BIBLIOTECHE CIVICHE TORINESI

Guide Marzorati Paravia

1916

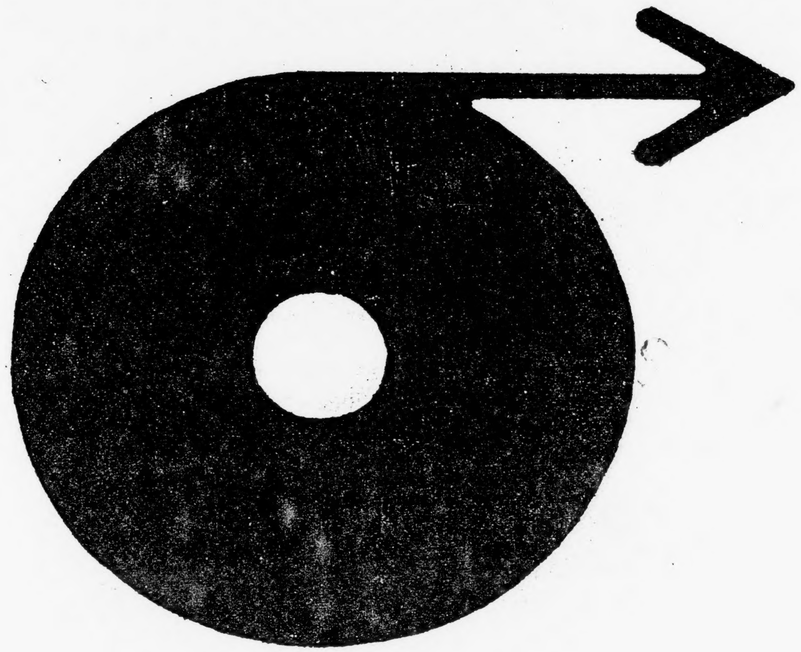

INIZIO BOBINA

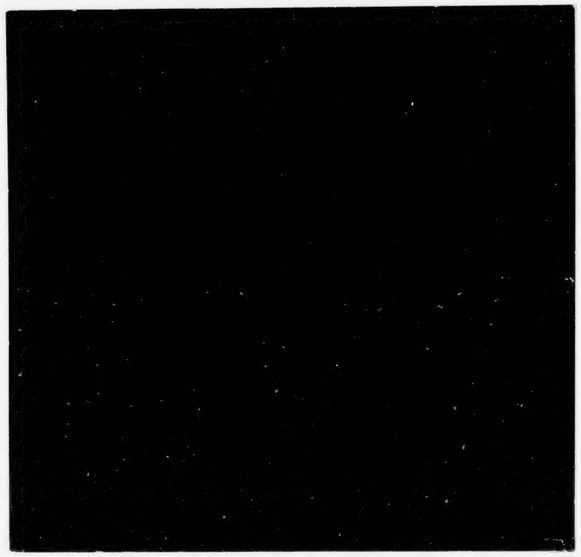

12X

CITTÀ DI TORINO
BIBLIOTECA CIVICA CENTRALE

GM 136/51

GUIDE DI TORINO MARZORATI - PARAVIA

BIBLIOTECA CIVICA DI TORINO

- Marzo- 1998

PELLICOLA : KODAK HQ SILVER 35 mm
APPARECCHIO DI RIPRESA : Planetario AGFA ASO
DITTA ESECUTRICE : MULTISERVICES s.r.l. - TORINO

CITTÀ DI TORINO
BIBLIOTECA CIVICA CENTRALE

GUIDA DI TORINO 1916

Microfilmatura eseguita su esemplare messo a disposizione
dall'Accademia delle Scienze di Torino

LA PIANTA DI TORINO È MANCANTE

Accademia delle Scienze di Torino
Per.
1661

Istituto Internazionale
UGO FOSCOLO

Il primo Istituto d'Italia

Convitto e semi-convitto

Corsi per Allievi esterni diurni e serali

SEZIONI PER SIGNORINE

Premiato alle Esposizioni di Londra e Parigi
con Grand Prix e Medaglia d'Oro
Premiato all'Esposizione di Genova 1915
con Medaglia del Ministero della P. I.

Convitto per Allievi

che frequentano le Scuole Regie

TORINO = Via Miglietti, 13

Telefono 61-83

AUTOMOBILI

PER CITTÀ E TURISMO

Primi nel 1913 e 1914

in tutti i concorsi italiani ed esteri per ELEGANZA, VELOCITÀ, REGOLARITÀ, RESISTENZA, CONSUMO

CAMIONS

MILITARI E INDUSTRIALI

MASSIMA RESISTENZA - MINIMO CONSUMO

Motori per Imbarcazioni

DI LUSSO E INDUSTRIALI

I soli che abbiano dato prova
di REGOLARITÀ - VELOCITÀ - RESISTENZA

AQUILA ITALIANA

FABBRICA AUTOMOBILI

40, Via Andorno - **TORINO** - Via Andorno, 40

AVVERTENZA

Sarà sempre bene accetta qualsiasi variazione, aggiunta o notizia, che possa aver rapporto colla nostra Guida. Tempo utile per le varianti ed osservazioni fino al **15 Gennaio 1917.**

Servirsi della Scheda a stampa che trovasi dopo la Prefazione.

G. B. Paravia & Comp.
Proprietari-Editori.

Babbi e Mamme, abbonate i vostri Figli al Giornale:

La Domenica dei Fanciulli

Giornaletto settimanale educativo ed istruttivo. — Direttrice LUISA SCLAVERANO

Si pubblica tutte le Domeniche in un fasc. in-8 di pag. 16, oltre la copertina a colori cont. il Notiziario, la Corrispondenza, i Giuochi, ecc.

Anno XVII - 1916

Compimento d'Istruzione e di educazione, ausilio potente alla scuola e alla famiglia, la Domenica dei Fanciulli tiene, da un quindicennio, fra i periodici congeneri, il primato per i mezzi, gli scopi e gli effetti suoi e per la salda, esuberante vitalità, onde trassero origine e forma altri non pochi.

E però, potendo sembrar vano annunziarla come si suole una novità, e non decoroso attingere ancora ai luoghi comuni della diffusione, mentre la cosa ha in sè virtù di mostrarsi, introdursi, espandersi; noi non faremo altro che raccogliere e disporre nel loro ordine armonico e naturale quelle linee che concorsero a tracciare il primo disegno, coloritosi poi e perfezionatosi per opera di quanti vi cooperarono.

Varietà di scritti e di forme letterarie - Copia e splendore di illustrazioni - Amenità di giuochi e vantaggio di premi - Opportunità di nozioni e di notizie - Aperto caldeggiamento dei grandi sentimenti nazionali di religione, di morale, di patriottismo - Spirito di civile, universale carità, onde tutto si abbraccia, salvo il male, e nulla si disprezza - Libertà di spirito, onde si accoglie il bene da qualunque parte esso ne venga, e si dà valore alle azioni, non secondo chi le fa, ma secondo le immutabili leggi del bene medesimo.

Condizioni d'abbonamento:

L. 6,50 per ricevere il Giornale dalla Posta — Italia e i paesi dell'Unione postale. — (*NB.* Per i paesi dell'Unione postale l'abbonamento deve essere fatto all'ufficio postale locale).

L. 9,50 per altri paesi non dell'Unione postale.

Un numero separato cent. 10, arretrato cent. 20.

Numeri di saggio gratis a semplice richiesta diretta alla

Libreria G. B. PARAVIA e C., via Garibaldi, 23 - TORINO

od alle sue Succursali in ROMA, MILANO, FIRENZE, NAPOLI, PALERMO.

GENOVA - Libreria A. MONTALDO.

Medaglia d'Oro del Ministero d'Agricoltura Industria e Commercio.

Medaglia d'Oro del Ministero d'Agricoltura, Industria e Commercio

(G. MARZORATI).

GUIDA

Commerciale ed Amministrativa

DI

TORINO

R. Accademia delle Scienze - Torino

1. Piazze, corsi, vie e propr. di case	*Pag.* 11	20. Istituti ospitalieri, beneficenza, filantropia e previdenza	*Pag.* 770
2. Monum., lapidi, palazzi, chiese, ecc.	» 192	21. Organizzazioni speciali sorte nel periodo della guerra	VII, 909
3. Poste, telegrafi e telefoni. Orari, norme e tariffe	» 218	22. Accademie, società e istit. scientifici	» 922
4. Ferrovie dello Stato. Norme e tariffe	» 251	23. Insegnamento superiore	» 937
5. Tramvie elettriche	» 269	24. Insegnamento secondario	» 957
6. Tariffe daziarie, stato civile e servizio mortuario	» 273	25. Insegnamento primario	» 974
7. Servizi e tariffe varie	» 291	26. Istituti e insegnanti privati	» 989
8. Tasse e imposte diverse	» 294	27. Professionisti	» 1015
9. Commercio, arti e industrie	» 317	28. Giornalismo	» 1088
10. Case delle LL. MM. e RR. Principi	» 624	29. Circoli politici, sportivi, ecc.	» 1100
11. Ordini cavallereschi e dignità	» 627	30. Poste, telegrafi e telefoni. Personale	» 1142
12. Ministri, senatori e deputati	» 631	31. Ferrovie e Tranvie	» 1159
13. Consolati	» 635	32. Istituti di credito e risparmio	» 1162
14. Consulta araldica e famiglie nobili	» 637	33. Società industriali e commerciali	» 1183
15. Municipio di Torino	» 677	34. Associazioni interessi industriali	» 1224
16. Uffici civili, governativi e provinciali	» 715	Indice analitico delle materie	» 1245
17. Giustizia	» 743	Indice nominativo	» 1329
18. Uffici e stabilimenti militari	» 753	Numeri di tutti gli abbonati al telefono.	
19. Religione	» 767	Pianta di Torino.	

1916 - 88° ANNO

DITTA G. B. PARAVIA E COMP.

LIBRERIA: Via Garibaldi 23 — TIPOGRAFIA: Via Arsenale 29.

10 Aprile 1916.

AVVERTENZE

☛ *All'intento di poter tener conto anche nella futura edizione della* **Guida** *dei cambiamenti che avvengono nelle Amministrazioni delle Istituzioni e Società Industriali, Commerciali e Agricole — cambiamenti che si effettuano per le deliberazioni delle rispettive Assemblee, convocate ordinariamente, a norma del Codice di Commercio, nel mese di Marzo d'ogni anno* — **la Edizione 1917 della *Guida Commerciale ed Amministrativa di Torino* verrà pubblicata nei primi giorni del mese di Aprile,** *ciò che consente alla nostra pubblicazione di camminare sempre più di conserva col movimento economico ed industriale della Città.*

Per le variazioni, correzioni e inserzioni gratuite.

☛ *Ogni inserzione gratuita, comprendente solo il cognome, nome e recapito della Ditta, non dovrà in nessun caso sorpassare due righe d'una colonna in carattere comune.*

☛ *Si eseguiscono* **gratis** *le variazioni, correzioni ed aggiunte, purchè pervengano documentate alla Ditta Editrice* **G. B. Paravia e C.**, *via Arsenale 29, prima del 15 Gennaio d'ogni anno.*

☛ *La Ditta Editrice mette ogni cura per rendere il più possibile esatta la* Guida, *ma avvisa che* **non assume alcuna responsabilità** *per quegli errori che potessero essere avvenuti nella presente edizione.*

Per la pubblicità.

☛ Gli *Annunzi* si ricevono esclusivamente dalla Casa **Haasenstein e Vogler,** Torino, via Santa Teresa, n° 2.

☛ *Per accordi intervenuti fra la Ditta Editrice della* ***Guida*** *e la Casa* **Haasenstein e Vogler,** *ogni Ditta commerciale e industriale, e così ogni professionista non possono figurare* **gratuitamente** *che in* **due sole rubriche** *a scelta e* **sempre quando queste rubriche già figurino** *nella* ***Guida.*** *L'apertura di una rubrica nuova è per se stessa soggetta a pagamento.*

☛ *Gli annunzi in* **grassetto** *non dànno diritto che ad avere in carattere distinto il cognome e nome della Ditta, col recapito in carattere comune, in una rubrica già esistente. Per ogni altra indicazione aggiuntiva devesi corrispondere la tassa fissata dall'apposita tariffa.*

PROPRIETÀ LETTERARIA

Stamperia Reale G. B. Paravia e C. — Torino, via Arsenale 29.
51 (50C5M2) 8667.

Al Lettore,

È specchio di vita cittadina;
è documento di storia;
è argomento di istruzione;
è scorta quotidiana per ogni ordine di persone.

S. E. Avv. Paolo Boselli.
14 aprile 1915.

In pieno fervor di guerra, mentre altre pur floride iniziative dovettero soggiacere alla crisi che serpeggia tra le attività nazionali, la nostra **Guida di Torino** *raggiunge la sua 88ª edizione, sorretta ognora dal favore della cittadinanza.*

Non per sentimento di vano orgoglio abbiam voluto fregiare questa pagina delle nobili parole a noi rivolte dall'Illustre Decano del Parlamento italiano, ma perchè esse scultoriamente attestano quali siano i fini che in questa impresa da anni ci proponiamo.

Anche in questa edizione abbiamo apportato notevoli migliorie nella compilazione, integrando le indicazioni relative alle pubbliche imposte con tutte le complesse disposizioni che si riferiscono alle nuove tasse di guerra (tasse di bollo, diritti catastali, tasse di registro, sulle scommesse, sui proventi degli Amministratori di società, sulle esenzioni dal servizio militare, sui profitti derivanti dalla guerra; tasse locali di famiglia e sul valor locativo, ecc., ecc.), *aggiungendo inoltre, con senso di opportunità, l'elenco delle* Organizzazioni speciali sorte in Torino nel periodo della guerra per sovvenire in aiuto dei soldati, delle loro famiglie, dei profughi, ecc.

Rinnoviamo la sincera riconoscenza nostra a quanti, Enti pubblici e privati, ci furono prodighi di ausilio, permettendoci con la loro e con la preziosa cooperazione del pubblico, d'offrire una Guida *pratica, diligentemente aggiornata, specchio fedele della torinese attività.*

Torino, 10 Aprile 1916.

La Ditta Editrice
G. B. Paravia e Comp.

CALENDARIO 1916-1917.

Nei giorni riconosciuti festivi dal Governo (stampati in rosso), sono chiusi gli Uffizi Governativi, Provinciali e Comunali, le Corti di Giustizia, le Banche e le Scuole.

1916 Aprile	Maggio	Giugno	Luglio	Agosto	Settembre
1 S. s. Ugo ab.	1 L. s. Sigismondo	1 G. Ascensione	1 S. s. Ester reg.	1 M. s. Eusebio	1 V. b. Isabella
2 D. s. Franc. da P. ●	2 M. b. Cesare ●	2 V. s. Guido	2 D. Visit. Maria V.	2 M. Mad. d. Angeli	2 S. s. Chiaffredo
3 L. s. Riccardo	3 M. s. Giovenale	3 S. s. Clotilde	3 L. s. Eliodoro	3 G. s. Lidia m.	3 D. s. Cunib.
4 M. s. Isidoro	4 G. s. Monica	4 D. s. Quirino	4 M. s. Ulrico	4 V. s. Domenico	4 L. s. Rosa da V.
5 M. s. Vinc. Fer.	5 V. s. Pio V	*Patr. Augusta*	5 M. s. Filomena	5 S. *Mad. d. Neve*	5 M. b. Gentile Ⓓ
6 G. s. Celestino	6 S. b. Violante	5 L. s. Bonifacio	6 G. s. Domenica	6 D. s. Sisto p. Ⓓ	6 M. s. Petronio
7 V. b. Ermanno	7 D. s. Stanislao	6 M. s. Norberto	7 V. s. Savino	7 L. s. Gaetano	7 G. s. Grato
8 S. s. Alberto	8 L. s. Vittore	7 M. s. Roberto	8 S. s. Elisabetta Ⓓ	8 M. s. Ciriaco	8 V. Natività M. V.
9 D. *di Passione*	9 M. s. Gregorio	8 G. s. Medardo	9 D. s. Letizia	9 M. b. Bonifacio	9 S. b. Serafina
10 L. b. Neirotti Ⓓ	10 M. s. Antonino Ⓓ	9 V. s. Pelagia Ⓓ	10 L. s. Secondina	10 G. s. Lorenzo	10 D. SS. Nome di Maria
11 M. s. Leone M.	11 G. s. Ponzio	10 S. s. Primitivo	11 M. s. Olga	11 V. s. Susanna	11 L. s. Giacinto Ⓔ
12 M. b. Carletti	12 V. s. Pancrazio	11 D. Pentecoste	12 M. s. Naborre	12 S. s. Chiara	12 M. s. Guido
13 G. s. Ida ved.	13 S. s. Gemma	12 L. s. Onofrio	13 G. s. Eugenio	13 D. s. Ippolito Ⓓ	13 M. s. Eugenia
14 V. s. Tiburzio	14 D. s. Vittore	13 M. s. Ant. da Pad.	14 V. s. Bonavent.	14 L. s. Alfredo	14 G. Es. s. Croce
15 S. s. Annibale	15 L. s. G. de la Salle	14 M. s. Basilio	15 S. s. Camillo Ⓔ	15 M. Ass. M. V.	15 V. s. Nicomede
16 D. *di Passione*	16 M. s. Ubaldo	15 G. s. Vito m. Ⓔ	16 D. *Mad. Cons.*	16 M. s. Rocco	16 S. s. Cornelio
17 L. s. Innocenzo	17 M. s. Pasquale Ⓔ	16 V. s. Quirico	17 L. s. Alessio	17 G. s. Rinaldo	17 D. s. Lam.
18 M. s. Aniceto Ⓔ	18 G. s. Felice	17 S. s. Ranieri	18 M. s. Federico	18 V. s. Elena imp.	18 L. s. Costanzo
19 M. s. Espedito	19 V. s. Celestino	18 D. ss. Trinità	19 M. s. Vinc. de Paoli	19 S. s. Tecla	19 M. s. Gennaro Ⓕ
20 G. *Cena del Sig.* s. Adalgisa	20 S. s. Bernardino	19 L. s. Giuliana	20 G. s. Margher.	20 D. s. Girolamo Ⓕ	20 M. s. Eustachio
21 V. s. Anselmo	21 D. s. Vittorino	20 M. *Mad. Cons.*	21 V. s. Prassede	21 L. s. Giovanna	*Quat.*
22 S. s. Virginio	22 L. s. Giulia m.	21 M. s. Luigi Gon.	22 S. s. Maria Mad. Ⓕ	22 M. s. Filiberto	21 G. s. Matteo
23 D. Pasqua di R.	23 M. s. Desiderio	22 G. Corpo del Sig. Ⓕ	23 D. s. Apollinare	23 M. s. Filippo B.	22 V. s. Maurizio
24 L. s. Fedele Ⓕ	24 M. s. Ester Ⓕ	23 V. s. Lanfranco	24 L. s. Cristina	24 G. s. Bartolom.	23 S. s. Tecla m.
25 M. s. Marco	25 G. s. Urbano	24 S. s. Gio. Batt.	25 M. s. Giacomo	25 V. s. Genesio	24 D. *Mad. Rosa*
26 M. s. Cleto	26 V. s. Filippo N.	25 D. s. Massimo	26 M. s. Anna	26 S. s. Secondo	25 L. s. Firmino
27 G. s. Zita serva	27 S. Madd. dei P.	26 L. s. Rodolfo	27 G. s. Natalia	27 D. s. Cesario	26 M. s. Cipriano
28 V. s. Vitale	28 D. s. Emilio	27 M. s. Maggiorino	28 V. s. Celso	28 L. s. Agostino ●	27 M. s. Adolfo ●
29 S. s. Roberto	29 L. s. Massimino	28 M. s. Emilio	29 S. s. Marta v.	29 M. s. Sabina	28 G. s. Venceslao
30 D. s. Caterina	30 M. s. Ferdinando	29 G. ss. Pietro e Paolo	30 D. s. Giulitta ●	30 M. s. Rosa da L.	29 V. s. Michele
	31 M. s. Petronilla ●	30 V. s. Emiliana ●	31 L. s. Ignazio Loj.	31 G. s. Raimondo	30 S. s. Gerolamo

Ottobre	Novembre	Dicembre	1917 Gennaio	Febbraio	Marzo
1 D. Mad. del Rosario	1 M. Ognissanti	1 V. s. Eligio	1 L. Circ. N. S.	1 G. s. Orso	1 G. s. Albino
2 L. Ss. Angeli cust.	2 G. *Commem. dei Fed. defunti* Ⓓ	2 S. s. Bibiana Ⓓ	2 M. s. Defend.	2 V. Purif. M. V. *Ben. candele*	2 V. s. Simplicio
3 M. s. Candido	3 V. s. Silvia	3 D. s. Franc. S.	3 M. s. Genoveffa	3 S. s. Biagio *Ben. gola*	3 S. s. Cunegonda
4 M. s. Franc. Ass. Ⓓ	4 S. s. Carlo B.	4 L. s. Barbara	4 G. s. Tito vesc.	4 D. s. Andrea Corsini	4 D. s. Umberto
5 G. s. Placido	5 D. s. Zaccaria	5 M. s. Dalmazzo	5 V. s. Amalia	5 L. s. Agata	5 L. s. Foca
6 V. s. Brunone	6 L. s. Leonardo	6 M. s. Nicolò	6 S. Epifania	6 M. s. Dorotea	6 M. s. Marziano
7 S. s. Augusto	7 M. s. Ernesto	7 G. s. Ambrogio	7 D. s. Raimondo	7 M. s. Riccardo Ⓔ	7 M. s. Perpetua
8 D. s. M. V. del Rosario	8 M. s. Goffredo	8 V. *Imm. Conc.*	8 L. s. Luciano Ⓔ	8 G. s. Carlotta	8 G. s. Gerardo Ⓔ
9 L. s. Dionigi	9 G. s. Oreste Ⓔ	9 S. s. Siro v. Ⓔ	9 M. s. Giustina	9 V. s. Apollonia	9 V. s. Francesca
10 M. s. Eulampia	10 V. s. Andrea A.	10 D. Mad. di Loreto	10 M. s. Aldo er.	10 S. s. Guglielmo	10 S. b. Claudina
11 M. s. Andronico Ⓔ	11 S. s. Martino	11 L. s. Damaso	11 G. s. Ortensia	11 D. s. Eraclio	11 D. s. Eraclio
12 G. s. Serafino	12 D. s. Diego	12 M. s. Valerico	12 V. s. Modesto	12 L. s. Eulalia	12 L. s. Gregorio
13 V. s. Edoardo	13 L. s. Omobono	13 M. s. Lucia	13 S. b. Veronica	13 M. s. Giuliana	13 M. s. Eufrasia
14 S. s. Callisto	14 M. s. Clementino	14 G. s. Pompeo	14 D. s. Hilario	14 M. s. Valentino	14 M. s. Matilde
15 D. s. Teresa	15 M. s. Leopoldo	15 V. s. Fortunato	15 L. s. Maurizio	15 G. s. Faustino Ⓕ	15 G. s. Lucrezia
16 L. s. Gallo ab.	16 G. s. Edmondo	16 S. s. Albina	16 M. s. Marcello Ⓕ	16 V. s. Giuliano	16 V. s. Eriberto Ⓕ
17 M. S. Edvige	17 V. s. Dionigi Ⓕ	17 D. s. Lazzaro Ⓕ	17 M. s. Antonio	17 S. s. Flaviano	17 S. s. Patrizio
18 M. s. Luca ev.	18 S. s. Oddone	18 L. s. Graziano	18 G. s. Liberata	18 D. s. Simeone	18 D. s. Gabriele
19 G. s. Amabile Ⓕ	19 D. s. Elisabetta	19 M. b. Maria A.	19 V. s. Mario m.	19 L. s. Beatrice	19 L. s. Giuseppe
20 V. s. Irene	20 L. s. Ottavio	20 M. s. Adelaide	20 S. s. Sebastiano	20 M. s. Leone	20 M. s. Alessandrina
21 S. s. Orsola	21 M. s. Gelasio	21 G. s. Tommaso Ap.	21 D. s. Agnese	21 M. s. Eleonora	21 M. s. Benedetto
22 D. s. Donato	22 M. s. Cecilia	22 V. s. Demetrio	22 L. s. Gaudenzio	*Sacre Ceneri* ●	22 G. s. Benvenuto
23 L. s. Severino	23 G. s. Clemente	23 S. s. Vittoria	23 M. s. Raimondo ●	22 G. s. Margher.	23 V. b. Veremondo ●
24 M. s. Raffaele	24 V. s. Prospero	24 D. s. Adele ●	24 M. b. Paola	23 V. s. Romana	24 S. b. Arnolfo
25 M. s. Crispino	25 S. s. Caterina ●	25 L. SS. Natale	25 G. b. Arcangela	24 S. s. Mattia ap.	25 D. ss. Annunziata
26 G. b. Camilla ●	26 D. s. Delfina	26 M. s. Stefano	26 V. s. Paola rom.	25 D. s. Costanza	26 L. s. Emanuele
27 V. s. Fiorenzo	27 L. b. Margh. Sav.	27 M. s. Giov. ev.	27 S. s. Vitaliano	26 L. s. Alessandro	27 M. s. Nicodemo
28 S. ss. Sim. e Giuda	28 M. s. Severina	28 G. ss. Innocenti	28 D. s. Agnese	27 M. s. Leandro	28 M. s. Sisto
29 D. s. Ermelinda	29 M. s. Illuminata	29 V. s. Davide re	29 L. s. Franc. di Sales	28 M. s. Teofilo Ⓓ	29 G. s. Secondo
30 L. s. Saturnino	30 G. s. Andrea ap.	30 S. s. Giocondo	30 M. b. Seb. Valfrè Ⓓ		30 V. b. Amedeo Ⓓ
31 M. s. Quintino		31 D. s. Silvestro Ⓓ	31 M. s. Giulio d'Orta		31 S. s. Balbina

GUIDA COMMERCIALE ED AMMINISTRATIVA DI TORINO 1916

della Ditta G. B. PARAVIA e Comp.

Si pregano i Signori interessati a voler scrivere su questo foglio le correzioni ed omissioni che rinvenissero, citando le pagine ove si trovano gli errori, per poterli rettificare nella prossima edizione del 1917.

Inviare questo foglio all'Amministrazione della **Guida, via Arsenale 29,** *prima del 15 Gennaio.*

NOME E COGNOME	DOMICILIO	CATEGORIA a cui appartengono	Numero delle pagine

Firma .....

Data .....

La Ditta G. B. PARAVIA e C. a norma degli interessati avvisa che **non assume alcuna responsabilità** per quegli errori od omissioni che potessero essere avvenuti nella presente edizione.

Ditta

G. B. PARAVIA E COMP.

Editrice della Guida Commerciale ed Amministrativa di

TORINO

Via dell'Arsenale, 29.

Aggiunte e cambiamenti avvenuti durante la stampa.

Aggiunte.

Organizzazioni sorte nel periodo della guerra (*vedi pag.* 909).

Consiglio delle Donne Italiane per il conforto volontario

Sede: piazza Carlo Felice 10.

Presidente

S. A. I. e R. la Principessa Maria-Laetitia di Savoia-Napoleone Duchessa d'Aosta.

Vice-presidenti

Rossi-Bosso contessa Clotilde, v. Gius. Pomba 1.
Verdinois donna Elisa, palazzo Prefettura.

Direttrice-consigliera

Bernocco Fava-Parvis Giulia, p. Carlo Felice 10.

72 *Signore Dame volontarie.*

Comitato « Pranzi di guerra »

Corso Palestro 11

Presidente

Crompò-Vallerino E., c. Beccaria 2.

Segretarie

Rizzo Giorgina, v. Napione 9.
Vas Bianca, str. di Chieri 541.

Ravà Evelina, *rosticceria e pollami*, v. Mazzini 32.
Rossani G. e C., *costruzioni idrauliche meccaniche*, c. Regio Parco 32.
Saraggi Cesare, *forniture elettriche*, c. Emilia 15.
Salsalizificio *Ambrosi*, c. Regio Parco 39.
Consolato *di Spagna*, Bocca cav. Annibale, via Cavernaia 15.
Società *Cooperativa Forniture civili e militari* (*Società Anon.*), v. Pietro Micca 10.

Corpo Volontari Infermieri e Scuola Professionale, galleria Nazionale, scala *F.*
De Chaurand de S.t Eustache conte Renato, *proprietario della casa in via Moncalvo* 34.
Dematteis Annetta, *nastri, pizzi e tulli*, piazza Castello 23.
Ferrari e Lecco, *studio tecnico*, c. Vittorio Emanuele II, 8 (oltre Po).
Modesti Gius., *drogheria*, c. Principe Oddone 44.
Molino Eugenio, *bazar*, v. Sacchi 40.
Verona Ang., *negoz. lane e cascami*, v. Roma 30.
Zanoletti Mario, *costruzioni meccaniche*, corso Verona 43.

Metallurgica di Alpignano (Soc. Anon.)

(Capitale L. 100.000 versato, elevabile a L. 500.000)

Sede Soc.: Torino, v. Meucci, 2 ☎ 52-79
Stabilimento in Alpignano ☎ 3.

Presidente

Garelli comm. prof. avv. Aless., v. Bezzecca 8.

Vice-presidente

Ceriana avv. Mario, v. Assietta 17.

Consiglieri

Riva Gio., v. Ettore De Sonnaz 7.
Vitelli ing. Gio., v. Gropello 2.
Vogliotti cav. Gio., c. Valentino 19.

Amministratore delegato e direttore

Riva Giovanni.

Sindaci effettivi

Buffa ing. Alberto, c. Re Umberto 52.
Monetti dott. Gio., v. Colli 77.
Mulassano cav. Amilcare.

Sindaci supplenti

Carnini rag. Mario.
Gaidano Giacinto.

Correzioni.

A pag. 74. La casa di via Fréjus 11 *anzichè* a Mens Enrico, *appartiene* a Mens Eugenia e Mens capitano Alfonso.
A pag. 322. *Invece di* Albesiano Noemi, galleria Nazionale, *leggasi* Albesiano-Levi Noemi, via Finanze 7.
A pag. 967-70. Morra prof.ª Sofia, *invece di* via S. Chiara 8, *leggasi* v. Amedeo Peyron 46.

Cambiamenti di domicilio.

A pag. 318-19. Treves Donato, agente di cambio, *da* v. Venti Settembre 64 *alla* stessa via, n. 44.
A pag. 337. Gallo e Callegaris, drapperie e lanerie, *da* v. Giulio 24 *a* strada di Borgaro 26.
A pag. 366. Blaffard G., fabbr. insegne, *da* via Arcivescovado 3 *a* c. S. Maurizio 45.
A pag. 371-96. Bertino Bartolomeo, neg. mobili, *da* v. Pietro Giuria 33 *a* c. Vittorio Em. II. 32.
A pag. 382-83-95,460,503-04-09. Marandri (Tecnografia) *da* p. Solferino 8 *a* v. Gio. Prati 1.
A pag. 387-510. Slatri Carlo. rappr., *da* v. Stampatori *a* via Garibaldi 33.
A pag. 469. Lovatini Vittorio, *da* v. Giuseppe Pomba 14 *a* v. Carlo Alberto 34.
A pag. 871. Federazione Italiana dei Lavoratori dello Stato, *da* v. Consolata 12 *a* p. S. Carlo 1.

Nuove nomine e dimissioni.

Barberis cav. ing. Alessandro, v. Assietta 35, *è nominato* vice-presidente della Commissione Comunale per l'applicaz. delle imposte dirette (vedi pag. 733).
Borgesa comm. ing. Enrico, *è nominato* grand'uff. della Corona d'Italia.
Debernardi cav. Luigi, *si dimette* da consigliere comunale.
Rovasenda di Rovasenda conte senatore Alessandro, *si dimette* da presidente dell'Amministrazione dell'Osped. S. Giovanni (v. pag. 776).
Sardi ing. Vincenzo, c. Vittorio Eman. II, 60, *è nominato* vice-presidente del Collegio dei Periti commerciali e industriali, in sostituzione del defunto cav. uff. Gennaro Biga (vedi pagina 1047).

Deceduti durante la stampa della Guida.

Bertinaria Franc., rappresentante, v. Sacchi 36.
Biga cav. uff. Gennaro, p. Statuto 4.
Cellino Ernesto, bronzista, v. Assietta 2.
Di Aichelburg nob. Nestore, ten. colonn. a riposo, v. Volturno 6.
Germano avv. prof. cav. uff. Michele, c. Vittorio Em. II, 60.
Guasco cav. Cesare, ten. col., c. Vittorio Emanuele II, 108.
Quartara comm. Gius., v. Saluzzo 15 e 23.

Presso le Librerie G. B. PARAVIA & Comp.

Prontuario di distanze dalle principali Stazioni a tutte quelle della Rete statale Italiana comprese le case cantoniere dalle Stazioni di Confine Italiano alle principali Città d'Europa e dai principali porti Europei ai principali extra-Europei, compilato a cura di CARLO GUERRIERI, controllore viaggiante nelle ferrovie dello Stato. Un volumetto in-16 oblungo di pag. 124 rilegato in tela pieghevole **L. 3**

Agli Spedizionieri, Rappresentanti, Industriali ed agli Esercenti commerciali che hanno continue relazioni con le ferrovie, ai viaggiatori in genere che possono giovarsi della conoscenza delle distanze per calcolare preventivamente la spesa della percorrenza e dei trasporti secondo le tariffe stabilite, tornerà molto utile questo Prontuario, che nella sua forma concisa e nel suo formato tascabile sostituisce perfettamente il voluminoso Prontuario dell'Amministrazione ferroviaria.

Presso la Ditta G. B. PARAVIA e COMP.
Vie Garibaldi 21-23 e Arsenale 29

La Domenica dei Fanciulli

ANNO XVII Giornale Settimanale illustrato ANNO XVII

Abbonamento annuo L. 6,50 — Un numero separato cent. 10

Direttrice: LUISA SCLAVERANO

Numeri di saggio a richiesta.

Questo elegante Giornalino ha per meta di formare gli animi giovanili ad ogni sana, vigorosa idealità religiosa, famigliare e civile.

Presso le Librerie G. B. PARAVIA e Comp.

GUIDA di ROMA e DINTORNI con unita la Guida per le **GALLERIE e MUSEI**

compilata da V. E. Bianchi

Un bel volume legato in tela uso Baedeker — Prezzo L. 6.

TORINO

GUIDA DEL VIAGGIATORE

compilata dall'avv. C. ISAIA

illustrata da 38 fotoincisioni e dalla pianta della città.

Pubblicata sotto il patrocinio del Municipio
e della Società Promotrice dell'Industria Nazionale di Torino

Edizione riveduta e corretta da G. I. ARNEUDO, L. 1,50

Presso le Librerie G. B. PARAVIA e Comp.

CITTÀ DI TORINO

Topografia, Popolazione e Divisioni Mandamentali.

POSIZIONE: (*)

Latitudine nord . . . . . 45° 4′ 8″.
Longitudine ovest da Roma (Coll. Romano) 4° 47′ 4″ 65 = in tempo a 19ᵐ 8ˢ 31.
» **est** Greenwich . . . . . 7° 41′ 48″ 35 = in tempo a 30ᵐ 47ˢ 24.
Differenza fra il tempo medio di Torino e quello dell'Europa Centrale 29ᵐ 12ˢ 76

Valori normali che servono a definire il clima di Torino.

Temperatura	media annuale	+ 11° 72
»	media di Gennaio	+ 0° 44
»	media di Luglio	+ 22° 63
»	media delle minime annuali	— 10° 46
»	media delle massime annuali	+ 33° 72
Pressione	atmosferica media	737,09 mm.
Umidità	assoluta	8,09 »
»	relativa	71,35 %
Giorni piovosi	o con neve all'anno	106
Altezza	dell'acqua raccolta	835,7 mm.
»	sul livello del mare (della p. Castello, soglia pal. Madama)	m. 238,90.

La superficie totale del territorio del Comune di Torino è di ettari 13.013, di cui ettari 5989 entro la linea daziaria, ed ettari 7024 fuori della linea daziaria. La parte entro il perimetro della linea daziaria è partita in ventitre Sezioni di Polizia Urbana:

Municipio.	**Borgo S. Paolo.**	**Madonna di Campagna.**
Consolata.	**Oltre Po.**	
Vanchiglia.	**Parco Valentino.**	**Bertoulla.**
Borgonuovo.	**Madonna del Pilone.**	**Camposanto.**
Valentino.	**Nizza.**	**Cavoretto.**
Piazza d'Armi.	**Mirafiori.**	**Ponte Stura.**
San Donato.	**Pozzo di Strada.**	**Pilonetto.**
Aurora.	**Lucento.**	**Crocetta.**

Le vie e i corsi della città, quasi tutti diritti, si tagliano in massima parte ad angoli retti, formando quadrilateri di case chiamati **Isole**. Le vie partono a destra e sinistra dalle vie principali: Roma, Scalo Ferr. P. N., corso Vittorio Emanuele II, vie Cernaia, Po, Garibaldi, corso Regina Margherita, via Milano e corso Ponte Mosca.

La numerazione delle porte d'accesso alle case parte da piazza Castello, centro della città, per le vie che da essa irradiano, e quindi per quelle che si diramano a destra e sinistra dalle medesime e così per tutte le altre successive,

(*) Dati avuti dall'Osservatorio Astronomico di Torino.

ad eccezione dei due grandi corsi principali, corso Vitt. Em. II e Regina Margherita, pei quali la numerazione delle porte comincia dalle loro estremità est e via Venti Settembre che parte dal corso Vittorio Emanuele II. I numeri dispari sono sempre a sinistra di chi parte dal punto ove comincia la numerazione, i numeri pari a destra.

Le vie urbane aperte sono in numero di 386: misurano complessivamente metri 186.026 circa; i corsi (48), e le strade metri 53.662; le piazze (34) metri 4.597; i portici lungo le vie, piazze e corsi metri 10.790; i ponti (12) metri 1.084; le linee tranviarie lungo le vie e corsi metri 135.000 circa comprese le tranvie a vapore; le aiuole e giardini pubblici misurano metri quadrati 359.000.

La lunghezza dei corsi, piazze e strade alberate è di metri 37.235.

La popolazione di Torino, secondo i calcoli fatti dall'Ufficio Municipale di Anagrafe, era al 31 dicembre 1915 di

Residenti **471.607** abitanti. — Presenti **483.046** abitanti,
compreso il presidio in 28.846.

L'aumento della popolazione nell'anno 1915 fu di 26.606 abit. A tale risultato contribuirono l'aumento di 6984 abit. per nascite e di 17.371 immigrati a Torino da altri Comuni del Regno o dall'Estero, e la diminuzione di 6444 abit. per morte e di 6592 emigrati ad altri Comuni del Regno od all'Estero, nonchè l'aumento di 15.287 nella cifra dei componenti la guarnigione militare.

La Città è divisa in sette Mandamenti amministrativi, colla denominazione, col riparto in sezioni e colla circoscrizione come segue:

MANDAMENTI	Sezioni	CONFINI	PRETURE comprese nelle circoscrizioni
I - **Dora**	8	Via Carlo Alberto, via Po, via Rossini, corso Regina Margherita, piazza Emanuele Filiberto, via Bellezia, via Botero, via S. Teresa, via Maria Vittoria.	Parte delle Preture Dora e Po.
II - **Moncenisio**	11	Via Bellezia, via Botero, via Cernaia, piazza S. Martino, via Santarosa, corso Principe Oddone, corso Regina Margherita, piazza Emanuele Filiberto	Parte delle Preture Dora e Moncenisio.
III - **Monviso**	15	Via Carlo Alberto, corso Vittorio Emanuele II, cinta daziaria, corso Francia, via Santarosa, piazza S. Martino, via Cernaia, via S. Teresa, via Maria Vittoria.	Parte delle Preture Po, Monviso e Moncenisio.
IV - **Po**	11	Via Carlo Alberto, corso Vittorio Emanuele II, sponda sinistra del Po, piazza Vittorio Emanuele I, via Po.	Parte delle Preture Po e Borgo nuovo.
V - **S. Salvatore**	50	Sponda sinistra del Po, confine del territorio sud-ovest, stradale di Francia, cinta daziaria, corso Vittorio Emanuele II.	Parte delle Preture S. Salvatore e Monviso.
VI - **Borgo Po**	25	Via Po, piazza Vittorio Emanuele I, sponda destra del Po a monte del ponte Vittorio Emanuele I, confine territoriale est, fiume Po, sponda destra della Dora, sino al ponte delle Benne, via al ponte delle Benne, corso Regina Margherita, via Rossini.	Parte delle Preture Dora, Borgo Po e San Salvatore.
VII - **Borgo Dora**	46	Sponda sinistra della Dora a valle del ponte delle Benne, sponda sinistra del Po, confine territoriale nord-ovest, stradale di Francia, corso Principe Oddone, corso Regina Margherita, via al Ponte delle Benne.	Pretura Borgo Dora e parte delle Preture Moncenisio, Borgo Po e Dora.

AVVENIMENTI NOTEVOLI DELL'ANNO 1915

IN TORINO

Gennaio.

3. (Domenica). — Sul campo del nostro massimo anfiteatro viene disputata una partita internazionale di *foot-ball*. Sono di fronte una squadra franco-belga, ospite festeggiatissima, e la squadra rappresentativa nazionale. Vince la prima con tre *goals* a due.

8. (Venerdì). — Si spegne, sessantaduenne, l'alta e operosa vita di Rodolfo Renier, professore di storia comparata delle lingue neo-latine nella nostra Università.

L'on. Giuseppe Bevione parla nel salone dell'Associazione Nazionalista sul momento politico attuale.

Nel salone dell'Istituto Superiore Femminile, in corso Siccardi, Antonio Cippico parla, in una conferenza, sulla *Italianità dell'Adriatico*.

15. (Venerdì). — Davanti a un pubblico enorme, raccolto nel teatro Vittorio Emanuele, l'on. avv. Raimondo, deputato di S. Remo, dice le *Confidenze di un avvocato*.

23. (Sabato). — Nel salone dell'Istituto Professionale Operaio, in una dotta conferenza il professore dott. Ferrio illustra le sue osservazioni sull'applicazione del « Pneumotorace artificiale » nella cura della tubercolosi polmonare.

25. (Lunedì). — A beneficio dei danneggiati del terremoto della Marsica ha luogo al Teatro Vittorio Emanuele una indimenticabile serata di beneficenza alla quale prendono parte Ermete Zacconi, il tenore Bonci, Giannina Russ, Tina Di Lorenzo, Dina Galli, Guasti, Falconi, Dante Signorini, ecc. L'incasso supera le 21.000 lire.

31. (Domenica). — Allo *Stadium* gran *match* internazionale di *foot-ball* fra la squadra nazionale italiana e svizzera. Vince la prima con 3 *goals* a 1.

Al Valentino han luogo i campionati italiani di pattinaggio.

Febbraio.

2. (Martedì). — Il prof. Lodovico Isnardi, valente chirurgo nostro, reduce dalla vicina Francia, parla nel salone dell'Istituto Professionale Operaio *sull'attuale chirurgia di guerra*.

5. (Venerdì). — Al teatro Regio ha luogo l'annuale Ballo mascherato indetto dall'Associazione della Stampa Subalpina.

17. (Mercoledì). — In Bardonecchia, a soli 56 anni, muore, colpito da improvviso malore, l'industriale grafico cav. Leopoldo Wolff, amministratore di varie Istituzioni cittadine di beneficenza.

19. (Venerdì). — Al Liceo Musicale G. Verdi, ed a favore della *Casa dei bambini*, ha luogo un concerto con l'intervento degli artisti Claudia Muzio, Olga Matteini, Guido Vaccari e Nicoletti-Korman, accompagnati a piano dall'esimio maestro Enrico Contessa.

22. (Lunedì). — L'illustre sismologo Padre Alfani, ad invito del Circolo *Cesare Balbo*, tiene nel salone Ambrosio, presenti S.A.I.R. la Principessa Laetitia e le Autorità cittadine, una interessante e dotta conferenza sul recente disastro tellurico che devastò i paesi della Marsica.

28. (Domenica). — Il senatore Herriot, sindaco di Lione, per invito della Università popolare, tiene una conferenza nel salone dell'Istituto Professionale Operaio, parlando di *una grande città di Francia in tempo di guerra*.

Marzo.

5. (Venerdì). — Nella sala del Liceo Musicale, rigurgitante di pubblico, la esimia pianista Wanda Landowska, dà un concerto, per iniziativa della benemerita Società Torinese di musica da camera.

10. (Mercoledì). — Il Consiglio Comunale, alla unanimità, approva la costruzione di un nuovo grande ospedale che verrà eretto in regione Molinette, nei pressi dell'antica barriera di Nizza.

15. (Lunedì). — Al Licco Musicale Giuseppe Verdi, la valorosa cantante Chiarina Fino-Savio dà un concerto col concorso dei professori Ballarini e Boerio.

18. (Giovedì). — Colpito da un violento attacco di *angina pectoris*, muore, improvvisamente, il comm. Domenico Carmarino, il quale da 9 anni era Questore della nostra città.

19. (Venerdì). — Nella sala dello *Splendor*, affollata del più aristocratico pubblico nostro, Gualtiero Tumiati tiene una conferenza sul tema: *Che cos'è un attore?*

22. (Lunedì). — A favore del *Comitato di preparazione* ha luogo al teatro Regio un grande concerto, al quale prendono parte, sotto la direzione del Maestro Panizza, artisti, cori ed orchestra della testè chiusasi stagione del Regio.

29. (Lunedì). — All'aerodromo di Mirafiori, per una falsa manovra, il sottotenente Giuseppe Pizzichini precipita coll'apparecchio da 150 metri di altezza e muore.

Aprile.

9. (Venerdì). — All'Istituto Professionale Operaio, il prof. Riccardo Galeazzi parla sul tema: *Le moderne provvidenze sociali per i mutilati in guerra*, richiamando l'attenzione su un argomento altamente umano e commovente.

12. (Lunedì). — Il dott. Capra, missionario dell'*Italica-Gens*, tiene, per invito dell'Università Popolare una conferenza dal titolo: *Da Smirne a Gerusalemme*, illustrandola con numerose, bellissime proiezioni.

15. (Giovedì). — Giungono in visita d'istruzione, ospiti graditi, i laureandi ingegneri del R. Politecnico di Napoli.

16. (Venerdì). — Nel salone Ambrosio, presente S. A. I. e R. la Principessa Laetitia, il giornalista Renzo Sacchetti, parla de *La donna nella guerra*.

18. (Domenica). — Al Martinetto, ha luogo la solenne premiazione della gara popolare di tiro a segno, svoltasi con tanto successo negli ultimi giorni dello scorso marzo.

— Nella sala dell'Istituto Professionale, per invito dell'Associazione della Stampa Subalpina, il deputato belga on. Destrée rievoca davanti un pubblico numerosissimo e commosso il martirio del proprio paese.

22. (Giovedì). — In forma solenne, presenti il Sindaco e le rappresentanze delle Autorità cittadine, vengono tumulate nel famedio municipale le salme del prof. Michele Kerbaker e del generale Ignazio Ribotti di Mollières: il primo eminente scienziato e cittadino torinese, morto in Napoli il 29 settembre 1914; il secondo insigne patriota, nizzardo, morto in Torino il 26 settembre 1864.

24. (Sabato). — Il senatore conte Jacopo Vittorelli lascia la residenza di Torino, che egli tenne come prefetto per oltre otto anni, per raggiungere Firenze, sua nuova destinazione. — Giunge il nuovo Prefetto comm. Verdinois.

27. (Martedì). — Nella vicina Moncalieri, e precisamente nel presbiterio della Parrocchia di S. Maria della Scala, viene inaugurato, presenti Principi ed Autorità, un monumento, opera pregevole dello scultore Pietro Canonica, dedicato alla memoria della pia Principessa Clotilde di Savoia-Napoleone.

Maggio.

3. (Lunedì). — L'on. Antonio Fradeletto parla al teatro Vittorio Emanuele de *L'anima di Dante*.

7. (Venerdì). — Nelle sale della Mole Antonelliana, alla presenza di S. A. I. e R. la Principessa Laetitia e delle Autorità cittadine, ha luogo l'inaugurazione della diciassettesima Esposizione della Società degli Amici dell'Arte.

13. (Giovedì). — Prima giornata di corse a Mirafiori. Ritorno animato. Giornata splendida.

— Nel giardino della Cittadella ha luogo la inaugurazione della 61ª Esposizione orticola e Fiera dei fiori.

17. (Lunedì). — La Camera del Lavoro proclama, intempestivamente lo sciopero generale di protesta contro gli interventisti e contro la guerra. I torbidi elementi, infiltratisi fra la massa scioperante, compiono atti vandalici, per cui in diversi punti la truppa è costretta a sparare. Vi sono un morto e parecchi feriti. A sera il Prefetto trasmette il governo della città all'Autorità militare, che occupa a forza il palazzo dell'Associazione degli Operai e arresta in massa quanti al momento vi si trovano.

23. (Domenica). — Il Governo del Re dichiara la guerra all'Austria. Comincia la mobilitazione generale.

30. (Domenica). — Al cinema Ambrosio l'onorevole Giretti parla della *Guerra per la pace*.

Giugno.

1. (Sabato). — Giunge il primo treno della Croce Rossa con malati e feriti provenienti dal fronte. Sono internati nell'Ospedale Militare.

6. (Domenica). — Ricorrendo il giorno dello Statuto, nel salone dell'Istituto Professionale Operaio, presenti le Autorità cittadine, ha luogo la solenne consegna delle ricompense al valore e al carattere.

7. (Lunedì). — Al politeama Chiarella, col concorso degli artisti comm. Zacconi, Benini e sig.na Emma Vecla, ha luogo una patriottica serata a favore delle famiglie dei richiamati.

13. (Domenica). — Al cinema Ambrosio, dinanzi a un grande ed eletto pubblico, Guglielmo Ferrero parla de *L'Italia nella guerra europea*.

20. (Domenica). — Nelle ore antimeridiane, nel giardino Reale, presenti S. A. I. e R. la Principessa Lactitia e le autorità cittadine, ha luogo il giuramento di tutte le squadre dei *Giovani Esploratori*.

Nello stesso giardino, nel pomeriggio, promosso dall'Associazione della Stampa Subalpina, un grande *Festival Musicale* chiama a raccolta un enorme pubblico. L'incasso, elevato, va a favore delle famiglie dei soldati.

21. (Lunedì). — Alla Scuola Tipografica, celebrandosi la 13ª distribuzione dei premi, viene inaugurato un busto in bronzo, in memoria del compianto cav. Luigi Morionde. Esso è opera egregia dello scultore Arturo Stagliano. Ne dice con alta e forbita parola la commemorazione, il comm. Costanzo Rinaudo.

27. (Domenica). — Al cinema Vittoria l'onorevole Jacquier parla in una sua conferenza del *Diritto delle genti e la Germania*.

— L'on. Quirino Nofri, nella sala del cinema Ambrosio parla *Sulla necessità della guerra*.

— Con grande solennità, presenti le LL. AA. RR. la Principessa Laetitia e la Duchessa di Genova, la Croce Rossa inaugura i due ospedali territoriali *Margherita di Savoia* e *Maria Laetitia*, che ha impiantati nel Fabbricio degli Istituti Superiori femminili in piazza Venezia.

Luglio.

2. (Venerdì). — Il maestro Mascagni dirige al teatro Regio, affollatissimo, un grande concerto a favore delle Famiglie dei soldati. L'incasso è superiore alle L. 14.000.

4. (Domenica). — Al cinema Vittoria le conferenze degli on. Durafour e Destrée danno luogo a una nobile manifestazione franco-belgo-italiana.

11. (Domenica). — Gli allievi ufficiali di complemento dell'Accademia Militare prestano giuramento.

— L'ex ministro francese sig. Cruppi, dice ad un uditorio affollatissimo, al cinema Ambrosio: *Perchè dobbiamo avere fiducia nella vittoria*.

13. (Martedì). — In un salone dell'Accademia Albertina, viene inaugurata un'Esposizione d'arte a favore delle famiglie dei richiamati.

18. (Domenica). — Al teatro Alfieri, per invito dell'Associazione della Stampa Subalpina, il deputato socialista belga Vandervelde parla della guerra.

24. (Sabato). — Nella grave età di 83 anni, si spegne, fra il compianto generale, la nobile esistenza di S. E. l'avv. Tommaso Villa, ministro di Stato. Benemerito cittadino, fu anima e vita delle grandi Esposizioni che Torino bandì nel 1884, nel 1898 e della memorabile Esposizione Internazionale del 1911.

Agosto.

1. (Domenica). — Nella sala del cinema Splendor, il prof. Giovanni Bragagnolo intrattiene un scelto e numerosissimo pubblico commemorando il felice anno 1859, uno dei più gloriosi per il nostro patrio riscatto.

7. (Sabato). — S. M. la Regina Elena visita i feriti ricoverati nell'ospedale territoriale di piazza Venezia.

8. (Domenica). — Nel salone del cinematografo Splendor il prof. Arturo Segre, davanti ad un pubblico magnifico, illustra colla parola e collo schermo la nostra guerra del '66.

9. (Lunedì). — Il Consiglio Provinciale rieelegge a grande maggioranza, per suo Presidente, l'on. Boselli; questi pronuncia un alato discorso, inneggiando al Re, e all'Esercito; commemora infine, con parole di vibrante commozione il grande scomparso nostro: Tommaso Villa.

14. (Sabato). — Giunge, per la consueta annuale villeggiatura a Stupinigi, S. M. la Regina Margherita.

15. (Domenica). — Ha luogo al Teatro del Popolo, la distribuzione triennale dei premi di fondazione Weill-Weiss.

17. (Martedì). — Alla presenza delle Autorità cittadine e delle rappresentanze locali, ha luogo con cerimonia semplice, quale si addice al momento, la posa della prima colonna pel mercato coperto a Porta Palazzo. L'opera grandiosa che farà di esso il primo mercato coperto d'Europa è affidata alle officine di Savigliano, sotto la direzione dell'ing. Guidetti-Serra.

— S. A. I. e R. la Principessa Laetitia inaugura l'ospedale territoriale che la Soc. Anonima Michelin offre alla Croce Rossa Italiana, e da questa sussidiata fino alla fine della guerra.

29. (Domenica). — Di passaggio per la nostra città, diretto al fronte, transita un lungo convoglio composto di 26 carri-ambulanza-automobile che la Croce Rossa inglese ha offerto all'Italia. Accompagnano la spedizione 60 volontari *gentlemen*, capitanati da Lord Monson.

— All'aerodromo di Mirafiori, cade, carbonizzato il tenente aviatore Giuseppe Bongiovanni.

Settembre.

2. (Giovedì). — Nel cortile dell'ospedale territoriale Maria Laetitia, un gruppo di valenti artisti, capitanati dal maestro Ettore Gullino, offrono, con ottimo successo, un concerto vocale e istrumentale ai soldati feriti ivi ricoverati.

8. (Mercoledì). — Improvvisamente, per paralisi cardiaca, muore, cinquantanovenne appena, Davide Calandra, autore di quel gioiello d'arte che è il monumento al Principe Amedeo. Scompare con lui un artista squisito e uno fra i più illustri scultori contemporanei.

19. (Domenica). — Il chiaro storiografo professore Bragagnolo, parla della *Nostra Bandiera*, nella ripresa delle riunioni patriottiche domenicali al cinema Ambrosio.

20. (Lunedì). — Antonio Fradeletto con alta parola, commemora nel teatro Vittorio Emanuele la storica ricorrenza della presa di Roma, illustrando l'epopea del nostro Risorgimento dal 1815 al 1915. Dopo la conferenza, il numeroso pubblico, in corteo, si reca a deporre una verde corona sulla statua dell'Alfiere, in piazza Castello.

25. (Sabato). — Al teatro Alfieri, per iniziativa dell'Associazione della Stampa Subalpina, ha luogo una rappresentazione del *Rigoletto* generosamente offerta dagli artisti dell'Impresa Brusa, del Teatro Torinese, ai feriti dei diversi ospedali di Torino.

26. (Domenica). — S. M. la Regina Elena visita l'ospedale militare territoriale di medicina *Vittorio Emanuele III*.

Ottobre.

3. (Domenica). — Favoriti da un tempo magnifico han luogo i campionati ciclistici Italiani su strada, indetti dalla Federazione Ciclistica Italiana. Essi son vinti rispettivamente dai corridori Bosco Natale, per la categoria *seniores* e Gai Federico per la categoria *iuniores*.

7. (Giovedì). — In Col San Giovanni, presso Viù, dove erasi recato a villeggiare, si spegne, sessantacinquenne, l'operosa vita del prof. Giovanni Piumati. Dotto linguista e corretto pittore, fu appassionato illustratore delle figure di Leonardo da Vinci, riuscendo collo studio e le ricerche, a dare all'arte una illustrazione magnifica di tutta l'opera Vinciana.

10. (Domenica). — Ha luogo, per le vie di Torino, una proficua vendita di cerini *Pro Mutilati*.

24. (Domenica). — Organizzata da un Comitato composto delle Autorità cittadine, una patriottica passeggiata *Pro libri e lana pei soldati* al fronte, dà ottimi risultati, tanto che la raccolta supera i mille quintali.

25. (Lunedì). — In un'orrenda sciagura aviatoria causa violentissimo scontro in aria fra due apparecchi, sul campo di Mirafiori, lasciano la giovane vita i soldati Albino Giribaldi da Torino e conte Marcantonio Omati da Piacenza.

31. (Domenica). — Con l'intervento dell'on. Rosadi, sottosegretario alla Pubblica Istruzione ha luogo, nell'Aula magna della R. Università, il convegno degli insegnanti piemontesi per la propaganda patriottica.

— Il popolo di Torino reca l'omaggio ai caduti per la patria, sepolti nel nostro cimitero e 100.000 persone sfilano in corteo gettando fiori sulle tombe.

— Per iniziativa di S. E. il Cardinale Richelmy ha luogo nel Santuario della Consolata una solenne funzione propiziatrice alle armi italiane, e per la pronta guarigione dei valorosi soldati degenti negli ospedali di Torino.

Novembre.

3. (Mercoledì). — Con semplice cerimonia vengono immessi in possesso delle loro alte cariche i capi della nostra Corte di Cassazione, rispettivamente alla Presidenza S. E. il senatore Taglietti e alla Procura Generale S. E. il senatore Garofalo.

4. (Giovedì). — **Presenti le Autorità cittadine, ha luogo l'inaugurazione dell'anno accademico alla R. Università. Pronunzia il discorso inaugurale il prof. Patetta, ordinario di Storia del diritto italiano.**

6. (Sabato). — Col solito solenne cerimoniale viene inaugurato l'anno giuridico alla Corte di Cassazione. Il sostituto procuratore generale del Re cav. uff. Leonardi Moreni, pronuncia il discorso inaugurale.

11. (Giovedì). — Ricorrendo il genetliaco di S. M. il Re, S. E. il generale Rogier, comandante il 1° Corpo d'Armata territoriale, consegna nel cortile dell'Accademia Militare le medaglie al valore ai prodi che in questa nostra guerra han dato la vita e il sangue per la patria.

20. (Sabato). — A favore dei Comitati locali della *Croce Rossa*, *Famiglia del soldato* e *Pro Mutilati* ha luogo in galleria Subalpina, all'uopo trasformata in ampio salone, la prima di una serie di serate patriottiche.

21. (Domenica). — Il sen. Ruffini parla, nel salone del cinema Ambrosio, ad un pubblico affollato in ogni ordine di posti, del *Principio di nazionalità*.

28. (Domenica). — Di ritorno dal fronte, è di passaggio alla nostra stazione, diretto a Londra, il ministro inglese della guerra lord Kitchener, ossequiato, offrendo dalle Autorità militari, dal sindaco sen. Teofilo Rossi.

30 (Martedì). — Muore in Genova, per paralisi cardiaca, nella veneranda età di 76 anni, l'illustre architetto Alfredo D'Andrade, che il suo nome legò a quel gioiello di ricostruzione storica ch'è il castello medioevale del Valentino.

Dicembre.

3. (Venerdì). — L'Associazione della Stampa Subalpina festeggia, con simpatica intimità, il quarantennio giornalistico di Giuseppe Canda, al quale viene offerta una artistica medaglia d'oro.

7. (Martedì). — **Viene inaugurata la prima casa con portici in via Roma. È essa un magnifico palazzo in stile barocco piemontese del 700, costrutto sui disegni dell'ingegnere Ceresa, e adibito a salone per spettacoli cinematografici.**

13. (Lunedì). — Nel salone-cinema Vittoria ha luogo una serata *Pro Croce Rossa* e il prof. Achille Loria ne illustra il nobile scopo colla splendida conferenza sul tema: *La scienza della Pietà*.

— Nelle sale dell'Unione Liberale Monarchica, presente S. A. I. R. la Principessa Laetitia, si inaugura la *Casa del Soldato*, promossa dall'Istituto nazionale per le Biblioteche dei soldati e dalla stessa Unione Liberale.

19. (Domenica). Con cerimonia semplice, ma non priva di simpatica solennità, nel salone della Camera di Commercio ha luogo la distribuzione delle medaglie di benemerenza e anzianità agli impiegati di aziende private.

20. (Lunedì). — Al teatro-cinema «Vittoria» l'on. Fradeletto parla di *Venezia e l'ora presente*.

23. (Giovedì). — Sotto gli auspici dell'Associazione della Stampa Subalpina e del Circolo degli Artisti il Teatro Regio apre i suoi battenti per ospitare un *Presepio Settecentesco*, magnifica evocazione della mistica solennità che incombe. L'incasso, destinato alla beneficenza, supera le 15.000 lire.

26. (Domenica). — Nei locali dell'ex-Ospizio di Carità, in via Po, viene inaugurata una riuscitissima Esposizione di caricature, il cui provento va a favore del fondo pei mutilati in guerra.

31. (Venerdì). — Causa falso scambio avviene uno scontro ferroviario, appena fuori la stazione di Porta Susa, all'imbocco del tunnel di piazza Statuto. Fortunatamente, tolto un gravissimo panico fra i viaggiatori, non vi sono vittime umane; forti danni subisce il materiale del treno investito, quattro vetture del quale vengono completamente rovesciate sui binari.

Presso le Librerie G. B. PARAVIA e COMP.
TORINO-ROMA-MILANO-FIRENZE-NAPOLI

GUIDA
DI
ROMA E DINTORNI
CON UNITA LA GUIDA PER LE
GALLERIE E I MUSEI
compilata da V. E. BIANCHI

Illustrata da numerose fotoincisioni con due Piante topografiche della Città, una del Foro Romano, quattro del Vaticano e una carta dei dintorni di Roma.

Un bel volume legato in tela uso Baedeker
Prezzo L. 6

GUIDA
PER LE
GALLERIE E I MUSEI
DI ROMA
compilata da V. E. BIANCHI

Volumetto che fa parte della GUIDA DI ROMA, *con gli orari, giorni e prezzi per visitare le Gallerie e i Musei ed elenco di tutte le opere artistiche esposte.*

Prezzo L. 2,50
Legato in tela L. 3.

Di prossima pubblicazione le edizioni in lingua francese e inglese

NUOVE RAPPRESENTAZIONI TEATRALI DATE NELL'ANNO 1915

elencate per ordine alfabetico del nome degli Autori.

AUTORE	TITOLO	DATA	TEATRO	ESITO	COMPAGNIA
Adami Giuseppe	*I capelli bianchi* (3 atti)	11 Marzo	Carignano	Successo	Talli-Melato-Giovannini.
Alvarez Quintero S. e G.	*Il fiore della vita* (3 atti)	8 Gennaio	»	Successo	Tina Di Lorenzo-A. Falconi.
Antonelli L.	*Il convegno* (3 atti)	12 Ottobre	Alfieri	Discreto	Alfredo De-Sanctis.
Arnaboldi B.	*Caterina di Russia* (4 atti).	12 Aprile	Vittorio Em.	Successo	Renzi-Gabrielli.
Baffico G.	*L'idolo* (4 atti)	26 Gennaio	Carignano	Successo	Tina Di Lorenzo-A. Falconi.
Bellini E.	*La buata* (1 atto)	13 Marzo	Rossini	Successo	Dialett. Testa-Bonelli.
Benelli Sem.	*Le nozze dei Centauri* (4 atti)	17 Aprile	Carignano	Successo	F. E. R. T. (direttore Ermete Novelli).
Bernard Tristan	*Jeanne Doré* (7 quadri)	12 Novembre	»	Mediocre	Stabile del Teatro Manzoni di Milano.
Bernhard e Fremont.	*La danza dei sette veli* (3 atti)	12 Aprile	Alfieri	Mediocre	Amedeo Chiantoni.
Berrini Nino	*Il poeta e la signorina* (3 atti)	9 Febbraio	»	Successo	Galli-Guasti-Bracci.
Bozzini Umberto	*Georgica* (1 atto)	3 Maggio	Ballio	Successo	«Grand-Guignol» di Alfredo Sainati.
Bracco Roberto	*L'Internazionale* (1 atto)	8 Febbraio	Carignano	Successo	Tina Di Lorenzo-A. Falconi.
Id.	*Il piccolo Santo* (5 atti)	27 Aprile	»	Successo	Ruggero-Ruggeri.
Calza-Bini G.	*Mia moglie si è fidanzata* (3 atti)	18 Gennaio	»	Successo	Tina Di Lorenzo-A. Falconi.
Id.	*I vinti* (3 atti)	25 Ottobre	»	Successo	Stabile del Teatro Manzoni di Milano.
Capuana Luigi	*Lu paraninfu* (3 atti)	21 Ottobre	Alfieri	Successo	Dialettale Siciliana Angelo Museo.
Id.	*Don Ramunnu* (3 atti)	26 Ottobre	»	Discreto	Id.
Capus Alfredo	*L'Istituto di bellezza* (3 atti)	9 Febbraio	Carignano	Successo	Tina Di Lorenzo-A. Falconi.
Chiappo E. M.	*Così la vita* (3 atti)	24 Marzo	Rossini	Discreto	Dialett. Testa-Bonelli.
Darvis e Doermann	*Una vecchia buona usanza* (3 atti)	6 Aprile	Carignano	Insuccesso	F. E. R. T. (direttore Ermete Novelli).
Demaria C.	*Verso la vita* (1 atto).	25 Settembre	Trianon	Successo	Italiana delle Riviste.
Donaudy Alfredo	*Le querce* (3 atti)	11 Gennaio	Carignano	Successo	Tina Di Lorenzo-A. Falconi.
Donnay Maurizio	*La protettrice* (4 atti)	15 Dicembre	»	Insuccesso	Id.
Ellotto Libero	*Tutto per la Patria* (3 atti)	19 Giugno	Chiarella	Successo	Ferruccio Benini.
Erizzo Pierluigi	*Le gemme di San Lorenzo* (3 atti)	26 Dicembre	Carignano	Discreto	Tina Di Lorenzo-A. Falconi.
Feydeau Giorgio	*Non tradisco mio marito* (3 atti)	7 Gennaio	Alfieri	Successo	Galli-Guasti-Bracci.
Franceschini prof. G.	*La trappola* (1 atto)	27 Aprile	Vittorio Em.	Successo	Renzi-Gabrielli.
Gavault P.	*Il manichino* (4 atti)	5 Gennaio	Carignano	Discreto	Tina Di Lorenzo-A. Falconi.
Id.	*Mia zia d'Honfleur* (3 atti)	15 Marzo	Carignano	Successo	Talli-Melato-Giovannini.

AUTORE	TITOLO	DATA	TEATRO	ESITO	COMPAGNIA
Hennequin H.	*Mon bébé* (3 atti)	19 Gennaio	Alfieri	Successo	Galli-Guasti-Bracci.
Hervieux P.	*Bagatella* (3 atti)	28 Gennaio	Carignano	Insuccesso	Tina Di Lorenzo-A. Falconi.
Lavédan H.	*Pétard* (3 atti)	2 Febbraio	»	Discreto	Id.
Leroux e Camille	*Alsazia* (3 atti)	23 Novembre	Alfieri	Successo	Virgilio Talli.
Lopez Sabatino	*Gelsomina* (1 atto)	15 Febbraio	Carignano	Successo	Tina Di Lorenzo-A. Falconi.
Lucio d'Ambra e G. Lipparini	*Goffredo Mameli* (1 atto)	18 Ottobre	Alfieri	Successo	Alfredo De-Sanctis.
Monezy-Eon e Jouliot	*Il premio Nobel* (3 atti)	23 Settembre	Carignano	Successo	Sichel e Soci.
Morau	*La bandiera* (4 atti)	20 Aprile	Vittorio Em.	Successo	Renzi-Gabrielli.
Niccodemi Dario	*L'ombra* (3 atti)	4 Ottobre	Carignano	Successo	Stabile del Teatro Manzoni di Milano.
Niccodemi e Mirande	*La piccina* (3 atti)	1 Dicembre	Alfieri	Discreto	Virgilio Talli.
Orifici-Pia G.	*La fémna d'onorevole* (3 atti)	26 Gennaio	Rossini	Successo	Dialett. Testa-Bonelli.
Ottolini Piero	*Tic Pic Nic* (3 atti)	3 Novembre	Carignano	Successo	Stabile del Teatro Manzoni di Milano.
Palmarini U.	*I milioni de Giacomo* (3 atti)	24 Giugno	Chiarella	Successo	Ferruccio Benini.
Parisi Lorenzo	*Primavera rossa* (3 atti)	25 Giugno	Alfieri	Discreto	Comp. Spettacoli Patriottici.
Perrier e Carrer	*Creso si diverte* (3 atti)	23 Aprile	»	Successo	Amedeo Chiantoni.
Praga Marco	*Il divorzio* (2 atti)	9 Novembre	Carignano	Successo	Stabile del Teatro Manzoni di Milano.
Prosdocimi Vittorio	*El santo* (1 atto)	9 Aprile	Balbo	Successo	Emilio Zago.
Id.	*El diavolo* (3 atti)	19 Aprile	»	Successo	Id.
Quintero fratelli	*Più che artista* (3 atti)	14 Maggio	Alfieri	Successo	Amedeo Chiantoni.
Ruggi Lorenzo	*La figlia* (3 atti)	8 Novembre	»	Successo	Virgilio Talli.
Shaw B.	*Pigmalione* (5 atti)	1 Marzo	Carignano	Discreto	Grammatica-Carini-Piperno-Gandusio.
Signorini Dante	*C'era una volta un Re...* (3 atti)	21 Giugno	Alfieri	Successo	Comp. Spettacoli Patriottici.
Id.	*In Cadore* (3 atti)	8 Dicembre	»	Successo	Virgilio Talli.
Signorini e Ferrero	*Chi ch'à farà 'l miraco* (3 atti)	1 Dicembre	Rossini	Successo	Dialett. Testa-Bonelli.
Sutro A.	*Le due virtù* (4 atti)	23 Marzo	Carignano	Discreto	Talli-Melato-Giovannini.
Testoni Alfredo	*L'amica del cuore* (3 atti)	3 Dicembre	»	Discreto	Tina Di Lorenzo-Armando Falconi.
Tettoni e Geymonat	*Grazia e Giustizia* (1 atto)	15 Aprile	»	Successo	F.E.R.T. (direttore Ermete Novelli).
Tioli L. e Salvatori G.	*Lo zio Publio* (2 atti)	3 Maggio	Balbo	Successo	« Grand-Guignol » di Alfredo Sainati.
Tirabassi A. M.	*Il visitatore notturno* (3 atti)	3 Maggio	Alfieri	Successo	Amedeo Chiantoni.
Varagnolo Domenico	*Per la regola!* (3 atti)	5 Aprile	Balbo	Successo	Emilio Zago.
Vivanti Annie	*L'invasore* (3 atti)	19 Ottobre	Carignano	Successo	Stabile del Teatro Manzoni di Milano.
Vugliano e Possenti	*La vita di tutti i giorni* (3 atti)	22 Gennaio	»	Discreto	Tina Di Lorenzo-Armando Falconi.
Zambaldi Silvio	*La Fidanzata* (3 atti)	12 Ottobre	»	Discreto	Stabile del Teatro Manzoni di Milano.

NUOVE PRODUZIONI MUSICALI DATE NELL'ANNO 1915

elencate per ordine alfabetico del nome degli Autori

AUTORE DELLA MUSICA	AUTORE DEL LIBRETTO	TITOLO	DATA DELLA 1ª RAPPR.	TEATRO	ESITO	ESECUTORI
Albini Felix	Jenbach Bela	*La danzatrice scalza* (3 atti)	1 Maggio	Chiarella	Mediocre	Comp. operettistica cav. Ettore Vitale.
Id.	Fontana F., Wilnes e Bodanski	*Il Cosacco* (3 atti)	29 Ottobre	»	Successo	Comp. operett. Caramba-Scognamiglio.
Beringer Franz	Viarigi-Ferrero	*L'amico moderno* (3 atti)	27 Marzo	Alfieri	Successo	Comp. operett. « Walther Grant ».
Bona Mario	Michelotti Gigi	*Battaglia di Dame* (3 atti)	12 Marzo	»	Successo	Id. id.
Carosio E.	Testa-Manfredi	*Guarda lì ch'it ciche!* (3 atti)	2 Agosto	Teatro P. Michelotti	Successo	Comp. dialettale Mario Casaleggio.
Colombino Arona	Colantuoni Alb.	*Berlin-Paris-Méditerranée* (riv.)	15 Settembre	Trianon	Successo	Comp. Italiana delle Riviste.
Id.	Demaria-Corvetto	*Ciaó portiè* (5 quadri)	3 Febbraio	Vitt. Eman.	Successo	Comp. dialettale Mario Casaleggio.
Id.	Brusa-Corvetto	*Nel mezzo del cammin...* (rivista)	15 Ottobre	Trianon	Successo	Comp. Italiana delle Riviste.
Id.	Corvetto - Colombino	*'L Ficanas* (3 quadri)	4 Dicembre	Chiarella	Successo	Comp. dialettale Mario Casaleggio.
Id.	Berta-Bertinetti.	*Pinocchio, Fortunello e C.* (7 q.)	21 Dicembre	»	Successo	Id. id.
Consiglio A.	Chiosso R.-Talice A.	*La vita che si vive* (2 atti)	3 Aprile	Rossini	Successo	Comp. di Riviste Petrungaro.
Id.	Achippo, Innocenti e Quirico	*Lo stivale* (2 atti)	14 Aprile	»	Successo	Id. id.
Id.	Testa E.-Mariani A.	*Tira e mola* (2 atti)	4 Maggio	»	Successo	Comp. « La Rivista ».
Id.	Chiappo A. M	*I promessi sposi* (1 prol. e 2 atti)	10 Luglio	Alfieri	Successo	Comp. Riviste « La Patriottica ».
Id.	Paradisi Umberto	*Dagli al tronco* (1 prol. e 3 q.)	28 Settembre	»	Successo	Comp. Riviste Paradisi.
Id.	Barbèra C. G.	*Kretin-Bórg* (3 quadri)	17 Novembre	Chiarella	Successo	Comp. dialettale Mario Casaleggio.
Fino Giocondo	Berta E. A.	*Parèi dël '59* (3 atti)	12 Luglio	Teat o P. Michelotti	Successo	Id. id.
Gilbert J.	Chonowski	*Diavolo a quattro* (3 atti)	23 Aprile	Chiarella	Insuccesso	Comp. operettistica « Novissima ».
Id.	Forzano-Caramba.	*C'era una volta un lupo...* (riv.)	18 Ottobre	»	Discreto	Comp. oper. Caramba-Scognamiglio.
Id.	. . . . .	*La donna moderna* (3 atti)	5 Maggio	»	Discreto	Comp. operettistica cav. Ettore Vitale.
Id.	Franci.	« *Cinema Star* » (3 atti)	4 Ottobre	»	Successo	Comp. oper. Caramba-Scognamiglio.
Giordano U.	Simoni Renato	*Madame sans-gêne* (3 atti)	28 Febbraio	Regio	Successo	*Maestro Conc:* cav. E. Panizza.
Léhàr Franz	. . . . .	*La moglie ideale* (3 atti)	28 Aprile	Chiarella	Discreto	Comp. operettistica cav. Ettore Vitale.
Leoncavallo R.	Forzano G.	*La candidata* (3 atti)	6 Febbraio	»	Discreto	Comp. operett. « Città di Milano ».
Lombardo C.	Lombardo C.	*Sullivan* (3 atti)	4 Gennaio	»	Successo	Id. id.
Mariani e Testa	Mariani e Testa	*Baraca e buratin* (2 quadri)	27 Agosto	Teatro P. Michelotti	Successo	Comp. dialettale Mario Casaleggio.
Montemezzi Italo	Benelli Sem	*L'amore dei tre Re* (3 atti)	11 Febbraio	Regio	Successo	*Maestro Conc:* cav. E. Panizza.
Pestalozza Alb.	Chiosso Renzo	*Bianco, Rosso, Verde*	17 Novembre	Scribe	Successo	Comitato Studenti.
Pietri G.	Cam sio e Oxilia.	*Addio giovinezza!* (3 atti)	23 Marzo	Chiarella	Successo	Comp. operett. « Città di Milano ».
Renyi A.	Pitigrilli-Palais.	*Armiamoci e...* (3 atti)	19 Marzo	Alfieri	Insuccesso	Comp. operett. « Walther Grant ».
Sassoli	. . . . .	*Susi* (3 atti)	20 Maggio	Chiarella	Discreto	Comp. operettistica cav. Ettore Vitale.
Id.	Pancani	*Al confine* (1 atto)	7 Settembre	»	Successo	Comp. operett. « L'Italianissima ».
Id.	Corradi T.	*Gustavo il buona lana* (3 atti)	15 Settembre	»	Successo	Id. id.
Id.	Vizzotto	*L'ultimo Pietro Micca* (3 atti)	28 Settembre	»	Successo	Id. id.
Sydney Jones	Scavizzi A.-Ottolenghi G.	*Il prode Anselmo* (3 atti)	25 Febbraio	»	Insuccesso	Comp. operett. « Città di Milano ».
Schütt Walter	Buffon e Gil-Blas	*Punto... e da capo* (3 atti)	3 Novembre	»	Successo	Comp. oper. Caramba-Scognamiglio.
	Milo e Urpau.	*L'avvocato ballerino* (3 atti)	9 Marzo	»	Successo	Comp. operett. « Città di Milano ».

ABBREVIAZIONI NEL TESTO

DECORAZIONI

C. O. S. SS. N.	Cavaliere dell'Ordine supremo della SS. Annunziata.		
G. C. ✠	Cavaliere gran croce decorato del gran cordone dell'equestre militar Ordine dei Ss. Maurizio e Lazzaro.		
G. ✠	Cavaliere gran croce	id.	id.
Grand'uffiz. ✠	Grand'ufficiale	id.	id.
Comm. ✠	Commendatore	id.	id.
Uffiz. ✠	Ufficiale	id.	id.
✠	Cavaliere	id.	id.
G. C.	Cavaliere di gran cordone dell'Ordine della Corona d'Italia.		
Grand'uffiz.	Grand'ufficiale	id.	id.
Comm.	Commendatore	id.	id.
Uffiz.	Ufficiale	id.	id.
	Cavaliere	id.	id.
G. C.	Gran croce del Real Ordine militare di Savoia.		
Grand'uffiz.	Grand'ufficiale	id.	id.
Comm.	Commendatore	id.	id.
Uffiz.	Ufficiale	id.	id.
	Cavaliere	id.	id.
	Cavaliere dell'Ordine civile di Savoia.		
M. O.	Medaglia d'oro al valor militare.		
M. A.	Medaglia d'argento al valor militare.		
	Cavaliere del Real Ordine del Lavoro.		

TITOLI NOBILIARI

P.	Principe.	Cav.	Cavaliere ereditario.
D.	Duca.	S.	Signore.
M.	Marchese.	C. Pal.	Conte Palatino.
C.	Conte.	Patr.	Patrizio.
V.	Visconte.	S. R. I.	Sacro Romano Impero.
B.	Barone.	Pred.	Predicato.
N.	Nobile.		
V. *Ann. spec.*	Vedi *Annunzi speciali.*	c.	corso.
v.	via.	vic.	vicolo.
p.	piazza.	gall.	galleria.

☎ Telefono.

ABBREVIAZIONI NELL' INDICE

Gran Croce Ss. Maurizio e Lazzaro			✠	Gran Cordone della Corona d' Italia			
Grand'Uffiziale	id.	id.	✠	Grand' Uffiziale	id.	id.	
Commendatore	id.	id.	✠	Commendatore	id.	id.	
Uffiziale	id.	id.	✠	Uffiziale	id.	id.	
Cavaliere	id.	id.	✠	Cavaliere	id.	id.	
Cavalieri Real Ordine del Lavoro				Proprietari di casa			

Piazze, Corsi, Vie di Torino e Territorio

con brevi cenni sulla loro denominazione
con l'Indice delle Preture,
delle Sezioni, delle Circoscrizioni elettorali Amministrative e Politiche,
Sezioni di Pubblica Sicurezza, Parrocchie
ed elenco dei

PROPRIETARI DELLE CASE

per ordine numerico delle porte e per numeri, ***impari*** prima, ***pari*** poi.

☞ **Le lettere ed i numeri in grassetto posti fra parentesi dopo le indicazioni topografiche di ciascuna Piazza Via o Corso determinano la relativa loro posizione sulla Pianta di Torino annessa alla Guida.**

Abbreviazioni. — **Pret.** = Pretura. — **Mand.** = Mandamento. — **Sez. P. S.** = Sezione di Pubblica Sicurezza. — **Delegaz.** = Delegazione di Pubblica Sicurezza. — **Circoscr. elett. Amm.** = Circoscrizione elettorale Amministrativa. — **Polit.** = Circoscrizione elettorale Politica. — **Parr.** = Parrocchia.

ABBADIA DI STURA (strada comunale dell'), oltre la borgata del R. Parco (**W 6**). *Pret.* dal n. 1 al 159 e dal 2 al 148 **Mand. VI**, dal n. 329 e 326 al fine **Mand. VII** — *Sez.* **Regio Parco** — *Sez. P. S.* **Borgo Dora** — *Circoscr. elett. Amm.* **Mand. VII** — *Polit.* **Coll. II** — *Parr.* **Abbadia di Stura.**

Antica Abbazia nel piano fra la Stura e Settimo Torinese. Parrocchia rurale.

157. Asilo Inf. Umberto I.
159. Rosso Giuseppe e Fenoglio Luigia coniugi.
183. Mario Bernardo fu Gius.
185. Giordano Maria in Gastaud.
187. Gremo Carlo.
189. Tavero Giuseppe.
321. Ceri Giuseppe.
329. Varetto Giuseppe fu Giac.
333. Martinengo Anna in Ribero.
333*bis*. Id. Id.
Richetto Gius. fu Giuseppe.
335. Monticone Ottavio.
335*bis*. Lana Giovanni Battista.
337. Gribaudo Giuseppe.
337*bis*. Cordero Gio. e figlia Luisa.
339. Ghetto Domenico.
341. Bersio Francesco.
349. Vazzone Luigi.
355. Cerino Andrea e Ferrero Maria, coniugi.
Ferrero Margh. in Ravassa.
359. Ferrero Michele e Borgiotto Domenica coniugi.
363. Bosi Carlo fu Lorenzo.
365. Scafassi Angelo.

148. Sclafati-Reyneri conte Gius. Carlo Alb. e madre Solei Contessa Maria.
184. Bosia Antonio di Giovanni (*sotto in legno*).
186. Bosso Giacomo.
320. Cerino Giuseppe fu Gio.
324. Vassiocco Antonio-Cesare e Ratto Virginia coniugi.
326. Verderone Pietro fu Michele.
328. Gai Giuseppe, Felicita, Giovanni, Giovanna, Felice.
332. Burzio Giacomo fu Pietro.
336. Maghetti Leopoldo-Gius.
338. Id. Id.
340. Necco Dom.ª moglie Santus.
344. Magnetti cav. dott. Filiberto.
346. Monticone Ottaviano e Quintilia.
352. Gribaudo Giuseppe.
356. Debenedetti Enrico fu Aless.
358. Amerio Maria ved. Micela e Bo Rosa ved. Amerio.
366. Caudano Giuseppe e Lanza Francesca coniugi.
386. Ceriana comm. ing. Arturo. Demanio dello Stato e Parrocchia di S. Giacomo.
388. Mercandino Giacomo (Ditta).
406. Del Carretto di Moncrivello e Gorzegno march. Carlo e figli Gustavo e Walburga.
446. Solei contessa Maria vedova Fossati-Reyneri.

ABBADIA DI STURA (Strada comunale da Bertolla all'). *Pret.* **Mand. VII** — *Sez. P. S.* **Borgo Dora** — *Circoscr. elett. Amm.* **Mand. VII** — *Polit.* **Coll. II** — *Parr.* **Abbadia di Stura.**

411. Soc. Anon. Fino (già Luigi Fino e C.).
415. Lovera Francesco fu Giovanni.
425. Gianarda Maria Giovanna. Ferrero Giovanni.

418. Giardino Giuseppe fu Gius.
420. Imberti fratelli.
428. Gianarda Maria Giovanna.
434. Riccardi Angelo.

ACCADEMIA ALBERTINA (Via dell'), da via Po al c. Vittorio Emanuele II, n. 775 (È interrotta dalla piazza Carlo Emanuele II). (**Q 14**). *Pret.* **Mand. IV** — *Sez.* **Po** — *Sez. P. S.* **Po** — *Circoscr. elett. Amm.* **Mand. IV** — *Polit.* **Coll. III** — I numeri pari: da via Po a via Maria Vittoria *Parr.* **S. Francesco da Paola**; da via Maria Vittoria a via Cavour *Parr.* **S. Filippo**; da via Cavour al fine *Parr.* **Madonna degli Angeli** — I numeri dispari: da via Po a via dell'Ospedale *Parr.* **S. Franc. da Paola**; da via dell'Ospedale al fine *Parr.* **S. Massimo.**

Dal nome dell'Accademia di Belle Arti che vi ha sede in apposito palazzo: dono di re Carlo Alberto.

1. Celesia di Vegliasco barone Alessandro e Maria-Teresa fu barone Tommaso.
3. Ceriana avv. Mario.
5. Alman Felice di Carlo.
9. Demanio dello Stato.
11. Id. Id.
13, 13*bis*. Id. Id.
15. Ospedale di S. Giovanni.
19. Vigliardi avv. Carlo, Cesare e Diodato fu Gius.
21. Morino ing. Ettore fu Bernardo.
23. Marinetti Angela ved. Roncaglia, Elisabetta in Pasquarelli e Maddalena sorelle fu Carlo.
25. Albano cav. Luigi fu Giovanni.
27. Gilli cav. Camillo fu Francesco.
29. Benevolo Vittorina nata Giusiana.
31. Beccio Egidio.
33. Sartoretto Gio. fu Michele.
35. Invrea d'Ivrea marchese Gaspare, Giuseppe e Pio fratelli fu Fabio.
37. Fubini Abramo fu Gabriele.

2. Demanio dello Stato (Accademia Belle Arti).
4 6, 8. Id. id.
16. Provincia di Torino.
18. Costa Carrù della Trinità conte Paolo fu Paolo.
20. Demanio dello Stato.
22. Id. Id.
24. Calleri di Vignale contessa Maria Concetta fu Federico. Di Vary Eugenio Maria Adelaide e Margherita Maria Vittoria fu conte Giorgio.
26. Id. Id.
28. Meriglio Giuseppe e sorelle Orsola e Maria.
30. Capello Eugenia moglie Bona avv. Adolfo.
32. Albano cav. Gio. di Luigi.
34. Bosco di Ruffino conte avv. Vittorio.
36. Tossi Clara fu Valentino.
38. Piccola Casa Divina Provvidenza.
40. Levi de Veali bar. avv. Aless.
24. Treves Tobia fu Donato.
Treves Marcello ed Ugo fu Zaccaria.
Treves Donato-Umberto fu Abramo.

ACCADEMIA DELLE SCIENZE (Via dell'), accanto alla chiesa di S. Filippo, n. 160 (**P 13**). *Pret.* **Mand. IV** — *Sez.* **Dora** — *Sez. P. S.* **Dora** — *Circoscr. elett. Amm.* **Mand. I** — *Polit.* **Coll. I** — Dalla piazza Castello a via Finanze *Parr.* **S. Giovanni**; e da questa via all'ultimo numero *Parr.* **S. Filippo.**
Dal nome di questa Accademia creata per iniziativa di Gius. Saluzzo, Gio. Francesco Cigna e Luigi Lagrange. Il palazzo fu regalato all'Accademia da Vitt. Amedeo III nel 1784.

1. Demanio dello Stato (Palazzo Carignano).

2. Cecconi avv. Enrico Carlo fu Carlo P.
4. R. Accademia delle Scienze. Demanio dello Stato (Pinacoteca, Museo d'antichità).

ACQUI (Via), prima parallela ad est alla via Biamonti fra via Lanfranchi e la via Villa della Regina, n. 50 (**T 15**). *Pret.* **Mand. VI** — *Sez. II* **Borgo Po** — *Sez. P. S.* **Borgo Po** — *Circoscr. elett. Amm.* **Mand. VI** — *Polit.* **Coll. V** — *Parr.* **Gran Madre di Dio.**
Industre ed operosa città capoluogo di circondario, in provincia di Alessandria, sulla Bormida: celebre per ricordi storici, e per le sue acque minerali solforose.

1. Leumann comm. Ermanno di Napoleone.
3. Ottolenghi cav. uff. Cesare.

AGLIÈ (Strada privata alla Villa d'Agliè), oltre la borgata Madonna del Pilone. *Pret.* **Mand. VI** — *Sez.* **Borgo Po** — *Sez. P. S.* **Borgo Po** — *Circoscr. elett. Amm.* **Mand. VI** — *Polit.* **Coll. V** — *Parr.* **B. V. del Pilone.**
Dal nome della villa a cui essa conduce.

363. Fubini-Allegra Matilde fu Simone.
365. Brignone avv. cav. Gustavo.
367. Boyl di Putifigari march. Tommaso e Maria Consolata fu Carlo.

AGLIÈ (Via), perpendicolare del corso Novara, seconda parallela a sinistra del corso Palermo (**R 8**). *Pret.* **Mandamento VII** — *Sez.* **Borgo Dora** — *Sez. P. S.* **Borgo Dora** — *Circoscr. elett. Amm.* **Mand. VII** — *Polit.* **Coll. II** — *Parr.* **Madonna della Pace.**
Comune della provincia di Torino nel circondario d'Ivrea. Possiede un magnifico castello con stupendi giardini, residenza estiva del Duca di Genova.

1. 3. Grassi Luigi di Paolo.
5. Oggero-Vernoni Luigia.
7. Destefani Maria in Moretta.

2. 4, 6, 8. Grassi Luigi di Paolo.
10, 12, 14. Id. id.
16. Girardi Teresa.
18. Pipino Maria ved. Varetto.

AGOSTINO LAURO, via nella borgata Madonna del Pilone a sinistra della via Gassino (**W 13**). *Pretura* **Mand. VI** — *Sez.* **Borgo Po** — *Sez. P. S.* **Borgo Po** — *Circoscr. elett. Amm.* **Mand. VI** — *Polit.* **Coll. V** — *Parr.* **B. V. del Pilone.**
Celebre intagliatore torinese, giustamente ritenuto fra i migliori artisti dell'epoca sua (1806-1876).

5. Beltrutti dott. Leone fu Michele.
621. Bellia ing. comm. Gius.
625. Berio Vittori fu Vittorio.
627. De-Chievres Maria vedova Costa e figlio Fernando.

4. Ronchetta Pietro fu Gius.
6. Audisio cav. avv. Ernesto fu Delfino.
10. Capella Felice fu Ludovico.
12. 14. Ghiotti Giacinta vedova Masino.
16. Tartara Pier-Luigi fu Felice.
18. Ferrero Ter. ved. Dionisio.
20. Serra Gius., Lucia in Ajassa, Giovanna in Ballor fu Gius.; Bronzo Maddal. in Rolfo; Barbosio Ter., Pasqualina ed Eligio di Franc.
24. Querio mons. teol. e iv. Marco.
28. Viano Francesca di Antonio.
30. Società di M. S. fra Operai lattonieri e gazisti.
36. Fantino Maddalena vedova Cerrano.
628. Boccardo Alessandro fu Gio.

AIRASCA (Via), parallela a ponente della via Pier Carlo Boggio, tra la via Rivalta e il corso Racconigi (**G 17**). *Pret.* **Mand. V** — *Sez.* **S. Salvatore** — *Sez. P. S.* **San Secondo** — *Circoscr. elett. Amm.* **Mand. V** — *Polit.* **Coll. IV** — *Parr.* **della Crocetta.**
Comune della provincia di Torino nel circondario di Pinerolo.

1. Migliasso fratelli.
5. Quaranta G. B. fu Giuseppe.
7. Moia Teresa in Bianco.
9. Priotti Giuseppe e Orecchia Luigia coniugi.
11. Coriasco Domenico e Maria Domenica coniugi.
13. Canavesio Anna ved. Capra
15. Baj Angelo e Allegranza Anna coniugi.

2. Nuvolara Maria di Andrea a Povero.
4. Masoero Francesco e Masoero Luigia coniugi.
6. Garzena Ignazio, Teresa e Maddalena fu Giovanni. Garzena Pietro fu Antonio. Binello Antonia in Albanese, Delfina, Clementina e Teresa-Giovanna di Ferdin.
8. Cappellaro Tommaso fu Franc. Rusca Giuseppe fu Giuseppe.
10. Raviola Carlo e Annetta coniugi.
12. Landra Carlo.

ALAGNA (Via), nella borgata Monte Bianco, ad est della ferrovia Torino-Milano (**O 7**). *Pret.* **Mand. VII** — *Sez.* **Barr. di Lanzo** — *Deleg. P. S.* **S. Donato** — *Circoscr. elett. Amm.* **Mand. VII** — *Polit.* **Coll. II** — *Parr.* **Mad. della Pace.**
Comune della provincia di Novara, circondario di Varallo.

1. Gratarola Luigi.

2. De Ambrogio Gio. di Pietro.
6. Rosani Luigi e Giuseppe.
8. Bosco Enrico.
10. Pignatelli cav. Gius. di Mich.

ALASSIO (Via), Frazione Molinette tra la ferrovia di Genova e il corso Galileo Galilei (**N 21**). *Pret.* **Mand. V** — *Sez.* **S. Salvatore** — *Deleg. P. S.* **Barr. di Nizza** — *Circoscr. elett. Amm.* **Mand. V** — *Polit.* **Coll. IV** — *Parr.* **Patrocinio S. Giuseppe.**
Città sulla ferrovia della Cornice Ligure: forse la più bella Stazione marittima d'Italia.

1. Moriondo Angiolina in Pignocco.
5. Boasso Margh. in Varetto.
7. Moriondo Angiolina in Pignocco.
11. Soc. Automobili « Rapid ».
33. Merlo Giuseppe fu Paolo.
35. Barile frat. e sor. eredi fu Gio.
39. Gallizio Luigi-Domenico ed Enrico-Camillo fu Simone.

8. Casa dei Ferrovieri (Demanio dello Stato).
10. Id. id.
38. Borello Domenico e Origlia Teresa coniugi.
40. Gianotti Giuseppe fu Gius.
42. Borello Domenico e Origlia Teresa coniugi.

41. Tuninetti Mich. e Siravegna Giulia coniugi.
50. Rossi Catterina ved. Martino.
58. Municipio di Torino.
60. Id. id.

ALBA (Via), parallela a ponente del c. Vercelli (**Q 8**). *Pret.* **Mand. VII** — *Sez.* **Borgo Dora** — *Sez. P. S.* **Borgo Dora** — *Circ. elett. Amm.* **Mand. VII** — *Polit.* **Coll. II** — *Parr.* **S. Gioachino.**
Città antichissima del Piemonte, gran centro di commercio vinicolo.

1. Soc. Anon. Automobili Fiat.

4. Bianco Maddalena vedova Baldo e figlia.
6. Pochettino Clementina fu Giuseppe moglie Pol Salvatore.
8. Aurico Giovanni fu Luigi.

ALBENGA (Via), parallela a ponente dello stradale di Nizza fra la via Millefonti ed il corso Porto Maurizio (**L 24**). *Pret.* **Mand. V** — *Sez.* **S. Salvatore** — *Deleg. P. S.* **Barr. di Nizza** — *Circoscr. elett. Amm.* **Mand. V** — *Polit.* **Coll. IV** — *Parr.* **del Lingotto.**
Città della Liguria, Riviera di Ponente, allo sbocco dell'Arrosia.

ALBERONI (Strada degli), regione Cavoretto (**O 23**). *Pret.* **Mand. V** — *Sez.* **Borgo Po** — *Sez. P. S.* **Borgo Po** — *Circ. elett. Amm.* **Mand. VI** — *Polit.* **Coll. V** — *Parr.* **di Cavoretto.**
Così detta dai grandi pioppi italici da cui comincia la strada sullo stradale di Moncalieri.

36. Crivello Lorenzo.
51. Gallea Lorenzo fu Giovanni
540. Farina dott. cav. Vittorio.
542. Pecco Emilio.

545. Fusini Chiarina in Ferria.

ALBERTO NOTA (Via), in prolungamento di piazza Statuto, a destra (**N 11**). *Pret.* **Mand. II** — *Sez.* **Moncenisio** — *Sez. P. S.* **Moncenisio** — *Circoscr. elett. Amm.* **Mand. II** — *Polit.* **Coll. I** — *Parr.* **del Carmine.**
Rinomato commediografo torinese, stato per parecchi anni bibliotecario di Carlo Alberto, e quindi intendente generale (1775 † 1847).

3. Curioni comm. avv. Giovanni fu Giuseppe.
5 Doe Io cav. Carlo.
Rosa in Lisa.

2 Fusini Maria Teresa fu Ang.

ALBUGNANO (Via), a destra di via Gassino in prolungamento della via Agostino Lauro (**V 14**). *Pret.* **Mand. VI** — *Sez.* Borgo Po — *Sez. P. S.* **Borgo Po** — *Circoscr. elett. Amm.* **Mand. VI** — *Polit.* **Coll. V** — *Parr.* **B. V. del Pilone.**
Comune della provincia di Alessandria e nel circondario d'Asti.

11. Delmastro Rosa ved. Vittone.
13. Cavighetto Simone e Biaco Giuseppina coniugi.
15. Camilla Pietro fu Giuseppe.
17. Pillia Camillo di Ignazio.
19. Rosso Antonio di Vincenzo.
21. Mossetti Orsola in Razzano.
23. Protto Giovanni, Dante, Teresa, Sabina fu Luigi.
25. Ferraguti Alda di Luigi.
27. Borgogno Pietro e figli Gio. Bartol. e Gio. Battista.
29. Oria Rosa fu Mauro.

2. Bresso Bernardo e Albertazzi Caterina coniugi.
4. Verdoia Giovanni.

ALESSANDRIA (Via), seconda traversale al corso Brescia, n. 550 (**R 9**). *Pret.* **Mand. VII** — *Sez.* **Borgo Dora** — *Sez. P. S.* **Borgo Dora** — *Circ. elett. Amm.* **Mand. VII** — *Polit.* **Coll. II** — *Parr.* **S. Gioachino.**
Fondata dalla Lega Lombarda nel 1168 per opporsi a Federico Barbarossa, ebbe il nome di Alessandria in onore del papa Alessandro III allora regnante. Luogo di grandissimo movimento ferroviario.

1. Ballesio Lorenzo e Cubito Maria coniugi.
3. Id. Id.
3*bis*. Ciliario Vittorio.
5. Società Anonima Saponerie e Stearinerie riunite.
7. Favero Vincenzo e Sogno Giovanna coniugi
11. Banche-Torinetto Michele fu Pietro.
11*bis*. Gatto Celestino e Buzzo Margary Gius. fu Celestino.
13, 15. Unione Arti Grafiche in sui metalli (Soc. Anonima).
17. Galantini Rizieri fu Giovanni.
19, 21. Id. Id.

2. Graffi Domenico.
4. Casetta Giovanna di Gius. Gindro Lorenzo di Domenico.
10. Gastaldi Andrea, geometra.
12. Asilo infantile Maria Teresa. (Asilo succursale Principe di Napoli).
14, 16. Albesiano Pio e frat. fu Damiano.
18, 20. Milanesio Luigia in Destefanis.

ALFIANO (Via), oltre l'ex barriera d'Orbassano perpendicolare ed a destra del corso Orbassano, a notte della via Caprera (**G 18**). *Pret.* **Mand. V** — *Sez.* **S. Salvatore** — *Sez. P. S.* **S. Secondo** — *Circoscr. elett. Amm.* **Mand. V** — *Politica* **Coll. IV** — *Parr.* **della Crocetta.**
Comune della Provincia di Alessandria, alle falde di amena collina denominata Montebaldo. Prodotti: Uve squisite e frutta.

ALFIERI Vittorio (Via), Da piazza San Carlo a piazza Solferino (**P 13**). *Pret.* **Mand. IV** — *Sez.* **Monviso** — *Sez. P. S.* **Monviso** — *Circoscr. elett. Amm.* **Mand. III** — *Polit.* **Coll. IV** — I numeri pari di detta via *Parr.* **S. Teresa**, e quelli dispari *Parr.* **S. Carlo.**
Sommo tragico, nato in Asti, il 17 di gennaio 1749, morto a Firenze l'8 di ottobre del 1803, autore di oltre 20 tragedie, sepolto a Firenze in Santa Croce.

1. Parrocchia di S. Carlo
3. Bruno Margherita in Ciartoso e Clemenza fu Gius.
5. Id. Id.
Banca Italiana di Sconto.
7, 7*bis*. Cassa di Risparmio.
9. Marchesi Isabella in Garelli e Federica in Cibrario sorelle fu Giulio.
11. Cauvin Henriette in Donatelli.
13. Società Anon. Consumatori Gaz-Luce.
15. Tiretta cont. Augusta ved. di Lovadino Guido.
17. Gianotti bar. avv. Romano-Enr. fu Carlo Felice.
19. Marsaglia ing. Giovanni, Luigi ed Ern. fu Giacomo; Giaj Levra Vincenza, Angiolina e Maria di Antonio.

4. Peyret Carlo fu Arturo.
6, 8. Ricardi di Netro Flaminia fu conte Ernesto.
10. Demanio dello Stato (Palazzo Poste e Telegrafi).
12, 14. Id. Id.
16*b*, 18. Valperga di Masino conte Luigi fu Cesare.
20. Id Id.
22. Collegio degli Artigianelli.
24. Rolando Pietro e Luigi frat.

ALLERY (Via D'). Nella Borgata Vittoria dietro la Chiesa della Salute (**O 6**). *Pret.* **Mandamento VII** — *Sez.* **Barr. di Lanzo** — *Deleg. P. S.* **S. Donato** — *Circoscr. elett. Amm.* **Mand. VII** — *Polit.* **Coll. II** — *Parr.* **N. Signora della Salute.**
Dal nome del generale De La Roche d'Allery, glorioso difensore di Verrua nell'assedio del 1705, comandante la cittadella di Torino nell'assedio del 1706.

1, 3, 5. Chiesa di Nostra Signora della Salute.
7, 9. Faja fratelli.
15. Destefanis geom. Fel. fu Gius. Peragalli A

2. Gariè Vincenzo e Volpe Giuseppina coniugi.
4. Casazza-Mont Giov. e Felice.
10. Coffano Luigi fu Bartolomeo.
12. Vercelli Lorenzo ed Angelo fu Guglielmo.
14. Conti Gius. e Rasero Maria coniugi.
18. Battù Gius. e Franc. fu Gius.

ALLIONI Carlo (Via), a destra della piazza Statuto (**N 11**). *Pret.* **Mand. II** — *Sez.* **Moncenisio** — *Circoscr. elett. Amm.* **Mand. II** — *Polit.* **Coll. I** — *Parr.* **del Carmine.**

Botanico, nato a Torino il 3 settembre 1728, morto il 30 luglio 1804. Autore della *Flora Pedemontana*.

1. Crosa (eredi).
3. Malinverni avv. Carlo fu Sisto.
5. Id. Id.
7. 9. Buzzetti Costantino, Umb. e Luigi frat. fu Giosuè.

4. Borione Agostino, Giuseppe. Americo e Giov. fu Carlo.
4*bis*. Vacha-Strambio cav. avv. Paolo-Emilio fu Achille.
6. Id. Id.
10. Mazzone Margherita in Vota Domenico.

ALMESE (Via), terza a sinistra oltre l'antica barr. di Francia (**H 11**). *Pret.* **Mand. V** — *Sez.* **Borgo Dora** — *Sez. P. S.* **S. Secondo** — *Circoscr. elett. Amm.* **Mand. V** — *Polit.* **Coll. IV** — *Parr.* **Pozzo Strada.**
Comune in Val di Susa, a sinistra della Dora Riparia.

1. Ferrando Michele, Cesare e Domenico fu Carlo.
3. Corona Giovanni fu Carlo.
5. Rol F. fu Domenico.
7. Parola Marianna in Silombra.
7*bis*. Id. Id.
9. Giolino Adelaide in Chiappelli.
11. Id. id.

2. Caviglione Camillo fu Raim.
4. De Francisco Pietro.
6. Actis Nicolao
8. Regis Giuseppe.
10. Caviglione Camillo fu Raim.
12. Bistolfi Lodovico fu Guido.

ALPETTE (Via), in regione Mad. di Campagna, oltre la via Gauna e perpendicolare allo stradale di Lanzo (**M 5**). *Pret.* **Mand. VII** — *Deleg. P. S.* **S. Donato** — *Circoscr. elett. Amm.* **Mand. VII** — *Polit.* **Coll. II** — *Parr.* **Madonna di Campagna.**
Comune nella Provincia di Torino, circondario d'Ivrea.

3. Bersano Carlo fu Giovanni.
5. Bacchetta Giulietta e Roberto fu Isaia.
7. Giacoletto Luigia ved. Data e figli Carolina e Vittorio.

ALPI (Via delle). Quinta dal corso Francia parallela a via Principi d'Acaja (**L 11**). *Pret.* **Mand. II** — *Sez.* **Monviso** — *Sez. P. S.* **Monviso** — *Circoscr. elett. Amm.* **Mand. III** — *Polit.* **Coll. IV** — *Parr.* **Gesù Nazzareno.**
Con tal vocabolo derivante dal celtico *alp* (luogo elevato), si designa quella gran catena di monti che divide l'Italia dalla Francia.

3. Fassini prof. Sesto e Donn Rosetta coniugi.
5. 7. Rolando Evasio e Tabacchi Albina coniugi.
9. Lamberti-Bolognino Amalia.

4. Rossi Anna in Balp.
6. Torelli Teresa fu Antonio.

ALPIGNANO (Via), oltre l'antica barr. di Francia a destra (**H 11**). *Pret.* **Mand. VII** — *Sez.* **Borgo Dora** — *Deleg. P. S.* **S. Donato** — *Circoscr. elett. Amm.* **Mand. VII** — *Polit.* **Coll. II** — *Parr.* **S. Alfonso de' Liguori.**
Comune industre e pittoresco sulle rive della Dora Riparia, in provincia e circondario di Torino.

7. Bellono avv. Leopoldo-Pio.
9. Bertola cav. Carlo fu Gio. Battista.
11. Motto Carlo fu Biagio.

2. Folco Virginia.
4. De Antonio avv. Felice e figli Giacinto, Alfredo, Maria-Luisa e Angelo.
6. Porta-Variolo Lorenzo e Pia Maria coniugi.
8. Vigna Ernesto fu Clemente.
10. Rullino Livio fu Francesco.
12. Ri ossa cav. Licinio.
14. Gariglio Giovanna ved. Valdesio e Valdesio Enrichetta fu Carlo Felice.

ALTACOMBA (Corso), a destra dello stradale di Francia fino all'ex barriera di Valdocco (**G 11**). *Pret.* **Mand. VII** — *Sez.* **Borgo Dora** — *Deleg. P. S.* **S. Donato** — *Circoscr. elett. Amm.* **Mand. VII** — *Politica* **Coll. II** — *Parr.* fino alla Dora **S. Alfonso de' Liguori**, dalla Dora alla fine *Parr.* **di Lucento.**
Dalla Badia di Altacomba in Savoia, destinata a servire di sepoltura ai conti e duchi di Savoia. Abbandonata e caduta in rovina, fu fatta diligentemente ricostruire dal re Carlo Felice, che volle ivi esser sepolto.

51. 53. Munic. di Torino (Scuola A. Manzoni).
59. Accatino P. e C.
63 e 65. Cerrone fratelli.
117. Ferroglio Gio. e figlio Mich.
125. Catto fratelli
127. 129. 131. Verna Andrea.
155. Mazzonis Carlo fu G. B.

54. Serra Maria ved. Sorba.
56. Verna Andrea fu Stef. e figli.
114. 120. 124. 126. 128 e 132. Piccola Casa della Divina Provvidenza (Ospedale Amedeo di Savoia).

ALTESSANO (Strada comunale tra Lucento e Venaria) (**G 5**). *Pret.* **Mand. VII** — *Sez.* **Borgo Dora** — *Deleg. P. S.* **S. Donato** — *Circoscr. elett. Amm.* **Mand. VII** — *Polit.* **Coll. II** — *Parr.* **di Lucento.**
Dalla frazione di Altessano presso Venaria Reale.

147. Versino Vinc. fu Bonifacio.
155. Vassallo Giov.-Domenico ed Angelo-Eusebio fu Giov.
De Grazia Carolina e Luigino fu Biagio.
Gattino Matilde fu G. B.
Bertelli Cater.ª ved. Gattino.

8. Arpino Giacinto.
16. Chiariglione Giuseppe Stefano.
18. Orla Domenico e Maria fu Luigi.
160. Crotta Giovanni fu Fer... Enrione, Michele, Ros... Caterina, Orsola e Car... fu Timoteo.
Enrione Cecilia in Gallo.
Gallo Andrea fu Severi...
Crotta Palmira in Tim...
Enrione-Avandoglio M...
Tosco Teresa ved. En...
Garrino Serafino.

AMEDEO AVOGADRO (Via), a destra del corso Vittorio Emanuele II, parallela a ponente del corso Sic... m. 660 (**M 14**). *Pr...* **Mand. III** — *Sez.* **Monvis...** *Sez. P. S.* **Monviso** — *Ci...* *elett. Amm.* **Mand. III** — *P...* **Coll. IV.** — Dal principio ... a via Ettore De Sonnaz ... **Ss. Angeli Custodi,** e da questa via al fine *Parr.* **S. Barbara.**
Scrittore di filosofia e di fisica, introduttore del sistema metrico in Piemonte, nato in Torino. Autore della *Fisica dei corpi ponderabili* (1776†1856).

1. Poma Elisa fu Giuseppe in Borgogna.
9. Cerutti avv. Mario fu Tancredi.
9*bis*. Piatti geom. Pietro fu Gio.
11. Id. Id.
13. Demanio dello Stato (Magazzino militare).
19. Rezzonico geom. Carlo e Maria fu G. B.

4. Ramella Oreste ed avv. Umberto fu Carlo.
6. Marengo Felicita fu Michele in Capello.
8. Capriolo Delfina ved. Taba...
10. Scati-Grimaldi di Casaleggio march. Stanislao.
12, 14. Martini Cesare ed Eligio fu Alessandro.
16. Bon cav. ing. Giuseppe.
20. Collegio Artigianelli.
22. Turin Paolina-Anastasia ved. Pellegrini.
24. Zecchini Pietro, Carlo e Julia fu ing. Mario.
Costa Romilda ved. Zecchini.
26. Valle Adele, Maria e Rosa fu Francesco.

AMEDEO RAVINA (Via), alla destra della Piazza d'Armi di Vanchiglia, tra le vie Ippolito Nievo e Carcano (**U 11**). *Pret.* **Mand. VI** — *Circoscr. elett. Amm.* **Mand. VII** — *Polit.* **Coll. II** — *Parr.* **SS. Nome di Gesù.**
Poeta ed oratore. Fu di costumi severi, appassionato di libertà e carità patria. Sdegnò l'ambizione e l'invidia (n. 178... m. 1867).

AMERIGO VESPUCCI. Terza via parallela al corso Peschiera (**M 17**). *Pret.* fra il corso Castelfidardo ed il corso Stupinigi **Mand. III** e fra il corso Stupinigi e la via Rosmini **Mand. V.** — *Sez.* **S. Salvatore** — *Sez. P. S.* **S. Secondo** — *Circoscr. elett. Amm.* **Mand. V** — *Polit.* **Collegio IV** — *Parr.* **della Crocetta.**
Celebre navigatore fiorentino: fece quattro viaggi in America per accertare la scoperta degl'immensi possedimenti in quel continente, a cui fu dato poi il suo nome. Nato nel 1451, morto a Siviglia nel 1512.

9. Tavolino Cecilia in Perino.
Id. id.
... Sogno rag. Mestorino.
... Giordano cav. avv. Carlo Vincenzo fu Francesco.
... Filippa-Biasoni Carlo.
... Baricco dott. Giulio.
... Giordanino Domenica e Clot.
... Pozzo Fratelli (Ditta).
... Bini Antonio fu Giuseppe.
... Den Arend D. A. e Gadrino Anna coniugi.
... Casa Stefano fu Melchiorre e Nannicini Emilia fu Emilio coniugi.
... Re Giuseppe fu Gius.
... Barrero Silvestro di Felice.
... Capello Celestina fu Giov.
... Fina-Pintor dott. Arturo fu Giuseppe Luigi.
63. Velatta Gio. Batt. di Matteo.
65. Castagneri Teresa.
67, 69. 71. Dalle Case Enrico fu Pietro.

8. Bonino Antonio fu Giovanni.
12. Peffetta Giovanni.
28. Monopoli dott Francesco.
34. Cania geom. Gius. fu Pietro.
36. Torello-Viera Oreste e Tancredi.
38. Tamagnone Giuseppe di Ant.
42. Guglielmone Carlo di Giov.
44, 46. Carlino Augusta fu Enrico e madre Billotti Gabriella fu Pietro.
48. Chiesa ing. Giov. e Flavia fu Onorato.
... Chiesa Anna, vedova.
50. Chirca avv. comm. Camillo, Viola conte grand'uff. Segretario e Vaudetti Lodovico.
... Congregazione di Carità.
... Chiantelassa cav. Pietro fu Giovanni.
60. Ciachero Ferdin. fu Domen.
62. ... Ghetto Angiolina in Billotti.

ANCONA, terza via perpendicolare al corso Firenze, parallela al corso R. Parco (**R 10**). *Pret.* **Mand. VII** — *Sez.* **Borgo Dora** — *Sez. P. S.* **Borgo Dora** — *Circoscr. elett. Amm.* **Mand. VII** — *Polit.* **Coll. II** — *Parr.* **S. Gioachino.**
Una delle città più importanti sull'Adriatico. Fortezza dello Stato pontificio, espugnata nel settembre del 1860, malgrado l'eroica resistenza del Lamoricière.

1. Seren-Rosso cav. Giov. Batt. (eredi).
3. Ubertalli avv. Rodrigo fu Celestino.

2. Vera Augusto fu Giov. Batt.
14. Castore cav. ing. Edoardo fu Domenico.

ANDORNO. Via in regione Vanchiglia, dalla via Vanchiglia lungo Po alla via Antonio Fontanesi (**U 12**). *Pret.* **Mand. VI** — *Sez. P. S.* **Borgo Dora** — *Circoscr. elett. Amm.* **Mand. VI** — *Polit.* **Coll. III** — *Parr.* **Santa Croce.**
Dal comune di Andorno, nel Biellese, rinomato come stazione climatica e idroterapica. Capoluogo della valle ove nacque Pietro Micca (Sagliano).

39, 41. Brosio Maria in Robino.
43. Borio Marianna in Malabaglia.
45. Cagliero Giov. fu Michele.
47. Vianzone Luigi e Croveri Margherita coniugi.
49. Negri Angela in Colla.
53. Vianzone Luigi e Croveri Margherita coniugi.

26. Decaroli dott. Goffredo fu Vittorio.
28. Astrua G. B. di Antonio.
30. Bosio Giuseppe Federico fu Giuseppe.
32. Cavalli G. B. fu Alessandro.
34. Bertello Michele di Giuseppe.
36. Coppa geom. Giov. Maurizio.
40. Marsaglia comm. Luigi.
50. Bugnano Stefano.

ANDREA DORIA. Ultima via a sinistra di via Roma, m. 500 (**P 14**). *Pret.* **Mand. IV** — *Sez.* **Monviso;** — *Sez.* **Po;** dal numero 7 all'11 e dal 2 all'8 *Sez. P. S.* **Monviso;** dai numeri 13 e 10 al fine *Sez.* **Po** — *Circoscr. elett. Amm.* dal num. 1 all'11 e dal 2 all'8 **Mand. III** — *Polit.* **Coll. IV;** e dai num. 13 e 10 al fine *Amm.* **Mand. IV;** *Polit.* **Coll. III.** — Dal principio a via Lagrange *Parr.* **S. Carlo** e da via Lagrange al termine *Parr.* **Mad. degli Angeli.**
Celebre ammiraglio della Repubblica di Genova, nato in Oneglia nel 1466, morto a Genova nel 1560. Servì Francesco I re di Francia e l'imperatore Carlo V.

1. Dogliotti avv. cav. Vincenzo-Giuseppe.
Crosa Emilio di Filiberto.
Verdese Ang. fu Pietro (eredi).
3. Marsano Giovannina fu Luigi.
5. Cassa Mutua Coop. Ital. per le pensioni.
7. Fasolo Madd. fu Gius. ved. Giordano e figlie Anna in Pettigiani e Francesca ved. Ceronetti.
9. Guglielmotti Giov. fu Felice.
11. Mendicità istruita.
13. Martinazzi Angela in Gamna Casimiro.
Gamna Giovanni, Adolfo, Alberto e Gustavo di Enrico.
15. Società Anon. Ital. Imprese Teatrali.
17. Claretta-Assandri nob. Carolina fu Luigi ved. Spanna.
19. De Barbieri Eugenia ved. Chelini e Rosa in Miretti sorelle fu Marcello.
21, 23. Biandrà di Reaglie conte Guido di Vittorio.
25. Piccola Casa della Divina Provvidenza.
27, 29. Luserna Rorengo di Rorà march. Vittoria in Fassati.
31. Fassati di Balzola e Cuniolo march. Evasio.

2. Varrone Maria fu Felice in Grasso.
4. Favre Carlo fu Carlo.
Costa Carlo, Angela e Vittorina fu Giovanni.
Costa Natale, Felice, Petronilla, Carmelina ed Angela fu Felice.
Baldracco ing. Enrico, Giacinto e Luigi.
Masoero Mario.
4*bis*. Falcione Pietro fu Pietro.
6. Jocteau barone avv. Carlo Alb.
8. Martini Cesare, Eligio, Eligia in Govean fu Aless.
Rossi conte senatore avv. Teofilo e ing. comm. Cesare fu Luigi.
10. Cacherano di Bricherasio nobile Sofia fu Luigi.
12. Pellion di Persano conte Alessandro (eredi).
16. Istituto S. Giuseppe dei Fratelli delle Scuole Cristiane.
18, 20. Id. Id.

ANDREA PROVANA. Via a levante della chiesa di San Massimo in via Mazzini (**Q 15**). *Pret.* **Mand. IV** — *Sez.* **Po** — *Sez. P. S.* **Po** — *Circoscr. elett. Amm.* **Mand. IV** — *Polit.* **Collegio III** — *Parr.* **S. Massimo.**
Illustre ammiraglio piemontese, dei signori di Leynì, che si trovò alla battaglia di Lepanto. Uno dei più fedeli ufficiali di Emanuele Filiberto (1511 † 1592).

1. Briccarelli avv. Giacinto fu Luigi.
3. Id. Id.
Raby-Franchino Magda.
5. Demichelis Ernestina in Gozzi avv. Gaspare.
7. Simeom cav. Alessandro fu Giacinto.

2. Municipio di Torino (Scuole N. Tommaseo).
4. Id. Id.
6. Parrocchia di S. Massimo.

ANGIOLINO (Via), in borgata Ceronda, perpendicolare a destra della via delle Ghiacciaie (**H 7**). *Pret.* **Mand. VII** — *Deleg. P. S.* **S. Donato** — *Circ. elett. Amm.* **Mand. VII** — *Polit.* **Coll. II** — *Parr.* **S. Alfonso de' Liguori.**
Monte delle Alpi Graje (alto m. 2168), fra le valli di Lanzo e del Canavese.

15. Sargiotto Maria e Domenico.
17. Bertone Angelo.
19. Ollagniero Giov. ed Anna.
21. Napione Franc.ª ved. Pinta.
43. Franchino Giov. di Franc.
45. Bechis Giuseppe.
49. Fiandro Francesco.
51. Audisio e Marchisotti (Ditta).

16. Ambrosio Agostino.
20. Napione Franc.ª ved. Pinta.
24. Pinta Laura, Matilde e Domenica.
26. Sopegno Giuseppa vedova Francone.
28. Micca coniugi.
30. Castagno Marcellino e Novara Irene coniugi.
38. Serafino Stefano.
40. Serra Guglielmo.
48. Bar Giuseppe.

ANGROGNA (Via), in regione Tesoriera, prima a destra di via Borgone (**E 12**). *Pret.* **Mand. V** — *Sez. P. S.* **S. Secondo** — *Circ. elett. Amm.* **Mand. V** — *Polit.* **Coll. IV** — *Parr.* **Pozzo Strada.**
Comune del circondario di Pinerolo. Giace nella valle omonima in territorio montuoso.

1. Raimondo Giovanni di Gius.
3. Savio Giovanni e figlie Maria Agnese ed Antonietta.

ANTINORI Orazio (via), nella regione Crocetta a giorno della via Amerigo Vespucci tra il corso Re Umberto e la via Massena (**M 17**). *Pret.* **Mandamento III** — *Sez.* **S. Salvatore** — *Sez. P. S.* **S. Secondo** — *Circoscr. elett. Amm.* **Mand. V** — *Polit.* **Coll. IV** — *Parr.* **della Crocetta.**
Illustre viaggiatore africano e zoologo, nato in Perugia nel 1811, morto a Let-Marefià, nello Scioa, nel 1882.

ANTIOCHIA (Strada dell'). Frazione Villaretto oltre il Ponte Stura. *Pret.* **Mand. VII.** — *Sez.* **Borgo Dora** — *Deleg. P. S.* **Borgo S. Donato** — *Circ. elett. Amm.* **Mand. VII** — *Polit.* **Coll. II** — *Parr.* **Abbadia di Stura.**
Dal nome d'una fattoria.

85. Regis-Milano Ercolina e Flaminia fu Giacomo.
Grosso Severina ved. Regis-Milano.
101. Moretto fratelli e sorelle fu Antonio.

90. Ferrero Margherita fu Giovanni vedova Vigo.

ANTONELLI Alessandro. Corso, in regione Vanchiglietta, lungo la sponda sinistra del Po, dal ponte Regina Margherita (**V 13**). *Pret.* **Mand. VI** — *Sez.* **Po** — *Deleg. P. S.* **Vanchiglia** — *Circoscr. elett. Amm.* **Mand. VI** — *Polit.* **Coll. III** — *Parr.* **Santa Croce.**
Illustre architetto che eresse in Torino il mirabile edifizio che da lui prende nome (*Vedi nella rubrica* **Edifizi** *la descrizione della* **Mole Antonelliana.**

1. Bocca Margherita fu Gius. in Rappis.
3. Aymini cav. geom. Ottavio (eredi).
5. Schilling Leone fu Sav.
7. Id. id.
9. Id. id.
15 Quartero Maria.
17. Barge Margherita in Corrieri.
17*bis*. Id. Id.
19. Mantovani C. e C. (Ditta).
21. Id. id.
23. Comba Giuseppe fu Maurizio.
25. Novaresio Irene in Comba.
27. Mussa Francesco e Bertagna Metilde coniugi.
31. Boasso Giuseppe.
35, 37. Tedeschi, Giudici e C.
39. Enrie Angelo.
41. Tasso Sebastiano.
45. Stella Luigi fu Edoardo.
47. Delmastro Luigi, Ant., Franc., Margherita, Annetta in Demaria, Paolo, Maria in Rossi e Vincenzo fu Bartolomeo.
49. Barbero Teresa in Farello e figlia, Farello Liconia di Enrico.

AOSTA. Prima via a sinistra sul corso Firenze parallelamente al corso Ponte Mosca, m. 700 (**G 9**). *Pret.* dall'1 al fine e dal 2 al 56 **Mand. VII**, dal 58 al fine **Mand. VI** — *Sez.* **Borgo Dora** — *Sez. P. S.* **Borgo Dora** — *Circoscr. elett. Amministr.* **Mand. VII** — *Polit.* **Coll. II** — *Parr.* dall'1 al 39 e dal 2 al 56 **S. Gioachino** — dal 43 al 51 e dal 62 al 216 *Parr.* **Mad. della Pace** e da questi al fine *Parr.* **Abbadia di Stura.**
Città che conserva notevoli avanzi dell'antichità romana, fra cui un arco di trionfo dell'epoca di Augusto: la valle a cui dà il nome è ricca di sorgenti minerali (come a Courmayeur, Prè-St.-Didier, St.-Remy, St.-Vincent, ecc.) e ferruginose (La Thuile).

7. Società Anonima Giovanni Gilardini.
11. Id. Id.
13. Id. Id.
15. Boffa fratelli e sorelle fu B.
17. Doria Giuliana fu Giovanni ved. Bertone.
19. Ceresa Giuseppe fu Antonio.
21. Frisetti avv. Giacomo fu Tancredi.
23. Giala Carlo (eredi).
29. Sclopis comm. ing. Vittorio fu Giuseppe.
31. Id. Id.
37. Rabbi Carlo fu Giuseppe.
43. Cociglio Giuseppe fu Franc.
45. Maia Giovanna di Ilario.
47. Gariglio Giovanni.
49. Bonomo Domenico.
Audisio Maddalena.
51. Gilardi Michele, Antonio e Cel. fu Giuseppe.
85. Momigliano Gius. fu Isaia.
87. Id. Id.
89. Lovera Giovanni di Gaspare.
91. Riva-Violetta Giacomo e Polla Agnese coniugi.
93. Gillio Celestino fu Giuseppe.
99. Agreste Eligio e Ruggia Cristina coniugi.
101. Momigliano Aronne fu Emanuele.
103. Id. Id.
107. Sella Alessio fu Giovanni.
113. Verando Pietro e Alberto Maria coniugi.
119. Defilippi Giov. e Paola Tommaso.
121. Gatto Carlo di Bartolomeo.
123. Comba Emilio fu Domenico.
127. Bollito Anna in Crivello Comba Emilio fu Domenico.
133. Cossola Carlo fu Michele.
135. N. N.
139. Allocco Matteo e Francesco fu Matteo.
141. Giuliano Carlo (eredi).
143. Occelli Francesco fu Fran. Ferrero Rosa ved. Orsi
147, 149. Stratta Davide di C.
151. Marietta Alberto fu G. ... sua prole naturale.
153. Nova Carolina in Bo... masco G. B.

2. Società Anon. Gio. Gilardini.
4. Schiapparelli teol. Achille fu Pietro (Orat. S. Martino).
6. Falchero Margh. fu Gius. Gio. in Comoglio.
12. Corrà Maria in Racca ... Carlo.
14. Unione Arti Grafiche ... talli (Società Anonima).
16. Id. Id.
18, 18*bis*. Carpignano Giuseppe.
20. Caglieri Mario, Bianca, Giulio e Vittoria di Angelo.
22. Levi Ida fu Giulio-Giacomo in Momigliano avv. Silvio.
24. Fiorio Celestino, Laureato, Michele, Valentino e Vittorio fu Paolo.
26, 28. Id. Id.
42. Franco Paolo, Angelo e Emanuele fu Giuseppe.
Gallina Lucia in Giacob.
Tuninetti Teresa fu Franc.
Mautino Paola di Paolo.
Mautino Paolo di Francesco.
52. Scorta Cesare ed Eugenia.
54. Gratarola Augusto fu Domen.
56. Franco Paolo, Angelo e Emanuele fu Giuseppe.
Gallina Lucia in Giacob.
Tuninetti Teresa fu Franc.
Mautino Paola di Paolo.
Mautino Paolo di Francesco.
62 Marcellin Lorenzo fu Pietro.
Franco Franc.ª in Tuninetti.
Bertolotti Paolina fu Giacomo.
Mariano Carlo fu Pietro.
64. Cavaglia Teresa fu Antonio in Giulio Giovanni.
66. Bruno Giuseppe e Merlino Carolina coniugi.
68. Torre Carlo fu Francesco.
Torre Anna fu Francesco.
Visconti Ant. fu Lorenzo.
70. Forneris Antonio fu Ant.
Forneris Felice fu Giovanni.
72. Ferrero Eugenio e consorte.
74. Crotti Michele, Carlo e Giovanni fu Gioachino; Certano Caterina, Rosa, Clara e Giorgio di Giacomo; Crotti Celestina fu Michele.
76. Franco Franc.ª in Tuninetti.
78. Pacotto Anna fu Giuseppe ved. Franzini.
80. Baracco Marianna fu Gius. in Ganna.
82. Gianarda Gius. fu Nicola.
84. Aghemo Gius. fu Gius. Bertotti Mauri io.
86. Bruno Giuseppe fu Paolo e Merlino Carolina coniugi.

APORTI Ferrante, via perpendicolare al corso Casale, m. 300 (**U 14**). *Pret.* **Mand. VI** — *Sez.* **Borgo Po** — *Sez. P. S.* **Borgo Po** — *Circoscr. elett. Amm.* **Mand. VI** — *Polit.* **Coll. V** — *Parr.* **Gran Madre di Dio.**
Introduttore delle scuole di metodo, fu già venerato qual fondatore degli Asili infantili (1792 † 1857).

3, 5. Pazzini Gius., Carolina, Antonina e Licinia fu Carlo.
7. Decaroli Maggiorina in Guerci Vittorio.
11. Boasso Gaspare e Marianna fu Bartolomeo.
13. Rossi geom. Domenico e zio.
17. De Andreis-Fissore-Balbino Carolina.
19. Id. id.
21. Baileri contessa Teresa.
23. Alessiato Domenico fu Nicola
25. Boffa Leopoldina.
27. Matta Giacomo.

2. Gamero Annetta ved. Favero.
4. Pave o Silva Ernestina.
6. Boschero Angiolina fu Giac. Giordano Domenica, Giuseppa fu Giuseppe.
Pavesio Maria fu Mattia.
8. Id. Id.
10. Ginzotti G. B., Carolina, Caterina, Gaetano, Giov. ed Agostino fu Gius.
12. Emprin Matilde, Maria, Giuliano-Pierino, Paolo, Vittorio e Giovanni.
14. Rolando fratelli.
18. Scaraffia cav. Gius. fu Gius.
22. Mandosso Giuseppe.

APPROCCI (Via degli), Borgata Vittoria, parallela a destra della via Vibò fra la via d'Allery e la via Daun (**O 6**). *Pret.* **Mand. VII** — *Sez.* **Borgo Dora** — *Deleg. P. S.* **S. Donato** — *Circoscr. elett. Amm.* **Mand. VII** — *Polit.* **Coll. II** — *Parr.* **N. Signora della Salute.**
Fagli Approcci delle truppe francesi nell'assedio di Torino del 1706.

1. Depaoli Luigia in Bernardino.
3. Id. Id.
5. Bertotto Maria ved. Benna.
11. Giglio Teresa in Lavarino.
17. Zegna Giovanni e Torchio Giuseppina coniugi.

8. Regis Angelo-Antonio.
10. Salvetti Vincenzo fu Giov.
12. Maletto Maria e Canavesio Tommaso coniugi.
14. Casalegno Teresa ved. Defilippi e figli Em. e Giovanna.

AQUILA. Sesta via a destra del corso Regina Margherita oltre il corso Principe Oddone (**M 8**). *Pret.* **Mand. II** — *Sez.* **Martinetto** — *Deleg. P. S.* **San Donato** — *Circoscr. elett. Amm.* **Mand. VII** — *Polit.* **Coll. II** — *Parr.* **S. Donato.**
È la città principale degli Abruzzi, fondata in posizione strategica da Federico II nel 12...

1. Bellardi dottor Alberto fu comm. Amedeo.
23. Bona Enrico fu Gerolamo.
25. Seimandi coniugi.
35. Dell'Acqua Pietro e Lucia coniugi.
293 isol. Malacarne Carlo fu Domenico.

2. Nelva Giuseppe fu G. B.
10. N. N.
12. Ferrero Gioachino fu Carlo.
14. Buzzo Annibale e Barra Domenica coniugi.
16. Ferrero Gioachino.
18. Raglia Vincenzo e Benedetto Caterina-Rosa coniugi.
34. Uberti Gius e Felice di Paolo.
36. Zorio cav. Callisto.

ARBORIO (Via), in Borgata Monte Rosa, prima parallela a destra dello stradale di Vercelli, tra le vie Boccherini e Porpora (**R 4**). *Pret.* **Mand. VII** — *Sez. P. S.* **Borgo Dora** — *Circoscr. elett. Amm.* **Mand. VII** — *Polit.* **Coll. II** — *Parr.* **Abbadia di Stura.**
Comune della provincia di Novara, circondario di Vercelli.

10. Vercelli Felice e Ferrero Caterina coniugi.

ARCIVESCOVADO (Via dell'). Penultima a destra di via Roma, da questa a via Confienza, m. 400 (**O 14**). Dal n. 1 al 17 e dal 2 al 18 **Mand. IV**, dal 19 e 20 al fine **Mand. III** — *Sez.* **Monviso** — *Sez. P. S.* **Monviso** — *Circoscr. elett. Amm.* **Mandamento III** — *Polit.* **Coll. IV** — *Parr.* **S. Carlo.**
Palazzo Arcivescovile e sede della Curia ecclesiastica sin dal 1776 per concessione di Vittorio Amedeo III.

1. Biglia cav. Riccardo fu G. B.
1*b*, 1*b*. Id. Id.
3. Amministr. del fondo per il Culto.
5. Soc. Anon. Piemontese Beni Stabili.
7. Angiono Gio. fu Gioachino.
9. Asinari di San Marzano march. teol. Luigi.
Audisio don Michele.
Carrega don Antonio.
Ricci des Ferres bar. Carlo fu Feliciano.
9. Rondolino avv. Ferdinando fu Michele (Istituto Sociale).
11. Dem. dello Stato (Arsenale).
15, 17. Id. Id.
19. Vercellone Emma in Bona cav. ing. Alcide.

2. Villata Ernestina fu Domenico.
4. Richelmy card. Agostino.
6. Rovasenda di Rovasenda nobili Eman. ed Amedeo fratelli di Giuseppe.
8. Convitto della Provvidenza.
10. Capriolo cav. Eman. fu Costantino.
10*bis*. Credito Ital. (Banca).
12. Arcivescovado.
14, 16. Demanio dello Stato (Caserma del Genio).
18. Ceriana ing. comm. Francesco fu Pietro.

AREZZO. Terza via a nord tra il corso Regina Margherita e la via Savigliano in prolungamento di via Bossi (**L 9**). *Pret.* **Mand. II** — *Sez.* **Martinetto** — *Deleg. P. S.* **S. Donato** — *Circ. elett. Amm.* **Mand. VII** — *Polit.* **Coll. II** — I numeri pari *Parr.* **S. Donato;** i numeri dispari *Parr.* **S. Alfonso de' Liguori.**
Antichissima città che sorge in posizione stupenda su di una collina in Val di Chiana.

1. Chiabert fratello e sorelle fu Ugo.
3. Girardi Bartolomeo fu Pietro.

ARGENTERO Gio. Prima via a destra dopo piazza Nizza (**N 18**). *Pret.* **Mand. V** — *Sez.* **S. Salvatore** — *Deleg. P. S.* **Barr. di Nizza** — *Circoscr. elett. Amm.* **Mand. V** — *Polit.* **Collegio IV** — *Parr.* **del Sacro Cuore di Gesù.**
Medico e filosofo, rinomatissimo professore dell'Università di Torino (1513 † 1572).

1. Perrot Francesco fu Antonio.
3. Bottero Domenica n. Banchio.
5. Soc. Anon. Gen. Italiana *Il Vetro.*
17. Id. Id.

2. Palli, Caroni e Deaglio.
4. Bellia geom. Pier Vincenzo fu Giuseppe.
6. Id. Id.
14. Società Anon. Gen. Italiana *Il Vetro.*

ARIOSTO Lodov. Via in prolungamento a via Consolata di là del corso Regina Margherita (**O 10**). *Pret.* **Mand. I** — *Sez.* **Borgo Dora** — *Deleg. P. S.* **Borgo Dora** — *Circoscr. elett. Amm.* **Mand. VII** — *Polit.* **Collegio II** — *Parr.* **S. Gioachino.**
Uno dei quattro grandi poeti italiani. Sua opera immortale è l'*Orlando Furioso.* Fu pure eccellente militare (1474†1533).

1. Mazzucchetti Antonio (eredi).
3. 5. Id. Id.

2. Cottarelli Luigi.
Piccola Casa Divina Provvid.
4, 6. Piccola Casa Div. Provvid.

ARMI (Antica Piazza d'), tra i corsi Siccardi, Peschiera, Castelfidardo e Montevecchio. (**M 15**). *Pret.* **Mand. III** — *Sez.* **S. Salvatore** — *Sez. P. S.* **S. Secondo** — *Circoscr. elett. Amm.* **Mand. V** — *Polit.* **Coll. IV** — *Parr.* **della Crocetta.**

Belmondo cav. uff. Giulio.
Bernacchi cav. Mario.
Borsalino Paolina ved. Foresto.
Ceresa ing. cav. Carlo.
Gallina Tito.

Ogliani Maria.
Righini cav. Avventino.
Savoretti cav. Giuseppe.
Tabusso fratelli
Turbiglio avv. Francesco.

ARMI (Piazza d'), oltre l'antica barr. d'Orbassano e la strada ferrata di Susa (**H 19**). *Pret.* **Mand. V** — *Sez. P. S.* **S. Secondo** — *Circoscr. elett. Amm.* **Mand. V** — *Polit.* **Coll. IV** — *Parr.* **della Crocetta.**

ARMI (Piazza d'), in regione Vanchiglietta tra il Po ed il R. Parco (**U 11**). *Pret.* **Mand. VI** — *Sez. P. S.* **Borgo Dora** — *Circoscr. elett. Amm.* **Mand. VII** — *Polit.* **Coll. II** — *Parr.* **San Gaetano.**

ARNALDO FUSINATO (Via), a sinistra della via Bologna tra questa e l'incrocicchio delle vie Pergolesi e Cherubini (**U 7**). *Pret.* **Mand. VI** — *Sez. P. S.* **Borgo Dora** — *Circoscr. elett. Amm.* **Mand. VII** — *Polit.* **Coll. II** — *Parr.* **Mad. della Pace.**

Scrisse poesie giocose, patriottiche e civili, che tutt'ora si ricordano, da *Suor Estella* allo *Studente di Padova* (n. 1817, m. 1888).

ARNAZ (Via), in regione Pozzo Strada, parallela, a giorno, di via Vandalino (**B 13**). *Pret.* **Mand.V** — *Sez. P. S.* **S. Donato** — *Circoscr. elett. Amm.* **Mand.V** — *Polit.* **Coll. IV** — *Parr.* **di Pozzo Strada.**

Comune del circond. di Aosta.

3. Pecorari Ferdin. e Macco Maddalena coniugi.
5. Veglio Marco fu Bartolomeo e Chiara Francesca coniugi.
9. Giachello Adele in Fusero.
13. Grassi Giuseppe e Andorno Maria coniugi.
15. Rosso Carlo fu Domenico.
17. Giardino Vincenzo e Giovanni fu Bartolomeo.

ARPONE (Via), in regione Pozzo Strada, prima a destra e parallela alla strada della Pronda. *Pret.* **Mand. V** — *Deleg. P. S.* **S. Donato** — *Circoscr. elett. Amm.* **Mand. V** — *Parr.* **di Pozzo Strada.**

Dal nome di un monte delle Alpi Graie sito fra le valli di Viù e di Susa (m. 1601).

6. Sciacero Caterina in Putto.

ARRIVORE (Strada vicinale dell'), tra le Frazioni Maddalene e R. Parco (**U 6**). *Pret.* dal n. 1 al fine **Mand. VII**, dal 2 al fine **Mand. VI** — *Sez.* **Borgo Dora** — *Sez. P. S.* **Borgo Dora** — *Circoscr. elett. Amm.* **Mand. VII** — *Polit.* **Coll. II** — *Parr.* **S. Gaetano.**

Da una cascina di questo nome.

381. Rocco Giuseppe.
401. Varetto Giuseppe fu Franc. e Tabasso Margh. coniugi.
407. Papino Luigi.
409. Varetto Clemente.
411. Bruno Francesco (eredi).

384. Municipio di Torino.
392. Id. id.
402. Demanio dello Stato (Magazzino delle polveri).

ARSENALE (Via dell'), da via S. Teresa al corso Vittorio Eman. II, m. 665 (**O 13**). *Pret.* **Mand. IV** — *Sez.* **Monviso** — *Sez. P. S.* **Monviso** — *Circoscr. elett. Amm.* **Mand. III** — *Polit.* **Coll. IV** — Da via S. Teresa a via Alfieri *Parr.* **S. Teresa;** da via Alfieri a via S. Quintino *Parr.* **S. Carlo,** e da via S. Quintino all'ultimo numero *Parr.* **S. Secondo.**

Dal grandioso edifizio di tal nome all'angolo di via Arcivescovado, nel quale sono la Fonderia dei cannoni ed il Laboratorio di precisione.

1. 3. Manara Enrich. fu Pietro.
7. Demanio dello Stato (Palazzo delle Poste).
9. Id. id.
11. Id. id.
13. Id. id.
15. Banco di Napoli.
17. Ceriana Carol. fu Gius.
19. Soci tà Elettr. Alta Italia.
21. Id. id.
23. Credito Italiano (Banca).
25. Asinari di S. Marzano marchese teol. Luigi fu Ermolao.
Audisio don Michele.
Carrega don Antonio.
Ricci des Ferres bar. Carlo fu Feliciano.
Rondolino avv. Ferdinando fu Michele (Istit. Sociale).
27. Id. id.
29. Vigliardi-Paravia fratelli fu comm. Innocenzo e nipote Gio. fu Vincenzo.
31. Racca Teresa di Bart. ved. Ceriana.
33. Id. id.
35. Municipio di Torino.
37. Id. id.
39. Rayneri e C. (Ditta).
41. Bernacchi cav. Alfredo.
43. Cauvin Maria fu Pasquale.

2. Banca Commerciale Italiana.
4. Id. id.
6. Banca d'Italia.
8. Id. id.
10. Valperga di Masino conte Luigi.
12. Società Consumatori Gas-Luce.
Ospedale Cronici di Fossano.
14. Id. id.
16. Id. id.
18, 20. Arcivescovado.
22. Demanio dello Stato (Arsenale).
24. Demanio dello Stato.
26. Id. id.
34. Fiorio cav. Cesare, Alfredo e Enrico fu Giovenale.
36, 36*bis* Id. id.
38. Beer Giulia fu Donato ved. Olivetti.
40. Tomola Placidia in Rambosio avv. Vincenzo; Petronilla in Nazzari e Virgilia in Alvazzi sorelle fu Pietro.
42. Pigay Emanuele, Carlo, Mario, Michelina e Andreina fu Gaetano.
Sclaverani Delfina (eredi).

ARTISTI (Via degli), oltre il corso S. Maurizio da via Montebello a Po, m. 720 (**S 13**). *Pret.* **Mand. VI** — *Sez.* **Borgo Po** — *Deleg. P. S.* **Vanchiglia** — *Circoscr. elett. Amm.* **Mandamento VI** — *Polit.* **Coll. III** — *Parr.* **S. Giulia.**

Dai molti stabilimenti artistici già posti in questa via.

1. Guyot (comm. prof. Vittorio fu G. B.
1*bis*. Barbiè Rosa fu cav. Giuseppe ved. Rivoire, e Rivoire Antonio, Giovanni Apollonia in Bollano e Rosa di Armando.
Barbiè Giuseppe ved. Barbie.
5. Florio Quinto.
7. Id. Id.
9, 11. Naretto Giov. (successori).
13. Borello Gius., Giov., Caterina Maddalena e Lidia fu Giov.
15. Mandrino cav. Dom. Giov. fu Francesco.
15*bis* Id. id.
17. Barbavara di Gravellona co. Gius.-Cesare fu Cesare-Andr.
19. Richetta Aless. e Cesarina frat. e sor. fu Domen.
21. Id. id.
23. Guglielmini Cecilia ved. Cubito (eredi).
29. Darbesio Giuseppe.
31. Margotti Angiolina fu Stefano in Briccarelli.
33. Pozzi Antonio fu Giuseppe.
35. Id. id.
37. Franco comm. Gio. fu Giulio.

2. Jaggi Margherita fu Gius.
4. Id. id.
6. Id. id.
8. Mondino cav. prof. Casimiro fu Alessandro.
10. Collino Maddalena ved. Massa e figli Massa Giovanna, Annetta, Paolo e Virginia fu Pietro.
12. Cantatore Crescenzio fu Dom.
16. Ovazza cav. uff. Ernesto.
18. Id. id.
20, 22. Nasi Enrico ed Ettore fu Antonio.
24. Marengo Pietro e C. (Ditta).
26. Antonelli ing. comm. Costanzo fu Alessandro.
28, 30. Montaldo avv. Gaudenzio di Giuseppe.
Vigna Carlo ed Emilio fu Giuseppe.
Porta Luigi fu Carlo.
32. Società Anonima Cioccolato e Cacao Moriondo e Gariglio.
34. Id. id.
36. Id. id.
38. Bozzo Giacomo fu Gio. Batt.

ASCANIO SOBRERO (Via), terza a destra della via Cibrario (**M 10**). *Pret.* **Mand. II** — *Deleg. P. S.* **S. Donato** — *Circoscr. elett. Amm.* **Mand. VII** — *Polit.* **Coll. II** — *Parr.* **S. Donato.**

Illustre fisico di nobile famiglia piemontese.

9. Bassino fratelli.
11. Miretti Elisa in Vassallo.

28. Sardi ing. Vincenzo.

ASCANIO VITTOZZI. Via che conduce al Monte dei Cappuccini dall'angolo sud della piazza della Gran Madre di Dio (**S 15**). *Pret.* **Mand. VI** — **Borgo Po** — *Sez. P. S.* **Borgo Po** — *Circoscr. elett. Amm.* **Mand. VI** — *Polit.* **Collegio V** — *Parr.* **Gran Madre di Dio.**

Celebre ingegnere ed architetto che servì il duca Carlo Emanuele I: diede il disegno della chiesa del *Corpus Domini*, della Trinità, della chiesa dei Cappuccini al Monte e del Santuario che è a Vico Mondovì, dichiarato monumento nazionale.

1. Diatto cav. Giovanni.

4. Arrigoni Angela ved. Ridoni Eug. e figli Ercole ed Ettore.
Ridoni Paola in Rey.
6. Id. id.

ASCOLI (Via), in prolungamento di via Vagnone a nord del corso Regina Margherita al canale Martinetto (**M 9**). *Pret.* **Mand. II** — *Sez.* **Martinetto** — *Deleg. P. S.* **S. Donato** — *Circ. elett. Amm.* **Mand. VII** — *Polit.* **Coll. II** — *Parr.* **S. Donato.**

Bella e ben costrutta città, capoluogo di Provincia. Ha sorgenti solforose e saline.

1. Rancellini Francesco fu Gio.
3. Novarese Francesco ed Agostino fu Carlo.
5. Quaranta Maria e Giuseppina in Francesco.
7. Mongilardi Costantino e Felice di Giuseppe.
9. Lamberti Camilla ved. Capirone, Martino e Clotilde in Boschino, frat. e sor. fu Giov.
11. Zumaglini Gio., Severino e Carlo di Giuseppe.

2. Bernatto G.
4. Canepa Michele e Minoglio Maggiorina, coniugi.
6. Squillario Natale fu Angelo.
8. Fassetta Gius. e Giov.
10. Leva Paolo di Francesco.
12. Zorio cav. Callisto.
14. Ruffino Luigi.
16. Boeris Angela, Domenica e Luigi fu Carlo.

ASILO (Via all'), Regione Cavoretto (**Q 24**). *Pret.* **Mand. V** — *Sez.* **Borgo Po** — *Sez. P. S.* **Borgo Po** — *Circoscr. elett. Amm.* **Mand. VI** — *Polit.* **Coll. V** — *Parr.* **di Cavoretto.**

Dall'asilo ivi esistente.

15. Perino Elisabetta in Lovesio Vincenzo.
17. Pautassi Giuseppe e Pereno Benedetta coniugi.

28. Simondetti Camillo, comm. Luigi e Luigia.
32. Asilo Infantile.
34. Bosco Giovanna fu Antonio.

ASSAROTTI Ottavio, da via Garibaldi a via Cernaia, m. 325 (**N 12**). *Pret.* **Mand. II** — *Sez.* **Moncenisio** — *Sez. P. S.* **Moncenisio** — *Circoscr. elett. Amm.* **Mand. II** — *Polit.* **Coll. I** — Da via Garibaldi a via della Cittadella *Parr.* **del Carmine;** dalla via della Cittadella all'ultimo numero *Parr.* **S. Barbara.**

Fondatore delle scuole per i sordo-muti (1753 † 1829).

3. Corti Amalia, Filippo, Adolfo, Mario, Emma e Maria di Carlo.
5. Vercellone Maria in Negri.
7. Auchentaller Luigi e figlia Maria Rosa in Schiapparelli.
9. Bellosta grand'uff. dott. Francesco fu Biagio.
11. Sacerdote Enrichetta fu David-Jacomo in Malvano.
15. Vandoni Franc., Lucrezia e Maria fu Pietro.
17. Besozzi cav. Angelo, Giuseppina e Maria fu Luigi.

2. Opera Pia di S. Paolo.
4. Vercellone Ida fu Celestino.
6. Varvelli Giovanni fu Celeste.
8. Fava cont. Maria in Vialardi di Sandigliano.
10. Martinolo Giuseppa fu Giuseppe ved. Canova.
12. Istituto Regio Sordo-Muti.
14. Astesana Giuseppina e Cesarina fu G. B.

ASSIETTA. Seconda via perpendicolare alla via Sacchi, a destra (**N 15**). *Pret.* **Mand. III** — *Sezione* **S. Salvatore** — *Sezione P. S.* **S. Secondo** — *Circoscriz. elett. Amm.* **Mand. V** — *Polit.* **Coll. IV** — Dal principio fino al corso Re Umberto *Parr.* **S. Secondo,** e dal corso Re Umberto al termine *Parr.* **Ss. Angeli Custodi.**

Colle che fu teatro della celebre battaglia vinta dai Piemontesi contro i Francesi, il 19 di luglio del 1747.

1. Ovazza Ernesto fu Raffael Vitta.
3. Maffiotti comm. ing. Gio. Batt. fu Giuseppe.
5. Daneo grand'uff. avv. Ed.
7. Azzario Pietro fu Giuliano.
9. Mascarelli teol. Eug., Oddenino don Michele, Maritano teol. Carlo e Dal Pozzo teol. avv. Giovanni.
11. Rodellono (eredi).
13. Favre Anna-Elisabetta di Gio.-Enrico e Riond Gio., Pietro, Severino e Maria fu Federico.
17. Gavotti marchese Gio. Batt. Ceriana avv. Mario fu cav. Giuseppe.
19. Bianchi comm. Ant. fu Pietro.
19*bis* Id. id.
21. Id. id.
21*bis*. Id. id.
23. Id. id.
25. Varrone Clotilde in Poma cav. Alberto.
27. Canova ing. Giov. fu Carlo.
29. Canova Giovanni e Lodovico fu Carlo.
31. Varrone Clotilde in Poma cav. Alberto.
33. Faà di Bruno nob. Casimiro fu Antonio.
35. Perratone-Armandi Teresa in Barberis.
37. Rosazza Celestino fu Pietro.
39. Simonis Gius., Carlo e Alb.
41. Id. id.
43, 45. Mazzucchetti Ida moglie Tappi.

6. Parrocchia di S. Secondo.
8. Id. Id.
10. Gambino Vincenzo, Gio., Annetta, Teresa ed Edoardo fu Secondo.
12. Mazzucchelli Delfina in Pestalozza.
16. Ferraris avv. Federico e Della Torre Teresa coniugi.
18. Faissolle Amalia ved. Botteri.
20. Favale Luigia in Scarfiotti.
22. Castelli Clementina e Luisa fu Giuseppe.
24. Chiaves Carlo ed Edoardo fu Desiderato.
30. Radicati di Brozolo conte Arialdo e Thiene Giulia coniugi.
32. Id. id.

ASSISI (Via), a levante e parallela alla via Gubbio, fra la ferrovia di Lanzo e il corso Mortara (**M 5**). *Pret.* **Mandamento VII** — *Deleg. P. S.* **S. Donato** — *Circoscr. elett. Amm.* **Mand. VII** — *Polit.* **Coll. II** — *Parr.* **Madonna di Campagna.**

Città dell'Umbria, forte e coraggiosa. Visitata da papi e imperatori. Patria di San Francesco.

3. Ferrovia Torino-Ciriè-Lanzo.
5. Varia Luigi.
7. Castagneri Margherita in Badino e Carolina in Rossotto.
9. Paschetto-Bertolè Lodovica.

2. Melano Tommaso e Demichelis coniugi.
4. Cauda dott. Carlo Luigi.
6. Gramaglia Cesare.
8. Bianchi Emilio e Giuseppe.
10. Badino Felicita di Giovanni.
12. Vaira Lorenzo.
356. Rigat Carlo fu Chiaffredo (eredi).
360. Garino Francesco e Sante Maria coniugi.

ASTI, terza via a sinistra della via Villa della Regina, m. 650 (**T 15**). *Pret.* **Mand. VI** — *Sez.* **Borgo Po** — *Sez. P. S.* **Borgo Po** — *Circoscr. elett. Amm.* **Mand. VI** — *Polit.* **Coll. V** — *Parr.* **Gran Madre di Dio.**

Città rinomata pei suoi vini. Nel Medio Evo si resse a repubblica. È patria di Vittorio Alfieri.

1. Lebole Giacomo fu Marco e figlia Maria in Toller.
3. Perosino Domenica fu Ant. ved. Frascaroli.
5. Mosso frat. e sor. fu Antonio.
9. Pavesio Bartolomeo
15. Bocca Maurizio fu Giorgio.
17. Rubino cav. uff. Edoardo fu Giacomo.
19. Pavesio Francesco.
21. Pavesio Bartolom. Romualdo fu Giacomo.
23. Massimino coniugi.
31. Medano Angela ved. Ferrero.
33. Pescarolo Elena in Tabusso.
39. Carcano Adelaide ved. Carcano.
39*bis*. Id. id.
41. Grosso cav. Giacomo Cesare fu Francesco.

2. Faggiani prof.ª Ida.
4. Sbarato Giuseppe.
4*bis*. Cavallo Gabriele e Briora Maddalena coniugi
6. Ballario Attilio e Lonato Domenica coniugi.
8. Bosq Elidia fu Gius. vedova Rochette.
8*bis*. Francinetta Adelina di Gio.
10. Vercelli Giulio fu Giuseppe.
12. Ruspa dott. Gio. di Luigi.
14. Id. id.
16. Quaglia Lorenzo fu Pietro e Cottino Vittoria coniugi.
18. Bosq Elidia fu Giuseppe ved Rochette.
20. Id. id.
22. Demanio dello Stato (Caserma Dogali).
24. Grosa geom. Feliciano e Graziano Caterina coniugi.
26. Id. Id.
24. Maresca Giuseppa in Sartore.
30. Id. id.
32. Pro Infantia derelicta.
34. Graziano Giuseppe, Guido, Caterina ed Elda fu Pietro.
36. Basolo cav. Francesco.
38. Veysitti Gio. (*Villa Bombay*).
42. Baravalle comm. ing. Edoardo fu Giuseppe.

AURELIO SAFFI (Via), oltre l'antica barr. di Francia a sinistra dello stradale omonimo fino alla via Fréjus. (**H 12**). *Pret.* **Mand. V** — *Sez. P. S.* **S. Secondo** — *Circoscr. elett. Amm.* **Mand. V** — *Polit.* **Coll. IV** — *Parr.* **Pozzo Strada.**

Ardente patriota e filosofo nato a Forlì nel 1819, morto nel 1890; triumviro della repubblica Romana del 1849, fu strenuo collaboratore di Giuseppe Mazzini.

3. De-Francisco Domenica.
5. Actis Nicolao.
7. Regis Giuseppe.
9. Caviglione Camillo.
15. Morino Andrea.
17. Baretto cav. Giacomo e consorte Baretto Marianna.
19. Mussi Egidio.
27. Visetti Bernardo.
29. Giardino Giov. Batt. (eredi).
2. Momigliano Moise.
4. Castellino Virginia-Antonia ved. Casasopra.
6. Ghiotti Giov. e Brosio Estella coniugi.
8. Momigliano Moise.
14. Borbonese Carlo.
Borbonese Gustavo (eredi).
16. Buffa rag. Adolfo.
18. Levi Camillo fu Samuele.
20, 22. Girotto fratelli.

AVELLINO (Via), prolungamento di via Bogetto tra il corso Regina Margherita ed il canale del Martinetto (**L 9**). *Pret.* **Mand. II** — *Sez.* **Martinetto** — *Deleg. P. S.* **S. Donato** — *Circoscr. elett. Amm.* **Mandamento VII** — *Polit.* **Coll. II** — *Parr.* **S. Donato.**

Città antica, nel centro di una profonda conca nell'Appennino campano.

1. Carpegna Vincenzo fu Dom.

4. Croce G. B., Paola ed Angelo-Giovenale fu Pier-Giacomo.
Mondo Maria ved. Croce.
6. Id. id.

AVET Giacinto, protendimento di via S. Domenico a ponente del corso Principe Oddone (**M 10**). *Pret.* **Mand. II** — *Sez.* **Moncenisio** — *Deleg. P. S.* **S. Donato** — *Circoscr. elett. Amm.* **Mand. VII** — *Polit.* **Coll. II** — *Parr.* **S. Donato.**

1. Sacco Gius. Raffaele (eredi).
3. Caffarel Alberto Ernesto.
5. Id. id.

2. Debernardi Eugenio fu Pietro.
4. Id. id.
6. Pelissone Camilla vedova Gariglio.
8. Prochet prof. cav. Roberto fu comm. Matteo.

AVEZZANA Giuseppe, seconda via a giorno del corso Vitt. Eman. II, fra la via Pier Carlo Boggio e la via Ferruccio (**I 13**). *Pret.* **Mand. V** — *Sez.* **S. Salvatore** — *Sez. P. S.* **S. Secondo** — *Circoscr. elett. Amm.* **Mand. V** — *Polit.* **Collegio IV** — *Parr.* **Gesù Nazareno.**

Generale rivoluzionario nato a Chieri nel 1789. Fece diverse campagne sotto Napoleone e prese parte alle battaglie di Hanau e Waterloo.

AVIGLIANA, seconda via perpendicolare al c. Principe Oddone, a sinistra (**L 12**). *Pret.* **Mand. II** — *Sez.* **Monviso** — *Sez. P. S.* **Monviso** — *Circoscr. elett. Amm.* **Mand. III** — *Polit.* **Coll. IV** — *Parr.* **Gesù Nazareno.**

Comune in Val di Susa. Ha due laghi e le rovine di un castello. Fabbrica di dinamite.

23. Casana cav. Paolo di barone avv. Ernesto.
29. Vespa Francesco fu Gius.
33. Besozzi cav. Gius fu Ferdin.
35. Bono Luigi fu Pietro.
37. Dogliotti ing. Pier Maria.
2. Givone Emma in Prelle.
4, 6. Charbonier comm. Giulio.
8. Ferraria Bernardo, Giovanni Cesare, Felice.
10. Società Italiana del Ghiaccio Artificiale.
12. Pia D. D. e C. (Ditta).
14. Id. id.
16. Negro fratelli (Ditta).
26. Rignon Adolfo.
28, 30. Id. id.
32. Solavaggione Gio. (eredi).
34. Società Cooperativa Lavoranti in Marmo.
36. Soc. Anon. Cooperativa fra Operai Muratori.

AVOGADRO (Vedi Avogadro).

BAGETTI Pietro, quinta via a sinistra della via Cavour e strada di Francia (**I 11**). Borgo S. Donato. *Pret.* Mand. II — *Sez.* **Borgo Dora** — Duchessa Jolanda sino alla stradale di Francia *Sez. P. S.* **Monviso;** dallo stradone di Francia al fine *Delegaz. P. S.* **Borgo S. Donato** — *Circoscr. elett. Amm.* dall'1 al 21 e dal 2 al 16 **Mand. VII** — *Polit.* **Collegio II;** dal 23 e 18 al fine *Amm.* **Mand. III** — *Polit.* **Coll. IV** — Fino al corso Francia *Parr.* **S. Donato,** e da questa via all'ultimo numero *Parr.* **Gesù Nazareno.**

Architetto, disegnatore, pittore; nato in Torino. Ebbe cariche ed onori da Vitt. Am. III e da Napoleone I. Lasciò molti quadri di battaglie e scrisse pregiate opere sulle Belle Arti (1764 † 1831).

3. Daviso di Charvenso ed Adelina nata Destefanis.
5. Barel di S. Albano conte Ippolito di Edoardo.
7. Dovis Maria-Giacinta fu Enr.
9. Sclaverani Camillo detto Paolo di Carlo.
21. Salvetti dott. Guglielmo. Salvetti Anita in Bertolotto.
23. Varvelli avv. cav. Luigi.
25. Cicogna Adelaide.
27. Baroni cav. Ernesto (eredi).
29. Macario Elisa in Faia.
33. Benazzo cav. ing. Gio. Batt.
35. Debernardi cav. Michele.

2. Richiardi cav. Giovanni.
4. Galleani d'Agliano conte Carlo.
12. Debernardi cav. Michele.
14. Della Noce Antonio.
16. Beylis Francesca ved. Durio e figlia Amelia.
24. Malvano dott. Federico.

BAGNASCO (Via), parallela alla via Rivalta e perpendicolare alla via Pier Carlo Boggio (**H 17**). *Pret.* **Mand. V** — *Sez. P. S.* **S. Secondo** — *Circoscr. elett. Amm.* **Mand. V** — *Polit.* **Coll. IV** — *Parr.* **della Crocetta.**

Comune della provincia di Cuneo, circondario di Mondovì.

6. Sticca Gius. fu Gius.
8. Bertone Matteo.

BAGNI (Via dei). Sbocca nella piazza della Consolata (**O 11**). *Pret.* **Mand. II** — *Sez.* **Moncenisio** — *Sez. P. S.* **Moncenisio** — *Circoscr. elett. Amm.* **Mand. II** — *Polit.* **Coll. II** — *Parr.* **del Carmine.**

Dai primi bagni fondati in Torino nel 1781.

1. Bianchetti nob. Alfredo ed avv. Enrico frat. fu Ippolito.

2. Fabiola Cesare e Luigi fu Antonio.
Grisosso Francesco (eredi).

BAGNO (Via), in borgata Monte Rosa, perpendicolare e a destra dello stradale di Vercelli (**R 5**). *Pret.* **Mand. VII** — *Sez. P. S.* **Borgo Dora** — *Circoscr. elett. Amm.* **Mand. VII** — *Polit.* **Coll. II** — *Parr.* **Abbadia di Stura.**

Comune della provincia di Torino, circondario d'Ivrea.

BAILO-BERO (Via), in Borgata Ceronda, prima a sinistra del corso Altaconba oltre la strada di Pianezza (**A 2**). *Pret.* **Mandamento VII** — *Sez.* **Barr. di Lanzo** — *Deleg. P. S.* **S. Donato** — *Circoscr. dell'Amm.* **Mand. VII** — *Polit.* **Coll. II** — *Parr.* **di Lucento.**

Comune che sorge a pochi chilometri a valle di Lanzo.

3, 5. Rigo Maddal. in Davide.
7. Bertola Antonio e Michele fu Giacomo.
15. Giulia Carlo fu Carlo e sua prole maschia nascitura.
21. Saia Ernesto fu Antonio e Candola Emilia, coniugi.
23. Oliari G. B.
25. Marcini Francesca ved. Bonelli e figli.
27. Melonio Gius. di Anastasio.
29. Palengo Angela ved. Orla Giulio e figli.
Orlandi Elia fu Giulio.
31. Ghisolfi Silvio e Bottazzi Margherita coniugi.
37. Mazzonis Paolo (Ditta).

10, 11. Del Carretto di Balestrino cont. Luigia in conte Icheri di S. Gregorio Luigi.
21. Barbiello Carlo fu Bernardo.
23. Id. id.
29. Id. id.
32. Ghisolfi Silvio e Bottazzi Margherita coniugi.
33. «Balsio Films» (Soc. Anon. fabbric. pellic. le cinematogr.).

BALBIS Giamb. Prima via a destra di via Cibrario, m. 315 (**M 8**). *Pret.* **Mand. II** — *Sez.* **Borgo Dora** — *Deleg. di P. S.* **S. Donato** — *Circoscr. elett. Amm.* **Mand. VII** — *Polit.* **Coll. II** — *Parr.* **S. Donato.**

Botanico: autore di molte opere sulla flora dei dintorni di Torino, del Piemonte, del Lionese (1765 † 1831).

1. Arri cav. Carlo e Bobba Caterina coniugi.
3. Viglino cav. Lorenzo.
9, 11. Boragni Carolina di Giulio in Boragni.
13. Gioria Ernesto fu Carlo.
15. Fodéré Adriano Alessio e Barnaba fu Adriano-Beniamino e nip. Fodéré Alessio fu Vittorio Ambrogio.
15*bis*, 17, 19. Società Anonima Fabbriche di Cioccolato e Cacao Michele Talmone, Torino - S. Tobler e C., Soc. Anon. di Berna.

2. Resegotti Lorenzo fu Gius.
4. Id. id.
6. Mondino Antonio e Marengo Teresa coniugi.
10. Caffarel Alb. Ern. fu Isidoro.
12. Prochet prof. cav. Roberto fu comm. Matteo.
14. Id. id.
16. Peyron avvocato Zaverio fu Amedeo.
18. Id. id.
20. Id. id.

BALBO Cesare (Via), da corso Regina Margherita a Po, m. 710 (**T 13**). *Pret.* **Mand. VI** — *Sez.* **Borgo Po** — *Deleg. P. S.* **Vanchiglia** — *Circoscr. elett. Amm.* **Mand. VI** — *Polit.* **Coll. III** — *Parr.* **S. Giulia.**

Storico e statista: nato in Torino. Uomo di gran carattere, autore delle *Speranze d'Italia* (1789 † 1853).

1. Stratta cav. ing. Carlo fu Vincenzo.
3. Artero fratelli e sorelli.
5. Avenati-Bassi avv. Pietro e Prinotti Adelina coniugi.
9. Martina Giov. e Gius.
11. Belletti Francesca in Demaria, e Maria fu Domenico.
19. Rigoletti Anna ved. Rinetti.
21. Società Anon. delle Tranvie di Torino.
25. Florio Achille fu Bernardino.
29. Dovo Franc. fu Franc.
33. Ottonelli Ida in Bustico.
35. Bersano Enrico di Giuseppe.
37. Della Rocca Alberto.
Bettinardi cav. Felice.
Longo Matteo.
39. Canonica comm. Pietro.
41. Id. id.

2. Giuppone Gio. e Sartorio Maria coniugi.
4. Obertino Epifanio, Melchiorre ed Albino fu Luigi.
6. Demo Gio., Alfredo, Gustavo e Maria fu Enrico.
8. Camilla P.
10. Banca d'Italia.
14. Solaro Marco fu Vincenzo ed Eugenia fu Marco.
16. Municipio di Torino (Scuole elementari).
18. Opera Pia Barolo.
20. 22. Collegio Artigianelli di Torino.
26. Rota Riccardo, Luisa, Ettore, Richetti Lorenzo, Adele e Annibale fu Franc.
28. Ollino Luigia ved. Richetti.
40. Bresso Ippolito fu Carlo.
Amatis Giuseppina fu Gius.
42. Bonardi Francesco.
44. Barbavara conte Giuseppe Cesare fu Cesare Andrea.
46. Conelli de' Prosperi nob. Francesco.

BALBO (Aiuola), tra via Cavour e dei Mille, Accademia Albertina e piazza Cavour (**Q 15**). *Pret.* **Mand. IV** — *Sez. P. S.* **Po** — *Circoscr. elett. Amm.* **Mand. IV** — *Polit.* **Coll. III** — *Parr.* **S. Massimo.**

BALDISSERO (Via), oltre alla barr. Ponte Trombetta (**V 15**). *Pret.* **Mand. VI** — *Sez.* **Borgo Po** — *Sez. P. S.* **Borgo Po** — *Circoscr. elett. Amministr.* **Mand. VI** — *Polit.* **Coll. V** — *Parr.* **Gran Madre di Dio.**

Comune del circondario di Torino, su ridente collina.

3. Prina Giuseppe e Morra Rosa coniugi.
5. Varetto Anna in Giordana.
7. Sarretto Annetta in Casabella.

6. Giacomelli Efisio.
8. Chiappello Carlo.

BALME. Via nella Borgata Campidoglio (**H 10**). *Pretura* **Mandamento VII** — *Sez.* **Borgo Dora** — *Deleg. P. S.* **S. Donato** — *Circoscrizione elett. Amm.* **Mand. VII** — *Polit.* **Coll. II** — *Parr.* **S. Alfonso de' Liguori.**

Comune che sorge pittorescamente ai piedi della Ciamarella nelle valli di Lanzo, a metri 1458 sul mare.

5. Tosetti Maria ved. Sotta.
9. Casalegno Ottavia ved. Cocito.
17. Barberis Antonio e Canova Caterina coniugi.
25. Pescarini Silvio.
29. Seglie Giuseppe.
31. Bogetti Simone.
33. Barbosio Pietro e Vidotto Teresa coniugi.
35. Cerrato Giovanni di Domen.
39, 41. Munic. di Torino (Scuola A. Manzoni).

6. Ferrero-Gola Annetta vedova Grosso.
8. N. N.
18. Gramaglia Gius. fu Franc.
20. Borotti Giovanni e Zaninetti Margherita coniugi.
22. Rosso Teresa ved. Borio.
24. Merlin Natale.
28. Vercelli Ant. fu Gaudenzio.
30. Carpignano Giuseppe.
34. Taste Arrigosi Ida.
36. Bellini-Mazzucchelli Annetta.

BALTEA Via in Fraz. Monte Rosa a destra dello stradale di Vercelli fino alla v. Monterosa. (**R 7**). *Pretura* **Mand. VII** — *Sez.* **Borgo Dora** — *Sez. P. S.* **Borgo Dora** — *Circ. elett. Amm.* **Mand. VII** — *Polit.* **Coll. II** — *Parr.* **Mad. della Pace.**

Per indicare la sua tendenza alla Dora Baltea.

1. Golzio Emanuele fu Giov.
5. Tamagno Domen. fu Franc.
7. Curti Anna in Tamagno.
9. Vanner Giovanna in Bubola.
11. Vera Matteo-Ca l .
13. Savio Giov. e Teresa in Pia.
15. Monticone Gio. Battista.
19. Garis Vittoria ved. Pasqua; Garis Gioachino, Luigi, Vittoria in Hertel, Maria in Gremo; Rosso Domenico, Carlo e Maria in Ferrarini.
23. Gianoglio Laura-Giuseppa in Denicolai.

2. Gay-Bongiovanni Domenica.
4. Pich cav. Vincenzo fu Franc.
6. Massaia Delfina in Rocci.
10. Nepote Benedetto.
12. Audisio Pietro.
14. Negro Carlo.
18. Bianco Eugenio fu Carlo.
20. Amerio Domenico e Orsi Giuseppina coniugi.
22. Suppo Giuseppe fu Giacomo.
24. Rosina Vincenzo.
32. Ferrero Giuseppe di Franc.
36. Riviera Giov. fu Valentino.
38. Allara Eug. fu Franc. e Morra Francesca Margherita coniugi e Pagliero Giuseppe.

BALTIMORA (via) da aprirsi parallelamente e a nord della via Filadelfia, fra il corso Vinzaglio e la nuova cinta daziaria (**F 20**). *Pret.* **Mand. V** — *Sez. P. S.* **S. Secondo** — *Circoscr. elett. Amm.* **Mand. V** — *Polit.* **Coll. IV** — *Parr.* **della Crocetta.**

Grande città degli Stati Uniti dell'America del Nord; porto ampio e sicuro, centro commerciale importantissimo.

BANDIERA (fratelli), via tra la barriera di S. Paolo e le vie Pier Carlo Boggio e Ferruccio, m. 100 (**I 14**). *Pret.* **Mand. V** — *Sez.* **S. Paolo** — *Sez. P. S.* **S. Secondo** — *Circoscr. elett. Amministr.* **Mand. V** — *Polit.* **Coll. IV** — *Parr.* **della Crocetta.**

In onore di Attilio ed Emilio Bandiera, fucilati in Cosenza il 25 luglio 1844 quali organizzatori di una cospirazione per la liberazione d'Italia.

3. Soc. Industrie Metallurgiche

BARBANIA. Via in Borgo Monte Rosa prima a destra di via Lombardore (**R 8**). *Pret.* **Mand. VII** — *Sez.* **Borgo Dora** — *Sez. P. S.* **Borgo Dora** — *Circoscr. elett. Amm.* **Mand. VII** — *Polit.* **Coll. II** — *Parr.* **Mad. della Pace.**

Comune posto fra la zona collinosa che scende verso Chivasso e quella di Caluso.

3. Necco Lorenzo di Giovanni.

BARBAROUX Gius. (Via), dall'angolo a ponente di piazza Castello a via Siccardi, quasi parallela a via Garibaldi, m. 650 (**P 12**). *Pret.* **Mand. I** — Dal n. 1 a 27 e 2 a 28 *Sez.* **Dora**; dal 29 e 30 al fine *Sez.* **Moncenisio** — Dai num. 1 al 27 e dal 2 al 28 *Sez. P. S.* **Dora**; dai num. 29 e 30 al fine *Sez.* **Moncenisio** — *Circoscr. elett.* dai num. 1 al 27 e dal 2 al 28 *Amm.* **Mand. I** — *Polit.* **Coll. I**; dai num. 29 e 30 al fine *Amm.* **Mand. II** — *Polit.* **Coll. I** — I numeri pari: da Piazza Castello a via S. Tommaso *Parr.* **S. Giovanni**; da via S. Tommaso a via Stampatori *Parr.* **Ss. Martiri**; da questa via al fine *Parr.* **S. Dalmazzo** — I numeri dispari: Dal principio della via a via Mercanti *Parr.* **S. Tommaso**; da via Mercanti a via Botero *Parr.* **Ss. Martiri**; da via Botero a via S. Dalmazzo *Parr.* **S. Maria di Piazza**; da questa via al fine *Parr.* **S. Dalmazzo.**

Ministro di re Carlo Alberto (1772 † 1845). Promotore dell'abolizione dei maggioraschi. In questa via, sono da osservarsi nella casa dei fratelli Martinotti, n. 11, alcuni avanzi di finestre medioevali ristaurate in parte.

1. Società Reale di Assicurazione mutua a quota fissa.
5. Siccardi conte Vittorio e sor. Felicita in Voli e Barbara. Durando Maria-Teresa in Gallino.
Maganza Maria in Bergera.
Durando Annibale, Elvira, Eugenio, Mario, Vittoria, frat. e sor. fu Gio. Lodovico.
Audano Vittoria fu Lorenzo ved. Durando G.-L.
7. Mandosso Egidio Ermeneg. e Brunato Maria coniugi.
9. Martinotti cav. Federico.
11. Ruffino Luigi ed Agnese fu Ippolito.
Zanalda Giorgio.
Martinotti cav. Federico e Luigi fu Luigi.
13. Ruffino Luigi ed Agnese fu Ippolito.
15. Convitto di San Francesco d'Assisi.
17. Opera Pia di S. Paolo.
19. Id. id.
23. Monte di Pietà amministr. dall'Opera Pia di San Paolo.
25. Id. Id.
29. Calandra Franc. fu Claudio.
31. Muriald dott. Gius. Filippo. Muriald Elisa fu Federico in Caire.
33. Provana di Collegno conte Luigi e cav. Em. fu Zaverio.
35. Negro Maria in Gullino e Flaminia fu Luigi.
37. Neirotti Luigia in Ferrero.
39. Id. id.
41. Confrat. della Misericordia.
43. Porta Giulia fu Remigio.

2. Diatto comm. G. B. fu Guglielmo.
4. Alessio cav. Rodolfo fu Venanzio.
6. Boggio contessa Maria Teresa in Fecia di Cossato.
8. Bosio avv. Mauro e Vittorio fu Uberto.
10. Poccardi Gaet., Maria, I in Garelli Colombo di caro e Gabriella fu cav. Costantino Carlo-Paolo e V toria fu Vittorio G. B.
12. Scrimaglia dott. Giuse figlia Giuseppina. Saccarelli cav. avv. C
14. Debarbieri Eugenia ved lini prof. Edoardo e R Miretti sorelle fu Ma Scrimaglia dott. Giuseppe figlia Giuseppina. Saccarelli cav. avv. Camill Sacerdote Emma fu Rafae in Guastalla.
16. Id. id. Bosio dott. cav. Em Giuseppe.
18. Alferro Stefanina in Desi vestri ed Adele fu Stefan
20. Giriodi di Monastero cont Augusto fu Cesare.
22. Fornello cav. Carlo fu Gioach.
24. Id. id. Crola Felicita in Mo Mayor des Planches S. E. barone avv. comm. Edmondo.
26. Mayor des Planches S barone avv. comm. Ed
28. Bell sac. Riccardo fu Enrico. Foot Patrizio di Ugo.
30, 32. Demanio dello Stato.
34. Balbo Bertone conte Raimondo fu Cesare.
38. Nicolini Adele fu Federico madre. Martinolo Angela fu Gius.

BARBERINA (Strada della Frazione Villaretto oltre il Ponte Stura a sinistra. *Pret.* **Mand. VII** — *Sez.* **Borgo S. Donato** — *Deleg. P. S.* **Borgo Dora** — *Circoscr. elett. Amm.* **Mand. VII** — *Polit.* **Coll. II** — *Parr.* **Abbadia di Stura.**

Dal nome di un antico casinale ivi esistente.

107. Armellino Giovanni, Angelo, Anna e Francesca fu Giac.
109. Gilardi Andrea e Ceratto Luigia coniugi.
111. Facta Stefano fu Michele.
117. Bertoglio Mich. di Giacomo

108. Gilardi fratelli e sorelle.
114. Rosso Lorenzo fu Luigi.
120. Graglia Angelo fu Angelo.
128. Armellino Angelo fu Dom
130. Rosso Domenico.

BARBERIS (Vedi Nicolò Barberis).

BARCELLONA (Piazza tra le vie Principessa Clotilde, Capellina, Pinelli e Vagnone (**L 10**). *Pret.* **Mand. II** — *Deleg. P. S.* **S. Donato** — *Circoscr. elett. Amm.* **Mand. VII** — *Polit.* **Coll. II** — *Parr.* **S. Donato.**

Una fra le più importanti città della Spagna, di origine antichissima. Rifabbricata da Amilcare Barca, questi le diede il nome della propria famiglia. È divisa dalla Francia dai monti Pirenei i cui rami la proteggono e le formano valli fertilissime.

BARDASSANO (Via), a destra della strada di Casale parallela a via Castagneto (**V 14**). *Pret.* **Mand. VI** — *Sez.* **Borgo Po** — *Sez. P. S.* **Borgo Po** — *Circoscr. elett. Amm.* **Mand. VI** — *Polit.* **Coll. V** — *Parr.* **B. V. del Pilone.**

Comune sulla collina, a levante di Superga.

1. Soc. Anon. dei Tramways di Torino.
5. Id. id.
11. Rossetti Luisa fu Filippo ved. Cantone.
17. Ghidini Adolfo, Ferdinando, Rosina in Covino, Bianca, Ester in Montani e Giuseppina in Calandra fratelli e sorelle fu Guglielmo.
21. Id. id.

2. Bellone Sabino.
4. Vallino Adele.
6. Roffa Attilio, Pietro, Luigi e Giovanni fu Benedetto.
8. Gatti Giorgio fu Antonio e Favero Angela coniugi.
12. Casoglio Giovanni.
18. Ghidini Adolfo, Ferdinando, Rosina in Covino, Bianca, Ester in Montani e Giuseppina in Calandra frat. e sor. fu Guglielmo.
20. Id. id.

BARDONECCHIA (Via), in borgata Cenisia, a sinistra dello stradale di Francia, fra i corsi Racconigi e Trapani, secondo tratto della strada antica di Rivoli (**G 12**). *Pret.* **Mand. V** — *Sez. P. S.* **S. Secondo** — *Circoscr. elett. Amm.* **Mand. V** — *Polit.* **Coll. IV** — *Parr.* **di Pozzo Strada.**

Comune del circondario di Susa, all'ingresso della galleria del Fréjus, ultima stazione dell'Italia verso la Francia.

9. Rossi Augusto e Caterina fu Costantino.
13. Favre-Serafino Giustina fu Giosuè.
23. Appendino Pietro e Michele fu Angelo.
33. Festa Giovanni.

4. Gaudino (eredi).
6. Neuva-Kolkhorst Giuseppina.
8. Zerbola fratello e sorella.
34. Schalck Enrico e C.
36, 38. Id. id.

BARETTI Giuseppe, quarta via a sinistra di via Nizza, m. 650 (**O 16**). *Pret.* **Mand. V** — *Sez.* **S. Salvatore** — *Sez. P. S.* **S. Salvatore** — *Circoscr. elett.* dal n. 1 al 9 e dal 2 all'8 *Amm.* **Mand. V** — *Polit.* **Coll. IV**; dai n. 11 e 10 al fine *Amm.* **Mand. V** — *Polit.* **Coll. III** — *Parr.* **Ss. Pietro e Paolo.**

Critico e filologo: nato in Torino. Celebre per la sua *Frusta letteraria* (1716 † 1789).

1, 3. Hegey prof.ª Maria in Bersano, Rosina ed avv. Elia-Ernesto di avv. Attilio.
5. Gabotto sorelle.
Gallo Maria fu Giovanni.
Salerno Ermellina.
Cavallero Lucia fu Giovanni.
Ormezzano Caterina fu Giuseppe.
Eusebione Blesilla fu G. B.
Bernani Luigia fu Alessandro.
Ranza Fedilla fu Giulio.
7. Pugliese Giacomo e Bachi Annetta.
9. Pichetto Paolina in Orso Giovanni.
15. Robert Teresa in Chicco.
17. Bolognini Maria ved. Bacher.
23. Portigliatti Luigi fu Teobaldo.
25. Galliano Giuseppina e Maria Adelaide fu Giuseppe.
25*bis*. Ottino Umberto fu Umberto.
27. Ughes Carlo e sorelle Clorinda in Basilio e Maria fu Andrea.
29. De Cardenas di Valeggio conte Renzo Emerico fu Francesco. Garelli della Morea contessa Vincenza ved. De-Cardenas di Valeggio.
31. Pezzana Olimpia, Adele, Annibale ed Emma fu Gius.
33. Vanzetti cav. Giacomo e Leone Teresina coniugi.
35. Ruscone Giovanni, Luigi e Pietro fu Bernardo.
37. Vogliotti Giovanni di Felice.
39. Fabbrica Ital. Automobili Torino (F.I.A.T.).
43. Lattes Giobbe fu Isacco.
45. Id. id.

2. Vagnone Gustavo e Mario fu Luigi.
4. Parrocchia dei Ss. Pietro e Paolo.
6. Bogliassino Paolo (eredi).
8. Fino Giocondo, Felice e altri.
10. Golzio Giovanni fu cav. Agostino; Golzio Giov. ed Agost. di Maurizio e Ramassotto Giovanni e Maurizio fu Giovanni.
12. Rossi Gius. fu Matteo.
14. Id. id.
16. Buglione Ceresa Vittorio-Enrico, Roberto, Margherita, Giovanni, Maria ed Emma fu Corrado.
Fasano Felicita fu Giovanni.
18. Caramagna Guido (eredi).
22. Jacchia Moise fu Abramo e Vitale Annetta di Graziano coniugi.
24. Mogliotti Francesca in Caponotto.
24*bis*. Brero Domenico fu G. B.
26. Ciriotti Francesca ved. Nervegno Carlo.
28. Lovera Anna in Delbecchi.
30. Alessio cav. Marcello.
30*bis*. Testori Eligio ed Emilio di Giuliano.
32. Cazzani Margherita e Ferdinando.
Sommaruga Angela vedova Cazzani.
Cazzani Pietro, Orsolina Maria, Vittoria, Candida, Giovanni e Matilde fu Ferdinando.
34. Fubini Ettore, Attilio, Albertina e Fernando fu Israel.
36. Vagnone Alberto fu Pietro. Villa Pietro fu Gio.

BARGE (Via), nella Borgata S. Paolo a nord della via Villafranca (**H 13**). *Pret.* **Mand. V** — *Sez.* **S. Salvatore** — *Sez. P. S.* **S. Secondo** — *Circoscr. elett. Amm.* **Mand. V** — *Polit.* **Coll. IV** — *Parr.* **di Pozzo Strada.**

Comune nella provincia di Cuneo. Carlo Alberto, dopo la disfatta di Novara (23 marzo del 1849) si ritrasse in volontario esilio col titolo di Conte di Barge.

1. Rapallino Giovanni.
3. Pieroni Fortunata ved. Macario.
5, 7. Vercellone avv. Camillo.
9. Campi Felice.
11. Tamagnone Giuseppe.
13, 15. Laffargo Pietro.

2. Ametis Angela-Francesca vedova Olivero.
4. Laffargo Pietro.
6. Barbero Domenica ved. Lasagno.
8. Bracco Guglielmo e Luigia fu Felice.
10. Casa Socialista Borgata San Paolo e Cenisia.
12. Mollard avv. cav. Emilio.

BARI (Via), in prolungamento di via Saccarelli a nord del corso Regina Margherita al canale Martinetto (**M 9**). *Pret.* **Mand. II** — *Sez.* **Martinetto** — *Deleg. P. S.* **S. Donato** — *Circ. elett. Amm.* **Mand. VII** — *Polit.* **Coll. II** — *Parr.* **S. Donato.**

È la città principale delle Puglie.

1, 3. Piola Pietro fu Giovanni.

6. Givone Carlo fu Gaspare.
22. Arnolfo Isabella ved. Boba, Boba Antonio, Paolo e Margherita fu Gio.
248. isol. Ospedaletto Oggero Besson in Vigone.

BARLETTA (Via), a ponente del corso Vinzaglio dalla nuova Piazza d'Armi alla barriera di Orbassano (**G 19**). *Pretura* **Mand. V** — *Sez.* **Borgo S. Salvatore** — *Deleg. P. S.* **S. Secondo** — *Circoscr. elett. Amm.* **Mand. V** — *Polit.* **Coll. IV** — *Parr.* **della Crocetta.**

Città marittima nella provincia di Bari, con discreto porto sull'Adriatico. È celebre per la *Disfida di Barletta* argomento al romanzo patriottico di Massimo d'Azeglio.

BAROLO Giulia, prima via a sinistra di piazza Vitt. Em. I, m. 580 (**S 13**). *Pret.* **Mand. VI** — *Sez.* **Borgo Po** — Dal n. 1 al 7 e dal 2 al 12 *Sez. P. S.* **Po**; dai n. 9 e 14 al fine *Deleg. P. S.* **Vanchiglia** — *Circoscr. elett. Amm.* **Mand. VI** — *Polit.* **Coll. III** — Dal principio fino al corso S. Maurizio *Parrocc.* **SS. Annunziata**; da questa corso al termine *Parr.* **S. Giulia.**

Fondatrice di grandi opere e una delle più munifiche benefattrici della nostra città (1785 † 1864).

5. Momigliano avv. Giacomo.
7. Moretta Anna ved. Mazza e figli Antonio, Augusta, ing. Emilio, Maddalena e Maria fu Luigi.
9. Antonelli ing. comm. Cost.
11. Santi Maria Teresa fu Lor.
11*bis*. Lenti Maria e Umberto fu Carlo.
Lenti Rosina fu Domenico.
17. Nasi Enr. ed Ettore fu Ant.
19. Richetta Alessandro e Cesarina frat. e sor. fu Dom.
21. Id. id.
23. Bruno e Agudio.
25. Conti cav. geom. Amedeo.
27. Marioni Madd. ved. Casaleggio.
29. Bocca Carlo, Domenica, Giacinta, Giovanna, Giuseppe e Rosa (eredi) fu Biagio.
39. Pantaleone Camilla fu Luigi ved. Petiti.

2. Sella Emilia in Carrassi de Villar.
4. Municipio di Torino (Scuole Ferrante Aporti).
6. Id. id.
8. Id. id.
10. Id. id.
12. Barabino Beatrice fu Carlo ved. Mandelli (eredi).
Barabino Maria fu Domenico.
14. Antonelli ing. comm. Cost.
16. Unnia Maria ved. Morelli e figli Mario, Emilio e Pier Angelo fu cav. Felice.
18. Mo Maria n. Franceschini.
Rasetto Anna ved. Mo.
20. Mandillo Agnese in Morano e Sciolli Casimiro (eredi).
22. Marengo Pietro e C. (Ditta).
24. Guglielmini Cecilia vedova Cubito (eredi).
26. Id. id.
28. Id. id.
30. Bertasso cav. Luigi.
32. Sella cav. uff. Giac. fu Gregorio.
46, 48. Ospizio Israelitico.
50. Ru Giuseppe di Matteo.
52. Gibello-Palazzo geom. Giov. fu G. B.

BARTOLOMEO BONA (Via), parallela a ponente della via Nizza fra la via Argentero ed il corso Dante (**N 18**). *Pret.* **Mand. V** — *Sez.* **S. Salvatore** — *Sez. P. S.* **S. Salvatore** — *Circoscriz. elett. amm.* **Mand. V** — *Polit.* **Coll. IV** — *Parr.* **S. Cuore di Gesù.**

Fu ministro dei Lavori Pubblici con Cavour, senatore del Regno e poi direttore delle Ferrovie Meridionali. Nato a Nizza Monferrato, morì in Firenze nel 1876.

BASILICA (Piazzetta della). Allargamento di via Milano presso la chiesa della Basilica (**P 11**). *Pret.* **Mand. I** — *Sez.* **Dora** — *Sez. P. S.* **Dora** — *Circoscr. elett. Amm.* **Mand. I** — *Polit.* **Coll. I** — *Parrocchia* **S. Giovanni.**

BASILICA (Via della), tra la piazza omonima a quella di San Giovanni (**P 12**). *Pretura* **Mand. I** — *Sez.* **Dora** — *Sez. P. S.* **Dora** — *Circoscr. elett. Amm.* **Mand. I** — *Polit.* **Collegio I** — *Parr.* **S. Giovanni.**

Dalla chiesa dell'Ord. Mauriziano, edificata nel 1680 su disegno del Lanfranchi, e decorata nel 1835 della facciata di marmo dall'architetto Carlo Mosca.

1. Vallero avv. Giuseppe, ten. Carlo frat.
3. Id. id.
5. Id. id.
7. Levi Isaia fu cav. Donato.
9. Id. id.
11. Asilo infantile di Poirino.
13. De Giuli Giuseppe fu Giov.
15. Municipio di Torino (Scuole T. Tasso).

2. Rolando Ernesto fu Maur.
4. Zanna Cesare in Mercandino.
Zanna Maria in Pironi.
Zanna Petronilla in Barrera.
6. Zanna avv. Federico.
8. Podio Maria e Rodolfo fu Giacomo.
10. Id. id.
12. De Giuli Gius. fu Gio.
Aprile Eugenia in Casalegno.
14. Id. id.

BASSE DI DORA (Strada vicinale delle). Regione Pozzo Strada oltre Tesoriera (**B 10**). *Pret.* **Mand. VII** — *Sez.* **Borgo Dora** — *Deleg. P. S.* **S. Donato** — *Circoscr. elett. Amm.* **Mand. VII** — *Polit.* **Coll. II** — *Parr.* **Pozzo Strada.**

Fiume che nasce al colle Frapperas, nella sezione Monginevra, riceve la Ripa, onde il nome di Dora Riparia. Bagna la valle di Susa ed entra nel Po a Torino.

5. Cuore Emma fu Amabili Felice in Loreja Gio.
7. Piovano Antonio e Angela fu Giovanni.
15. Feira Paolo Celestino.
25. Chiambretto Carolina in Gay Enrico.
Fassino Luigi fu Antonio.
Fassino Giovanna.
Leone Teresa in Armandi.
Rubiola Domenico fu Giovanni
Ferroglio Agostino (eredi).
Monticone Gio. di Giacomo.
Bonaudo Felicita e Domitilla fu Vincenzo.
495. Rio-Prin Maria (eredi).
505. Sibille-Cavallo Caterina Ortensia.
Sibille-Lenti Anna.
Ferrero-Sibille Maria.
523. Drappero Giuseppe e Solero Maria coniugi.
525. Muggia ing. Achille.
527. Rolle Orsola ved. Marchino.
535. Re ing. Cipriano e avv. Fausto fu Luigi.

10. Giacchino Giuseppe.
24. Rosso Teresa in Massaia e Maria fu Luigi.
510. Gambino Pietro Giuseppe e Anselmo Clara coniugi.
512. Dentis Maria di Angelo ved. Balbiano Giovanni.
Balbiano Bartol., Caterina, Domenica, Franc., Maria, Giacinto, Giuseppe e Matilde fu Giovanni.

BASSE DEL LINGOTTO (Strada delle). Regione del Lingotto oltre la barriera di Nizza. (**I 28**) *Pret.* **Mand. V** — *Sez.* **S. Salvatore** — *Deleg. P. S.* **Barr. di Nizza** — *Circoscriz. elett. Amm.* **Mand. V** — *Pond.* **Coll. IV** — *Parr.* **del Lingotto.**

Regione eccentrica di Torino, all'estremo limite sud del Comune.

481. Gili Michele fu Gio. e Cibrario Teresa coniugi.
483. Bruera Giuseppe Clemente, Gili Michele e Cibrario Teresa.
485. Vallinotti Giuseppe e Michele fu Domenico e nipote Vallinotti Anna fu Augusto.
487. Darmello Gius. di Baldassare, Granero Rosa in Darmello.
489. Mina Carlo e Altina Caterina coniugi.
691. Altina Pietro fu Antonio.
695. Morardo Pietro fu Antonio.
697. Pagliero Carolina, Luigi, Paolo e Giuseppe fu G. B. Scagliola Michele, Margherita, Francesca fu Gio.
Moriondo Luigia.
Vaschetti Giorgio, Giuseppe e Pietro fu Gius.
Romero Michele fu Antonio e Zaberto Anna coniugi.
Lerda Luigia.
Bersano coniugi.
703. Pollone avv. Amedeo.
705. Gariglio Domen. fu Vinc.

488. Bosticco Giacomo, Vincenzo, Mario, Giuseppe ed Antonio.
496. Vaccheris Giorgio Gabriele, Bergadano Maria ved. Vaccheris.
496. Vallinotti Michele, Giuseppe fu Augusto.
690. Giacomasso Lorenzo, Prospero ed Angelo fu Felice.
698. Gabrielotto Antonio e Girardi Rosa coniugi.
700. Treves ing. Abramo e rag. Elia-Eman. fu Samuele.
710. Devecchi cav. avv. Luigi.
712. Id. id.
714. Id. id.
718. Vallinotti Michele, Giuseppe fu Domenico.
722. Morando Gius. in Brussino.
724. Morando Lucia in Franco Carlo.

BASSE DI STURA (Strada). Frazione Madonna di Campagna oltre la barr. di Lanzo (**P 2**). *Pret.* **Mand. VII** — *Sez.* **Borgo Dora** — *Deleg. P. S.* **S. Donato** — *Circoscr. elett. Amm.* **Mand. VII** — *Polit.* **Coll. II** — *Parr.* **Madonna di Campagna.**

Fiume formato dalle tre Sture di Lanzo. Entra nel Po fra il Regio Parco e la Fraz. Abbadia di Stura.

685. Le Boeuf Adele in Bardelstein e Carlo fu Alessandro. Bardelstein Angelina di Filippo in Bardelstein Alessandro.

687. Amateis Domenica ved. Goi e figli Francesca in Balbo-Mussetto. Anna-Maria in Massa, Maddalena Elena in Cassardo, Giov. Batt. e Domenico.
687. Carmagnola Francesco e Torchio Luigia coniugi.
687. Valpreda Maria in Chiara.
687. Albera Giovanni fu Gius.
687. Borlengo Domenico.
691. Braia Giovanni fu Gius.
691. Grossone Angela ved. Barozzoni.
691. Fogliatto Pietro.
691. Bossi Francesca-Maria ved. Dughera.
Dughera Maria in Toselli.
709. Id. id.

BASTIONE VERDE (Via del), ultima via a sinistra di via Porta Palatina dopo l'antica porta omonima (**P 11**). *Pret.* **Mand. I** — *Sez.* **Dora** — *Sez. P. S.* **Dora** — *Circoscr. elett. Amm.* **Mand. I** — *Polit.* **Coll. I** *Parr.* **S. Giovanni.**

Da un antico bastione di terra rivestito di zolle e non incamiciato con muro, molto citato nelle storie degli assedi di Torino.

1. Vaccarone avv. Franz.
13. Audino Clotilde in Borri.

BAVA Eusebio; ultima via a sinistra di piazza Vitt. Em. I, la quale si protende in linea retta sino al corso Regina Margherita (Borgo Vanchiglia), n. 780 (**T 13**). *Pret.* **Mand. VI** — *Sez.* **Borgo Po** — Dalla piazza Vittorio Emanuele I al corso S. Maurizio *Sez. P. S.* Po; dal corso S. Maurizio al fine *Deleg. P. S.* **Vanchiglia** — *Circoscr. elett. Amm.* **Mand. VI** — *Polit.* **Coll. III** — Da piazza Vittorio al corso S. Maurizio *Parr.* **SS. Annunziata,** e da questo corso a quello Regina Margherita *Parr.* **S. Giulia.**

Generale d'armata, vincitore delle battaglie di Goito l'8 aprile e il 30 maggio 1848, e vincitore a Governolo il 18 giugno stesso anno (1790 † 1854).

1. Bellion di Persano conte Carlo e eredi di conte Alessandro.
3. Giacobino Pietro e Serafino fratelli.
7. Passarino Elisa fu Gaspare vedova Gozzi.
9. Ospedale Cottolengo.
19. Società Anonima Moriondo e Gariglio.
25. Serra Giuseppe fu Gaspare.
27. Peyri Giovanni.
33. Bonella Luigi fu G. B.
35. Sessa Carlo di Gio. e Nicolis Antonietta coniugi.
37. Gioso Luigia ved. Richetti.
[illegible] Domenico fu Giuseppe.
43. De Mezzi Gian Maria.
Testore medico Antonio e Sebastiano fu Giovanni.
Vaudetti avv. Oreste.
Vaudetti Giovanni.
Vaudetti Guido.
45. Graffi Maria e Teresa fu Antonio e madre Garrone Virginia ved. Graffi.
47. Spossio Adele-Lucia fu Abramo in Pentenero (eredi).

6. Capra.
8. Capello Luigia in Arleri.
10. Craveri cav. Sebastiano.
22. Pozzi Antonio.
28. Pepoli contessa Maria fu Ippolito ved. Santi.
30. Penna Ernesta in Bertelà.
32. Barberis Aldo fu Cesare e Facello Margherita ved. Barberis Cesare.
36. Som Giuseppe, Enrico ed Annetta fu Luigi.
42. Dovo Francesco fu Franc.
44. Berta Giovanni fu Nicolao e Tinivella Giuseppe fu Gio.
46. Brosio e Ramella.
46*bis*. Perrachio ing. Lodovico fu Carlo.
48. Perrachio ing. Lodovico ed Elia Luisa coniugi.
50. Novarina Giovanni fu Dom. Novarina Secondo fu Luigi.
52. Id. id.

BEAULARD (Via), in Borgata Tesoriera, a sinistra dello stradale di Francia, oltre la via Rubiana. (**E 12**) *Pret.* **Mand. V** — *Sez. P. S.* **S. Secondo** — *Circoscr. elett. Amm.* **Mand. V** — *Polit.* **Coll. IV** — *Parr.* **di Pozzo Strada.**

Comune nella provincia di Torino, circondario di Susa. Anticamente detto *Belacum*, era la capitale dei *Belaci*, popolo che dominava la valle di Bardonecchia.

31. Pacchiardo Giovanni e Porelli Anna coniugi.
37. Vogliotti Giuseppe.

2. Baudino e Pastore.
4. Genero Bartolomeo.
6. Ottinetti Cipriano.
8. Fornasari Gio. Batt.
20. Baudino e Pastore.
22. Pera Celestina.
36. Trucatto Giovanni.

BEAUMONT Claudio, seconda via paralleia a ponente del corso Principe Oddone, m. 750 (**M 11**). *Pret.* **Mand. II** — *Sez.* **Monviso** dal n. 15 al fine — Dalla via Avigliana sino allo stradale di Francia *Sez. P. S.* **Monviso;** dallo stradale di Francia al fine *Deleg. P. S.* **S. Donato** — *Circoscr. elett. Amm.* dal n. 1 al 7 e dal 2 al 10 **Mand. VII** — *Polit.* **Coll. II;** dai n. 9 e 12 al fine *Amm.* **Mand. III** — *Polit.* **Coll. IV** — Dal principio al corso di Francia *Parr.* **S. Donato;** dal corso di Francia al fine *Parr.* **di Gesù Nazareno.**

Pittore chè dipinse nel palazzo Reale la galleria ancora chiamata col suo nome, e parecchie chiese di Torino, sua patria, possiedono dei suoi quadri (1696 † 1769).

3. Tasca Rosa fu Giacomo ved. Benazzo.
5. Ostorero Andrea.
11. Bozzalla-Pret Carlotta ved. Mazza.
15. 17, 19. Boffa Ettore, Virginia, Carolina e Gabriella fu Giov. Lorenzo.
21. Deagostini Stefano e Agostino fu Lorenzo.
23. Tinivella Luigi (eredi).
25. Castagneto Franc sco.
31. Dilei Epifanio fu Giuseppe.
35. Gallotto cav. Marco fu Dom.
41, 43. Bellia comm. ing. Gius. fu Alberto.

2. Rigat Carlo fu Chiaffr. (eredi).
4. Galleani d'Agliano cav. Carlo.
8. Bosso cav. Giacomo.
10. Besozzi Angela ved. Agostino. Contini Angela, Cecilia, Ferdinando e Gio. fu Pietro.
12. Momigliano Moise fu Isaia.
22. Fauda cav. prof. Carlomagno.
24. Curione Chiarina in Ferrero.
30. Bertoncini Felice, Margherita, Cesarina in Buscaglione, Mary, Paolo, Ercole ed Ines frat. fu Cesare.
32. Massoja Adalgisa fu Gio.
34. Massola Ant. fu Gius., Elena, Anna, Natalina e Margherita fu Giuseppe.
38. Orso rag. Carlo.

BECCARIA Giambatt. (Corso). Tra gli ultimi due isolati a destra della piazza Statuto (**N 11**). *Pret.* **Mand. II** — *Sez.* **Moncenisio** — *Sez. P. S.* **Moncenisio** — *Circoscr. elett. Amm* **Mand. II** — *Polit.* **Coll. I** — *Parr.* **S. Donato.**

Matematico e fisico nato in Mondovì nel 1716, morto in Torino nel 1781. Misuratore del meridiano di Torino.

2. Cerino-Zegna comm. Antonio fu Giacomino.
4. Borsalino Anna-Maria.

BECCARIA (Via), prolungamento del corso suddetto, oltre quello Principe Eugenio (**N 10**). *Pret.* **Mand. II** — *Sez.* **Moncenisio** — *Sez. P. S.* **Moncenisio** — *Circoscr. elett. Amm* **Mand. II** — *Polit.* **Coll. I** — *Parr.* **S. Donato.**

7. Giraudi Gius. e Gio. fratelli fu Battista.
9. Avogadro di Collobiano contessa Cristina.

BECCHERIE (Via delle). Da piazza Porta Palatina a sinistra fino alla Gall. Umberto I (**P 11**). *Pret.* **Mand. I** — *Sez.* **Dora** — *Sez. P. S.* **Dora** — *Circoscr. elett. Amm.* **Mand. I** — *Polit.* **Coll. I** — *Parrocchia* **S. Giovanni.**

Luogo in cui vi erano anticamente i macelli.

3. **Guala** (prole maschia del fu Antonio).
Ladetto Marianna vedova Perucca.
5. Salussoglia Luigi.
7. Vallero avv. Gius. e ten. Carlo.

6. Vaccarone avv. Franz.
8. Audino Clotilde in Borri.
10. Vaccarone avv. Franz.

BEINASCO (Via), alla sinistra della Dora, perpendicolare al c. Principe Oddone (**O 8**). *Pret.* **Mand. VII** — *Sez.* **S. Salvatore** — *Sez. P. S.* **S. Salvatore** — *Circoscr. elett. Amm.* **Mand. V** — *Polit.* **Coll. II** — *Parr.* **Maria Ausiliatrice.**
Comune nel mandamento di Orbassano, presso Torino.

7. **Vittone** Giovanni e Chiodorano Teresa in Vittone.
9. Castellano Gio. e Luigi fu Lodovico.

6. Sartorio Giovanni.
22. Turchi Orsolina fu Giuseppe.

BEINETTE (Via), in regione Lingotto, perpendicolare e a destra dello stradale di Nizza. (**L 26**). *Pret.* **Mand. V** — *Delegaz. P. S.* **Barr. di Nizza** — *Circoscr. elett. Amm.* **Mand. V** — *Polit.* **Coll. IV** — *Parr.* **del Lingotto.**
Comune della provincia e circondario di Cuneo, anticamente chiamata *Bagienna superior*, perchè paese dei Vagienni.

2. Piccone Domenico.

BELFIORE (già dei Fiori), seconda via parallela a levante di via Nizza, da via Berthollet fin quasi al corso Dante, m. 1870 (**O 16**). *Pret.* **Mand. V** — *Sez.* **S. Salvatore** — *Sez. P. S.* **S. Salvatore** — *Circoscr. elett. Amm.* **Mand. V** — *Polit.* i numeri dispari **Coll. III;** i numeri pari **Coll. IV** — Dal principio di questa via a via Burdin *Parr.* **Ss. Pietro e Paolo;** da v. a Burdin a c. so Raffaello *Parr.* **Sacro Cuore di Maria,** e da questo corso al fine *Parr.* **Sacro Cuore di Gesù.**
Belfiore, spalti di Mantova, ora incantevole giardino che racchiude il monumento agli undici eroi italiani giustiziati dall'Austria: salirono il patibolo pieni di fede nell'avvenire, lieti di offrire il loro sangue alla patria.

1. Borgo Carolina e Girardi dott. Pietro.
3. Arnò ing. Riccardo, avv. cav. Carlo e Cleofe di Valentino.
5. Cairola Domen. fu Gaspare.
7. Derutto Ernesta e Virginia fu Luigi.
9. Demmler Franc. fu Guglielmo e Carioli Ernesta in Macario.
11. Tinivella Gius. fu G. B.
13. Giusiana Annetta, Felicina, Giuseppina fu Sebastiano.
15. Sbodio Camillo di Francesco.
17. Castelli Paolo fu Enrico.
19. Lanza Giovanni fu Ott.
21. Porcheddu comm. ing. Giovanni Antonio fu Giuseppe.
23, 25. Mure Benedetto.
27. Giani cav. Mario fu Luigi.
33. Davicini ing. cav. Attilio.
37. Istituto Nazionale delle Assicu azioni.
39, 41. Id. id.
43. Durand Luigi e Vittoria fu Pietro e madre Bosco Domenica ved. Durand.
45. Abrate Giuseppina fu Tommaso in Trombetta.
47. Beccio Egidio di Marcello.
49. Simonazzi Silene fu Ernesto e nipoti Italina, Emilio ed Angelo fu Angelo.
51. Derutto Ernesta e Virginia fu Luigi.
53. Società Ceirano Automobili (S. C. A. T.).
55, 57. Id. id.
59. Levi Edmondo.
61. Gastaldo Gius. fu Franc.
63. Barla fratelli.
65, 67. Caro Giovanni fu Franc.
69. Lessona Assunta.
71. Garnery avv. Giacinto.
75. De Margherita bar. Leone.
77. Carena ing. cav. Secondo.

4. G. S. Gautier Vittoria Diodata in Tealdy.
10. Gnifetti Em. fu Ger. e Barberis Paolina fu Pietro con.
12. Brovia Maddal. ved. Libois.
14. Pichetto Paolina in Orso Gio.
18. Radicati di Marmorito contessa Antonietta in Radicati di Marmorito conte Roberto.
20. Luisoni Giovanni Battista.
Loro-Tonetto Elisabetta.
Piattini Maria in Luisoni.
22. Costa-Carrù della Trinità contessa Costanza in Gazelli Brucco di Ceresole e Palermo conte Carlo.
24. Michela Zucco cav. ing. Giovanni fu Francesco.
26. De Benedetti Enrico fu Alessandro.
28. Buzzetti cav. avv. Bernardino.
30, 32. Ferrero d'Ormea e di Palazzo nob. Carlo Vinc.
34. Lanza cav. Fortunato e Baldracco Giuse coniugi.
36. Meille Alice fu Luigi Paolo in Hinking.
36*bis*. Id. id.
38. Fassini can. Giovanni, curato.
38*bis*. Municipio di Torino (Bagni Popolari).
40. Vottero Maria (vedova) nata Valfrè.
Vottero Gius., Annita, Felicina e Francesca fu ing. Giacomo.
42. Bioletti Rodolfo fu Giuseppe.
46. Istituto Internaz. Italiano.
50. Trinchero Margherita fu Gaetano.
52. Trinchero Vincenzo fu Francesco (eredi).
54. Bersezio avv. Carlo, Clelia e Maria fu Vitt.
58. Debenedetti ing. Salvador e Levi Giuseppe.
60. Id. id.
66. Bonelli comm. ing. Michelangelo fu Giuseppe.
68. Ermini Adele e figlia Elda.
70. Mazza-Simonis Serafina f. Antonio.
72. Colla Felicita vedova Rul. (eredi).
74. Società Tranways a vapor Piemontesi (*per il terre.* Vallicelli e Prochietto (*p. fabbricato*).
86. Savatone Giov. Batt. e fi. Rosa.

BELGIRATE (Via), alla Madonna di Campagna a sini. della ferrovia di Lanzo e del via Assisi (**M 5**). *Pret.* **Mandamento VII** — *Deleg. P. S.* **S. Donato** — *Circoscr. elett. Amm.* **Mand. VII** — *Polit.* **Coll. II** — *Parr.* **Madonna di Campagna.**
Comune della provincia di Novara, in amena posizione sulla riva occidentale del Lago Maggiore.

2. Ronco Bartolomeo e Agnese coniugi.

BELLACOMBA (Stra. Frazione Villaretto oltr. il Ponte Stura dalla Borgata Villaretto al Ponte Altessano *Pret.* **Mand. VII** — *Sez.* **Borgo Dora** — *Deleg. P. S.* **Borgo Dora** — *Circoscr. elett. Amm.* **Mand. VII** — *Polit.* **Coll. II** — *Parr.* **Abb. di Stura.**
Così chiamata per essere essa situata in una cosidetta *comba.*

45. Guillaume Giacomo e Valpreda Benilde coniugi.
55. Bertoglio Gius. e Maria fu Gio. Batt.
65. Ferla Paolo e sorelle di Ang.
75. Viotti Antonio di Francesco.
Garino Domenico, Angelo ed Anna fu Domenico.

50. Guala Antonio (eredi).
60. Boggio Erminia ved. Guala e Guala Clorinda Giustina.
Curtino-Castagneri Ett., avv. Edoardo, Michele e Carlo fu Pietro.
66. Ferla Ang., Giov., Pietro, Maddal. e Teresa fu Pietro.
Campo Ang., Ant., e Luigi di Giovanni e Ruffino Lucia.
70. Varetto Gio. e Luigi fu Gius.
80. Marten Perolin Teresina vedova Nigra.
Vegezzi Ruscalla Ida-Lucia in Melisurgo.

BELLARDO (Strada del), Borgata Madonna del Pilone. (**Y 12**). *Pret.* **Mand. VI** — *Sez.* **Borgo Po** — *Sez. P. S.* **Borgo Po** — *Circoscr. elett. Amm.* **Mand. VI** — *Polit.* **Coll. V** — *Parr.* **B. V. del Pilone.**
Da un antico cascinale ivi esistente.

361. Nizza Alessandr. in Levi.
369. Rovere Ettore di Clemente.

362. Giacheri coniugi.
364. Jona Marco fu Lazzaro.
366. Ruffino Luigi fu Ippolito.
368. Olivetti Aug. fu Marco Lazz.
370. Fubini Sara-Rina in Fubini fu Samuele.

BELLAVISTA, Via in regione Valsalice, oltre il corso Vittorio Eman. II, oltre Po (**S 17**). *Pret.* **Mand. V** — *Sez.* **Borgo Po** — *Sez. P. S.* **Borgo Po** — *Circ. elett. Amm.* **Mand. VI** — *Polit.* **Coll. V** — *Parr.* **Gran Madre di Dio.**
Perchè situata su alto poggio formante belvedere.

13, 15. Bragagnolo prof. dottor cav. Giovanni.
17. Giuliano Franc. fu Pietro.
19. Pellissier geom. Gius. fu Aless.

2. Pasini Chiara fu Giovanni.
6. Filippa dott. Ulrico fu Tom.
8*bis*. Vacchetta prof. Gio., avv. Ed. ed Onorina fu Giorgio.
9. Stura Giovanni-Giulio.
12. Filippa dott. Ulrico fu Tom.
. Perdomi Roberto di Antonio.
. Testi Enrichetta in Gelati.
bis. Jacod Luigi fu Pietro.
ter. Jacod Enrico fu Pietro.
. Miretti Luigi-Ern. fu Vinc.

BELLEZIA Gian Francesco, quinta via a destra di via Garibaldi che va da questa all'imbocco di via Giulio in piazza Emanuele Filiberto, m. 390 (**P 11**). I numeri pari *Pretura* **Mand. I** — *Sez.* **Dora;** i dispari *Pret.* **Mand. I** — *Sez.* **Moncenisio** — i numeri dispari *Sez. P. S.* **Moncenisio;** i pari *Sez.* **Dora** — *Circ. elett. Amm.* dal n. 1 al 25 **Mand. II** — *Polit.* **Coll. I;** dal n. 27 al fine *Amm.* **Mand. II** — *Polit.* **Coll. II,** dal n. 2 al fine *Amm.* **Mand. I** — *Polit.* **Coll. I** — Dal principio fino a via Corte d'Appello i numeri dispari, *Parr.* **Ss. Martiri;** e fino a via S. Domenico i numeri pari *Parr.* **Corpus Domini;** da questi due limiti al fine *Parr.* **S. Agostino.**
Presidente (sindaco) durante la pestilenza che imperversò in Torino nel 1630 (1602 † 1672).

1. Battirolo dott. Oreste fu Ger.
3. Id. id.
. Mendicità istruita.
7. Id. id.
. Antonielli d'Oulx conte avv. Luigi.
Capelli Gerol., Carlo, Maria-Giuseppina e Vittorina di Vittorio.
. Grosso Domen. fu Antonio.
11. Manic. di Torino (Preture).
13. Piccini comm. Vitt. di Ant. per la sua prole.
15. Id. id.
17. Calvetti Rosa moglie Turina Achille.
19. Sartorio Lorenzo. fu Giov.
21. Giacobino Pietro e Serafino fratelli fu Pietro.
23. Marchialli Anna ved. Tosi, Giuseppina in Falcione e Maria in Tirozzo sorelle.
25. Id. id.
Giacobino Pietro e Serafino fratelli fu Pietro.
27. Barbonese Vittorio, Enrico, Edoardo, Elisa, Laura, ed Amalia fu cav. Emilio.
29. Boccardi Giacomo, Gio., Matilde, Giustina e Pasqualina fu Domenico e madre Raposso Giuseppa fu Giovanni.
31. Valerio ing. cav. Ces. fu Ces.
Rosso Gio. e Vitt. fu Cesare.
33. Valerio ing. cav. Ces. fu Ces.
35. Boffa Maria e Angelina sorelle fu Francesco.

2. Municipio di Torino (Palazzo Municipale).
4, 6. Id. id.
8. Lancina Domenica ved. Asteggiano
Ferraris Teresa n. Asteggiano.
Pessiva Margherita nata Asteggiano.
Boglione Ern.a n. Asteggiano.
Asteggiano Giovanna.
10, 12. Piovano Elisa fu Vinc.
Piovano Matteo (eredi).
14. Id. id.
Boglia D. Gio. Batt., Berro D. Gius., Maina D. Bernardo.
16. Piovano Elisa fu Vincenzo.
18, 20. Mossello Giacinta e Caterina fu Domenico.
Mossello cav. prof. Massimo, Annetta e Celestina fu Carlo.
Mossello Luigia e Romana fu Placido.

BELLINI VINCENZO, prima via a sinistra del corso Oporto dopo il corso Re Umberto (**N 14**). *Pret.* **Mand. III** — *Sez.* **Monviso** — *Sez. P. S.* **Monviso** — *Circoscr. elett. Amm.* **Mand. III** — *Sez.* **I** — *Polit.* **Coll. IV** — *Parr.* **Ss. Angeli Custodi.**
Celebre compositore di musica, autore, fra molte altre opere, della *Sonnambula* e della *Norma*. Nato in Catania nel 1801, morto in Puteaux (Parigi), nel 1835.

5. Meregaglia Dan., Valentino, Edoardo, e sor. fu Gaet.
7. Borsetti Gioachino e Pozzo Celestina.
9. Boasso Antonio fu Luigi.

4. Arnaud contessa Eugenia in Montegrandi.
6. Maroni Lina in Sinigaglia.
8. Biglia cav. Riccardo fu G. B.

BELLUNO, seconda via a nord tra il corso Regina Margherita e la via Fossano in prolungamento di via Piria (**L 9**). *Pret.* **Mand. II** — *Sez.* **Martinetto** — *Deleg. P. S.* **S. Donato** — *Circ. elett. Amm.* **Mand. VII** — *Polit.* **Coll. II** — *Parr.* **S. Alfonso de' Liguori.**
Città veneta, situata sull'alto di una collina fra Pieve ed Ardo.

BELMONTE (Via). Borgata Monte Bianco, quarta perpendicolare ed a sinistra dello stradale di Vercelli (**Q 6**). *Pret.* **Mand. VII** — *Sez.* **Borgo Dora** — *Sez. P. S.* **Borgo Dora** — *Circoscr. elett. Amm.* **Mand. VII** — *Polit.* **Coll. II** — *Parr.* **Mad. della Pace.**
Dal nome di un famoso Santuario nel Canavese fondato dal re Arduino nel 1012.

1. Olivero Giuseppe e Mottura Francesca coniugi.
7. N. N.
9. Vaio Giacomo.
17. Bonacossa Giovanni e Francesco fu Battista.
21. Neirotti Orsola ved. Giardino.
23. Momo Giov. e figlio Grato.

2. Piana Pietro.
4. Dezzutti Felice e Boccacino Margherita coniugi.
10. Groppo Lucia in Tarelli.
14. Garesio Luigi fu Battista.
16. Ruffino Giuseppe.
18. Emanuel Maurizio e Rossi Francesca coniugi.
20. Savio Domenico e Cellino Delfina coniugi.
22. Rosano Matteo fu Giovanni.
40. Fabbrica Italiana Automobili Torino (Soc. Anon.).

BELVEDERE (Via del), dalla piazza Cavour angolo via omonima al corso Vitt. Eman. II, m. 365 (**Q 15**). *Pret.* **Mand. IV** — *Sez.* **Po** — *Sez. P. S.* **Po** — *Circoscr. elett. Amm.* **Mand. IV** — *Polit.* **Coll. III** — *Parr.* **S. Massimo.**
Da un antico Belvedere che in esso esisteva nei fabbricati volti a levante.

1. Richelmy card. Agostino fu Prospero.
3. Schiapparelli Pio e sorelle Giustina e Carolina fu Dom.
5. Santanera rag. Armando fu Giuseppe.
7. Barbero Paolo fu Stef. (eredi).
9. Cattaneo cav. avv. Carlo fu Maurizio.
11. Gitti prof. rag. cav. Vincenzo fu Vincenzo.
13, 15. Bogliassino Paolo (eredi).
17. Simondi Buonfiglio fu Mich. e Beccio Amalia di Marcellino coniugi.
19. Id. id.
21, 23. Sineo contessa Vincenza fu comm. Eman. in Viglietti.

2. Levi Samuel Giuseppe.
4. Picco Domenica fu Gaspare.
6. Solaroli barone Carlo Alberto e march. Davide fu Paolo.
8. Bubbio avv. cav. Amilcare.
10. Rossetti Francesca in Labro Giovanni.
12. Faccio Giorgio di Marco.
14, 16. Id. id.
18. Scarampi di Villanova march. Fernando e contessa Matilde fu Vittorio Eman.
Scarampi di Villanova conte Fernando e contessa Angelica nob. Matilde fu Edoardo.
20, 22. Scarampi di Villanova march. Fernando e Matilde fu Vittorio Emanuele.
Scarampi di Villanova frat. e sor. fu Edoardo.
Costa-Carrù della Trinità Marianna, Metilde e fratelli fu Carlo.
24, 26, 28. Del Carretto di Moncrivello e Gorzegno march. Carlo e figli Gustavo e Walburga.

BENEVAGIENNA (Via), in regione Lingotto, perpendicolare ed a ponente dello stradale di Nizza (**I 27**). *Pret.* **Mand. V** — *Deleg. P. S.* **Barr. di Nizza** — *Circoscr. elett. Amm.* **Mand. V** — *Polit.* **Coll. IV** — *Parr.* **del Lingotto.**

Comune della provincia di Cuneo, circondario di Mondovì. Patria dello statista Giovanni Botero.

1. Comollo Luigi.
5. Barbero Luigi fu Francesco.
7. Damiano Carlo.
11. Novaria Giacinto.
13. Dallosta Giovanni e Arri Giuseppina coniugi.

22. Soc. Italo-Americana per il petrolio.

BENEVELLO Cesare (Vicolo), a sinistra di via della Zecca, fra il teatro Scribe e il palazzo della Società Promotrice di Belle Arti, fondato dal Benevello (**R 13**). *Pret.* **Mand. VI** — *Sez.* **Borgo Po** — *Sez. P. S.* **Po** — *Circoscr. elett. Amm.* **Mand. VI** — *Polit.* **Coll. III** — *Parrocchia* **S. Giovanni.**

Ricco e generoso patrizio, esimio pittore, ideatore, nel 1842, della Società Promotrice di Belle Arti (1788 † 1853).

BENEVENTO (Via), in regione Vanchiglietta, quinta a sinistra e perpendicolare alla strada Lungo Po, da questa alla via Graglia (**V 12**). *Pret.* **Mand. VI** — *Deleg. P. S.* **Vanchiglia** — *Circoscr. elett. Amm.* **Mand. VI** — *Polit.* **Coll. III** — *Parr.* **Santa Croce.**

Città dell'Italia meridionale, di origine antichissima. Il suo nome era *Maleventum*, ma considerandolo i Romani di sinistro augurio lo cangiarono in *Beneventum*, e ciò nell'anno 268 a. C., quando vi fondarono una colonia.

31. Pellizzaro Salvatore e Portinaro Eugenia coniugi.
33. Barattero Stef. di Teobaldo.
35. Ruffatto Pietro e Feira Maria coniugi.
37. Viano Claudio fu Carlo.
39. Ternengo Pietro e Vacchino Fortunata coniugi.
41. Garrone Carlo e Delmastro Elisabetta coniugi.
43. Demaria Giovanni e Tosso Teresa coniugi.
45. Molino Francesco fu Gaspare.

---

30. Fiorito cav. avv. Gius. Maria.
32. Grondino Gius. e Cavaglià Cristina coniugi.
34. Pittarelli Maria ved. Gaccio. Gaccio Teresa, Ant., Luigia, Margh. e Tomaso fu Pietro.
36. Arlotto Tommaso e Pezzuti Caterina coniugi.

BERCHET (Vedi Giovanni Berchet).

BERLIA (Strada vicinale), dallo stradale di Francia dalla strada Basse di Dora. *Pretura* **Mand. VII** — *Sez.* **Borgo Dora** — *Deleg. P. S.* **S. Donato** — *Circoscr. elett. Amm.* **Mand. VII** — *Polit.* **Coll. II** — *Parr.* **di Pozzo Strada.**

Dal nome di un antico cascinale.

513. Albera don Paolo e condom.
545. Miola frat. fu G. B. e sorelle.
Miola frat. fu G. B.
Rolle Giuseppe.
Rio Margh. ved. Miola e figli.

BERNARDINO GALLIARI, seconda via a sinistra di via Nizza, m. 650 (**P 16**). *Pret.* **Mand. V** — *Sez.* **S. Salvatore** — *Sez. P. S.* **S. Salvatore** — *Circoscriz. elett.* sino ai n. 3 e 4 *Amm.* **Mand. V** — *Polit.* **Coll. IV**; dai n. 5 e 6 al fine. *Amm.* **Mand. V** — *Polit.* **Collegio III** — *Parr.* **Ss. Pietro e Paolo.**

Considerato come creatore della pittura scenica, e autore di quadri pregiati (1709 † 1794).

3. Sella cav. uff. Giacomo fu Gregorio.
5. Ponchia Emma ed Ida fu Maurizio.
7. Mosca Carolina in Capello, Emilia in Bertoldi, Capello Ermenegilda e Lucia, Bertoldi Emma, Capello Cesare e Bertoldi Guido.
9. Scrivano Roberto.
15. Chiarella Achille e Vittorio Gio. fu Daniele.
17. Fubini Luigi, Ernesto ed Adele di Ernesto.
19. Pataccia Cesare, Ernesto e Maria fu Giuseppe.
23. Gandolfi Alfredo fu Secondo.
25. Monticelli Angela fu Nicola. Monticelli Emilio fu Gius. Burro Angela ved. Moretta. Torta Angela in Monticelli ing. Carlo.
27. Tossi Andrea fu Valentino.
31. Gallo ing. Giuseppe fu Bartol.
33. Caretto Luigi, Caterina, Felicita e Teresa fu Eugenio e madre Gamma Carolina.
35. De Fernex Alice, Oscar, Ed., Roberto, Carlo, Eugenio e Giov. fu Carlo.
37. Denina Pierina in Bonvicino.
39. Id. id.

---

2. Bologna (eredi).
Cuniberti-Brun Livia fu Luigi in Cuniberti Cesare.
6. Negri comm. prof. Pasquale.
8. Barra Valentino e Bosco Matilde coniugi.
10. Ospedale infermi in Santhià.
10*bis*. Allasia dott. cav. Giacomo fu Tommaso.
12. Gay di Montariolo conte Ern. e nob. Giorgina fu Edoardo.
14. Penasso Francesco.
16. Mondino Feder. fu Cesare.
22. Bechis Carola moglie Tesio; Gariglio Adelaide, Domen., Ettore, Felice, Maria e Teresa fu Giovanni.
24. Vivenza Lorenzo di Pietro.
26. Coda-Zabetta Tersilla ved. Boglietti.
28, 28*bis*. De Fernex Alice, Elena, Oscar, Edoardo, Roberto, Carlo, Eugenio e Giov. fu Carlo.

BERTHOLLET Claud. Luigi, terza via a sinistra di via Nizza, m. 650 (**P 16**). *Pret.* **Mand. V** — *Sez.* **S. Salvatore** — *Sez. P. S.* **S. Salvatore** — *Circ. elett.* dal n. 1 al 5 e dal 2 all'8 *Amm.* **Mand. V** — *Polit.* **Collegio IV**; dai n. 7 e 10 al fine *Amm.* **Mand. V** — *Polit.* **Collegio III** — *Parr.* **Ss. Pietro e Paolo.**

Medico e chimico, scrittore sapiente; scoprì le proprietà scoloranti del cloro, diede notevole impulso a tutti i rami della chimica industriale. (1748 † 1822).

5 Polti Adriana fu Giuseppe.
7. Bettas-Begalin Gio. fu Gius.
9. Capra cav. Marcello.
13. Muratorio avv. Orazio fu G. I.
13*bis*. Sacerdote avv. Vittorio.
15. Bovero dott. prof. Rinaldo.
17. Gilodi Giacomo fu Giovanni.
19. Perotti Cesare, Gio. e Giuseppina fu ing. Ermenegildo.
21. Botassi Fiorenzo fu Antonio.
23. De Giuli Cesare fu Giulio.
25. Toesca di Castellazzo cont.ª Carlotta nata Cirio
27. Rosso Carlo fu Francesco.
29. Bistolfi Carlo e Gabriele fu Luigi.
31. Fuhrmann Giuseppe fu Gius.
33. Davicini avv. Carlo fu Cesare.

2, 4. Forno Emilia fu Giovanni ved. Pollon.
6. Dettoma Domenica vedova Ribotto.
Stanzani Maria in Bertana cav. Ernesto.
8. Gautier Vittoria-Diodata in Tealdy.
10. Borgo Carolina e Girardi dott. Pietro.
12. Grana ing. Gio. fu Gio.
14. Violini Adelaide.
16. Chevalley-Durandi Costanza.
18. Repetto Maria ved. Malgara e figli Luigia ed Adrasto-Ach.
20. Rusca Giuseppe fu Giuseppe.
24. Bertarelli cav. Ern. e comm. Pietro, fratelli.
Turnur Pietro.
26. Dubois Adele vedova Ricci.
28. Grasso Giulio e Grasso Domenico (eredi).
30. Porchietti Maria.
32, 34. Collegio degli Artigianelli Valdesi.
36. Ospedale Evangelico Valdese.
38. Rattone Giorgio, Tecla, Luigia e Cesarina fu comm. Ces.
40. Zoppa Luigia, Elisabetta, Giulia e Rosalia fu G. B.
42. Pratis Carolina in Voena.
44. Pavia Angelo fu Giuseppe.
46. Id. id.

BERTINI (Vedi Giovanni Bertini).

BERTOLA Gius. Ignazio, seconda via a destra di via Roma fino a piazza S. Martino, m. 1220 (**P 13**). *Pret.* dal n. 1 al 17 e dal 2 al 18 **Mand. IV**; dal 19 al 33 e dal 20 al 48 **Mand. I**; dal n. 37 e 50 al fine **Mand. II** — *Sez.* **Dora** e dal 25 e 30 al fine *Pret.* **Mand. II** — *Sez.* **Moncenisio** — Sino alla via Botero *Sez. P. S.* **Dora**; dalla via Botero al fine *Sez.* **Moncenisio** — *Circoscr. elett.* dal n. 1 al 23 e dal 2 al 28 *Amm.* **Mand. I** — *Polit.* **Coll. I**; dal n. 25 e 30 al fine *Amm.* **Mand. II** — *Polit.* **Coll. I** — I numeri pari: dal principio a via dei Mercanti *Parr.* **S. Tommaso**; da via dei Mercanti a via S. Dalmazzo *Parr.* **S. Maria di Piazza**; da via S. Dalmazzo a via Siccardi *Parr.* **S. Dalmazzo**; da via Siccardi al fine *Parr.* **S. Barbara** — I numeri dispari: dal principio a via Venti Settembre *Parr.* **S. Filippo**; da via Venti Settembre a via dei Mercanti *Parr.* **S. Teresa**; da via dei Mercanti a via S. Dalmazzo *Parr.* **S. Maria di Piazza**; da via S. Dalmazzo al fine *Parr.* **S. Barbara.**

Architetto militare sotto il regno di Vitt. Amedeo II, distintosi nell'assedio di Torino del 1706 (1647 † 1719).

1. Perlo dott. Felice e Mario di Bernardo.
Gallian Luigia (eredi).
3. Laclaire Pagano Corinna.
5. Martore Maddalena vedova Migliore.
9. Bossi-Pucci conte Carlo Luigi fu Carlo.
11. Zanna Carolina, Caterina, Ernesta e Pietro fu Bartolomeo.
13. Ospedale di S. Giovanni.
15. Levi Aida fu Giulio Giacomo.
17. Lurati avv. Gio. fu Bernardo.
19. Fagnoni cav. Antonio.
23. N. N.
29. Bottero generale Gius. fu Gio. Chinca Maria-Giovanna in Vignolo-Lutati.
Soc. Edilizia Piemontese.
31. Municipio di Torino (Scuole Cittadella).
33. Brusa Giuseppe (eredi).
37. Carignano Edoardo ed Amalia.
39. Rossi Angela in Peyrot E.
39*bis*. Gitti rag. Vincenzo.
41. Municipio di Torino (Lavatoio).
43. Id. id.
45. Unione Consumatori calce, cemento e gesso.
47. Garetto Pierino, Vinc., Franc., Maria, Rosina ed Angiolina fu Solutore.
49. Bogetti Guido, Maria, Amedea, Gustavo e Mario Cesare fu Giovanni Celestino.
51. Boggio Gio. fu Pietro.
Ramella Margherita fu Agostino ved. Boggio.
53. Baptist Missionary Society Corporation.
2. Dogliani (eredi).
Birocco (eredi).
Pensa di Marsaglia march. Rosina in Morelli di Popolo e Ticineto.
6. Delleani ing. Agostino.
8, 10. Munic. di Torino (Scuole Pacchiotti).
20. Nizza avv. Arturo, ing. Fernando, Donato ed Umberto.
24. Righini Giovanni ed Aventino fu Gaudenzio.
26. Municipio di Torino.
28. Tapparelli Fed. fu Chiaffredo. Bracco Vincenzo-Rodolfo e Carlo fu Giuseppe.
30. Triulzi Alessandro, Giacinto e Rocco fu Vincenzo.
32. Aliprandi Ermenegildo.
34. Boggio Lorenzo fu Antonio. Boggio Pietro fu Antonio. Caffaratti Matilde e Angela fu Giacinto.
36. Boggio Pietro fu Antonio. Ferrero ved. Vigo.
38, Cassa di Risparmio.
40. Id. id.
42. Id. id.
44. Municipio di Torino.
44*bis*. Id. id.
46. Demanio dello Stato.
48. Municipio di Torino.
50. Toscanelli Maria ved. Oddenini e figlia Giuseppina.
52. Sacerdote Enrichetta vedova Malvano.
54, 56. Regio Istit. Sordo-Muti.
58. Boffa avv. Ed. fu Giacomo.
60. Collegio Artigianelli.
64. Ospedale Oftalmico.
68. Collegio Artigianelli. Istituto Sordo-Mute. Istituto Sordo-Muti. Ospedale San Luigi. Piccola Casa Div. Provvid. Marchis Teodoro fu Giacomo, *usufruttuario*.

BERTOLLA (Str. comunale di), oltre la Borgata del Regio Parco (**X 4**). *Pret.* **Mand. VII** — *Sez.* **Borgo Dora** — *Deleg. P. S.* **Borgo Dora** — *Circoscr. elett. Amm.* **Mand. VII** — *Polit.* **Coll. II** — *Parr.* **S. Gaetano.**

Dal nome di una frazione ai confini di Torino.

1. Rosso Carlo fu Giovanni.
11. Rosso Carlo fu Giovanni.
15. Biglione Mich. fu Pietro e Gallo Maria fu Ant. coniugi.
17. Gorgerino Carlo e Angiolina ved. di Carlo Necco.
25. Scarafiotti Secondo.
49. Pentenero Giacinto di Giovanni-Giuseppe.
53. Debenedetti Enr. fu Aless. Fassiano Pietro fu Gio. e Dolza Giovanna coniugi. Dolza Margherita in Carena. Lovera Antonio, Giovanni, Maddalena e nascituri. Dolza Giov. fu Gius. e Teresa fu Giovanni. Dolza Giov., Rosa in Fassiano Gius., Giovanna in Fassiano Pietro, Caterina in Rossetti, Teresa in Lana e Marianna in Cappa. Basso Lucia. Sgherlino Giovanni.
55. Fenoglio Gius., Gaspare, Orsola ed Anna fu Michele.
61. Garino Antonio fu Franc.
89. Rosso Giuseppa in Trivero.
103. Gilardi Maria e Caterina fu Francesco.
105. Gilardi Secondo, Carlo ed Antonio di Giovanni.
109. Pampione Angelo e Carlo.
113. Montù Marianna fu Carlo in Bollito e Montù Carlo fu Giovanni.
117. Bertinetti Antonio e Francesco fu Antonio.
123. Petratto Luigi fu Giovanni. Petratto Angelo fu Paolo.
129. Cerutti Celestina, Ettore e Melchiorre fu Gius. e Rosso Lucia ved. Cerutti.
131. Albano cav. Luigi fu Giov.
131*bis*. Olivetti fratelli, Rosso Lucia ved. Cerutti.
133. Olivetti frat. e sor. fu Biagio.
135. Pentenero Gius. e Giov.
139. Petrato Ant., Paolo, Agost., Giov., Lucia in Caldero, Anna in Rosso, Vittoria in Mosso e Maria in Rovei, fratelli e sorelle fu Domen.
141. Cerutti Candida ved. Peletto e Necco Lodovica in Gilardi.
143. Pentenero Giuseppe.
145. Id. id.
147. Olivetti Batt., Celest., Margherita, Rosa, Cristina, Nicolao e Luigi fu Biagio. Pentenero Gius. di Carlo. Olivetti Biagio fu Gio. Batt. Fenoglio Margherita nata Bongiovanni.
149. Ferrero Franc. fu Cesare e Bollito Francesca coniugi.
151. Barrera Gius. fu Domenico.
153. Necco Margh., Maria in Demo, Teresa in Petratto, Anna in Demo e Giuseppina, sorelle fu Michele.
155. Cerutti Ang. fu Defendente. Bongiovanni Dom. fu Pietro.
157. Cerutti Ang. fu Defendente.
165. Dolza Luigi fu Vincenzo.
177. Società lavandai, contadini ed operai di Bertolla.
179. Boeris Domenico e figlia. Taschero Franc., Gius., Adelaide, Domenica e Vittoria di Pietro.
183. Fenoglio Gius. fu Simone.
189. Cocchis Teresa e frat. Batt. Armandi Maria ved. Demo.
191. Munic. di Torino (scuole).
193. Cappellania di San Grato.
195. Martinengo Vinc. fu Sec.
199. Rubatto Michele. Oseglia Francesca vedova Necco. Necco Carlo fu Vincenzo.
203. Gremo Orsola in Gremo Carlo.
219. Pecchio Domenica in Piatto.
223. Brusa ved. Iova. Necco Vincenzo di Vinc. Necco Susanna e Armellino Antonio coniugi.
227. Necco Battista, Giovanni e Carlo di Vincenzo. Gagliardi Maria, Caterina, Olga, Valentino, Elvira e Petronilla fu Pietro. Momigliano Em. fu Moise.
229. Necco Carlo e Nicco Lucia coniugi.

425. Basso Delfina fu Gius. e Gianarda Giovanna in Vittonetto.
555. Villa Giovanni.

2. Gagliardi Maria, Catterina, Olga, Valent., Elvira e Petronilla fu Pietro.
4. Barrera Domenico.
8. Berard Barbara in Vaj.
12. Ferro Pietro di Domenico e Cena Maria coniugi.
14. Audenino Giuseppe e moglie Chiabotto.
18. Zucca Paolo.
22. Vittonetto Pietro fu Mich. e Castagno Maria coniugi.
26. Piovano Vittorio.
56. Villata Teresa di Francesco. Garino Paolo fu Francesco. Garino Vincenzo.
58. Barra Giuseppina vedova Montù e figli.
62. Gilardi Martino fu Angelo.
64 Id. id.
66. Garetto Remigio e Riva Margherita coniugi.
100. Montù Giuseppe fu Michele. Bertinetti Antonio fu Antonio.
104. Ribero Vincenzo fu G. B. Necco Margherita vedova Ribero.
108. Ozeglia Giovanna in Bertinetti.
110. Ribero Battista.
112. Montù Angelo fu Battista.
118. Lanzo Carlo. Benfanti Giuseppe.
120. Demo Gasp. e Ang. fu Franc.
128. Amprimo Pierina in Gilardi Benedetto.
128*bis*. Olivetti fratelli e sorelle fu Biagio.
132. Serra Francesco fu Pietro.
136. Asilo Infantile di Bertolla.
142. Olivetti frat. e sor. fu Biagio. Perucchietti Mich. fu Pietro.
144. Fenoglio Gius. fu Simone.
146. Quaranta Rosa in Agnello.
148. Necco frat lli fu Antonio.
156. Quaranta Giuseppa in Bonfante.
158. Fenoglio Antonio e Nicco Paola coniugi.
160. Necco Antoni fu Vincenzo.
162. Tortia Carolina ved. Necco.
170. Varetto Gius. fu Giacomo.
172. Archetto Emilia.
174. Falchero Marianna in Pessione.
176. Montù Carlo fu Michele.
178. Montù Giuseppina fu Mich. Montù Michele fu Gio. Batt.
180. Montù Ang., Mich., Franc., Rocco e Secondo fu G. B. Armellino Ant., Gius., Angela, Caterina, Domenica e Marianna fu Pietro. Peracchio Gio. fu Gaspare. Cappellania di San Grato.
182. Montù Rocco fu Battista. Montù Francesco fu G. B. Montù Angelo.
184. Beltramo Francesco fu G. B.
186. Montù Michele.
188. Beltramo Francesco fu G.B.
200. Novarino Natalina vedova Clar. tto. Ferrero Giuseppe. Coda Benedetto. Necco Antonio.
204. Piatti Michele.
206. Falchero Marianna in Pessione. Ribero Giacomo fu Pietro.
208. Grosso Giuseppe fu Lorenzo e figlia Rosa. Torasso Francesco fu Mich. Torasso Gio., Angela ved., Clara e Maria in Gremi fu Antonio. Castagno Giuseppe fu Seb. Fenoglio Giuseppe fu Gius.
210. Necco Giac. fu Antonio. Gorgerino Barbara fu Franc. Necco Lucia ved. Cerutti Giov. Batt.
212. Virone Anna ved. Cerutti.
216. Armellino Luigi e Claris Michele.
218. Gibellino Marietta vedova Claretto.
220. Oseglia Giovanna e Francesca sorelle.
222. Necco Giov. Batt. fu Ant.
224. Gorgerino Barbara in Necco. Necco Franc. di Vincenzo. Truccano Carolina fu Andr. e Pecchio Domenica in Piatto.
226. Garetto Maria in Piatto, Virginia, Giovanni, Gius. e Rocco fu Francesco. Emanuele Maria vedova Garetto.
228. Nicco Maria in Montù Carlo. Nicco Vittorio fu Giuseppe. Necco Lucia ved. Cerutti.
232. Necco Carlo fu Vincenzo.
244. Montù Lucia fu Michele. Cerutti Luigia fu Giovanni.
420. Imberti Giovanni di Luigi.
554. Scarafiotti Angelo.

Dalla strada comunale di Bertolla — Parr. **S. Gaetano.**

551. Villa Giovanni e Ribero Maria coniugi.
553. Scarafiotti Lucia e Teresa fu Agostino.
565. Carena Domenico fu Pietro. Ospedale Cottolengo.
567. Gremo Bern. e Ant. fu Ant. Gilardi Pasq. fu Gio.-Dom. Ciatellino Paolo, Maria ed Anna fu Domenico. Trivero Secondo, Antonio e Giuseppe fu Giovanni. Gremo Giacomo, Lorenzo fu Giuseppe. Periale Giovanni fu Michele. Nicco Giuseppe e Trivero Carolina coniugi.
569. Demaria Davide fu Ant. Trivero Secondo, Antonio e Giuseppe fu Giovanni. Mocco Giuseppe e Trivero Carolina coniugi. Gremo Francesco e Battista fu Paolo. Canapale Vittorio fu Dom. Gremo Giuseppe fu G. B. Gremo frat. e sor. fu Giov. Destefanis Bernardo e Mario fu Giuseppe.
571. Scarafiotti Lor. fu Pietro. Scarafiotti Costant. fu Mich.

BERTOLLA A S. MAURO (Strada da). *Pret.* **Mand. VII** — *Circoscr. elett. Amm.* **Mand. VII** — *Polit.* **Coll. II** — *Parrocchia* **S. Gaetano.**

257. Gilardi Martino fu Angelo.

244. Montù Michele e Cerutti Luigia coniugi.
246. Brino Giov., Aless., Ant. e Giacomo fu Alessandro e madre.
256. Rigo frat. e sor. fu Giov.
258. Archetto G. B.
260. Montù coniugi.

BERTOLLA ALLAVERNA (Strada da). *Pret.* **Mand. VII** — *Circoscr. elett. Amm.* **Mand. VII** — *Polit.* **Coll. II** — *Parrocchia* **S. Gaetano.**

581. Bertinetti Antonio fu Antonio.
583. Torasso Michele e Bussetto Domenica coniugi.
587. Bonfante Francesco fu Giuseppe.
589. Demo Gaspare e Angelo fu Francesco.
595. Montù Paolo di Antonio. Montù Giuseppe di Antonio

594. Bertolotti Paola in Richetto. Montù frat. e sorella.
610. Taschero Franc., Gius., Adelaide, Domen. e Vittorio di Pietro.
614. Fenoglio Pietro di Giuseppe

BERTOLOTTI (Vedi David Bertolotti.)

BERTRANDI Gio. Ambrogio, via in continuaz. della via Barbaroux, fra il giardino della Cittadella e il corso Palestro (**N 12**). *Pret.* **Mand. II** — *Sez.* **Moncenisio** — *Circoscr. elett. Amm.* **Mand. II** — *Polit.* **Coll. I** — *Parr.* **S. Barbara.**

Fu chirurgo di Carlo Em. III re di Sardegna, professore di chirurgia pratica nella R. Università di Torino, sua patria; uomo di fama europea (n. 1723; m. 1765).

7. Rossi senatore Angelo (credi.
12. Canale Gius. fu Gius. e Gario Ortensia coniugi.

BESSANESE, via in Borgata Ceronda (**H 1**). *Pret.* **Mand. VII** — *Deleg. P. S.* **S. Donato** — *Circoscr. elett. Amm.* **Mand. VII** — *Polit.* **Coll. II** — *Parr.* **di Lucento.**

Uno dei più elevati monti delle valli di Lanzo, che ebbe il nome di Cervino di Val d'Ala: la sua cima fu toccata la prima volta il 26 luglio 1873.

1. Gay Carlo fu Giuseppe.
9. Coriasco Luigia in Gaudina.

2. Cellerino Giuseppe di Giov.
8. Beraud Giovanni di Gius.
12. Aluffi Emilia.
14. Burzio Teresa fu Antonio in Gioda Giovanni.
16. Bourcier Lorenzo e Frà Genovieffa coniugi.

BIZZECCA, via a nord del corso Vitt. Em. II, oltre Po, dal monumento Crimea alla via del Monte (**S 16**). *Pret.* **Mand. VI** — *Sez.* **Po** — *Sez. P. S.* **Borgo Po** — *Circoscr. elett. Amm.* **Mand. VI** — *Polit.* **Coll. V** — *Parr.* **Gran Madre di Dio.**

Villaggio del Trentino, noto nella storia italiana per un combattimento fra Austriaci e Garibaldini nel 1866, rioccupato dalle nostre truppe, nella guerra santa d'Italia, il 23 ottobre 1915.

1. Vecchio dott. Giuseppe.
3. Moretti Luigi.
5. Boiccio ing. Oreste.
6. Bignocca cav. uff. Gius.
11. Greves Annetta fu Graziadio in Levi.
Levi Emma di Leone in Foa Enrico.

2. Ambrosio cav. uff. **Arturo.**
4. Bellinger Rosa ved. nata Giacheno e figlia Gius. **Felicita.**
6. Bossotto Pietro.
Allegri Attilio.
6bis. Vitali Adele in Fontana.
8. Bettinelli Giuseppe.
10. Berry cav. Achille ed Allocco Felicita coniugi.
12. Boglia Ercole fu Carlo.
14. Benevino Carlo fu Aless.

BIAMONTI abate Giac. Luigi (Via), a destra della via Villa della Regina, rimpetto all'imboccatura di via Moncalvo (**T 15**). *Pret.* **Mand. VI** — *Sez.* **Borgo Po** — *Sez. P. S.* **Borgo Po** — *Circoscr. elett. Amm.* **Mand. VI** — *Polit.* **Coll. V** — *Parr.* **Gran Madre di Dio.**

Poeta e filologo. Fu maestro a Vincenzo Monti, insegnò la eloquenza greca e latina nell'Univ. di Torino (1762 † 1824).

1, 3. Viale Gaetano fu Michele. Ceriana Luisa fu Giac. in Depaoli.
5, 7. Leumann comm. Ermanno di Napoleone.
7bis. Berutti dott. Stefano.
9. Oddini Sardi not. Silvio e Rebecca in Solari fu Vincenzo.
11. Id. id.

2. Bosquario Francesca ved. Olmi dall'Olmo.
8. Morra di Lavriano contessa Polissena in Solaro del Borgo

BIASONE (Strada nuova del). Frazione Bertolla oltre il Regio Parco. *Pret.* **Mand. VII** — *Sez.* **Borgo Dora** — *Sez. P. S.* **Borgo Dora** — *Circoscr. elett. Amm.* **Mand. VII** — *Polit.* **Coll. II** — *Parr.* **S. Gaetano.**

Antica denominazione d'origine ignota.

5. Scarafiotti Antonio.
Necco Teresa fu Defendente in Scarafiotti.
7. Bocco Giuseppe e consorte.
11. Villa Giovanni.

544. Necco Teresa fu Defendente in Scarafiotti.

BIBIANA (Via), parallela a ponente della via Vittoria nella Borgata Vittoria (**O 5**). *Pret.* **Mand. VII** — *Deleg. P. S.* **S. Donato** — *Circoscr. elett. Amm.* **Mand. VII** — *Polit.* **Coll. II** — Da via Stradella a via Broglio *Parr.* **N. S. della Salute**; da questa al termine *Parr.* **Mad. di Campagna.**

Comune che rese notevoli servizi alla casa di Savoia all'epoca dell'assedio di Torino nel 1706. Una lapide infatti ricorda in Bibiana che il duca Vittorio Amedeo II vi fu ospite in quelle memorabili giornate.

7. Loschi Eugenio fu Enea.

14. Fubini Abramo fu Gabriel.

BICOCCA via normale a sud del corso Vittorio Emanuele II, oltre Po, parallela alla via Mentana (**R 17**). *Pret.* **Mand. V** — *Sez.* **Borgo Po** — *Sez. P. S.* **Borgo Po** — *Circoscr. elett. Amm.* **Mand. VI** — *Polit.* **Coll. V** — *Parr.* **Gran Madre di Dio.**

Villaggio presso Novara ove il 23 marzo 1849 s'ingaggiò terribile battaglia tra Piemontesi ed Austriaci. Battaglia che terminò colla sconfitta e l'abdicazione al trono di re Carlo Alberto.

1. Bocca Carlo e sorella.
5. Conta Beatrice, Giuseppina in Tesio, Paola e Girolamo fu Girolamo.
11. Stuardi Felicita in Cravario.

BIDONE Giorgio (Via), a sinistra di via Nizza prima del corso Raffaello, m. 540 (**P 18**). *Pret.* **Mand. V** — *Sez.* **S. Salvatore** — *Sez. P. S.* **S. Salvatore** — *Circ. elett.* dal n. 1 al 13 e dal 2 al 18 *Amministr.* **Mand. V** — *Polit.* **Coll. IV**; dai n. 15 e 20 al fine *Amm.* **Mand. V** — *Polit.* **Coll. III** — *Parr.* **Sacro Cuore di Maria.**

Idraulico di fama. Uno dei principi della scuola matematica piemontese (1781 † 1839).

1, 3, 5. Tavella-Gay Delfina.
7. Volpato Cater., Camilla, Lor., Gius. e Cristof., frat. e sor. fu Gio. e loro madre Lorenzone Teresa fu Lorenzo.
15, 17. Beccio Egidio di Marcello.
19. Ramella-Gilardi Emilio, Gius. Vitt. ed Olimpia fu Ant. e madre Ruffino Marianna.
21. Segre avv. Carlo fu Emilio.
21*bis*. Basco Salvatore fu Gio.
23. Basco Salv. fu Giovanni.
25. Id. id.
27. Vassotto Americo di Luigi.
29. Cabella Antonio.
31. Morgari Luigi.
35. Baggio Luigi e Boccassino Angela coniugi.
37. Demanio dello Stato (Istituto Fisico Igiene).

2. Benevolo Vittorina nata Giusiana.
4. Sinigaglia Salom. fu Donato.
6. Perotti Cesare Gio. e Giuseppina fu Ermenegildo.
8, 10. Folghera Annibale Gio. e Tolosano Luigia coniugi.
12. Piacenza Caterina in Tabasso.
14, 16. Piacenza Gius. fu Pietro.
18. Piacenza avv. Pier Francesco e Maria in Monateri.
20. Simonazzi Silene fu Enrico. Simonazzi Italina, Emilio ed Angelo fu Angelo.
22. Delforno Achille.
24. Bona-Veggi avv. Luigi fu Andrea.
26. Canova Fed. fu Pietro.
28. Omegna Sinforosa ved. Moriondo.
32. Hoock Margherita-Cecilia fu Giovanni.
36. Demanio dello Stato (Istit. di Chimica generale).

BIELLA (Via), in protendimento della via Beccaria, fra il corso Regina Margherita e la Dora (**O 9**). *Pret.* **Mand. I** — *Sez.* **Borgo Dora** — *Deleg. P. S.* **Borgo Dora** — *Circoscr. elett. Amm.* **Mand. VII** — *Polit.* **Coll. II** — *Parr.* **Maria SS. Ausiliatrice.**

Città industriosissima, detta la *Manchester* d'Italia, e culla di uomini insigni.

1. Florio cav. Daniele e cav. Sereno fratelli.
3. Cadario Giovanni e Cadario Virginia coniugi.
9, 13. Coffano Cesare e Barone Ugolina coniugi.
15. Demartini Maria detta Anna in Gavone, Teresa e Maria fu Pietro.
21. Bertelli Giuseppe.
23. Gamba Lucia fu Lorenzo ved. Sapetti.
25. Patrone frat. e sor. fu Felice e loro madre Tagini Caterina.

8, 10, 12. Soc. Maurer e Pecco (in liquidazione)
14. Cavallero Giuseppina.
16. Beltrami Matt. fu Antonio e Beltrami Emilia fu Giorgio.
18. Chiays Antonio, Angelo, avv. proc., Achille ed Anna.
20. Roggero Alberto e Sancito Virginia coniugi.
22. Alloati Teresa ved. Brero, e Brero Corallino fu Eugenio.
24. Tarditi Filomena fu Giorgio ved. Buscaglione.
26. Comba Flaminia.

BIOGLIO (Via), a destra e parallela alla via Aosta e perpendicolare al corso Novara (**S 8**). *Pretura* **Mandam. VI** — *Sezione* **Borgo Dora** — *Delegaz. P. S.* **Borgo Dora** — *Circoscriz. elett. Amm.* **Mand. VII** — *Polit.* **Coll. II** — *Parrocchia* **Mad. della Pace.**

Comune della provincia di Novara.

11. Montagnini Antonio.
13. Defilippi Maddalena vedova Curletto.
15. Calosso Battista.

BISALTA (Via) a destra dello str. di Nizza, fronteggiante via Tenda (**M 22**). *Pret.* **Mand. V** — *Deleg. P. S.* **Barr. di Nizza** — *Circoscr. elett. Amm.* **Mand. V** — *Polit.* **Coll. IV** — *Parr.* **Patrocinio di S. Giuseppe.**

5. 7. Trinchero Vincenzo e Petrinelli Camilla coniugi.
11. Pastificio Italiano — Torino, Società Anonima.

BIXIO (Vedi Nino Bixio).

BOCCARDO Giovanni Mich. (Via), nella Borgata Vittoria, perpendicolare alla via Chiesa della Salute (**O 6**). *Pretura* **Mand. VII** — *Sezione* **Barriera di Lanzo** — *Deleg. P. S.* **S. Donato** — *Circoscr. elett. Amm.* **Mand. VII** — *Polit.* **Coll. II** — *Parr.* **N. Signora della Salute.**
Provvido sindaco di Torino nel tempo dell'assedio del 1706.

5. Gedda Giovanni fu Giovanni.
11. Rossi Carlo Antonio e Gillio Adelina coniugi.
Gillio Antonio fu Bartolomeo.
13. Mensio Giovanni fu Luigi.
17. Rubiola Giovanni di Lorenzo e Neirotti Anna coniugi.
21. Alpetti Caterina in Bocca.

14. Nepote Benedetto fu Gius.
18. Gerbi Michele, Paolo, Anna e Felicina fu Giacomo.
20. Bourlot Pietro e Bianco Giuseppina coniugi.
26. Pioletto Giovanni fu Giov.
50. Municipio di Torino (Scuola Giuseppe Allievo).

BOCCHERINI (Vedi Luigi Boccherini).

BODONI Giambattista (Piazza e Via). Tra le vie Carlo Alberto e S. Francesco da Paola, lungh. m. 100, largh. m. 50 (**P 15**). *Pret.* **Mand. IV** — *Sez.* **Po** — *Sez. P. S.* **Po** — *Circoscr. elett. Amm.* **Mand. IV** — *Polit.* **Coll. III** — *Parr.* **Mad. degli Angeli.**
Giambattista Bodoni fu uno dei più celebri tipografi e incisori di caratteri. Ebbe da Napoleone I la croce della Legione d'onore, e l'Accademia delle Scienze di Torino l'iscrisse fra i suoi membri (1740 † 1813).

3. Solaro del Borgo Beatrice fu Alfredo.
5. Marchesi Carlo, Federica, Isabella e Maria fu Giulio.

2. Bruno cav. ing. Emilio.

BOGETTO Gabriele, sesta via a destra di v. S. Donato (**L 9**). *Pret.* **Mand. II** — *Sez.* **Borgo Dora** — *Deleg. P. S.* **S. Donato** — *Circ. elett. Amm.* **Mand. VII** — *Polit.* **Coll. II** — *Parrocchia* **S. Donato.**
Fondò nel 1734 nell'Ospizio di carità un riparto per le malattie celtiche; concorse poi nella metà della spesa per il Sifilicomio di S. Lazzaro.

3. Daviso di Charvensod nob. Adelina n. Destefanis.

10. Boggio Giov. e Ramella Margherita ved. Boggio Pietro.
12. Berardo Michele e Perino Natalina coniugi.

BOGGIO Pier Carlo (Vedi Pier Carlo Boggio).

BOGINO conte Giambattista, seconda via a destra di via Po (**Q 13**). *Pret.* **Mandamento IV** — *Sez.* **Po** — *Sez. P. S.* **Po** — *Circoscr. elett. Amm.* **Mand. IV** — *Polit.* **Coll. III** — I numeri pari: da via Po a via Finanze *Parr.* **S. Giovanni;** da via Finanze a via Cavour *Parr.* **S. Filippo** — I numeri dispari: da via Po a via Princ. Amedeo *Parr.* **S. Franc. da Paola;** da via Principe Amedeo a via Cavour *Parr.* **S. Filippo.**
Ministro di Carlo Eman. III, d'instancabile attività e di rarissimo ingegno. Nato in Torino nel 1701, moriva nel 1784.

1. Olivero Carlo, Eugenio, Adele e Federer. fu Vincenzo-Enrico.
3. Pavesio Felicina fu Fort. ved. Ciravegna Crist.
5. Varrone Maria in Grasso Vittorio.
7. Hierschel de Minerbi conte Lionello di conte Oscar.
9, 11. Id. id.
13. Colli di Felizzano marchesa Maria n. Piola-Caselli.
15. Sacerdote cav. Giacomo e nipoti Sacerdote Matilde e Rosina fu Leone.
15*bis*. Virando Ignazio fu Michelangelo.
17. Id. id.
19. Compagnia d'Assic. contro i danni degli incendi a premio fisso.
21. Bruera Paolina fu Gio. moglie Rossi avv. Ettore.
23. Ottino Giovanni, Luigi e Maria fu Emilio.
C passo Giulia.
25. Scarampi del Cairo marchese Carlo Alberto fu Galeazzo.
27. Id. id.
29. Weill-Weiss di Lainate bar. Gius., fu bar. Ignazio.
31. Id. id.

2. Denina Pierina in Bonvicino.
4. Prato avv. Eugenio fu Aless. e figlia Maria-Letizia.
6. Demanio dello Stato (Intendenza di Finanza).
8. Billiani di Cantoira contessa Maria-Teresa ved. Balbo di Vinadio.
Balbo di Vinadio Prospero, Giuseppe, Pio, Enrico-Luigi e Gabriella fu conte Cesare.
10. Bianchi d'Espinosa nobile Elisabetta, nata Siletti-Bertini.
12. Fassati Roero di San Severino bar. Azeglia fu Domenico.
14 Id. id.
16. Biandrate di S. Giorgio conte Luigi fu Guido.
18. Plezza Maleta Clelia fu Giacomo ved. Barbaroux Giovanni Battista.

BOGNANCO (Via), parallela a sinistra di via Cigna tra le via Pesaro e la via Urbino (**O 9**). *Pret.* **Mand. I** — *Sez.* **Borgo Dora** — *Deleg. P. S.* **Borgo Dora** — *Circoscr. elett. Amm.* **Mand. VII** — *Polit.* **Coll. II** — *Parr.* **SS. Ausiliatrice.**
Comune della provincia di Novara a 980 m. sul livello del mare; celebre per le sue acque minerali e pel suo Stabilimento idroterapico.

6. Buffo Giuseppe.

BOLLENGO (Via), alle Basse di Stura, di fronte alla cascina *Malpensata*, ed a destra della stradale di Vercelli (**S 2**). *Pret.* **Mand. VII** — *Sez. P. S.* **Borgo Dora** — *Circoscr. elett. Amm.* **Mand. VII** — *Polit.* **Coll. II** — *Parr.* **Abbadia di Stura.**
Comune della provincia di Torino, circondario d'Ivrea.

8. Bonisconti Luigi.

BOLOGNA, quarta via perpendicolare al corso Firenze, parallela alla strada del Regio Parco (**S 9**). *Pret.* dal n. 1 al 21 e dal 2 al 30 **Mand. I**, dal n. 23 e 32 fino al corso Novara. **Mand. VII,** oltre il corso Novara **Mand. VI** — *Sez.* **Borgo Dora** — *Sezione P. S.* **Borgo Dora** — *Circoscr. elett. Amm.* **Mand. VII** — *Polit.* **Coll. II** — *Parr.* fino al corso Novara **S. Gioachino;** oltre il corso Novara (Borg. Maddalene) *Parr.* **Mad. della Pace.**
Patria di molti grandi uomini: centro ferroviario importante, e sede della più antica Università italiana.

23, 25. Bassignana Balbina fu Pietro moglie Pasqual Pietro.
27. Graffi Domenico di Giuseppe.
29. Musizzano Maria-Olimpia fu Giovanni in Zumaglino.
31. Gindro Lor. di Domen.
33. Vacchetta Michele fu Pietro.
35. Manzo Giovanni di Bern.
37. Bar a Giuseppe fu Giacomo
39. Prato coniugi.
41. Ceretti Firmino e Maria ved. Minazio fu Simone, Minazio Lucia e Gentile fu Pietro.
43. Giardino Vincenzo fu Vinc.
51. Tamagno Francesco.
59. Ferrero Vittoria.
63. Grillo dott. Romolo di Ambrogio.
65. Bordiga Giovanni e figli Giovanni, Giuseppe e Felice.
71, 85. Società Anon. Fonderie Subalpine.
87. **Rota Margherita fu Antonio in Braiotti.**

91. Rota Margherita in Braiotti.
93. Eiraudo Bern. fu Andrea.
161. Croce Rossa Italiana.

82, 84. Società Anonima Elettr. Alta Italia.
86. Schönenberger ing. G.
92. Crione-Besso Mart. fu Agost.
94. Riubergia Maria in Gandolfo.
190. Prin-Abeil Gius. fu Giacomo.
196. Riva Felice Natale.
204. Piacenza fratelli (Società in nome collettivo).

BONA (v. Bartolomeo Bona).

BONAFOUS Alfonso, terza via a destra di piazza Vittorio Emanuele I, m. 180 (**R 15**). *Pret.* **Mand. IV** — *Sez.* **Po** — *Sez. P. S.* **Po** — *Circoscr. elett. Amm.* **Mand. IV** — *Politica* **Coll. III** — *Parr.* **SS. Annunz.**
Lasciò alla città di Torino tutto il suo patrimonio, oltre due milioni di lire, per la fondazione di un Istituto pei giovani abbandonati (1811 † 1869).

1. Ferrari-Ardicini cont.ª Giulia fu Gius. ved. Farcito de Vinea e figli Carlo, Gius., Maria in Bottacco e Pia.
3. Gallo Maria-Luisa in Drago.
5. Devalle Elisa, Luisa e Maria sorelle fu Celestino.
7. Chicco Alfredo fu Francesco.
Lavista Ferdin. e Franc. di Ettore.
9. Chicco Alfredo fu Francesco.

2. Suaut Anna-Ottavia in Marenco e Teresa in Magliano.
4. Brunati cav. Adolfo.
6. Lavista Carlo fu Giovanni.
8. Faccio Mario fu Vincenzo.
10. Id. id.

BONCOMPAGNI DI MOMBELLO Carlo. Via normale ed a giorno della via Cibrario, parallela a ponente della via Morghen (**I 10**). *Pret.* **Mandamento II** — *Deleg. P. S.* **S. Donato** — *Circoscr. elett. Amm.* **Mand. VII** — *Polit.* **Coll. II** — *Parr.* **S. Alfonso Maria de' Liguori.**
Valente giurecons. e uomo di Stato (1804 † 1880).

4. Mazzoli Angelo fu Luigi.

BONELLI (Vedi Franco Bonelli).

BONSIGNORE Ferdinando (Via), da piazza Gran Madre di Dio ai piedi del Monte dei Capuccini (**S 15**). *Pret.* **Mandam. VI** — *Sez.* **Borgo Po** — *Sez. P. S.* **Borgo Po** — *Circoscr. elett. Amm.* **Mand. VI** — *Polit.* **Coll.** — *Parr.* **Gran Madre di Dio.**
Nobile architetto torinese. È suo il disegno della chiesa della Gran Madre di Dio, fatto ad imitazione del Pantheon di Roma (1762 † 1843).

1. Municipio di Torino.
3. Arrigoni Angela ved. Ridoni Eug. e figli Ercole ed Ettore.
5. Riva-Palazzi (vedova).
7. Ridoni Paola in Rey.

2. Craveri Enrico, Giuseppe, Pierina fu Giacomo.

BONZANIGO Gius. Maria, prima via parallela a ponente del corso Principe Oddone, in continuazione a nord di via Balbis (**M 10**). *Pret.* **Mand. II** — *Sez.* **Borgo Dora** — *Deleg. P. S.* **S. Donato** — *Circoscr. elett. Amm.* **Mand. VII** — *Polit.* **Coll. II** — *Parr.* **S. Donato.**
Celebre intagliatore in legno e avorio (1740 † 1820).

3. Debenedetti maggiore Edoardo fu Alessandro.
5. Aschieri ing. prof. Tommaso fu Giovanni.
Moriondo Leopoldo e Maria coniugi.
11. Giobergè cav. Leone.
143. isol. Rizzetti cav. Spirito.

10. Società Anon. Fabbriche di Cioccolato e Cacao Michele Talmone, Torino. - S. Tobler e C., Berna.
12. Bosio e Caratsch.

BONZO (Via), perpendicolare a sinistra della strada della Venaria tra questa e la ferrovia Torino-Ciriè-Lanzo (**I 2**). *Pret.* **Mand. VII** — *Sez.* **Borgo Dora** — *Deleg. P. S.* **S. Donato** — *Circoscr. elett. Amm.* **Mand. VII** — *Polit.* **Coll. II** — *Parr.* **Madonna di Campagna.**
Comune della provincia di Torino, a metà della Val grande di Lanzo, in tale giacitura che dal 17 novembre al 25 gennaio non vi splende il sole.

5. Renditore Giacinto fu Gio.

BORELLI Giacinto (Via), in prolendimento della via Montebello tra corso Regina Margherita e Siena (**R 12**). *Pret.* **Mand. VI** — *Deleg. P. S.* **Vanchiglia** — *Circoscr. elett. Amm.* **Mand. VI** — *Polit.* **Coll. III** — *Parr.* **Ss. Nome di Gesù.**
Si laureò in leggi in Torino. Ebbe cariche importanti sotto Napoleone I, Vitt. Eman. I, Carlo Felice, Carlo Alberto. Ministro dell'interno nel 1848, compilò e firmò lo Statuto (1783 † 1860).

2. Confraternita del SS. Nome di Gesù.

BORGARO (Strada comunale di), già della Bianchina, tra l'antica Barr. di Valdocco e la Madonna di Campagna (**L 6**). *Pret.* **Mand. VII** — *Sez.* **Borgo Dora** — *Deleg. P. S.* **S. Donato** — *Circ. elett. Amm.* **Mand. VII** — *Polit.* **Coll. II** — *Parrocchia* **di Lucento.**
Comune che è sulla strada di Lanzo.

25. Szylanski ing. Augusto-Gust.
27. Sienkowiez Giulia-Melania in Szylanski.
Szylanski ing. Gaetano.
31. Penna Pietro di Francesco.
53. Locco Giuseppe e Rolle Margherita coniugi.
57. Cibrario Michele e Margherita fu Antonio.
Vesco Teresa ved. Cibrario.
59, 61. De-Sassi Elmo.
67. Casagrande Giovanna ved. Aymone G. B.
Torazza Domenica ved. Cima.
Fasano Anna in Cima.
69. Casagrande Giovanna ved. Aymone G. B.
71. Gastaldo Carlo di Domenico.
71*a*. Albry Antonio fu Tommaso.
71*bis*. Albry Tommaso.
73. Chiantore Giov., Maria, Paolo e Carlo Alberto fu Carlo.
73*bis*. Albry Tommaso.
75. Garis Bartol. fu Gaet. e figli Gaet., Bern., Cater. e Giac.
77. Saroglia Gius. fu G. B. e Saroglia Rosalia e Margherita Anna fu Giovanni.
79. Borri Giacomo, Pierina in Prono, Delfina, Virginia e Marietta fu Francesco.
85. Vinay Paolo fu Michele.
91. Pellegrini e Moris (Ditta bancaria).

80. Chiambretto Gius. fu Maur.
86. Bertinetti Giov., Antonio e Spirita fu Carlo.
88. Bertinetti Antonio e Spirita fu Carlo.
92. Consorzio delle Bealere di Lucento.

BORGO DORA (Via), prima via a sinistra del corso Ponte Mosca e ripiegantesi verso nord fino alla piazza Borgo Dora, m. 365 (**P 10**). *Pret.* **Mand. I** — *Sez.* **Borgo Dora** — *Sez. P. S.* **Borgo Dora** — *Circoscr. elett. Amm.* **Mand. VII** — *Polit.* **Coll. II** — *Parr.* **S. Gioachino.**
Dal Borgo omonimo, a notte del quale scorre, avviandosi alla foce, il torrente Dora.

1. Datta Ettore e Maria fu Antonio.
3. Truffo Michele di Ant.
5. Balduino Enr. fu Alessandro e Lidia fu Domenico.
Truffo Michele e Pietro.
Teppa Angelo fu Ferdinando.
Datta Ettore e Maria fu Ant.
21. Gino Giuseppe.
23, 25. Gentina Rosa fu Gius.
Tarella Giuseppe, Caterina e Rosina.
Demargherita bar. Leone fu Felice.
27. Corna Giuseppe.
29. Borione Guglielmo.
33. Pieroni Fortunata.
35. Del Buono Stefano e Nicolò.
Demanio dello Stato.
37. Rosa di San Marco contessa Celeste nata Fornelli.
Bonaveri Gius. fu Giov. e Secondina fu G. B.
Del Buono Nicolò e Stef. fu Giacomo e Bianco Giuseppe fu Giovanni.
Bianco Giuseppe fu Giovanni.

39. Ratto Margh. fu Gius. e Cravetto Tomm., Ettore, Oreste, Aless. e Giuseppina in Boffa, frat. e sor. fu Bern.
43. Barale Pietro fu Pietro e figli Anna, Cater., Isabella, Teresa, Giovanna, Gio. e Pietro.
45. Marocco Franc., Pietro, Giacomo, Annetta in Zotti fu Giuseppe.
47. Massaia Delfina in Rocci Batt.

---

2. 4. Soc. d'Assic. Gen. Venezia.
6. Savio Orazio.
12, 14. Brun Pietro fu Luigi.
16. Sospisio ing. Enr. fu Eus.
18. Id. id.
Gaggiotti Elisab. ved. Cargnino
Savio coniugi.
22, 24. Pieroni Laura n. Girardi.
26. Boveris Giovanni.
Brun Pietro e Ces. fu Gius.
28. Rosa di San Marco contessa Celeste nata Fornelli.
30. Id. id.
32. Perino Gio.-Franc. fu G. B.
Salomone Vittorio fu Franc.
Catel Ottavia Elisa ved. Salomone.
Bellocchio Emilio e Luigia di Francesco.
Picco Giorgio e Gius.-Aless.
34. Id. id.
Marocco Franc., Giacomo, Pietro e Annetta in Zotti fu Giuseppe.
36. Id. id.
38. Municipio di Torino.
40. Id. id.

BORGO DORA (Piazza), in fine della via di detto nome (**P 10**). *Pret.* **Mand. I** — *Sez.* **Borgo Dora** — *Sez. P. S.* **Borgo Dora** — *Circoscr. elett. Amm.* **Mand. VII** — *Polit.* **Coll. II** — *Parr.* **S. Gioachino.**

1. Demanio dello Stato (Arsenale di Costruzione).
3, 5. Id. id.
9. Sperta Lorenzo fu Pietro.
11. Sclaverano Teresa di Onorato.
13. Fina Aless., Carlo, Claudio, Enr., G. B. e Giovanna fu Giovanni Antonio.
15, 17. Rosso Aug. (eredi) e Stiglio Adele fu Franc. ved. Rosso Nicola.
Grisoni Anita in Lanza, Romana, Luisa e Massimo fu Pietro.
19. Demanio dello Stato (Arsenale di Costruzione).
21. Demanio dello Stato (Caserma Artiglieria).

10, 12. Demanio dello Stato.

BORGOMANERO (Via), in Borgata Tesoriera, perpendicolare ed a destra della strada antica di Collegno (**F 10**) *Pret.* **Mandamento VII** — *Deleg. P. S.* **S. Donato** — *Circoscr. elett. Amm.* **Mand. VII** — *Polit.* **Coll. II** — *Parr.* **di Pozzo Strada.**

Comune della provincia e del circondario di Novara.

1. Giacobbe Teresa in Pozzolo.
31. Lanfranco Matteo.

32. Marchetti Angelo e Righetti Carolina coniugi.

BORGONE (Via), regione Pozzo Strada (**E 12**). *Pret.* **Mand. V** — *Sez.* **Borgo Dora** — *Deleg. P. S.* **S. Donato** — *Circ. elett. Amm.* **Mand. V** — *Polit.* **Coll. IV** — *Parr.* **Pozzo Strada.**

Comune del circond. di Susa.

1. Guglielmino Giuseppe.
5. Depaoli cav. prof. Ambrogio e figlia Angiolina.
7. Ronco Ercolina ved. Bianchi.
23. Barbero Ermenegilda in Vinaj.
31. Colombotto Gio.-Batt.
37. Corte Giuseppe e Bertotto Giovanna coniugi.

---

2. Motta Angelo.
4. Remedi marchesa Emilia di march. Angelo in Bettolo.
8. Raimondo Giovanni di Gius.
10. Fogliatti sorelle.
12. Gallino Bernardo.
Franchino Tommaso.
16 Corello Saturnino.
32. Cravero Antonio Giuseppe.
34. Guelfo Carlo.
36. Merlo Carlo.
40. Kuhn Otto fu Christiano.
42. Destefanis ing. Gius. fu Giov.
50. Pellino Caterina.

BORGOSESIA (Via), in borgata Tesoriera, perpendicolare ed a destra della strada antica di Collegno (**F 10**). *Pret.* **Mand. VII** — *Deleg. P. S.* **S. Donato** — *Circ. elett. Amm.* **Mand. VII** — *Polit.* **Coll. II** — *Parr.* **Pozzo Strada.**

Comune della provincia di Novara, circondario di Varallo.

29. Negro e niugi.
31. Costero Carlo e Massa Domenica coniugi.
35. Ferraris Rosa in Rama.
37. Id. id.

---

42. Pavesio coniugi.

BORMIDA (Via), Frazione Molinette, perpendicolare a sinistra dello stradale di Nizza (**M 22**). *Pretura* **Mand. V** — *Sez.* **S. Salvatore** — *Deleg. P. S.* **Barr. di Nizza** — *Circoscr. elett. Amm.* **Mand. V** — *Polit.* **Coll. IV** — *Parr.* **Patrocinio di S. Giuseppe.**

Fiume che discende dall'Appennino Ligure e sbocca nel Tanaro.

1. Chiappero geom. cav. Gius. (eredi).
5. Calosso Giacomo fu Vinc.
7. Marasso Luigi fu Giuseppe.
15. Suppo Domenica in Ferrero.
17. Nizia Orsola fu Angelo ved. Testa.

---

6. Parrocchia-Santuario del Patrocinio di S. Giuseppe.
380. Municipio di Torino.
390. Parrocchia di Cavoretto.

BOSCONERO (Via), oltre la ferrovia di Milano, terza perpendicolare ed a sinistra della stradale di Lanzo (**N 6**). *Pret.* **Mand. VII** — *Deleg. P. S.* **S. Donato** — *Circosc. elett. Amm.* **Mand. VII** — *Polit.* **Coll. II** — *Parr.* **N. S. della Salute.**

Comune della provincia e del circondario di Torino.

3. Villa Felicita vedova Bussolino.

---

6. Toja Antonio e Angelo fu Antonio.

BOSSI Carlo, penultima via a destra di via Cibrario (**I 19**). *Pret.* **Mand. II** — *Sez.* **Borgo Dora** — *Deleg. P. S.* **S. Donato** — *Circ. elett. Amm.* **Mand. VII** — *Polit.* **Coll. II** — I numeri pari *Parr.* **S. Donato,** e i numeri dispari *Parr.* **S. Alfonso de' Liguori.**

Chiaro scrittore di poesia e storia, nacque in Torino nel 1758 e fu discepolo del celebre Denina. Fu diplomatico e prefetto di Napoleone I. Morì a Parigi nel 1823.

4. Arbarello Guido fu Pietro.
6. Zignone Pietro Giovanni.
28. Pogliano Pietro e Luigia.

BOSTON (Via), parallela a giorno di via Filadelfia, compresa tra il corso Siracusa ed il prolungamento del corso Vinzaglio (**F 23**). *Pret.* **Mand. V** — *Sez. P. S.* **S. Secondo** — *Circoscr. elett. Amm.* **Mand. V** — *Polit.* **Coll. IV** — *Parr.* **della Crocetta.**

Bella e ricca città degli Stati Uniti dell'America del Nord, capoluogo del Massachussets. Porto commerciale di primo ordine.

BOTERO Giov. (Via), da via Garibaldi a piazza Solferino, m. 340 (**O 12**). *Pret.* **Mand. I** — Numeri pari *Sez.* **Moncenisio;** dispari *Sez.* **Dora** — I numeri dispari *Sez. P. S.* **Dora;** i pari *Sez. P. S.* **Moncenisio** — *Circoscr. elett. Amm.* numeri dispari **Mand. I,** i pari **Mand. II** — *Polit.* **Coll. I** — Da via Garibaldi alla via Barbaroux numeri pari, e fino a via Monte di Pietà i numeri dispari *Parr.* **Ss. Martiri,** e da questi due limiti al termine *Parr.* **S. Maria di Piazza.**

Precettore dei figli di Carlo Emanuele I duca di Savoia, segretario di San Carlo Borromeo, scrittore d'opere politiche (1540 † 1617).

1. Spezia cav. Paolo Emilio.
Bertola ing. Clemente.
3, 5. Spezia cav. Paolo Emilio.
De Lorenzi cav. Giuseppe.
7. Bell sac. Riccardo e Foot Patrizio di Ugo.

9. Monte di Pietà ammin. dall'Opera Pia di S. Paolo.
13, 15, 17. Clara Cesare.
19. Cassinis avv. G. Batt., Carolina e Maria Vittoria.
21, 23. Merlo Margherita moglie Alloati.

2, 4. Parrocchia dei SS. Martiri.
2 *bis*. Demanio dello Stato.
6. Villanis comm. Riccardo, cav. Pietro (eredi del cav. Amedeo, Matilde, Corinna, Giacinto e Teresa fu comm. Francesco.
8. Id. id.
10, 12, 14. Capris di Cigliè conte Zaverio fu Ottavio.
Cuttica di Cassine contessa Virginia.
Capris di Cigliè contessina Giulia Teresa di conte Zaverio.
16. Boggio avv. Gius. e Boggio Irene coniugi.
18. Società Assicurazioni Generali Venezia.

BOTTA (Vedi Carlo Botta).

BOTTESINI Giov. (Piazza), a giorno della via Mercadante (borgata Monte Rosa) (**S 8**). *Pret.* **Mand. VI** e **VII** — *Deleg. P. S.* **Borgo Dora** — *Circoscr. elett. Amm.* **Mand. VII** — *Polit.* **Coll. II** — *Parr.* **Madonna della Pace.**

Celebre contrabassista italiano di fama mondiale. Fu direttore d'orchestra in Italia, all'Avana, a Parigi, a Londra. Compose diverse opere (1821 † 1889).

1. Mottetti Antonio.
3. Crivotto Antonio fu Antonio.
5. Fabiano Amalia e Caterina fu Francesco.

BOUCHERON Carlo, di fianco a piazza dello Statuto a sinistra, prima via a destra di via Manzoni, m. 275 (**N 11**). *Pret.* **Mand. II** — *Sez.* **Moncenisio** — *Sez. P. S.* **Moncenisio** — *Circ. elett. Amm.* **Mand. II** — *Polit.* **Coll. I** — *Parr.* **S. Barbara.**

Segretario di Stato, primo latinista e grecista del suo tempo. Nato a Torino nel 1773, moriva nel 1838.

1. Bonamico Caterina vedova Triulzi Guglielmo.
Sola Antonietta ved. Triulzi cav. B. e figli Duilio e Ida.
Triulzi Socrate e Dina fu Ercole.
3. Gallinotti Adelaide.
5. Macchi Aug., Giacinta e Santina fu Carlo.
Lanzelli Delfina ved. Macchi Giacinto fu Carlo.
7. Landioli Amalia ved. Casanova.
Castelgno Giacinto fu Gius.
9. Molinari Carlo, Orsol., Emma e Maria fu Federico.
Cerina Annetta fu Benedetto ved. Molinari.
11. Cerana banch. cav. Vinc.

---

2. Lequio comm. Clemente fu Franc., ten.-generale.
4. Martino Secondi, Costanza e Gius. frat. e sor. fu Carlo.
8. Agosti Annetta in Perucca.
10. Rossi Giuseppina ved. Nervo.
12. Majat Giovanni, Natalina e Luigia fu Carlo.

BOVE (vedi Giacomo Bove).

BOVES (Via), in Borg. S. Paolo tra la via Monginevro ed il corso Peschiera (**G 14**). *Pret.* **Mand. V** — *Sez.* **S. Salvatore** — *Sez. P. S.* **S. Secondo** — *Circ. elett. Amm.* **Mand. V** — *Polit.* **Coll. IV** — *Parr.* **di Pozzo Strada.**

Comune del circondario di Cuneo: ha cave di marmo bianco e miniere di ferro.

3. Pinta Giovanni fu Giacomo.
5. Rovei Maurizio di Antonio.
7. Araldo Felice fu Felice.

---

2. Ferrero Giovanni e Burzio Giulia coniugi.

BRA, seconda via a sinistra del corso Ponte Mosca oltre il corso Emilia (**Q 8**). *Pret.* **Mandamento VII** — *Sez.* **Borgo Dora** — *Deleg. P. S.* **Borgo Dora** — *Circoscr. elett. Amm.* **Mand. VII** — *Polit.* **Coll. II** — *Parr.* **S. Gioachino.**

Città industriale e agricola in provincia di Cuneo.

3. Biora Maria in Scaglia.
5. Mina Clemente e Ferrero Elisabetta coniugi.
7. Cavallo Michele fu Carlo.
9. Galantini Simone e Cerini Rosa coniugi.
11. Beccaria Giovanni, Cesare, Mario, Letizia e Faustina fu Attilio.
Marasso Rosa ved. Beccaria.

---

2. Scorcioni Gio. Bened. fu Gius.
4. Sesia Luigia ved. Martinetto e figli Gius., Angelina, Rosa, Luigi, Angelo e Maria fu Gio.
6. Biancardi Giovanni, Oreste e Cecilio fu Andrea.
Ponzio Luigia ved. Bianca di.
8. Genta Domenica ved. Milla e figli Gioach., Giov., Gioach. detto Celestino e Teresa in Rossetto fu Giovanni.
12. Delpiano Luigi.
14. Massandro Alberto e Caterina fu Carlo.

BRAMANTE Donato (Corso), tratto dell'ex via di Circonvallazione compreso tra la ferrovia di Genova e il Po (**N 20**). *Pret.* **Mand. V** — *Deleg. P. S.* **Barr. di Nizza** — *Circoscr. elett. Amm.* **Mand. V** — *Polit.* i numeri dispari dalla ferrovia di Genova a via Giotto **Coll. IV** — da via Giotto al Po **Coll. III** — i numeri pari **Coll. IV** — *Parr.* **Sacro Cuore di Gesù.**

Il più grande architetto dell'età dell'oro. Molte città d'Italia vantano opere sue e Roma ha le migliori e prima fra tutte la basilica di S. Pietro cui non ha pari la Cristianità (1444 † 1514).

1. Borello Giacomo (eredi).
9. Piccone Giuseppe e Domen.
13. Righetti Enrichetta vedova Reale.
15. Cassullo Giovanni.
17. Jance Marianna ved. Maffei.
19. Id. id.
23. Gribaudi Caterina fu Vinc. ved. Bassi comm. Enrico e figli dott. Vinc. ed Ester.
25. Gilardi Michele, Antonio e Celeste fu Giuseppe.
29. Ospedale Infantile Regina Margherita.
31. Id. id.
35. Suino cav. Domenico.

---

2. Dem. dello Stato (Ferrovie).
4. Id. id.
6. Charvet ing. Enrico Giov. fu Bernardo.
8. Id. id.
Int. 5. Società Industr. Macine e Accessori (S.I.M.A.)
Int. 9. Ribero Eleonora fu Giovanni.
Int. 11. Serralunga Giuseppe e Riva Caterina coniugi.
Pignatta Sebastiano fu Gius.
Int. 13. Bertinetti Emilio fu Felice.
Int. 15. Capello Giacinta in Bertinetti.
10. Società Industriale Macine e Accessori (S.I.M.A.).
12. Id. id.
14. Società Torin. dei Tramways.
16, 18, 20. Id. id.
24. Garassino Rosa, Maria, Lina, Lorenzo, Angelo, Lucia, Giovanna, Matilde, Guglielmina e Ottavia fu Bartolomeo.
Biej Anna ved. Garassino.
28. Boggio Giuseppe fu Antonio.

BRANDIZZO, Via in Borgata Monterosa, a levante della via Montanaro ed in prolungamento della via Feletto (**R 7**). *Pret.* **Mand. VII** — *Deleg. P. S.* **Borgo Dora** — *Circoscr. elett. Amm.* **Mand. VII** — *Polit.* **Coll. II** — *Parr.* **Madonna della Pace.**

Comune della provincia e circondario di Torino.

15. Rosina Vincenzo fu Giuseppe.
17. Zanolini Luigi fu Francesco.
19. Rossi Renato e Quirico Anna coniugi.
21. Costantino Carola ved. Faggiani.
23. Garzena Giuseppe e Forneris Caterina coniugi.
27. Garzena Giuseppe e Forneris Caterina coniugi.

---

2. Ottino Bartol. e Luigi fu Gius.
4. Martinelli Alberto.
8. Ruzzo Francesco.
10. Cibrario Dom. fu Martino e Bertolone Rosina fu Franc. coniugi.
12. Scaravello Vincenzo.
14. Neirotti Pietro e Barberis Margherita coniugi.

16. Viotti Giovanni e Vittore Teresa coniugi.
18. Faletto Antonio.
22. Gino Giacomo e Vola Irene coniugi.
24. Riviera Giovanni e consorte.

BREGLIO (Via), parallela per la massima parte ed a giorno della via Sospello, compresa fra lo stradale di Lanzo ed il corso Venezia (**P 5**). *Pret.* **Mand. VII** — *Deleg. P. S.* **S. Donato** — *Circoscr. elett. Amm.* **Mand. VII** — *Politica* **Coll. II** — I nume i pari *Parr.* **Madonna di Campagna;** numeri dispari fino a via Bibiana *Parr.* **N. S. della Salute** e da questa via al termine *Parr.* **Mad. di Campagna.**

Comune francese delle Alpi, già appartenente al Reame di Casa Savoia, reso celebre dalla lunga resistenza fatta dai Piemontesi nelle prime guerre della Rivoluzione francese.

9. Concerie Italiane Riunite (Società Anon.).
11. Id. id.

4. Obert Stefano.
6. Bassino Savino.
8. Locco Antonio.
10. Bassino Giuseppe.

BRESCIA (Corso), secondo a destra oltre il Ponte Mosca, opposto al corso Emilia (**R 10**). *Pret.* **Mand. VII** — *Sez.* **Borgo Dora** — *Sez. P. S.* **Borgo Dora** — *Circoscr. elett. Amm.* **Mand. VII** — *Polit.* — **Coll. II** *Parr.* **S. Gioachino.**

Patriottica città, celebre nella storia della Lega Lombarda e nelle insurrezioni per l'indipendenza italiana. Rinomata per la fabbricazione delle armi.

1. Municipio di Torino (Scuole Aurora).
1*bis*. Massola Gius., Ter., Marcella ed Emilia fu Dom. e loro madre Campiglia Gemma.
3 e 3*bis*. Icheri di S. Gregorio contessa Paola in Valfrè di Bonzo.
5. Clerico Luigi fu Pietro.
5*bis*. Trabbia Gio., Mich. e Gius. di Benedetto.
7. Boffa Felice, Luigi, Pietro, Attilio e Gio. fu Benedetto.
9. Unione Arti Grafiche sui metalli (Soc. Anon.).
11. Id. id.
15. Albesiano Pio e fratello fu Damiano.
17. Id. id.
19. Milanesio Felice, Ernesto, Eugenio ed Annetta-Margherita fu Giovanni Battista.
Autino Maria-Teresa fu Ant.
21. Bertone Alessio fu Gius.
23. Brosio Ambrogio e Giuseppe di Giacomo.
25. Pogliano Gio. fu Costanzo.
27. Id. id.
39. Lavagetto Maria.

2. Grassi Luigi di Paolo.
4. Id. id.
6. Id. id.
8. Buscaglione G. e frat. (Ditta).
12. Corrà Maria in Racca avv. Carlo.
14. Id. id.
16. Pastore Dom., Angela, Paolina e Ferdin. fu Gius.
Perucatti Maria ved. Giardino.
16*bis*. Giardino Giovanni e Vincenzo fu Giovanni.
18. Penasso Luigi fu Giacomo.
20. Asilo Infant. Maria Teresa (Asilo succursale Principe di Napoli).
22. Caneparo Michele, Giacomo, Filomena fu Giovanni.
24. Cerutti Maria Rosa moglie Storno Stefano.
26. Bosco Angelo e Monteu Domenica coniugi.

BRIANZA (Corso), in Regione Vanchiglia, parallelo a via Pallanza, tra il corso Voghera ed il piccolo piazzale formato all'incontro del corso Chieti (**W 12**). *Pret.* **Mand. VI** — *Sez. P. S.* **Borgo Dora** — *Circoscr. elett. Amm.* **Mand. VI** — *Polit.* **Coll. III** — *Parr.* **Santa Croce.**

Bellissima regione collinosa della Lombardia. Conta manifatture di seta fra le prime di Europa.

BRICCA Maria, via perpendicolare al corso Casale, penultima prima della cinta daziaria (**U 14**). *Pret.* **Mand. VI** — *Sez.* **Borgo Po** — *Sez. P. S.* **Borgo Po** — *Circoscr. elett. Amm.* **Mand. VI** — *Polit.* **Coll. V** — *Parr.* **Gran Madre di Dio.**

Maria Bricca, di Pianezza, nell'assedio di Torino del 1706 guidò le truppe del duca di Savoia per una via sotterranea nel Castello di Pianezza e circa mille francesi riuniti a banchetto furono fatti prigionieri.

21. Scala Cesare.
23. Pescarolo Elena in Tabasso.
33. Battaglia Agostina.

2. Begliatti Giuseppe e Crescio Clotilde coniugi.
4. Capello Lodovico e Carlo fu Pietro.
6. Id. id.
10. Garaccioni Virginia fu Cam.
12. Broglio Pasq. fu Federico.
14. De Botazzi fratelli.
16. Pia Scolastica ved. Ferro.
24. N. N.
26. Marasso Maria in Testa.
28. Ducco Giovanni.

BRICHERASIO, seconda via a sinistra del corso Vitt. Em. II dopo il corso Siccardi, n. 370 (**M 14**). *Pret.* **Mand. III** — *Sez.* **S. Salvatore** — *Sez. P. S.* **S. Secondo** — *Circoscr. elett. Amm.* **Mand. V** — *Polit.* **Coll. IV** — *Parr.* **Ss. Angeli Custodi.**

Dal conte Giovanni Battista di Bricherasio, comandante i Piemontesi alla battaglia dell'Assietta, vinta contro i Francesi il 19 luglio 1747.

3. Falco Orazio (eredi).
5. Dellachà cav. Camillo di comm. Ambrogio.
7. Hertz Ottilia fu Gio. Gugl.
9. Id. id.
11. Rauchenegger Sofia vedova Graf.
11*bis*. Id. id.

2. Casana conte Sever. (eredi).
4. Id. id.
6. Balloco ing. Alb., Ottavio Luisa e Marina fratelli e sorelle fu Alessandro.
8. Casana conte Severino (eredi).
12. Bass Alb. fu cav. Vitt.
18. Silvetti Fil. fu Felice.

BRINDISI, via tra il corso Principe Oddone e l'Oratorio Salesiano (**N 9**). *Pret.* **Mand. I** — *Sez.* **Borgo Dora** — *Sez. P. S.* **Borgo Dora** — *Circoscr. elett. Amm.* **Mand. VII** — *Polit.* **Coll. II** — *Parr.* **Maria SS. Ausiliatrice.**

Città nella provincia di Lecce. Il suo porto è il punto di congiunzione tra la rete delle strade ferrate europee e il canale di Suez.

1. Cresto Luigi e consorte.
3. Della Croce di Doiola conte Galeazzo, Ranieri, Vibaldo, Bianca, Maria ed Emma fu Enrico.
7. Marchis Cesare fu Giuseppe.
11. Rosa Carlo fu Sebastiano.
15. Taglione Luigi e Alifredi Maria coniugi.
17. Marcolungo Giovanni.
43. Corlando Batt. e Gio. Batt. fratelli fu Battista.

2. Pini Rosa Rachele e Carlo fu Pietro.
Bigano Maria fu Bernardo.
4. Bosio Carlo fu Giuseppe.
14. Cavallero Giovanni.

BRIONE (Via), perpendicolare a destra dello stradale di Francia, oltre il c. Altacomba (**G 11**). *Pretura* **Mand. VII** — *Sez.* **Borgo Dora** — *Deleg. P. S.* **S. Donato** — *Circ. elett. Amm.* **Mand. VII** — *Polit.* **Coll. II** — *Parr.* **S. Alfonso de' Liguori.**

Frazione del comune di Val della Torre, sulla destra del torrente Costernone.

3. Soc. Automobili Scat.
29. Musso Pietro.
33. Giorsa e Busso (Ditta).

6. Righini cav. Luigi
12. Vassallo Genoveffa in Mutti.
14. Gambetta Angela.
16. Morina Bartolom.-Giovanni e Giuseppe di Felice.
18. Decorte Valentino.
20. Foglia Carlo-Luigi e Bollarini Dorotea-Luigia coniugi.
22, 24, 26. Ponzano geom. Giuseppe.
28. Carenzana Carlo fu Giorgio.

BRIZIO (Strada del), dalla barriera del Ponte Trombetta alla Mad. del Pilone (**V 14**). *Pret.* **Mand. VI** — *Sez.* **Borgo Po** — *Sez. P. S.* **Borgo Po** — *Circoscr. elett. Amm.* **Mand. VI** — *Polit.* **Coll. V** — *Parr.* **B. V. del Pilone.**

Dal nome di una villa ivi esistente.

[illegible]. Georges e Dubois.
651. Ghidini Guglielmo.
[illegible]*bis*. Oria Rosa fu Mauro.

652. Colombatti Cater. fu Stef.
Re Maria fu Guglielmo.
Duchessa Carolina.
654. Istituto di Santa Maria.
658. Carle comm. dott. Antonio.
660. Rostagnot Cater. ved. Gilli.

BROCCA (Vicolo della), nel Borgo Crimea vicino alla caserma Alpini (**R 17**). *Pret.* **Mand. V** — *Sez.* **Borgo Po** — *Sez. P. S.* **Borgo Po** — *Circoscr. elett. Amm.* **Mand. VI** — *Polit.* **Coll. V** — *Parr.* **Gran Madre di Dio.**

Antica denominazione d'origine ignota.

2. 4,6, 8, 10. Mattirolo ing. Ett.

BROFFERIO Angelo, prima via a destra del corso Re Umberto (**N 13**). *Pret.* **Mand. III** — *Sez.* **Monviso** — *Sez. P. S.* **Monviso** — *Circoscr. elett. Amm.* **Mand. III** — *Polit.* **Coll. IV** — *Parr.* **Ss. Angeli Custodi.**

Politico, oratore, storico, commediografo e poeta vivo del più schietto amor patrio (1808 †1866).

1. S. Ambrosetti cav. uff. Vinc. e Avondo Valeria coniugi.

BRONDELLO (Via), presso il poligono dei ferrovieri, perpendicolare alc. Ferruccio (**H 15**). *Pretura* **Mand. V** — *Sez. P. S.* **S. Secondo** — *Circoscr. elett. Amm.* **Mand. V** — *Polit.* **Coll. IV** — *Parr.* **della Crocetta.**

Comune della provincia di Cuneo, circondario di Saluzzo.

8. Soc. Aut. Piemontesi Ansaldi-Ceirano (S.P.A.).

BRONI (Via), in regione Molinette, perpendicolare e a destra dello stradale di Nizza a giorno del corso Spezia (**M 22**). *Pret.* **Mand. V** — *Deleg. P. S.* **Barr. di Nizza** — *Circoscr. elett. Amm.* **Mand. V** — *Polit.* **Coll. IV** — *Parr.* **Patrocinio di S. Giuseppe.**

Grosso borgo in provincia di Pavia, circondario di Voghera, ai piedi di ridenti, rigogliosissimi colli.

1. Aliberti Giovanni e Domenico di Domenico.
6. Alberti Mario di Domenico.
8. Arrapane Pancr. di Lorenzo.

BROSSO, via in Borgata Madonna di Campagna, fra la strada della Venaria e quella di Lanzo. (**L 2**). *Pret.* **Mand. VII** — *Deleg. P. S.* **S. Donato** — *Circ elett. Amm.* **Mand. VII** — *Polit.* **Coll. II** — *Parr.* **Madonna di Campagna.**

Comune della provincia di Torino, circondario d'Ivrea.

BRUGNONE Carlo Giovanni, prima via a destra di via Nizza dopo la piazza omonima (**N 18**). *Pret.* **Mand. V** — *Sez.* **S. Salvatore** — *Deleg. P. S.* **Barriera di Nizza** — *Circoscr. elett. Amm.* **Mand. V** — *Polit.* **Coll. IV** — *Parr.* **del Sacro Cuore di Gesù.**

Fu il primo direttore della Scuola Veterinaria piemontese (1744 †1818).

1. Cavallero sac. Gio. Batt.
Rossetti Michelangelo.
Morra don Bartolomeo.
Pomba don Gio. Lorenzo.
Rubino don Carlo Luigi.
9. Soc. An. gener. *Il Vetro.*

2. Demanio dello Stato (Scuola Veterinaria).
4. Soc. An. gen. *Il Vetro.*
8. Canale Gius. fu Gius. e Gario Ortensia di Giulio coniugi.

BRUINO, via in regione Pozzo Strada (**I 12**). *Pret.* **Mand. V** — *Sez.* **Borgo Dora** — *Sez. P. S.* **S. Secondo** — *Circoscr. elett. Amm.* **Mand. V** — *Polit.* **Collegio IV** — *Parr.* **di Pozzo Strada.**

Comune della provincia e del circondario di Torino.

1. Gamba Anna.
5. Porzio avv. Adolfo.
7. Bonetto Maria ved. Franco.
21. Allamano can. Gius. fu Gius., Camisassa can. Giac. fu Gabriele. Perlo teol. Fil. di Antonio.

2. Istit. Sordo-Muti.
22. Zuffi Giacomo e Enea frat.
24. Bellone Giorgio e De Francisco Rosa coniugi.
26. Canavotto geom. Oreste fu Giuseppe.
28. Bermond Maria in Bessone Felice.
Bessone Alessandrina in Cherubini.

BRUNETTA (Via), Borgata Cenisia, quarta a destra e perpendicolare alla via Fréjus (**G 12**). *Pret.* **Mand. V** — *Sez.* **S. Salvatore** — *Sez. P. S.* **S. Secondo** — *Circoscr. elett. Amm.* **Mand. V** — *Polit.* **Collegio IV** — *Parr.* **di Pozzo Strada.**

Rinomata fortezza nelle vicinanze di Susa innalzata da Vittorio Amedeo II su disegno del Bertola. Considerata come una delle meraviglie dell'arte militare, fu abbattuta in seguito al trattato di Cherasco del 1796.

1. Jouvenal Teofilo.
1*bis*. Id. id.
3. Jouvenal Giovanni fu Stefano
3*bis*. Marietti Giovannina fu Giuseppe.
5, 7. Sicbaldi Cesare.
9. Beretta Achille e Rubino Caterina coniugi.
11. Sciacero Cater. in Putto.
13. Id. id.
15. Richiardi dott. Michele.

18. Borsarelli Anna ved. Gerbino e Giraudo Gio. Domenico.
20. Maironetti Maddal. in Fiandesio.
22. Merlin Gio. Batt. e figlio Pietro-Enrico e Frà Giacinta-Caterina.
24. Ferrero Gio. Pietro fu Gius. e figli.

BRUNO (v. Giordano Bruno).

BRUSÀ (Via), nella fraz. Mad. di Campagna (**M 4**). *Pretura* **Mand. VII** — *Sez.* **Borgo Dora** — *Deleg. P. S.* **S. Donato** — *Circosc. elett. Amm.* **Mand. VII** — *Polit.* **Coll. II** — *Parr.* **Mad. di Campagna.**

Dal nome d'un antico cascinale ivi esistente.

4. Ghiazza Anna ved. Marocco e figli.
6, 8. Id. id.
12. Griffa Cater. ved. Gino e figli.
12. *Interni:*
1. Miola Giuseppe.
3. Cuminetti Ant. fu Gius.
5. Rolle Maria in Giacotto.
7. Rolle Giov. fu Pietro.
9. Miola Lorenzo.
11. Chiambretto Domenico.

2,4. Gino Franc. fu Giacomo.
6. Brunero coniugi.
8. Miola Giovanni.
10. Cibrario Gioach.-Pietro e consorte.
12. Chiambretto Maurizio.
14. Armellino Anna in Festa.
26. Merlino Pietro.
28. Gino Fortunato e sorella.
30. Tealdi Matteo.
32. Vaccarino ing. Ernesto.
40. Miola Alessandrina e madre.
42. Dominici Margher. fu Giorgio e nipoti.

BRUSNENGO, via in Borgata Madonna di Campagna, prima a sinistra, perpendicolare alla strada del Carossio (**M 3**). *Pret.* **Mand. VII** — *Deleg. P. S.* **S. Donato** — *Circoscr. elett. Amm.* **Mand. VII** — *Polit.* **Coll. II** — *Parr.* **Madonna di Campagna.**

Comune della provincia di Novara, circondario di Biella.

4. Robaldo Pietro di Carlo.
6. Bretto Pietro e Actis-Data Teresa coniugi.
8. Milano Matilde ved. Cavassa e Cavassa Giuseppe.
10. Durando Giovanni e Luciano Maria coniugi.
12. Ricca Giovanna in Destefanis.
14. Ricca Ang. e Carlo, fratelli.
18. Albrè Teresa ved. Cibrario.
22. Malandri o Gio.-Batt.

BUENOS AIRES (Via), parallela a giorno delle vie Boston e Montevideo, tra il corso Cosenza e la ferrovia di Genova (**F 22**). *Pret.* **Mand. V** — *Sez. P. S.* **S. Secondo** — *Circoscr. elett. Amm.* **Mand. V** — *Polit.* **Coll. IV** — *Parr.* **della Crocetta.**

Città capitale della Repubblica Argentina. Gran parte della popolazione è italiana, la cui forte e intelligente volontà rese quel centro ricco e fiorente.

13. N. N.
15. Virano Margherita vedova Garrone.
17. Abutille coniugi.

BUNIVA Michele, sul corso S. Maurizio, parallela a nord ovest di via Barolo, m. 430 (**S 13**). *Pret.* **Mand. VI** — *Sez.* **Borgo Po** — *Deleg. P. S.* **Vanchiglia** — *Circoscr. elett. Amm.* **Mand. VI** — *Polit.* **Coll. III** — *Parr.* **Sa Giulia.**

Introduttore del vaccino in Piemonte (1762 † 1834).

3. Ovazza cav. Ernesto.
5. Id. id.
7. Id. id.
9. Barbavara di Gravellona conte Gius. Cesare fu Cesare Andrea.
11. Montaldo avv. Gaudenzio di Giuseppe.
Vigna Carlo ed Emilio fu Giuseppe.
Porta Luigi fu Carlo.
13. Stratta Tancredi.
15. Ballario Fiorenzo.
17. Municipio di Torino (Scuole elementari).
19. Id. id.
23. Martina Giovanni e Giuseppe fu Giovanni.
25. Soc. Anon. Torinese fra consumatori di cartonaggi ed affini in Torino.

2. Nasi Enrico ed Ettore fu Ant.
4. Id. id.
6. Richetta Aless. e Cesarina frat. e sor. fu Domenico.
8. Mellica Ant. fu Carlo Gius.
10. Bona Mario, Carlo, Lorenzina, Carmelita, Valerio e Jolanda fu G. B.
12. Dedonatis Bartol. fu Giov.
14. Bosco Elisabetta in Molinari.
Ravassa Pietro.
16. Marucchi Giacomo (e eredi).
24. Belletti Francesca in Demaria e Maria fu Domenico.
26. Luchelli Gius.-Rob.
28. Martina Giovanni e Giuseppe fu Giovanni.

BURDIN (Via), oltre il corso del Valentino, a sinistra di via Nizza, m. 610 (**P 17**). *Pret.* **Mand. V** — *Sez.* **S. Salvatore** — *Sez. P. S.* **S. Salvatore** — *Circoscr. elett.* dal n. 1 all'11 e dal 2 al 10 *Amm.* **Mand. V** — *Polit.* **Coll. IV**; dal n. 12 e 13 al fine *Amm.* **Mand. V** — *Polit.* **Coll. III** — I numeri dispari *Parr.* **Ss. Pietro e Paolo**; numeri pari *Parr.* **Sacro Cuore di Maria.**

Dedicata ai fratelli di questo nome, che impiantarono nel 1822 uno stabilimento orto-agricolo in Torino, nei terreni ora occupati da questa via.

3. Buglione-Ceresa Vittorio-Enrico, Roberto, Margherita, Giovanni, Maria ed Emma fu Corrado.
Fasano Felicita fu Giovanni.
5. Ajmeri Giovanni fu Michele.
13, 15. Porcheddu ing. comm. Gio. Ant. fu Giuseppe.
17. Id. id.
19*bis*. Bocca Giuseppe.
21. Id. id.
23, 25. Munic. di Torino (Scuola Rayneri).
29. Tabasso Agostino.
29*bis*. Baldracco Alb. fu Gio.
33. Galvagno Virginia; Banaudi Carlo, Giuseppina, Maria e Ifigenia.

2, 4. Figa olo di Gropello conte Ottone.
6. Talucchi cav. uff. Vespasiano.
8. Albera sac. Paolo.
Rinaldi sac. Filippo.
Rossi Giuseppe.
10. Mo Cristoforo e Ghio Vittoria coniugi.
12. 14. Mure Benedetto.
18. Christillin dott. Beniamino.
24. Perosino Gioachina ved. Molin Augusto.
26, 28. Oriani Giuseppe fu Gius.
30. Debiaggi cav. Casimiro.
36. Fubini cav. Davide fu Eman.
38. Agnelli cav. Gio. fu Edoardo.

BUSANO (Via), in Borgata Campidoglio a destra e perpendicolare alla via Levanna (**H 9**). *Pret.* **Mand. VII** — *Deleg. P. S.* **S. Donato** — *Circoscr. elett. Amm.* **Mand. VII** — *Polit.* **Coll. II** — *Parr.* **S. Alfonso Maria de' Liguori.**

Comune della provincia e del circondario di Torino.

3. Pentenero Bartolomeo e Dadone Maria coniugi.
5. Azeglio Maria.

4. Troglia Maria ved. Pia.

BUSCA (Via), a destra dello stradale di Nizza (**M 21**). *Pret.* **Mand. V** — *Sez.* **S. Salvatore** — *Deleg. P. S.* **Barr. di Nizza** — *Circoscr. elett. Amm.* **Mand. V** — *Polit.* **Coll. IV** — *Parrocc.* **Patrocinio di S. Giuseppe.**

Comune della provincia e del circondario di Cuneo. Vi si vedono avanzi romani: possiede cave di alabastro.

2. Sardi Carola ved. Zugano e Zugano Lucia.

BUSCALIONI Carlo Michele. Via, a notte e parallela al corso Verona, tra il corso R. Parco ed il torrente Dora (**S 11**). *Pret.* **Mand. VI** — *Deleg. P. S.* **Borgo Dora** — *Circoscr. elett. Amm.* **Mand. VII** — *Polit.* **Coll. II** — *Parr.* **S. Gioachino.**

Filosofo e uomo politico nato in Mondovì nel 1824, morto in Napoli nel 1885. Successe a La Farina nella presidenza della *Società Nazionale*: propugnò l'unione dei popoli latini; fondò la *Lega fillelenica*; pensò e diresse le trattative che condussero il principe Amedeo sul trono di Spagna.

2. Pecco avv. Basilio.
Chiolerio Amelia fu Giuseppe.
4. Carbonifera Piemontese (Cerrino-Zegna).
8, 10. Castellano Giov. e Luigi fu Lodovico.
14. Guglielminotti Pietro fu Gius.

BUSSOLENO (Via), quinta a destra e perpendicolare alla via Fréjus, in Borgata Cenisia, oltre il Foro Boario (**G 12**). *Pret.* **Mand. V** — *Sez.* **S. Salvatore** — *Deleg. P. S.* **S. Secondo** — *Circoscr. elett. Amm.* **Mand. V** — *Polit.* **Coll. IV** — *Parr.* **di Pozzo Strada.**

Comune del circondario di Susa: con territorio ricco di marmi, ferro piritoso, calce solfata e selenite.

2. Castaldo Carlo di Giovanni.
4. Ferraris Felice.
6. Pipino Antonio fu Bernardo.
8. Fraschini Delfina in Razzore Giovanni.
10. Faccio Giuseppe.
12. Ferrero Michele fu Emilio.
14. Appe din Antonio.
16. Adami coniugi.
18. Biorcio Giuseppe fu Pietro.
20. Pasta Bernardo.

BUTTIGLIERA (Via), oltre l'antica barr. di Casale, ad ovest di via Casalborgone (**V 14**). *Pret.* **Mand. VI** — *Sez. P. S.* **Borgo Po** — *Circoscr. elett. Amm.* **Mand. VI** — *Polit.* **Coll. V** — *Parr.* **B. V. del Pilone.**

Comune della provincia di Alessandria, circond. di Asti.

3. Oddone Giovanni.
5. Morano Carlo.
7. Morano Giuseppe.
11. Garello Simone.
13. Maffei Felice fu Carlo.
15. Racca Caterina in Gaj.

2. Marinetti Damiano.
4. Massimino Matteo.
6. Torchio Teresa in Merigo.
8. Nicolay comm. Filippo.

CABOTTO Sebastiano. Quarta via, parallelamente, a mezzodì del corso Peschiera (**L 17**). *Pret.* **Mand. III**; il tratto fra lo stradale di Stupinigi e la via Rosmini **Mand. V** — *Sez.* **S. Salvatore** — *Sez. P. S.* **S. Secondo** — *Circoscr. elett. Amm.* **Mand. V** — *Polit.* **Coll. IV** — *Parr.* **della Crocetta.**

Celebre navigatore veneto a servizio dell'Inghilterra e della Spagna; visitò le Antille ed il Brasile e scrisse la bella *Relazione* dei suoi viaggi (n. 1477; m. 1557).

2. Provincia di Torino (Ospizio per gli esposti).
29. Casa dei Ferrovieri (Demanio dello Stato).
57. Arata Caterina in Fubini.

2. Fiorio Vittorio fu Paolo.
Re Virginia di Guglielmo.
26. Gaffodio Anna-Maria fu Antonio ved. Amerano.
30. Vernazza Carlo.
41. Vernazza Vittorio.

CACCIA (Via della), Prima via a destra di via Roma (**P 13**). *Pret.* **Mand. IV** — *Sez.* **Dora** — *Sez. P. S.* **Dora** — *Circoscr. elett. Amm.* **Mand. I** — *Polit.* **Coll. I** — *Parr.* **S. Tommaso.**

Prende il suo nome dall'albergo della Caccia Reale.

1. Pieroni Fortunata.
Pescarolo Benvenuto.
Begliatti Giuseppe.
3. Pescarolo Benvenuto.

2. Melano Mario.
Bertini cav. Gius. e Clotilde fu Francesco.

CACCIE (Strada delle), Fraz. Mirafiori (**E 26**) *Pret.* **Mand. V** — *Sez.* **S. Salvatore** — *Deleg. P. S.* **Barr. di Nizza** — *Circoscr. elett. Amm.* **Mand. V** — *Polit.* **Coll. IV** — *Parr.* **del Lingotto.**

Antica denominazione d'origine ignota.

Casa senza num.: Gabriolotti Ant.
740. Municipio di Torino.
1000. Venere Giuseppe.
1004. Viarigi Giuseppe fu G. B.

CADORE (Corso), protendimento del corso Lombardia, a destra della Dora, tra il corso Voghera e la strada Lungo Po in Vanchiglia (**X 14**). *Pret.* **Mand. VI** — *Sez. P. S.* **Borgo Dora** — *Circoscr. elett. Amm.* **Mand. VI** — *Polit.* **Coll. III** — *Parr.* **Santa Croce.**

Regione alpina nell'Alto Veneto, con ricchi pascoli, foreste, e importanti miniere di carbonato di zinco.

CAFASSE (Via), nella Borgata Ceronda, perpendicolare alla Dora ed alla strada di Pianezza (**H 7**). *Pret.* **Mand. VII** — *Sez.* **Barr. di Lanzo** — *Deleg. P. S.* **S. Donato** — *Circoscr. elett. Amm.* **Mand. VII** — *Polit.* **Coll. II** — *Parr.* **di Lucento.**

Comune della provincia e del circondario di Torino.

1. Foglio Michele di Giov.
5. Pesena Gio.-Maria fu Gio. e Serena Angela coniugi.
7. Pignello Battista, Gabriele, Matteo e Stefano fu Pietro.
9. Rocco Giuseppe di Michele.
Bartolina Angela fu Gius.
Rocco Michele fu Pietro (usufruttuario generale).

2. Trocciola Domenico fu Gius. e Neirotti Domenica.
4. Salvai Vittorio e Teppa Caterina coniugi.
6. Ferroglio Gio. fu Giuseppe e figlio Michele.

CAGLIARI. Terza via parallela a sud-est della strada al R. Parco (**S 10**). *Pret.* **Mand. VI** — *Sez.* **Borgo Dora** — *Sez. P. S.* **Borgo Dora** — *Circoscr. elett. Amm.* **Mand. VII** — *Polit.* **Coll. II** — *Parr.* **SS. Nome di Gesù.**

Città della Sardegna, sul declivio di un colle. Ha vasto e sicuro porto sul golfo.

1. Torretta Domenico e cav. Luigi fu Michele.
3, 5. Delapierre cav. avv. Valentino di Daniele.
19. Gillardi Pietro fu Giovanni.
21. Dasetto Giacomo fu Giov. Carpanetto Carlo fu Giuseppe.
23. Id. id.
27. Società Anonima Ambrosio.
31. Brino Luigi.
35. Campini Orsolina ved. Toniacca.
37 N. N.
41. Guglielminotti Pietro fu Gius.
43, 45. Id. id.

4. Boffa Attilio, Pietro, Luigi e Giov. fu Benedetto.
12. Zanotto Bartolomeo fu Gio.
14. Matta Cesare e Vinassa Margherita coniugi.
16. Cometto Giuseppe e Persico Giuseppina coniugi.
20. Bonomi Luigi.
22. Avagnina coniugi.
26. Argentero Gius. di Lorenzo.
28. Ferrero Carlo fu Luigi.

CAIROLI (Corso), alla sinistra del Po fra la via dell'Ospedale e il Corso Vittorio Em. II, m. 500. (**R 15**). *Pret.* **Mand. IV** — *Sez.* **Po** — *Sez. P. S.* **Po** — *Circoscr. elett. Amm.* **Mand. IV** — *Polit.* **Coll. III** — *Parrocc.* **S. Massimo.**

In onoranza di questa famiglia pavese che dette tanti martiri per l'indipendenza italiana.

1. Bossoli Maria e Olga di Franc.

2. Conte cav. Ett. fu Maurizio.
4. Vallaur. avv. not. Guido.
6. Andreis avv. comm. Vitt fu Luigi.
8. Engelfred Maria-Alberta, Evelina ed Anna fu Giuseppe.
10, 12. Colomiatti Lina ved. Vigitello.
14. Economato Gener. dei Benefici vacanti.
14*bis*. Municipio di Torino (Sifilic. ed Opera Bogetto).
16, 18. Vitale cav. avv. Gian Giacomo fu Raffaele.
18*bis*. Comba avv. cav. Alfredo.
Ballardo Angela vedova Sartoris, Carlo, Catterina in Sartoris, Pietro, Carolina in Ponsetti e Margherita ved. Marasso.
20. Vitale cav. avv. Gian Giacomo fu Raffaele.
22. Comba avv. cav. Alfredo.
24. Gaia-Genessa Adalgisa fu Pietro.
Rostagno ing. Ugo.

CALLERI (Strada vicin. del). Frazione Reaglie, oltre la Borgata Madonna del Pilone, seconda a destra della strada di Chieri (**Y 13**). *Pret.* **Mand. VI** — *Sez.* **Borgo Po** — *Sez. P. S.* **Borgo Po** — *Circoscr. elett. Amm.* **Mand. VI** — *Polit.* **Coll. V** — *Parr.* **di Reaglie.**

Dal nome di un antico cascinale.

457. Ulrich Giuseppina in Scaraglio.
459. Revelli dott. Mario.

450. Fiorina cav. uff. Salvatore fu Lorenzo.
452. Cerutti cav. Paolo geometra, fu Francesco.
454. Ceriana Luisa in De Paoli.
456. Marenco Leone e figlio Josè.
458. Germano Eugenio e Marucco Francesca coniugi.

CALUSO (Via), in regione Madonna di Campagna a notte del corso Grosseto e a destra dello stradale di Lanzo (**M 3**). *Pret.* **Mand. VII** — *Deleg. P. S.* **S. Donato** — *Circoscr. elett. Amm.* **Mand. VII** — *Polit.* **Coll. II** — *Parr.* **Madonna di Campagna.**

Comune della provincia di Torino, circondario di Ivrea. Situato alle falde del Monte Rotondo, e di una collina che finisce in un balzo, sulla cui cima stanno avanzi di antiche fortificazioni.

CALVO Edoardo, a nord-est della piazza Nizza (**O 18**). *Pret.* **Mand. V** — *Sez.* **Borgo S. Salvatore** — *Deleg. P. S.* **Barr. di Nizza** — *Circoscr. elett. Amm.* **Mand. VI** — *Polit.* **Collegio IV** — *Parr.* **Sacro Cuore di Gesù.**

Medico, nato in Torino nel 1773, morto nel 1804. Egli è più particolarmente conosciuto per aver pubblicato alla macchia *Favole* e *Poesie* patriottiche in dialetto piemontese, divenute rarissime.

1. Salvetti Agostino fu Gius.
3. Bellone Alberto-Eugenio, Ermenegildo e Francesca fu Giovanni.
Fava Teresa, Giovanna Cristina e Maria fu Giacomo.

2. Bassignana Clotilde vedova Golzio.
4. Boeris Oreste di Michele.
Boeris Lorenzo ed Oreste di Michele.
Osnengo fratelli e sorelle fu Secondo.
Bonelli ing. comm. Michelang.
Dugliano.

6. Verrua Giacomo.
6*bis*. Grimaldi Gio. e Caterina frat. e sor. e madre Gorgerino Angela.
8. Cavallo Angela in Devalle.
10. Grimaldi Cater. in Valentino.

CAMPAGNA (Strada vicinale della), Borgata Mad. di Campagna (**O-P 2**). *Pret.* **Mand. VII** — *Sez.* **Borgo Dora** — *Deleg. P.S.* **S. Donato** — *Circoscr. elett. Amm.* **Mand. VII** — *Polit.* **Coll. II** — *Parr.* **Madonna di Campagna.**
Antica denominazione d'origine ignota.

705. Carpegna Margh. in Binelli.
715. Martini Pietro e figli.
725. Di Savoia-Carignano Principe Tommaso fu Principe Ferdinando (Casc. Bessia).
735. Marini Alberta fu avv. Enr. (Cascina Comotto).
745. Borghesio dottor G. B., Domenico-Carlo, dott. Andrea, Mario e Caterina fu cav. Antonio.
747. Id. id
755. Marchis Vittorio di Domen.

16. Tego Lorenzo.
30. Mongiano Camillo e Boldrini Annetta coniugi.
32. Tosco Melchiorre e Bruni Giulia coniugi.
36. Traverso Angelo.
42. Sarboraria Agostino.
44. Grosso fratelli.
46. Volpatto Ignazio.
66. Forestio Maddal. in Carrera.
72. Rosingano Gio. fu Carlo.
74. Regis Giuseppe.
114. Genta Francesca-Angela in Ghiotti.
116. Morello Giovanni.
690. Le Boeuf Adele e Carlo.
698. Dughera Angela-Maria ved. Toselli.
700. Id. id.
710. Alessio Celestino fu Lor.
720. Caire Corinna in Albertoletti.
746. Pilotto Francesco fu Bernardo.
750. Caire Corinna in Albertoletti.
752. Ferrero Giovanni.

CAMPAGNETTE (Strada vicinale delle), Frazione Regio Parco e Maddalene (**T 6**). *Pret.* **Mand. VI** — *Sez.* **Borgo Dora** — — *Sez. P. S.* **Borgo Dora** — *Circoscr. elett. Amm.* **Mand. VII** — *Polit.* **Coll. II** — *Parrocchia* **S. Gaetano.**
Dal nome d'un antico cascinale.

271. Basco contessa Virginia fu cav. Gio. Batt. moglie Riccardi di Lantosca.
275. Gaia Federico fu Giuseppe. Gay ing. Corrado di Luigi.
285. Boniscontro Ern., Enrico, Giulietta, Clementina e Giuseppe fu Vincenzo.

280. Delleani Lorenzo fu Ant., Cassini Federica ved. Bona.
286. Ospedale di S. Giov. Batt.
308. Fubini Marco fu Eman.

CAMPAGNINO (Strada vicinale del), Frazione Cavoretto. (**O 24**). *Pret.* **Mand. V** — *Sez.* **Borgo Po** — *Sez. P. S.* **Borgo Po** — *Circoscr. elett. Ammin.* **Mand. VI** — *Polit.* **Coll. V** — *Parr.* **di Cavoretto.**
Dal nome di un antico cascinale.

459. Musso Placida in Pozzi.
461. Vay Gian-Candido.
471. Mazzuri Giovanni.
473. Barelli Pietro e Massimino fu Federico.
Ortolano Lorenzo fu Dom. Fusella De Mari Francesco.
475. Debenedetti Giuseppe.
481. Muratore Giovanni.

458. Conti Alb. fu Franc. (eredi).
460. Gabriolo Clara.
470. Vigo Rina.
472. Ancona Guido.
474. Bosco Michele.
482. Rubino Carlo
484. Pavarino dott. Teodoro di Felice.

CAMPAGNINO (Dalla strada del). *Pret.* **Mand. V** — *Circoscr. elett. Amm.* **Mand. VI** — *Polit.* **Coll. V** — *Parr.* **di Cavoretto.**

463. Gariglio Domenico.
477. Marconi Rosina in Martini.
479. Brignardelli Nina vedova Valenzano cav. Efisio.

470. Storero Luigi.
476. Bosco Lucia in Rosso Giacinto.
478. Maccario Vittoria in Viarisio.
480. Pereno Giovanni e Maurizio.

CAMPANA (Via), a sinistra di via Nizza, la terza dopo il corso del Valentino, m. 590 (**P 17**). *Pret.* **Mand. V** — *Sez.* **S. Salvatore** — *Sez. P. S.* **S. Salvatore** — *Circoscr. elett.* dal n. 1 al 13 e dal 2 all'8 *Amm.* **Mandamento V** — *Polit.* **Coll. IV;** dal n. 10 e 15 al fine *Amm.* **Mand. V** — *Polit.* **Coll. III** — *Parr.* **Sacro Cuore di Maria.**
Avvocato piemontese e poi generale nell'esercito di Francia, nato a Torino nel 1771, ucciso nella battaglia di Ostrolenka, in Polonia, nel 1807.

1. Fubini cav. Davide.
3. Blanchetti nob. Alfredo.
5. Re Isabella e rag. Giovanni Aristide fu Domenico.
7. Boggio comm. Ant.. fu G. B.
15. Mure Benedetto.
15*bis*. Id. id.
17. Mure Giov.a in Jarre Teofilo.
17*bis*. Id. id.
19. Albert geom. Giovanni.
21. Peracca conte Mario Giacinto ed Alfredo.
23. Giacoma Orsola ved. Zucca.
25. Vachino Maria.
27. Giacoma Elena, Cleofina, Amalia, Ida, Nicolina Natalina, Oreste e Pierino fu Carlo-Giuseppe.
31. Scagliotti Luigi e Maddalena Leonilda fu Giacomo.
33. Bona Mario, Carlo, Lorenza Carmelita, Valerio e Jolanda fu G. B.
37. Allgeyer dott. prof. Vittorio fu Luigi.

2, 4. Besozzi cav. Giuseppe.
6. Bayard Giovanni fu G.
8. Dematteis comm. Carlo
10. (Parr. S. C. di Maria).
12. Giani cav. Mario.
14. Davicini ing. cav. Attilio.
20. Valle Adele in Massa.
22. Sismondi ing. Alfredo.
24. Allgeyer dott. prof. Vittorio fu Luigi.
26. N. N.
32. Municipio di Torino.
34. Brambilla Erminia vedova Bizzozero Giulio e figlio Enzo.

CAMPIGLIONE (Via), in Borgata S. Paolo, a destra della via Monginevro interseca e la via Caraglio (**F 14**). *Pret.* **Mand. V** — *Sez. P. S.* **S. Secondo** — *Circosc. elett. Amm.* **Mand. V** — *Polit.* **Coll. IV** — *Parr.* **di Pozzo Strada.**
Comune della provincia di Torino, circondario di Pinerolo.

4. Bruno Eurosina.
8. Lazzarino Gio. fu Francesco
10. Ballarino Francesco.
12. Ferrari Claudio e Stecconi Virginia coniugi.
14, 16, 18. Copasso Nicola.
22. Tellini cav. Guglielmo e Biroglio Maria coniugi.

CAMPO (Via del), Frazione borgata Vittoria seconda a sinistra di via Vittoria (**O 6**). *Pret.* **Mand. VII** — *Sez.* **Borgo Dora** — *Deleg. P. S.* **S. Donato** — *Circoscr. elett. Amm.* **Mandamento VII** — *Polit.* **Coll. II** — *Parr.* **N. S. della Salute.**

3. Masera Angela ved. Tavolaro.
5. Pentenero Antonio e Bijno Maria coniugi.
7. Vianzone Cost. fu Gio. Ang.

4. Marchis Giovanni fu Pietro.
6. Tarrone Antonio.
8. Vianzone Cost. fu Gio. Ang.
10. Elena Angelo di Pietro.

CANAVERI Gio. Batt. (Via), da via della Fucina al corso Savona (**Q 10**). *Pret.* **Mand. I** — *Sez.* **Borgo Dora** — *Deleg. P. S.* **Borgo Dora** — *Circoscr. elett. Amm.* **Mand. VII** — *Polit.* **Coll. II** — *Parr.* **S. Gioachino.**
Dei PP. dell'Oratorio, vescovo di Biella, poi di Vercelli. Fondatore del ritiro per vedove e nubili sulla collina torinese (1753 † 1811).

5. Sottocornolo cav. Francesco fu Giovanni.
7. Stardero Lucia ved. Varetto.
Bigone Bernardo, Giuseppe, Giovanni, Domenico, Carlo, Camilla e Maria Teresa fu Giuseppe.
9. Astrua Gilberto.
Astrua Enrichetta.
Bonomi Caterina ved. Astrua.

CANDELO (Via), in regione Maddalene, parte dalla via Bologna a destra presso il corso Novara (**S 9**). *Pret.* **Mand. VI** — *Sez. P. S.* **Borgo Dora** — *Circoscr. elett. Amm.* **Mand. VII** — *Polit.* **Coll. II** — *Parr.* **Mad. della Pace.**
Comune della provincia di Novara, circondario di Biella, sulla riva destra del Cervo.

1. Ferraris Giuseppe fu Sebast.
3. Amateis Anna in Pogliano.

2, 4. Orsini Gius. e Chiappino Margherita coniugi.
6. Portichetti Quartilio.
11. Rossetti Roberto.
13. Vigna Luigi.

CANDIA (Via), in Borg. Monterosa, a destra della via Sanghà (**S 7**). *Pret.* **Mand. VII** — *Sez. P. S.* **Borgo Dora** — *Circoscr. elett. Amm.* **Mand. VII** — *Polit.* **Coll. II** — *Parr.* **Madonna della Pace.**
Ameno paesello del Canavese, in circondario d'Ivrea.

1. Costa Giovanni.
5. Grassi Luigi di Paolo.
7. Id. id.
9. Id. id.
9*bis*. Mussa Maria, Angelo, Giuseppe, Teresio, Giovanni, Giuseppina e Alessandro fu Luigi.
Daniele Agn. ved. Mussa.
11. Tommasino Angelo.
13. Mossino Domenico e Vigna Antonia.
15. Mussa Giovanni e Martinengo Adelaide coniugi.
17. Scaglia Gius. di Giovanni.
19. Demichelis Bandolino.
35. Antonio o Francesco e Canfone **Maddalena coniugi.**

2. Decorti Valentino.
10. Bertolino Ernesto.
12. Croce Emilio.
14. Merlo Battista di Battista.

CANELLI (Via), normale ed a ponente del corso Porta Maurizio parallela e a ponente dallo stradale di Nizza, tra il corso progetto e la nuova cinta daziaria (**L 25**). *Pret.* **Mand. V** — **S. Salvatore** — *Deleg. P. S.* **Barr. Nizza** — *Circoscr. elett. Amm.* **Mand. V** — *Polit.* **Coll. IV** — *Parr.* **Patrocinio di S. Giuseppe.**
Comune della provincia di Alessandria, circond. di Asti. È famosa celebre per la produzione del vino moscato, di cui fa larga esportazione in tutto il mondo.

CANOVA Ant., Terza via trasversale a via Nizza, a mezzodì del corso Dante, m. 860 (**O 20**). *Pret.* **Mand. V** — *Sez.* **S. Salvatore** — *Deleg. P. S.* **Barriera di Nizza** — *Circoscr. elett. Amm.* **Mand. V** — *Polit.* dal n. 1 al 27 e dal 2 al 30 **Coll. IV;** dai n. 29 e 32 al fine *Polit.* **Coll. III** — *Parr.* **Sacro Cuore di Gesù.**
Ha scolpito più di 160 statue o monumenti. L'Italia deve a lui il ricupero di una gran parte delle sue ricchezze artistiche trafugate da Napoleone I (1757 † 1822).

5, 7. Martin Giovanni.
9, 11. Bertinetti Giov. fu Luigi.
21. Guglielminotti Mart. fu Ant.
23. Id. id.
37. Righini ing. Vittorio.
39. Roero Giov. e Mezzo Ida coniugi.
41. Cerato Natalina di Gio. e nasciturì dallo stesso Gio.
43. Perotti avv. Cesare fu cav. Carlo.
45. Gariglio Gio. e Priotto Angela coniugi.
47. Fontana Savino fu Bartol.

2. Martin Giovanni.
4. Id. id.
6. Bagnasco Antonio.
10. Fornaroli Giuseppe (eredi).
12. Lagutaine Carlo Adolfo.
14. Jarre Maurizio fu Alessio.
16. Malvicini-Alloatti Francesca.
22. Viarengo-Perrod Paola.
24. Reggio P., Audisio L. (ditta).
26. Zacheo Antonio e Angela fu Luigi e Bava Clotilde fu Ott.
28. Soc. Anon. Fabbrica Automobili (Fiat).
32. Oggero Filippina in Magnani.
34. Galli Ferdinando fu Ant.
38. Stupenengo Giuseppe.
40. Caponotto Giacomo.
42. Id. id.
44. Migliasso Giov. Federico e Maria fu Federico.
Sacco Margherita vedova Migliasso.
46. Morano Sebastiano.
48. Tua Rosa in Romano.
50. Id. id.
52. Massano Teresa vedova Davico.
Davico Giuseppe, Maria in Giaccone, Rosa, Guido, Camilla, Mario, Andrea, Umberto, Luigia e Antonietta fu Vincenzo.
Cattapane Italia ed Irma fu Giovanni.
54. Id. id.

CANTALUPO (Via), in Borgata S. Paolo, parallela alla via S. Paolo, a sinistra (**H 15**). *Pret.* **Mand. V** — *Sez. P. S.* **S. Secondo** — *Circoscr. elett. Amm.* **Mand. V** — *Polit.* **Coll. IV** — *Parr.* **S. Bernardino.**
Comune della provincia di Alessandria.

5. Morello Nicola.
9. Piccinini Antonio.

4. Monticone Carlo.
12. Filippi coniugi.
20. Filippa Francesco.
24. Richiardi Oreste, Ida e Jole fu Costantino.
Audenino Caterina.
26. Franchino Rosina, Giuseppina e Luigi fu Carlo.
Quaglino Teresa-Giacinta vedova Franchino.
28. Meliga coniugi.

CANTELLO (Strada del), in regione Ponte Trombetta, perpendicolare a sinistra del corso Quintino Sella (**U 15**). *Pret.* **Mand. VI** — *Sez.* **Borgo Po** — *Sez. P. S.* **Borgo Po** — *Circoscr. elett. Amm.* **Mand. VI** — *Polit.* **Coll. V.** — *Parr.* **Gran Madre di Dio.**
Dal nome di un antico cascinale.

183. Carello Enrichetta fu Giov.
185. Sacerdote cav. Emanuele fu Salvador (Ditta).

CANTOIRA (Via), regione Madonna di Campagna, perpendicolare e a destra della via Foligno, tra questa e la ferrovia di Lanzo (**M 5**). *Pret.* **Mandamento VII** — *Sez.* **Barr. di Lanzo** — *Deleg. P. S.* **S. Donato** — *Circ. elett. Amm.* **Mand. VII** — *Polit.* **Coll. II** — *Parr.* **N. S. della Salute.**
Comune in un grazioso e verde bacino nella Val Grande di Lanzo.

3. Caudano Gaspare e Boetto Marianna coniugi.
5. Minetti fratelli
7. Minetti Gio. di Bernardo.
9. Bertagnoli Luigia ved. Sgarbi.
15. Patrucco Clara in Luparia.
17. Lusso Andrea e Musso Margherita coniugi.
19. Ballatore Carlo, Albina, Margherita, Caterina.
25. Sgarbi avv. Antonio.
27. Bosco G. B. e Audenino Teresa coniugi.

CAPELLINA Domenico, via al prolungamento di via Tinivelli, tra il corso Regina Margherita e la via San Donato (**L 10**). *Pret.* **Mand. II** — *Sez.* **Martinetto** — *Deleg. P. S.* **S. Donato** — *Circoscr. elett. Amm.* **Mand. VII** — *Polit.* **Coll. II** — *Parr.* **S. Donato.**
Distinto pedagogista e letterato. Autore di una raccolta di *Canti Lirici*, del *Canzoniere dei fanciulli* e di *Manuali di Letteratura greca, latina e italiana* editi dalla Ditta G. B. Paravia (1819 † 1860).

CAPPEL VERDE, da via Venti Settembre a via Porta Palatina (**P 12**). *Pret.* **Mand. I** — *Sez.* **Dora** — *Sez. P. S.* **Dora** — *Circoscr. elett. Amm.* **Mand. I** — *Polit.* **Coll. I** — *Parrocchia* **S. Giovanni.**
Da antichissimo albergo esistente nella via.

1. Tirozzo Francesco, Giovanni e Paolo fu Giacomo.
Modetti Maria in Cattaneo.
Gili Orsola moglie Margary.
Conelli cav. avv. Carlo (eredi).
3. Cavallo Vittorio Lorenzo.
5. Fagnoni Maria in Molar.
7. Mascias Francesco-Federico.

2, 6. Seminario arcivescovile.
4. Rigat Carlo e Teodolinda.

CAPRERA (Via), a ponente del corso Vinzaglio e della nuova Piazza d'Armi (**I 18**). *Pret.* **Mand. V** — *Sez.* **S. Salvatore** — *Sez. P. S.* **S. Secondo** — *Circ. elett. Amm.* **Mand. V** — *Polit.* **Coll. IV** — *Parr.* **della Crocetta.**

Caprera, isoletta già dimora, ora tomba di Garibaldi.

13. Giuntoli Giocondo.
15. Marchisio.
17 Jarre Maurizio e Teofilo fu Alessio.
19. Pastore Giovanni.
21. Gazzola Adriano e Brivot Claudina coniugi.
23. Trucchi Ernesta in Riva.
25. Pavesio Luigi.

CAPUA (Via), parallela a sinistra della via Livorno alla via Don Bosco (**M 9**). *Pret.* **Mand. II** — *Deleg. P. S.* **S. Donato** — *Circoscr. elett. Amm.* **Mand. VII** — *Polit.* **Coll. II** — *Parr.* **S. Donato.**

Città della provincia di Caserta, sulla sin. del Volturno.

5. Lessona cav. dott. Filippo.

8. Zuccarelli Carlo Mario.
26. Mazzola Annibale Guido di Giuseppe.
30. Prato Felice.
36. Cignetti Giuseppe.

CARAGLIO (Via), in Borgata S. Paolo, settima a destra di via Monginevro (**E 14**). *Pret.* **Mand. V** — *Sez.* **S. Salvatore** — *Sez. P. S.* **S. Secondo** — *Circosc. elett. Amm.* **Mand. V** — *Polit.* **Coll. IV** — *Parr.* **di Pozzo Strada.**

Comune della provincia e del circondario di Cuneo.

39. Binelli Luigi di Carlo.
53. Fea Cristina fu Paolo.
101. Ferraris Carlo.
103. Fornaca Beatrice ved. Cernuscо.
105. Delmastro Candido.
107. Rocca Antonio fu Giacomo.
109. Bertoldi Eugenia.
111. Roda Lorenzo.
113. Ferro Irma ed Ines di Ermello
115. Signorelli Rosa in Oletti.

52. Gola Pietro fu Giuseppe.

CARAMAGNA (Via), in regione Lingotto, perpendicolare e a sinistra dello stradale di Nizza, a giorno del corso Porto Maurizio (**M 25**). *Pret.* **Mand. V** — *Deleg. P. S.* **Barr. di Nizza** — *Circoscr. elett. Amm.* **Mand. V** — *Polit.* **Coll. IV** — *Parrocc.* **Patrocinio di S. Giuseppe.**

Comune nella provincia di Cuneo, circondario di Saluzzo.

6. Reale Giov.-Ant. (detto Vincenzo) fu Giovanni.
8. Griva rag. Pietro fu Giuseppe.
10. Devecchi ing. Giovanni di avv. Luigi.
12. Id. id.

CARCANO (Vedi Giulio Carcano).

CARDINAL MAURIZIO, prima via a destra sul corso Casale dopo l'imbocco della via Monferrato, m. 400 (**T 15**). *Pret.* **Mand. VI** — *Sez.* **Borgo Po** — *Sez. P. S.* **Borgo Po** — *Circoscr. elett. Amm.* **Mand. VI** — *Polit.* **Coll. V** — *Parr.* **Gran Madre di Dio.**

Quarto figlio di Carlo Em. I. Rinunciò al cardinalato ed ebbe la luogotenenza della contea di Nizza, il titolo di principe d'Oneglia e la mano della principessa Maria Luigia sua nipote.

1. 3, 5, 7. Raspi Maria. Silvano Rosa.
9. Debenedetti Abramo fu Gius.
11. Bernard-Barret Alfonsina in Ferri, Adelina in Fusco e Maria fu Alfonso.
15. Remmert Livia in Grossi Silvio.
17. Baliardini Caterina vedova Carmarino.
19. Pavesio Antonio.
21. Carmarino Giov., Angiolina e Antonietta fu Agostino. Carmarino Giorgio ed Amalia di Eugenio. Bonanovic Amalia.

6. Autino Enrico e Giuseppe fu Domenico.
8. Pastore Maria ved. Boglio.
8*bis*. Id. id.
10. Barge Margh. in ing. Corrieri.
12. Debenedetti Abramo.
14. Id. Id.
16. Bellezza Giacinta in Damiasso.
18. Cesano Augusta in Bresso.
20. Pulita Angela ved. nob. Marchesini.
22. Ferrara Barbara in Ferri.
28, 30. Bosq Elidia ved. Rochette.

CARENA Giacinto, via parallela a destra di via S. Donato, m. 450 (**M 10**). *Pret.* **Mand. II** — *Sez.* **Borgo Dora** — *Deleg. P. S.* **S. Donato** — *Circoscr. elett. Amm.* **Mand. VII** — *Polit.* **Coll. II** — *Parr.* **S. Donato.**

Fisico, compilatore del *Dizionario d'Arti e Mestieri* e di molte altre pregevoli opere (1778 † 1859).

1. Rubiola Anna, Cam., Carlo, Giovanna e Gius. fu Maurizio.
3. Gandiglio Giulio e Luigia fu Salvatore.
3*bis*. Bacolla Domenica vedova Bausano.
5. Debenedetti Ed. fu Alessand.
7. Bioletti Rodolfo fu Giuseppe.
7*bis*. Paganone Alessandro, Maria e Carlo fu Francesco.
9. Renaudi Enrico fu Simone.
11. Galleani d'Agliano nob. Calisto fu Nicola.
13. Sicco Giacomo e Bocca Luigia coniugi.
17. Guala Margherita ved. Richiardi e figlie Camilla ed Enrichetta.
19. Masprone Anna, Maria e Orsola fu Carlo Felice.
21. Culla Carolina ved. Manue
23. Merlo Carlo (eredi).
25. Panizzardi Maria.
27. Battetta fratelli e sorelle.
29. Brunero Maria in Sicco. Piglia Domenica ved. Sala.
31. Tabone Giacomo.
33. Caffarelli Mario.
35. Gioria Ernesto fu Carlo.
37. Deagostini Giuseppa in Ferrero.
39. Lovera Francesco.
41. Id. id.

2. Furno Dionigi. Caffarel Alberto Ernesto.
4. Caffarel Alb. Ern. fu Isidoro.
6. Pastoris Olimpia fu Giuseppe e figli Albera Gioachino Luigi, Fortunata ed Este fu Angelo. Bagnasco Antonio fu Domen
8. Guillaume Giacomo.
10. Marengo Pietro, e Paola-Caterina fu Gio.
12. Giordano Michele, Maddalena Franc. e Giov. fu Giacomo Faya Giacomo di Stefano.
14. Bianco Margherita e Gius. fu Giovanni.
16. Calleri Pietro fu Lodovico.
18. Roggero Gio. Serafino e Rolando Albina coniugi.
20. Gerbino Mansueto (e di).
24. Martinolo Luigi fu Luigi.

CARIGNANO Eugenio Emanuele (Piazza). A metà di via Accademia delle Scienze, lunghezza m. 100, larghezza m. 36 (**P 13**). *Pret.* **Mand. IV** — *Sez.* **Dora** — *Sez. P. S.* **Dora** — *Circoscr. elett. Amm.* **Mand. I** — *Polit.* **Coll. I** — *Parrocchia* **S. Filippo.**

Questa piazza ha nome dal palazzo Carignano fatto costrurre nel 1680 dal Principe Emanuele Filiberto di Carignano, su disegno del Guarini.

2. Cornagliotto ing. cav. Giuseppe fu Michele.
4. Chiarella Achille e Vittorio Gio. fu Daniele.
6. Morelli Eugenia e Lucia fu conte Paolo.

CARLO ALBERTO (Piazza), avanti il Palazzo Carignano, lungh. m. 100, largh. m. 70 (**Q 13**). *Pret.* **Mand. IV** — **I** numeri pari *Sez.* **Dora,** i dispari *Sez.* **Po** — *Circoscr. elett.* numeri dispari *Amm.* **IV** — *Polit.* **Coll. III;** i numeri pari *Amm.* **Mand. I** — *Polit.* **Coll. I** — *Parr.* **S. Filippo.**

CARLO ALBERTO. Prima via a destra di via Po, fino al corso Vitt. Eman. II, m. 890 (**Q 13**). *Pret.* **Mand. IV** — Dal n. 2 al 10 *Sez.* **Dora,** dal 12 al 46 *Sez.* **Monviso;** tutti i numeri dispari *Sez.* **Po;** i numeri dispari *Sez. P. S.* **Po,** i pari *Sez.* **Monviso** — *Circoscr. elett.* dal n. 2 al 10 *Amm.* **Mand. I** — *Polit.* **Coll. I;** dal n. 12 al fine

Amm. **Mand. III** — *Polit.* **Coll. IV;** per tutti i numeri dispari *Amm.* **Mand. IV** — *Polit.* **Coll. III** — Da via Po a via Finanze *Parr.* **S. Giovanni;** da via Finanze a via Cavour *Parr.* **S. Filippo;** e da via Cavour al corso Vitt. Eman. II *Parr.* **Madonna degli Angeli.**

Re di Sardegna dal 1831 al 1849, largi lo Statuto e bandì guerra per l'indipendenza d'Italia. Abdicò la corona dopo la sconfitta di Novara nel 1849, e morì in esilio ad Oporto il 28 luglio dello stesso anno.

1. Giordano cav. uff avv. Luigi.
3. Rocca avv. Giuseppe.
5. Colombetti cav. Giuseppe.
7. Polaro del Borgo marchesa Beatrice.
9. Canardi prof. dott. Lud. di Filippo.
11. R. R. AA. RR. Principi fu Principe Amedeo di Savoia.
17. Id. id.
19. Revel Mario e Gius. frat. e madre Lavalle Maria.
21. Bianco cav. Franc. fu Mich.
23. Id. id.
25. Barr. Mad. degli Angeli.
27. Dumontel comm. Federico (eredi), Dumontel Giulia, Ascanio, Amalia, Maria-Teresa, Ottavia, Giacomo ed Enrica fu Enrico. Sobrero Apollonia. Barone G. Bertagna Pericle-Giovanni. Cornaglia cav. Giov.-Leandro (padre Agostino). Guidetti don Antonio. Vallaro Francesco (padre Vincenzo).
29. Bertana don Pericle. Vallaro (padre) Francesco. Guidetti don Antonio. Cornaglia cav. don Giovanni. Bruna Roberto.
31. Id. id.
31*bis*. Guerrieri di Mirafiori e Fontanafredda cont.ª Margherita n. Boasso.
33. Bruno Emilio fu Agostino.
33*bis*. Sacco Emanuele, Augusto e Luigi fu Luigi.
35. Id. id.
37, 39. Visco contessa Virginia moglie Riccardi di Lantosca.
41, 43, 45. Rosazza ing. Ernesto (eredi).

2. Mannati Maria in Polto e Morichelo Elisab. in Dal-Vesco. Martini e Rossi (Ditta). Martini Cesare ed Eligio fu Alessandro.
4, 6. Reale Comp. ital. di Assic.
8. Demanio dello Stato (Palazzo Carignano).
10. Demanio dello Stato (Officina Carte Valori).
12. Zanetti cav. avv. Alfonso fu Carlo.
16. Gerbono-Cavalchini-Garofoli nob. Paola ved. Dalla Valle di Pomaro.
18. Società Consum. Gas luce.
20. Jona cav. Marco fu Israel-Daniel.
22. Bertana Marta-Maria fu Giorgio (e) Garbagni.
24. 24*bis*. Luserna Rorengo di Rorà march. Maurizio.
26. Dumontel comm. Federico (eredi) e comm. avv. Enrico (eredi).
28. Antonielli d'Oulx cav. avv. Angelo di Alessandro.
30. Coardi di Bagnasco e Carpeneto march. Em. fu Alf.
32. Id. id.
34. Martini Cesare, Eligio, Eligia in Govean fu Aless. Rossi conte senatore avvocato Teofilo, ing. comm. Cesare fu Luigi.
36, 38. Lanza avv. Vittorio e Giuseppe fu Michele.
40. Jocteau bar. avv. Carlo Alb.
42. Cerutti Antonietta vedova Priotti.
44. Id. id.
46. Id. id.

CARLO BOTTA, prima via a destra di via S. Domenico, oltrepassato il corso Valdocco (**N 11**). *Pret.* **Mand. II** — *Sez.* **Moncenisio** — *Sez. P. S.* **Moncenisio** — *Circoscr. elett.* i numeri 1 e 2 *Amm.* **Mand. II** — *Polit.* **Coll. I;** dal n. 3 e 4 al fine *Amm.* **Mand. II** — *Polit.* **Collegio II** — *Parr.* **del Carmine.**

Medico e celebre autore della *Storia d'Italia*, nato a S. Giorgio Canavese nel 1766, morto a Parigi nel 1837. Gli Americani gli eressero un monumento per la sua *Storia dell'Indipendenza degli Stati Uniti d'America.*

1. Lovera dott. Federico.
5, 7. Ladetto Marianna vedova Perucca.

4. Figarolo-Tarino di Gropello conte Giuseppe.
6. Gerbino Metilde in Montefameglio.

CARLO EMANUELE II (Piazza, detta *Carlina*), sull'incontro della via Accademia Albertina e via Maria Vittoria, lungh. m. 122, largh. m. 122 (**Q 14**). *Pret.* **Mand. IV** — *Sez.* **Po** — *Sez. P. S.* **Po** — *Circoscr. elett. Amm.* **Mand. IV** — *Polit.* **Coll. III** — *Parr.* **S. Francesco da Paola,** eccettuato l'angolo sud-ovest fino all'altezza di via Maria Vittoria *Parr.* **S. Filippo.**

Duca di Savoia e Principe di Piemonte, nato in Torino il 20 giugno 1634, morto il 12 giugno 1675. Eresse il castello della Venaria, ed aprì sui monti la strada fra Ciamberì e Lione.

1. Fiore Luigia fu Luigi.
9. Ferrero d'Ormea marchese Gustavo Camillo.

2. Passarino cav. Ang. fu Gasp.
8. Segre Augusto fu Salomone.

CARLO FELICE (Piazza), avanti la Stazione ferroviaria di P. N., lungh. m. 173, largh. m. 98 (**O 15**). *Pret.* **Mand. IV** — *Sez.* **Monviso** — *Sez. P. S.* **Monviso** — *Circoscr. elett. Amm.* **Mand. III** — *Polit.* **Coll. IV** — *Parr.* **S. Carlo.**

La piazza fu fatta incominciare da re Carlo Felice (n. 1765 m. 1831) su disegno di Carlo Promis.

1, 3. Varrone Maria in Grasso.
5. Simondetti comm. Luigi fu Carlo.
7. Piatti Romea ved. Biglia.
9. Società Anon. Stabilimenti del Ligure.

2. Engelfred Maria-Alberta, Evelina, ed Anna fu Giuseppe.
4, 6, 8, 10. Id. id.
12. Avogadro di Collobiano contessa Caterina nata Maffei di Boglio (eredi).
14. Corsi di Bosnasco avv. conte Carlo, Felicita e Giacinto fu Policarpo.
16. Magnani Pietro e Martina.

CARLO PROMIS, via a destra del corso Siccardi oltre il giardino che circonda il maschio della Cittadella (**N 13**). *Pret.* **Mand. III** — *Sez.* **Monviso** — *Sez. P. S.* **Monviso** — *Circoscr. elett. Amm.* **Mand. III** — *Polit.* **Coll. IV** — *Parrocchia* **S. Barbara.**

Insigne architetto e scrittore di Storia patria, nato in Torino nel 1808, e quivi morto nel 1873.

3. Guazzone comm. Giuseppe.
5, 7. Boero cav. Vincenzo (eredi).

CARLO VIDUA, via parallela alla via S. Donato fra la via Galvani e la via Medail, m. 300 (**L 10**). *Pret.* **Mand. II** — *Sez.* **Borgo Dora** — *Deleg. P. S.* **S. Donato** — *Circoscr. elett. Amm.* **Mand. VII** — *Polit.* **Coll. II** — Dal principio fino a via Durandi *Parr.* **S. Donato;** da via Durandi al termine *Parr.* **S. Alfonso de' Liguori.**

Illustre viaggiatore ed erudito. I suoi scritti furono raccolti e pubblicati da Cesare Balbo (1785 † 1832).

1, 3. Munic. di Torino (Scuole Boncompagni).
7. Caneparo Giovanni.
11. Marengo Giuseppe (eredi).

26. Daghero Giovanni e Giuseppe fu Felice. Daghero Felice, Alfr., Agnese ed Adelina fu Celestino.
28, 30. Canobbio Gio. fu Sec. e Vittino Paola fu Gius. con.

CARMAGNOLA, prima via a sinistra del corso Ponte Mosca oltre il corso Emilia (**Q 9**). *Pret.* **Mand. VII** — *Sez.* **Borgo Dora** — *Sezione P. S.* **Borgo Dora** — *Circoscr. elett. Amm.* **Mand. VII** — *Polit.* **Coll. II** — *Parr.* **S. Gioachino.**

Città del Piemonte: vi nacquero Francesco Bussone detto

il *Carmagnola*, il filosofo pedagogista Bertini, ed altri stimati uomini.

3. Betta G. e C. (Ditta).

4. Teghillo Ernesta in Rocci.
6. Costantino Paolo.
8. Tamagno Giovanni.
10. Torrione fratelli.
12. Società M. S. fra Spazzini Municipali e altri dipendenti del Municipio.
14. Id. id.
16. Beccaria Giov., Cesare, Mario, Letizia e Faustina fu Attilio. Marasso Rosa ved. Beccaria.
18. Bocca Orsolina.
20. Beccaria Giovanni, Cesare, Mario, Letizia e Faustina fu Attilio.
24, 26. Bianco Maddalena vedova Fiandro.
28. Bianco Maddal. ved. Fiandro e figlia.

CARMINE (Via del), parallela a nord di via Garibaldi e piazza Statuto, fra la piazza Savoia e il corso Beccaria, m. 550 (**O 11**). *Pret.* **Mand. II** — *Sez.* **Moncenisio** — *Sez. P. S.* **Moncenisio** — *Circoscr. elett. Amm.* **Mand. II** — *Polit.* **Coll. I** — *Parr.* **del Carmine**, eccettuata la casa n. 1 *Parr.* **S. Dalmazzo.**

Dalla chiesa dedicata alla B. V. del Carmine, costrutta nel 1732 su disegno lasciato dal Juvara. Una delle più belle di Torino per architettura.

1. Di Saluzzo nob. Maria di Marco.
3, 5. Parrocchia del Carmine.
7. Demanio dello Stato (Scuole ginnasiali).
9. Micca avv. Oreste e Dionisio Teresa coniugi.
Radicati di Primeglio conte Federico fu Vinc., giudice.
11. Bertolotti Giulio, Ad., Guido, Maria e Adele fu Giuseppe.
13. Demanio dello Stato (Caserma Dabormida).
15. Marchini Maria Teresa fu Angelo.
17. Id. id.
19. Id. id.
21. Curioni comm. avv. Giov.
23. Municipio di Torino (Scuole Federico Sclopis).
25. Id. id.
27. Id. id.
29. Crosa (eredi).
31. Roncati Stefani Flora. Cerino-Zegna Ritt-Roncati Emma.
33. Colongo cav. avv. Luigi fu Bern. e Colongo Marc., Felice e Giuseppe fu Giacomo.
35. Id. id.

2. Pios di Rosignano conte Ces.
4. Istituto Pio dei Rachitici.
6. Faissolle Amalia ved. Botteri.
8. Balzet Emma fu Alb. in Beltramo.
12. Municipio di Torino (Quartiere S. Daniele).
14. Demanio dello Stato (già Magazzini militari).
16, 18. Id. id.
20. Poesio cav. Carlo fu Giuseppe e Poesio Rosa in Lisa.
22. Id. id.
24. Miglio Alessandro fu Michele.
26. Malinverni avv. Carlo.
28. Borsalino Anna Maria in Cucciola.

CAROSSETTO (Strada del), Fraz. Borgata Vittoria (**O 5**). *Pret.* **Mand. VII** — *Sez.* **Borgo Dora** — *Deleg. P. S.* **S. Donato** — *Circoscr. elett. Amm.* **Mand. VII** — *Polit.* **Coll. II** — *Parr.* **N. S. della Salute.**

Dal nome d'un antico cascinale.

587. Fontan Giulio Luciano.
595. Treves Tobia fu Donato. Treves Marcello e Ugo fu Zaccaria. Treves Donato-Umberto fu Abramo. Fubini prof. Simone (eredi) ed Abramo fu Gabriel.
603. Ferraudi Luigi fu Amedeo.
647. Momigliano Emilio e Momigliano Moise.

554. Nizzia Chiarina in Perlo.
600. Arnaud Camilla in Ferrero.
648. Ghigo Michele e Lorenzo fu Bartolomeo.

CAROSSIO (Via), Fraz. Mad. Campagna (**M 4**). *Pr.* **Mand. VII** — *Sez.* **Borgo Dora** — *Deleg. P. S.* **S. Donato** — *Circoscr. elett. Amm.* **Mand. VII** — *Polit.* **Coll. II** — *Parr.* **Madonna di Campagna.**

Dal nome di un antico cascinale.

1. Perino di Andrea e Tusso Maria coniugi.
5. Boalino Maria ved. Chiassa.
13. Boasso Giuseppe detto Secondo e consorte.
15. Gremo Luigi e Salato Anna coniugi.
17. Previgliano Rosa in Bianco e figlio Michele.
19. Belardo Giorgio, Ignazio ed Eugenia, fratelli e sorella.
21. Rolle Battista.
23. Mussetto Angela v. Grandis e figlio Giacomo.

4. Rosso Maurizio di Giacomo.
36. Gribaudo Nicola, Giovanni e Domenica.
42. Gribaudo Gius. fu Melchiorre.
48. Neirotti Carlo e Gallina Teresa coniugi.

CARROZZAI (Via dei), ultima via a destra di via Roma, fra questa e la via Venti Settembre (**O 14**). *Pret.* **Mand. IV** — *Sez.* **Monviso** — *Sez. P. S.* **Monviso** — *Circosc. elett. Amm.* **Mand. III** — *Polit.* **Coll. IV** — *Parrocchia* **S. Carlo.**

Da alcuni fabbricanti di carrozze che esistevano in questa via anticamente.

1. Engelfred Maria-Alberta, Evelina ed Anna fu Gius.
3. Id. id.
5. Id. id.

2. Società Ghersi per esercizio cinematografo.
4. Id. id.
Festa dott. comm. Enrico.
6. Camossi Ida ved. Marentini.

CARRÙ (Via), Borg. S. Paolo, terza a sinistra della via Collenzo (**G 15**). *Pret.* **Mand. V** — *Sez.* **S. Salvatore** — *Sez. P. S.* **S. Secondo** — *Circ. elett. Amm.* **Mand. V** — *Polit.* **Coll. IV** — *Parr.* **S. Bernardino.**

Comune della provincia di Cuneo, del circondario di Mondovì, sul Tanaro.

6. Verna Giuseppina, Giuseppe, Battista di Nicola.
8. Mondino Ferdinando e Piston Rosa coniugi.
10. Deorsola Luigi.

CARTMAN (Strada comunale del), Frazioni Sassi e Mongreno oltre la borgata Madonna del Pilone. *Pret.* **Mand. VI** — *Sez.* **Borgo Po** — *Sez. P. S.* **Borgo Po** — *Circoscr. elett. Amm.* **Mand. VI** — *Polit.* **Coll. V** — Fino al n. 233 spetta alla *Parr.* **di Sassi**, e dal 237 al fine *Parr.* **di Superga.**

Dal nome della Borgata a cui essa conduce.

201. Pescarolo Benvenuto.
203. Cairola avv. cav. Zaverio fu Antonio.
205. Baldracco ing. Enr. e Luigi.
207. Durio Gio., Albina, Aless., Agost., Maria ed Ang. fu Giacomo.
209. Bubbio cav. avv. Amilcare.
213. Fenoglio Teresa e Angela.
215. Prato Maria e Cesare.
217. Marioni Maddalena ved. Casaleggio.
219. Foppiani Rivera Maria. Zoppis Matilde in Scamuzzi. Lencia fratelli. Somale Luigi. Tarditi Gio. Batt., Giacinto, Maddalena, Carola e madre. Lanza Rosa ved. Zoppis. Tarditi Francesco. Tosco Martino. Lencia Giovanni. Tarditi Andrea. Negro Gius., Carlo e Giac. Liguorio Teresa-Maria fu Francesco e figli del fu G.
223. Dronchat cav. Ippolito. Gariglio Giacomo-Carlo. Boccardo Giuseppe ed Antonio fu Giuseppe. Aprà Teodoro. Rocco Margherita fu Giuseppe.
227. Depanis grand'uff. avv. Giuseppe e Barberina.
233. Tallone Cesare e Voglione Maria coniugi.
237. Brusaferro prof. dott. Stef.

239. Ubertalli Giacomo, Ugo e Mario fratelli.
Oria Maria di Giovanni.
243. Ottolenghi cav. Camillo fu Simone.
245. Didier della Motta conte Antonio fu conte Maurizio.
Bertoglio Michele di Giacomo.
Villata Domenico fu Batt.
Villata Vincenzo fu Battista.
Bertoglio Lorenzo.
Bertoglio Gius., Carlo, Teresa fu Giovanni.
247. Veggi Emilia in Fiorini.
249. Combetti cav. Giuseppe.
253. Tavecchio Giuseppina in Bainotti.
Franco fratelli e sorelle.
Bainotti Pietro.
257. Mya Giovanni fu Francesco.
Beltramo Maria in Giardino.
259. Sapegno cav. ing. Giovanni e Guala Anna coniugi.
263. Bo Emilia ved. Vergnano.
265. Ossolano Annetta.
267. Tholozan Emma in Bonino.
271. Chiesa Dom., Luigi fu Giac.
273. Lovera Gio. Batt. Origlia Clemente.
281. Lavino Agost. fu Ant. e Corri Francesca coniugi.
285. Beltramo Gius. fu Angelo. Randone Luigi (eredi). Rua Luigi fu Gius. (eredi). Rua fratelli e sorelle fu Bartolomeo.
289. Tealdi cav. uff. Felice fu Stefano.

204. Giardino Eugenio fu Ant. (eredi).
206. Mazzini Ernesta in Colonetti.
220. Cravera prof. Giacinto e Zanotti Elettra coniugi.
234. Bosco Andrea e Tommaso. Borsattino Pietro, Orsola in Berva e Lucia in Conrado.
Bo Pietro e Rua Maria con.
Bertoglio Costanza.
Bo Michele fu Pietro.
Rua Bartolomeo e Luigi.
Bo Margherita e Giac.
Bo Ant. e Gius. fu Pietro.
Lencia Giacomo fu Gius.
Rua Alberto, Antonio, Domenico, Felice, Francesco, Giovanni e Giuseppe fu Giuseppe.
256. Giardino Antonio, Lorenzo ed Oreste fu Eugenio.
Giardino Stefano fu Ant.
Lencia Maria ved. Giardino Giovanni.
Giardino Giuseppe Giacinto e Luigia fu Giovanni.
Giardino Caterina fu Gius.-Maria.
Giardino Antonio fu Ant.
262. Lencia Bartolomeo, Carola, Antonio, Stefano e Gius. fu Michele.
Lencia Michele fu Giuseppe.
276. Marchese Virginio-Raim. e Longo Anna coniugi.
280. Bertone Natale e Bernardi Erminia coniugi.
284. Nosenzo Leone e Maria.
288. Beltramo frat. e sor. fu Eug., Audello Eug. di Maurizio, Chiesa frat. e sor. di Dom.
290. Miogtio Marianna di Gius.

CASALBORGONE (Via), terza a destra oltre l'antica barriera Casale dalla via Cocconato (**V 14**). *Pret.* **Mand. VI** — *Sez.* **Borgo Po** — *Sez. P. S.* **Borgo Po** — *Circoscr. elett. Amm.* **Mand. VI** — *Polit.* **Coll. V** — *Parr.* **B. V. del Pilone.**

Comune della provincia e circondario di Torino, sulla collina a destra del Po. Ha cave di lignite carbonosa.

1, 3. Stola Francesco e Brunasso Vincenza coniugi.
5. De Ambrogio Luigi.
7. Levi avv. Leone.
9. Fiorito avv. cav. Gius. Maria.
11. Gallia Severino.
15. Truffo Pietro.
17. Golzio Pietro.
19. Gozzelino Domenico.
23. Gabbanino Ignazio e figli Pietro e Felicita.

8. Miletto Ang., Gio., Luigi, Gentile e Carlo di Michele.
10. Caprino Luigi fu Giuseppe.
12. Dellarole Luigi.
14. Querio mons. teol. Marco fu Giuseppe.
16. Asilo Infant. Umberto Amed. Savoia Aosta.
24. Baussano Giuseppe.
30. Gribaudo Luigi.

CASALE (Corso), alla destra del Po, da piazza Gran Madre di Dio all'antica barr. Casale, m. 900 (**T 14**). *Pret.* **Mand. VI** — *Sez.* **Borgo Po** — *Sez. P. S.* **Borgo Po** — *Circoscr. elett. Amm.* **Mand. VI** — *Polit.* **Coll. V** — *Parr.* **Gran Madre di Dio.**

Città forte sul Po. Sacchegiata e distrutta nel 1215 risorse fiorente e fu dei marchesi del Monferrato fino all'anno 1703 in cui passò alla Casa di Savoia.

2. De Bernochi ing. Giacomo fu Franc.
6. Macario avv. Vincenzo.
8. Monticelli Angela di Gius. ed eredi Monticelli cav. Nicolangelo.
10, 12. Giovine prof. rag. Angelo.
16. Brocchi avv. Angelo fu Franc. Brocchi Franc., ing. Gius., avv. Ang., Carolina, ing. Gio.-Batt. e Pietro fu Carlo-Antonio.
18. Gioda Giuseppe fu Bartol.
20. Vallino Maria in Ottolenghi.
22. Rossi Stefano ed Antonio fu Domenico.
32. Saroldi ing. Carlo.
34. Id. id.
36. Id. id.
38. Id. id.
40. Moretto Maria Ermelinda in Insernizzi.
42. Piola Elvira.
42*bis*. Raspi Maria.
42*ter*. Silvano Rosa.
44. Rosa Antonio fu Giovanni.
46. Id. id.
48. Bonino Giuseppina, Gamba Domenica, Miretti Angela e Molinaris Domenica. (Istit. Protette S. Giuseppe).
48*bis*. Gamero Anna ved. Favero.
50. Pazzini Giuseppe, Carolina, Antonina, Luisa e Licinia fu Carlo.
52. Begliatti Giuseppe e Crescio Clotilde coniugi.
54. Ricovero Mendicità.
56. Id. id.
64. Laclaire comm. Gio. Paolo.
66. Capello avv. Luigi e Mario Carlo fu Maggiorino.

CASALE (Strada nazionale di) (**V 13**). *Pret.* **Mand. VI** — *Circosc. elett. Amm.* **Mand. VI** — *Polit.* **Coll. V** — Dall'antica barriera di Casale ai confini di Ponte Barra *Parr.* **B. V. del Pilone.**

71. Fino Giulia ed Ern. fu Davide.
73. Gennaro Giovanna vedova Andreis. Arzano Giov., Anna e Giuseppa fu Maggiorino.
77. Seggiaro-Gianotti Maria.
81. Girardi Giovanni e Canuto Maria coniugi.
83. Gorino Costanza vedova Audisio e figli.
85, 87. Amerio Mich. fu Carlo.
89. Cucco Giuseppe.
91. Malvano Giuseppe fu Moise.
93. Portigliatti Luigi.
95. Borgeois Costantino, Teresa, Annetta fu Antonio.
97. Demo Alessandro.
99. Moretta Paola ved. Casassa e Casassa Giovanni.
99*bis*. Prato Giuseppe fu Filippo.
101. Cucco Giuseppe fu Michele.
107. Id. Id.
117. Ghiotti Rosa fu Giov., Goffi Giov. Batt. fu Giov. Batt.
119. Vannoni Andrea.
123. Vaio Candida, Faustino, Gabriele e Virginia fu Pasquale.
127. Agnello Giuseppe.
129. Roccati Gio. e figli Vittoria, Giacinta, Caterina, Maria e Guido.
131. Pavesio Sec., Luigi, Teresa, Alessandrina e Margherita.
133. Cocchis Giovanni fu Michele.
135. Raglia Vinc. e Benedetto Rosa-Cristina coniugi.
159. Municipio di Torino.
187. Saroldi cav. Luigi.
195. Parrocchia Mad. del Pilone.
199. Bosco Marianna e Giuseppina. Bosco Giulietta.
201. Bertolino Gio. Batt. fu Paolo Gius. e Falchero Giuseppa ved. Richiardi Aurelio.
203, 205. Rossi Teresa in Morteo.
209. Vercellino Giuseppe fu Giuseppe.
211. Tavecchio Giuseppina. Virando Pietro fu Agostino. Vercellino Giuseppe fu Giuseppe.
213. Virando Pietro fu Agostino. Vercellino Giuseppe fu Gius.
215. Municipio di Torino.
217, 219. Derossi Massimino, Daniele, Margherita e Leopo da fu Agostino.
221. Parrocchia Mad. del Pilone.
223. Società Anon. Piemontese di Elettricità.

225. Marchisio Bernardino, Pompeo, Giovanni e Virginio di Giacomo.
227. Martini Giuseppe fu Vittorio. Ajassa Giovanni fu Gius.
233 e 235. Nelva Clemente e Giuseppa.
237. Nelva Clemente e Giuseppa fu Giuseppe.
239. Giardino Giov. Batt.
241. Giorgetti Antonio.
257. Martini Giuseppe e Ajassa Giovanni.
259. Municipio di Torino (casc. del Rondone).
261. Soc. An. Tramways Belga.
263. Miola Giuseppe e Marelli Clotilde coniugi.
281. Galla Giuseppe fu G. B.
295. Pastore vedova e figli.
299. Lusso frat. e sor. fu Luigi. Lusso frat. e sor. fu Enrico. Mia Virginia ved. Lusso. Lusso sorelle fu Bartolomeo.
303. Verga Emilio-Andrea fu Carlo.
311. Galla Battista di Giuseppe.
315. Gilardi Domenico.
317. Giardino Giuseppe.
319. Baj Battista.
351. Bellino Bartolomeo.
353. Lazzero Antonio e Rolle Giuseppa coniugi.
355. Fiorio Maria in Roccati.
369. Preve sorelle.
371. Boldi Diamante.
373. Portigliatti Cesare e Gilardi Clotilde coniugi.
375. Calcia fratelli e sorelle.
381. Preve geom. Francesco di Filippo.

74. Pavia Delfina e Annetta fu Gio.-Giuseppe. Pollastri Romilda vedova Pavia.
76. Gambino Giuseppe.
78. Musso Giovanni (eredi).
80. Ghidini cav. Gugl. (eredi).
86. Odarda Andrea e Rosa in Canuto fu Vincenzo.
90. Soc. An. dei Tramways.
98. Comaita Gius. fu Giacomo.
100. Sarti Ricc., Guido, Adele, Virginia, Maria in Aragno, Francesco fu Gius. e loro madre Chiesa Teresa ved. Sarti.
102. Id. id.
104. Id. id.
106. Levi avv. Leone fu Samuele.
108. Id. id.
110. Stola Francesco e Brunasso Vincenza coniugi.
112. Moncalvo Caterina in Castagno.
114. Marchetti Alberto.
116. Ferraris Giuseppe.
118. Prato Achille e Luigi.
118*bis*. Saraceno Giuseppe.
120. Piotto Clara, Pietro, Maria e Luigi fu Michele.
122. Cherasco Firmina, Marietta, Mario, Gio. e Domen. di Chiaffredo.
124. Racca Caterina in Gaj.
128. De Guidi avv. Francesco fu Giuseppe.
130. Minazio Giuseppe.
132. Capponi-Trenca cap. nob. Carlo fu Carlo.
178. Berra Filippo e Gaetana fu Luigi.
180. Perlo vedova e figli.
180*bis*. Berutti Luigi di Giuseppe.
186. Quartara Giacomo.
192 e 194. Luino Gius.-Glov. fu Giuseppe.
198. Agosto Costantino. Brunetti Angelo.
200. Girardi Gioachino.
202. Colombero Vittorio fu Luigi.
202*bis*. Colombero coniugi.
204 e 206. Fantino Claudio, Alessandro e Rosa fu Gaetano.
208. Comba Eraldo fu Gio.-Dom.
210. Casaroli Santina ved. Fumero. Fumero Giovanni, Antonio, Simone e Maria fratelli.
212. Asilo Inf. Mad. del Pilone.
214. Doglio Linda fu Francesco.
216. Nata Lucia in Nebbia Aless. e figli Carlo, Luigi ed Enr. Demichelis Carlo-Matteo.
218. Banchieri Edoardo. Ferri Giuseppina e Colombini Margherita ved. Ferri.
220. Id. id.
226. Gobetti Ernesto e Pietro fu Pietro. Gobetti Annetta di Ernesto.
228. Carbone Eugenio e Lazzarino Luigi fu Clemente.
276. Rosina Vincenzo fu Gius.
278. Biga di Bioglio Maria-Pia (eredi).
286. Bert Vittoria ved. Oddenino Domenico.
290. Gandolfi Giuseppe fu Stef.
294. Lovera Giov. Batt. fu Luigi.
296. Ajassa Domenico e Lupo Polissena coniugi.
298. Oddone Giuseppe fu Gio.
300. Promis Teofila fu comm. Domenico.
302. Gandossi Giovanni Battista. Boccalli Cesira vedova Gandossi.
308 e 310. Trinchieri Giulio e Marco fratelli fu Corrado.
318. Buffa Luigi.
320. Società ferroviaria Funicolare di Superga.
324. Balzario don Ant., Camino Luigi e Remolti don Tadd.
326. Mossino Carlo e Luino Giovanna coniugi.
332. Miniotti G.B. Andrea (eredi).
342. Aime Luigi fu Lorenzo.
354. Mugni Carlo.
370. Miniotti G.B. Andrea (eredi).
376. N. N.
380 e 384. Bonicatti Vincenzo fu Vincenzo.
400. Savio di Bernstiel bar. Fed.

CASALE (Dalla strada di). (**Y 9**). *Pret.* **Mand. VI** — *Circoscr. elett. Amm.* **Mand. VI** — *Polit.* **Coll. V** — Dal Ponte Barra al confine *Parr.* **di Sassi.**

665. Miletto Ang., Gio., Luigi, Gentile e Carlo di Michele.
745. Dematteis Carlo.
747. Municipio di Torino.

666. Dellarole Luigi. Caprino Luigi fu Giuseppe.
668. Asilo Infantile Umberto Amedeo di Savoia Aosta.

CASALIS (Vedi Goffredo Casalis).

CASCINETTE (Strada vicinale delle). Frazione Abbadia di Stura oltre il Regio Parco. *Pret.* **Mand. VII** — *Sez.* **Borgo Dora** — *Sezione P. S.* **Borgo Dora** — *Circoscr. elett. Amm.* **Mand. VII** — *Polit.* **Coll. II** — *Parr.* **Abbadia di Stura.**

Così chiamata per un gruppo di piccole cascine alle quali conduce.

285. Sacerdote cav. Emanuel fu Salvador (Ditta).
291. Gremo Luigi, Giacomo e Giuseppe fu Domenico. Castelli Giovanni fu Antonio.
293. Gremo Luigi, Giacomo e Giuseppe fu Domenico.
295. Guala (prole maschia del fu Antonio). Guala Carlo di Giuseppe.
297. Ceresa Domenico.
305. Baietto coniugi.

290. Moretto fratelli e sorelle fu Antonio.
292. Id. id.
294. Gremo Giuseppe, Giuseppa, Lucia, Annetta e Domen. fu Giacomo. Dolza Giuseppe, Rosa e Adelaide fu Giuseppe.

CASCINOTTO (Strada del). Frazione Bertolla oltre il Regio Parco. *Pret.* **Mand. VII** — *Sez.* **Borgo Dora** — *Sezione P. S.* **Borgo Dora** — *Circoscr. elett. Amm.* **Mand. VII** — *Polit.* **Coll. II** — *Parr.* **S. Gaetano.**

Dal nome di un'antica cascina.

429. Falchero Gius. fu Matteo.
441. Gribaudo Gio. fu Paolo.
443. Gribaudo Gio. fu Pietro. Gribaudo Maria fu Pietro. Gribaudo Carlo fu Paolo.
447. Cerruti Francesco.
449. Pozzi Giuseppe fu Gaetano.
453. Demo Lorenzo.
459. Montù Carlo fu Giovanni.
461. Montù Antonio fu Michele.
465. Goffi Cesare di Giovanni.
471. Gilardi Giovanni e Giuseppe fu Defendente.
477. Olivetti Biagio.

408. Gilardi Defendente.
426. Municipio di Torino.
434. Riccardi Angelo.
438. Scarafiotti Pietro, Giovanni ed Angelo.
444. Dolza Giuseppe fu Giovanni.
446. Bollito Mario, Tommaso, Franc., Biagio e Luigi fu Gio. Batt. e madre Gilardi Margherita.
450. Brisio Ant., Mich., Gius. fu Stefano.
452. Montù Giuseppe.
458. Giardino Francesco fu Lor.
460. Bertinetto Giuseppe fu Ant.
462. Bo Giuseppe e Santus Maria coniugi.
462*bis*. Nicola Michele.
464. Id. id.
466. Rosso Carlo fu Gio. e Perucchietti Felicita coniugi. Fenoglio Carlo.
468. Gilardi Domen. e Defend.

CASELLE, prima via a destra del corso Princ. Eugenio (**N 10**). *Pretura* **Mand. II** — Sino ai n. 10 e 13 *Sez.* **Moncenisio,** indi al fine *Sez.* **Borgo Dora** — *Sez. P. S.* **Monviso** — *Circoscr. elett. Amm.* **Mand. II** — *Polit.* **Collegio II** — *Parr.* **S. Donato.**

Industrioso comune nel circondario di Torino. Ivi furono anche le più antiche cartiere del Piemonte.

9 Givone Carlo fu Gaspare.
11. Borio Giuseppina vedova Dalmazzo.
13. Canuto Giorgio, Pietro, Ant., Feder., Giov., Cesare, Gius. e Giuseppina.

8. Piccati Carlo fu Franc. e figli Franc., Teresa, Antonietta, Lucia e Michele.
10. Rubino vedova.

CASELLETTE (Via), in Borgata Ceronda parallela tra la Dora e la strada provinciale di Pianezza (**H 7**). *Pret.* **Mandamento VII** — *Sez.* **Barr. Lanzo** — *Deleg. P. S.* **S. Donato** — *Circoscr. elett. Amm.* **Mand. VII** — *Polit.* **Coll. II** — *Parr.* **di Lucento.**

Comune della provincia e circondario di Torino.

3. Bertinetti Lucia fu Felice in Ribero Giovanni.
5. Barberis Francesca fu Ant. ved. Tempo e figli.
7. Bersano Felice e Gremo Cecilia coniugi.
9. Vota Pietro fu Giovanni.
11. Battuello Agostino e Nota Giuseppina coniugi.
13. Giraud Giacomo e Carrera Rosalia coniugi.

2. Tracciola Domenico. Neirotti Domenica.
4. Borgio Antonio fu Pietro.
6. Chiarovano Pietro e Novara Cristina coniugi. Rondano Angela e Teresa fu Stefano.
8. Mondino Petronilla e Cattro Archimede.
10. Boragni Giovanni.
12. Girardi Domenico e Borla Domenica coniugi.
14. Garando Giovanni di Giovanni detto Berard.

CASERTA, prima via a destra del corso Regina Margherita oltre il corso Principe Oddone (**N 9**). *Pret.* **Mand. II** — *Sez.* **Martinetto** — *Deleg. P. S.* **S. Donato** — *Circoscr. elett. Amm.* **Mand. VII** — *Polit.* **Coll. II** — *Parr.* **S. Donato.**

Capoluogo della provincia di Terra di Lavoro. Magnifico è il castello di Caserta e il parco con superbe fontane e una grande cascata.

7. De Benedetti Enr. fu Aless.
11. Monaco Telesforo.
13. Canuto Giorgio fu Carlo.
15. Cannone Carlo.
23. Prelli Francesco.
25. Ferrero Camilla, Maddalena, Margherita, Maria e Teresa fu Michele.
43. Demanio dello Stato (Fabbrica di Armi).
47. Id. id.
53. Michela-Zucco cav. ingegnere Giovanni.
59. Società An. Industrie Metallurgiche.
63, 65. isol. Soc. Anon. Ferriere Piemonte.

6. Monti Luigi fu Angelo.
8. Ceva di Nucetto cav. Annibale fu Luigi.
10. Ruffino Francesco.
26. Debernardi Fortunato.
42. Pochettino Antonio e Giov. fu Giuseppe.

CASSINI Gian Domenico, nell'ingrandimento a sud della Piazza d'Armi, via parallela a ponente del protendimento del corso Siccardi (**L 16**). *Pret.* **Mand. III** — *Sez.* **S. Salvatore** — *Sez. P. S.* **S. Secondo** — *Circoscr. elett. Amm.* **Mand. V** — *Polit.* **Coll. IV** — *Parr.* **della Crocetta.**

Celebre astronomo italiano, organizzatore dell'Osservatorio di Parigi (1625 † 1712).

1. Rambosio avv. Vincenzo.
5. Debernardi Eugenio fu Gius.
21. Guanzini cav. Giov. e Colli Giacinta coniugi.
49. Cotti ing. Achille.
65. Belfiore Alberto fu Paolo.

4. Pejrani coniugi. Dufour Teresa ved. Anselmi. Borello-Savarro A.
6. Id. id.
20. Bulano Cesare.
22. Rambosio avv. Vincenzo.
34. De-Rossi avv. Guido.
36. Camia Giuseppe, geometra.

CASTAGNETO (Via), oltre la barr. Ponte Trombetta (**V 15**). *Pret.* **Mand. VI** — *Sez.* **Borgo Po** — *Sez. P. S.* **Borgo Po** — *Circoscr. elett. Amm.* **Mand. VI** — *Polit.* **Coll. V** — *Parr.* **Gran Madre di Dio.**

Comune del circondario di Torino. Con breve passeggiata si è alla sorgente minerale di S. Genesio.

1. Pastore Vittoria ved. Audisio.
3. Berardo Giuseppe.
5. Berto cav. Domenico, capitano.

2. Corio Enrico.
6. Bonat-Marchel Fedele.
8. Pomesano Cristina in Soleri.
10. Alloatti Francesco Patrizio. Alloatti-Grosso Emilia.

CASTEGGIO (Via), a nord del corso Vittorio Eman. II oltre Po (**R 16**). *Pret.* **Mand. VI** — *Sez.* **Borgo Po** — *Sez. P. S.* **Borgo Po** — *Circoscr. elett. Amm.* **Mand. VI** — *Polit.* **Coll. V** — *Parr.* **Gran Madre di Dio.**

Comune in prov. di Pavia, reso celebre dalle vittorie dei Francesi e degli Italiani sugli Austriaci.

11. Balduzzi Rosa-Carolina-Albertina in Mancini.

2. Mariani avv. Emilio fu Pietro.
4, 6. Camusso comm. dott. Alessio.

CASTELDELFINO (Via), perpendicolare a destra dello stradale di Lanzo, tra questo ed il corso Grosseto (**N 4**). *Pret.* **Mand. VII** — *Deleg. P. S.* **S. Donato** — *Circoscr. elett. Amm.* **Mand. VII** — *Polit.* **Coll. II** — *Parr.* **Madonna di Campagna.**

A ricordo della brillante vittoria riportata in questa località sui Francesi dalle truppe piemontesi comandate da Carlo Emanuele I, il 2 agosto 1628.

CASTELFIDARDO (Corso), a ponente della vecchia Piazza d'Armi (**L 14**). *Pret.* **Mandamento III** — *Sez.* **S. Salvatore** — *Sez. P. S.* **S. Secondo** — *Circoscr. elett. Amm.* **Mand. V** — *Polit.* **Collegio IV** — Dal principio fino al corso Montevecchio i numeri dispari *Parr.* **Ss. Angeli Custodi**; i pari *Parr.* **Gesù Nazareno**; da questo corso al termine *Parr.* **della Crocetta.**

Comune della provincia di Ancona. Battaglia vinta dall'esercito italiano sul pontificio il 18 settembre 1860.

1. Lattes Giobbe fu Isacco.
3. Id. id.
9. Pezzi Bartol., Guido e Ricc. fu Candido.
11. Carignano Emma fu Franc.
13. Id. Id.
15. Morelli di Popolo nob. Vinc. di Carlo Alberto.
17. Id. Id.
25. Bertola Giovanni di Lorenzo.
27. Mellino Gaspare e Gillio Maria coniugi.
33. Selve comm. Federico.
39. Andreis nob. Camillo.
53. Boschis Claudio e Ottavio di Giuseppe.
55. Pescivolo Giacomo.

CASTELLAMONTE, ultima via a sinistra del corso Principe Oddone, prima dello stradale di Francia (**M 11**). *Pret.* **Mandamento II** — *Sez.* **Monviso** — *Deleg. P. S.* **S. Donato** — *Circ. elett. Amm.* **Mand. III** — *Polit.* **Coll. IV** — *Parr.* **Gesù Nazar.**

Conte Vittorio Amedeo, architetto civile ed ingegnere militare, morto nel 1675. Costrusse il Palazzo Reale di Torino, piazza S. Carlo e l'Ospedale di S. Giovanni.

1. Crucco Dom.ª ved. Grisone.
3. Id. id.

2. Carbone Adelaide fu Gius. vedova Mancio Luigi e figlie Amalia ed Olimpia.

CASTELLO (Piazza), lungh. m. 233, largh. m. 168 (**Q 13**). *Pret.* dal n. 1 al 17 **Mand. I**; dal 18 al fine **Mand. IV** — *Sez.* **Dora** — *Sez. P. S.* **Dora** — *Circoscr. elett. Amm.* **Mand. I** — *Polit.* **Coll. I** — *Parrocchia* **S. Giovanni.**

Dall'antico castello che sorge in mezzo, costrutto da Lodovico di Savoia, principe d'Acaja, nel 1403.

Isol. 28. Demanio dello Stato (Palazzo Madama).

1. Municipio di Torino (Teatro Regio).
2 3,4,5,6,7. Id. id.
8. Provincia di Torino.
9, 9*bis*. Id. id.
10, 11, 12. Id. id.
13. Demanio Nazionale per la Lista Civile di S. M. il Re (Armeria Reale).
14. Gianoli cav. Rinaldo fu Gius.
15. Gianazzo di Pamparato conte Vitt. Enrico (eredi).
16. Piccini comm. Vittorio.
Nepote Giuseppe.ª ved. Vigna.
Rossi Teresa in Morteo.
Mauletti G. B. e figlia Adele in Bibollet
16*bis*. Garelli-Colombo di Cuccaro nob. cav. Costantino.
18. Giriodi di Monastero conte Augusto, cav. Filippo e Guglielmo fu Carlo.
Melano Mario fu Giuseppe.
19. Soc. *La Fondiaria*.
22. Cecconi avv. Enrico Carlo.
23. Nomis di Pollone conte Dionigi ed Emma fu Paolino.
Romana Mario fu Francesco.
25. Reale Comp. Italiana d'Assicurazioni.
26. Mannati Maria in Polto e Moriondo Elisabetta in Dal-Vesco.
Martini e Rossi (Ditta).
Martini Cesare ed Eligio fu Alessandro.

CASTELLO DI MIRAFIORI (Strada provinciale detta anche del Sangone). Frazioni Lingotto e Mirafiori. *Pret.* **Mand. V** — *Sez.* **S. Salvatore** — *Deleg. P. S.* **Barr. di Nizza** — *Circoscr. elett. Amm.* **Mand. V** — *Polit.* **Coll. IV** — *Parr.* **di Mirafiori.**

Dal nome del Castello al quale conduce.

948. Rej Filippo e Ricchiardi Giacinta coniugi.
958. Canta Bernardo (eredi).
962. Parrocchia di Mirafiori.
1010. Guino cav. Luigi fu Gio.
1018. Valsania Antonio fu Carlo e Pautasso Rosa vedova Valsania.
1022, 1024, 1026. Guerrieri di Mirafiori conte Gastone.
1025. Asilo Infantile.

CASTELNUOVO (Via), 1ª a destra della strada di Casale, oltre l'antica barriera (**U 14**). *Pret.* **Mand. VI** — *Sez. P. S.* **Borgo Po** — *Circ. elett. Amm.* **Mand. VI** — *Polit.* **Coll. V** — *Parr.* **B. V. del Pilone.**

Comune della provincia di Alessandria, circond. di Asti.

1. Musso Giovanni.
3. Vallino Teresa fu Antonio in Angelo Bonaudi.
5. Ossemont Eligio fu Antonio.
7. Lanfranchi Giovanni.
9. Travaglio Luigi e Durando Rosa coniugi.
11. Chiarini Maria in Rosazza.
13. Capponi-Trenca Anna-Maria, Fernanda, Angela, Pierina e Nerina.
15. Miglioli Teresina in Morra.

4. Pallavicino march. Alerame.
6. Gandolfi Zelmiro fu Aless.
10. Razzano frat. e Minoli (Ditta).
14. Denoyé Jules e Chiolero Carolina coniugi.
18. Chiossi Angelo.
20. Bordino Umberto e rag. Carlo frat. Cerutti Bart. di Giov.
22. Crotto prof. Massimo.

CATANIA, seconda via parallela a sud-est della strada al R. Parco, m. 770. (**S 11**). *Pret.* **Mand. VI** — *Sez.* **Borgo Dora** — *Sez. P. S.* **Borgo Dora** — *Circoscr. elett. Amm.* **Mand. VII** — *Polit.* **Coll. II** — *Parrocchia* **SS. Nome di Gesù.**

Città della Sicilia, posta sulle falde dell'Etna, più volte danneggiata dall'eruzione del vulcano, e sempre ricostrutta. Una delle più belle città dell'Italia.

5. Craveri Maria e Francesca fu Francesco.
7. Vecchietti Oreste.
11. Albesiano Pio e frat. fu Dam.
15. Gremo Giovanni fu Giov.
17. Chiapino Franc. di Tomm. e Cravero Maria fu Dom. con.
19. Argentero Lorenzo fu Gius.
21. Goglio ing. comm. Giuseppe.
23. Zimaglia Carlo fu Giovanni.
27. Violo Gina.
35. Colongo Alfr. e Pietro fu Gio.
37. Castellano Giovanni e Luigi fu Lodovico.

4. Demichelis Gio. fu Giacomo.
6. Credito Fondiario del Banco di Napoli.
10. Delmastro, Vaudetti, Testore e De Mezzi (Ditta) composta dai sigg. Vaudetti Oreste e Filippo fu Giacomo, Vaudetti Giov. e Guido fu Pietro, Testore Sebast. e dott. Ant. fu Giov. e De Mezzi Gian Maria fu Giovanni.
12, 14. Caglieri Gaetano e Gabriella fu Carlo; Caglieri Giuseppe, Maria e Matilde fu Giuseppe.
18. Salomone Luisa fu Felice in Gamba prof. Giov.
20. Borca Domenico fu Carlo.
22. Duca Bartolomeo.
24. Orsello Giuseppe fu Giovanni.
26, 28. Canonica comm. Pietro fu Giulio.
30. Società Anonima Ambrosio (Amministrazione).
36. Lavezzano Lorenzo.
38. Martinelli Bartolomeo fu Domenico.
40. Campini Orsolina ved. Toniacca.
42. Goria Carlo (eredi).
44. Giorda Caterina in Busso.

CAVAGLIÀ (Via), Borgata Monte Rosa, parallela ed a destra del corso Palermo e perpendicolare al corso Sempione (**R 5**) *Pret.* **Mand. VII** — *Sez. P. S.* **Borgo Dora** — *Circoscr. elett. Amm.* **Mand. VII** — *Polit.* **Coll. II** — *Parr.* **S. Gioachino.**

Comune della provincia di Novara, circondario di Biella.

11. Barberis G. B. fu Pietro.
13. Soc. Anon. Cooperativa Abitazioni pei dipendenti dal Comune di Torino.
15. Richiardi Francesco.

8. Caldera coniugi.
10. Depaoli Pietro fu Giuseppe.
10*bis*. Flecchia Angelo.
12. Savoretti Giuseppe e Bima Secondina coniugi.
14. Fiusello Luigi.
18. Municipio di Torino.

CAVALLERIZZA, prima via a sinistra oltrepassata la caserma di cavalleria, in via della Zecca (**R 13**). *Pret.* **Mand. VI** — *Sez.* **Borgo Po** — *Sez. P. S.* **Borgo Po** — *Circoscr. elett. Amm.* **Mand. VI** — *Polit.* **Coll. III** — *Parr.* **SS. Annunziata.**

Così detta dal quartiere vicino di cavalleria.

1. Demanio dello Stato (Cavallerizza).
3. Id. id.

2. Pezza Enrico.
4. Vegezzi Teresa Luigia vedova Ferrante.

CAVALLERMAGGIORE (Via), nella borgata S. Paolo, tra via Fréjus e via Moretta (**H 13**). *Pret.* **Mand. V** — *Sez.* **S. Salvatore** — *Deleg. P. S.* **S. Secondo** — *Circoscr. elettor. Amm.* **Mand. V** — *Polit.* **Collegio IV** — *Parrocchia* **di Pozzo Strada.**

Comune sulla linea Torino-Cuneo, diramazione per Bra e Alba. Ha mura antiche e due castelli.

13. Maiocco Francesco.
27. Scolara Erminio fu Franc.
29. Pistono Giuseppe, Basso, Costamagna e Parigi Vittorio.

10. Candela Gerolamo fu Giovanni.
14. Marocco Giacomo fu Francesco.
16. Scanzo Domen.ª in Gallinati.

CAVALLI Gio. Carlo (Via), fra il corso Principe Oddone e la via Ferruccio (**L 13**). *Pret.* **Mand. II** — *Sez.* **Monviso** — *Sez. P. S.* **Monviso** — *Circoscr. elett. Amm.* **Mand. III** — *Polit.* **Coll. IV** — *Parr.* **Gesù Nazar.**

Generale d'artiglieria, ideò il moto rotatorio dei proiettili mediante la rigatura e dal 1840 fece costrurre cannoni a retrocarica (1808 † 1879).

24. Vacca Gius. fu Giuseppe e Chiasassa Franc.ª fu Domenico coniugi.
30. Martinotti Laura fu Gio. in Bertolotti.
32. Martinotti geom. Domenico fu Giovanni.

CAVORETTO (Strada comunale di), Frazione San Vito, dallo stradale di Moncalieri a Cavoretto (**P 22**). *Pret.* **Mandamento V** — *Sez.* **Borgo Po** — *Sez. P. S.* **Borgo Po** — *Circoscr. elett. Amm.* **Mand. VI** — *Polit.* **Coll. V** — Dal corso Moncalieri all'incrocio colla strada di Val Pattonera *Parr.* **Maria SS. Addolorata**, da questa al fine *Parr.* **di Cavoretto.**

Frazione del comune di Torino, sui colli, a destra del Po, in amena posizione.

1. Marucco Maria ved. Boriani.
3. Bertone Natale ed Erminia coniugi.
11. Opezzi Ottaviano e Boella coniugi.
15. Norzi Eugenia fu Gabriele in Jarach.
17, 19. Poillot Agata ved. Saconney.
Saconney Giulio, Giacomo-Teodoro, Adele e Alberto fu Teodoro.
Saconney Amelia, Raimondo e Luisa fu Leone.
21. Volante Clementina, Giovanna Gius. e Ferdinando.
23. Savarro-Oliveri Beatrice e figli Caretta Ettore e Stefania.
23*bis*. Caltagirone Concetta in Dujany.
25. Id. id.
29. N. N.
31. Mosca Angelo.
33. Vianzone Costantino.
35. Binello Clara ved. Griglio.
37. Rigat Daniele di Giuseppe.
39. Sakaloff Tersilla fu Vittorio.
41. Pautassi coniugi.
43. Griglio Francesco fu Giov.
53. Monneret de Villar Gius.
95. Gallea Giov. Batt. fu Giov.

4. Pasini Chiarina in Ferria fu comm. Alberto.
10. Peretti Giovanni fu Antonio.
12. Genero Bartolomeo.
14. Angela Giovanni.
16. Levi de Veali avv. Salvatore fu Amedeo.
18. Avendero Michele fu Franc.
20. Mosso Giovanni fu Giuseppe.
24. Lombard cav. Ernesto.
26, 28. Roissard di Bellet nobile Rosa fu Michele.
38. Mettler Enrico fu Abramo.
46. Latti Ave di Silvio.
72. Visconti Giovanni.
74. Malinverni Vitt.ª in Ravanni.
76. Visconti Giovanni.
78. Scanavino Emilia.

80. Bovio Giacomo, Federico, Luigi, Ottaviano, Ernestina, Mario e Domenica fu Alfr. Tosso Metilde ved. Bovio.
82. Bonavero Maria.
86. Baudoni Agostino fu Vinc.
88. Baudoni Enrico.
92. Maganza Giuseppe.
94. Derossi Vittorio.
100. Municipio di Torino.

CAVORETTO-MONCALIERI (Strada comunale tra), nella regione Cavoretto (**Q 24**). *Pret.* **Mand. V** — *Circoscrizione elett. Amm.* **Mand. VI** — *Polit.* **Coll. V** — *Parr.* **di Cavoretto.**

3. Temperoni Augusta fu Antonio.
5. Fassio Emma, Edoardo, Annetta, Ida, Maria e Corinna fu Secondo.
5*bis*. Colombo Mauro fu Pietro.
7. Defassi Eugenia ved. Matetti.
9. Perino Angelo fu Gio.
11. Baglioni Andrea di Leop.
19. Poli cav. Antonio e Montesi Lucia coniugi.
21. Segre rag. prof. Salvatore.
35. Ivaldi Enrichetta fu Franc.
37. Roissard dei baroni di Bellet Oscar.
39. Boccardo Maur., Carlo e Teresa fu Carlo.
41. Morelli Paolina in Lardone.
45. Pescarolo comm. prof. Bellom fu Abramo.
47. Cortellini Cater. in Bardone.
49. Bardone Elena ved. Vassia.
55. Ceresole Camilla in Bardone Annibale.
59, 61. Tabacco Tancredi.
63. Rosso Maurizio e Pacotto Carolina coniugi.
65. Tabacco Giuseppe fu Ant.
71. Amateis Giuseppina.
75. Locatelli.
77. Chicco Zaveria in Patrito.
81. Truffo Teresa fu Pietro.
93. Celestino Giuseppe.
97. Barberi cav. Attilio fu Giov.
113. Masucco Giuseppa in Giacomasso.
115. Gallea Lorenzo fu Giovanni.
173. Bertoliatti Gius. fu Franc.

2. Pereno Giuseppe fu Felice.
10. Perino Domenico.
16. Cavallero Pietro fu Gius.
40. Botto Maria vedova Bima, Lucia, Giovanna e Teresa fu Vincenzo.
44. Lorea Giovanni e Ricca Carolina coniugi.
50. Romand cav. prof. Alfonso (eredi).
68. Rigat Alessandro e Giuseppe fu Pietro.
74. Agrati Ernestina in Belloli.
76. Lovera prof. Vincenzo.
82. Temperoni Luigi.
84. Rovei Enrico fu Maurizio.
88. Albertone Santino fu Teod.
90. Camoletto avv. Francesco di Paolo.
92. Ruffinelli cav. avv. Ignazio.
94. Gallenga Costantino.
96. Sorniotti Angela ved. Quaranta.
98. Operti Zaverio fu Leone.
102. Rubino Vincenzo fu Franc.
108. Vialardi Giuseppa in Quaglia Edoardo.
110. Peretti Carol.ª ved. Briatore.
112. Testa Giuseppe e Gatti Laura coniugi.
Casati Silvia.
114. Bizzarri Silvia fu Giuseppe.
116. Pecheux Carlo-Emanuele fu cav. Carlo.
130. Canavese Gio. di Domenico.
Grasso Francesca di Gius.
140. Caretto Angelo di Secondo.
Gambino Rosa, Carlo e Teresa di Francesco.
Fioccardo sorelle.
Moretta Nicola fu Lorenzo.
Frattini Ant., Mich., Fiorenza, Giacinta fu Ang.
142. Tarditi Ernesto fu Carlo.
146 Salomone Edoardo.
148. Ghisolfi Santina di Bartol.
148 *bis*. Boltri Carolina fu Carlo.
150. Sacco Gius. Raff. (eredi).
152. Boltri Carolina fu Carlo.

CAVORETTO-MONCALIERI (Dalla strada di). — *Pret.* **Mand. V** — *Circoscr. elett. Amm.* **Mand. VI** — *Polit.* **Collegio V** — *Parr.* **di Cavoretto.**

352. Colombo Mauro fu Pietro.
358. Pilone Valentino e Lambo Giuseppina coniugi.
364. Torchio Adel. detta Adele di Cand. ved. Demichelis.
370. Rosso Francesco fu Franc.
386. Ivaldi Enrichetta fu Franc.
392. Ciastellardi Ottavio e Carlo di Francesco.
400. Tavella Gio. fu Giuseppe.
408. Gambino Gaspare e Francesco fu Giuseppe.
446. Bass Alberto fu Vittorio.
462. Caretto Angelo di Secondo.
464. Fubini cav. Davide fu Eman.
466. Debenedetti Erminia vedova Malvano (eredi).
468. Chicco Zaveria in Patrito.

CAVOUR Camillo, da via Roma, a sinistra, al corso Cairoli, m. 870 (**Q 15**). *Pretura* **Mand. IV** — Sino ai n. 12 e 13 *Sez.* **Monviso**; dai n. 14 e 15 al fine *Sez.* **Po**; da via Roma a via Carlo Alberto *Sez. P. S.* **Monviso**; dalla via Carlo Alberto al fine *Sez. P. S.* **Po** — *Circoscr. elett.* dal n. 1 al 13 e dal 2 al 12 *Amm.* **Mand. III** — *Polit.* **Coll. IV**; dai n. 15 e 14 al fine *Amm.* **Mand. IV** — *Polit.* **Coll. III** — Da via Roma a via Lagrange *Parr.* **S. Carlo**; da via Lagrange a via Accademia Albertina i n. dispari *Parr.* **S. Filippo**, i num. pari *Parr.* **Mad. degli Angeli**, e da quest'ultima via al fine *Parr.* **S. Massimo.**

Uno dei principali fattori dell'unità d'Italia e dei più grandi ministri di Stato, uomo di una operosità senza esempio. Nato in Torino il 10 agosto del 1810, morto il 6 giugno del 1861.

1. Carbone ing. Pasquale, Carlo, Maddalena, Emilia e Serafina fu Antonio.
3. Falcione Serafino fu Pietro.

5. Quadro di Ceresole contessa Maria Alessina fu Eman. in Rovasenda di Rovasenda.
7. Renaud di Falicon conte Emilio fu Enrico.
7*bis*. Fubini prof. cav. Simone fu Gabriele (credi).
9. Id. id.
11. Vernetti Giovanni.
13. Luserna Rorengo di Rorà march. Maurizio.
15. Suaut Anna Ottavia in Marenco e Teresa in Magliano.
17. Id. id.
19. Thaon di Revel conte Vittorio.
21, 23. Camera di Commercio.
25. Demanio dello Stato (Museo Industriale).
27. Id. id.
29. Ospedale di S. Giovanni.
31, 33. Id. id.
35. Rey Guido ed Ugo fu Giac.
37, 39. Id. id.
41. Hebert nobile Adele vedova Ferrero De Gubernatis Ventimiglia di Baussone.
43. Engelfred Maria-Alberta, Evelina ed Anna fu Gius.
45, 45*bis*, 47. Id. id.

2. Serra march. Vincenzo fu Gian Carlo.
4. Chiapetti Piac. fu Valentino.
6. Gay di Montariolo conte Ernesto e Giorgina fu Edoardo.
8. De Roussy de Sales Carlo e Giovanna-Francesca di conte Eugenio.
10. Balbiano di Colcavagno dott. Vittorio, avv. Alberico, Cristina, fratelli e sorella fu marchese Gottifredo.
12. Id. id.
14. Salvagno Adelaide ved. Mò. Zanalda Cesare fu Luigi. Demo Luigia fu Domenico.
16. Ceppi conte ing. Carlo fu Lor. Ceriana-Mayneri nob. Giuseppina in Marenco.
18. Della Rovere Clotilde in Ricci fu Federico.
20. Aprile Maria in Bonetti.
22. Biandrà di Reaglie conte Guido.
24. Id. id.
26. Piccola Casa della Divina Provvidenza.
28. Luserna di Rorà marchesa Vittoria fu Eman. in Fassati.
30. Fassati di Balzola e Cuniolo march. Evasio fu Bonifacio.
34, 36. Richelmy card. Agostino fu Prospero.
38, 40. Guerrieri di Mirafiori e Fontanafredda conte Gast. fu Eman. e Boasso contessa Margher. fu Luigi coniugi.
44. Pastoris di Saint-Marcel contessa Albertina fu Carlo vedova Tealdi.
46. Veggi Emilia di Luigi moglie Fiorini cav. ing. Pietro.
48, 50. Rovey cav. Giacomo e Vietti Caterina coniugi.

CAVOUR (Piazza). A levante dell'incrociamento delle vie **Cavour** e S. Massimo (**Q 15**). *Pret.* **Mand. IV** — *Sez.* **Po** — *Sez. P. S.* **Po** — *Circoscr. elett. Amm.* **Mand. IV** — *Polit.* **Coll. III** — *Parr.* **S. Massimo.**

1. Municipio di Torino (Scuole Tommaseo).
2, 3. Stallo Matilde, Rodolfo e Valerio fu Gaetano.
4. Levi Samuele fu Giuseppe.
6. Richelmy card. Agostino fu Prospero.
7. Rey Guido ed Ugo.
8. Dellazoppa comm. Gio. fu Fel. e Molteni Emilia coniugi.
9. Id. id.
10. Biscaretti di Ruffia conte Roberto fu Carlo-Gius.
14. Osped. di S. Giovanni.

CELLINI (Via), a mezzodì del corso Dante. Terz'ultima e trasversale a via Nizza (**N 20**). *Pret.* **Mand. V** — *Sez.* **S. Salvatore** — *Deleg. P. S.* **Barr. di Nizza** — *Circoscr. elett.* sino ai n. 19 e 20 *Amm.* **Mand. V** — *Polit.* **Coll. IV**; dai n. 21 e 2 al fine *Amm.* **Mand. V** — *Polit.* **Coll. III** — *Parr.* **Sacro Cuore di Gesù.**

Distinto orefice, cesellatore, incisore, scultore, ingegnere e stratega. Di lui ci resta pure una pregiata autobiografia, che fa testo in letteratura. (1500 † 1570).

3. Ceresa Bartolomeo e Bernardino fratelli.
5. Beccaria dott. cav. Franc. fu Giuseppe.
Secondi dott. prof. cav. Giovanni fu Bernardo.
Giordano dott. Giacinto ed Enrico di comm. avv. Luigi.
Giordano comm. dott. Giuseppe fu Giacinto.
7. Id. id.
9. Martin Giovanni.
15, 17. S.T.E.N. (Soc. Anon.).
19. Fabbr. Ital. Autom. - Torino (F.I.A.T.).
23. Galli Antonio fu Ant.
25. Galli Ferdinando fu Antonio.
33. Clerico Luigi e Gaida Francesca coniugi.
35. Cernusco Beatr. fu Paolo e madre Fornaca Beatr. ved. Cernusco.
Luzi Domenico fu Gaetano.

2. Capello Antonio.
18, 20. Fabbrica Italiana Automobili-Torino (F.I.A.T.).
22. Ferretti Alfr. fu Gius.
26. Luzi Domenico.
28, 30. Id. id.
34. Zucco Vittoria fu Carlo.
36. Colombatto fratelli.
38. Luzi Domenico fu Gaetano.

CENTALLO (Via), regione Molinette parallela al corso Galileo Galilei, dalla via Molinette al corso Spezia (**N 22**). *Pret.* **Mand. V** — *Sez.* **Lingotto** — *Deleg. P. S.* **Barr. di Nizza** — *Circoscr. elett. Amm.* **Mand. V** — *Polit.* **Collegio IV** — *Parr.* **Patrocinio di S. Giuseppe.**

Comune della provincia e circondario di Cuneo.

27. Municipio di Torino.

20. Garrone Batt. fu Melchiorre
22. Gioganino Francesco fu A
24. Pinardi Giuseppe fu Giac
26. Camoletto Cater. in Pollino
28. Viotti Margher. ved. Villata
30. Mosca-Toba Giacomo, Giovanna in Ceira, Delfina Achille e Cristina in Dionigi fu Battista, Boggio-Fo Anna ved. Mosca-Toba.

CERES, via in Borgo Canadoglio (**H 10**). *Pret.* **Mand.** VI — *Sez.* **Borgo Dora** — *Deleg. P. S.* **S. Donato** — *Circoscr. elett. Amm.* **Mand. VII** — *Polit.* **Coll. II** — *Parr.* **S. Alfonso de Liguori.**

Comune nelle valli di Lanz a 704 metri, situato allo sbo delle valli Grande e d'Ala.

17. Beraud Ognissanti fu Giov

4. Baudoni Enrico fu Vincenz
8. Avagnina Andrea fu Luigi.
12. Masoero Felice e Borio Margherita coniugi.
14. Gedda Giac. di Antonio.
16. Puttero Benedetto-Aless. e Tempo Angela coniugi.
18. Bonardo Giovan i fu Matte e figli Maria, Anna e Giov
20. Hortoland Paola in Perronet

CERESOLE (Via), Borgata Monte Bianco, seconda parallela ed a sinistra dello stradale di Vercelli dalla via Belmonte alla cascina Marchesa (**Q 6**). *Pret.* **Mand. VII** — *Sez. P. S* **Borgo Dora** — *Circoscr. elett. Amm.* **Mand. VII** — *Polit.* **Coll. II** — *Parr.* **Madonna della Pace.**

Comune della provincia di Torino, circondario d'Ivrea.

1. Zanchetta Beatrice in Santini

2. Malinverni fratelli.
4. Formento Gio. fu Francesco.
6. Malinverni fratelli.
8. Id. id.
10. Id. id.
12. Carbone Vittorio di Cleto.

CERNAIA (Via), da piazza Solferino a p. S. Martino (**O 13**). Numeri dispari *Pret.* **Mand. III**; dal n. 2 al 16 **Mand. I**; dal 18 al fine **Mand. II** — Numeri pari *Sez.* **Moncenisio**, numeri dispari *Sez.* **Monviso** — Numeri dispari *Sez. P. S.* **Monviso**; pari *Sez.* **Moncenisio** — *Circoscr. elett.* numeri dispari *Amm.* **Mand. III** — *Polit.* **Coll. IV**; numeri pari *Amm.* **Mand. II** — *Polit.* **Coll. I** — Numeri pari dal principio fino a via S. Dalmazzo *Parr.* **Santa Maria di Piazza**; da questa via al fine, e tutti i numeri dispari *Parr.* **S. Barbara.**

In memoria della battaglia vinta dall'Esercito piemontese in Crimea, sul fiume Cernaia, il 16 agosto 1855.

1. Panizza cav. Angelo.
3. Id. id.
7. 9. Ceriana cav. Vincenzo fu Pietro.
11. Crosa comm. ing. Vincenzo e fratello cav. Edoardo.
13. Bocca comm. Annibale.
15. Id. id.
17. Id. id.
19. Pollone comm. Eugenio fu Gian Giacomo.
23. Demanio dello Stato (Caserma Cernaia).
25. Passarino Carlo.
27. Marchelli Domenico, Virginia ved. Besozzi, Luigi, Ambrogio e Riccardo.
29. Municipio di Torino (Dock).
31. Id. id.

2. Soc. Assicur. *Venezia*.
4. Id. id.
6. Devecchi cav. avv. Luigi.
8. Id. id.
14. Rey Guido ed Ugo fu cav. Giacomo.
16. Dellazoppa Francesco.
18. Tappi Giacomo, Gio.-Batt. e Carlo fu Antonio.
Tappi Giuseppe fu Giovanni.
Reynaudi Luigia ved. Tappi.
20. Poma Maria in Guagno.
22. Colongo avv. Marcello, Giuseppe e Felice fu Giacomo.
24. Besozzi avv. Ferdinando fu Giuseppe.
26. Frisetti Felicita ved. Lana.
28. Frisetti Aniceta ved. Lampugnani.
30. Agnelli Aniceta in Nasi.
32. Negri Ada in Palamidessi e Emma in Pasqualetti.
34. Boetti Carlo di Antonio.
Negri Ada in Palamidessi e Emma in Pasqualetti.
36. Boetti Carlo di Antonio.
38. Galoppo Maria fu Secondo.
40. Vercellone Maria in Negri, Lidia in Balladore, Vittoria in Toselli fu Vittorio e madre Galoppo Secondina fu Secondo.
42. Borsarelli marchesa Amalia in Balbo di Vinadio conte Giuseppe.
44. Marini Alberta fu avv. Enrico in Buridan.
46. Sella Olimpia ved. Defilippi e figli Filippo e Lod.

CERRIONE (Via), in regione Mad. di Campagna, verso le Basse di Stura, parallela ed a levante del corso Grosseto (**P 3**). *Pret.* **Mand. VII** — *Deleg. P. S.* **S. Donato** — *Circoscr. elett. Amm.* **Mand. VII** — *Polit.* **Coll. II** — *Parr.* **Madonna di Campagna.**

Comune della provincia di Novara, circondario di Biella.

5. Sandrone Giovanni.
7. Bonetto Giuseppe e Donadio Fiorentina coniugi.
11. Mezzano Luigi.

12. Vaulà Maria in Vaulà.
14. Gremo Francesco e Dadino Pasqualina coniugi.
16. Maritano Giovanni di Carlo.

CERVIGNASCO (Via), nella Borgata S. Paolo tra la strada di S. Paolo e via Villarbasse (**H 15**). *Pret.* **Mand. V** — *Sez.* **S. Salvatore** — *Sez. P. S.* **S. Secondo** — *Circoscr. elett. Amm.* **Mand. V** — *Polit.* **Coll. IV** — *Parr.* **S. Bernardino.**

Frazione del Comune di Saluzzo, provincia di Cuneo.

3. Cullati Bernardo.

4. Flecchia Pietro e Castagneri Felicita coniugi.
6. Salvi Cesare, Mich. ed Emilia fu Cesare.
8. De Carli Giov. Batt. fu Dom.
10. De-Maria Maria-Orsola fu Giacomo-Antonio.

CERVINO (Via), in Borgo Monte Bianco prima a sinistra dello stradale di Vercelli (**Q 7**). *Pret.* **Mand. VII** — *Sez.* **Borgo Dora** — *Sez. P. S.* **Borgo Dora** — *Circoscr. elett. Amm.* **Mand. VII** — *Polit.* **Coll. II** — *Parr.* **Madonna della Pace.**

È uno dei più alti monti delle Alpi Pennine (m. 4482), si scopre facilmente da Torino per la sua alta forma aguzza.

1. Tabacchi Pasquale.
3. Ferrero Giuseppe fu Lorenzo.
5. Sapino Maria in Ferrero.
19. Soc. Anon. V. Tedeschi.
45. Saponerie e Stearinerie Riunite (Soc. Anon.).

2. Coggiola Carlo fu Antonio.
4. Asilo Infantile.
8. Capello Pietro fu Michele.
40. Società Fonderie d'acciaio Riunite.
50. Cerrina Giuseppe di Carlo.
60, 62, 64, 66, 68. Società Finanziaria e Industriale Torinese.

CESANA (Via), nella Borgata San Paolo, a sinistra della via Fréjus fino alla via Monginevro (**H 13**). *Pretura* **Mand. V** — *Sez.* **S. Salvatore** — *Sez. P. S.* **S. Secondo** — *Circoscr. elett. Amm.* **Mand. V** — *Polit.* **Coll. IV** — *Parr.* **di Pozzo Strada.**

Comune nel circondario di Susa, a m. 1358.

37. Laffargo Pietro.
83. Cibrario Teresa.
85. Mollard avv. cav. Emilio.
87. Laffargo Pietro.
99. Ferreri Carlo di Nicola.
103, 105. Frapolli Carlo.
109. Gambetta ing. Pietro e figlie Maria e Laura.
111. Bosco Giovanna in Lisa.
113. Della Chiesa di Cervignasco contessa Emanuela in Lovera di Maria.
115. Levi ing. Ettore. Vigilante Raffaele e madre.
119. Caneparo Giovanni.
121. Gavazza ing. prof. Annibale fu Stefano.

36. Terazzi C.
40. Fizzotti G.
42. Bassino Teresa in Monasterolo.

44. Ferrero Gioachino.
48. Croce Carolina in Carpignano.
50. Martinolo.
52. Martini Giuseppe.
54. Matoda Battista.
64. Maletto Domenico.
66, 68. Ferrero Margherita ved. Mainard e figli Teofilo ed Elisa in Grippa.
70. Torchio Secondo fu Giov.
72. Cerallo Maddalena in Crovella Paolo.
74. Id. id.
78. Vigliani ing. Giacomo e Giuseppe fu Francesco.

CEVA (Via), in Borgo S. Donato, parallela a nord della via Dronero, in protendimento della via Ivrea a ponente della nuova stazione di smistamento in Valdocco (**M 9**). *Pret.* **Mand. II** — *Sez.* **Borgo Dora** — *Deleg. P. S.* **S. Donato** — *Circoscr. elett. Amm.* **Mand. VII** — *Polit.* **Coll. II** — *Parrocchia* **S. Donato.**

Città antica del Piemonte. Napoleone I vi fece demolire il forte. Il suo castello fu carcere politico.

1. Ferrero sorelle fu Michele.
5. Poma Anselmo e C. (Ditta).
7. Meliga Lorenzo.
9. Zorio cav. Callisto.
29. Pelazza Domenico (Ditta).
37. Zumaglini, Granero e Zanone (Ditta).
39. Giacoletti Roggio Francesco e Panieri Caterina coniugi.
41. Bausano Bartolomeo
43. Leva Giuseppe.
45. Capo Francesco.
47. Lovera di Maria nob. Maria-Enrichetta.
51. Forgnone Olinto.
53. Id. Id.
55. Chiavazza Giuseppe.
57. Mazzola Gius. fu Gio. Batt.

2. Poma Anselmo e C. (Ditta).
8. Zorio cav. Calisto.
20. Manero Rosa ved. Marchisotti, Lucia in Dell'Acqua, Maria in Tessuto e Carlotta in Enrico sor. fu Antonio.
22. Rubiola Carlo fu Carlo.
24. Pochettino Domenica, Vittoria, Anna, Rosa fu Giov.

CHABERTON (Via), in regione Pozzo Strada, a destra e perpendicolare alla strada di Francia, presso la strada Basse di Dora. *Pret.* **Mand. VII** — *Sez.* **Borgo Dora** — *Delegaz. P. S.* **S. Donato** — *Circoscr. elett. Amm.* **Mand. VII** — *Polit.* **Coll. II** — *Parr.* **di Pozzo Strada.**

Valico delle Alpi Cozie presso il monte omonimo a nord del passo della Monginevra.

11. Mulatero Domen. fu Lorenzo. Rovey Orsola ved. Mulatero.

8. Rubatto Enrichetta in Stanchina.
10. Mussi Maria ved. Lanza.

CHATILLON (Via), regione Monte Bianco, parallela ed a sinistra della strada di Vercelli, dalla via Belmonte di fronte alla cascina Marchesa (**Q 6**). *Pret.* **Mand. VII** — *Deleg. P. S.* **Borgo Dora** — *Circoscr. elett. Amm.* **Mand. VII** — *Polit.* **Coll. II** — *Parr.* **Madonna della Pace.**

Comune della provincia di Torino, circondario d'Aosta, sulla riva sinistra della Dora Baltea, presso le rovine di un ponte romano.

3. Malinverni frat.
5. Brogliera Franc. e Dominici Margherita coniugi.
7. Travaglino e Bossuto.
9. Boggio Vittorio.
11. Travaglino e Bossuto.

CHERASCO (Via), parallela alla via Demonte, reg. Molinette (**N 21**) *Pret.* **Mand. V** — *Deleg. P. S.* **Barr. di Nizza** — *Circoscr. elett. Amm.* **Mand. V** — *Polit.* **Coll. IV** — *Parr.* **Patrocinio di S. Giuseppe.**

Comune della provincia di Cuneo, circondario di Mondovì. Nel 1631 vi fu celebrata la pace per cui il Duca di Savoia acquistò la maggior parte del Monferrato.

19. Gioda Carlo fu Antonio.
21. Forno Giovanni e Brunero Domenica coniugi.
27. Feyles Luigi.

6. Siravegna Carlo e Botto Giulia coniugi.

CHERUBINI (Via), protendimento della via Valprato, a levante del corso Ponte Mosca sino al corso Taranto all'incontro della strada comunale dell'Abbadia di Stura (**S 7**). *Pret.* dal corso Ponte Mosca alla strada dell'Arrivore **Mandamento VII**; dalla strada dell'Arrivore al corso Taranto **Mand. VI** — *Sez. P. S.* **Borgo Dora** — *Circoscr. elett. Amm.* **Mand. VII** — *Polit.* **Coll. II** — *Parr.* **Abbadia di Stura.**

Compositore di musica eccellente. Nato a Firenze nel 1760, morto nel 1842.

CHIABRERA Gabriele, prima via a levante del corso Massimo d'Azeglio, a nord del corso Dante (**P 19** e **O 20**). Detta via è in gran parte ostruita dai nuovi fabbricati della Società Automobili Fiat, tanto che effettivamente essa non comincia che dalla via Tiziano. — *Pret.* **Mand. V** — *Sez.* **S. Salvatore** — *Deleg. P. S.* **Barr. di Nizza** — *Circoscr. elett. Amm.* **Mand V** — *Polit.* **Coll. III** — *Parr.* **Sacro Cuore di Gesù.**

Distinto poeta. La grazia e la dolcezza de' suoi versi lo fecero chiamare l'*Anacreonte italiano* (1552 † 1637).

19, 25. Fabbrica Italiana Automobili Torino F.I.A.T.
35. De Gaspari cav. Giovanni.

8. Peracca conte Mario fu Ang.
42. Gentinetta Valentino fu Lorenzo.
44. Id. id.
46. Mossi Carlo fu Giovanni.
48. Fontana Savino fu Bartol.

CHIANOC (Via), nella Borgata Cenischia, a destra della via Fréjus tra la via Revello e il corso Racconigi (**G 12**). *Pret.* **Mand. V** — *Sez. P. S.* **S. Secondo** — *Circoscr. elett. Amm.* **Mand. V** — *Polit.* **Coll. IV** — *Parr.* **di Pozzo Strada.**

Comune della provincia di Torino, circondario di Susa, sulla riva sinistra della Dora Riparia.

2. Scalco Vittorio.
4, 6. Billotti Pietro.

CHIERI (Via), all'angolo est della piazza Gran Madre di Dio in protendimento opposto alla via Vittozzi Ascanio, m. 430 (**T 15**). *Pret.* **Mand. VI** — *Sez.* **Borgo Po** — *Sez. P. S.* **Borgo Po** — *Circoscr. elett. Amm.* **Mand. VI** — *Polit.* **Coll. V** — *Parr.* **Gran Madre di Dio.**

Città antichissima. Ha un famoso Duomo e molte manifatture tessili.

7. Serra Gius., Carlo, Andrea, Giovanna in Costa, Felicita, Mario e Mich. fu Gasp.
Bertola comm. Giuseppe.
9. Basco contessa Virginia in Riccardi di Lantosca.
11. Bosq Giuseppina in Bellone.
13. Id. id.
15. Balestra Giulia fu avv. Angelo in Michetti.
25. Navone cav. Enrico.

4. Cogo avv. Luigi fu Paolo-Orazio.
6. Id. id.
12. Municipio di Torino (Scuole Roberto d'Azeglio).
14. Società degli Asili Infantili di Torino (Asilo Roberto d'Azeglio).

CHIERI (Strada provinciale di), Frazione Reaglie, oltre la Borgata Madonna del Pilone (**Y 13**). *Pret.* **Mand. VI** — *Sez.* **Borgo Po** — *Sez. P. S.* **Borgo Po** — *Circoscr. elett. Amm.* **Mand. VI** — *Polit.* **Coll. V** — Fino al confine della strada Cartman *Parr.* **B. V. del Pilone**, e da questa al fine *Parr.* di **Reaglie.**

385. Gobetti Ernesto e Pietro fu Pietro.
Gobetti Annetta di Ernesto
387. Bertero Angelo fu Giuseppe
389. Municipio di Torino.
391. Ottino cav. Alessandro.
395. Vuillermoz Felice.
399. Speker Paolo.
401. Bruno Anna in Seren-Rosso
Tonini Amalia n. Siravegna
403. Aiassa Giuseppe.
405. N. N.
445. Aimerito Lorenzo.
447. Ducatto Drusilla, Giuseppe ed Annetta di Luigi.
Abrate Giuseppina in Tommasetta.
463. Montaldo avv. Gaudenzio di Giuseppe.
Vigna Carlo ed Emilio Giuseppe.
Porta Luigi fu Carlo.
465. Goffi Giuseppe e Susanna fu Paolo.
467. Id. id.
477. Goffi Susanna fu Paolo.
525. Benedetto Carlo.
527. Benedetto Angelo e Carlo fu Luigi.
529. Occelli Simone fu G. B.
Chivarello Clementina in Rapelli.
535. Belli prof. Saverio fu cav. Carlo.
541. Boas Bianca fu Vitt. Eman.

384. Acutis Luigi e Vische Teresa coniugi.
386. Pastore Carlo fu Ignazio.
398. Gilardi Adriano.
Int. 1. Gilardi Adriano.
3. Id. id.
5. Id. id.
7. Id. id.
9. Id. id.
11. Id. id.
13. Id. id.
15. Id. id.

2. Id. id.
4. Id. id.
6. Id. id.
8. Id. id.
10. Id. id.
12. Id. id.
14. Id. id.
16. Id. id.

400. Baudino Aida di Paolo.
400*bis*. Courtial Felice di cav. Enrico.
418. Olliveri comm. avv. Ottavio.
420. Succo Luigi ed Anna.
422. Neirotti Paolo fu Giuseppe.
424. Lansarotti Achille fu Carlo.
438. Vaudetti Guido e rag. Giovanni fu Pietro.
442. Merlino Maria ved. Azeglio.
444. Unione Operaia di Reaglie.
462. Municipio di Torino.
530. Quaranta Giovanni.
532. Pereno Caterina in Chicco (eredi).
Ferro Ermello e Grosso Angela coniugi.
Ferro Ines e Irma di Ermello.
Chicco Emanuele fu Filippo
Zeppegno Maria in Varetto

540 Boas Bianca fu Vitt. Eman.
542 Caglieri Gaet. e Gabriella fu Carlo, Caglieri Gius. e Matilde-Maria fu Giuseppe.

CHIESA (Via alla). Frazione Parco (**V 7**). *Pret.* **Mand. VI** — *Sez.* **Borgo Dora** — *Deleg. P. S.* **Borgo Dora** — *Circoscr. elett. Amm.* **Mand. VII** — *Polit.* **Coll. II** — *Parr.* **S. Gaetano.**

La chiesa di S. Gaetano è monumento di stile romanico. Architetto ne è l'ing. Lorenzo Rivetti.

1. Demanio dello Stato (cas. dei RR. Carabinieri).
3. Gorida Gregorio e Rolle Maria-Rosa coniugi.
5. Parr. di S. Gaet. al R. Parco.

2. Giorda Celestino.
4. Olivi Giuseppina in Bordone.

CHIESA DELLA SALUTE (Via), in Borgata Vittoria perpendicolare a via Vibò (**N 7**). *Pret.* **Mand. VII** — *Sez.* **Barr. di Lanzo** — *Deleg. P. S.* **S. Donato** — *Circoscr. elett. Amm.* **Mand. VII** — *Polit.* **Coll. II** — Dalla via Stradella a via Breglio *Parr.* **N. S. della Salute;** da quest'ultima al fine *Parr.* **Madonna di Campagna.**

Chiesa monumentale, sorta sul luogo dell'ultimo episodio della battaglia del 7 settembre 1706.

1. Rinaldi Teobaldo fu Gius.
Pizio Gio. Luigi fu Giuseppe.
3. Verga Giuseppe e Petrini Maria coniugi.
9. Torta cav. Giov. fu Giov.
11. Aimone Gio. Battista e Savio Anna coniugi.
13. Robiola coniugi.
15. Ferrero Carlo di Gius.
17. Bertinetti Luigia in Mazza.
Cognasso Luigi di Emilio.
Zaccaria Giovanni di Lorenzo

12. Lagna Margher. ved. Grandi.
20. Serra Giovanni, Eugenio e Ferdinando di Carlo.
24. Mare Giovanni fu Pietro.
26. Gerbino Lorenzo e Berri Maria coniugi.
28. Castagnino Bartolomeo e Fumero Agnese coniugi.
Castagnino Gius. fu Lodovico.
40. Isaia Giuseppe e Francesco in Giuseppe.
46. Pavarone Anna in Albertario.

CHIETI (Corso), in regione Vanchiglietta, tra il corso Braglia ed il Po (**W 12**). *Pret.* Mand. VI — *Deleg. P. S.* **Vanchiglia** — *Circoscr. elett. Amm.* Mand. VI — *Polit.* **Coll. III** — *Parr.* **Santa Croce.**

Città degli Abruzzi, situata in luogo eminente ed amenissimo.

CHIOMONTE, via nella Borgata S. Paolo, quarta a sinistra della via Pollenzo (già via antica di Grugliasco) (**G 15**).

Pret. **Mand. V** — *Sez.* **S. Salvatore** — *Sez.* **S. Secondo** — *Circoscr. elett. Amm.* **Mand. V** — *Polit.* **Coll. IV** — *Parrocchia* **S. Bernardino.**

Comune nel circondario di Susa: sorge a destra della Dora Riparia a 770 metri.

5. Ghignone Lorenzo.
7. Ballesio Maria ved. Demestri.
9. Bardo Teresa in Rossotto.
11. Piana Alberto fu Giovanni.
15. Rovetto Giovanni e Ferrero Maria coniugi.
17. Gaj Antonio e Vercelli Maria coniugi.
19. Gaj Giuseppe fu Francesco.

8. Assale Eugenio e Cavallero Maria coniugi.
12. Gastaldo Gius. fu Giacomo.
14. Barra Maria di Giovanni ved. Ceretto G. B.
16. Giorda Giuseppe.
18. Tabucchi coniugi.
Capello Giorgio.
24. Berton Vittorio.
24*bis*. Celoia Domenico fu Vincenzo.
26. Paglia fratelli.
26*bis*. De Giovanni Giovanni e Viale Marianna coniugi.
28. Fiore Giov. Batt. fu Battista.
28*bis*. Peiroleri Giovanni e Salato Maria coniugi.
30. Pagliani Emanuele fu Paolo e figlia Adalgisa.

CHISOLA, via nella Frazione Molinette, prima a destra dello stradale di Nizza (**M 21**). *Pret.* **Mand. V** — *Sez.* **S. Salvatore** — *Deleg. P. S.* **Barr. di Nizza** — *Circoscr. elett. Amm.* **Mand. V** — *Polit.* **Coll. IV** — *Parr.* **Patrocinio di S. Giuseppe.**

Piccolo affluente del Po, in circondario di Pinerolo.

3. Moriondo Angela in Pignocco.
15. Porporati Carlo e C. (Ditta).

4, 6, 8. Hebert nob. Adele ved. nata Ferrero De Gubernatis Ventimiglia.
10. Rossi Antonio fu Giuseppe.
16. Soc. Anon. Tramways.

CHISONE (Via), a ponente di via Nizza, prima del corso Dante (**N 19**). *Pret.* **Mand. V** — *Sez.* **S. Salvatore** — *Deleg. P. S.* **Barr. di Nizza** — *Circoscr. elett. Amm.* **Mand. V** — *Polit.* **Collegio IV** — *Parr.* **Sacro Cuore di Gesù.**

Torrente del Piemonte che nasce presso le ghiacciaie del Baruffreid. Sbocca nel Pellice.

3. Busso Domenico.
5. Soc. Anon. Ital. *Il Vetro.*
7. Id. id.

2. Mondino sac. Francesco e Pietro.
4, 6, 8, 10. Id. id.

CHIUSE (Le). (Vedi Le Chiuse).

CHIUSELLA, via nella Borgata Monte Rosa parallela a sinistra della via Leyni (**Q 7**). *Pret.* **Mand. VII** — *Sez.* **Borgo Dora** — *Deleg. P. S.* **Borgo Dora** — *Circoscr. elett. Amm.* **Mand. VII** — *Polit.* **Coll. II** — *Parr.* **Madonna della Pace.**

Affluente della Dora Baltea, in circondario d'Ivrea.

5. Pejrani Teodoro.
7. Timossi Virginio e Serra Rosa coniugi.
7*bis*. Brosio Giovanni e Garbarini Teresa coniugi.
9. Rossi Enrico fu Giuseppe.
11. Rossi Giuseppe e Candellero Luigia coniugi.
13. Cibrario Giac., Giuseppe e Pietro fu Pietro.
15, 17. Lazzaroni Raff. fu Nicola.
19. Serafino Luigi, Giacomo e Chiambretto Teresa.
21. Sargiotto Domenica fu G. B.
23. Nepote Pietro fu Francesco.

2. Cibrario Giuseppe fu Pietro.
6. Martinolo Vincenzo.
8. Florio Carlo, Fedele e Giov.
10. Graglia Camillo e Luigi.
12. Serra Cesare e Canavesio Maddalena coniugi.
14. Destefanis coniugi.
16. Feira Enrico.
18. Durando Clotilde.
20. Tibaldo Angela ved. Taverna.
22. Bertinetti Francesco fu Ant.
28. Airoldi Giuseppe fu Carlo.
30. Ossola Domenico.

CHIVASSO, prima via a destra di corso Ponte Mosca oltre corso Brescia (**Q 9**). *Pret.* **Mand. VII** — *Sez.* **Borgo Dora** — *Deleg. P. S.* **Borgo Dora** — *Circoscr. elett. Amm.* **Mand. VII** — *Polit.* **Coll. II** — *Parrocchia* **S. Gioachino.**

Città creduta d'origine romana, venuta in potere della Casa di Savoia nel 1430.

1. Cotella Domenica ved. Bianchetta.
5. Ferrero Giuseppina vedova Pianea
7. Scorcioni Gio.-Benedetto fu Giuseppe.
9. Id. id.

2. Municipio di Torino (Scuole dell'Aurora).
6. Negretti Lorenzo e Falchero Margherita in Comoglio.
8. Sogno Gilberto ed Aurora fu G. B.
Mattasoglio Anna-Maria fu Giuseppe.
Mattasoglio Alfridio ed Ugo fu Alfredo.
Magnani Rosina in Mattasoglio.
10. Penne avv. Giov. Batt.
12. Lazzarone Vinc., Luigi e Stefano di Giuseppe.
14. Floris avv. Michelangelo fu Bartolomeo.
Istit. Torinese Arti Grafiche (Ditta di Mossa e Floris).
16. Benna Cesare e Mercede-Fortunata in Teppati fu Martino.

18. Gilli Margherita in Galantini.
22. Levi Ida fu Giulio in Momigliano avv. Silvio.
24. Gilli Margherita in Galantini.
26. Marenco Eugenia ed Adele fu Luigi.

CIALDINI (Vedi Enrico Cialdini).

CIAMARELLA (Via), prima parallela ed a destra della via Tesso (**N 7**). *Pret.* **Mand. VII** — *Sez.* **Barr. di Lanzo** — *Deleg. P. S.* **S. Donato** — *Circoscr. elett. Amm.* **Mand. VII** — *Polit.* **Coll. II** — *Parr.* **N. S. della Salute.**

La più alta vetta delle Valli di Lanzo (m. 3676); la sua cima fu raggiunta la prima volta nell'anno 1857.

5. Giovara Fedele.
9. Micono Luigi fu Carlo.
23. Hess Giuseppe fu Giuseppe.
25. Miniotti Giovanni e Curiasco Angela coniugi.
27. Dosio Giuseppe.
29. Borsello Stefano e Samorini Maria coniugi.
31. Visca Gregorio e Razza Giovanna coniugi.
Visca Raimondo e Gaetano di Gregorio.
33. Gennaro Maria, Orsola e Margherita, sorelle di Francesco e Burzio.
35. Sella sorelle.
41. Durbano Claudio.

2. Pozzi Francesco fu Giovanni.
6. Podio Virginia in Rovatti.
8. Actis Martino e consorte.
10. Bosco Paolo fu Carlo e Foco Maria coniugi.
18. Ponzetti Giov. fu Ant. e Cominetti Anna di Defend.
24. Podio Virginia in Rovatti.
26. Ghezzi Angelo e Morra Maria coniugi e figlia Maddalena.
38. Ajassa Giovanni fu Giuseppe.

CIBRARIO Luigi (Via), in protendimento della via Garibaldi, oltre la piazza Statuto, con protendimento nelle borgate Campidoglio e Tesoriera (**M 11**). *Pret.* **Mand. II** — *Sez.* **Borgo Dora** — *Deleg. P. S.* **S. Donato** — *Circoscr. elett. Amm.* **Mand. VII** — *Polit.* **Coll. II** — Dal principio fino a via Durandi *Parr.* **S. Donato,** dalla via Durandi al corso Altacomba *Parr.* **S. Alfonso de' Liguori** e dal corso Altacomba a fine *Parrocc.* **Pozzo Strada.**

Ministro sotto il re Vittorio Emanuele II, nato in Torino nel 1802, morto a Trebbiolo, sul Lago di Garda, nel 1870. Lasciò opere storiche di valore.

1. Zanetto Fede-Maria fu Giov. ved. Borrione e figli Annib., Giov., Gugl., Ottavio, Giuseppina in Tribaudino e Francesca fu Giacomo.
3, 5. Fubini Beatrice fu Donato in Artom.
7. Brigando G. B. frat. e sorelle.
9. Musy avv. Carlo.
11. Di Saluzzo nob. Aurelia di Marco.
11*bis*. Corino Gio. fu Vincenzo.
13. Voghera Carolina in Segato.
15. Capellaro Giuseppe.
17. Scotti Federico.
19. Moreni Elena ved. Martini.
21. Zanetti cav. Pietro.
23. Id. id.
25. Peretti Carolina ved. Briatore Felice.
27. Visetti frat. e sor.
29. Gerenzani Carlo, Angelo e Domenico fu Giov. Batt.
29*bis*. Sotteri Delia fu Oreste.
31. Debernardi Eugenio e Copasso Olimpia coniugi.
31*bis*. Ravano Anna in Benazzo.
33. Richiardi cav. Giov. Battista.
33*bis*. De Coster Edmondo e Del Beccaro Arturo.
35. Pautassi Giuseppe.
37. Regis Luigia vedova Castoldi (eredi).
39. Padrini frat. fu Giuseppe.
41. Cottino Secondo.
43. Beltramo cav. Leopoldo ed Ossola Teresa coniugi.
45. Viola P. di Gio. e Salza Maria di Federico coniugi.
47. Abbati avv. Luigi e sorelle fu Ercole.
49. Azimonti Rosina fu Gius. Drago Virginia ved. Azimonti
53. Garrone geom. cav. Giovanni fu Antonio.
55. Corrado cav. Gio. e Avetta Teresa coniugi.
57. Golzio Maria in Geney cap. Luigi.
61. Rama Eugenio.
63. De Luca Roberto.
Giacobini Ernesta in De Luca.
65. Ponzio di San Sebastiano Cristina in Majorino.
67. Roda cav. uff. Giuseppe.
71. Zampieri Mario.
73. Cerruti Domenico e Cassina Caterina coniugi.
99. Baudoni Enrico fu Vincenzo.
143. Frattini Clemente-Luigi.
145. Cubito Domenico.
151. Gariglio Francesco e Ferro Maria coniugi.
153. Solaggio Luigi fu Michele.
155. Cima Firmino e Buffa Margherita coniugi.
157. Gorgellino Francesco.
175. Milano Pietro fu Giovanni.
177. Racca Manfredo fu Pietro.

4. Corazza Vagnone Leonida.
6. Sperino Maria fu Casimiro.
10. Resegotti Lor. fu Giuseppe.
10*bis*. Zorio cav. Calisto fu Gius.
12. Pecco avv. Basilio, Pietro e Laura fu Edoardo.
14. Marengo Guglielmo e Maria.
16. Riberi avv. comm. Antonio.
18, 20. Ceriana cont. Teresa in Rebaudengo.
22. Bellia comm. Gius. fu Alberto.
24, 26 e 26*bis*. Id. id.
28. Grometto Isidoro.
28*bis*. Id. id.
30. Costa fratelli, Piatti e Zedda.
30*bis*. Id. id.
32. Garetto Agostino fu Pietro.
32*bis*. Giordanino Domenica fu Domenico.
34. Re teol. Gius., avv. Luigi, Maria e Ida fu Gaet., fratelli e sorelle.
36. Verna Margherita, Maria Virginia, Andrea, Teresa, Rosetta fu Gius.-Luigi.
Berra Anna ved. Verna.
Verna Teresa e Andrea-Gaetano fu Domenico.
Verna Carlo di Andrea.
Verna Andrea, usufruttua[rio]
36*bis*. Basso Giovanni.
38. Strambi Antonio fu Nicola
40. Mortarotti Giovanni fu Pie[tro]
42. Marengo Giuseppe, Caro[lina] Mario e Federico fu Pi[etro]
44. Abbati avv. Luigi e sorelle f[u] Ercole.
46. Verna Alfredo e Cleofe f[u] Michele.
48. Toesca (eredi).
50. Perotti Achille.
52. Paschetta Pietro, Franc[esco] Catterina, Margherita e Lo[sa] fu Michele.
Tuninetti Catterina ve[dova] Paschetta.
54. Girardi cav. Giacomo fu [Mar]tino.
56. Büchi cav. Alberto.
58. Meano Eugenio e consorte.
62. Enrieu Eugenio.
66. Marengo-Castellano Clotilde
72. Ospedale Maria Vittoria
76. Colombatto ing. Domenico.
78. Id. id.
98. Baudoni Enrico fu Vincenzo
100, 102. Id. id.

CIGLIANO (Via), regione Vanchiglietta, dal corso Gr[ig]lia alla via Lungo Po. (**V 12**) *Pret.* **Mand. VI** — *Sez.* Po — *Deleg. P. S.* **Vanchiglia** — *Circosc. elett. Amm.* **Mand. VI** — *Polit.* **Coll. III** — *Parrocchia* **Santa Croce.**

Comune della provincia di Novara, a poca distanza dalla Dora Baltea. Nei dintorni un potente elevatore solleva dalla Dora l'acqua per un canale di irrigazione.

3. Lombard Pietro fu Evasio.
5. Musso Giuseppina fu Luigi.
7. Pracca Giovanni fu Domen.
9. Silvestro Francesco.
11. Odetti Giuseppina.
13. Zucchi Natalina in Volpatto
15. Bianco Lorenzo.
17. Volpatto Caterina in Hofer
19. Rossotti Giuseppe.
21. Brosio Battista fu Domenico.

4. Marchisio Giuseppe e Franco Teresa coniugi.
6. Andrate Raffaele e Candellero Lucia coniugi.
8, 8*bis*. Muratore Luigi.
10. Bubbio cav. avv. Amilcare.
12. Bertolina Antonio e Ferrua Caterina coniugi
14. Correggia Giuseppe e Grosso Giovanna coniugi.
30. Pogliani Celeste in Vaunone.

CIGNA Francesco (Via), perpendicolare a destra del corso Regina Margherita, in protendimento del corso Valdocco (**O 9**). *Pret.* fino alla Dora **Mand. I**,

oltre la Dora **Mand. VII** — *Sez.* **Borgo Dora** — *Sez. P. S.* **Borgo Dora** — *Circoscr. elett. Ammin.* **Mand. VII** — *Polit.* **Coll. II** — I numeri dispari *Parr.* **Maria Ausiliatrice;** i numeri pari *Parr.* **S. Gioachino;** oltre il corso Vigevano *Parr.* **Sad. della Pace.**

Uno dei tre fondatori dell'Accademia delle Scienze di Torino. S'applicò allo studio dell'elettricità in medicina ed inventò l'elettroforo. Nacque nel 1734; morì nel 1790.

1. Delfino avv. Severino.
3, 5. Id. id.
7. Id. id.
9. Id. id.
Galetto Giacomo fu Tomm.
Id. id.
Croce sorelle.
Cane coniugi.
Enria Tommaso fu Nicolao.
Durio Secondo e nipoti.
Soc. Industrie Metallurg.

2. Rayneri e C. (Ditta).
4. Ganna Lucia in Delfino.
Opera Pia Barolo.
Musso Lorenzo.
Falchero Giuseppina in Tortona.
24. Beccaria Germano.
28. Rosano Matteo e Bertolone Maria-Virginia coniugi.
32. Damosso Bartolomeo e Torasso Maria coniugi.
34. Miglietta Paolo.
36. Canone Riccardo e Francheo Valeria coniugi.
38. Don Caterina in Leporati. Pallavicini Ter. in Filippone.

CIGNAROLI, terza via a destra del corso Ponte Mosca, dopo la piazza Eman. Filib. (**Q 10**). *Pret.* **Mand. I** — *Sez.* **Borgo Dora** — *Sez. P. S.* **Borgo Dora** — *Circoscr. elett. Amm.* **Mand. VII** — *Polit.* **Coll. II** — *Parr.* **S. Gioachino.**

Famiglia di pittori paesisti, incisori, acquarellisti, miniatori e scultori: operarono dalla seconda metà del XVII secolo sino al principio del XIX. Il più conosciuto è Gian Bettino, che visse nella prima metà del secolo XVIII.

1. Parrocchia di S. Gioachino.
3, 5. Bellone Carlo.

2. Rollini Enrichetta ved. Langman.

CIMAROSA (Via), diagonale fra il corso Ponte Mosca ed il Cimitero Generale (**S 6**). *Pret.* fra il Cimitero Generale e la strada dell'Arrivore **Mandamento VI**; dalla strada dell'Arrivore al corso Ponte Mosca **Mand. VII** — *Deleg. P. S.* **Borgo Dora** — *Circoscr. elett. Amm.* **Mand. VII** — *Polit.* **Coll. II** — *Parr.* **Madonna della Pace.**

Celebre compositore di musica: il numero delle sue opere supera il centinaio: si mostrò eccellente nell' opera buffa (1754 † 1801).

30. Istituto per le Case popolari in Torino.
42. Borgo Luigi.

CIMITERO DELLA MADONNA DI CAMPAGNA (Strada comunale del), Fraz. Madonna di Campagna (**N 4**). *Pret.* **Mand. VII** — *Sez.* **Borgo Dora** — *Deleg. P. S.* **S. Donato** — *Circoscr. elett. Amm.* **Mand. VII** — *Polit.* **Coll. II** — *Parr.* **Madonna di Campagna.**

490. Marchisotti frat. e sor. fu Sebastiano.
492. Berruti Simone e Carlo fu Michele.
500. Falchero Alberto.
514. Municipio di Torino (Cimitero).

CIMITERO DI CAVORETTO (Strada comunale del), Fraz. Cavoretto (**Q 24**). *Pret.* **Mand. V** — *Sez.* **Borgo Po** — *Sez. P. S.* **Borgo Po** — *Circoscr. elett. Amm.* **Mand. VI** — *Polit.* **Coll. V** — *Parr.* **di Cavoretto.**

520. Baravalle Gius. fu Pietro-Bernardino.

CIMITERO DI POZZO STRADA (Strada comunale del), Fraz. Pozzo Strada (**C 13**). *Pret.* **Mand. V** — *Sez.* **S. Salvatore** — *Deleg. P. S.* **S. Secondo** — *Circoscr. elett. Amm.* **Mand. V** — *Polit.* **Coll. IV** — *Parr.* **di Pozzo Strada.**

CINISCHIA, via nella borgata Cenisia, perpendicolare a sinistra della via Fréjus (**F 13**). *Pret.* **Mand. V** — *Sez.* **S. Salvatore** — *Sez. P. S.* **S. Secondo** — *Circoscr. elett. Amm.* **Mand. V** — *Polit.* **Coll. IV** — *Parr.* **di Pozzo Strada.**

Fiumicello che ha la sua origine dal Lago del Moncenisio, e che affluisce nella Dora Riparia a Susa.

1. Dionisetti cap. Pietro fu Carlo.
11. Pacotto Amleto, Jolanda, Dante fu Giacinto.
15. Torchio Luigi fu Fil. (eredi).
17. Eynard Giacomo e Puy Susanna coniugi.
19. Andreis Pietro.

2. Gilli Giuseppe fu Michele.
8. Pagliero Giovanni fu Luigi.
14. Gola Domenico.
16. Fornaso Gio. Batt.
18. Domenino Teresa ved. Gola e figli.
20. Piovano Attilia e Giglia fu Michele.
22. Capriolo Francesco fu Vinc.
24, 26. Torchio Ferdinando.
28. Duvina Michele, Paolo, Ett. e Margherita.
30. Bussano Carlo di Giacomo.
32. Vergnano Ferdinando.
34. De Agostini Antonio.
36. Galliari Gius. Ant. e Rista Margherita coniugi.
38, 40. Fiandesio Carlo fu Pietro.

CINZANO (Via), oltre l'antica barr. di Casale a destra, parallela al corso Casale (**V 14**) *Pret.* **Mand. VI** — *Sez. P. S.* **Borgo Po** — *Circoscr. elett. Amm.* **Mand. VI** — *Polit.* **Coll. V** — *Parr.* **B. V. del Pilone.**

Comune della provincia e circondario di Torino.

3. Balma Carlo e Napione Amalia coniugi.
7. Lanfranchi Giovanni.
9. Gambino Caterina in Berruto e Cerrato Davide.

4. Mogna.
8. Travaglio Luigi e Durando Rosa coniugi.
10. Cerutti Luigi fu Giuseppe.

CIRIÈ (Corso), parallelo ed a giorno della via Pesaro, tra la via S. Pietro in Vincoli ed il corso Principe Oddone (**O 9**). *Pret.* **Mand. I** — *Sez. P. S.* **Borgo Dora** — *Circoscr. elett. Amm.* **Mand. VII** — *Polit.* **Coll. II** — *Parr.* **Maria SS. Ausiliatrice.**

Industre comune in territorio fertile, nella provincia di Torino, sullo stradale di Lanzo.

35. Galetto Giacomo fu Tomm.
39. Verna Andrea fu Stefano.

12. 14. Corlando Felice, geom. Quintino e Carlo di Gio. Batt. Corlando Giov. fu Battista.
16. Cavagnino G. e figlio (Ditta).
24. Mongini Teresa in Botto.
26. Id. id.

CITTADELLA (Via della). Prima via a destra della via Siccardi che precede il corso Siccardi, m. 270 (**O 12**). *Pret.* **Mand. II** — *Sez.* **Moncenisio** — *Sez. P. S.* **Moncenisio** — *Circosc. elett. Amm.* **Mand. II** — *Polit.* **Coll. I** — I numeri pari: da via Siccardi a via Fabro *Parr.* **S. Dalmazzo;** da via Fabro al termine *Parr.* **del Carmine.** — I numeri dispari *Parrocchia* **S. Barbara.**

Dalla cittadella fatta costruire dal duca Emanuele Filiberto (1564-65) co' disegni e sotto la direzione di Francesco Paciotto da Urbino.

1, 3. Municipio di Torino (Scuole Moncenisio).

2. Fasella Prudenza ved. Colonetti.
2. Biamonti Alessandro-Sebastiano e Maria fu Antonio.
4. Rocca Valentina in Astegiano fu Leone.
6. Gilardini Erminia e Luigi fu Vincenzo.
8. Garzena Giacomo di avv. Giulio.
10. Garzena avv. Giulio.
12. Opera S. Paolo.
14. Id. id.
16. Arneodo Giacomo fu Gius.
18. Piccini comm. Vittorio.

CITTADELLA (Piazza della). Giardino omonimo, annessa Palestra e ginnastica. Monumento a Pietro Micca e Museo d'artiglieria (**O 12**). *Pret.* **Mandamento II** — *Sez.* **Moncenisio** — *Sez. P. S.* **Moncenisio** — *Circoscr. elett. Amm.* **Mand. II** — *Polit.* **Coll. I** — *Parrocchia* **S. Barbara.**

CLAVIÈRES (Via), in regione Pozzo Strada a sinistra dello stradale di Francia (**B 12**). *Pret.* **Mand. V** — *Sez. P. S.* **San Secondo** — *Circoscr. elett. Amm.* **Mand. V** — *Polit.* **Coll. IV** — *Parr.* **di Pozzo Strada.**

Minuscolo comune del circondario di Susa.

1. Rosso Giuseppe e Follo Angela coniugi.
5. Gastaldi Vincenzo e Cignetto Costanza coniugi.
9. Birolo Michele Giovanni e Lorenzo fu Antonio.
Vittone Caterina ved. Birolo.

4. Fiandesio Carlo fu Pietro.

CLEMENTE Stefano, terza via parallela a notte dello stradale di Francia (**I 10**). *Pret.* **Mand. VII** — *Sez.* **Borgo Dora** — *Deleg. P. S.* **S. Donato** — *Circoscr. elett. Amm.* **Mand. VII** — *Polit.* **Coll. II** — Dal principio fino a via Casalis *Parr.* **S. Donato;** da via Casalis al termine *Parr.* **S. Alfonso de' Liguori.**

Valente scultore in legno; torinese. Lasciò molte opere pregiate, specialmente nelle chiese di Torino.

3. Quaglino Antonio e Felice di Pietro.

4. Pozzo Celestino.
6. Id. id.
8. Trossarello rag. Luigi.

COAZZE (Via), seconda parallela a sinistra del corso Francia compresa fra il corso Ferruccio e la via Aurelio Saffi (**H 12**). *Pret.* **Mand. V** — *Sez.* **Borgo Dora** — *Sez. P. S.* **S. Secondo** — *Circoscriz. elett. Ammin.* **Mand. V** — *Polit.* **Coll. IV** — *Parr.* **di Pozzo Strada.**

Comune nel circondario di Susa, presso Giaveno.

9. Zuffi Giacomo e Enea fratelli.
21. Para Giuseppe.

18. Alberici e C. (Ditta).

COCCONATO (Via), seconda a sinistra e perpendicolare alla via Casalborgone (**V 13**). *Pret.* **Mand. VI** — *Sez.* **Borgo Po** — *Sez. P. S.* **Borgo Po** — *Circoscr. elett. Amm.* **Mand. VI** — *Polit.* **Coll. V** — *Parr.* **B. V. del Pilone.**

Comune nel circondario di Asti, sulle colline del Po: ha sorgenti solforose.

1. Fiorito avv. cav. Gius. Maria.
3. Stillio Francesco.
5. Vellano Carlo.
7. Gino Giacomo e Vola Irene coniugi.
9. Vola Giuseppina fu Carlo.
11. Magone Anna Maria ved. Derada.
13. Morano Giuseppe.
15. Domenino Biagio.
17. Dante Carlo.

2. Ossemont Eligio fu Antonio.
4. Stillio Lucia in Bufalari.
6. Gallia Severino.
8. Damilano dott. prof. Cesare e sorelle.
10. Id. id.
12. Bo la coniugi.
14. Vittone Andrea e Bernardi Felicita coniugi.
16. Bainotti Carlo fu Silverio,
18. Bresso Bernardo ed Albertazzi Caterina coniugi.
20. Id. id.

COGNE (Via), alle Basse di Stura di fronte alla cascina Malpensata a destra dello stradale di Vercelli (**S 1**). *Pret.* **Mand. VII** — *Sez. P. S.* **Borgo Dora** — *Circoscr. elett. Amm.* **Mand. VII** — *Polit.* **Coll. II** — *Parr.* **di Pozzo Strada.**

Comune della provincia di Torino, circondario d'Aosta: possiede un'importante miniera di ferro.

6. Boggio Pietro fu Giuseppe e madre Bajetto Maria fu Battista.
16. Petiti Francesco.
22. Picchiottino G. B.

COLLEASCA, via nella borgata del Campidoglio (**H 9**). *Pret.* **Mand. VII** — *Sez.* **Borgo Dora** — *Deleg. P. S.* **S. Donato** — *Circ. elett. Amm.* **Mand. VII** — *Polit.* **Coll. II** — *Parr.* **S. Alfonso de' Liguori.**

Dall'antico borgo Colleasca che era ivi, e distrutto dai Francesi nel 1536.

7. Verna Andrea.
11. Ferrero Giuseppe e Rigoletti Teresa coniugi.
17. Trivero Giuseppe-Antonio fu Domenico-Pietro.
345. Quaglino Luigi fu Michele.

4. Farina Maria in Martini Vincenzo.
10. Boriglione Vittoria vedova Cerutti.
14. Giuganino Martino e Gamba Maria coniugi.
16. Martino Livia-Anna di Renato.
24. Bonino.
350. Signoretti fratelli.

COLLEGNO (Strada antica vicinale di), Fraz. Pozzo Strada, prolungamento di via Fabrizi (**G 10**). *Pret.* **Mand. VII** — *Sez.* **S. Salvatore e Borgo Dora** — *Deleg. P. S.* **S. Donato** — *Circoscr. elett. Amm.* **Mand. VII** — *Polit.* **Coll. II** — *Parr.* **di Pozzo Strada.**

Comune della provincia di Torino, celebre Certosa ingrandita, fu convertita in dipendenza del R. Manicomio di Torino. Possiede un magnifico castello.

373. Paglia Giovanni e Goiro Caterina coniugi.
405. Gianotti Giacomo.
435. Gariglio Gius., Gio., Maurizio Camilla e Margherita fu Francesco.
445. Gilardi Giuseppe.
451. Nasi Caterina fu Antonio.
457. Trucco Paolo fu Giacomo.
461. Roberto Giovanni.
Rey Roberto, Giovanni, Guido e Luigi fu Andrea.
463. Canavera Teresa fu Giov. Stefano in Pagnone.
Rey Marcello.
Frola Carlo fu Vincenzo.
Giacomelli Cristina in Brunero.
Giacomello Caterina vedova Castrale.
Castrale fratelli fu Battista.
Nasi Pietro di Giuseppe.
465. Ferroglio dott. Giuseppe fu Domenico.
543. Sacerdote cav. Emanuele.
545. Miola Maria in Pochettino Carlo.
Miola Lucia in Pochettino Giovanni.
Miola Giuseppa.
Miola Rosa ved. Rolle.
Rolle Giuseppe, Maria, Giacomo e Giovanni fu Cand.
Miola Gio. Batt., Angelo e Maria fu Giuseppe.
Miola Celestino, Andrea, Giovanni e Romualdo fu Franc.
Miola Luigia fu Giovanni.
Miola Giuseppe, Antonio e Romualdo fu Gio. Batt.
Miola Battista, Angelo e Tommaso fu Luigi.
547. Borione fratelli.

370. Grosso Cristina fu Antonio.
406. Grasso A. e figlio (Ditta).
428. Daviso di Charvensod nob. dott. Roberto.
438. Olivero Domenico fu Pietro.
446. Garneri Costanza vedova Ciartosio.
448. Bona avv. Flaminio e Boccacino Letizia coniugi.
452. Foco Maria ved. Bosco.
Bosco Carlo, Margherita e Giovanni fu Giuseppe.
Reynau di Andrea, Teresa e Margherita, frat. e sor.
454. Rey Caterina in Lasagna.
456. Brovio Carolina.
460. Dell'Aglio (eredi).
490. Tartaglia Lucia, Albino e Severino fu Giovanni.
492. Cibrario Margherita fu Francesco.
494. Gilardi Costantino e Pietro.
550. Allomello avv. Ettore e dott. Arturo fu Agostino.

COLLEGNO (Vedi Giacinto Collegno).

COLLETTA (Ved Pietro Colletta).

COLLI Luigi Bernardo, prima via a sinistra del corso Vittorio Emanuele II dopo il corso Vinzaglio (**L 14**). *Pret.* **Mand. III** — *Sez.* **S. Salvatore** — *Sez. P. S.* **S. Secondo** — *Circoscr. elett. Amm.* **Mand. V** — *Polit.* **Collegio IV** — Fino a via Montevecchio *Parr.* **Ss. Angeli Custodi;** da via Montevecchio a fine (oltre Piazza d'Armi) *Parr.* **Crocetta.**

Distinto generale, che dal 1792 al 1798 il Piemonte sostenne contro i Francesi. Compì molte missioni diplomatiche. (1756 † 1809).

1. Cappa Bava nob. ing. Gust.
3. Balduino Lidia ved. Comba Mario.
5. Stella cav. Aurelio.
7. Id. id.
15. Piacenza comm. Felice
17. Borsalino Rosa ved. Strada, Paolina ved. Foresto ed Anna Maria fu Giuseppe.
19. Borgone avv. Franc.
21. Borgone cav. avv. Carlo Maggiorino.
57. Borsarelli avv. Giuseppe e sorella Giuseppina.
61. Tonetti Giacomo fu Felice.
63. Castelli Giovanni e Panetto Domenica coniugi.
65. Borgarino sorelle.
67. Berardo Eugenio.
69. Bocca Gius.ª in Manfredi.
77. Monetti Abramo e Domen.
79. Marchisio Giacomo fu G. B.
83. Congreg. di Carità di Torino.
15. Viscardi Francesco fu G. B.

2. Martinazzi Angelo fu Alessio.
4. Piatti Pietro.
10. Costa cav. Federico.
Martinazzi Giacomo.
12. Ferrero Gola Paolo.
14. Costa di Carrù e Della Trinità conte Paolo.
16. Vivalda di Castellino cont.ª Clara in Della Chiesa d'Isasca.
18. Mattirolo Rita fu Emilio in Poma Giuseppe.
20. Antognini Carlo.
24. Gallina Enea fu Luigi.
60. Cassa Mutua Cooperat. Italiana per le pensioni.
62. Id. id.
64. Id. id.
66. Id. id.
68. Moroni Giovanni.
70. Mattana cav. Felice.
72. Nicola Giordano Giuseppe fu Domenico.
78. Oggero Vittoria fu Telesforo.
Pereno Luigia ved. Oggero.
80. Pozzi rag. Enrico.
82. Morroto Umberto e figli, Domenico ed Elda.
86. Dalle Case Enrico.
88. Mercol-Maino Teresa.
106. Te[illegible] Giacomo.
108. Morano Ernesto.
110. Porro Rosalia.
112. Zoppetto Margh.ª e Vinc.
116. Baroni Ernesto (eredi).

COLOMBINI (V. Giulia Molino Colombini).

COLOMBO (Vedi Cristoforo Colombo).

COMMENDA (Strada della), Fraz. di Lucento (**H 5**). *Pret.* **Mand. VII** — *Sez.* **Borgo Dora** — *Deleg. P. S.* **S. Donato** — *Circoscr. elett. Amm.* **Mand. VII** — *Polit.* **Coll. II** — *Parr.* **di Lucento.**

Dal nome di un antico cascinale.

295. Vayluva Rosa in Demagistri Giovanni Battista.

290. Conti Gio. fu Franc. e nipoti.
296. Ronco Francesco.
298. Miola Giuseppe e Michele.
300. Martinolo Luigi.
304. Rocci Brigida, Lor., Maria e madre Norizzo Ottavia.
308. Tosco Giovanni.
312. David Caterina, Tommaso, Giuseppe e Margherita fu Bartolomeo.
David Margher. fu Lorenzo.
Beltramo Antonio.
Daniello Lorenzo, Andrea, Giuseppe, Giacomo, Federico e Carola fu Pietro.
316. Parrocchia di S. Secondo.

COMO (Via), parallela a sinistra della via Bologna, compresa fra i corsi Palermo e Sempione (**R 9**). *Pret.* **Mand. VII** — *Sez.* **Borgo Dora** — *Deleg. P. S.* **Borgo Dora** — *Circoscr. elett. Amm.* **Mand. VII** — *Polit.* **Coll. II** — *Parr.* **S. Gioachino.** Il prolungamento di questa via tra il corso Novara e il corso Sempione spetta alla *Parr.* **S. Gaetano.**

Città antichissima, posta all'estremità meridionale del lago di Como, in posizione pittoresca. Patria dell'illustre fisico Alessandro Volta.

COMUNALE (Piazza), Fraz. Cavoretto (**Q 24**). *Pret.* **Mandamento V** — *Circoscr. elett. Amm.* **Mand. VI** — *Politica* **Coll. V** — *Parr.* **di Cavoretto.**

1. Bocco Giovanni fu Giuseppe.

CONFIENZA (Via), protendimento della via Stampatori a giorno della via Cernaia, fra questa e il corso Oporto (**O 13**). *Pret.* **Mand. III** — *Sez.* **Monviso** — *Sez. P. S.* **Monviso** — *Circoscr. elett. Ammin.* **Mand. III** — *Polit.* **Coll. IV** — *Parr.* da via Cernaia a via Arcivescovado **S. Barbara,** da questa al corso Oporto **Ss. Angeli Custodi.**

A ricordo del glorioso fatto d'armi degli Italiani contro gli Austriaci avvenuto in detta località il 30 maggio 1859.

3. Panizza cav. Ang. fu Basilio.
5. Ceriana cav. Vincenzo.
7. Vercellone comm. Benedetto.
15. Frassati avv. comm. prof. senat. Alfredo.
19. Vercellone Emma in Bona.

2. Ceriana cav. Vincenzo.
14. Besozzi ing. Giuseppe (eredi).
16. Demanio dello Stato.
22. Id. id.
24. Id. id.

CONSOLATA (Via della), da via Garibaldi al corso Regina Margherita. m. 500 (**O 11**). *Pret.* numeri dispari **Mand. II,** numeri pari **Mand. I** — *Sez.* **Moncenisio** — *Sez. P. S.* **Moncenisio** — *Circoscr. elett.* sino ai n. 7 e 10 *Amm.* **Mand. II** — *Polit.* **Coll. I;** dai n. 9 e 12 al fine *Amm.* **Mand. II** — *Polit.* **Coll. II** — Numeri pari: da via Garibaldi a via S. Domenico *Parr.* **S. Dalmazzo;** da via S. Domenico al fine *Parr.* **S. Agostino** — Numeri dispari: da via Garibaldi a via del Carmine *Parr.* **S. Dalmazzo;** da via del Carmine al fine *Parr.* **del Carmine.**

Dal Santuario ricchissimo quivi eretto su disegni del Guarini dal 1679 al 1705.

1. Di Saluzzo march. Marco fu marchese Federico.
3. Belgrano conte Luigi e consorte Maria n. Spinola.
5. Ricci des Ferres bar. Carlo e Rob. fu Feliciano.
7. Vola Franchina, Agostino, Ida e Carolina fu Bartol.
9. Rossi dam. Adelaide.
11. Francesetti di Mezzenile Agostino, Carlo, Eman., Giulio, Pio, Renato, Enrich., Luigia e Melania fu Cesare.
15. Rubiola Cesare e Luigi fu Ant.

2. Passarino Angelo e Carlo fu Gaspare.
4. Id. id.
6. Bellardi Ida e Gemma fu Amedeo.
8. Ospizio delle Orfane.
10. Municipio di Torino.
12. Devecchi Maria in Collino Enrico.
14. Opera Pia Barolo.
16. Id. id.
18. Id. id.
20. Id. id.

CONSOLATA (Piazza della), avanti la chiesa omonima (**O 11**). *Pret.* **Mand. I** — *Sez.* **Moncenisio** — *Sez. P. S.* **Moncenisio** — *Circoscr. elett. Amm.* **Mand. II** — *Polit.* **Coll. II** — *Parr.* **S. Agostino.**

5. Cavallo-Rizzetti Celestino fu Francesco.

2. Santuario della Consolata.

CONSOLATA (Vicolo della), a mezzodì della piazza omonima (**O 11**). *Pret.* **Mand. I** — *Sez.* **Moncenisio** — *Sez. P. S.* **Moncenisio** — *Circoscr. elett. Amm.* **Mand. II** — *Politica* **Coll. II** — *Parr.* **S. Agostino.**

3. Mogliassi Tancredi fu Gius.

CONTE DI ROCCAVIONE (Via), normale ed a giorno del corso Grosseto, compresa tra questo e la via Stradella (**O 5**). *Pret.* **Mand. VII** — *Deleg. P. S.* **S. Donato** — *Circoscr. elett. Amm.* **Mand. VII** — *Politica* **Coll. II** — *Parr.* **N. S. della Salute.**

Comandante la cavalleria piemontese nel 1706.

5, 7, 9. Municipio di Torino (Scuole Giuseppe Allievo).
19. Dagna Giovanni.
29. Momo.

24. Demarchi Antonio e Bottione Angela coniugi.
26. Barrera Giovanni e Sereno Margherita coniugi.

CONTE VERDE (Via), terza a destra di via Garibaldi, m. 250 (**P 12**). *Pret.* **Mand. I** — *Sez.* **Dora** — *Sez. P. S.* **Dora** — *Circoscr. elett. Amm.* **Mand. I** — *Polit.* **Coll. I** — Da via Garibaldi a via Torquato Tasso *Parr.* **Corpus Domini;** da questa via al fine *Parr.* **S. Giovanni.**

Amedeo VI di Savoia, detto il Conte Verde, per il suo vestito, sempre di quel colore. Condusse una famosa spedizione in Bulgaria, e compose il dissidio fra le repubbliche di Venezia e di Genova. (Nacque nel 1334, morì nel 1383).

1. Laugier (De) cav. Alberto fu Adolfo.
3. Capuccio Maria ed Emilia fu ing. Mario.
5. Policlinico gener. Umberto I.
7. Bussa avv. Gio. fu Vitt.
9. Id. id.
11. Vigitello Giovanni (eredi).
15. Borgis Carlo e Lucia in Elsi Giac. fu Giovanni Battista.
17. Milano Teresa fu Giuseppe. Educat. sordo-mute povere. Chiesa cont.ª Emma in Barel di S. Albano.
Garbiglia Giuseppina vedova Daziani.
19, 21. Salvi Giulia in Sordello.

2. Fubini Matilde in Debenedetti fu Simone.
4. Rigat Lor. fu Franc. (eredi).
Rigat Carlo fu Chiaffredo (eredi).
Begliatti Giuseppe fu Gius. Monasterolo Clement.ª, Carlotta, Franc., Benedetto e Camillo di Giovanni.
Versino Marietta fu Pietro.
14. Zanna Petronilla in Barrera.
Zanna Giovanni (eredi).

CORIO, via nel borgo Campidoglio (**H 10**). *Pret.* **Mand. VII** — *Sez.* **Borgo Dora** — *Deleg. P. S.* **S. Donato** — *Circoscr. elett. Amm.* **Mand. VII** — *Polit.* **Coll. II** — *Parr.* **S. Alfonso de' Liguori.**

Comune in provincia e circondario di Torino. Campagna molto ricercata in estate.

3. Forte Gio. Oreste ed Emma in Goria fu Felice.
11. Verna Andrea.
15. Prin-Abeil Giuseppe e Merlin Melania coniugi.
33. Barberis coniugi.

2. Casale Giuseppe fu Federico.
6. Società Novella Unione.
10. Saroldi cav. Luigi.
12. Durando Eugenio.
14. Quirico Luigi e Verna Clotilde coniugi.
16. Asilo Inf. del Campidoglio.
20. Castagno Antonio (eredi).
22. Sclaverano Giuseppina fu Bartol. in Sclaverano Gius.
24. Casassa Carlotta, Brunero Luigia in Cerva e Maria fu Ferdin., Elena e Giacinto di Giuseppe.
26. Germano Ferdinando e Sesia Teresa coniugi.
30. Rocco Giuseppe e Acotto Carolina coniugi.
32. Cargnino Giuseppe.
34. Converso (eredi).

CORPUS DOMINI (Piazza del), in via Palazzo di Città (**P 12**). *Pret.* **Mand. I** — *Sez.* **Dora** — *Sez. P. S.* **Dora** — *Circoscr. elett. Amm.* **Mand. I** — *Polit.* **Coll. I** — *Parrocchia* **Corpus Domini.**

Chiesa innalzata nel 1607 su disegno di Ascanio Vittozzi da Orvieto.

CORREGGIO, a mezzodì del corso Dante, a sinistra del protendimento del corso Massimo d'Azeglio (**D 20**). *Pret.* **Mandamento V** — *Sez.* **S. Salvatore** — *Deleg. P. S.* **Barr. di Nizza** — *Circoscr. elett. Amm.* **Mand. V** — *Polit.* **Coll. III** — *Parrocchia* **Sacro Cuore di Gesù.**

Uno dei più rinomati e fecondi pittori. Egli si chiamò Antonio Allegri, e il nome di *Correggio* gli venne dato da quello della sua città nativa (1494 † 1534).

6. Fabbr. Ital. Autom. (Fiat).

CORTE D'APPELLO (Via della). Prima via a sinistra in via Milano, m. 320 (**O 12**). *Pret.* **Mand. I** — *Sez.* **Monc.nisio** — Dalla via Milano a via Bellezia *Sez. P. S.* **Dora;** da via Bellezia al fine *Sez.* **Monviso** — *Circoscr. elett.* il n. 1 e dal 2 al 6 *Amm.* **Mand. I** — *Polit.* **Coll. I;** dai n. 3 e 8 al fine *Amm.* **Mand. II** — *Polit.* **Coll. I** — Numeri pari: da via Milano a via Bellezia *Parr.* **Corpus Domini;** da via Bellezia a via delle Orfane *Parr.* **S. Agostino;** da via delle Orfane al termine *Parr.* **S. Dalmazzo** — Numeri dispari: da via Milano a via Bellezia *Parr.* **Corpus Domini;** da via Bellezia a via S. Agostino *Parr.* **Ss. Martiri;** da via S. Agostino al termine *Parr.* **S. Dalmazzo.**

Dalla sede della Corte d'Assise e Magistrati d'Appello. Palazzo eretto su disegni del Juvara.

1. Municipio di Torino (Palazzo Municipale).
5. Tosi Caterina, Rosa e Domenica fu Michele.
7. Vigliani Alessandro e Maria fu Giovanni.
9. Borani Giovanni e Camilla fu Biagio.
11. Società Reale Assicurazioni Incendi.
13. Gloria Aless., Casim., Carlo, Gabriella, Maria ed Ottavio fu Gaspare.
Gavigliani Clementina ved. Gloria Carlo-Stefano e figli Ott., Amalia, Iolanda e Ilo.
Gloria conte Felice, cav. Giuseppe fu Pietro.
Parrocchia di S. Dalmazzo.
Fioretti sac. Felice.

2. Ricca-Barberis Mario, Enrico e Giuseppe.
4. Giacobino Giovanni.
6. Martinolo Carolina fu Felice.
10. Municipio di Torino (Palazzo Preture).
14. Bellono Laura e Emma fu Edoardo.
16. Demanio dello Stato (Palazzo Corte d'Appello).
18. Opera Pia Barolo.
20, 22. Id. id.

CORTEMILIA. Via in regione Millefonti, normale alla stradale di Nizza, parallela ed a giorno della via Garessio (**M 24**). *Pret.* **Mand. V** — *Del. P. S.* **Barr. di Nizza** — *Circoscr. elett. Amm.* **Mand. V** — *Polit.* **Coll. IV** — *Parr.* **Patrocinio di S. Giuseppe.**

Comune nel circondario di Alba.

COSENZA (Corso), tratto della linea di cinta compreso tra la strada provinciale di Orbassano e la comunale di Stupinigi (**F 22**). *Pret.* **Mand. V** — *Sez. P. S.* **S. Secondo** — *Circoscr. elett. Amm.* **Mand. V** — *Polit.* **Coll. IV** — *Parr.* **della Crocetta.**

Antica città della Calabria, nella valle del Crati, circondata da monti.

COSSERIA, via a nord del corso Vitt. Eman. II, oltre Po, simmetrica a via Mentana (**S 16**). *Pret.* **Mand. VI** — *Sez.* **Borgo Po** — *Sez. P. S.* **Borgo Po** — *Circoscr. elett. Amm.* **Mand. VI** — *Polit.* **Coll. V** — *Parr.* **Gran Madre di Dio.**

Comune presso Savona.

1. Bellia geom. cav. Pier Vincenzo.
9. Copperi geom. cav. Giuseppe.

COSSILA (Via), in regione Vanchiglietta, seconda parallela al corso Tortona dal corso Graglia alla via Gattinara (**U 12**). *Pretura* **Mandamento VI** — *Deleg. P. S.* **Vanchiglia** — *Circoscr. elett. Amm.* **Mand. VI** — *Polit.* **Coll. III** — *Parrocchia* **Santa Croce.**

Comune della provincia di Novara, circondario di Biella. Stazione climatica.

1. Gobetto e Roletto Emilia coniugi.
Teghillo Francesco e Rosina Carolina coniugi.
11. Dolcini Francesco.
13. Arduino Luigia in Barberis.
17. Occhetti Irene in Bignami.
19. Grosso Irene-Caterina fu Gius.
21. Bruno Vitale.

10. Donna Giovanni e Manera Teresa coniugi.
12. Fassiano Giuseppe.
18. Bocca frat. e Delmastro.
20. Id. Id.
22. Assom don Giuseppe.

COSTIGLIOLE, via in borgo S. Paolo a notte di via Cumiana (**F 14**). *Pret.* **Mand. V** — *Sez. P. S.* **S. Secondo** — *Circoscr. elett. Amm.* **Mand. V** — *Polit.* **Coll. IV** — *Parr.* **di Pozzo Strada.**

Comune nel circondario di Saluzzo.

1. Spittaler Irma in Milano.
3. Raviola Giovanni e Angiolina coniugi.
7. Ceresio coniugi.
9. Pentenero Virgilio e Riva Giuseppina coniugi.
11. Gilli Carolina in Lavioso.
13. Fontana Giacomo e Delfina coniugi.
15. Felizia Giovanni e Pianta Antonietta coniugi.
19. N. N.

4. Bonino Adelaide ved. Lovera.
6. Cerutti Simplicio.
8. Pigella Francesca fu Domenico in Saio Luigi.
10. Mesturino Ernesta in Nasi.
12. Musso Carlo fu Antonio.
14. Barlando Paolo e Bogetto Caterina coniugi.
16. Boccia Caterina.
21. Sorbini Oleana.
23. Ceron Giuseppe e Gabutti Rosa coniugi.

COTTOLENGO Gius. Via a nord-est del corso Regina Margherita, tra piazza Emanuele Filiberto e la ferrovia di Milano, m. 950 (**P 10-11**). *Pret.* **Mand. I** — *Sez.* **Borgo Dora** — *Deleg. P. S.* **Borgo Dora** — *Circoscr. elett. Amm.* **Mand. VII** — *Polit.* **Coll. II** — Da piazza Emanuele Filiberto a via Cigna *Parr.* **S. Gioachino;** da via Cigna al corso Principe Oddone *Parr.* **Maria Ausiliatrice.**

Il santissimo sacerdote, vero benefattore dell'umanità, fondatore della Piccola Casa della Divina Provvidenza. Nacque in Chieri nel 1786 e morì in Chieri nel 1842.

1. Fenoglio ing. comm. Luigi, Giuseppe, Ignaz., Teresa ed Angela fu Ignazio.
3. Peyer dott. Giovanni.
3*bis*. Garbiglia Giuseppina fu Carlo ved. Daziani.
5. Gaudenzio Mariannna fu Agost. Bajma Rosa fu Pietro.
Bajma Pietro e Ter. fu Carlo.
Caneparo Carolina vedova Bajma Carlo.
Franco Alessio.
7. Masserano Pietro (eredi).
9. Piccola Casa della Divina Provvidenza detta il « Cottolengo ».
11. Id. id.
19. Macchi Aug., Giacinta, Santina fu Carlo e Rapelli Delfina ved. Macchi Giacinto.
21. Boeris Angiolina fu Bernardo ved. Re.
23. Alferro Ferdinando (eredi)
25. Tarizzo Giuseppina fu Lodov. Tarizzo Enrichetta, Giuseppina, Carlotta ed Elisabetta fu Eugenio.
Copasso Antonietta fu Ferdinando in Gedda.
Copasso Maria, Pietro, Gius. e Giovanna fu Carlo.
Copasso Eugenia, Olimpia e Giulietta fu Giuseppe.
27. Porporato Leopoldo e Biga Anna coniugi.
Cavalletto Gregorio fu Giov. Lodovico.
29. Ganna Lucia in Delfino.
31. Parr. di Maria Ausiliatrice.
33. Oratorio Salesiano.
41. Quaretta Stef. fu Timoteo.
43. Guillot cav. Stefano fu Giuseppe.
51. Cadario Virginia vedova Giai Pron.
53. Pianazza Vittore, Adele, Antonietta, Giusepp.ª, Laura, Luigia, Teresa e Vittoria fu Vittorio.
55. Raveri Giuseppe di Domen.

2. Decker Melania, Emma e Gustavo fu Teodoro.
Decker Adolfo, Alice, Gugl., Carlo ed Elisa fu Enrico.
Malan Luigia, Enr., Selina, Maria ed Emma fu Luigi.
Turin Ferd.-Luigi e Valentina di Giulio.
4. Id. id.
6. Liautaud Maria in Morra.
8. Piccola Casa Divina Provvidenza.
12, 14, 16, 18. Id. id.
22. Opera Pia Barolo.
24, 26. Id. id.
30. Delfino avv. Severino fu Gio.
32, 34. Rinaldi sac. Filippo.
44, 46, 48. Soc. Maurer e Pecco (*in liquidazione*).
50. Bossetto Rosa in Tesio.
52. Prandi avv. Federico.
54. Bay Pietro fu G. B. e figlie.

COURMAYEUR (Via), nella borgata Monte Bianco, partendo dallo stradale di Vercelli oltre l'antica barr. (**Q 7**). *Pret.* **Mand. VII** — *Sez.* **Borgo Dora** — *Sez. P. S.* **Borgo Dora** — *Circoscr. elett. Amm.* **Mand. VII** — *Polit.* **Coll. II** — *Parr.* **Madonna della Pace.**

Stazione alpina rinomatissima nella Valle d'Aosta.

8. Lamberti, Bussolino e C.

COURNOUR (Via), in borgata Cinischia perpendicolare alla via Frejus, tra le vie Cinischia e Novalesa. — *Pret.* **Mand. V** — *Sez.* **S. Salvatore** — *Sez. P. S.* **S. Secondo** — *Circoscriz. elett. Amm.* **Mand. V** — *Polit.* **Coll. IV** *Parr. di* **Pozzo Strada.**

Monte nella Valle del Pellice, alt. m. 2868. Domina a nord lo sterile e roccioso bacino detto dei *Tredici laghi* sulla Germanasca di Praly.

CREMONA, a destra del corso Ponte Mosca, terza via oltre il corso Brescia (**R 9**). *Pret.* **Mand. VII** — *Sez.* **Borgo Dora** — *Circoscr. elett. Amm.* **Mand. VII** — *Polit.* **Coll. II** — *Parrocchia* **S. Gioachino.**

Città della Lombardia, posta sulla sinistra del Po. Patria dei più celebri fabbricatori di violini.

CRESCENTINO (Via), in borgata Monterosa parallela ed a destra della via Monterosa, tra la piazza Bottesini e la via Cherubini (**S 7**). *Pret.* **Mandamento VII** — *Sezione P. S.* **Borgo Dora** — *Circoscr. elett. Amm.* **Mand. VII** — *Politica* **Coll. II** — *Parr.* **Mad. della Pace.**

Industre paese nella provincia di Novara.

4. Bertolino Ernesto.
6. Mussa Luigi.
8. Canuto Fedele di Giovanni.
10. Calosso Carlo e Orio Emilia coniugi.
12. Gallizio Alessandro e Aprà Rosa coniugi.
18. Guala Giovanni fu Carlo.
20. Marchionatti Antonio e Rosa coniugi.
22. Galli Francesco.
24. Lajolo Antonio.
26. Giaccone Giuseppe.
28. Ferragatta Antonio.
Rosso Pietro.

CRESTO, strada vicinale fra le Frazioni di Reaglie e Mongreno oltre la borgata Madonna del Pilone. *Pret.* **Mand. VI** — *Sez.* **Borgo Po** — *Sez. P. S.* **Borgo Po** — *Circoscr. elett. Amm.* **Mand. VI** — *Politica* **Coll. V** — *Parr.* **di Reaglie.**

Dal nome di un antico cascinale.

521. Perrone di S. Martino conte Eugenio Ferdinando.
523. Clari Sebastiano fu Antonio.

510. Arese Maria.
514. Matis Lucia ved. Coazza e Fantina fu Felice.
516. Auxilia Cesare fu Giov. Batt.
518. Pozzo Giovanni fu Stefano.
520. Perrone di S. Martino conte Eugenio-Ferdinando.

CREUSA (Strada vicin. della), Frazione di Cavoretto, fra le strade Val Pattonera e dei Ronchi (**R 24**). *Pret.* **Man-**

damento V — *Sez.* **Borgo Po** — *Sez. P. S.* **Borgo Po** — *Circoscr. elett. Amm.* **Mand. VI** — *Polit.* **Coll. V** — *Parr.* **di Cavoretto.**

109, 115. Perroncito comm. prof. Edoardo di Luigi.
119. Massa Cater. in Scanavino.
121. Caldera Clementina di Giov.
123. Joleschegg de Fictenau P.
125. Valle Alberto.
127. Pedemonte Margherita.
147. Carossa Vincenzo.

100. Trabbia cav. Michele.
102. Gavosto Giuseppe fu Giov.
108. Lauthier Teresa, Clotilde e Fino can. Giocondo Maria.
110. Lauthier sorelle e Fino can. Giocondo.
140, 142. Audisio di Somma cav. Federico.

CREVACUORE (Via), in regione Pellerina, prima a destra della strada antica di Collegno (**E 10**). *Pret.* **Mand. V** — *Deleg. P. S.* **S. Donato** — *Circoscr. elett. Amm.* **Mand. VII** — *Polit.* **Coll. II** — *Parr.* **di Pozzo Strada.**

Comune della provincia di Novara.

5. Michetti Massimo.
9. Tuninetti Giovanni e Gandiglio Domenica coniugi.
11. Cerruti Michele e Chianale Giulia coniugi.
13. Rolfo Luigi e Giordano Francesca coniugi.
15. Corso Ant. e figli Pietro, Ant., Augusto e Giovanni.
47. Viano Paolo e Gastaldo Rosa coniugi.
59. Chiesa Firmino fu Gaetano.

46. Truffo Giovanni e Roccati Virginia coniugi.
56. Casassa Francesco fu Giov.

CRIMEA (Via), in prolendimento del corso Vittorio Emanuele dal monumento omonimo alla barr. di Valsalice (**S 17**). *Pret.* **Mand. VI** — *Sez.* **Borgo Po** — *Sez. P. S.* **Borgo Po** — *Circoscr. elett. Amm.* **Mand. VI** — *Polit.* **Coll. V** — *Parr.* **Gran Madre di Dio.**

Penisola della Russia meridionale fra il Mar Nero e il Mar d'Azof. Nel 1854-55 fu teatro della guerra degli Anglo-Franco-Sardi contro la Russia, finita colla espugnazione di Sebastopoli.

2. Mazza Giulia in Cervi.
4. Copperi cav. geom. Giuseppe.

CRISSOLO (Via), borgata San Paolo, prima a destra della via Monginevro e perpendicolare alla via Germanasca (**H 14**). *Pret.* **Mand. V** — *Sez.* **S. Salvatore** — *Sez. P. S.* **S. Secondo** — *Circoscr. elett. Amm.* **Mand. V** — *Polit.* **Coll. IV** — *Parr.* **di Pozzo Strada.**

Comune a 1936 metri sulle falde del Monviso.

5. Tetti Gio. Batt. fu Ignazio.
9. Malinverni Iginio fu Giov.
13. Fiorillo Carolina.
Panbianco ing. Gius. Raffaele
15. Castellano Erminio.
17. Aimeri Carlo di Francesco.
19. Fornas Ottavio.
21. Campini Luigi e Bosio Angela coniugi.
23. Robbiano Carlo fu Carlo e Sasso Maddalena coniugi.
25. Ochetti Gio. e Rossi Felice.

2. Levi ing. Ettore.
6. Mezzano Angelo fu Giuseppe.
8. Antoniotti Giovanni fu Carlo.
10. Perdomi Gaetano.
12. Podio Albino e Fedeli Mario.
14. Pugno Angela e Alessandro fu Emilio.
Bocca Giovanna ved. Pugno.
16. Beroggio Giov. Batt. e Musso Teresa coniugi.

CRISTALLIERA (Via), in regione Tesoriera, a sinistra dello str. di Francia, parallela a via Rubiana (**F 12**). *Pret.* **Mand. V** — *Sez. P. S.* **S. Secondo** — *Circoscr. elett. Amm.* **Mand. V** — *Polit.* **Coll. IV** — *Parr.* **di Pozzo Strada.**

Punta rocciosa del gruppo Rocciavrè, nelle Alpi Cozie fra le valli di Susa e del Chisone.

3. Remondino Mich. fu Andrea.
Gilardi Giovanni, Carlo e Giuseppa di Giovanni.
Capra Giov.ª in Remondino.
Capra Vittoria in Montafia.
Manzon Pietro.
Merlin Maria ved. Sonetto.
Merlin Francesco.
Gilardi Francesco, Antonio e Paolo fu G. B.
Maschera Carlo.
Rolle Giovanni.
9. Manzon Pietro e Merlin Franc.
11. Demarta Giovanni.
27. Pastrone Carlo fu Giuseppe.
29. Pastrone Michele.

30. Piola Pietro, Vinc. e Maria e madre Ghirardi Maria.

CRISTOFORO COLOMBO, nell'ingrandimento a sud della Piazza d'Armi, seconda via parallela al corso Peschiera (**M 17**). *Pret.* **Mand. III** — *Sez.* **S. Salvatore** — *Sez. P. S.* **S. Secondo** — *Circoscr. elett. Amm.* **Mand. V** — *Polit.* **Collegio IV** — *Parr.* **della Crocetta.**

Il carattere adamantino di Cristoforo Colombo, la scoperta dell'America, le tribolazioni patite e la sua miseranda fine, lo resero popolare in tutto il mondo (1435 † 1506).

1. Vigo Maria ed Emilia sorelle.
25. Goglio ing. Giuseppe.
27. 29. Pipino Angelo fu Gio.
31. Id. Id.
33. Chinca avv. Camillo.
Frola conte Secondo, grande uff., senatore del Regno.
Vaudetti cav. Lodovico.
35. Ugotti Antonio.
37. Barberis Vincenzo di Giovanni e Seneque Margherita di Étienne.
39. Boggio Antonio (eredi).
45. Bigliani Gius. fu Cristoforo
47. Bruna Pietro e Nicolaj Madeconiugi e Tropini Antonia.
49. Bertone Domenico.
71. Fontana Savino.

22. Rambosio avv. Vincenzo.
24. Tomola Virginia in Alvazzi-Delfrate, Placida in Rambosio e Petronilla in Nazari di Calabiana sorelle fu Pietro.
26. Nazari di Calabiana conte Paolo e Tomola Petronilla coniugi.
32. Delleani Maria.
32*bis*. Bonino Maria ved. Earli
34, 36. Munic. di Torino (Scuole elem. Michele Coppino).
38. Asilo Inf. Gazelli Rignon.
40. Antonino Antonio.
42. Gays Giovanni.
44. Giusiana Luigia.
46. Facenda Giuseppina ved. Sibona Giov. e figlio Adolfo.
48. Gribaldo Attilio di Giacomo.
50. Casabella ing. prof. dott. cav. uff. Francesco.

CRISTOFORO COLOMBO, piazza in fondo alla via omonima nel borgo Crocetta (**I 16**). *Pret.* **Mand. III** — *Sez.* **S. Salvatore** — *Sez. P. S.* **S. Secondo** — *Circoscr. elett. Amm.* **Mand. V** — *Polit.* **Coll. IV** — *Parr.* **della Crocetta.**

1. Perino cav. Domenico Fedele

CROCE D'ORO (Vicolo della), tra le vie Venti Settembre e Porta Palatina (**P 12**). *Pret.* **Mand. I** — *Sez.* **Borgo Dora** — *Sez. P. S.* **Borgo Dora** — *Circ. elett. Amm.* **Mand. I** — *Polit.* **Coll. I** — *Parr.* **S. Giovanni.**

Da un antico albergo ivi esistente.

1. Bresso Teresa ved. Racca.
3. Pozzi Agostino e Lorenzo.
5. Capello ing. cav. Gio. Batt.

8. 10. Municipio di Torino (Scuole Torquato Tasso).

CROCETTA (Vicolo), nel luogo omonimo in sostituzione di via Orbassano (**L 16**). *Pret.* **Mand. III** — *Sez.* **S. Salvatore** — *Deleg. P. S.* **S. Secondo** — *Circoscr. elett. Amm.* **Mand. V** — *Polit.* **Coll. IV** — *Parr.* **della Crocetta.**

4, 6. Pejrani coniugi.
Dufour Teresa ved. Arselmi.
Borello-Savarro A.
8. Cerruti Gius. fu Vinc.

CROTASSE (Via), in regione Regio Parco, perpendicolare, a sinistra della via Rossetti (**W 7**). *Pret.* **Mand. VI** — *Sez. P. S.* **Borgo Dora** — *Circoscriz. elett. Amm.* **Mand. VII** — *Polit.* **Coll. II** — *Parr.* **San Gaetano.**

Dal nome di un casciale.

CUCCHI (Strada privata alla villa), Frazione di Cavoretto (**Q 24**). *Pret.* **Mand. V** — *Sez.* **Borgo Po** — *Sez. P. S.* **Borgo Po** — *Circoscr. elett. Amm.* **Mand. VI** — *Polit.* **Coll. V** — *Parr.* **di Cavoretto.**

452. De Gaspari cav. Gaetano fu Carlo.
454. Testera Giuseppe di Camillo.

CUMIANA (Via), nella borgata S. Paolo, terza oltre il corso Racconigi, lungo la via Monginevro (**F 14**). *Pretura* **Mand. V** — *Sez.* **S. Salvatore** — *Sez. P. S.* **S. Secondo** — *Circoscr. elett. Amm.* **Mand. V** — *Polit.* **Coll. IV** — *Parr.* **di Pozzo Strada.**

Comune nel circondario di Pinerolo, in pittoresca e salubre posizione.

3. Ceresio Dom. e Follo Enrich.ª
9. Giaccone Rosa e Giovanni fu Domenico.
11, 15. Lancia e C. (Fabbr. automobili).
17. Id. (Reparto carrozzeria).
21. Durando Angiola in Ferraris.
23. Mellano Giuseppe e Piceo Carolina coniugi.
25. Albera G. Batt. e Modesto fu Giacomo; Mina Francesco.
27. Zucchelli Maria fu Francesco.
29. Marocco Giovanni di Gio.
31. Roccia fratelli.
35. Meinardi Giovanni e Sarà Luigia coniugi.
37. Piccone Carol. in Canavesio.
39. Demarcati Filomena e Teresa.
41. Racca Tommaso.
43. Busto Giuseppe.
45. Amerio Francesco.
47. Centurione maggiore S.
49. Fortolani Luigi.
51. Gervasio Sebast. di Giacomo e Risso Giuseppe fu Giov.

4. Durando Angiola di Carlo Felice.
18. Pogliodoro Guglielmo
22. Mosso Giacinto.
24. Lancia e C. (Fabbrica automobili).
26. Enrico geom. G.
34. Frassa Pietro fu Giuseppe.
36. Leggia Giovanni fu Pietro.
38. Battalla Agostino fu Giov.
40. Ruzzetto Carlo e Richiardone Margherita coniugi.
42. Giaccone Rosa e Giovanni fu Domenico.
44. Deregibus Annib. di Franc.
46. Zucchero Oreste.
48. Ceresio Domenico e Follo Enrichetta coniugi.
52. Moretti Bartol. fu Candido.
Meghini Domenico fu Luigi.
54. Stesso Giovanni fu Giuseppe.
56. Benedetto Giovanni fu Gius.
58. Garbino Vincenzo.

CUNEO (Via), a sinistra del corso Ponte Mosca, terza oltre il corso Emilia, m. 500 (**Q 8**). *Pret.* **Mand. VII** — *Sez.* **Borgo Dora** — *Deleg. P. S.* **Borgo Dora** — *Circoscr. elett. Amm.* **Mand. VII** — *Polit.* **Coll. II** — *Parrocchia* **S. Gioachino.**

Sostenne vittoriosa sette assedî. Sede di divisione militare. Ha importanti setifici.

1. Ramella Guido, Giov., Sec. ed Adelina Luigia fu Felice.
3. N. N.
3*bis*. Emanuel Pietro e Michelotti Maddalena coniugi.
5. Milanesio Felice, Ernesto, Eugenio e Annetta-Margherita fu G. B.
Antino Maria-Teresa fu Ant.
5*bis*. Bonetto Gius. e Gindro Maria ved. David Raimondo.
7. Berutto coniugi.
9. Crosetti Vincenzo.
17. Soc. An. Autom. Fiat.
25. Ghigo Mich. e Lor. fu Bartol.
27. Id. id.
43. Sordello Enrico.
45. Montrucchio Filippo.
47. Bernardi Lorenza - Vittoria ved. Dellavalle.
49. Rey Giuseppe e Mino Carolina coniugi.

2. Ramella Guido, Giov. e Secondo fu Felice.
4. Resegotti Lorenzo fu Carlo.
6. Id. id.
6*bis*. Fasano Michele.
8. Carrera Cesare e Maddalena.
20. Soc. Fiat-S. Giorgio.
30. Istituto per le Case popolari in Torino.
44. Crusca Angiolina fu Carlo in Padiglione.

CUORGNÈ, via alla destra del corso Regina Margherita quasi dirimpetto allo sbocco di via Venti Settembre (**Q 11**). *Pret.* **Mand. I** — *Sez.* **Borgo Dora** — *Deleg. P. S.* **Borgo Dora** — *Circoscr. elett. Amm.* **Mand. VII** — *Polit.* **Coll. II** — *Parrocchia* **S. Gioachino.**

Comune industrioso e commerciante nel circondario di Ivrea.

1. Municipio di Torino (Magazzino fontane).
3, 5. Id. id.
7. Sineo contessa Vincenza in Viglietti conte Mario Cam.
9. Id. id.

8. Buglione Ceresa Vittorio-Enrico, Roberto, Margherita, Giovanni, Maria ed Emma fu Corrado.
12. Tapparelli Teresa.

CUORGNÈ (Strada provinciale di), tra le Frazioni di Villaretto e Abbadia di Stura oltre il Ponte Stura. *Pretura* **Mand. VII** — *Sez.* **Borgo Dora** — *Deleg. P. S.* **S. Donato** — *Circoscr. elett. Amm.* **Mand. VII** — *Polit.* **Coll. II** — *Parr.* **Abbadia di Stura.**

135. Bonis Giuseppe e Matteo.
Francone Celestino.
145. Romano Ambrogio fu Giovanni.
147. Municipio di Torino.
151. Cannone Carlo fu Luigi.
153. Canuto P. fu Mattia.
165. Robert Teresa in Chicco.
175. Righini di Sant'Albino Clementina fu Gius.- Luigi e cav. avv. Carlo fu Costant.
140. Demanio dello Stato (Ramo Ferrovie).
142. Lovera Antonio e Teresa.
144. Fassiano Antonio.
148. Lovera Giacomo.
150. Francone Giacomo.
164. Don Caterina in Leporati ved. Pallavicini. Pallavicini Teresa in Filippone.
166. Fubini Marco fu Eman.
168. Id. id.
190. Demanio dello Stato (Ramo Ferrovie).
230. Scaraffiotti Secondo e Gribaudo Francesca coniugi.
232. Brizio Maddalena in Bongiotto.

CURTATONE, via a nord del corso Vitt. Eman. II, oltre Po (**S 16**). *Pret.* **Mand. VI** — *Sez.* **Borgo Po** — *Sez. P. S.* **Borgo Po** — *Circoscr. elett. Amm.* **Mand. VI** — *Polit.* **Coll. V** — *Parr.* **Gran Madre di Dio.**

Comune in provincia di Mantova presso Montanara, reso celebre dalla battaglia sostenutavi dai volontari toscani contro gli Austriaci il 26 maggio 1848.

1. Buschini Maria ved. Guenzi.
3. Paisio Aniceto.
5. Chapuis Aless. ed Ed. fu Gio.
17. Cappella « Madonna del Buon Consiglio ».

DANIELE MANIN (Vedi Manin).

DANTE (Corso). Da via Nizza al ponte Principessa Isabella, m. 810 (**O 19**). *Pret.* **Mand. V** — *Sez.* **S. Salvatore** — *Sez. P. S.* **S. Salvatore** — *Circoscr. elett.* dai n. 1 a 11 e da 2 a 16 *Amm.* **Mand. V** — *Polit.* **Coll. IV**; dai n. 5 e 18 al fine *Amm.* **Mand. V** — *Polit.* **Coll. III** — *Parrocchia* **Sacro Cuore di Gesù.**

Dante in esilio, scrisse la *Commedia* che meritò l'appellativo di *divina*; sperava poter essere incoronato poeta nella chiesa ov'era il fonte del suo battesimo; morì invece lontano dalla sua patria. Nacque nel 1265, morì nel 1321.

1. Fecia cav. Adolfo.
3. Tinivella Orsola in Ferrero Carlo.
5. Mazzola Giuseppe.
7. Bardelli Arturo e Rodrigo fu Felice e Varese Teresa ved. Bardelli.
9. Municipio di Torino (Scuole Silvio Pellico).
17. Mensio Carlo fu Bartolomeo.
19. Metz fratelli.
21. Rossi cav. Giovanni.
23. Robiolio Annibale.
Olivero ing. Eugenio.
Vitale di Torricelli Eulalia e Maria.

25. Rossi Giulia ved. Ceriano.
27. Fabbrica Italiana Automobili Torino (Fiat).
29. Id. id.
31. Id. id.
33. Id. id.
35. Id. id.
37. Id. id.
39. Guglermino Teresa in Blanc.
41. Guolpa Carmela n. Caramora.
43. Pellegrino Bernardo e Maria fu Luigi.
45. Bassignana Virginia vedova Righini.

4. Rachetti Federico ed Ernesto fu Felice.
6. Saracco Carlo.
8. Mussino cav. Giuseppe.
30. Fabbrica Ital. Autom. Torino (Fiat).
32. Losa Giovanni.
32*bis*. Id. id.
34. Id. id.
38. Kind Elena in Keller, Paolo, Adelaide in Fogolin, Brunilde e Adolfo fu Adolfo.
40. Grappio Cesare e G. B. (Fabbr. Mobili).
42. Toesca Maria in Lavini.
44. Id. id.

DANTE (Piazza), tra la ferrovia di Genova, il corso Dante e la via Ilarione Petitti (**M 19**). *Pret.* **Mand. V** — *Sez. P. S.* **S. Salvatore** — *Circoscr. elett. Amm.* **Mand. V** — *Polit.* **Coll. IV** — *Parr.* **Sacro Cuore di Gesù.**

DAUN (Via), nella Borgata Vittoria perpendicolare a via D'Alléry tra la via Fontanella e via degli Approcci (**O 6**). *Pret.* **Mand. VII** — *Sez.* **Barr. di Lanzo** — *Deleg. P. S.* **S. Donato** — *Circoscr. elett. Amm.* **Mand. VII** — *Polit.* **Coll. II** — *Parr.* **N. S. della Salute.**

A memoria del generale Virrico Daun, governatore di Torino nei mesi d'assedio del 1706. Ben seppe meritare la spada d'onore che il Duca e la città di Torino gli presentarono dopo la vittoria.

3. Franco Carlo e Martinetto Paolina coniugi.
5. Zucca Angelo e Matteis Virginia coniugi.

DAVIDE BERTOLOTTI, terza via a destra di piazza Solferino (**O 13**). *Pret.* **Mandamento III** — Il tratto senza numeri compreso fra piazza Solferino e via Lascaris *Pret.* **Mand. IV** — *Sez.* **Monviso** — *Sez. P. S.* **Monviso** — *Circoscr. elett. Amm.* **Mand. III** — *Polit.* **Coll. IV** — Dal corso Siccardi a piazza Solferino *Parrocchia* **S. Barbara,** e da questa piazza al fine *Parr.* **S. Carlo.**

Letterato, nato a Torino il 2 settembre del 1784, morto il 12 aprile del 1860. Autore di una bella descrizione di Torino e di molte descrizioni di viaggi.

1, 3. Frassati avv. comm. professor senat. Alfredo.
5. Besozzi ing. Giuseppe (eredi).
7. Id. id.
9. Demanio dello Stato.

2. Chiesa Alice in Della Torre di Lavagna conte Luigi.
10. Munic. di Torino (Istituto letter. Margherita di Savoia)

D'AZEGLIO (Vedi Massimo D'Azeglio).

DE CRISTOFORIS (Via), a levante del corso Siccardi e della nuova Piazza d'Armi, Barriera d'Orbassano (**• 20**). *Pret.* **Mand. V** — *Sez.* **S. Salvatore** — *Sez. P. S.* **S. Secondo** — *Circoscr. elett. Amm.* **Mand. V** — *Polit.* **Coll. IV** — *Parr.* **della Crocetta.**

A ricordo del colonnello De Cristoforis, caduto eroicamente a Dogali il 26 gennaio 1887, alla testa di 500 soldati, assaliti da migliaia di abissini.

DEGO (Via), regione Crocetta, seconda a sud del corso Peschiera, fra le vie Morosini e Colli (**I 16**). *Pret.* **Mand. V** — *Sez. P. S.* **S. Secondo** — *Circoscr. elett. Amm.* **Mand. V** — *Polit.* **Coll. IV** — *Parr.* **della Crocetta.**

Comune della provincia di Genova, circondario di Savona, celebre per la vittoria riportata da Napoleone sugli Austriaci il 15 febbraio 1796.

DEI MILLE (già S. Lazzaro), da via Carlo Alberto al corso Cairoli, m. 770 (**R 15**). *Pret.* **Mand. IV** — *Sez.* **Po** — *Sez. P. S.* **Po** — *Circoscr. elett. Amm.* **Mand. IV** — *Polit.* **Coll. III** — Dal principio di questa via fino a via Accademia Albertina *Parr.* **Mad. degli Angeli,** e da questa via all'ultimo numero *Parrocchia* **S. Massimo.**

Per ricordare la spedizione dei Mille che liberò la Sicilia ed il reame di Napoli dalla signoria dei Borboni.

5. Massel di Caresana contessa Eleonora (eredi).
7. Pellion di Persano conte Alessandro (eredi).
9. Melano Giovanni Batt.
19. Municipio di Torino (Scuole Tommaseo).
21. Assoc. Dame di Carità delle Parrocchie S. Massimo e Madonna degli Angeli.
23. Picco Domenica fu Gaspare.
25, 27. Pagliuzzi Carol. fu Carlo. Berri Isabella fu Giovanni e Massa Caterina di Gius.
29. Borione Guglielmo.
31. Conelli de' Prosperi Franc., Carlo Alb., Carla, Antonietta, Umberta e Maria fu Carlo.
35. Economato generale dei Benefici vacanti.

2. Guerrieri di Mirafiori e Fo[illegible] tanafredda contessa Margherita nata Bonasso.
4, 6. Id. id.
8. Solaro del Borgo Beatrice.
10. Lajolo di Cossano Amedeo cav. ing. Aug., Carlo, Barberina, Delfina, Maria e Sofia fu Ferdinando.
12. Faja Rosa in Gaggini.
14. Galley Caterina fu Benedetto in Bagnaschino.
16, 18. Calori di Vignale contessa Maria-Concetta fu Federico Di Viry Eugenio, Maria-Adelaide e Margherita-Maria Vittoria fu conte Giorgio
20. Momigliano Emilio.
22. Casana barone avv. Ernesto e figli Roberto, Paolo, Lorenzo e Pier Luigi.
24. Imberti Antonina vedova Grandis.
26. Perrone di S. Martino conte Eugenio.
26*bis*. Id. id.
28. Parrocchia di San Massimo Municipio di Torino.
30. De Michelis Ernestina in Gozzi.
32. Danco avv. Carlo Alberto. Capello Luigia vedova Vincenzo Daneo.
34. Solaroli di Briona bar. Carlo Alberto e march. Davide frat.
36. Id. id.
38, 40. Treves Elisa fu Samuele ved. Treves.
42. Solaroli di Briona contessa Giorgiana in Figarolo Tarino dei conti di Gropello Gius.
44. Id. id.
46. Sacerdote cav. Giacomo e nipoti Sacerdote Matilde e Rosina fu Leone.
48. Id. id.
50. Barbaroux contessa Elodia fu Luigi.
52, 54. Amar Matilde fu Mois in Ottolenghi.
56. Pisani avv. Giuseppe fu Eug.

DELLE TRAVERSE (Strada vicinale), tra le Frazioni di Sassi e Superga, oltre la Borgata Madonna del Pilone. *Pret.* **Mand. VI** — *Sez.* **Borgo Po** — *Sez. P. S.* **Borgo Po** — *Circoscr. elett. Amm.* **Mand VI** — *Polit.* **Coll. V** — *Parr.* **di Sassi.**

DEMONTE (Via), parallela a sinistra della strada di Nizza, perpendicolare al corso Bramante e prolungantesi fino alla via Sommariva (**N 22**). *Pret.* **Mand. V** — *Sezione* **S. Salvatore** — *Deleg. P. S.* **Barr. di Nizza** — *Circoscr. elett. Amm.* **Mand. V** — *Polit.* **Coll. IV** — Da corso Bramante a via Molinette *Parr.* **SS. Cuore di Gesù;** da via Molinette a via Cortemilia *Parr.* **Patrocinio di S. Giuseppe;** da via Cortemilia a fine *Parr.* **del Lingotto.**

Comune della provincia e circondario di Cuneo, sulla sinistra della Stura che da esso prende il nome.

9. Lanza Giovanni fu Ottavio.
19. Piotti Attilio e Perlo Elisabetta coniugi.
21. Barale Michele.
23. Forno cav. dott. Angelo Enrico e Pasquario Teresa coniugi.
33. Piovano Antonio.
35. Burzio Giuseppe di Felice. Dugone Carlo e figli Romana e Sergio.
37. Serralunga Gius. fu Gius.
39. Tarella Maria.
[illegible]. Garrone Ottavio fu Antonio.
[illegible]. Peirano Adelaide vedova Piovano. Camerano Maria n. Piovano.
63. Albertetti Clelia ved. Fasolis.
71. Pautasso Sebastiano fu Ant.
73. Albertetti Clelia ved. Fasolis.
75. Mens Sebastiano e Bellato Gioachina coniugi.
77. Gersito Emma. Scagliola Luigia in Molino.

2. Villa Gabriele fu Dom.
4. Diverio don Giuseppe (Orat. S. C. di Gesù e S. Michele).
10. Vaglienti Carlo fu Giorgio.
14. Silvetti Giacinto fu Michele.
16. Griffa Pietro fu Stef. e Molino Francesca ved. Griffa.
18. Matteia Paolo fu Gaspare.
20. Gamba Giuseppe e Gallizio Camilla coniugi.
22. Gallizio fratelli fu Simone.
30. Roggiapane Ludovica nata Vigliani.
32. Aliberti Giuseppe di Domen.
34. Griffa Emiliano.
42. Bongiovanni (vedova).
44. Losano Luigi e Caudera Laura coniugi.
46. Marmo Grato.
48. Spina Carlo-Gius. fu Lor.
50. Sopetti Michele e Brunero Teresa coniugi.
52. Municipio di Torino.
54. Vizia Orsola ved. Testa.
[illegible]00. Alforno Tommaso.
[illegible]02. Bertazzi Antonio e Peirano Angela coniugi.
[illegible]04. Garrone Paolo fu Antonio.

DENINA Carlo, seconda via a sud-est dall'incontro dei corsi San Maurizio e Regina Margherita (**R 12**). *Pret.* **Mand. I** — *Sez.* **Borgo Po** — *Deleg. P. S.* **Vanchiglia** — *Circoscr. elett. Amm.* **Mand. VI** — *Politica* **Coll. III** — *Parr.* **S. Giulia.**

Storico. Autore dell'opera le *Rivoluzioni d'Italia*, e d'una *Storia del Piemonte*. (n. 1731, m. 1813).

1. Frascari ing. Carlo e Chapuis Alberto.

2. Longo Franc., Marco e Gius. fu Filippo.
6. Soc. An. Nuova Coop. Case.

DENINA (Piazzetta), largo all'incrocio del corso S. Maurizio colle vie S. Giulia e Denina (**R 12**). *Pret.* **Mand. I** — *Sez.* **Borgo Po** — *Deleg. P. S.* **Vanchiglia** — *Circoscr. elett. Amm.* **Mand. VI** — *Polit.* **Coll. III** — *Parr.* **S. Giulia.**

1, 3. Frascari ingegnere Carlo e Chapuis Alberto.

DEPOSITO (Via del), da via Garibaldi a via Giulio, m. 350 (**O 11**). *Pret.* **Mand. II** — *Sez.* **Moncenisio** — *Sez. P. S.* **Moncenisio** — *Circoscr. elett.* sino ai n. 13 e 14 *Amm.* **Mand. II** — *Polit.* **Coll. I;** dai n. 15 e 16 al fine *Amm.* **Mand. II** — *Polit.* **Coll. II** — *Parr.* **del Carmine.**

Dal nome di un Istituto di fanciulle abbandonate, detto Deposito di S. Paolo, che esistette dal 1684 al 1854, anno in cui si fuse coll'Istituto del Soccorso.

1. Rossi avv. Vittorio.
3. Tossi Andrea.
5. Micca avv. Oreste e Dionisio Teresa coniugi. Radicati di Primeglio conte Federico fu Vinc., giudice.
7. Faissolle Amalia ved. Botteri.
9. Caretti Maria in Crosa e Lidia in Crosa fu Giacomo.
11. Istit. Figlie dei Militari.
13. Id. id.
15. Ospedale di S. Luigi.

2, 4. Demanio dello Stato (Collegio Nazionale).
6. Parrocchia del Carmine.
12. R. Manicomio.
14, 16. Zappata cav. avvocato Alfonso.
18. R. Manicomio.

DES AMBROIS Luigi, continuazione del lato nord della piazza Carlo Emanuele II (**Q 14**). *Pret.* **Mand. IV** — *Sez.* **Po** — *Sez. P. S.* **Po** — *Circoscr. elett. Amm.* **Mand. IV** — *Polit.* **Coll. III** — *Parr.* **S. Francesco da Paola.**

Ministro dei re Carlo Alberto e Vittorio Emanuele II. Uno dei compilatori dello Statuto. (1807 † 1874).

1. Avondo Ada in Ruffini (eredi).
3. Lupi Luigi 1° (eredi) e Luigi 2° fratelli di Enrico.
3*bis*. Giani Maria moglie Moreno ing. Luigi.
5. Ceriana comm. ing. Arturo fu Vincenzo.

2. Ricardi di Netro nob. Aless. e Ricardi di Netro Flaminia fu Ernesto.
10, 12. Ferrero d'Ormea march. Gustavo Camillo.

DESANA (Via), parallela e a notte di via Lauro Rossi tra la via Leyni e via Cigna (**R 5**). *Pret.* **Mand. VII** — *Sez. P. S.* **Borgo Dora** — *Circoscr. elett. Amm.* **Mand. VII** — *Polit.* **Coll. II** — *Parr.* **Mad. della Pace.**

Comune della provincia di Novara, circond. di Vercelli.

DE SONNAZ (Vedi Ettore De Sonnaz).

DIGIONE, Via in Borgata Campidoglio, terza a destra dello strad. di Francia (**H 11**). *Pret.* **Mand. VII** — *Deleg. P. S.* **S. Donato** — *Circoscr. elett. Amm.* **Mand. VII** — *Politica* **Coll. II** — *Parr.* **S. Alfonso de' Liguori.**

Città fortificata della Francia. Ivi Garibaldi portando il suo aiuto ai Francesi, sconfiggeva una brigata prussiana, conquistando l'unica bandiera tolta alla Prussia in quella guerra del 1870, così avversa alle armi francesi.

3. Bonaudo Luigi.
5. Piasco cav. Efisio.
7. Del Beccaro Arturo e De-Coster Maria coniugi.
9. Quirico Luigi e Verna Clotilde coniugi.
19. Ferreri Carlo.

4. Maggia Angelo.
6. Capellaro Virgilio, Guido e Uberto frat. fu Seraf. e Ferreri Bernardo.
8. Id. id.
16. Borletto Giovanni.
18. Merlino Angela in Cipriano.
20. Cerrato Secondo, Gius. e Lucia.

D'HARCOURT, strada tra le Frazioni Madonna del Pilone e Reaglie (**Z 14**). *Pret.* **Mand. VI** — *Sez.* **Borgo Po** — *Sez. P. S.* **Borgo Po** — *Circoscr. elett. Amm.* **Mand. VI** — *Politica* **Coll. V** — *Parr.* **B. V. del Pilone.**

405. Valfrè di Bonzo Luigia.
407. De Dominicis Ernesto fu Gaetano (eredi).
409. D'Harcourt Albertina, Margherita, Adele, Maria, Maria Luigia e Aberto fu conte Erasmo.
411. Cirio cav. Clemente e Ratto Teresa.

402. Monetti dott. Lorenzo fu Giuseppe.
406. Comba Giustina in Faà.
408. Petiti Franc. e Ott. fu Luigi.

DOGLIANI (Via), perpendicolare e a sinistra della via Cigna tra questa e via Piossasco, a giorno di via Pinerolo (**P 8**). *Pret.* **Mand. VII** — *Sez.* **Borgo Dora** — *Circoscr. elett. Amm.* **Mand. VII** — *Polit.* **Coll. II** — *Parr.* **S. Gioachino.**

Comune della provincia di Cuneo, circond. di Mondovì.

DONATELLO, piazza in via Pallamaglio di fronte alla Chiesa del Sacro Cuore di Maria (**O 17**). *Pret.* **Mand. V** — *Sez.* **S. Salvatore** — *Sez. P. S.* **S. Salvatore** — *Circoscr. elett. Amm.* **Mand. V** — *Polit.* **Collegio III** — *Parr.* **Sacro Cuore di Maria.**

Propriamente Donato di Nicolò Betto Bardi, insigne scul-

tore fiorentino (1386 † 1466). Si contano di lui nei Musei e nelle chiese d'Italia parecchie celebrate opere.

DONATI VITALIANO, ultima via a destra del corso Vittorio Emanuele II prima del corso Vinzaglio, m. 475 (**M 13**). *Pret.* **Mand. III** — *Sez.* **Monviso** — *Sez. P. S.* **Monviso** — *Circ. elett. Amm.* **Mand. III** — *Polit.* **Coll. IV** — Dal corso Vittorio Emanuele II a via Ettore de Sonnaz *Parr.* **Ss. Angeli Custodi,** e da questa via al fine *Parr.* **S. Barbara.**

Iniziatore dei Musei di zoologia ed egizio, professore di scienze naturali. Nato in Padova nel 1713, morto a Mangolar nell'Indostan, durante una esplorazione scientifica.

1, 3. Canova Lodovico.
5. Badini Confalonieri Edoardo.
7, 9. Andreone Giusepp. e Pierina fu Giovanni
Basolo Maria fu Michele.
11. Pescatore Matteo, Vittorio ed Amalia.
15. Jacazio geom. Giuseppe.
21. Rocca ing. cav. Alfredo fu comm. avv. Luigi.
25. Celesia cont.ª Giulia di Dom. in Cays di Casellette.
27. Guelpa ing. Giuseppe fu Lod.
29. Sogno geom. Andrea fu Luigi Emanuele.

2. Gani conte Raimondo e Scarampi di Monale contessa Adele ved. Gani in Malabaila di Canale.
4, 6. Opera Pia Virotti.
12. Poma avv. cav. Cipriano.
14. Galletti Carlo di Luciano.
16, 18. Munic. di Torino (Scuole).
20. Demanio dello Stato (Magazzino militare).
24. Perrone Maggiorino fu Giov.

DON BOSCO, via a ponente del corso Princ. Oddone in sostituzione di quel tratto di via Cottolengo, m. 1175 (**N 9**). *Pret.* **Mand. II** — *Sez.* **Borgo Dora** — *Deleg. P. S.* **S. Donato** — *Circ. elett. Amm.* **Mand. VII** — *Polit.* **Coll. II** — Dal corso Principe Oddone a via Arezzo *Parr.* **S. Donato;** da via Arezzo al termine *Parr.* **S. Alfonso de' Liguori.**

Modesto sacerdote della borgata di Murialdo (Castelnuovo d'Asti), apostolo dell'istruzione popolare, fondatore delle Istituzioni Salesiane che hanno ramificazioni in tutto il mondo. Nato nel 1815, morì nel 1888.

1. Serratrice Maria di Giuseppe ved. Bianco.
5. Giachero Carolina, Margherita ed Anna di Francesco.
7. Rigat Antonio fu Giuseppe.
9. Ravarino Vittorio di Pietro.
13. Boffa-Tarlatta Ser. fu Giacomo e figlio.
15. Drappero Martino.
17. Casalegno Paolina-Silvia fu cav. Giuseppe.
27. Piola Pietro fu Giovanni.
29. Corino Giovanni fu Vincenzo.
31. Corino Felice di Giovanni.
33. Barbero Matteo fu Giovanni e Anselmo Marianna con.
35. Scarasso Giovanni Battista.
37. Rolando Giovanni.
Garella Luigia e Lucia fu Ant.
39. Corino Giovanni fu Vincenzo.
41. Castigliano Francesco.
43. Novarese Caterina e Carolina e prole nascitura.
45. Candellone Giuseppe e Bevilacqua Michelina coniugi.
53, 55. Ferrua Michele.
57. Pistono cav. uff. Giulio fu Fort.
59. Croce G. B., Paola ed Angelo-Giovenale fu Pier-Giacomo.
Mondo Maria ved. Croce.
65. Richiardi cav. Batt. fu Pietro.
67. Perona Giovanni.
69. Richiardi cav. Batt. fu Pietro.
73. Giolitti Giuseppe.
75. Ramella Margherita fu Agost. ved. Boggio e figlio Giovanni.
77. Id. id.
81. Saroldi Luigi e C. (Ditta).
85. Id. id.

2. Bay Pietro fu G. B. e figlie Maria e Margherita.
4. Gobetti Domen.ª ved. Savio.
6. Vespa Francesco di Tomm.
8. Antonietti Luigia in Barolo.
10. Sarzana Clotilde fu Giovanni moglie Crola.
14. Abelli-Riberi comm. dott. Ant.
16. Cornaglia Antonio di Gius.
20. Casalegno Paolina-Silvia fu cav. Giuseppe.
22, 24. Id. id.
26 28, 30. Id. id.
32. Rosso Pietro fu Martino.
34. Brusa Maria fu Giuseppe.
36. Fossati-Reyneri nobile Ida n. Chiesa.
52. Domanio dello Stato per l'Amministrazione Militare.
54. Id. id.
66, 68. Ellena cav. Teob. fu Gius.
82. De Luca cav. Pietro fu Giacomo.
88, 90. Girardi cav. Giacomo fu Martino.
92. Girardi Ant., Anna-Maria e Giacomo fu Franc.
96. Cavalchini Giuseppina, Paolina e Rosalia nipote.

DONIZETTI Gaet., via a levante dell'angolo sud-est della piazza Nizza, parallelamente al corso Raffaello, m. 450 (**O 18**). *Pret.* **Mand. V** — *Sez.* **S. Salvatore** — *Deleg. P. S.* **Barr. di Nizza** — *Circoscr. elett. Amm.* **Mand. V** — *Polit.* da n. 1 a 7 e da 2 a 10 **Coll. IV**; da n. 9 e 12 al fine **Coll. III** — *Parr.* **Sacro Cuore di Gesù.**

Celebre compositore musicale, emulo di Vincenzo Bellini; nato a Bergamo nel 1798 e quivi morto nel 1848. Circa 60 sono le opere dovute alla sua fervida fantasia.

1. Talucchi cav. Vespasiano.
5. Della Chiesa di Cervignasco nob. Anna nata Petrino.
7. Id. id.
9. Lessona Filippo.
13. Vay Gian Candido.
15. Vignola Pierina.
21. Trabbia Gius. fu Benedetto.
25, 27. Demanio dello Stato (Istituto Anatomico).

2. Munic. di Torino (Lavatoi).
4. Gioliti Maria e Giuseppina fu Giuseppe.
6. Soc. Anon. fratelli Marasch corr. in Torino.
8. Pallavicino march. Alerame.
10. Robasto Paolo.
12. Società Tranways a Vapore Piemontesi (*pel terreno*).
Vallicelli e Prochietto (Di... (*pel fabbricato*).
14. Garnery avv. Giacinto.
16. Menzio Maria-Teresa di Gius.

DORIA (Vedi Andrea Dor a

DRONERO, via parallel... nord della via Savigliano ... prolungam. della via Fiandra a ponente della nuova stazione di smistamento in Valdocco (**N 9**). *Pret.* **Mand. II** — *Sez.* **Borgo Dora** — *Deleg. P. S.* **S. Donato** — *Circoscr. elett. Amm.* **Mand. VII** — *Polit.* **Coll. II** — *Parr.* **S. Donato.**

Città della prov. di Cuneo. Industria in seta e lino.

3. Franceschini Anna fu Tommaso in Poccardi.

12. Pasqual-Brocca Agostino fu Bernardo e nipote dott. rag. Bernardino fu Giovanni.

DROSSO (Strada del), Frazione Mirafiori oltre la barriera di Stupinigi. *Pretura* **Mandamento V** — *Sez.* **S. Salvatore** — *Deleg. P. S.* **Barr. di Nizza** — *Circosc. elett. Amm.* **Mand. V** — *Polit.* **Coll. IV** — *Parrocchia* **di Mirafiori.**

Luogo noto per un vecchio castello sulle rive del Sangone fra Mirafiori e lo stradale di Moncalieri.

922. Fornaci riunite (Soc. Anon.
930. Novaro e C. (Ditta in accomandita semplice).

DROVETTI Bernard. Prima via a sinistra del corso di Francia (**M 11**). *Pret.* **Mand. II** — *Sez.* **Monviso** — *Sez. P. S.* **Monviso** — *Circoscr. elett. Amm.* **Mand. III** — *Polit.* **Coll. IV** — *Parr.* **Gesù Nazareno.**

Console francese che procurò a Torino il famoso Museo Egizio. Nato a Barbania (Canavese) nel 1776, e quivi morto nel 1852.

1. Croppi Matilde in Ceretti.
3. Crucco Domen.ª ved Grisone.
5. Toja Clelia moglie Giliardi, e Maria in Carosio.
9. Dettoni Luigi e Luigia fu G. B.

Sincero avv. Costante e Ferrero Margherita coniugi.
Soldati ing. Giacinto e Ferrero Giovanna coniugi.
Delleani Lorenzo fu Antonio.
Parodi Gio. fu Gius. e figli Antonio, Giacomo, Andrea, Gaspare, Roberto e Giustina.
29. Olliveri Cristina moglie Marchis ing. Alberto.

Daneo Elisa fu Faustino ved. Tassoni march. Alessandro.
Sozzalla-Pret Carlotta ved. Mazza.
Tecanzone Andrea e Giacomo fratelli
Longhi Angelo.
Primo Lucia ved. Bianchi Alessandro.
Maggiora Evasio di Maurizio.
Castaudi cav. uff. Giovanni fu Alessandro.
Spanna Paolo fu avv. Alessio.
Rossi cav. geom. Cesare fu Agostino.
Dettoni Luigi e Luigia fu Gio. Batt.
Allegretti nob. Elvira ved. Serena.
Pianfetti Francesca in Castagnetto.
Copasso Antonietta fu Ferd. moglie Gedda.

DRUENT (Strada comunale di Frazione di Lucento (**L 3**). *Pret.* **Mand. VII** — *Sez.* **Borgo Dora** — *Deleg. P. S.* **S. Donato** — *Circ. elett. Amm.* **Mand. VII** — *Polit.* **Coll. II** — *Parr.* **di Lucento.**

Borgo tra Pianezza e Venaria Reale.

2. Perino Pietro fu Lorenzo.
5. Soc. Anon. Ferrovia Torino-Ceriè-Valli di Lanzo.
9. Cheirasco Gio., Gius. e Bartolomeo fu G. B.

DRUENT (Dalla strada comunale di) (**L 3**) *Pretura* **Mand. VII** — *Circoscr. elett. Amm.* **Mand. VII** — *Polit.* **Coll. II** — *Parr.* **di Lucento.**

55. Municipio di Torino.

170, 172. Municipio di Torino.

DRUENT (Strada antica di), nella regione tra Madonna di Campagna e Lucento (**L 3**). *Pret.* **Mand. VII** — *Circoscr. elett. Amm.* **Mand. VII** — *Polit.* **Coll. II** — *Parr.* **di Lucento.**

235. Raimondo Carlo fu Gius.
237. Pagliano Francesco fu Giov.
239. Schierano Gio. Battista.

240. Malvano Eleonora in Malvano Giuseppe.
249. Maury geom. Olderico.
254. Dentis G. fu Michele.
256. Giliano Nicola.
258. Guerra Massimo e Bronzino Margherita coniugi.
269. Pagliano Agostino fu Giov.

DUCA DI GENOVA (Corso), tra via Sacchi e corso Castelfidardo, m. 1250 (**M 14**). *Pret.* **Mand. III** — *Sez.* **S. Salvatore** — *Sez. P. S.* **S. Secondo** — *Circoscr. elett. Amm.* **Mand. V** — *Polit.* **Coll. IV** — Da via Sacchi al corso Re Umberto *Parr.* **S. Secondo,** e da questa al fine *Parr.* **Ss. Angeli Custodi.**

Fratello di Vitt. Eman. II, nato a Firenze nel 1822, morto a Torino nel 1855. Celebre come artigliere. Padre della Regina Madre Margherita.

1. Sogno Luigi e Carlo fratelli.
3. Giacobino Gio. fu Gio.
7. Zanotti Giovanni e figlia Elettra in Cravera.
9. Alfieri Nic., Capello Cater., e Carabelli Francesca e Giov.
11. Campini Luigi e Miaja Luigi.
13. Decourson de la Villeneuve Maria e Rialan Felicita.
15. Vicarj comm. ing. Mario.
17. Id. id.
19. Selve comm. Federico.
21, 23. Dalla Valle di Pomaro march. Luigi fu Gius.
25, 27. Ceriana Mayneri Carlo, Stefano, Teresa, Elena e Maria fu conte Ludovico.
29. Barattieri di S. Pietro cont.ª Adele fu conte Vittorio vedova Brondelli di Brondello e figlio conte Silvestro.
31, 33. Id. id.
35. Pellegrini Maur., Valentina e Mass. fu Adolfo e loro madre Turin Paolina Anastasia fu Daniele ved. Pellegrini.
37, 39. Marocco cont.ª Ernestina ved. del conte De Genova di Pettinengo.
45. Ferraris-Diatto Giuseppina.
47, 49, 51. Id. id.
53. Parea cav. Carlo.
Ceriana Maria in Parea.
55, 57. Borsalino Rosa, Paolina ed Anna-Maria fu Gius. in Cucciola dott. Def.
61. Besozzi fratelli.

4. Sala Alberto, Zelia fu Romeo.
6. Gastaldi Gioach., Callisto, Cleto, Art. e Mario fu Celest.
10. Briolo Giuseppe fu Giovanni.
12. Pavesio Felicina ved. Ciravegna.
14. Jarre Anna-Elisabetta di Giovanni-Enrico.
Riond Gio.-Maur., Maria-Fiorina, Pietro-Luciano e Severino fu Federico.
18. Biglia Celestino fu Gio. Ant.
20. Fürst Filippo di Maurizio.
22. Bianchi comm. Antonio.
24. Varrone Clotilde in Poma.
26. Faà di Bruno nob. Casimiro.
28, 30. Simonis Alberto, Carlo e Giuseppe fu Antonio.
38. Poma cav. Vittorio.
42. Bass cav. Alberto.
44. Delleani Lorenzo fu Antonio.
46. Id. id.
48. Wild Emilio fu Luigi.
50. Ramella Fadilla ved. Lósio.
52. Piacenza comm. Felice.
60. Soave Emilio fu Giuseppe.
62. Roveda avv. Luigi (eredi).

DUCHESSA JOLANDA, quarta via a sinistra del corso Principe Oddone, m. 730 (**L 12**). *Pret.* **Mand. II** — *Sez.* **Monviso** — *Sez. P. S.* **Monviso** — *Circ. elett. Amm.* **Mand. III** — *Polit.* **Coll. IV** — *Parr.* **Gesù Nazareno.**

Figliuola di Carlo VII di Francia, nata nel 1434, moglie del Beato Amedeo IX; dichiarata reggente lo Stato in aprile 1472, durante la minore età di suo Figlio Filiberto, morì nel 1478. Donna di grande animo.

1. Garzana Teresa; Buscaglione avv. Giacomo, Giovanni, Giulio, dott. Ettore e Quinto.
3. Spinola march.ª Gerolama in Guasco di Bisio.
5. Vercellino Antonio-Vittorio.
7. Ferrari cav. Achille.
9. Cucchi Ambrogio.
11. Zenone avv. Oreste fu Alfonso.
13. Borello Domenico e Tresso Petronilla.
15. Darbesio Elisabetta vedova Pianzola.
17. Carrera cav. Giovanni Battista.
19, 21. Società Reale Mutua Incendi.
21*bis*. Rosa Giovanni e consorte.
23. Rosa Angiolina di Giovanni.
25. Carrera cav. Giovanni Battista.
27. Anzino cav. geom. Carlo.
Rossi-Anzino Clementina.
Rossi Carlotta.

4. Olliveri Cristina in Marchis ing. Alberto.
8. Pezzi Bartolomeo, Guido e Riccardo.
10. Massoja Adalgisa fu Giovanni.
12. Antonino Pierina Mary e Pautasso Giuseppina ved. Antonino
14. Oriani Giuseppe fu Giuseppe.
16. Asilo Infantile di Chieri.
18. Albertengo di Monasterolo cont.ª Erminia ved. De Rossi di Santa Rosa e figlio Pietro.
20. Debernardi cav. Michele.
24. Giacobbe sac. Giuseppe fu Michele.
30. Gardino cav. Biagio, Giuseppe e Domenico fu Guglielmo.
32. Allais Ignazio.
34. Bonotto Giacomo.
36. Candellero Carlo.
38. Bracchi cav. uff. Felice.
40. Florio cav. Sereno.
42. Id. id.

DURANDI Jacopo, via parallela a ponente della via Galvani (Borgo S. Donato) (**I 10**). *Pret.* **Mand. II** — *Sez.* **Borgo Dora** — *Deleg. P. S.* **S. Donato** — *Circ. elett. Amm.* **Mand. VII** — *Polit.* **Coll. II** — Numeri pari *Parr.* **S. Donato;** numeri dispari *Parr.* **S. Alfonso de' Liguori.**

Scrisse molte opere sull'antica storia e geografia del Piemonte, e sull'antica libertà dei

Lombardi, e 16 drammi. Nacque in Santhià nel 1737, morì nel 1817.

3. Gioria Ernesto fu Carlo.
5. Metzger Michele fu Paolo.
11. Fiorio cav. Cesare e Alfredo fu Giovenale.

4. Girardi cav. Giacomo.
8. Municipio di Torino.
10. Fiorio cav. Cesare e Alfredo fu Giovenale.

ELLERO, v. nella Frazione Molinette (**M 22**). *Pret.* **Mand. V** — *Sez.* **S. Salvatore** — *Deleg. P. S.* **Barr. di Nizza** — *Circoscr. elett. Amm.* **Mand. V** — *Polit.* **Coll. IV** — *Parr.* **Patrocinio di S. Giuseppe.**

Torrente che scende dal Mongioie nelle Alpi Marittime e sbocca nel Tanaro.

7. Bricca Giovanni ed Enria Giovanna coniugi.
9. Gilli Giovanni fu Carlo.
Chiappero cav. geom. Gius. (eredi).
15. Pautasso Lorenzo fu Andrea.
17. Oliva Giacomo.
19. Neirotti Michelangelo.
21. Molardo Giuseppe.
23. Gelato Carlo, Mich., Maddal. in Ressia, Teresa in Robiolo, Ant., Anna in Piccardo, Adelaide, Maria ed Amalia fu Gaspare e madre Caterina Lanza vedova.
Mazzoleni Angelo di Federico.
25. Bogetto Paolo.

29. Dosio Madd. ved. Ulliel.
22. Marchetti Alberto.
Caraccio Giacinta fu Basilio.
24. Testa Ang., Bartol., Ercole, Innocenza e Gius. fu Ign.

ELVO (Via), nella borg. Monte Rosa (**Q 7**). *Pret.* **Mand. VII** — *Sez.* **Borgo Dora** — *Sez. P. S.* **Borgo Dora** — *Circoscr. elett. Amm.* **Mand. VII** — *Polit.* **Coll. II** — *Parr.* **Mad. della Pace.**

Affluente di destra del Cervo in provincia di Novara: sabbie aurifere.

1. Cirio cav. Clemente.
7. Maino Giacomo.
9. Massetti Mario e Pierino.
Rosani Teresa.
11. Jona cugini (Ditta).
13. Id. id.

2. Perone Domenico fu Ambr.
4. Toso Bartolomeo.
8. Vai Dittimo fu Francesco.
10. Vera Matteo-Carlo.
12. Gallo Giov. Batt. e Luigi.

EMANUELE FILIBERTO (Piazza), gran mercato di Torino, a metà del corso Regina Margherita, lungh. m. 228, largh. m. 225 (**P 11**). *Pret.* **Mand. I** — Dal n. 1 al 10 *Sez.* **Dora;** dal 5 al 7 *Sez.* **Moncenisio;** e dal 9 al 21 *Sez.* **Borgo Dora** — Sino al n. 7 *Sez. P. S.* **Moncenisio;** dal 2 al 10 *Sez.* **Dora;** e dal 9 e 12 al fine *Sez.* **Borgo Dora** — *Circoscr. elett.* dal n. 1 al 3 e dal 2 al 10 *Amm.* **Mand. I** — *Polit.* **Coll. I;** i n. 5 e 7 *Amm.* **Mand. II** — *Polit.* **Coll. II;** dal n. 9 e 12 al fine *Amm.* **Mand. VII** — *Polit.* **Coll. II** — Dal n. 2 al 10 *Parr.* **S. Giovanni;** dal 12 al 26 e quelli dispari dal 9 al 27 *Parr.* **S. Gioachino;** dal n. 1 al 7 *Parr.* **S. Agostino.**

Duca di Savoia, principe ristauratore del Piemonte, fu generale comandante l'esercito di Carlo V e Filippo II e vincitore della Battaglia di San Quintino, il 10 agosto 1557. Nacque in Ciamberì nel 1528, morì nel 1580.

1. Demorra ing. Aless. fu Vinc.
3. Bonino Paola.
Bonino Stefano.
Barberina ved. Baglione fu Giacomo e Baglione Silvia, Alb., Amleto e Aldo fu Paolo.
Camino Stef. e Menzio Giov.
Fissore P. fu Giovanni.
Menzio Giovanni fu Michele.
Maggia Cecilia.
Zanotti Alessandro e Clotilde ved. Panizza.
Boggio Carlotta ved. Chiappo e figli Fiorenzo, Fedele, Serafina e Maria.
5. Almonte Caterina ved. Molino.
7. Bestente Giuseppe e Vittorio.
Bestente Lorenzina in Balocca fu Leone.
Costa Margherita, Leone e Lorenzina fu Oreste.
9. Fenoglio ing. Luigi, Gius., Ignazio, Teresa ed Angela fu Ignazio.
11. Bonaudo Virginia fu Mattia e Bonaudo Eugenio, Carlo e Lucia fu Giuseppe.
13. Liautaud Enr. e Vinc. fratelli.
15. Liautaud Carolina in Grassis.
17. Barone Marianna ved. Bertolotti Giuseppe.
19. Id. id.
21. Balduino Enrico fu Aless. e Lidia fu Domen. cugini.
23 isol. Municipio (Tettoia ghiacciaia).
25 isol. Munic. (Tettoia frutta).
27 isol. Municipio (Tettoia pescheria).

2. Ordine Mauriziano.
2*bis*. Vallero avv. Giuseppe e tenente Carlo.
4. Ordine Mauriziano.
4*bis*. Vallero cav. Amedeo fu Antonio (eredi).
6, 8, 10. Municipio di Torino.
12. Comba cav. avv. Alfredo fu Gioachino.
14. Bonavera Alessandro.
16. Giacobini Amalia e Grosso dott. Gabr. coniugi.
18. Giacobini Ernesta
20. Id. id.
22. Cappa Edoardo e Vittorio fratelli fu Giovanni.
24. Grosso cav. Pietro.
26 isol. Municipio (Tettoia verdura).

EMILIA (Corso), secondo a sinistra del corso Ponte Mosca oltre il ponte omonimo, m. 50 (**Q 9**). *Pret.* **Mand. VII** — *Sez.* **Borgo Dora** — *Sez. P. S.* **Borgo Dora** — *Circoscr. elett. Amm.* **Mand. VII** — *Polit.* **Coll. II** — *Parr.* **S. Gioachino.**

Regione italica che si estende tra l'Appennino e il Po, cominciando da Rimini sino a Piacenza.

3. Banaudi-Canonico Clelia.
5. Girotto Nic. e Carlo di Ant.
7. Id. id.
9, 11. Pessiva cav. Matteo.
13. Rigaldo Pietro, Giov. e Luca di Giuseppe.
Rigaldo Gius. fu Francesco.
15. Soc. Ferr. Torino-Ciriè-Valli di Lanzo.
15*bis*. Romano fratelli.
17. Ferrero Giacomo.
19. Monteu Luigi.
21. Girotto Antonio.
23. Romano Oreste (eredi).
25. Pacotti Giuseppe di Giov
27. Durio Secondo fu Giovanni

2. Levi Isaia fu cav. Donato.
4, 6. Id. id.
10. Chiantore Maria in Chiantore
20. Motto Carlo e Montaldo Agnese coniugi.

ENRICO CALDINI (Via), prolungamento della via Cavalli fra il corso Ferrucci e il corso Francia (**H 12**). *Pret.* **Mand. V** — *Sez. P. S.* **Secondo** — *Circoscr. elett. Amm.* **Mand. V** — *Polit.* **Coll. IV** — *Parr. di* **Pozzo Strada.**

Generale italiano che ebbe parte preponderante nelle guerre combattutesi per l'indipendenza d'Italia. A suo onore la Storia ha scritto fra le più belle pagine, la battaglia di Castelfidardo e la presa d'Ancona (1860).

43. Bona Maria in Moscarella.
Bonicatto Gio. Batt.
55. Bonicatto G. Batt.

56. De Antonio avv. Felice e figli Giacinto, Alfredo, Maria Luisa e Angelo.
96 Montiferrari Francesca fu Luigi in D'Oldenico.

ENTRAQUE (Via), perpendicolare e a destra della strada di S. Paolo (**F 15**). *Pret.* **Mand. V** — *Sez. P. S.* **S. Secondo** — *Circoscr. elett. Amm.* **Mand. V** — *Polit.* **Coll. IV** — *Parr.* **S. Bernardino.**

Antichissimo Comune della provincia e circondario di Cuneo.

7. Pozzo-Gabogna Antonio.
9. Caffaratti Francesco e Ledi Giuseppina coniugi.
11. Garis Giacomo di Giuseppe Bruno Alessandrina di Francesco.

10. Maletto Giuseppe fu Gius.
12. Lebole Gervasio-Antonio.

ENVIE (Via), regione Monginevro, nona a destra della via Monginevro ed in prolungamento della via Reano (**F 14**). *Pret.* **Mand. V** — *Sez. P. S.* **S. Secondo** — *Circoscr. elett. Amm.* **Mand. V** — *Polit.* **Coll. IV** — *Parr.* **di Pozzo Strada.**

Comune della provincia di Cuneo, circondario di Saluzzo.

4. Giuglini ing. E.

EREMO (Strada comun. dell'). Frazione Santa Margherita, oltre la piazza Gran Madre di Dio. *Pret.* **Mand. VI** — *Sez.* **Borgo Po** — *Sez. P. S.* **Borgo Po** — *Circoscr. elett. Amm.* **Mand. VI** — *Polit.* **Coll. V** — *Parr.* **S. Margherita.**

Convento di monaci dell'Ordine di S. Romualdo, costrutto sopra la collina di Torino, in tempo di pestilenza, dal Duca Carlo Emanuele I. Serve ora per la villeggiatura degli alunni del Seminario di Torino.

319. Benef. Parr. S. Margherita.
329. Cerruti-Chiaberti Roberto fu Giovanni Battista.
331. Cocchis Giovanni fu Michele.
337. Mamoli Olga.

314. Opera Pia Viretti.
316. Bruni Carlo fu Carlo.
318. Pansa Chiarina ved. Siccardi Ferdinando ed Ernesta ved. Siccardi.
324. Marenda Luigia.
326. Barbero Giuseppina vedova Marchetti.
328. Aime Luigi fu Antonio.
330. Silvano ing. Emilio.
332. Aime Ettore fu Antonio.
336. Cerva Lucia in Pavesio.
340. Ossola Angelo di Pietro.

ETTORE DE SONNAZ, terza via a sinistra del corso Vinzaglio (**N 13**). *Pret.* **Mandamento III** — *Sez.* **Monviso** — *Sez. P. S.* **Monviso** — *Circoscr. elett. Amm.* **Mand. III** — *Polit.* **Coll. IV** — I numeri pari appartengono alla *Parr.* **Ss. Angeli Custodi,** quelli dispari alla *Parr.* **S. Barbara.**

Generale savoiardo, che prese parte alle guerre dell'indipendenza, nato a Thonon nel 1787, morto a Torino nel 1867.

1. Municipio di Torino.
7. Perrone Maggiorino fu Giovanni.
9. Rezzonico geom. Carlo e Maria fu G. B.
11. Bosio Vittorio, Alberto e Vittorina.
15. Lang Giorgio fu Corrado.

2. Rauchenegger Sofia ved. Graf.
4. Celesia cont.ª Giulia in Cays di Casellette.
8. Demanio dello Stato (Caserma).
14. Sola avv. Guido.
16. Bossano cav. Gio. Ant.

EXILLES (Via), in regione Pozzo Strada dalla strada vecchia di Collegno alla strada della Pellerina (**D 10**). *Pret.* **Mand. V** — *Sez.* **Monviso** — *Deleg. P. S.* **S. Donato** — *Circoscr. elett. Amm.* **Mand. VII** — *Politica* **Coll. II** — *Parr.* **di Pozzo Strada.**

Comune con fortezza nel circondario di Susa.

1. Casetta Michele fu Giuseppe e Almondo Rosa coniugi.
3. Candellero Celestina.
5. Tartaglia Vittorio.
9. Gianotti Candida in Varvello.
11. Allasia Giacinto e Garbarino Marta coniugi.
13. Burzio Giacomo e Busi Maria coniugi.
25. Maina Alessandro e Rascio Rosa coniugi.
45. Vitali-Spina Vincenzina.

16. Luparia Giuseppe di Luigi.
18. Id. id.
20. Rubiola Ignazio-Giuseppe.
22. Gianotti Candida in Varvello.
24. Gastaldi Giacomo fu Gius.
26. Gastaldi Magno fu Giuseppe.
30. Tessieri Giuseppe e Ceresolo Cristina coniugi.
34. Poncini Secondo.
36. Monge Giovanni e Chiaffredo fu G. B.
58. Puttero Luigi di Stefano.
60. Demarchi Pietro fu Antonio. Mezzo Teresa ved. di Demarchi Antonio, poi moglie Reggiori.
62. Marchini Faustina vedova Doglio.
Doglio Guido, Maria, Beatrice, Luigia e Augusta fu Cesare.
64. Renda Domenico e Montiglio Andrectta coniugi.

FAÀ DI BRUNO Emilio (Via), in regione Vanchiglia, parallela a via Ricasoli, tra le vie Tommaseo e Pallavicini (**T 12**). *Pret.* **Mand. VI** — *Sez.* **Borgo Po** — *Deleg. P. S.* **Borgo Vanchiglia** — *Circoscriz. elett. Amm.* **Mand. VI** — *Politica* **Coll. III** — *Parr.* **Ss. Nome di Gesù.**

A ricordo del valoroso comandante la nave *Re d'Italia* il quale morì alla battaglia di Lissa nel 1866.

1. Istituto per le Case popolari in Torino.

FABBRICHE (Via), nella borgata Monginevro e Fraz. Pozzo Strada (**F 14**). *Pret.* **Mand. V** — *Sez.* **S. Salvatore** e **Borgo Dora** — *Sez. P. S.* **S. Secondo** — *Circoscr. elett. Amm.* **Mand. V** — *Polit.* **Coll. IV** — *Parr.* **di Pozzo Strada.**

15. Ray Ettore fu Luigi.

FABRIZI (Vedi Nicola Fabrizi).

FABRO Antonio. Da Piazza Pietro Micca a via Garibaldi a nord-ovest del giardino della Cittadella, m. 325 (**N 12**). *Pret.* **Mand. II** — *Sez.* **Moncenisio** — *Sez. P. S.* **Moncenisio** — *Circosc. elett. Amm.* **Mand. II** — *Polit.* **Coll. I** — Il n. 1 *Parr.* **S. Dalmazzo;** gli altri numeri *Parr.* **S. Barbara.**

Giureconsulto, chiamato in francese Favre, presidente del Senato di Savoia (1557 † 1624).

1. Porro Maria ved. Cerutti.
Cerutti avv. Mario fu Taner.
3. Bon ing. cav. Gius.
5. Fabbrica Adelina in Marangoni Cesare.
7. Poma Maria in Guagno ing. Enrico.

2. Cattaneo Amalia in Perotti.
4. Cullasso-Bricchetto Candida ved. Cavallero.
Cavallero Marianna.
6. Tapparo Ada di Felice.
8. Toscanelli Maria fu Bartolomeo ved. Oddenini Ferd. e figlia Giuseppina.
8*bis*. Id. id.
10. Cottino Carlo Vinc. fu Gio.

FALCONERA, strada nella borgata Bertolla, *Pretura* **Mandam. VII** — *Sez.* **Borgo Dora** — *Sez. P. S.* **Borgo Dora** — *Circosc. elett. Amm.* **Mand. VII** — *Polit.* **Coll. II** — *Parr.* **S. Gaetano.**

Dal nome di un'antica cascina.

487. Vittonetto Battista, Gius., Matteo, Ant., Lorenzo e Maria in Pozzi.
491. Delbosco Marianna in Bertinetti.

490. Bertinetto Francesco.
492. Lana Giuseppe e Paolo fu Francesco.
494. Montù Antonio fu Michele.

FALCONIERI (Strada dei), Frazione Cavoretto (**Q 24**). *Pret.* **Mand. V** — *Sez.* **Borgo Po** — *Sez. P. S.* **Borgo Po** — *Circoscr. elett. Amm.* **Mand. VI** — *Polit.* **Coll. V** — *Parr.* **di Cavoretto.**

Antica denominazione di origine ignota.

501. Gerbino Teresa fu Giuseppe.
503. Gariglio Andrea Paolo.
507. Feriolo Ignazio fu Martino.

478. Del Corno cav. avv. Ottavio.
492. Feriolo fratelli fu Gaspare.
504. Feriolo Domenico di Giov. Feriolo Michele fu G. B.
506. Rolfo Carlo, Domenica, Ant. Mich., Giov., Teresa, Maria, Bartol. e Giuseppa fu Gius.

FANTI Manfredo, a sinistra del corso Vitt. Eman. II, oltre il corso Siccardi (**M 14**). *Pret.* **Mand. III** — *Sez.* **S. Salvatore** — *Sez. P. S.* **S. Secondo** — *Circoscr. elett. Amm.* **Mand. V**

— *Polit.* **Coll. IV** — *Parrocchia* **Ss. Angeli Custodi.**

Generale italiano, che si segnalò nelle guerre di Spagna, in quelle dell'indipendenza del 1859 e 1860. Fu pure ministro della guerra (1808 † 1865).

1. 5. Ambrosetti cav. Vincenzo.
7. Alegre Sofia ved. Dall'Orso.

6. Mori Ubaldini degli Alberti conte Mario e Ferrero Fieschi della Marmora march.ª Enrichetta coniugi.
8. Pellegrini Maurizio e ing. Massimo.

FARIGLIANO (Via), in Borgata Lingotto, prima a notte della strada comunale da Grugliasco a Moncalieri, a destra dello stradale di Nizza (**L 25**). *Pret.* **Mand. V** — *Deleg. P. S.* **Barr. di Nizza** — *Circoscr. elett. Amm.* **Mand. V** — *Polit.* **Coll. IV** — *Parr.* **del Lingotto.**

Comune della provincia di Cuneo, circondario di Mondovì.

3. Vallinotto Franc. Michele e Tuninetti Maria coniugi.
5. Arri Giovanni fu Giuseppe.
7. Fiamma-Meda Antonio fu Pietro.

2. Nicolis di Robilant Antonio fu Pietro.

FARINI Carlo Luigi, corso a giorno di via Ricasoli, dal corso Regina Margherita al Gasometro (**F 12**). *Pret.* **Mandamento VI** — *Sez.* **Borgo Po** — *Sez. P. S.* **Borgo Dora** — *Circoscr. elett. Amm.* **Mand. VI** — *Polit.* **Coll. III** — *Parrocchia* **SS. Nome di Gesù.**

Fece parte del primo ministero liberale di Pio IX; fu nominato dittatore dell'Emilia; fu luogotenente generale delle Provincie Meridionali; poi presidente del Consiglio dei Ministri (1812 † 1866).

1, 3, 5. Nuova Cooperativa Case (Società An nima).

2. 4. Società An. S. Venchi e C.
26. Bernuzzi Carlo fu Camillo.
32. Istituto per le Case Popolari in Torino.

FAVRIA (Via), Borg. Monte Rosa, perpendicolare al corso Novara, prima a sinistra del corso Palermo (**R 8**). *Pret.* **Mand. VII** — *Sez. P. S.* **Borgo Dora** — *Circoscriz. elett. Amm.* **Mand. VII** — *Polit.* **Coll. II** — *Parr.* **Madonna della Pace.**

Comune in provincia e circondario di Torino.

3. 5, 7, 9, 11, 13, 15. Grassi Luigi di Paolo.

2. 4. Grassi Luigi di Paolo.

FEDERICO SCLOPIS, corso diagonale a sud del giardino del Valentino, tra il corso Massimo d'Azeglio ed il Ponte Principessa Isabella (**P 19**). *Pret.* **Mand. V** — *Sez.* **S. Salvatore** — *Sez. P. S.* **S. Salvatore.** — *Circoscr elett. Amm.* **Mand. V** — *Polit.* **Coll. III** — *Parrocchia* **Sacro Cuore di Gesù.**

Ministro, presidente del Senato, valente giureconsulto. Ebbe parte importantissima nella promulgazione dello Statuto. Fu arbitro nella questione dell'*Alabama* sorta tra l'Inghilterra e gli Stati Uniti. Nato a Torino nel 1798, morì nel 1878.

FELETTO (Via), nella Borg. Monte Rosa (**R 7**). *Pret.* **Mandamento VII** — *Sez.* **Borgo Dora** — *Sezione P. S.* **Borgo Dora** — *Circoscr. elett. Amm.* **Mand. VII** — *Polit.* **Coll. II** — *Parr.* **Mad. della Pace.**

Comune nel circondario di Torino.

5. Autino Giuseppina in Bianco.
7. Barba o Lorenzo fu Stefano.
9. Scappino Pietro e Maina Caterina coniugi.
11. Chiappero Luigi e Ricci Teresa coniugi.
15. Musso Giovanni e Prato Anna coniugi.
17. Torrero Antonio fu Stefano.
17*bis*. Rosina Francesco fu Carlo.
21. Garavoglia Giuseppe.
23. Petrino Secondo fu Gaspare.
25. Dughera Carlo fu Giuseppe.
27. Corradino Michele.
29. Perotti Teodoro e Carosso Luigia coniugi.
31. Riva Giovanni e Bauducco Luigia coniugi.
35. Ottino Giuseppa in De Rossi.
37. Scagliotti Petronilla ved. va Leggeretto.
39. Vivarelli Ottaviano e Volpi Pia coniugi.
41. Rosso Edoardo-Leone e Raviola Elena coniugi.
43. Pilone Camillo e Rosso Teresa coniugi.
45. Fra Giacomo.
47. Ghiano Giovanni e Tha Antonietta coniugi.
49. Garigliotto Domenico.
51. Riviera Giovanni.
53. Id. Id.
55. Cenni Margherita.

2. Certano G. e figli Caterina, Rosa, Clara e Giorgio.
14. Girardi Giuseppe.
38. Quaranta Giov. fu Gius. e Boido Annetta coniugi.
Fantino Eurico e Cavallito Spirita coniugi.
40. Carassone Pietro fu Giorgio.
42. Marietti Gian Dom., Giacomo e Maria fu Gius. e Giacoletto Caterina ved. Marietti.
44. Borgnetto coniugi.
46. Ferrero coniugi.

FELIZZANO (Via), in regione Lingotto (**L 26**). *Pret.* **Mand. V** — *Deleg. P. S.* **Barr. di Nizza** — *Circosc. elett. Amm.* **Mand. V** — *Polit.* **Coll. IV** — *Parr.* **del Lingotto.**

Comune della provincia e del circondario di Alessandria.

3. Cornaglia Eusebio fu Gius. e Gola Teresa fu Giovanni.

4. Brusa Antonio fu Domenico.
16. Bertone.

FENESTRELLE (Strada vicinale di), Frazioni Madonna del Pilone e Reaglie, (**Y 13**). *Pret.* **Mand. VI** — *Sez.* **Borgo Po** — *Sez. P. S.* **Borgo Po** — *Circoscr. elett. Amm.* **Mand. VI** — *Polit.* **Coll. V** — *Parr.* **B. V. del Pilone.**

Comune con fortezza nel circondario di Pinerolo.

375. Bertola Pietro.
377. Henry Giuseppe e Alessandro.
379. Rauchenegger Sofia vedova Graf.
433. Vaudano Antonio fu Ant.
435. Giavina-Bianchi Andrea Massim. Desiderio e Luigi.
437. Tesio Adelaide ved. Rayneri.
439. Dogliotti Carol. in Vaccarino.
441. Cornaglia Carolina in Tessore e Maria fu Nicola.

372. Dezzani Carlo fu Antonio.
374. Massola Antonio fu Gius.
376. Perolari Malmignati Elena fu Paride ved. Pantalecone.
378. Rossi Leonilda in Barbano ing. Eugenio.
380. Dellazoppa comm. Giov.

FERRARA, via in Borgo Dora che dal ponte dell'ex barr. di Valdocco mette al canale del Martinetto (**L 7**). *Pret.* fino al ponte sulla Dora **Mand. II**; oltre il centro del ponte **Mandamento VII** — *Sezione* **Borgo Dora** — *Deleg. P. S.* **S. Donato** — *Circ. elett. Amm.* **Mand. VII** — *Polit.* **Coll. II** — *Parr.* di **S. Donato.**

Città d'Italia (Emilia): ebbe grandissima importanza quando fu sede della corte estense.

1. Bianchet Eug. di Matteo.
31. Piccola Casa della Divina Provvid. (Osped. Amedeo di Savoia).
315. isol. Sarti cav. avv. Giuseppe.

4. Cotonificio Valle di Susa (Ditta di Abegg A. e C.).
10. Id. id.
20. Id. id.
30. Municipio di Torino (Barr. Borgaro).

FERRARI (Vedi Gaudenzio Ferrari).

FERRERE, via nella Borgata Cenisia, quarta a sinistra della via Bardonecchia (**F 1**). *Pretura* **Mand. V** — *Sez.* **S. Salvatore e Borgo Po** — *Sez. P. S.* **S. Secondo** — *Circoscr. elett. Amm.* **Mand. V** — *Polit.* **Coll. IV** — *Parr.* **di Pozzo Strada.**

Comune della provincia di Alessandria, circondario d'Asti.

1. Graglia Enr., Giov., Lucia, Pietro e Stef. di Bern. Graglia.
3. Traversa Lucia v. Gambetta,
5. Ferrero Maddalena fu Bartol. in Chiappa Giuseppe.
7. Laubert Giuseppe-Ottone.
9. Martino Giov., Angela, Giacomo, Luigi e Lucia fu G. B.
11. Pagliero Lorenzo.

FERRERO (Vedi Vittorio Ferrero).

FERRUCCIO Franc. (Corso), tratto dell'ex via di Circonvallazione compreso fra i corsi Francia e Castelfidardo (**I 13**). *Pret.* fra i corsi Francia e Vittorio Eman. i numeri dispari **Mand. II**, i numeri pari **Mand. V**; fra il corso Vittorio Eman. e il corso Castelfidardo **Mand. V** — *Sez.* **S. Paolo** — I numeri dispari *Sez. P. S.* **Monviso**, i numeri pari *Sez. P. S.* **S. Secondo** — I numeri dispari *Circoscr. elett. Amm.* **Mand. III.** — I numeri pari **Mand. V** — *Polit.* **Coll. IV.** — I numeri dispari dal corso Francia a via Monginevro *Parrocc.* **Gesù Nazareno** e i numeri pari *Parr.* **di Pozzo Strada**; da via Monginevro a fine, pari e dispari *Parr.* **della Crocetta.**

Patriota fervente, moveva verso la sua Firenze assediata conducendo gente in suo aiuto. Disfatto e vinto dal numero soverchiante dei nemici, moriva coperto di ferite nella battaglia di Gavinana (3 agosto 1530).

23. Pica Giulia in Gaia.

2. De-Francisco Pietro fu G. B.
4. Rolando-Triulzi Ida.
6. Gallia avv. Pietro.
8, 10, 12, 14, 16. Allamano can. Giuseppe fu Giuseppe.
Camisassa can. Giacomo fu Gabriele.
Perlo teol. Filippo di Antonio.
24. Dettoni Luigi e Luigia fu G. B. e Bauchiero Fortunato fu Francesco (Ditta).
26. Id. id.
30. Boringhieri A. e C., Società in accom. semplice.
30*bis*. Casalegno Gius. fu Stefano.
32. Id. id.
34. Borgialli avv. Cesare-Luigi di Domiziano.
36. Mensio Caterina in Giugarino Martino.
38. Barone Anna vedova Bertolotti.
40. Bertolotti Adele in Martini dott. cav. Enrico.
42. Ferrero Gioachino fu Carlo.
44. De Bellegarde nob. Savina ved. Orsi.
46. Bocca Giuseppe.
48. Martini dott. cav. Enrico (Nuovo Osp. barr. S. Paolo).
50. Id. id.
54, 60. Demanio dello Stato (Farmacia Milit. Succur.).
68. Garavagno Angioletta in Rota.
70. Buffa di Perrero cav. Carlo-Alfonso.
72. Casarotti Giovanni.
74. Gautiero Giov. fu Gius., Costamagna Carolina in Gautiero fu Gius. coniugi e nip. Brunato Antonietta, Chiarina e Felice di Adeodato.
78. Torchio Pietro fu Fedele.
94. Fabbrica Italiana cicli e Motocicli (Borgo E. M.).
112 a 122. Società Piemontese Automob. Ansaldi-Ceirano "S.P.A." (Anonima).

FIANDO (Via del), seconda via a sinistra del corso Ponte Mosca (**P 10**). *Pret.* **Mand. I** — *Sez.* **Borgo Dora** — *Sez. P. S.* **Borgo Dora** — *Circoscr. elett. Amm.* **Mand. VII** — *Politica* **Coll. II** — *Parr.* **S. Gioachino.**

Famiglia che possedeva molte proprietà in questa via.

3. Soc. d'Assic. gener. Venezia.
11. Gobetti coniugi.

2. Soc. Ferr. Torino-Ciriè-Valli di Lanzo.
10. Pieroni Fortunata.
12, 14. Id. id.

FIANO, via nel borgo Campidoglio (**H 10**). *Pret.* **Mand. VII** — *Sez.* **Borgo Dora** — *Deleg. P. S.* **S. Donato** — *Circoscr. elett. Amm.* **Mand. VII** — *Polit.* **Coll. II** — *Parr.* **S. Alfonso de' Liguori.**

Comune del circondario di Torino.

1. Giuganino Martino e Gamba Maria coniugi.
3. Ferrero Giuseppe e Rigoletti Teresa coniugi.
5, 7. Società *Novella Unione.*
9. Vittonatti coniugi.
11. Giraudi Francesco e Buscaldi Delfina coniugi.
13. Prinderre Giuseppe.
19. Castagno Antonio (credi).
21. Villata Angela in Marchisio.
23. Merlin Natale.
27. Suppo Marianna.
Bonavero Carlo e Giuseppe.
29. Garnero Luigi.
31. Maffei Maria in Bosio.

4. Tognotti Maria Lucia in Accossato.
10, 12. Basso Rosina e Sabina sorelle.
14, 16. Beraud Ognissanti.
18. Rolando Domenico (credi).
20. Molineris Luigia in Sea, Francesco e Ang.
22. Merlin Placido.
24. Vercelli Antonio.
28. Milone Maria in Sartore.
32. Agnese Antonio.

FIGLIE DI MILITARI (Via), a destra del corso Casale prima della cinta daz., m. 360 (**U 14**). *Pret.* **Mand. VI** — *Sez.* **Borgo Po** — *Sez. P. S.* **Borgo Po** — *Circoscr. elett. Amm.* **Mand. VI** — *Polit.* **Coll. V** — *Parr.* **Gran Madre di Dio.**

Conduce al nuovo Istituto delle Figlie dei Militari.

1. Laclaire comm. Gio. Paolo.
5. Crola Felicita in Mombello.
9. Coppa Giuseppe fu G. B.
11. Napione Albina, Erminia in Bourgeois, Silvio e Teodolinda di Giuseppe.
11*bis*. Ballesio Lorenzo.
17. Bresciano Carlo.
15. Cavallito Serafina in Pezzi.
19. Condio mons. cav. Luigi.
21. Barone Alberto fu Ambr.
25. Istituto delle Figlie dei Milit.

10. Schilling Leone.
20. Monti dott. Eudo fu Cesare.

FILADELFIA (Via), parallela a giorno del corso Sebastopoli, compresa tra il corso Siracusa e la ferrovia di Genova (**E 20**). *Pret.* **Mand. V** — *Sez. P. S.* **S. Secondo** — *Circoscr. elett. Amm.* **Mand. V** — *Polit.* **Coll. IV** — *Parr.* **della Crocetta.**

Città degli Stati Uniti di America. Edificata da Guglielmo Penn l'anno 1682, derivando il suo nome da φιλος = amico, e ἀδελφός = fratello, volendola significare come la sede di amici e fratelli.

179. Gallizio Antonio.

FILANGERI Gaet. (Via), nell'ingrandimento a sud-ovest dei corsi Stupinigi e Sommeiller (**M 17**). *Pret.* **Mandamento III** — *Sez.* **S. Salvatore** — *Deleg. P. S.* **S. Donato** — *Circoscr. elett. Amm.* **Mand. V** — *Polit.* **Coll. IV** — *Parr.* **della Crocetta.**

Pubblicista e filosofo. Le sue opere versano sulla scienza economica legislativa; e nella giurisprudenza è ritenuto quale un caposcuola (1752 † 1788).

1. Borsarelli di Rifreddo cav. Carlo fu Placido.
5. Cocito cav. Giovanni fu Costantino.
7. Sandri-Volpi-Maglia **Valeria.**
9. Brunero Giorgio di Celestino.
11. Pozzo-Novembrina Margherita.
Berretta Virginia.

8. Bruno di Tournefort e San Giorgio conte Federico, cav. Massimiliano e Paolina fu conte Vincenzo.
10. Sardagna Hohenstein Neuburg contessa Bianca nata Guidi di Bagno.
12. Bologna Luigi fu Luigi.

FINANZE (Via delle), prima via a sinistra di via Roma sino a via Bogino, m. 300 (**Q 13**). *Pret.* **Mand. IV** — Dal n. 1 al 9 *Sez.* **Dora**, indi al fine *Sez.* **Po** — Da via Roma a via Carlo Alberto *Sez. P. S.* **Dora**; da via Carlo Alberto al fine *Sez.* **Po** —

Circoscr. elett. sino ai n. 9 e 6 *Amm.* **Mand. I** — *Polit.* **Coll. I;** dai n. 11 e 8 al fine *Amm.* **Mand. IV** — *Polit.* **Coll. III** — I numeri dispari *Parr.* **S. Giovanni,** quelli pari *Parr.* **S. Filippo.**

Dal palazzo che esisteva in questa via, ora *Galleria dell'Industria Subalpina,* in cui vi erano le Casse dello Stato e gli Uffici del Ministero delle Finanze.

1. Torta cav. Giov. e Torta Anastasia coniugi.
Società *La Fondiaria.*
3. Soc. *La Fondiaria.*
5. Defilippi Luisa ved. Bosazza.
7. Nicolis di Robilant cav. Carlo.
9. Reale Comp. Ital. di Assicur.
11. Bellom-Segre cav. Fel.
11*bis*. Cortellezzi cav. Giuseppe fu Andrea.
15. Prato avv. Eugenio fu Aless.

2. Cornagliotto cav. ing. Giuseppe fu Michele.
4. Demanio dello Stato (Intend. di Finanza).

FIOCHETTO (Via), a nord-est del corso Regina Margh. prima di piazza Emanuele Filiberto (**Q 11**). *Pret.* **Mand. I** — *Sez.* **Borgo Dora** — *Sez. P. S.* **Borgo Dora** — *Circoscr. elett. Amm.* **Mand. VII** — *Politica* **Coll. II** — *Parr.* **S. Gioachino.**

Protomedico di Torino nei tempi della peste 1629-31.

1. Sineo contessa Vincenza fu Emilio moglie Viglietti conte Mario Camillo.
3. Id. id.
5. Id. id.
11. Società Italiana pel Gaz.
13, 15, 17. Società Ital. pel Gaz.

2, 4. Municipio di Torino (Lavatoio).
12. Gambone figlie fu Nicola.

FIORANO (Via), regione Vanchiglietta tra via Varallo e il corso Antonelli (**I 13**). *Pret.* **Mand. VI** — *Sez.* **Borgo Po** — *Deleg. P. S.* **Vanchiglia** — *Circoscr. elett. Amm.* **Mand. VI** — *Polit.* **Coll. III** — *Parrocc.* **Santa Croce.**

Comune della provincia di Torino, circondario d'Ivrea, alla riva destra della Dora.

5. Toso Enrico di Vincenzo.
7. Moretti Vincenzo e Garelli Teresa coniugi.
9. Montano Antonio di Pietro.

8. Aimini cav. geom. Ottavio.

FIRENZE (Corso), a sinistra della Dora ed a valle del ponte Mosca (**R 11**). *Pret.* dal Ponte Mosca al corso Regio Parco **Mand. VII;** oltre il corso Regio Parco **Mand. VI** — *Sez.* **Borgo Dora** — *Sez. P. S.* **Borgo Dora** — *Circoscr. elett. Amm.* **Mand. VII** — *Polit.* **Coll. II** — Dal corso Ponte Mosca a quello del Regio Parco *Parr.* **S. Gioachino,** e da quest'ultimo corso al fine *Parr.* **SS. Nome di Gesù.**

Città antichissima. Fu pure capitale provvisoria del Regno d'Italia. Patria di Dante, di Machiavelli, di Guicciardini ed altri sommi.

1, 3. Gilardini (Società Anon.).
9. Sweiser Luigi fu Giovanni e Bertolino Giacomo.
11. Mattirolo ing. Ettore fu Gerol.
13, 15. Società Anonima *Cuprum* in Genova.
17. Seren-Rosso Giuseppe e Mario fu G. B.
21. Gay ing. Corrado e Quatto Teresa coniugi.
25. Pera Celestino fu Giov. Batt.
27. Nicol Luigi fu Lorenzo.
29. Soc. Anon. Tramways di Torino e Soc. Anon. Piemont. Tramways e Ferr. econom.
33. Demanio dello Stato.
43, 49, 51. Istituto Pio pei Rachitici Reg. Maria Adelaide.
53, 55. Colombo Pacif. fu Bonap.
57. Boffa Attilio, Pietro, Luigi e Giovanni fu Benedetto.
59. Giroso Angelo, Pietro e Quirina fu Francesco.
61. Zanotto Bartolomeo fu Gio.
63. Perino cav. Domenico-Fedele fu Michele.

FOGGIA, via parallela a nord-ovest della strada al R. Parco (**S 10**). *Pret.* **Mand. VII** — *Sez.* **Borgo Dora** — *Sez. P. S.* **Borgo Dora** — *Circoscr. elett. Amm.* **Mand. VII** — *Polit.* **Coll. II** — *Parr.* **S. Gioachino.**

Città capoluogo della Capitanata con vivo commercio: sede centrale delle ferrovie meridionali.

1. Demanio dello Stato.
7. Romano Carlo.
11. Sona Costanzo e Pavia Luigia coniugi.
15, 17, 19. Calcagno Annunziata fu Antonio ved. Giraud.
21. Mosso Pasquale.
33. Rustichelli Giuseppina, Porta Orsola, Sebast., Teobaldo ed Enrico fu Giovanni.
35. Boasso Domenico e Cucco Domenica coniugi.
37. Oddenino Antonio.

22. Quadri Beniamino fu Leonardo.
28. Soc. Cooperativa Selciatori.
32. Villa Ant. e Quinto di Luigi.
34. Maffei Domenico.
40. Carbone rag. Carlo.
42. Fasola Alfredo.

FOLIGNO, Via in protendimento della via Vibò, a ponente della ferrovia di Lanzo, fra questa ed il corso Potenza (**M 5**). *Pret.* **Mand. VII** — *Deleg. P. S.* **S. Donato** — *Circ. elett. Amm.* **Mand. VII** — *Polit.* **Coll. II** — *Parr.* **Madonna di Campagna.**

Città in mezzo a fertile pianura dell'Umbria. In posizione importantissima.

9. Crosetto Battista e Cavas... Elisabetta coniugi.
11. Actis-Data-Casale Anna ... Borgia.
15. Bianco-Mont Giacomo e F... noglio Maddalena coniugi
17. Tavella Marcellino e Ferre... Maria coniugi.
25. Pollerolo Elvira fu Benedett...

14. Buzzi Carlo e Pasta Mari... coniugi.
16. Acutis Pietro e Manzoni G. B... e Giacomo.
18. Brunero Celestino e Cott... Maria coniugi.
34. Susetto Angela ved. Cena.
36. Sibona Giuseppina in Boni...

FONTANA (Strada della), i... regione Cavoretto, perpendi... lare a destra della strada a... Ronchi (**Q 24**). *Pret.* **Mand.** ... — *Sez.* **Borgo Po** — *Sez. P.* ... **Borgo Po** — *Circoscr. elett.* ... *Amm.* **Mand. VI** — *Polit.* **Coll. V** — *Parr.* **di Cavoretto.**

FONTANE (Strada delle), fra... zione Ostarietta (**L 26**). *Pret.* **Mand. V** — *Sez.* **S. Salvatore** — *Delegaz. P. S.* **Barr. Nizza** — *Circoscr. elett. Amm.* **Mand.** ... — *Polit.* **Coll. IV** — *Parr.* de... **Lingotto.**

Prese il nome da alcune fon... tane anticamente ivi esistent...

447. Soc. Anon. Stabil. G. Fo... nara e C.
453. Cavalli Balbina e Virginia.
457, 461. Barbè Eugenio e C... millo fu Giuseppe.

454. Barbè Eugenio e Camill...
474. Taricco Chiara ved. Caval... Silvestro Isidoro di Franc...

FONTANELLA, via nell... Borgata Vittoria, (**O 6**). *Pret.* **Mand. VII** — *Sez.* **Borgo Dora** — *Deleg. P. S.* **S. Donato** — *Circoscr. elett. Amm.* **Mand. VII** — *Polit.* **Coll. II** — *Parrocchia* **N. S. della Salute.**

Antica denominazione d... ignota origine.

3. Gamba Giuseppe di Giacom... e Soracco Cristina coniug... Soracco Anna fu Gio...
5. Ferrero Giovanni fu Dome...
11. Coccolo don Luigi.
Mascarelli teol. Eugenio.

4. Miniotti Giovanni.
6. Bosco Annibale fu Domenico.
8. Battù Giovanni fu Giuseppe.
12. Ercole Domenico e figlie Teresa ed Irene.
14. Giacobino Giuseppa, Severin... ed Emilia fu Gioachino.
Musso Teresa.

FONTANESI Antonio, via in... protendimento di via Napione, fra il corso Regina Margherita e la Dora, m. 700 (**I 12**). *Pret.* **Mand. VI** — *Sez.* **Vanchiglia** — *Deleg. P. S.* **Vanchiglia** — *Circ. elett. Amm.* **Mand. VI** — *Polit.* **Coll. III** — Dal corso Regina Margherita al corso Tortona *Parr.* **SS. Nome di Gesù;** dal corso Tortona al fine *Parr.* **Santa Croce.**

Illustre paesista, nato a Reggio Emilia nel 1820 e morto nel 1882. Si hanno di lui ammirevolissime opere.

1. Soc. An. S. Venchi e C.
7. Dotto Felice e Ferrero Silvio.
9. Galli Leopoldo.
11. Maffei Domenico.
17. Burello Carlo.
21. Cresta Francesco.
23. Barberis Simone.
25, 27. Zopegni Paolo fu Luigi.
31. Rigat Franc. fu Gius. e Petrini Luigia di Luigi coniugi.
43. Donna coniugi.
45. Sacconi Giuseppe e Giacob Giuseppina coniugi.

2. 6. Municipio di Torino (Rimessa tranviaria).
10. Tamagno Giulia fu Giuseppe in Ottonello.
18. Ferri Anna-Annunziata vedova Tamagno.
20. Municipio (Casa daziaria).
22. Castano Federico.
24. Garonetti Teresa ved. Aymini. Aymini Pia e Mario fu Arsenio.
26. Id. id.
28. Chiusano Giovanni fu Carlo.
30. Grosso Battista e Tavella Caterina coniugi.
32. Rostagno Michele.

FONTANETTE (Strada), in regione Cavoretto, perpendicolare a destra della strada ai Ronchi (**Q 24**). *Pret.* **Mand. V** — *Sez.* **Borgo Po** — *Sez. P. S.* **Borgo Po** — *Circoscr. elett. Amm.* **Mand. VI** — *Polit.* **Coll. V** — *Parr.* **di Cavoretto.**

FORESTO (Via), in Borgata Cenisia, seconda a destra e parallela alla via Fréjus, tra la via Revello e il corso Racconigi (**G 12**). *Pret.* **Mand. V** — *Sez. P. S.* **S. Secondo** — *Circoscr. elett. Amm.* **Mand. V** — *Politica* **Coll. IV** — *Parr.* **di Pozzo Strada.**

Comune della provincia di Torino, circondario di Susa, alle falde del monte Rocciamelone.

8. Nerva sorelle.

FORNELLI (Via), nella Borgata Vittoria ad ovest di via Vittoria (**N 7**). *Pret.* **Mandamento VII** — *Sez.* **Barr. di Lanzo** — *Deleg. P. S.* **S. Donato** — *Circoscr. elett. Amm.* **Mand. VII** — *Polit.* **Coll. II** — *Parr.* **N. S. della Salute.**

Antica denominazione di ignota origine.

1. Twinchero Giovanni di Vinc.
3. Squassino Secondo e consorte.
7. Suppo Giacomo e Milanesio Francesca coniugi.
9. Ferrero Carlo fu Giovanni e Giocatto Rosa coniugi.

8. Carone Michele fu Giuseppe.

FORNI E DEI GOFFI (Strada vicinale della Valle dei). **Frazione Reaglie,** oltre la Borgata Madonna del Pilone. *Pret.* **Mand. VI** — *Sez.* **Borgo Po** — *Sez. P. S.* **Borgo Po** — *Circoscr. elett. Amm.* **Mand. VI** — *Polit.* **Coll. V** — *Parr.* **di Reaglie.**

Dal nome di due famiglie che ivi possedevano anticamente alcune cascine.

485. Ronco Giovanni.
491. Cauda Carlo fu Luigi.
493. Id. id.
495. Id. id.
499. Zeppegno Giuseppe e Villata Delfina coniugi.
501. Goss Crescentino fu Daniele e Pereno Maria fu Michele in Zeppegno.
Dellala Marianna.
Dellala Anna in Molineris.
503. Croveri Luigi ed Alessandro.

350. Danesini Silvia in Valerio.
Pereno Michele.
Pereno Caterina in Zeppegno e Lucia.
Pereno Guglielmo, Maria ed Elisabetta.
482. Davico Pietro II, Giuseppe, Angela e Giorgio fu Gius.
Davico Pietro I e Luigi fu Giuseppe.
484. Lanfranchini Ernesto fu Francesco.
486. Muggia Luigi.
488. Reynach Giulia in Sacerdote.
492. Giardino Margherita, Giacinto, Anna, Agostino e Giovanni fu Giuseppe.
Rossello Palma v. Giardino.
494. Municipio di Torino.
496. Cisi Fortunata ved. Tommasini.
498. Sacerdote Matilde in Foa e Clementina in Lanza di Gius.
Goffi Teresa in Pereno e Richiardi Domenico.
500. Pereno Lorenzo.
Bongiovanni Fel. e Olivero Vittoria coniugi.
Bongiovanni Pierina, Margherita, Eleonora di Felice.
506. Goffi Gio. Batt. fu Gugl.
Goffi Michele, Giovanni e Carlo di Rocco.
Goffi Francesco fu Pietro.
Goffi Rocco Giov. fu Guglielmo.
Rocco Guglielmo e Ignazio.
Dellala Lucia ved. Goffi.

FORONI (vedi Jacopo Foroni).

FORTINO (Strada del), tra il Cimitero di S. Pietro in Vincoli ed il corso Principe Oddone a sinistra del Canale Molassi (**O 8**). *Pret.* **Mand. I** — *Sez.* **Borgo Dora** — *Sez. P. S.* **Borgo Dora** — *Circoscr. elett. Amm.* **Mand. VII** — *Politica* **Coll. II** — *Parr.* **Maria SS. Ausiliatrice.**

12. Panora Ida ved. Durio Giacomo.
34. Id. id.

FOSCOLO Ugo, via parallela a nord del corso Dante (**O 19**). *Pret.* **Mand. V** — *Sez.* **S. Salvatore** — *Deleg. P. S.* **Barr. di Nizza** — *Circoscr. elett. Amm.* **Mand. V** — *Polit.* dal n. 1 al 15 e dal 2 al 14 **Coll. IV;** dai n. 16 e 17 al fine **Coll. III** — *Parr.* **Sacro Cuore di Gesù.**

Poeta e letterato, nato a Zante nel 1776, morto a Londra nel 1827, celebre per la cantica dei *Sepolcri* e le *Lettere di Jacopo Ortis.* Fu pure valente militare.

1. Negri Orsola moglie dott. Boschetti Federico.
3. Donato Pietro.
5. Id. id.
7. Cappella Raimondo.
11. Rossi Giuseppe.
13. Musso e Mosso (Ditta).
15. Delmastro fratelli.
17. Soc. An. Gen. Ital. *Il Vetro.*
19. Aprile Pietro e Guibello Ernesta coniugi.
25. Pipino e Fino.
29. Trucco Francesco fu Giov.

2. Valli Luigi, Gilberto, Mario fratelli fu Alessandro.
4, 6. Romano cav. Giacomo fu Antonio e figli Antonio, Giuseppe e Giacomo.
10. Tondini Bartolomeo (eredi).
14. Gallea Antonio fu Giovanni.
16. Ghisoli Maria fu Gius. Ant.
18. Soc. An. Gen. Ital. *Il Vetro.*
20. Gnifetti Vittorina, Gerolamo, Emilio, Vittorio, Silvia, Teresina e Adolfo fu Giovanni.
26. Bertino Bartolomeo e Bernatto Cristina coniugi.
28. Brusa Maurizio e Causa Giacomina coniugi.

FOSSANO (Via), a destra e parallela alla via Don Bosco, tra le vie Avellino e Sondrio (**L 9**). *Pret.* **Mand. II** — *Sez.* **Borgo Dora** — *Deleg. P. S.* **S. Donato** — *Circoscr. elett. Amm.* **Mand. VII** — *Polit.* **Coll. II** — *Parr.* **S. Donato.**

Città del Piemonte con castello fortificato. Industrie in lana, seta e drappi.

4, 6. Laurenti Achille, Albino ed Edoardo fu Carlo.
8. Id. id.
10. Id. id.
12. Id. id.
16. Richiardi, Vorwerk e Sohn (Soc. in accom. semplice).

FOSSATA (Via), Borg. Monte Bianco (**Q 7**). *Pret.* **Mand. VII** — *Sez.* **Borgo Dora** — *Sez. P. S.* **Borgo Dora** — *Circoscr. elett. Amm.* **Mand. VII** — *Polit.* **Coll. II** — *Parr.* **Mad. della Pace.**

Antica denominazione di origine ignota; molto probabilmente però prese nome da un largo fosso che ivi esisteva.

1. Tarizzo (eredi).
3. Beretta Gius. fu Valeriano.
5. Ronco Vittorio e madre Ferrero Giuseppina.

7. Baldi Carlo, Rosa, Giov., Natale, Felicina, Elena, Ermelinda e Maria in Pastè fu Paolo.
11. Filippone Giov., Ann., Fortunato e Marcantonio.
15. Gallo G. B. e Luigi fu Andrea.
17. Revelli Giuseppe.
23, 25, 27. Beccaria Giovanni, Cesare, Mario, Letizia e Faustina fu Attilio.
Marasso Rosa ved. Beccaria.
29. Defilippi Giovanni fu G. B.
39. Vindrola Dante di Giuseppe.
Vindrola Giuseppe fu Domen. e Pelizzari Maria coniugi.
53. Castagneri Bernardo e Borca Carolina coniugi.
55. Ambrogio Giovanni fu Giov.
65. Beccaria Giovanni, Cesare, Mario, Letizia e Faustina fu Attilio.
Marasso Rosa ved. Beccaria.
67. Bo Filomena in Genovese.

2. Bruno Maria.
4. Gibone Giovanna in Ferrero.
6, 8. Amajolo Teresa fu Michele.
16. Vaio Giacomo.
18. Ivaldi Teresa in Vaio.
20. Mosso Pietro.
22. Vercellino Maria.
24. Bogiatto Giacomo.
26. Turello Antonio e figlio Carlo.
28. Bertone Antonio e Rastello Domenica coniugi.
30. Giudice Giov.ª in Cassinati.
56. Fabbrica Italiana Prodotti Ammoniacali.
58. Forno cav. Lorenzo.
72. Rubiola (eredi).
84. Diano Francesco e Aprile Anna coniugi.
86. Tavella Francesco.
88. Valerio Vittorio.
90. Burdese Bartolomeo (eredi).
92. Albesiano Pio, Ang. e Carlo.

FOSSATA (Strada della). *Parr.* **Madonna della Pace.**

663. Giaccone Filippina vedova Filippa.
975. Rubiola frat. e sor. di Ant. Grosso Giuseppe, Gabriele e Giorgio fu Gaetano.

660. Demanio dello Stato (Ramo Ferrovie).
662. Rigat Caterina e Paola.
668. Di-Savoia-Carignano principe Tommaso.
680. Debenedetti Enrico fu Ales.

FRABOSA (Via), in Borgata Lingotto, parallela ed a sinistra dello stradale di Nizza, tagliante la via Sommariva (**M 26**). *Pret.* **Mand. V** — *Del. P. S.* **Barr. di Nizza** — *Circoscr. elett. Amm.* **Mand. V** — *Polit.* **Coll. IV** — *Parr.* **del Lingotto.**

Comune della provincia di Cuneo, circondario di Mondovì.

1. Sedici Matteo.
3. Ponzoni Paolo di Luigi.
5. Quaglino Giovanni.
7 Piccini not. Pietro fu Gio.
9. Matta e Florio.
11. Visconti Francesco di Giov.
17. Neirotti Michele.
19. Verdolini Angela n. Fenoglio.
25. Giorio cav Giuseppe.
Fubini Marco fu Emanuel.

8. Miletto Luigi e Musso Francesca coniugi.
10. Fasano Pietro e Griffa Giuseppa coniugi.
12. Piovano Felice e Bogliotto Vittoria coniugi.
14. Rossi Giovanni e Gramaglia Margherita coniugi.
16. Vanzina Ernestina nata De Silvestri.

FRANCESCO LANFRANCHI, via in apertura tra la piazza Gran Madre di Dio e la seconda parallela ad est di via Biamonti, m. 300 (**T 15**). *Pret.* **Mand. VI** — *Sez.* **Borgo Po** — *Sez. P. S.* **Borgo Po** — *Circ. elett. Amm.* **Mand. VI** — *Polit.* **Coll. V** — *Parr.* **Gran Madre di Dio.**

Celebre architetto a cui Torino deve, oltre ad altri cospicui edifici, il suo Palazzo di Città (1659).

3. Fiamberti Melchiorrina ved. Pessina.
11. Accati ing. Mario.
17. Canova dott.cav. Ferdinando.
Canova ing. Giuseppe.
Mazzucchelli Adelina in Canova.
19. Morra di Lavriano contessa Polissena in Solaro del Borgo.

2. Diatto cav. uff. Giovanni.
6. Ottolenghi fratelli (Ditta)
22. Defilippi Luigia in Berutti dott. Serafino.
24. Gariglio cav.geom.Francesco.
26. Pregliasco Domenico.

FRANCESE (Strada del), in borgata Villaretto, a destra dello stradale di Lanzo, oltre il ponte di Altessano. *Pret.* **Mand. VII** — *Sez.* **Borgo Dora** — *Deleg. P. S.* **S. Donato** — *Circoscr. elett. Amm.* **Mand. VII** — *Polit.* **Coll. II** — *Parr.* **Abbadia di Stura.**

Antica denominazione di origine ignota.

30. Borsello Giuseppe fu G. B.

FRANCIA, corso da piazza Statuto all'antica barriera daz. di Francia, m. 850 (**M 1**). *Pret.* da piazza Statuto alla via Circonvallaz. **Mand. II** — Dal n. 1 al 45 *Sez.* **Monviso;** dal n. 47 al fine *Pret.* **Mand. V** — *Sez.* **S. Salvatore** — Numeri pari *Pret.* **Mand. VII** — *Sez.* **Borgo Dora;** numeri dispari *Sez. P. S.* **S. Donato** — *Circoscr. elett. Amm.* dal n. 1 al 49 **Mandamento III** — *Polit.* **Coll. IV;** dal n. 51 al fine *Amm.* **Mand. V** — *Polit.* **Coll. II;** i numeri pari dal 2 al fine *Amm.* **Mand. VII** — *Polit.* **Coll. II.** — I numeri pari: dal principio fino a via Casalis *Parr.* **S. Donato;** da via Casalis al termine *Parr.* **S. Alfonso de' Liguori;** i numeri dispari *Parr.* **Gesù Nazareno.**

Tratto oltre l'ant. cinta di ronda Pret. numeri pari **Mand. VI;** dispari **Mand. V** — *Circoscr. elett.* numeri pari *Amm.* **Mandam. VII** — *Polit.* **Coll. II;** numeri dispari *Amm.* **Mand. V** — *Polit.* **Coll. IV** — I numeri dispari alla *Parr.* **Pozzo Strada;** i pari dal n. 86 al 192 *Parr.* **S. Alfonso de' Liguori** e da questi al fine pure *Parr.* di **Pozzo Strada.**

Così chiamata perchè attraversando il Cenisio e il Moncenevro unisce la Francia all'Italia.

1. Dovis Paolo, Giov. e Augusto fu Enrico.
1*bis*. Guglielminetti Ernesto fu Lorenzo.
3. Croppi Matilde in Ceretti.
5. Daneo Elisa fu Faust. ved. Tassoni-Estense.
7. Levi Ippolito fu Em.
9. Boetti Sofia in Calandra avv. Giovanni.
11. Momigliano Moise fu Isaia.
11*bis*. Varda Agostino.
15. Baldracco Luigi, Enrico e Giacinto fu Francesco.
15*bis*. Vanner Angelo.
17. Armellino Cipriano.
19. Panighetti Emma in Parmetler.
19*bis*. Terracini Aless. e Aron Benvenuto fu Benedetto.
21. Garneri Céline ved. Castellari cav. Giovanni.
23. Carrera cav. Gio. Batt. Giuseppe.
25. Marenco di Portula contessa Emilia.
27. Marenco cont.ª Emilia n. Melano di Portula.
Melano di Portula Rosalia n. Ferrero.
29. Pitre Pietro e Couran Thomas William.
31. Blanchon Enrico fu Gio.
33. Destefanis geom. Giac. e Chiaretta Marianna coniugi
35. Mazzoli cav. Angelo fu Luigi.
37. Id. id.
39. Gardino Biagio fu Guglielmo.
41. Florio cav. Daniele.
43. Id. id.
45. Besson Prudente, Giov. e Marcello fu Fil.
49. Istit. Duch. Isabella.
53. De Francisco Pietro.
55. Gamba Anna.
73. Ist. Sordo-Muti e Sordo-Muta.
75, 77. Querena cav. Francesco fu Stefano.
79. Id. id.
81. Id. id.
85. Ferrando Mich., Cesare e Domenico fu Carlo.
87. Tiboldo Francesco.
91. Momigliano Moise fu cav. Isaia.
93. Id. id.
95. Forno Guglielmo.
97. Imoda Melania fu Marcellino in Barberis.
97*bis*. Id. id.
99. Aubert cav. uff. Luigi.
99*bis*. Colombini Margherita Tamagno.

101. Momigliano Aronne ed Umberto fu Emanuele.
103. Scalco Vittorio fu Luigi.
105. Dentis Carlo.
107. Brovardone Maria ved. Raviola.
109. Schiappacassa Adele vedova Cottino.
111. Montiferrari Francesca fu Luigi in D'Oldenico.
125. Bellia avv. Valentino.
127. Asilo Infantile Duchessa Elena d'Aosta Orleans.
153. Schalck Enrico e C.
157. Garizio avv. Gian Giorgio ed avv. Ettore Francesco fu Eusebio.
163. Lovisetto sorella e fratelli.
165. Carbonatto Emilio fu Pantaleone.
Perron cav. Francesco.
167. Vivalda Giuseppina, Beatr., Marianna, Caterina.
175. Pessana Domenico.
177. Capello Lorenzo fu Domen.
197. Pera Celestino fu G. B.
201. Ardito Roberto fu Pietro.
203. Guglielmino Giuseppe.
205. Motta Angelo.
207. Ruoredda Giuseppe.
Marthoud Maria.
211. 215. Musso Luigi ed Eman., Anna in Brunero, Maria in Dalmazzo, Cater., Emilia, Vittoria e Gius. fu Luigi.
217. Gaja Ernesto e Margherita fu Giuseppe.
219. Mussi dott. Federico.
221. Giordanino Agost., Giov. e Giuseppa di Carlo.
223. Visconti Pietro di Carlo.
225. Mascarelli D. Eugenio.
229. Borione Mich. fu Bernardo.
Benna Ernesta in Beltramo.
Cagnasso Albina e Luigi.
Rulle Margherita e Luigia.
Suita Giovanni, Felice, Caterina, Giuseppe, Prosperina e Margherita di Gius.
Galla Luigi e Marchese Caterina coniugi.
Porro Carlo fu Pietro.
231. Debenedetti Amelia di Tobia.
233. Salivetto Gius., Francesco, Luigi, Umb., Onorina, Giuliana, Annetta e Liberata.
235. Ghiotti Giovanni fu Giov.
237. Rosso Francesco fu Giacomo.
239. Porro Carlo fu Pietro.
249. Roddolo dott. Giuseppe.
251. Marchisio Giovª ved.ª Altina.
259. Actis Giorgio, Ter., e Maria in Genovese.
261. Viglino cav. uff. dott. Lorenzo fu Carlo.
267. Fabbr. Ital. Prodotti Alimentari F. G. Metzger e C.
307. Ala Giuseppe
315. Bonaudo Felicita e Domitilla fu Vincenzo.
351. Cirella Leone fu Giuseppe.
Borgis Vincenzo fu Giov. e figlio Domenico.
395. Momigliano Moise fu cav. Isaia.

2. Consorzio per la Tramvia elettrica Torino-Rivoli (Stazione di Rivoli).
8. Rava comm. avv. Michele fu Francesco.
10. Pansa cav. Giovanni.
12. Besozzi Angela ved. Besozzi.
Contini Angela, Cecilia, Ferdinando e Gio. fu Pietro.
14, 16. Arditi Angelo Carlo.
18. Bertagna Maria in Bellia cav. Giuseppe.
20. Marentino Achille.
22. Pastore Mario e Re Teresa coniugi.
24. Dubosc cav. ing. Edmondo fu Prospero.
26. 28. Ferraris Giuseppª, Margherita, Alfonso, Rosina, Felicina, Teresa, Clelia e Gustavo fu Gustavo.
30. Brignone Paolina fu Arnolfo ved. Solaro e figli Arnolfo ed Onorato.
32. Beylis Francesca ved. Durio e figlia Amelia.
34. Levi Eleonora di David in Tedeschi.
36. Spurgazzi dott. Gio. Maur. e Signoretti Teresa coniugi.
38, 40, 52. Gardino cav. Biagio, Gius. e Domen. fu Gugl.
54. Viriglio cav. Alberto fu Franc. (credi) e Viriglio Alb., Clotilde, Franc., Leonardo e Teresa fu Alessandro.
56, 56*bis*. Abate cav. Luigi fu G.
62. Zanelli Vincenzina in Mazzoli Angelo.
64. isol. Tamagno Margh. in Talamona cav. Alfredo.
Massola Giuseppe.
68. Talpone Teresa fu Gius. vedova Vallana.
70. Talmone Gustavo fu Michele.
86. Farello Giuseppe e Griffa Irene coniugi.
88. Vigliani Ant. e Vinc. di Gius.
92. Rolle Giuseppe fu Carlo.
Rolle Ant., Carlo, Francesca, Giuseppa, Margher., Rosa e Teresa fu Giacomo.
Dadone Michele di Franc.
98. Agnese Antonio.
126. Righini cav Desiderio.
140. Soc. Aut Ceirano (S.C.A.T.).
142. Id. id
166. Cavagnero Giuseppina, Cotti Ester e Ceresole Ida fu G.B.
168. Ceresole Ida fu G. B.
172. Durando Margherita vedova De-Vecchi.
180. Eicher Elisab., Dumolard Maria, Zola Gius., Giov.ª-Maria, Le Pape Céline.
186, 192. Di Sartirana duchessa Margherita.
Di Ratibor principessa Ernestina.
196. Capra Giov. e Maria fu Bern.
198. Borgis Maria vedova Capra Bernardo.
262. Consorzio per la Tramvia elettrica Torino-Rivoli.
272. Cordero di Montezemolo Camilla, Curlo Eulalia, Galleani d'Agliano Adele, Menocchio Luigia e Scotti-Gallarati Camilla.
306. Consorzio per la Tramvia elettrica Torino-Rivoli.
312. Serratrice Luigi-Vincenzo e figlia Luigia.
318. Bramardi Maurizio.
448. Raimondo Giovanni.
590. Debenedetti Ezechia e C. (Ditta) e Momigliano Emilio fu Moise.
Bellia avvoc. Valentino di Celestino.
620. Rolle Rosa-Maria in Gilardi.
696. Rossi Sebastiano Battista fu Domenico.
698. Capella Leone.
700. Ferrero d'Ormea e di Palazzo nob. dei march. Carlo-Vincenzo.
750. Diena Mich., Clem., Leone e Giuseppe fu Giacinto.
Colombo Giuseppe.

FRANCIA (Dallo stradale) (**I 11**). *Pret.* a destra **Mand. VII,** a sinistra **Mand. V** — *Circoscr. elett.* a destra *Amm.* **Mand. VII** — *Polit.* **Coll. II;** a sinistra *Amm.* **Mand. V** — *Politica* **Coll. IV** — *Parrocchia* **di Pozzo Strada.**

385. Municipio di Torino.
391. Rolle Carlo, Giacomo e Luigi.
395. Carbone Giacomo, Pasqualino, Carlo e sorelle e madre Gibello Palazzo Costanza.
555. Marana Carolina ved. Nomis di Cossilla e figli Luigi e Mario.
557. Asilo infantile *Emanuele di Bricherasio* in Morzano.
565. Colombatti Maria e madre. Pertusio Luigi e figli Giov. ed Adele.
583. Bianchi Luigi fu Pasquale.

384. Folco Giovanna.
390. Delva Luigia in Gandolfo.
400. Barel di Sant'Albano Ippolito di conte Edoardo.
410. Di Sartirana duchessa Margherita e Di Ratibor principessa Ernestina.
580. Marchini Maria Teresa fu Angelo.

FRANCO BONELLI (Via), a sud-ovest di via Giulio, da via Bellezia a via delle Orfane (**P 11**). *Pret.* **Mand. I** — *Sez.* **Moncenisio** — *Sez. P. S.* **Moncenisio** — *Circoscr. elett. Amm.* **Mand. II** — *Polit.* **Coll. II** — *Parr.* **S. Agostino.**

Illustre zoologo. Contribuì assai a rendere grandioso il Museo di Storia naturale a Torino (1784 † 1830).

1. Rosso Giov. e Vitt. fu Cesare.
3. Recanzone Andrea e Giacomo fratelli.
5. Filippa Carlo fu Luigi, Carlo fu Alfredo e Anna-Maria fu Felice.
Borello Margherita.
Ficetti Clara ved. Grandis e figlia Angiolina.
Congregazione di S. Anna.
7. Zanetti Ettore, Angelo, Luigi e Giovanni.
9. Trivero Luigia in Rabbone e sorella Carolina fu Giuseppe.
Quadro di Ceresole contessa Maria Alessina in Roasenda.

2. Gabbero coniugi.
Fontana Benedetto, Ferdinando e Mario fu Rocco.
Tua Caterina ved. Pozzo.
Vivenza Vittª ved. Chiabodo.

4. Rocchietti Caterina ved. dott. Chiaiso.
Chiaiso Giuseppe, Carmela e Alfonso fu Onofrio.
Rocchietti Caterina e Maria di Domenico.
Valpreda Franc. fu Carlo e Braida Maria fu Giuseppe coniugi.
6. Barbera Cater. e Ter. di Fel., e Piacenza Melchiorre.
8. Bellia geom. cav. Pier Vinc. fu Giuseppe.
12, 14. Casa Benefica.
16. Gibellini cav. Casimiro.
18. Id. id.

FRASSINETO (Via), borgata Cenisia, parallela ed a sinistra della via Fréjus, tra il corso Racconigi e la via Caraglio. (**F 13**) *Pret.* **Mand. V** — *Sez. P. S.* **S. Secondo** — *Circoscr. elett. Amm.* **Mand. V** — *Polit.* **Collegio IV** — *Parrocchia* **di Pozzo Strada.**

Comune della provincia di Torino, circondario d'Ivrea, situato su erto monte, circondato da folti boschi.

FRATELLI RUFFINI, prima via parallela ed a giorno di via Cernaia a ponente del corso Vinzaglio (**H 12**). *Pret.* **Mand. III** — *Sez.* **Monviso** — *Sez. P. S.* **Monviso** — *Circoscr. elett. Amm.* **Mand. III** — *Polit.* **Collegio IV** — *Parr.* **S. Barbara.**

Ferventi patrioti. Giovanni Ruffini fu l'autore di quel *Dottor Antonio* e di altri scritti nei quali vibra l'anima appassionata e patriottica dell'ardito scrittore.

FRATELLI SAVIO (Via), (Emilio ed Alfredo di Torino) fra le vie De Sonnaz e Montecuccoli (**N 13**). *Pret.* **Mand. III** — *Sez.* **Monviso** — *Sez. P. S.* **Monviso** — *Circ. elett. Amm.* **Mand. III** — *Polit.* **Coll. IV** — *Parr.* **S. Barbara.**

Prodi ufficiali d'artiglieria, caduti eroicamente ad Ancona l'uno, l'altro a Gaeta, dove in loro memoria furono intitolate due nuove importanti fortezze.

1. Perrone Maggiorino fu Giovanni.

FRÉJUS (Via), nella borgata Cenisia, dietro la fabbrica di birra Boringhieri (**H 13**). *Pret.* **Mand. V** — *Sez.* **S. Salvatore** — *Sez. P. S.* **S. Secondo** — *Circoscr. elett. Amm.* **Mand. V** — *Polit.* **Coll. IV** — *Parr.* **Pozzo Strada.**

Colle nelle Alpi Cozie, alto m. 2528. Fu traforato della galleria, lunga km. 12,300, che unisce Bardonecchia a Modane.

FREIDOUR (Via), in regione Tesoriera, prima perpendicolare a sinistra di via Cristalliera (**F 12**). *Pret.* **Mand. V** — *Sez. P. S.* **S. Secondo** — *Circoscr. elett. Amm.* **Mand. V** — *Polit.* **Coll. IV** — *Parr.* **Pozzo Strada.**

Dal nome di un monte in circondario di Pinerolo (m. 1445, Alpi Cozie).

11. Giordanino Carlo fu Domen.
13, 15. De Marta Giovanni.

S. Carbonatto Emilio.
10. Vivalda Giuseppina, Beatrice, Marianna e Caterina.
16. Merlin Maria ved. Sonetto.

11. Mens dott. Enrico.
13. Enrici Giuseppe fu Michele.
15. Taraglio Gius., Eugenia e madre Scaglia Barbara.
17. Nicolay Stef. e Rovei Maria coniugi.
19. Piola Giovanni e Parigi Margherita coniugi.
21, 23. Società Fonderie Officine *Fréjus* (Automob. «Diatto»).
31. Bosco Pietro.
35. Manzone Claudio.
37. Scavarda-Chiartano Caterina in Ariosti.
39. Jourdan Giovanni (eredi).
41. Vaschetti Vittorio.
81. Appendino fratelli.
83. Anselmo Andrea.
87. Barel di S. Albano conte Ippolito di Edoardo.
89. Roletti Rodolfo ved. Capello.
93. Quatto Serafino.
95. Andreis Pietro.
97. Lambert Francesco.
99. Torchio Ferdinando.

14, 18. Società Anon. meccanica Italo-Ginevrina.
24, 26. Id. id.
30. Marchini Maria Teresa fu Angelo.
46. Demanio dello Stato (Case dei ferrovieri).
48. Id. id.
50. Id. id.
52. Ceriana Luigi fu Angelo.
54. Ferrero fratelli.
56. Pesaro Vittorio.
76. Graglia Stefano di Giov.
78. Barale Agost. e Nigra Carlo. Pilone Fedele fu Camillo.
82. Vogliotti Gius., Maddalena e Maurizia fu Lodovico.
84. Maina Antonia in Maina Gius.
86. Finelli Gius. fu Francesco.
88. Torchio Ferdinando.
90. Ottolenghi Consolina in Ottolenghi cav. Camillo.
92. Suppo Stefano e Reynaudo Lodovica coniugi.
94. Quaranta Grisante di Francesco.
100. Congregazione di S. Albano Stura.
102. Binelli Luigi.
104. Arbinolo Giovanni.
108. Marchetti di Muriaglio Alberto e Modesto fu conte Edoardo.
146. Friaglia Camillo.

FUCINA (Via della), parallela a destra del corso Ponte Mosca prima della Dora, metri 320 (**Q 10**). *Pret.* **Mand. I** — *Sez.* **Borgo Dora** — *Sezione P. S.* **Borgo Dora** — *Circoscr. elett. Amm.* **Mand. VII** — *Politica* **Coll. II** — *Parr.* **S. Gioachino.**

Dall'edificio già laboratorio governativo per la fabbricazione dei fucili.

3. Matthey Luisa.
5. Id. id.
7. Remmert Andrea.
9. Audino Annibale.
15. Ravera Aurelio fu Luigi.
17. Ceriana avv. cav. Pietro

4. Viara Stef. fu Franc. e Guglielminotti Irene ved. Viara.
6. Mendicità istruita.
8. Riva Carlo fu Carlo.
10. Bellone Carlo.
12. Sobrero Francesco e Marina fratello e sorella.
14. Sottocornolo Franc.
16. Carbone Margherita fu Carlo Filiberto e Carbone cav. Felice.

FUSINATO (Vedi Arnaldo Fusinato).

GAETA (Via), a sud del corso Vittorio Emanuele II, oltre Po (**R 17**). *Pret.* **Mand. V** — *Sez.* **Borgo Po** — *Sez. P. S.* **Borgo Po** — *Circoscr. elett. Amm.* **Mand. VI** — *Polit.* **Coll. V** — *Parr.* **Gran Madre di Dio.**

Città antichissima nella provincia di Caserta, porto e fortezza sul mar Tirreno.

15. Teppati avv. Carlo.
17. Id. id.

18. Teppati avv. Carlo.
20. Littardi Celeste in Rossetti.
22. Camusso Carolina di Adolfo.

GALILEI Galileo (corso), lungo la sponda sinistra del Po, a monte del ponte Principessa Isabella fino alla linea di cintura (**O 20**). *Pret.* **Mand. V** — *Sez.* **S. Salvatore** — *Deleg. P. S.* **Barr. di Nizza** — *Circoscr. elett. Amm.* **Mand. V** — *Polit.* fino al corso Bramante **Coll. III**; oltre detto corso **Coll. IV** — Fino alla linea di via Molinette — *Parr.* **Sacro Cuore di Gesù**; da via Molinette a via Cortenuova — *Parr.* **Patrocinio di S. Giuseppe**; da questa al fine *Parr.* **del Lingotto.**

Sostenne la teoria copernicana del moto della Terra, e meravigliò il mondo colle sue scoperte del pendolo, del cannocchiale, del termometro. Scrittore classico (1561 † 1642).

GALLERIA DELL'INDUSTRIA SUBALPINA, dall'angolo sud di piazza Castello a piazza Carlo Alberto (Vedi Palazzi ed Edifizi) (**Q 13**). *Pret.* **Mand. IV** — *Sez.* **Dora** — *Sez. P. S.* **Dora** — *Circoscr. elett. Amm.* **Mand. I** — *Polit.* **Coll. I** — *Parr.* **S. Giovanni.**

Fu aperta nel 1874: costruttasi su disegno dell'ingegnere Pietro Carrera.

Reale Comp. Italiana di Assic.

GALLERIA GEISSER già NATTA, tra via Roma e piazza S. Carlo (Vedi Palazzi ed Edifizi) (**P 13**). *Pret.* **Mandamento IV** — *Sez.* **Dora** — *Sez. P. S.* **Dora** — *Circoscr. elett. Amm.* **Mand. I** — *Polit.* **Coll. I** — *Parr.* **S. Filippo.**

Fu aperta nel 1858: costruttasi a spese del marchese Natta: passò poi nel 1876 in proprietà del banchiere Geisser.

Geisser comm. avv. Alberto.

GALLERIA NAZIONALE, tra via Roma 28 e via Venti Settembre (Vedi Palazzi ed Edifizi) (**O 14**). *Pret.* **Mand. IV** — *Sez.* **Monviso** — *Sez. P. S.* **Monviso** — *Circoscr. elett. Amm.* **Mand. III** — *Polit.* **Collegio IV** — *Parr.* **S. Carlo.**

Fu aperta nel 1889: costruttasi su disegno dell'ingegnere Camillo Riccio.

Riccio cav. Riccardo.

GALLERIA UMBERTO I., tra la via Basilica e piazza Emanuele Filiberto (Vedi Palazzi ed Edifizi) (**P 11**). *Pret.* **Mand. I** — *Sez.* **Dora** — *Sez. P. S.* **Dora** — *Circoscr. elett. Amm.* **Mand. I** — *Polit.* **Coll. I** — *Parr.* **S. Giovanni.**

Fu aperta nel 1890: costruttasi su disegno dell'ingegnere Lorenzo Rivetti.

3. Vallero avv. Giuseppe e ten. Carlo.

GALLIARI (Vedi Bernardino Galliari).

GALVANI Luigi, settima via trasversale di via S. Donato (**L 10**). *Pret.* **Mand. II** — *Sez.* **Borgo Dora** — *Deleg. P. S.* **S. Donato** — *Circoscr. elett. Amm.* **Mand. VII** — *Politica* **Coll. II** — *Parr.* **S. Donato.**

Trovò il magnetismo animale, e dalla sua scoperta ebbero origine la galvano-plastica, l'elettrografia, l'elettromagnetismo e tutte le applicazioni dell'elettricità (Nacque nel 1737, morì nel 1798).

1. Verna Alfredo e Cleofe fu Michele.
5. Beltramo cav. Leopoldo.
7. Municipio di Torino (Scuola Boncompagni).
11, 13. Fiorio cav. Cesare e Alfredo.
15. Cavandona G. B. (eredi).
23. Giaretto Giovanni fu Michele.
25. Giordanino Carlo e Ferrero Enrichetta coniugi.
29. Prever Emilia e Margherita.
31. Perrino Pasquale.
Taverna Giovanna.

4, 6. Abbati avv. cav. Luigi.
8, 10. Perino Anna in Cibrario e Cibrario fratelli e sorella.

12. Reynaud Teresa, Garizio avv. Gian Giorgio ed avv. Ettore Francesco.
Ballario Effigenia, Gabriella, Matilde, Angiolina, Teresa, Giorgina sorelle.
14. Pezza di Pavignano avv. cav. uff. Francesco.
16. Camandona G. B. (eredi).
18. Tossi Giuseppina in Della Beffa.
26. Merlo Carlo di (Ditta Merlo V. e L.).
32. Gallo Carlo fu Giovanni.

GAMBASCA (Via), in borgata S. Paolo, prima a sinistra di via Monginevro (**H 14**). — *Pret.* **Mand. V** — *Sez. P. S.* **S. Secondo** — *Circoscr. elett. Amm.* **Mand. V** — *Polit.* **Coll. IV** — *Parr.* **San Bernardino.**

Comune della prov. di Cuneo, circond. di Saluzzo.

4. Demarchi Giacinto e Pangella Giacinta, coniugi.

GARESSIO (Via), a giorno di via Oneglia, tra la ferrovia di Genova ed il protendimento del corso Galileo Galilei (**N 24**). *Pret.* **Mand. V** — *Deleg. P. S.* **Barr. di Nizza** — *Circoscr. elett. Amm.* **Mand. V** — *Politica* **Coll. IV** — *Parr.* **Patrocinio di S. Giuseppe.**

Comune nella provincia di Cuneo, in posizione amena.

1. Pianzola ing. Francesco.

GARIBALDI, da piazza Castello a piazza Statuto, m. 1020 (**P 12**). *Pret.* da n. 1 a 39 e da 2 a 28 **Mand. I**; da n. 30 e 41 a fine **Mand. II** — Sino ai n. 16 e 23 *Sez.* **Dora**; indi al fine *Pret.* **Mand. II** — *Sez.* **Moncenisio** — Da piazza Castello a via Bellezia *Sez. P. S.* **Dora**; da via Bellezia al fine *Sez.* **Moncenisio** — *Circoscr. elett.* sino ai n. 23 e 16 *Amm.* **Mandamento I** — *Polit.* **Coll. I**; dai n. 25 e 18 al fine *Amministr.* **Mand. II** — *Polit.* **Coll. I** — I numeri pari: da piazza Castello a via Porta Palatina *Parrocc.* **S. Giovanni**; da via Porta Palatina a via Bellezia *Parrocc.* **Corpus Domini**; da via Bellezia a via S. Agostino *Parr.* **Ss. Martiri**; da via S. Agostino a via delle Scuole *Parr.* **San Dalmazzo**; da via delle Scuole al termine *Parr.* **del Carmine.** — I numeri dispari: da piazza Castello a via S. Tommaso *Parr.* **S. Giovanni**; da via S. Tommaso a via Stampatori *Parr.* **Ss. Martiri**; da via Stampatori a via Fabro *Parr.* **S. Dalmazzo**; da via Fabro al corso Palestro *Parr.* **del Carmine**; dal corso Palestro al termine *Parrocc.* **S. Barbara.**

Il più illustre condottiero di forze volontarie, uno dei creatori dell'unità italiana. Nacque a Nizza Marittima il 4 luglio del 1807, morì nell'isola di Caprera, ov'è sepolto, il 2 giugno del 1882.

1. Sacerdote Benvenuta in Levi, Leone, Estella in Rouff, Letizia in Levi avv. Davide ed Orsolina in Ottolenghi sorelle fu Salomone.
3. Capellaro Cesare.
5. Pavia Livia in Vollemborg.
7. Caretti contessa Adelina ved. Pellion di Persano.
Buzzi-Negretti Luisa (eredi).
9. Engelfred Teresa v. Bertetti.
11. Maina Emanuele.
11*bis*. Vischi Enrichetta in Geymonat.
13. Nicolello ing. Camillo, Aug. ed avv. Edoardo fu Giov.
Allomello avv. Ettore e dott. Arturo fu Agostino e Capuccio Valeria e Sergio fu cav. Luigi.
17. Bonacossa Maria in Grosso.
19. Marsengo cav. Francesco fu Giovanni.
21. Reynaud Teresa in Ballario Giorgio.
23. Ospedale S. Luigi.
25. Demanio dello Stato.
27. Id. id.
29. Id. id.
31. Balbo Bertone conte Raimondo.
33. Id. id.
35. Galimberti Eman., Bianca fu Riccardo e Paolo fu Gius.
37. Castiglioni Domenico.
39. Casalegno Felicina.
41. Fascella Prudenza ved. Colonetti.
Biamonti Alessandro, Sebastiano e Maria fu Antonio.
43. Rocca Valentina in Asteggiano fu Leone.
45. Gilardini Erminia e Luigi.
47. Garzena Giacomo di avv. Giulio.
49. Garzena avv. Giulio fu Giac.
51. Opera Pia S. Paolo.
53. Id. id.
55. Piccini comm. Vittorio.
57. Martini Cesare ed Eligio fu Alessandro.
Martini Eligia in Govean Enrico fu Alessandro.
59. Rigat Carlo (eredi).

2. Talmone Gust., Alb., Enr. e Amedeo fu Michele.
4. Sacerdote cav. Emanuele fu Salvador (Ditta).
De-Bernochi ing. cav. Giac.
6. Cassina ing. cav. Giovanni.
8. R. Ospizio di Carità.
10. Meille Giorgio, Renato e Matilde fu comm. Luigi Paolo.
Contini Angela, Cecilia, Ferdinando e Giov. fu Pietro.
Porta Decaroli Luigi.
De-Benedetti Benedetta ved. Levi Leone e figli Amelia, Celeste ed Olimpia.
Varetto Luigi Ernesto fu Giacinto e Jemina Caterina fu Giov. Batt. ved. Varetto.
14, 16. Municipio di Torino (Palazzo Civico).
18. Mendicità istruita.
20. Nicolis di Robilant cav. Mario Antonio fu Carlo Alberto.

22. Società Reale d'Assicurazione contro gli incendi.
24. Matthieu di Pian Villar conte Gaetano.
26. Becchia del Pozzo conte comm Carlo (*prospic. la via*). Martini comm. avv. Casimiro fu Vinc. (*interno cortile*). Becchia del Pozzo conte comm. Carlo (*interno cortile*). Biolley Olga (*interno cortile*).
28. Ketteler Franc. Giusep. e fu Guglielmo e madre.
36. Demanio dello Stato (Collegio Convitto Nazionale).
38. Rossi avv. Vittorio.
40. Santuario di Graglia.
42. Demanio dello Stato (Caserma Dabormida).
44. Marchini Maria Teresa fu Angelo.
46. Id. id.

GARIGLIANO (Via), oltre il Pilonetto fra la strada di Moncalieri e il Po (**O 20**). *Pret.* **Mand. V** — *Sez. P. S.* **Borgo Po** - *Circ. elett. Amm.* **Mand. VI** - *Polit.* **Coll. V** — *Parr.* **Maria SS. Addolorata.**

Fiume che nasce nei monti Simbruini, scorre per rapide cascate e sbocca nel golfo di Gaeta.

GASOMETRO, seconda via a sinistra del corso Vitt. Em. II, oltre la staz. di P. N., m. 250 (**O 15**). *Pret.* **Mand. III** — *Sez.* **S. Salvatore** — *Sez. P. S.* **S. Secondo** — *Circoscr. elett. Amm.* **Mand. V** — *Politica* **Coll. IV** — *Parr.* **S. Secondo.**

Dalla prima fabbrica del gas, stabilita in Torino nel 1838, ed ora demolita.

1. Mazzonis di Pralafera cav. Cesare.
3. Grober comm. Aut. (eredi) e Martinazza Anna v. Grober.
5. Ramondetti Natale.
7. Id. id.
9. Id. id.
11. Ovazza Ern. fu Raffael Vita.
13. Festa Margher. ved. Rocca.
15. Gallo Maria Luisa in Chanaz.

2. Fusina ingegnere Lorenzo e ing. Gerolamo fu Giovanni.
4. Margotti comm. Stefano fu Franc. e figli avv. Francesco, Lorenzo, Giacomo e Giov., Maria, Pio.
6. Castellazzo Luigi fu Felice.
8. Gautier Luigia-Carola, Ed. e Carlo.
10. Gallo Angelo e Vincenzo fu Ant. e Francesca in Reda.
12. Maffiotti ing. cav. Giovanni Battista.
14. Gotteland ing. Mario fu Francesco.
16. Sala ing. Alberto e Zelia fu Romeo.
20. Astengo Nicola (Ditta).
26. Ottenga Cesare.
28. Ferrero Cesare e Fantino Maria coniugi.

GASSINO (Via), a destra della strada di Casale (**V 13**). *Pretura* **Mand. VI** — *Sezione* **Borgo Po** — *Sez. P. S.* **Borgo Po** — *Circoscr. elett. Ammin.* **Mand. VI** — *Polit.* **Coll. V** — *Parr.* **B. V. del Pilone.**

Piccolo ed ameno paesello del circondario di Torino.

3. Beltrutti dott. Leone fu Mich.
5. Id. id.
9. N. N.
11. Jorietti Giuseppe e Marchetti Anna coniugi.

2. Vergnano (vedova).
6. Chiappero Chiaffredo.
8. Giordano Michele e Varetto Anna coniugi.
12. Gilli Maria in Bianchi.
14. Baudino Margherita.
16. Bricca Clotilde ed Ernesto fu Felice.
18. Ronchetta Pietro - Ambrogio fu Giuseppe.
20. Camilla Pietro fu Giuseppe.

GATTINARA (Via), in regione Vanchiglietta, dalla via Mongrando al corso Voghera (**U 12**). *Pret.* **Mand. VI** — *Sez.* **Borgo Po** — *Sez. P. S.* **Vanchiglia** — *Circoscr. elett. Amm.* **Mand. VI** — *Polit.* **Coll. III** — *Parrocchia* **Santa Croce.**

Comune del circondario di Vercelli: produce vini rinomati tra i più fini del Piemonte.

2. Rolando Cesare.
4. Natta Pietro e Pozzo Maddalena coniugi.
6. Monticone Giuseppe e Pollano Regina coniugi.
8. Bocca Paolo fu Stefano.
10. Assom don Giuseppe (Chiesa Parrocchiale di S. Croce).

GAUDENZIO FERRARI, seconda via a destra di via Rossini, rimpetto al teatro Vittorio Emanuele, m. 270 (**R 13**). *Pret.* **Mand. VI** — *Sez.* **Borgo Po** — *Sez. P. S.* **Borgo Po** — *Circoscr. elett. Ammin.* **Mand. VI** — *Polit.* **Coll. III** — Dal principio fino a via Montebello *Parr.* **S. Giovanni;** da via Montebello al termine *Parr.* **SS. Annunziata.**

Pittore caposcuola. I suoi più celebri quadri si trovano principalmente in Milano, Torino, Vercelli e Varallo. (Nato nel 1484, morì nel 1550).

1. Municipio di Torino (Museo Civico).
3. Società fra Propr. e Titol. di Esercizi per la fabbric. di pani da caffè e acque gasose.
5. Talmone fratelli.
7. R. Ospizio di Carità.
9, 11. Albano e C. Macario Maria fu Antonio in Roggero.

2. Cornaglia cav. Achille.
4. Palazzi Carina fu Andrea.
6. Solei Maria ved. Fossati-Reyneri conte Carlo Alberto.
6*bis*. Id. id.
8. Rollino Cesare fu Carlo Mic
10. Municipio di Torino (Mo Antonelliana o Tempio Naz
12. Cattarello Angela.
14, 16, 18. Asilo Infantile SS. Annunziata.

GAUNA, via in regione Ma di Campagna, a destra del stradale di Lanzo prima di v Breglio (**N 5**). *Pret.* **Mand. VI** *Deleg. P. S.* **S. Donato** — *Cir elett. Amm.* **Mand. VII** — *Pol* **Coll. II** — *Parr.* **Madonna Campagna.**

Comune della provincia Torino, circondario d'Ivre nella valle di Chy.

3. Valperga Giacomo fu Tom maso.
7. Suino-Bottaino Giovanni.
9. Oneglio Giovanni.
17. Seiano Domenico e consort
19. Valperga Cesare fu Tomm.

GELSI (Strada dei), dallo str dale di Lanzo dopo i nume 166 e 529 (**N 5**). *Pretur* **Mand. VII** — *Deleg. P. S.* **S. Donato** — *Circoscr elett. Amm* **Mand. VII** — *Polit.* **Coll. II** — *Parr.* **Madonna di Campagna**

GENÈ Giuseppe, seconda via destra del corso Regina Ma gherita oltre il bivio col cors San Maurizio (**Q 11**). *Pretur* **Mand. I** — *Sez.* **Borgo Dora** *Deleg. P. S.* **Borgo Dora** *Circoscr elett. Amm* **Mand.** — *Polit.* **Coll. II** — *Parrocch* **S. Gioachino.**

Esimio scienziato e natura lista. Fu Direttore del Muse Zoologico della nostra città e egregio scrittore di scienze na turali (1800 † 1847).

1. Soc. An. Tranvie di Torin
3. Id. id.

2. Teano Adele in Rizzi e pro nascitura da Teresa-Luci Bertola in Teano.

GENOLA (Via), in Borgat S. Paolo parallela a via Issigl dal corso Peschiera, nona destra di via Monginevro (**F 14**) *Pret.* **Mand. V** — *Sez.* **S. Sal vatore** — *Sez. P. S.* **S. Second** — *Circoscr. elett. Amm.* **Mand.** — *Polit.* **Coll. IV** — *Parr.* **Pozzo Strada.**

Comune nel circondario Saluzzo, provincia di Cuneo.

2. Cornacchia Evaristo.
8. Rolle Mich. e Bernardi Fran
10. Genovese Sebast. Pietro e Avi dano Albina Luigia coniug
14. Tivano Domenico.
16. Fassio Giovanni e Coggiola Gemma coniugi.

GENOVA, da via Garibaldi di fronte ai portici Palazzo di Città a via Davide Bertolotti (p. Solferino), m. 500 (**S 12**) *Pret.* da n. 1 a 19 e da n. 18 **Mand. I;** da n. 20 e

Mand. IV — *Sez.* **Dora** — *Sez. P. S.* **Dora** — *Circoscr. elett.* da n. 1 a 21 e da 2 a 22 *Amm.* **Mand. I** — *Polit.* **Coll. I;** da n. 23 e 24 al fine *Amministr.* **Mand. III** — *Polit.* **Coll. IV** — da via Garibaldi a via Monte di Pietà *Parr.* **Ss. Martiri;** da via Monte di Pietà a via Pietro Micca *Parr.* **S. Maria di Piazza;** da quest'ultima via al fine *Parr.* **S. Teresa.**

A ricordanza della città sorella, capoluogo della Liguria, primo porto d'Italia.

1. Bonacossa Maria in Grosso.
Usseglio grand'uff. avv. Leopoldo.
Bosso cav. Giacomo.
Reda Carlo di Pietro (credi).
Florio Flaminia.
Baldracco Luigi, ing. Enrico e dott. Giacinto e Ferrero Giovanni.
25 e 27. Rey cav. Giovanni.
Piotti Mattia per la sua prole.

2. Marsengo cav. Francesco fu Gio. Batt.
Ospedale di San Luigi.
Mombello Carlo e Crola Felicita coniugi.
Bell sac. Riccardo e sac. Foot Patrizio di Ugo.
Fornello cav. Carlo.
Drago fratelli e sorelle.
Boua Annetta, Domenico e Melchiorre fu Filippo.
10. Opera Pia S. Paolo.
Canova Federico e Maria Camilla.
16. Fontana Eligio e Savino fu Bartolomeo.
Colombo cav. avv. Donato di Davide e Ottolenghi Emma coniugi.
Germano Mario fu Melchiorre. Id. id.
Erba cav. Adolfo. Id. id.
Bersanino cav. Giuseppe e Pietro.

GENOVESI Antonio. Seconda via a destra del corso Stupinigi, oltre il corso Sommeiller (**M 17**). *Pret.* **Mand. III** — *Sez.* **S. Salvatore** — *Sez. P. S.* **S. Secondo** — *Circoscr. elett. Amm.* **Mand. V** — *Polit.* **Coll. IV** — *Parrocchia* della **Crocetta.**

Chiaro filosofo: fu il primo ad insegnare economia politica in Europa. Autore di vari scritti (1712 † 1769).

5. Beghelli Nestore e Gio. Batt.
Federici marchesa Olga nata Berardi.

10. Fra Margherita ved. Fra Francesco.

GERBIL Sigismondo (Via), a destra del corso Regina Margherita prima dell'incontro dei corsi Valdocco e Principe Eugenio (**O 10**). *Pret.* **Mand. I** — *Sez.* **Borgo Dora** — *Deleg. P. S.* **Borgo Dora** — *Circoscr. elett. Amm.* **Mand. VII** — *Politica* **Coll. II** — *Parr.* **S. Gioachino.**

Filosofo, cardinale, precettore di Carlo Emanuele IV, uno dei fondatori dell'Accademia delle Scienze di Torino. Nato nel 1718, morto nel 1802.

1. Copasso notaio avv. Eugenio.
3. Tabone Giacomo.
5. Rossi Domenico fu Gius.
7. Tarizzo Giuseppina fu Lod. Tarizzo Enrichetta, Giuseppina, Carlotta ed Elisabetta fu Eugenio. Copasso Antonietta fu Ferd. Copasso Maria, Pietro, Giuseppe e Giovanna fu Carlo. Copasso Eugenio, Olimpia e Giulietta fu Giuseppe.

2. Alferro Pietro (credi).

GERMANASCA (Via), nella Borgata S. Paolo da via Monginevro (**H 14**). *Pret.* **Mand. V** — *Sez.* **S. Salvatore** — *Sez. P. S.* **S. Secondo** — *Circoscr. elett. Amm.* **Mand. V** — *Polit.* **Coll. IV** — *Parrocchia* **di Pozzo Strada.**

Nome di un torrente in circondario di Pinerolo.

17. Legozzi Francesco.
19. Opera Pia di San Paolo.
21. Begliatti Antonio e Roncaita Vittoria coniugi.
23. Cena Battista.
25. Bissolino Giov. fu Michele.
27. Della Rovère Luigi usufrutt. e figlia Ugolina proprietaria.
29. Romagna cav. Paolo e Romagna Marianna in Castigliano zio e nipote.
35. Quadrio-Brendani nob. Vincenzo e Peretti Maddalena coniugi.

4. Bianco Anna.
6, 8. Aubert cav. uff. Luigi.
10. Rabbone G.
12. Monasterolo Giorgio e Agù Teresa coniugi.
14. Aubert cav. uff. Luigi.
18. Fanton Giovanni e Fazio Luigia coniugi.
20. Nicol Luigi e Cerva Virginia coniugi.
30. Bo gio Pier Claudio.
32. Quaglia ing. Giovanni e Rosa ing. Luciano.
34. Menardi Giacomo.
36. Cullati Bernardo.

GESSI (Vedi Romolo Gessi).

GHEMME (Via), in borgata Tesoriera, a notte del prolungamento della via Cibrario (**F 10**). *Pret.* **Mand. VII** — *Deleg. P. S.* **S. Donato** — *Circoscr. elett. Amm.* **Mand. VII** — *Polit.* **Coll. II** — *Parrocchia* **di Pozzo Strada.**

Comune della provincia e circondario di Novara, posto in posizione amenissima ai piedi di un colle.

3. Tasso Michele e Piano Domenica coniugi.

4. Gallo Giorgio e Torinetto Rosa coniugi.
6. Borello Secondo.

GHIACCIAIE (Strada vicinale delle), in borgata Ceronda (**H 8**). *Pretura* **Mand. VII** — *Sez.* **Borgo Dora** — *Deleg. P. S.* **S. Donato** — *Circoscr. elett. Ammin.* **Mand. VII** — *Polit.* **Coll. II** — *Parr.* **S. Alfonso de' Liguori.**

Prende il nome da alcune ghiacciaie ivi esistenti.

1. Ferrero Giovanni e Brunasco Maria coniugi.
247. Fiorio fratelli fu Paolo.

230. Tiro a Segno Nazionale.
240. Doana Gius.ª ved. Alloatti.
268. Sargiotto Anna fu Battista ved. Bertone e Bertone Angela, Giov., Celeste, Petronilla, Benedetto e Celestino fu Angelo.
270. Sargiotto Anna in Bertone.
274. Busso Antonio fu Paolo.
280. Marchino Gius.ª in Richieri.
284. Fiorio Celest., Laureato, Michele, Valentino e Vittorio fu Paolo.

GIACINTO COLLEGNO, settima via a sinistra di via Cibrario (a **16**). *Pret.* **Mand. II** — *Sez.* **Monviso** — *Deleg. P. S.* **S. Donato** — *Circoscr. elett.* dal n. 1 a 33 e da 2 a 22 *Amm.* **Mand. VII** — *Polit.* **Coll. II;** da n. 24 e 35 al fine *Amm.* **Mand. III** — *Polit.* **Coll. IV** — Dal principio al corso Francia *Parr.* **Gesù Nazareno;** da questo corso al fine *Parr.* **S. Donato.**

Nacque in Torino nel 1793, morì in Baveno nel 1856. Ufficiale dell'esercito di Napoleone, quindi congiurato nel 1821, combattè in Grecia, Portogallo, Spagna. Lasciò molte opere scientifiche, segnatamente di geologia.

1. Viola Pietro e Salza Maria coniugi.
7. Torretta Giovanna, Giuseppa fu Vincenzo ved. Macchi.
9. Prever fratello e sorella.
11. Trossarello rag. Luigi.
17. Laffargo Pietro.
19. Società Anon. *Idros* (acque minerali).
21. Id. id.
23. Id. id.
35. Blanchon Enrico fu Giovanni.
39. Valsania Paolo, Lucia e Rosalia fu Paolo.
41. Patarchi Filippo (Ditta).
45. Soc. Reale Mutua Incendi.
51. Rignon Adolfo.

2. Abbati avv. Luigi e Carol., Emilia in Toesca fu Ercole.
6. Macciotta Baldassarre fu Pietro.
8. Ripa di Meana Emilio e Talice-Blesi Eleonora coniugi. Ripa di Meana Enrico di Averardo.
12. *Manifatt. Italiana di Cartonaggi A. Tonelli* (Soc. Anon.).
16. Turletti magg. gener. comm. Vittorio.
18. Ghiotti Giovanni fu Carlo e consorte.

20. Abate Giov. Giacomo di cav. Luigi.
24. Destefanis geometra Giac. e Chiaretta Marianna coniugi.
26. Turbarello-Vigna Pietro fu Antonio.
26*bis*. Enrietti Pietro.
28. Aubert Eugenia fu Emilio in Talenti.
30. Candellero Carlo.
32. Rosa Giovanni e consorte.
40. Piana sorelle fu dott. Giac.
42. Carrera cav. G. B. fu Giuseppe.
46. Morina Felice.
48. Sola Vaggione Enrichetta in Camandona.
50. Besozzi cav. Giuseppe.

GIACOMO BOVE (Via), parallela a giorno di via Marco Polo, compresa fra il corso Orbassano e il corso Vinzaglio (**L 16**). *Pret.* **Mand. III** — *Sez.* **S. Salvatore** — *Sez. P. S.* **S. Secondo** — *Circoscr. elett. Amm.* **Mand. V** — *Polit.* **Coll. IV** — *Parr.* **della Crocetta.**

Ardito ufficiale della Marina Italiana, nativo di Maranzana-Acqui (1852-1887), che a bordo della *Vega* compiè con l'esploratore Nordenskjold l'audace spedizione al Polo Nord negli anni 1878-1880.

GIACOMO LEOPARDI, via che unisce diagonalmente le vie Quattro Marzo e Conte Verde (**P 12**). *Pret.* **Mand. I** — *Sez.* **Dora** — *Sez. P. S.* **Dora** — *Circoscr. elett. Amm.* **Mand. I** — *Polit.* **Coll. I** — *Parr.* **Corpus Domini.**

Sommo poeta, di cui ci restano molte poesie improntate alla più severa ed elegante classicità greco-latina, e importanti opere filologiche. Nacque in Recanati nel 1798 e morì nel 1837 in Napoli.

6. Fassò Franco e Laura di Gio. Sezzano Maria.
8. Condio mons. cav. Luigi. Ballario dott. cav. Ferdin. Canavesio Anna ved. Capra. Durandi sorelle fu Lodovico. Durando Maria in Rugorini.
10. Collegio degli Artigianelli.
12, 14. Id. id.
16. Stiglio Adele ved. Rosso. Stiglio Ida fu Francesco.

GIACOMO MEDICI (Via), in borgata Campidoglio, a prolungamento della via Duchessa Jolanda tra la via Rosta ed il corso Lecce (**H 11**). *Pret.* **Mand. VII** — *Deleg. P. S.* **S. Donato** — *Circoscr. elett. Amm.* **Mand. VII** — *Polit.* **Coll. II** — *Parr.* **S. Alfonso de' Liguori.**

Il generale Giacomo Medici (1817 † 1882) fu uno degli eroi della rivoluzione italiana.

3. Baroero Francesco e Rolle Margherita coniugi.
5. Gariglio Giovanna ved. Valdesio e figlia Enrichetta.
11. Mosso Vincenzo.

4. Pasqual-Vitruvio Cristina in Forgnone.
8. Veigiano Alberto fu Giuseppe.
10. Bretto Giuseppe di Nicola. Enrieu Alfredo fu Vittorio.

GIACOMO ZANELLA (Via) parallela al corso Mamiani, tra lo strad. del Parco e la via Pindemonte (**V 8**). *Pret.* **Mand. VI** — *Sez. P. S.* **Borgo Dora** — *Circoscr. elett. Amm.* **Mand. VII** — *Polit.* **Coll. II** — *Parrocchia* **S. Gaetano.**

Letterato e poeta vicentino dalla musa gentile e affettuosa, i cui versi spirano dolce soavità ed hanno una mite intonazione Virgiliana (1820 † 1888).

GIAIONE (Strada del), Fraz. Tetti Varrò. *Pret.* **Mand. V** — *Sez.* **S. Salvatore** — *Deleg. P. S.* **S. Secondo** — *Circoscr. elett. Amm.* **Mand. V** — *Polit.* **Collegio IV** — *Parr.* **di Pozzo Strada.**

Dal nome di un antico cascinale.

GIAIRINO (Strada del), Frazione Lingotto (**L 24**). *Pret.* **Mand. V** — *Sez.* **S. Salvatore** — *Sez. P. S.* **S. Salvatore** — *Circoscr. elett. Amm.* **Mand. V** — *Polit.* **Collegio IV** — *Parr.* **del Lingotto.**

Antica denominazione d'origine ignota.

523. Cappellania del Lingotto.
525. Gay Lorenzo fu Felice.
527. Boccardo Tommaso e Francesco fu Giovanni.
529, 531. Demanio dello Stato (Ferrovie).

GIAMBATTISTA VICO, prima via trasversale al prolungamento del corso Re Umberto oltre il corso Peschiera (**M 17**). *Pret.* **Mand. III** — *Sez.* **S. Salvatore** — *Sez. P. S.* **S. Secondo** — *Circoscr. elett. Amm.* **Mand. V** — *Polit.* **Collegio IV** — *Parr.* **Crocetta.**

Da Giambattista Vico, filosofo, autore della *Scienza Nuova*, opera che iniziò la filosofia della storia. Nato in Napoli nel 1668, morto nel 1743.

11. Curtis contessa Elena ved. Ravicchio.

2. Avezzano Giuseppe di Pietro.
4. Salvadè Giovanni.

GIANNONE Pietro, prima via a destra di piazza Solferino, m. 210 (**O 13**). *Pret.* **Mand. III** — *Sez.* **Monviso** — *Sez. P. S.* **Monviso** — *Circoscr. elett. Amm.* **Mand. III** — *Politica* **Coll. IV** — *Parr.* **S. Barbara.**

Storico, nato in Ischitella (Monte Gargano) nel 1676, morto nella cittadella di Torino il 17 marzo 1748. Difensore valoroso dei diritti civili e politici dello Stato.

1. Vercellone comm. Benedetto
3. Giaccone Alessandrina fu Vittorio e madre Cerale Elisabetta fu Filippo ved. Giacone Vittorio.
5. Pozzi comm. Tancredi fu Giuseppe.
7. Ceresole Giovanni fu Giovanni Battista.
9. Id. id.

2. Mondino ing. Luigi.
4. Ceriana cav. Vinc. fu Pietro
6. Id. id.
8. Id. id.
12. Rokstol Vittoria fu Vincenzo Mapelli Gerolamo, Carlo, Giuseppina e Vittorina di conte Vittorio.
14. Bocca cav. uff. Annibale fu Andrea.
16. Id. id.
18. Pollone comm. Eugenio

GIAVENO, ultima via a destra del corso Napoli (**O 8**). *Pret.* **Mand. VII** — *Sez.* **Borgo Dora** — *Sez. P. S.* **Borgo Dora** — *Circoscr. elett. Amm.* **Mand. VII** — *Polit.* **Coll. II** — *Parrocchia* **S. Gioachino.**

Comune nel circondario di Susa, ai piedi di alti monti.

25. Società Anon. Ferrovia Torino-Ciriè-Valli di Lanzo.

24. Cigala, Barberis e Ruva (Ditta).
26. Astrua Luigi.

GIOANETTI Vitt. Amedeo, via che dalla via Moncalieri tende al Convitto delle Vedove e Nubili in sostituzione della prima via a destra di via Moncalieri che scendeva al Po (**S 15**). *Pret.* **Mand. VI** — *Sez.* **Borgo Po** — *Sez. P. S.* **Borgo Po** — *Circoscr. elett. Amm.* **Mand. VI** — *Polit.* **Coll. V** — *Parr.* **Gran Madre di Dio.**

Chimico torinese morto nel 1815. Uno dei primi in Piemonte ad applicare la chimica alle arti ed industrie e specialmente alla ceramica.

1. Diatto comm. G. B.
13. Medici Umberto fu Emilio.
15. Morosetti Roberto fu Carlo. Bianchetti comm. avv. Carlo fu Luigi. Chiaramella cav. Carlo Camillo fu Clemente. Rolando Rosa ved. Demarchi
27. Plezza Maleta Clelia fu Giacomo ved. Barbaroux G. B.
29. Regio Convitto Vedove e Nubili. Simondetti comm. Luigi fu Carlo.

GIOBERTI Vincenzo, quarta via a sinistra sul corso Vittorio Emanuele II, oltre la stazione di P. N., m. 1140 (**N 15**). *Pret.* **Mand. III** — *Sez.* **S. Salvatore** — *Sez. P. S.* **S. Secondo** — *Circoscr. elett. Amm.* **Mand. V**

Polit. **Coll. IV** — Dal principio fino a via Pastrengo *Parrocchia* **S. Secondo**; da via Pastrengo al termine *Parr.* **della Crocetta.**

Filosofo d'alto valore, scrittore e ministro di Carlo Alberto. Nato a Torino nel 1801, morto nel 1852.

3. Nigra conte avv. Guido.
5. Parrocchia di S. Secondo.
9. Mascarelli teol. Eugenio, Oddenino don Michele, Mariano teol. Carlo e Dal Pozzo teol. Giovanni.
11. Croizat Vittorio.
13. Pavesio Felicina ved. Ciravegna.
15. Id. id.
17. Fieri Nicola e Carabelli Giovanni.
19. Bosazza avv. Felice.
21. Mancia cav. Maurizio.
23. Ferrero Alessandro fu Agost.
25. Spinola march.ª Gerolama in Guasco di Bisio.
27. Mario Michele.
29. Piero ing. cav. Napoleone.
31. Ferraris Giovanni e Teodoro Lucia coniugi.
33. Società Asili Infantili.
35. Muggi ing. Carlo di Lorenzo.
37. Risso Carlo.
39. Gay di Quarti nob. dei conti Alessandro fu Giuseppe.
41. Vercellone avv. Silvio.
43. Denari-Ansaldi Cesare.
45. Sirocco Delfina e Margh. sor.
47, 49. Malabaila di Canale conte Luigi fu conte Alfredo.
51, 53. Mo Cristoforo e Ghio Vittoria coniugi.
55. Scamenzo ing. Carlo, Maria Eugenia, Ambrosina e Natalina fu Angelo
57. Nosenzo Giacomo, Nazzareno e Natalina fu Bonifacio.
59. Viglino Gemma fu Carlo. Gazzera Ca l.ª ved. Viglino.
61. Ferrero Olimpia in Gavosto Pietro.
63. Zolla frat. e sor. fu Giovanni.
65. Quarelli cav. dott. Tito fu Giovanni.
67. Bignon conte Edoardo fu Felice.
69. Matetti cav. Marcello fu Giuseppe.
71. Porta Enrico.
73. Martore Giovanni e Vivenza Angela coniugi.
73*bis*. Barelli Pietro, Francesca e Massimino fu Feder.
75. Vacchia Rita, Evelina, Ida, Annita e Leonilda fu Abr
77. Mezzonico geometra Carlo. Quadri prof. Pietro.
77*bis*, 79. Bruno di Tournefort e S. Giorgio conte Federico, cav. Massimiliano e Paolina conte Vincenzo.
81. Andri-Volpi-Maglia Valeria.
83, 85. Clemente Giov. Batt.

2. Buridan ingegnere Giovanni.
4. Avv. Paolo e Clementina in Barato fu Carlo Alberto.
6. Marina Irene ed Angela sor. fu Giuseppe.
8. Bert Lorenzo fu Lorenzo.
6. Berda Agnese in Alzona, Anna e Giuseppina fu Carlo.
8, 10. Castellani Vittoria vedova contessa Toesca di Castellazzo. Toesca di Castellazzo conte prof. avv. Carlo e nobile avv. Giulio fu conte Gioach.
12, 12*bis*. Lorio Felice ed Alessandro fu Giacomo.
14. Gambino Vinc., Giov., Annetta, Ter. e Edoardo fu Sec.
16. Rodellono (credi).
18. Id. id.
20, 22. Acquadro Paolo.
24. Polti Adriana in Miani.
26. Gazelli Brucco di Ceresole e Palermo conte Paolino.
28, 30. Margotti avv. Franc., Giacomo, Lorenzo, Pio, Angiolina in Briccarelli, Maria in Menocchio. Margotti comm. Stefano fu Francesco Andrea.
32, 34. Buglioni dei conti di Monale e Bastia nob. Pio fu Francesco.
36. Castelli Clementina e Luisa fu Giuseppe.
38. Masino magg. Amedeo fu Medardo.
40, 42. Borelli cav. Pompeo.
44, 46. Munic. di Torino (Scuole Rignon).
48. Cibrario Giuseppe.
50. Bosatra Cesare.
52. Cabutti Giuseppina in Martelli cav. Oreste.
54. Reignier Pietro (credi).
56. Perotti Cesare, Giovanni e Giuseppina.
58. Grignolo Aug., Umb., Plinio, Lucrezia ed Elvira fu Vitt. Valezzi Annita e Branciforte Salvatore.
60. Musso Ang. fu Giovanni.
62. Faldella Benvenuto.
64. Beghelli Nestore e Giov. Batt. fu Filippo.
66. Rubino Carlo fu Michele.
68. Ghigo Camilla in Vaudano fu Giovanni. Tartaglia Giuseppe di Bartol.
70. Coardi di Balangero contessa Eugenia ved. S. Martino di Castelnuovo Sale e Castellamonte.
72. Matetti cav. Marcello.
74. Id. id.
76. Id. id.
78. Id. id.
82. Chiola Eugenio.
84, 86. Rolando Claudio Antonio.
88. Sardagna Hohenstein cont.ª Bianca n. Guidi di Bagno.
90. Brunero Giorgio.
92. Fasolis Costanzo.
94. Sogno Alfonso fu Pietro.

GIOIA (Vedi Melchior Gioia).

GIORDANO BRUNO (Via), parallela ed a levante del viale Stupinigi da piazza Stoppani a corso Girgenti (**M 19**). *Pret.* **Mand. V** — *Sez.* **S. Salvatore** — *Sez. P. S.* **S. Secondo** — *Circoscr. elett. Amm.* **Mand. V** — *Polit.* **Coll. IV** — *Parr.* **Crocetta.**

Filosofo, arso a Roma quale eretico. Uomo straordinario e bizzarro, lasciò parecchie opere (1548 † 1600).

GIOTTO (Via), in prolungamento di via Belfiore, dal corso Dante al c. Bramante (**N 19**). *Pretura* **Mand. V** — *Sezione* **S. Salvatore** — *Deleg. P. S.* **Barr. di Nizza** — *Circoscr. elett. Amm.* **Mand. V** — *Polit.* numeri pari **Coll. IV**; numeri dispari **Coll. III** — *Parr.* **Sacro Cuore di Gesù.**

Fu grande pittore, architetto e scultore: discepolo di Cimabue, e che presto oscurò la fama del maestro (1276 † 1336).

11, 13. Segheria Sociale (Società Anonima *in liquidazione*).
15. Brayda Lucia.
17. Perino Pietro e Ferretti Teresa coniugi.
19. Gianotti Maria fu Antonio.
23, 25. Mazzola Giuseppe fu Giovanni Battista.
27, 29. Gioja Gio. fu Gius.
35, 37. Galli Antonio fu Ant.
41. Mo Maria in Ferretti Alfredo.
43, 45. Id. id.
47. Saracco cav. Eug. fu Felice.

8. Rabella Franc.
12. Mocca Adelaide v. Durando.
14. Martire Elisab. ved. Collo e Delmastro Francesco-Cesare fu Francesco.
16. Barberis Teresa. Baietto Orsolina.
18. Osnengo Costanza, Bernardo e Franc.ª-Secondina fu Secondo.
24. Ospedale Infantile Regina Margherita.
34. Fabbrica Italiana Automobili Torino (F.I.A.T.).

GIOVANNI BERCHET (Via), da piazza Palazzo di Città a via Torquato Tasso (**P 12**). *Pret.* **Mand. I** — *Sez.* **Dora** — *Sez. P. S.* **Dora** — *Circoscr. elett. Amm.* **Mand. I** — *Polit.* **Coll. I** — *Parr.* **Corpus Domini.**

Poeta i cui versi tanto contribuirono all'italiano riscatto e che destarono indicibili fremiti d'entusiasmo. Nato in Milano nel 1783, morì in Torino nel 1851. (Vedi *I Poeti della Patria* di R. Barbiera. Paravia. L. 3,50).

1. Boggio Oreste di Antonio.

2. Sappa Maria in Cian.
6. Bussa Giovanni fu Vittorio.

GIOVANNI BERTINI (Via), perpendicolare e a destra della via Savonarola, tra le linee ferroviarie di Genova e di Susa (**M 18**). *Pret.* **Mand. V** — *Deleg. P. S.* **Barr. di Nizza** — *Circoscr. elett. Amm.* **Mand. V** — *Polit.* **Coll. IV** — *Parr.* **Crocetta.**

Celebre filosofo carmagnolese, morto nel 1876.

1. Brasca Pietro e Perotti Cristina coniugi.
3. Teghillo Lorenzo Sebastiano e Nebiolo Luigia coniugi.
5. Pollino Oreste.

6. Garrone Carlo fu Luigi.
10, 12. Canale coniugi.
14. Latteria Moderna (Ditta).

LA RILEGATURA DELLE CARTE IMPEDISCE LA MICROFILMATURA COMPLETA DEL TESTO VICINO AI MARGINI

GIOVANNI LANZA (Corso), fra il Monte dei Cappuccini e la strada di Moncalieri poco oltre l'ant. barr. di Piacenza. Questo corso comprende tanto la strada interna quanto l'esterna divisa dalla cinta daziaria, m. 1200 (**S 16**). *Pret.* fino alla strada di Valsalice **Mand. VI**; oltre detta strada **Mand. V** — *Sez.* **Borgo Po e Crimea** — *Sez. P. S.* **Borgo Po** — *Circoscr. elett. Amm.* **Mand. VI** — *Polit.* **Coll. V** — *Parr.* **Gran Madre di Dio.**

Uomo di Stato, nato nell'anno 1815 a Casale, morto il 9 marzo 1882. Fu ministro della pubblica istruz. (1855), delle finanze (1858), e dell'interno (1865-70).

51. Convitto vedove e nubili.
55. Dellachà cav. Giuseppe di Ambrogio.
57. Scott Alfonso.
61. Silvano ing. Emilio.
63. Guidetti-Serra ing. cav. Felice di Enrico.
65. Bass Rodolfo fu Vittorio.
67-75. Marsaglia Luigi fu Giac.
81. Nomis di Pollone conte Eman.
83. Pasini Chiara fu Giovanni.
91. Marnas Melania fu Giovanni-Amato.
97. Curato Giovanni, Pietro-Michele, Giuseppe e Paolo fu Francesco.
99. Ogliani Giuseppe.

42-46. Damovino Carlo.
48. Doglia Ercole.
50. Berry Achille ed Allocco Felicita coniugi.
52-54. Vitali Adele in Fontana.
56-58. Rossotto Pietro.
60-68 Bollinger Rosa ved. nata Giachino.
Bollinger Giuseppina fu Enr.
72. Poma Ernesto.
76. Musso-Devercelli Carol. Rizzetti-Musso Maria Vitt.
78. Camusso Carolina di Adolfo.
80. Porta Felice fu Gio.
82. Bresciano Palmira in Milanesio.
86. Vinc. Giuseppe-Maria, Vincenzo e Maddalena fu G. B. Olivero Francesca ved. Aime.
88. Pasquina Anna.
90. Lovera di Maria nob. Giuseppe fu Angelo.
92. Ogliani Natalina ved Boscassi.

GIOVANNI SOMIS, penultima via a sinistra del corso Principe Oddone prima del corso Francia, m. 230 (**9 11**). *Pret.* **Mand. II** — *Sez.* **Monviso** *Sez. P. S.* **Monviso** — *Circoscr. elett. Amm.* **Mand. III** — *Polit.* **Coll. IV** — *Parrocchia* **Gesù Nazareno.**

Giureconsulto e scrittore, nato nel 1763, morto in Torino nel 1839.

1. Perinotti Emanuele.
7. Longhi Angelo.
9. Boffa fratelli e sorelle.
11. Daghino frat. e sor. fu Gius. e madre Alciati Caterina.
13. Borra Vittoria ved. Vigitello e figlie Maria in Garrone e Pierina fu Gioachino.
15. Sigismondi Giulia e Teresa.
17. Occelli Ponzio.

4. Toja Clelia in Gilardi.
Toja Maria in Carosio.
6. Recanzone Andrea e Giacomo fratelli.
8. Boffa Ettore, Alb., Virginia, Carol. e Gabr.a fu Giovanni Lorenzo.
12. Gherzi-Paruzza avv. Felice.

GIRGENTI (Corso), tra la strada comunale di Stupinigi e la ferrovia di Genova (**H 24**). *Pret.* **Mand. V** — *Sez. P. S.* **S. Secondo** — *Circoscr. elett. Amm.* **Mand. V** — *Polit.* **Collegio IV** — *Parr.* **Crocetta.**

Città della Sicilia che sorge presso il litorale del mar di Africa su un'alta costa montuosa.

GIULIA MOLINO-COLOMBINI (Via), oltre Po, a sinistra della via Villa della Regina, compresa fra questa ultima e la via Rosa Govone (**C 15**). *Pret.* **Mand. VI** — *Deleg. P. S.* **Borgo Po** — *Circoscr. elett. Ammin.* **Mand. VI** — *Polit.* **Coll. V** — *Parr.* **Gran Madre di Dio.**

Scrittrice e poetessa torinese. Scrisse molte opere in versi e in prosa eccellendo per vivacità, splendore di stile, e per nobiltà di sentimenti. Morì nel 1879.

GIULIO Carlo Ignazio (Via), dal termine di via Bellezia al corso Principe Eugenio, metri 650 (**O 11**). *Pret.* da n. 1 a 11 e da 2 a 20 **Mand. I**; da n. 13 a 22 a fine **Mand. II** — *Sez.* **Moncenisio** — *Sez. P. S.* **Moncenisio** — *Circoscr. elett. Amm.* **Mand. II** — *Polit.* **Coll. II** — Da via Bellezia alla via Consolata *Parr.* **S. Agostino**, e da quest'ultima via al fine *Parr.* **del Carmine.**

Ingegnere, economista, meccanico, professore e senatore. Può chiamarsi fondatore delle scuole tecniche. Nacque nel 1792, morì nel 1862.

1. Fontana Benedetto, Ferdinando e Mario fu Rocco.
3. Vivenza Vitt.a ved. Chiabodo. Munic. di Torino (Ghiacciaie).
3*bis*. Valpreda Franc. e Braida Maria.
3*ter*. Barbera Teresa in Barberis. Piacenza Melchiorre.
5. Casa Benefica.
7. Gibellini cav. Casimiro fu Gaetano.
9. Id. id.
11. Convitto Eccles. di Torino.
13. Rubiola Cesare e Luigi fu Antonio.
15. R. Mendicità Istruita.
17. Id. id.
19. R. Manicomio.
21. Id. id.
Betta Giacinto fu Giov. Batt.
23. Ospedale di San Luigi.
27. Pessiva Matteo e Grandi Teresa coniugi.
29. Pecco avv. Basilio, Pietro e Laura.
31. Grosso Ign. fu Giovanni.
Nicola Francesca in Grosso.

2. Negro Giovanna in Bruno Didato.
4. Molin Giovanni fu Luciano.
6. Corso Giuseppe (credi).
8. Balbo Bertone di Sambuy nob. Giacomina fu Ernesto in Gay di Quarti marchese Calisto.
10. Baudi di Selve nob. avv. Adolfo fu Maurizio.
12. Id. id.
14. Baldracco ing. Enrico, Giacinto e Luigi.
16. Sappa Teresa ved. Soldati e figli Bened. ed Ermenegildo.
18. Betta Giacinto fu Giov. Batt.
20. Helstern Maria Maddalena, Suor Antonia fu Martino.
Bitzer Maria di Michele.
22. Regio Manicomio.
24. Praga Maria ved. Ferrero Gius.
26. Id. id.

GIULIO CARCANO (Via), compresa tra l'aiuola a giorno del Cimitero generale ed il corso Pietro Colletta (**W 11**). *Pret.* **Mand. VI** — *Deleg. P. S.* **Vanchiglia** — *Circoscr. elett. Amm.* **Mand. VII** — *Politica* **Coll. II** — *Parr.* **SS. Nome di Gesù.**

Poeta e novelliere: lasciò pregevoli lavori, tra i quali l'*Angiola Maria*. Nato nel 1812, morì nel 1884.

GIURIA (Vedi Pietro Giuria).

GIUSEPPE GOVONE (Corso), dell'ex piazza d'Armi posto in direzione normale e a giorno del corso Montevecchio (in prolungamento della via Bricherasio) compreso fra questo e il corso Peschiera (**L 15**). *Pret.* **Mand. III** — *Sez.* **S. Salvatore** — *Sez. P. S.* **S. Secondo** — *Circoscr. elett. Amm.* **Mand. V** — *Polit.* **Coll. IV** — *Parr.* della **Crocetta.**

Generale Piemontese, la cui opera molteplice di soldato, diplomatico, deputato e ministro lasciò tracce gloriose ed imperiture (1826-1872).

GIUSEPPE REGALDI (Via), oltre Dora, parallela alla via Bologna, tra il corso Novara e il corso Sempione (**T 9**). *Pret.* **Mand. VI** — *Deleg. P. S.* **Borgo Dora** — *Circoscr. elett. Amm.* **Mand. VII** — *Polit.* **Coll. II** — *Parrocchia* **S. Gaetano.**

Famoso poeta improvvisatore fu soprannominato il *Bardo Novarese* e l'*Ultimo Trovatore*. Percorse le principali città d'Italia e di Francia, acclamatissimo ovunque.

GIUSEPPE MORIS, via che corre lateralmente, a notte del fabbricato dell'Istituto Buon Pastore, a ponente del corso Principe Eugenio fino al corso Regina Margh. (**N 10**). *Pret.* **Mand. II** — *Sez.* **Moncenisio** — *Sez. P. S.* **Moncenisio** — *Circoscriz. elettorale Amm.* **Mand. II** — *Polit.* **Coll. I** — *Parr.* **S. Donato.**

Celebre botanico piemontese. Nato in Orbassano nel 1796, morì in Torino nel 1869.

GIUSEPPE POMBA (Via), tratto dell'ex-via Bogino svolgentesi a giorno della via Cavour e continuante oltre la piazza Bodoni fino alla proprietà del conte senatore Teofilo Rossi (**P 14 e 15**). *Pret.* **Mand. IV** — *Sez.* **Po** — *Sez. P. S.* **Po** — *Circoscriz. elett. Amm.* **Mand. IV** — *Politica* **Coll. III** — *Parr.* **Madonna degli Angeli.**

Benemerito cittadino, fu il vero promotore d'ogni progresso nell'arte tipografica ed il cooperatore alla diffusione della coltura in Italia. Consigliere per un quarto di secolo al Consiglio comunale, prestò l'opera abilissima alla fondazione della Biblioteca civica di cui fu propugnatore instancabile, concorrendo all'incremento suo mediante il cospicuo dono di numerose e pregevoli opere scientifiche e letterarie (1795-1876).

1. Rossi conte avv., grand'uff. Teofilo, comm. ing. Cesare, comm. avv. Enrico e comm. dott. **Ern. fu Luigi.**
3. Id. id.
5-7. Società **Anon. Stabilimenti Eden** (*in liquidazione*).
Momigliano Emilio fu Moise.
Momigliano Aronne fu Eman.
5. Ceppi conte ing. Carlo.
Ceriana-Mayneri nob. Giuseppina in Marenco.
Marenco conte Carlo.

2. Rossi conte avv., grand'uff. Teofilo, comm. ing. Cesare, comm. avv. Enrico e comm. dott. **Ernesto fu Luigi.**
4. Doria di Ciriè marchese Tommaso.
6. Id. id.
8. Flandinet Bianca, Irene, Luigia, Maria, Vittoria fu Vitt. e loro prole nata e nascitura.
14. Claretta-Assandri nob. Carolina fu **Luigi** ved. **Spanna.**
16. Della Rovere Clotilde in Ricci fu Federico.

GIUSTI Giuseppe, via normale al corso Vinzaglio a notte del corso Oporto (**M 13**). *Preturo* Mand. III — *Sez.* **Monviso** — *Sez. P. S.* **Monviso** — *Circoscr. elett. Amm.* **Mand. III** — *Polit.* Coll. IV — *Parr.* **S. Barbara.**

Valoroso poeta, nato a Monsummano nel 1809. Scrisse poesie intime, satiriche e giocose. Tra le più note sono: *Il Sortilegio*, *Re Travicello*, *La Terra dei morti*, ecc. Morì a Firenze nel 1850.

3. Fassati di Balzola e Cuniolo march. Evasio fu Bonifacio.
5. Laugeri Rosalia.

2. Morelli di Popolo nob. Vincenzo di Carlo Alberto.
4. Maroni Lina fu Davide in Sinigaglia cav. Giuseppe.
6. Moncalvo Maria fu Giovanni.
Lavezzari Angela.
Capelli Clotilde.
Bignone Agata.
8. Bosia mons. teol. Edoardo.

GIVOLETTO (Via), nella borgata Ceronda parallela a destra della strada di Pianezza (**H 7**). *Pret.* **Mand. VII** — *Sez.* **Barr. di Lanzo** — *Deleg. P. S.* **S. Donato** — *Circoscr. elett. Ammin.* **Mand. VII** — *Polit.* **Coll. II** — *Parr.* **di Lucento.**

Comune nel circondario di Torino.

4. Chiavassa Francesco fu Dom.
6. Ferroglio Natale.
8. De Giorgio Matteo fu Ant. e Mussetto Giov. di Antonio.
12. Sereno Luigia ved. Migliore.
14. Pavese Carlo.
16. Meriano Giacomo.

GOFFREDO CASALIS, ottava via a sinistra della via Cibrario (**I 10**). *Pret.* **Mand. II** — Dalla v. Cibrario alla strada di Francia *Deleg. P. S.* **S. Donato**; dallo stradale di Francia al fine *Sez* **Monviso** — *Circoscr. elett. Amm.* **Mand. VII** — *Polit.* **Coll. II** — Dal principio fino al corso Francia *Parr.* **Gesù Nazareno**; dal corso Francia al termine i numeri pari *Parr.* **S. Donato**; i numeri dispari *Parr.* **S. Alfonso de' Liguori.**

Poeta, filologo, filosofo, e specialmente dedito agli studi di storia patria. Frutto delle sue lunghe ricerche fu il *Dizionario geografico degli Stati Sardi*. Nacque in Saluzzo nell'anno 1781, morì in Torino nel 1856.

1. Garrone cav. Giovanni.
3. N. N.
25. Garosci fratelli di Giovanni.
31. Bosio Carlotta in Taberna.
33. Besozzi cav. Angelo.
35. Bongiovanni Rina in Caligaris.
37, 39. Garosci Gio., Antonio e Tommaso.
41. Armellino Cipriano.
51. Martinotti Gabriella moglie ing. Savoia.
53, 55. Ruffino Gaetano, Clelia, Edm., Guido ed Ugo fu Ant.

2. Corrado cav. Giovanni ed Avetta Teresa coniugi.
4. Morino Andrea fu Marco.
6. Luino Dom. fu Giuseppe.
8. Comoglio Antonio fu Nicolao.
10. Anglesio Giuseppe.
28. Florio cav. Daniele.
30. Florio cav. Sereno.
32. Id. id.
54. Casoletti comm. Enrico.
56. Martinotti Gabriella in Savoia.

GOFFREDO MAMELI, nuova diagonale fra l'angolo nord di piazza Eman. Filib. e la via Fiando (**P 10**). *Pret* **Mand. I** — *Sez.* **Dora** — *Deleg. P. S.* **Borgo Dora** — *Circoscr. elett. Amm* **Mand. VII** — *Polit.* **Coll. II** — *Parr.* **S. Gioachino.**

Poeta e soldato, autore dell'Inno *Fratelli d'Italia*. Ferito a morte nel combattimento di Villa Pamphili, spegnevasi a ventun anno (1828 † 1849).

1. Liautaud Carolina in Grassis.
3, 5. Liautaud Enr. e Vinc. frat.
9. Marchi Giacomo e Rosa.
11. Brun Pietro fu Luigi.
15. Sospisio ing. Enrico.

2. Liautaud Maria in Morra.
6. Barone Marianna ved. Bertolotti.
8. Balduino Enrico fu Aless. e Lidia fu Domenico.
10. Reale Domen.o e Margherita fu Domenico.
12. Striglia Rosa ved. S. Martino e figlio Melchior Luigi.
14, 16. Cargnino frat. e sor. fu Domenico.
Cattelino Domenica e Pasqualina.
Crosetti, Adorno e Savio.
18. Municipio di Torino.

GOITO, in prolungam. di via Carlo Alberto, al di là del corso Vitt. Eman. II, m. 250 (**P 15**). *Pret.* **Mand. V** — *Sez.* **S. Salvatore** — *Sez. P. S.* **S. Salvatore** — *Circoscr. elett.* n. dispari *Amm.* **Mand. V** — *Polit.* **Collegio III**; pari *Amm.* **Mand. V** — *Polit.* **Coll. IV** — Fino a via Pio Quinto *Parrocc.* **Madonna degli Angeli**; da questa via al fine *Parr.* **SS. Pietro e Paolo.**

A ricordanza della battaglia ivi vinta dai Piemontesi sugli Austriaci il 30 maggio 1848: la più bella vittoria italiana dopo Legnano.

1. Capris di Cigliè conte Zaverio fu Ottavio.
3. Clary Aldringen cont.a Maria Edmea vedova Nicolis di Robilant.
5. Id. id.
7. Salamano Felice di Gio.
9. Ponchia Emma ed Ida fu Maurizio.
11. Negri comm. prof. Pasquale.
13. Id. id.
15. Id. id.
17. Piatti geom. Pietro.

2. Savoretti cav. Gius.
4. Marsengo Onorina in Stallo.
6. Federici marchese Armando.
8. Sella cav. uff. Giacomo fu Gregorio.
12. Brun Attilio Gius. fu Luigi.
14. Ricciolio conte Gian Felice.
16. Polti Adriana.

GOLDONI Carlo (Via), fra i corsi Siena, Regina Margherita ed il Ponte delle Benne (**R 11**). *Pret.* **Mand. I** — *Sez.* **Borgo Po** — *Sez. P. S.* **Borgo Dora** — *Circoscr. elett. Amm.* **Mand. VI** — *Polit.* **Coll. III** — *Parrocchia* **SS. Nome di Gesù.**

È il nostro massimo commediografo. Riformò il teatro italiano e portò la commedia all'apogeo. Nacque nel 1707 a Venezia, morì in Francia nell'anno 1793.

3. Trabbia Mich. fu Benedetto.

GOLETTA (Via), nella borgata Monte Rosa (**Q 7**). *Pret.* **Mand. VII** — *Sez.* **Borgo Dora** — *Sez. P. S.* **Borgo Dora** — *Circoscr. elett. Amm.* **Mand. VII** — *Polit.* **Coll. II** — *Parrocchia* **Madonna della Pace.**

1. Cosso Anna Maria in Devalle.
3. Giobasso Gio. e Scappino Maddalena coniugi e Vietti Margherita in Terroni.
3*bis*. Terroni Franc. di Serafino.
5. Torrione Vittoria ved. Torial.
7. Ampalla frat. e sor. fu G. B. e Masso Giuseppa v. Ampalla.
9. Bonino Luigi fu Giuseppe.

2. Baldi Carlo, Rosa, Giov., Natale, Felicina, Elena, Ermelinda e Maria fu Paolo.
4. Toras Anna vedova Rosa.
6. Galleri Santa Oliva marchesa Chiesa.

GOVERNOLO, ottava via a destra di via Sacchi, m. 550 (**N 16**). *Pret.* **Mand. III** — *Sez.* **S. Salvatore** — *Sez. P. S.* **S. Secondo** — *Circoscr. elett. Amm.* **Mand. V** — *Polit.* **Coll. IV** — *Parr.* **della Crocetta.**

Villaggio posto sulla riva sinistra del Mincio, celebre perchè ricorda uno dei più brillanti combattimenti della guerra dell'indipendenza italiana del 1848.

19. Sogno Alfonso fu Pietro
21. Società Reale Mutua Incendi.
23. Rey cav. Gio. fu Antonio.
25. Id. id.
27. N. N.

4. Pavese Enrico e Quaglia Giuseppina coniugi.
6. Vialardi Emilia ved. Bruno.
8. Casagrande Lorenzo fu Gius.
24. Marini Elvina (credi).
26. Boggio Isidoro.
28. Della Noce cav. Gius.
34. Ferrari Ardicini cont.ª Ida ved. Crotti De Rossi.

GOVONE (Vedi Giuseppe Govone).

GOVONE (Vedi Rosa Govone).

GOZZANO (Via), in borgata Tesoriera, a destra dello stradale di Francia (**F 10**). *Pret.* **Mand. VII** — *Deleg. P. S.* **S. Donato** — *Circoscr. elettor. Amm.* **Mand. VII** — *Politica* **Coll. II** — *Parr.* **Pozzo Strada.**

Comune in provincia e circondario di Novara.

5. Lusso Maria in Anselmo.
23. Melissa Angelo.

30. Agnese Antonio e Raggi Teresa coniugi.

GOZZI Gaspare, via normale al corso Vinzaglio a giorno dei Magazzini doganali (**M 13**). *Pret.* **Mand. III** — *Sez.* **Monviso** — *Sez. P. S.* **Monviso** — *Circoscr. elett. Amm.* **Mand. III** — *Polit.* **Coll. IV** — *Parrocchia* **S. Barbara.**

Letterato veneziano, nato nel 1713. Scrisse l'*Osservatore*, *Sermoni*, *Lettere* ed altre opere minori. Fu poeta facile, elegante e disinvolto. Morì nell'anno 1786.

GRAGLIA (Corso), regione Vanchiglietta, da corso Tortona al Po (**U 12**). *Pretura* **Mand. VI** — *Sez.* **Borgo Po** — *Deleg. P. S.* **Vanchiglia** — *Circ. elett. Amm.* **Mand. VI** — *Polit.* **Coll. III** — *Parrocchia* **Santa Croce.**

Comune della provincia di Novara, fra deliziose colline, con celebre santuario.

1. Chiesa Antonio.
3. Garonetti Teresa in Aymini.
5. Saladino Adele in Schiavino.
7. Id. id.
9. Burzio Giuseppe fu Giovanni.
11. Battù Eleonora ved. Ferrero.
13. Bogliani Paolo, Mario, Silvio e Pierino fu Giovanni.
Bossi Angela di Giacomo.
25. Marsaglia comm. Luigi.
41. Brosio Tommaso.
43. Genovese Giovanni.
45. Delsonno Leonardo.
47. Grabbi Fratelli(Ditta).

6. Grassi Luigi di Paolo.
8. Id. id.
10. Viano Rosa in Darbesio.
12. Falchero Bartol. fu Clem. e Pozzo Teresa fu Raimondo.
14. Bogetti Bartolomeo.
16. Costa Guido.
26. Pollone Enrico.
30. Prono Antonio.
38. Belletti Michele e Maina Adelaide coniugi.
40. Pentenero Virginio di Carlo.
42. Piovano coniugi.
54. Rossi Luigi.

GRANDIS (vedi Sebastiano Grandis).

GRAN MADRE DI DIO (Piazza). Al di là del ponte in pietra, lungh. m. 175, largh. m. 80 (**S 15**). *Pret.* **Mand. VI** — *Sez.* **Borgo Po** — *Sez. P. S.* **Borgo Po** — *Circoscr. elettor. Amm.* **Mand. VI** — *Politica* **Coll. V** — *Parr.* **Gran Madre di Dio.**

Prende nome dalla chi… eretta in ringraziamento del… torno dei Principi Sab… dopo l'invasione francese.

5. Busca Giovanna, Guglie… Carolina in Ravioli e Tor… fu Carlo.
Brunatto Felice e Chiauc… Maria coniugi.
Chiaudano Vittorio Eman… Ansaldi Domenico.
7. Golzio coniugi.
Sola-Vaggione Giuseppi… Mosca.
Bocca Alfredo e Clotild… Alberto.
Bozzino Maria Rosa fu D…
9. Solaro Gius., Gius.ª, Mar… Adel.ª e Luigia fu Bonom…

4. Municipio di Torino (C… parrocchiale).
6. Cerruti Caterina in Cartel… Em., Ottavio e sor. fu S…
8. Pareti cav. Lor. fu Pietro A…
10. Id. id.
12. Diatto cav. uff. Giovanni…
14. Galvano Carolina in Pari…
16. Id. id.

GRASSI Giuseppe, quinta v… a sinistra del corso Princ… Oddone (**M 12**), *Pret.* Mand. … — *Sez.* **Monviso** — *Sez. P. …* **Monviso** — *Circoscr. elett. An…* **Mand. III** — *Polit.* **Coll. IV** — *Parr.* **Gesù Nazareno.**

Letterato, nato in Tor… nel 1779, morto nel 1831. A… tore del *Dizionario Militare*.

1. Buscaglione avv. Giacon… Ettore, Giovanni, Giulio … Quinto fu Antonio.
3. Piola Francesco fu Antoni…
5. Allegretti Elvira vedova n… Serena.
9. Rubiola Annetta in Gri…
13-15. Marchese Virginio Ray…
19. Benazzo cav. ing. Gio. Ba…

2. Delleani Lorenzo fu Anton…
6. Dettoni Luigi e Luigia fu G. …
12. Bustico cav. Carlo.

GRATTONI (vedi Severi… Grattoni).

GRAVERE (Via), in regio… Pozzo Strada, parallela a d… stra della strada antica di C… legno (**F 10**). *Pret.* **Mand. VII** … *Sez.* **Monviso** — *Sez. P. S.* **S… condo** — *Circoscr. elett. Am…* **Mand. VII** — *Polit.* **Coll. II** … *Parr.* **Pozzo Strada.**

Comune nel circondario … Susa, a 821 metri, sulle altu… al fianco destro della Dora R… paria.

53. Ferraris Rosa in Rama.
59. Ferro Dom. di Mich. e A… dagna Maria fu Stef. co…
75. Sereno Felice e Domeni… fu Giovanni.
79. Rubiola Pietro e France… fu Giuseppe.
81. Barile Pietro e Fogli… Maria coniugi.
133. Andreone Luigi fu Girolam…
135. Audagna Giuseppe fu St…

GRESSONEY (Via), nella Borgata Monte Bianco, prima parallela a ponente di v. Cigna, tra il corso Vigevano e la via Cervino (**P 7**). *Pret.* **Mand. VII** — *Sez.* **Borgo Dora** — *Sez. P. S.* **Borgo Dora** — *Circoscr. elett. Amm.* **Mand. VII** — *Politica* **Coll. II** — *Parr.* **Madonna della Pace.**

Due comuni: Gressoney-la-Trinité e Gressoney-Saint-Jean, nel circondario d'Aosta.

60. De Bernardi fratelli.
46. Società Anonima Industrie Metallurgiche.

GRIVOLA (Via), nella borgata Monte Bianco, dalla via Monte Bianco parallela a destra a via Valprato (**Q 6**). *Pret.* **Mandamento VII** — *Sez.* **Borgo Dora** — *Sez. P. S.* **Borgo Dora** — *Circoscr. elett. Amm.* **Mand. VII** — *Polit.* **Coll. II** — *Parr.* **Madonna della Pace.**

Monte delle Alpi Graie, altezza m. 3969.

3. Bertolino Luigi, Biagio e Guglielmina fu Carlo.
Spozio Albina ved. Bertolino.
5. Gaviolo Maria ved. Ferrero.
Ferrero Alfredo, Giulio, Carlo ed Augusto fu Manfredo.
7. Caudana Anna ved. Garola.
9. Fanti… Bar…lomeo.
11. Comba coniugi.

4. Chiappero Carlo e Nicola Vittoria coniugi.
6. Rosso Carlo e Suppo Maria coniugi.

GROPELLO Giambatt., conte di Borgone. Terza via parallela a ponente del corso Principe Oddone, fra le vie Giov. Somis e Duchessa Jolanda, m. 300 (**L 11**). *Pret.* **Mand. II** — *Sez.* **Monviso** — *Sez. P. S.* **Monviso** — *Circ. elett. Amm.* **Mand. III** — *Polit.* **Coll. IV** — *Parr.* **Gesù Nazareno.**

Generale delle Finanze di re Vittorio Amedeo II, nato circa a mezzo il secolo XVII e morto circa il 1720.

1. Varda Agostino fu Antonio.
3. Gherzi-Paruzza avv. Felice.
5. Borra Vittoria ved. Vigitello e figlie Maria in Garrone e Pierina fu Gioachino.
9. Gazzera Emilio.
11. Recanzone Adele e figlie Ada e Alina.
13. Fiorio Giuseppe, Luigi, Antonio, don Lorenzo, Matteo e Serafino fu Antonio.
15. Trabbia Michele.
19. Cereser Paolo fu Vincenzo.
21. Emmanueli Bernardino fu Luigi.

2. Florio cav. Daniele e cav. Sereno fratelli.
2*bis*. Id. id.
4. Sigismondi Giulia e Teresa fu Angelo.
6. Mottura avv. cav. Enrico-Carlo.
8, 10. Del Carretto dei march. Moncrivello e Gorzegno marchese Carlo e nipoti Piano Leopolda e Maria di cav. Federico.
14. Catellino G. B. e Soffietti Maria coniugi.
16. Favuto Maurizio.
18. Spanna Antonio e Carlo fu Alessio.
20. Id. id.
22. Marchese Virginio Raimondo.
24. Id. id.

GROSSETO (Corso), compreso tra la strada di Lanzo e la ferrovia di Milano (**P 3**). *Pret.* **Mand. VII** — *Deleg. P. S.* **S. Donato** — *Circ. elett. Amm.* **Mand. VII** — *Polit.* **Coll. II** — *Parr.* **Mad. di Campagna.**

Città della Toscana, non grande, ma ben fabbricata.

Coriasco Giuseppe.

GROSCAVALLO (Via), in regione Foro Boario a levante della via Aurelio Saffi, tra la via Cialdini e il prolungamento del corso Vittorio Eman. II (**H 12**). *Pret.* **Mand. V** — *Sez. P. S.* **S. Secondo** — *Circoscr. elett. Amm.* **Mand. V** — *Polit.* **Coll. IV** — *Parr.* **Pozzo Strada.**

Comune della valle di Lanzo formante un amenissimo bacino, il cui verde fa stupendo contrasto coi ghiacciai sovrastanti. Altitudine m. 1100 sul mare.

GROSSI Tommaso. Prima via parallela a destra di via Nizza, fra il corso Dante e il corso Bramante, m. 500 (**N 19**). *Pret.* **Mand. V** — *Sez.* **S. Salvatore** — *Deleg. P. S.* **Barr. di Nizza** — *Circoscr. elett. Amm.* **Mand. V** — *Polit.* **Coll. IV** — *Parrocchia* **Sacro Cuore di Gesù.**

Distinto novelliere: si rese popolare col romanzo *Marco Visconti* (1791 † 1853).

13. Martin Gio. fu Bartolomeo.
15. Id. id.
17 Bertinetti Giovanni fu Luigi.
19. Id. id.
25. Martin Giovanni fu Bartol.

14. Conte rag. Giuseppe di Agostino.
18. Martin Giovanni fu Bartol.
20. Id. id.
22. Id. id.
28. Caldara Celestino di Luigi.
30. Possio e Neirotti (Ditta).

GROSSO (vicolo) fra il corso Regina Margherita e la via Cottolengo, tramediante le vie Biella e Salerno (**N 10**). *Pret.* **Mand. I** — *Sez.* **Borgo Dora** — *Deleg. P. S.* **Borgo Dora** — *Circoscr. elett. Amm.* **Mand. VII** — *Polit.* **Coll. II** — *Parr.* **Maria SS. Ausiliatrice.**

GRUGLIASCO (Corso), ultimo a destra del corso Vittorio Eman. II prima della ferrovia (**L 13**). *Pret.* **Mand. III** — *Sez.* **Monviso** — *Sez. P. S.* **Monviso** — *Circ. elett. Amm.* **Mand. III** — *Polit.* **Coll. IV** — Da via Gozzi al corso Oporto *Parr.* **S. Barbara**; da questo corso al fine *Parr.* **SS. Angeli Custodi.**

Comune a tre chilometri da Torino, sulla strada di Rivoli.

4. Vacchina Felice e Griva Francesca coniugi.
6. Rignon cav. Vitt. fu Enrico.
14. Asilo Inf. Umberto I.

GRUGLIASCO (Strada antica di). Fraz. Pozzo Strada e San Paolo, in prolungamento della via Pollenzo (**D 15**). *Pret.* **Mandamento V** — *Sez.* **S. Salvatore** — *Sez. P. S.* **S. Secondo** — *Circoscrizione elett. Amm.* **Mand. V** — *Polit.* **Coll. IV** — Da questa strada sino a via Issiglio *Parr.* **S. Bernardino**, e da questa al fine *Parr.* **di Pozzo Strada.**

855. Negri di Lamporo nob. colonnello Ettore.
859. Verna Giuseppina, Giuseppa e Battista di Nicola.

854. Bressy Olimpia-Maria in Brunato Teodato.
856. Garola Eteocle, Ferd. e Vitt.
860. Viglianti ing. Giacomo e Gius. fu Franc. e Pouget sorelle.
862. Tron Maria, Federici march. Armando, Alina e Gay di Montariolo conte Ernesto, e Giorgina fu Edoardo.
870. Boeris Andrea fu Giuseppe.

GRUGLIASCO-MONCALIERI (Strada comunale tra), (**G 24**). *Pret.* **Mand. V** — *Circoscr. elett. Amm.* **Mand. V** — *Polit.* **Coll. IV** — Dal n. 655 al 690 *Parr.* **del Lingotto, e dal** n. 846 all'879 *Parr.* **di Mirafiori.**

9. Albino Giuseppe e Chianale Maria coniugi.
De Bernardi cav. Luigi.
11. Brusa Albina.
13. Baravalle Teresa in Santa.
21, 23. Gleitsmann E. T. (Colorificio).
655. Parrocchia del Lingotto.
659. Bonaudo Giovanni e Luigi fu Felice.
671. Richiardi Anna ved. Filippa e figli Felicita, Caterina, Maria ed Orsola.
685. Demanio dello Stato (Ramo Ferrovie).
861. Schioppo Irene ved. Bellono.
879. Nigra conte avv. Guido.
Nigra Maria in Allara.

502. Naretto Luigi.
504. Molinari Giuseppe fu Dom.
Naretto Luigi ed Alessandrina fu Giovanni.
506. Cocirio Carlo fu Andrea.
510. Nicolis di Robilant conte Edmondo.
512. Id. id.
650. Municipio di Torino.

658. Miaja Luigi e Boccardo Anna coniugi.
Mainardi Michele fu G. B.
670. Filippa Felicita, Caterina, Maria ed Orsola fu Spirito e loro madre Richiardi Anna.
672. Borbonese Edoardo, Elisa e Laura fu cav. Emilio.
680. Asilo Infant. del Lingotto.
696. Beltramino Francesco e sorelle fu Bartolomeo.
846. Gazelli di Rossana e S. Sebastiano nob. avv. Augusto e Rignon Maria-Crist. con.
848. Sura Batt., Gius., Michele e Luigi.
Olivero Luigi.
850. Campia Zenobio.
862. Despot Antonio, Raffaele e Fanny.
868. Id. id.
870, 872. Ballatore Margherita in Botta.

GUARINI Guarino (Via), in faccia alla piazzetta Lagrange (**P 15**). *Pret.* **Mand. IV** — *Sez.* **Monviso** — *Sez. P. S.* **Monviso** — *Circ. elett. Amm.* **Mand. III** — *Polit.* **Coll. IV** — *Parr.* **Madonna degli Angeli.**

Frate teatino, architetto, autore dei disegni delle chiese di S. Lorenzo e della Consolata, della cappella della SS. Sindone e del Palazzo Carignano e di quello dell'Accademia delle Scienze (1624 † 1683).

2. Ducco-Occhetti Antonietta.

GUASTALLA, ottava via a sinistra del corso S. Maurizio, m. 380 (**S 13**). *Pret.* **Mand. VI** — *Sez.* **Borgo Po** — *Deleg. P. S.* **Vanchiglia** — *Circoscr. elett. Amm.* **Mand. VI** — *Politica* **Coll. III** — *Parr.* **S. Giulia.**

Battaglia vinta da Carlo Emanuele III, il 19 settembre dell'anno 1734. Città in provincia di Reggio Emilia.

1, 1*bis*, 3. Filippa Riccardo.
5, 7. Naretto Gio. successori.
9. Bocca Carlo, Domenica, Giacinta, Giovanna, Giuseppe e Rosa (eredi) fu Biagio.
11. Marchetti Francesca fu Gius. in Ajmone Catt. Pietro.
17. Mombello Carlo fu Gio. Batt.
19. Castano Federico.

2. Farina cav. avv. nob. Enrico.
2*bis*, 4. Id. id.
6. Barbero P. Angelo fu Domen.
8. Migliau Donato.
10. 10*bis*. Pagliassotti Pietro.
12. Guala Maddalena fu Gius.
Guala Marcellino fu Giuseppe.
Giolino Adelaide in Chiappelli.
14. Scott Alfonso fu G. B.
16. Solaro Marco fu Vincenzo ed Eugenia fu Marco.
26. Asilo Infantile Reynero.

GUBBIO (Via), dalla piazza Madonna di Campagna alla via Verolengo (**M 5**). *Pret.* **Mandam. VII** — *Deleg. P. S.* **San Donato** — *Circosc. elett. Amm.* **Mand. VII** — *Polit.* **Coll. II** — *Parr.* **Madonna di Campagna.**

Città dell'Umbria, bella e severa, sulle falde di un monte.

GUERRAZZI (Corso), lungo il fiume Po, tra la nuova cinta daziaria e la via Pindemonte (**W 7**). *Pret.* **Mandamento VI** — *Deleg. P. S.* **Borgo Dora** — *Circoscr. elett. Amm.* **Mand. VII** — *Polit.* **Coll. II** — *Parr.* **S. Gaetano.**

Celebre letterato livornese. Prese viva parte ai moti del 1848, e fu ministro, indi dittatore in Toscana. Sono conoscintissimi i suoi romanzi *La battaglia di Benevento* e l'*Assedio di Firenze* (1803 † 1873).

GUICCIARDINI Franc. Giuseppe, via a giorno degli antichi magazzini doganali e normale al corso Oporto (**M 13**). *Pretura* **Mand. III** — *Sez.* **Monviso** — *Sez. P. S.* **Monviso** — *Circoscr. elett. Amm.* **Mand. III** — *Polit.* **Coll. IV** — *Parr.* **S. Barbara.**

Storico e uomo politico fiorentino. La sua fama è dovuta alla sua *Storia d'Italia*. Nato nel 1482, morto nel 1540.

GUGLIELMO MASSAIA (Via), in protendimento della via Boccardo a ponente del piazzale Madonna di Campagna fra questo e il corso Grosseto (**N 5**). *Pret.* **Mand. VII** — *Deleg. P. S.* **S. Donato** — *Circ. elett. Amm.* **Mand. VII** — *Polit.* **Coll. II** — *Parr.* **Madonna di Campagna.**

Illustre missionario piemontese che iniziò la sua vita apostolica alla Madonna di Campagna. Fu rappresentante del re Vittorio Emanuele II presso il Re Menelik dello Scioa (1800 † 1889).

ILARIONE PETITTI, prima via trasversale alla via Nizza, oltre il corso Dante (**N 19**). *Pret.* **Mand. V** — *Sez.* **S. Salvatore** — *Deleg. P. S.* **Barr. di Nizza** — *Circoscr. elett.* sino ai num. 29 e 30 *Ammin.* **Mand. V** — *Polit.* **Coll. IV**; dai n. 31 e 32 al fine *Amm.* **Mandamento V** — *Polit.* **Coll. III** — *Parr.* **Sacro Cuore di Gesù.**

Senatore del regno e statista, autore di molte memorie sull'amministraz. del Piemonte; collaborò alla formazione dei Codici del Regno Sardo; nacque in Torino nel 1790, ed ivi morì nel 1850.

9. Mercandino Giacomo (Ditta).
11. Siniscalco Nicola di Domen.
21. Caldara Celestino di Luigi.
23. Martina Casim. Carlo di Lorenzo.
33. Salassa coniugi.

6. Barberis Paolina ved. Ulrich.
20. Atleta Michele Giuseppe.

INDUSTRIA (Via dell'), seconda a destra di via S. Donato (**M 9**). *Pret.* **Mand. II** — *Sez.* **Borgo Dora** — *Deleg. P. S.* **S. Donato** — *Circoscr. elett. Amm.* **Mand. VII** — *Politica* **Coll. II** — *Parr.* **S. Donato.**

Cosidetta per ricordare l'intenzione del Municipio dopo il trasporto della capitale di fare di Torino una città industriale.

4. Giordano Michele, Maddal., Franc. e Giov. fu Giacomo.
Faya Giacomo di Stefano.

INTRA (Via), perpendicolare e a destra del corso Mortara, tra questo e la ferr. di Lanzo. *Pret.* **Mand. VII** — *Deleg. P. S.* **S. Donato** — *Circoscr. elettor. Amm.* **Mand. VII** — *Polit.* **Coll. II** — *Parr.* **Madonna di Campagna.**

Comune della provincia di Novara, circondario di Pallanza, alla riva destra del Lago Maggiore, in posizione amenissima.

9. Vaula Giuseppe fu Giovanni.

IPPOLITO NIEVO. Via lungo il lato levante della piazza d'Armi di Vanchiglia, tra il corso Pietro Colletta e la via Amedeo Ravina (**V 11**). *Pret.* **Mand. VI** — *Deleg. P. S.* **Borgo Dora** — *Circoscr. elett. Amm.* **Mand. VII** — *Politica* **Coll. II** — *Parr.* **SS. Nome di Gesù.**

Fervente patriotta e colonnello garibaldino. Poeta e romanziere: dai suoi scritti emana l'arguzia viva e un vero tesoro d'ingegno e d'affetto (1830 † 1881).

ISSIGLIO (Via), traversante le borgate S. Paolo e Monginevro, fra i corsi Marsiglia e Peschiera, parallela ed oltre la via Caraglio (**F 14**). *Pretura* **Mand. V** — *Sez.* **S. Salvatore** — *Sez P. S.* **S. Secondo** — *Circoscr. elett. Amm.* **Mand. V** — *Polit.* **Coll. IV** — *Parr.* **Pozzo Strada.**

Comune della provincia di Torino, circondario d'Ivrea.

1. Pessa Rosa, Ida, Armanda, Clelia, Gius., Ern., Edoardo ed Eugenio.
3. Salassa Domenico di Franc.
5. Bolognini Leopold[a] in Moisio.
5*bis*. Raviola Vittorio.
7. Ogliani Pierina e Giuseppe di Federico.
9. Drogant G. B. fu Dario e Gilli Giuseppe fu Giac.
11. Piovano Giuseppa in Marocco.
11*bis*. Bonaudo Giacomo e Frisetti Angela coniugi.
13. Borgo G. B. fu Giuseppe.
15. Id. id.
17. Id. id.

18. Piovano Gio.-Giulio di Giulio.
Piovano Gio.-Giulio di Pietro.

IVREA, quarta via parallela a nord-est del corso Regina Margherita fra la ferrovia e via Borgo Dora (**P 10**). *Pretura* **Mand. I** — *Sez.* **Borgo Dora** — *Sez. P. S.* **Borgo Dora** — *Circoscr. elett. Amm.* **Mand. VII** — *Polit.* **Coll. II** — *Parrocchia* **S. Gioachino.**

Capoluogo del Canavese: già colonia romana; nel 1313 si diede ad Amedeo V di Savoia.

1. Scorta Giovanna ved. Colla.
3. Buzzo Margari Luigi fu Gius.

2. Moretti Ida di Giuseppe.
Moretti Rosa e Giuseppe di Umberto.
4. Buzzo-Margari Luigi, Bartol., Maurizio e Teresa fu Gius.

JACOPO FORONI (Via), tra la via Monterosa e la piazza Bottesini (**S 7**). *Pret.* **Mand. VII** — *Sez. P. S.* **Borgo Dora** — *Circoscr. elett. Amm.* **Mand. VII** — *Polit.* **Coll. II** — *Parr.* **Madonna della Pace.**

Fu ottimo compositore di musica, eccellendo sopratutto nelle sinfonie (1825 † 1885).

1. Falco Rita in Colombo.
3. Ferraris Lorenzo.
5. Decorti Valentino.

2. Decorti Valentino.

JIVARA D. Filippo, via fra il giardino della Cittadella e il corso S. Martino (**N 12**). *Pret.* **Mand. II** — *Sez.* **Moncenisio** — *Sez. P. S.* **Moncenisio** — *Circ. elett. Amm.* **Mand. II** — *Polit.* **Coll. I** — *Parr.* **S. Barbara.**

Architetto di Vitt. Am. II. Moltissime sono le sue opere in Torino, e la principale è la Basilica di Superga (1685 † 1736).

1. Rey Eugenia fu Antonio in Clarotti avv. Roberto.
3. Id. id.
5. Istituto Sordo-Muti.
7. Id. id.
9. Forniglia Giuseppe, Michele e Costanzo.
Forniglia Giov., Margherita ved. Giordano e Costanzo fu Giovanni-Maria.
11. Lange Guglielmo e Mario fu Natale.
13, 15. Collegio Artigianelli.
17, 19. Ospedale Oftalmico.
19*bis*. Gazelli di Rossana march.[a] Giuseppina in Del Carretto.
21. Bellone Carlo fu Carlo.
23. Saracco Cristina.

2. Tapparo dott. Felice.
4. Auchentaller Luigi fu Gius. e figlia Maria-Rosa in Schiapparelli.
6. Martinolo Gius.[a] ved Canova.
10. Agello cav. Placido fu Luigi.
12. Martinotti avv. Antonio.
14. Collegio Artigianelli.
16. Lange Aug. e Pietro fu Natale.
16*a*, 16*b*. Id. id.
18. Molinari Margh. in Poggio.
20. Molinari Rosa in Artusio.
22. Comana banch. Vincenzo.

LAGRANGE (De la Grange) Giuseppe Luigi (Via), da via Maria Vittoria, in continuazione della via Accademia delle Scienze al corso Vitt. Em. II, m. 665 (**P 14**). *Pret.* **Mand. IV** — *Sez.* **Monviso** — *Sez. P. S.* **Monviso** — *Circoscr. elett. Amm.* **Mand. III** — *Polit.* **Coll. IV** — I numeri pari: dal principio a via dell'Ospedale *Parr.* **S. Filippo**; da via dell'Ospedale al termine *Parr.* **S. Carlo** — I numeri dispari: dal principio fino a via Cavour *Parr.* **S. Filippo**; da via Cavour al termine *Parr.* **Madonna degli Angeli.**

Matematico, uno dei fondatori dell'Accad. delle Scienze di Torino; nato in Torino nell'anno 1736, morto a Parigi nel 1813.

1. Ceriana Mayneri nob. comm. Michele fu Carlo.
3. Id. id.
5, 7. Ceriana Mayneri Carlo e Giuseppe fu Pier Carlo.
9. Id. id.
11. Garbagnati Teresa vedova Junch.
13. Società Mission. della Chiesa Metodista Episcop. di New-York.
15. Cargnino frat. e sor. fu Domen. Crosetti, Adorno e Savio.
17. Canova Anna fu Carlo.
19. Cantello Elisab. ved. Bonelli.
21. Renaud di Falicon conte Em.
23. Id. id.
25. De Roussy de Sales conte Eugenio.
27. Id. id.
29. Soc. d'Istruzione, Educazione di M. S. e di Beneficenza fra insegnanti.
31. Daziani Roberto.
33. Origlia ing. Carlo, Giuseppina e Teresa fu Pietro.
35. Ratto Margherita fu Giuseppe e figli Tomaso, Ettore, Oreste e Alessandro fu Bernardo.
37. Fasolo Maddal. ved. Giordano e figlie Anna e Francesca.
39. Baldracco ing. Enrico, Giacinto e Luigi.
41. Occhetti Antonietta in Ducco.
43. Mondino ing. Luigi.
43. Ferrante Mondino Giuseppina e Maria fu Eugenio.
45. Fubini cav. Samuel fu Sabato.
47. Id. id.

2. Musso ing. Maurizio, avv. Giuseppe, Anna-Maria, Carlotta ed Aless.[a] fu Giuseppe Antonio (eredi).
4, 6. Accad. Filarmonica.
8. Noli Maria in march. Carlo di Moncrivello.
Panissera di Veglio cont.[a] Giuseppina.
10. Del Carretto di Moncrivello e Gorzegno marchese Carlo e figli Gustavo e Walburga.
12. Gromo-Richelmy di Ternengo Lazzaro fu conte Emanuele per la sua prole.
14. Midana ing. Gius., Albina in Chiesa Carlo e Melania fu Antonio.
16. Masino ing. Giusto fu Giacinto.
Manfredi Lena, Maria e Lidia fu Pietro.
18. Municipio di Torino (Uffici Questura).
Masino ing. Giusto fu Giacinto.
20. Cacherano di Bricherasio nob. Sofia e madre Massel di Caresana cont.[a] Teresa fu marchese Federico.
20*bis*. Id. id.
22. Sarti cav. avv. Giuseppe.
24. Bocciolone avv. Giuseppe fu Natale.
26. Camosso Sofia.
Camosso (eredi).
Spanna Marcellina e Teresa di Paolo.
28. Ferrero Ach., Franc., Rod., Lod., Annetta e Virg.[a] fu Fel.
Ferrero Michele, Guglielmo, Giuseppe, Felice e Corinna fu Vincenzo.
Ferrero Felicita, Costantino, Pietro, Franc., Maria, Ant., Luigi, Margh., Isabella, Pasquale fu Francesco.
Ferrero Felicita fu Pietro.
Almasio Lamberto fu Giorgio.
Ferrero Anna-Maria fu Ant.
Ferrero Felicita, Angelo e Vincenzina fu Angelo.
Bobbio Silvio, Carlo e Maria di Carlo.
30. Novellis Filippo.
32. Cassa Mutua Cooperat. Ital. per le pensioni.
34, 36. Grasso banchiere cav. Vitt.
38. Simondetti comm. Luigi.
40. Piatti Romea vedova Biglia Gio. Batt.
42. Società Anonima *Stabilimenti del Ligure.*

LAGRANGE (Piazza), a levante della piazza Carlo Felice (**O 15**). *Pret.* **Mand. IV** — *Sez.* **Monviso** — *Sez. P. S.* **Monviso** — *Circ. elett. Amm.* **Mand. III** — *Polit.* **Coll. IV** — *Parrocchia* **S. Carlo.**

1. Simondetti comm. Luigi fu Carlo.

2. Piatti Romea vedova Biglia Gio. Batt.

LA LOGGIA (Via), in regione Lingotto-Mirafiori dallo stradale di Stupinigi (**G 23**). *Pret.* **Mand. V** — *Sez.* **Lingotto** — *Deleg. P. S.* **Barr. di Nizza** — *Circoscr. elett. Amm.* **Mand. V** — *Polit.* **Coll. IV** — *Parrocchia* **di Mirafiori.**

Comune nel circondario di Torino.

1. Quaglia Giovanni.
3. Ottino Augusto.
7. Grimaldi Giacinto fu Gio.
9. Raccone Filippa in Barrera.
23. Bertone Giulia fu Giovanni in Benna.

2. Piconetto Mich. fu Giacomo.
4. Franco Filomena.
18. Concaris Arturo fu Gerolamo.
Casa senza numero. F.I.M.A. (Fabbrica Italiana Motori Aviazione).

LA MARMORA Alfonso, prima via a sinistra del corso Vitt. Eman. II, dopo il corso Re Umberto (**M 16**). *Pret.* **Mand. III** — *Sez.* **S. Salvatore** — *Deleg. P. S.* **S. Secondo** — *Circoscr. elett. Amm.* **Mand. V** — *Polit.* **Coll. IV** — *Parrocchia* fino a via Montevecchio **Ss. Angeli Custodi**, da via Montevecchio a fine *Parr.* **della Crocetta.**

Fu ministro della guerra: distinto generale comandò la spedizione di Crimea. Questo nome ricorda anche gli altri fratelli Lamarmora, Alberto, illustratore della Sardegna, e Alessandro, fondatore dei Bersaglieri.

13. Rosso rag. cav. Roberto.
15. Farina ing. Pietro (eredi).
17. Operti prof. Pier Francesco.
19. Michela-Zucco cav. ing. Giovanni fu Francesco.
21. N. N
21*bis*. Bogetti Bartolomeo.
23. Marietti ing. Piero.
25. Biglia cav. Celest. fu Gio.-Ant.
27. Carrera Ernesto e Boero Irene coniugi.
31. Marchisio Andrea fu Franc.
33. Grometto Serafino.
35. Botto-Micca ing. Gio. e figlia Margherita in Mazzoni.
37. Travaglini Eugenio ed Enrico fu Gio.- Gaudenzio.
Travaglini Teresa fu Giov.
39. Hermann Franz.
41. Verona cav. Cesare.
49. Boggio frat. e C., capimastri.
55. Momo ing. Giuseppe.
75. Wolff dott. Enr. fu Guglielmo.

2. Remmert comm. Emilio.
8. Doglia Ercole fu Carlo.
10. Avogadro di Collobiano contessa Maria-Margherita nata Dalla Valle.
12. Catella Oreste e Pompeo fratelli fu Gaetano.
14. Torretta Enrico.
16. Dellachà comm. Ambrogio fu Lorenzo.
18. Ceresa ing. cav. Carlo-Angelo.
20. Gianoglio Maria ved. Filippi.
22, 24. Della Noce cav. Giuseppe.
26. Prevignano Eleonora in Caputo cav. Eugenio.
28. Zecchini Pietro, Carlo e Juicka fu Mario.
30. Nicolis di Robilant contessa Teresa fu conte Carlo Felice in Di Sambuy cav. Luigi.
30*bis*, 32. Radino Maria vedova Rostain.
Rostain Elis.ª fu comm. Alfr.
40. Richetta di Valgoria conte Guido.
86. Gardois Giac. fu Chiaffredo.
90. Costantini Zaira.

LAMBRUSCHINI Raffaello, via parallela ed a giorno della via Amedeo Peyron, diagonale tra le vie Tassoni e Migliara (**I 10**). *Pret.* **Mand. II** — *Deleg. P. S.* **S. Donato** — *Circoscr elett. Amm.* **Mand. VII** — *Polit.* **Coll. II** — *Parr.* **S. Alfonso de' Liguori.**

Il Lambruschini (1788†1873) divise le sapienti sue cure fra le tenere piante del suolo e i fanciulli, e fu il primo ad applicare i metodi educativi del Pestalozzi e del Rosmini.

LAMPORO (Via), in regione Madonna di Campagna, perpendicolare ed a destra dello stradale di Lanzo, fra questo e la bealera nuova di Lucento (**N 5**). *Pret.* **Mand. VII** — *Deleg. P. S.* **S. Donato** — *Circoscr. elett. Amm.* **Mand. VII** — *Parr.* **Madonna di Campagna.**

Comune della provincia di Novara, ricco in granaglie di varie specie.

1. Miola Maria fu Giuseppe.
3. Toja Giuseppe, Franc., Giuseppina e Maria di Angelo.
7. Rastaldi Spirito e Maffè Giovanna coniugi.
9. Lana G. B. e Camandona Francesca coniugi.
13. Chiari Ant. e Peretti Maria coniugi.
15. Reycend Giovanni-Antonio, Lidia, Giuseppe e Augusto.
17. Borello Secondo.

LANFRANCHI (v. Francesco Lanfranchi).

LANINO Bernardino, da via Cottolengo a via Borgo Dora (**P 10**). *Pret.* **Mand. I** — *Sez.* **Borgo Dora** — *Sez. P. S.* **Borgo Dora** — *Circoscr. elett. Amm.* **Mand. VII** — *Politica* **Coll. II** — *Parr.* **S. Gioachino.**

Pittore vercellese, emulo di Gaudenzio Ferrari, nato circa il 1500, morto nel 1580. Rinomato per bellezza di composizione e vivacità di colorito.

1. Liautaud Enrico e Vincenzo fratelli.
3. Id. id.
5, 7. Decker Melania, Emma e Gustavo fu Teodoro.
Decker Adolfo, Alice, Gugl., Carlo ed Elisa fu Enrico.
Malan Luigia, Ernesto, Selina, Maria ed Emma fu Luigi.
Turin Ferd.-Luigi e Valentina di Giulio.

2. Liautaud Enr. e Vinc. frat.
10. Rolando Giuseppe fu Maur.

LANZA (v. Giovanni Lanza).

LANZO (Via di), dal c. Emilia alla piazza Lanzo (**P 8**). *Pretura* **Mand. VII** — *Sez.* **Borgo Dora** — *Sez. P. S.* **Borgo Dora** — *Circoscr. elett. Amm.* **Mand. VII** — *Polit.* **Coll. II** — *Parr.* **S. Gioachino.**

Comune nel circondario di Torino, a 540 metri, all'entrata delle amene sue valli.

1. Motto Carlo.
3, 5, 7. Panora Ida ved. Durio.
17. Bovero Camillo.
19. Castagnetto Caterina.
21. Ghiotti Felice e Gallo Maria coniugi.
35. Rossi Davidino e Vittorino fu senat. Angelo.
37. Id. id.
83 isol. Ferr. dello Stato (Stazione Dora).
343 isol. Municipio di Torino (Casa del Dazio).

6. Concerie Italiane riunite.
12. Fiorio Mich., Laureato, Valentino, Vitt. e Col. fu Paolo.
30. Castagna Maria
32. Derossi Adel. ved. Quaglino.
34. Platone Felice.
36. Pasteris Giuseppe fu Ant.
40, 42. Savant-Levet G. B.
44. Ogliani Genoveffa (eredi).
Mensone Maria fu Michele.
46. Rosso Giovanni, geometra.
48. Stanzani Ernesta in Ranzenigo Valerio.
50. Id. id.

LANZO (Piazza), di fronte alla stazione Dora tra la via Lanzo ed il corso Principe Oddone (**O 7**). *Pret.* **Mand. VII** — *Sez. P. S.* **Borgo Dora** — *Circoscr. elett. Amm.* **Mand. VII** — *Polit.* **Coll. II** — Fronte a levante *Parr.* **S. Gioachino;** fronte a ponente *Parr.* **N. S. della Salute;** dal 143 e 144 al fine *Parr.* **Madonna di Campagna.**

6. Municipio di Torino.

LANZO (Strada provinciale di) oltre la ferrovia di Milano (**O 7**). *Pret.* **Mand. VII** — *Deleg. P. S.* **S. Donato** — *Circ. elett. Amm.* **Mand. VII** — *Polit.* **Coll. II** — Dal n. 49 e 141 e dal 68 al 142 *Parr.* **N. S. della Salute;** dal 143 e 144 al fine *Parr.* **Madonna di Campagna.**

49. 53, 59. Soc. Nazionale Officine di Savigliano.
63. Palazzo prof. Carlo fu Giov. Batt.
95, 101. Hähnel ing. Massimiliano.
109, 111. Verna Andrea fu Stef.
113, 115. Falco Emma, Mario, Gino e Giorgio fu Achillo.
117. Giacomasso Pietro e Clementina in Rovey.
119. Giacomasso Teresa.
121. Barale Teresa ved. Pasteris.
125, 127. Gallesio Giovenale fu Domenico.
129. Peduzzi Giovanni.
Gros Anna e Franc. fu Carlo.
Maglia Valeria e Massimo fu Antonio.
133, 135. Gianolio Anna-Maria in Bosio-Pollar.
141. Aimone Margherita ved. Garola Secondo.
143. Casa del Popolo Borgata Vittoria e Mad. di Camp
159. Milano Pietro e figlio Giov.
187, 189. Gastaldi Maria vedova Garis e figli Magno e Stef.
195. Ajassa Giuseppe fu Franc
197. Vaccarino Giorgio e Garino Maria coniugi.
203. Ortalda Elisabetta vedova Bocca.
Bocca Emilio, Ant., Maria e Luigi fu Antonio.

5. Miola Matilde in Rinaudo.
9. Girelli Franc. fu Giuseppe.
17, 221, 223. Id. id.
25. Merlo Matilde in Gannio.
31. Silvestro Luigia in Giordano.
235, 237, 241. Parrocchia Mad. di Campagna.
249. Turin-Boer cav. Alberto.
255. Vigna cav. dott. Carlo Alb.
Penoncelli Domenica
261. Curtino-Castagneri Giuseppina ved. Porta e figlie Lucia ed Emma.
263. Bassino coniugi.
265. Id. id.
267. Peris Giuseppe fu Lorenzo.
269. Albri Giovanni di Francesco.
271. Merlo Matilde in Gannio.
273. Maury Tancredi.
275. Dal Bon Giannina.
277. Soc. dilett. Mandolinisti.
279. Volpe Maurizio fu Gius.
287. Gorra Giovanni, Giuseppe ed Angelo fu Francesco.
Coggiola Giovanna vedova Gorra.
Minelli Francesco fu Gius.
Perosino Giovanni.
Mautasso Ettore.
Accotto Carlo.
297. Conti Teresa fu Domenico.
Ferrero Emilia ved. Conti.
15. Musi Maria in Revella.
Revella Antonio.
Perone Giovanni Battista.
Camero Carlo.
157. Borsello Felice.
161. Genisio Giovanni
171 Rosso Pietro
265. Albera sac. Paolo e condom.
281. Cibrario coniugi e figlia.
295. Nigra Luigi.

38. Pasteris Giov. e Vittorio fu Antonio.
42. Società Anon. Ferrovia Torino-Ciriè-Valli di Lanzo.
66. Bossato vedova e figli.
78, 80. Rovey Giorgio, Giuseppe, Giacomo e Matilde-Clotilde fu Luigi.
Neyrotti Angela vedova Rovey.
Rovey Giacomo.
Rovey Giorgio, Giuseppe, Giacomo e Matilde-Clotilde fu Luigi.
Neyrotti Angela vedova Rovey.
76. Rovala Margherita ved. Richiardi e figlie Camilla ed Enrichetta.
90. Bertinaria Maddalena ved. Milano.
Milano Basilio fu Antonio.
92. Asilo Infantile.
94. Moschietti Teresa-Agostina in Poggio Carlo.
Betti Maddalena vedova Bernatteis e figli.
96. Bernatteis Madd. fu Nicola.
98. Betti Maddalena fu G. B.
92, 94. Bertinaria Maddal. ved. Milano.
206. Rossini Giulia in Monteverdi.
208. Terrazza Giuseppe.
200. Merry Delfina, Chiaffredo e Giuseppe fu Antonio.
Pugliese avv. Ettore fu Gius.
Terrazza Giuseppe di Gius.
192. Massato Angelo e Franchetti Margherita coniugi.
108. Garosci Francesco di Giov.
110. Massaia Prospero.
114. Paccotti Giuseppe.
116. Zodo Antonio fu Giovanni.
118. Pavia Luigi fu Giovanni.
120. Aschieri Maria fu Luigi.
122. Molineri Alessio fu Domen. e Vanneri Carolina coniugi.
124. Berio Vittorio, Achille ed Annibale fu Vittorio.
128. Casetti Virgilio.
130. Villa Felicita in Bussolino.
132. Ortalda Gius. e figlio Pietro.
134. Barberis Paolo fu Costant.
136, 138, 140. Bianchi Giuseppe e Beraudon Caterina coniugi.
142. Negri coniugi.
164. Guglielminotti-Trivell frat.
166. Galetto Battista, Andrea, Margherita in Ballor, Giovanni ed Emilio-Carlo fratelli fu Michele.
170. Daviol Gio. Batt. fu Bartol.
172. Coriasco Luigi.
180. Myno Carolina ved. Nicolini.
Baccelli Luigi fu Giuseppe.
182. Bersano Carlo fu Giovanni.
184. Oberto Stefano fu Giuseppe.
188. Concerie Italiane Riunite (Soc. Anonima).
194, 196, 200, 202, 210, 214, 216. Soc. An. Concerie riunite.
224. Casalegno Michele.
Scribante Cesare di Giov.
230. Rogliatti Gius.ª v. Pavesio.
232. Strumia Antonina-Annina in Sales.
240. Podio ing. Antonio.
242. Balma Margherita vedova Tavolino.
Versino Anna.
Civalleri Giacomo.
244. Gramaglia Cesare, Onorato e Clotilde.
252. Tosco fratelli.
254. Villa Giovanni.
Frisotti Giovanni.
256, 258. Marconetti frat. fu Bartolomeo.
260. Ponchia Paolo fu Pietro.
262. Id. id.
264. Id. id.
264*a*. Oseletto Secondo fu Ant.
264*b*. Girardi Maurizio.
Caveglio Carlo e Barbero Celestina coniugi.
266. Biletta Francesco e Maria di Giovanni.
Biletta Giovanni.
268. Villata Luigi.
272. Perino Carlo e Strobbietto Caterina coniugi.
274. Perino Domenico e Destefanis Maria coniugi.
290. Adorno Giuseppe-Placido fu Batt.
292. Giustetto Giuseppe.
302. Pereno Domenico.
304. Pozzo Simone fu Carlo.
314. Caudera Placido, Emma, Lidia, e Giuditta fu Pietro.
Caudera Adelaide.
316. Tedeschi Gius. e C. (Ditta).
318. Id. id.
354. Bonino Giovanni.
386. Rigat Carlo fu Chiaffredo (eredi).
Vaccarino cav. Gio. fu Paolo.
400. Dentis Michele e Andrea.
402. Castelli Pietro fu Carlo.
778. Coha Luigia.
780. Baccelli Luigi fu Giuseppe.

LANZO (Dallo Stradale di). Case sparse. — *Pret.* **Mand. VII** — *Delegaz. P. S.* **San Donato** — *Circ. elett. Amm.* **Mand. VII** — *Polit.* **Coll. II** — *Parrocchia* **Madonna di Campagna.**

432. Martinengo don Giovanni-Antonio fu Battista.
521. Ronco Bartolomeo e Viotti Agnese coniugi.
523. Bersano Carlo fu Giovanni.
535. Gallesio Giovenale fu Dom.
565. Società Anon. Ferrovia Torino-Ciriè-Valli di Lanzo.
765. Albera sac. Paolo e condom.
787. Asinari Luigia in Cona.
795. Sacerdote cav. Emanuele fu Salvador.
797. Ajassa Maria.
805. Musso fratelli, ingegneri (Ditta).

418, 425. Ghiazza Anna ved. Marocco e figli Maria, Giacomo, Anna, Marianna, Lucia ed Andrea fu Guglielmo.
628. Saroldi Alcide di cav. Luigi.
640. Gallesio Giovenale.
654. Fiorio fratelli fu Paolo.
770. Fiorio Sebastiano (eredi). (Molino di Bramafame).

LANZO (Strada provinciale di Lanzo al Villaretto). *Pretura* **Mand. VII** — *Delegaz. P. S.* **San Donato** — *Circoscr. elett. Amm.* **Mand. VII** — *Polit.* **Collegio II** — *Parr.* **Madonna di Campagna.**

LASCARIS (Via), terza via a sinistra di via Alfieri (**O 13**). *Pret.* **Mand. IV** — *Sez.* **Monviso** — *Sez. P. S.* **Monviso** — *Circ. elett. Amm.* **Mand. III** — *Polit.* **Coll. IV** — *Parr.* **S. Carlo.**

Dalla famiglia Lascaris, originaria degli antichi imperatori d'Oriente.

1, 3. Tiretta cont.ª Augusta fu conte Edoardo vedova Lovadino Guido.

6. Gianotti bar. avv. Romano.

LAURIANO (Via), oltre la barr. Ponte Trombetta (**V 15**). *Pret.* **Mand. VI** — *Sez.* **Borgo Po** — *Sez. P. S.* **Borgo Po** — *Circoscr. elett. Amm.* **Mand. VI** — *Polit.* **Coll. V** — *Parr.* **Gran Madre di Dio.**

1. Berardo Giuseppe.
3. Codo Maria Italia fu Pietro in Coda.
5. Cancelli Adalgisa in Ferreri.
7. Serra Oreste fu Giovanni.

4. Berto cav. cap. Domenico fu Bartolomeo.
8. Francone Paola fu Giacomo in Battagliotti Francesco.

LAURO (vedi Agostino Lauro).

LAURO ROSSI (Via), prolungamento di via Spontini a ponente del corso Ponte Mosca, tra questo e la via Cigna (**R 6**). *Pret.* **Mand. VII** — *Sez. P. S.* **Borgo Dora** — *Circoscr. elett. Amm.* **Mand. VII** — *Polit.* **Coll. II** — *Parr.* **Madonna della Pace.**

Rinomatissimo compositore musicale drammatico maceratese (1821 † 1885). Le migliori sue opere sono: *I falsi monetari, La figlia di Figaro, Il domino nero, La contessa di Mons, Cleopatra.*

26. Zo Giuseppe.
32. Rubatti Pietro.

LECCE (Corso), compreso fra lo stradale di Francia ed il corso Reg. Margherita (**G 9**). *Pret.* **Mand. VII** — *Deleg. P. S.* **S. Donato** — *Circoscr. elett. Amm.* **Mand. VII** — *Politica* **Coll. II** — *Parr.* **Pozzo Strada.**

Città gentile e colta che fu detta l'Atene delle Puglie e la Firenze del Mezzogiorno.

2. Società Automobili Seat.
16. Gaia e C.ia (Fonderia).

LE CHIUSE, Borgo S. Donato, via intermedia alle vie Cibrario e S. Donato (**L 10**). *Pret.* **Mand. II** — *Sez.* **Borgo Dora** — *Deleg. P. S.* **S. Donato** — *Circ. elett. Amm.* **Mand. VII** — *Polit.* **Coll. II** — *Parrocchia* **S. Donato.**

Luogo antichissimo, allo sbocco della valle di Susa, celebre per la resistenza che nel 773 Desiderio re dei Longobardi oppose alle armi di Carlo Magno.

3. 5. Fogliano Maria.
13. Carrara coniugi.
23. Righini cav. Vinc. fu Felice.
25. Testa Adele.
31. Racca Michele fu Andrea.
39. Baloire Domenico, Pietro e Maggiorino fu Giuseppe.
43. Girardi cav. Giac. fu Martino.
47. Stratta Luigi e Gobetti Mario.

6. Istituto Sacra Famiglia.
22. Ganna Giovannina vedova Ferrari.
30. Municipio di Torino (Scuola Boncompagni).
34. Municipio di Torino.
36. Caneparo Giovanni.
38. Enrieu Eugenio.

LEGNANO, quinta via a destra di via Sacchi (**N 16**). *Pret.* **Mand. III** — *Sez.* **S. Salvatore** — *Sez. P. S.* **S. Secondo** — *Circoscr. elett. Amm.* **Mand. V** — *Polit.* **Collegio IV** — *Parr.* **S. Secondo.**

Comune della provincia di Milano, presso il quale i Collegati lombardi vinsero il 29 maggio 1176 la celebre battaglia contro Federico Barbarossa.

7. Socco Alfonsa fu Vincenzo in Piasco.
9. Maggi ing. Carlo di Lorenzo.
11. Borelli Pompeo.
15. Catella Oreste e Pompeo fu Gaetano.
17. Chiorino Giacomo e Morero Lucia, coniugi.
21. Fubini Lelio e Leone Raffael fu Samuele.
23, 25. Marietti ing. Piero.
27. Ceresa ing. Carlo Ang.
29. Lombroso Gina fu comm. Cesare.
31, 33. Tamagno Margherita fu comm. Franc. in Talamona.
45. Mazzucchelli ing. Vincenzo fu Carlo.

2. Fubini Ester Ernesta fu Samuele ved. Fubini Donato.
4. Id. id.
6. Gilardini Erminia in Emprin.
14. Nurizio Teresa (Istituto Sant'Anna).
16. Levi Rosalia fu Israel ved. Loria.
18. Lievre Emilio.
Chiavassa Ida ved. Lievre.
20. *Via privata*:
1. Mosca Angelo.
3. Cottalorda Enr. fu Carlo. Bianchi Lavinia
5. Novo Antonio. Zaberto Secondo.
7. Monetti Rosa-Luigia fu Giorgio e Cestari Annita e Giorgina di Aldo.
9. Bosco Maria ved. Bertasso Giovanni.
11. Id. id.
15. Albera Anna e Francesca fu Giac.

2. Borgogno Maria di Gius.
4. Rusca Giuseppe.
6. Alemanni Maria-Rosa fu G. B. in Caratti.
8. Michela-Zucco cav. ing. Giovanni fu Francesco.
10. Paolasso cav. Giovanni.
22. Mainero Pietro.
24. Dellachà comm. Ambr. fu Lorenzo.
26. Lombroso Paola in Carrara, dott. Ugo e Gina in Ferrero.
28. Vigliardi avv. Carlo, Diodato e Cesare fratelli.
30. Pugliese Emilio.

LEMIE (Via), nella Frazione Madonna di Campagna, perpendicolare ed a destra della via Foligno, fra questa e la ferrovia di Lanzo. (**M 5**). *Pret.* **Mand. VII** — *Sez.* **Borgo Dora** — *Deleg. P. S.* **S. Donato** — *Circoscr. elett. Amm.* **Mand. VII** — *Polit.* **Coll. II** — *Parrocchia* **Madonna di Campagna.**

Comune del circondario di Torino: altezza 960 m.; sta adagiato su di un promontorio nella valle di Viù.

1. Locco Margh. ved. Bonino.
3. Locco Michele fu Antonio.
5. Toso Enrico fu Vincenzo.
7. Fenoglio Giovanni.
9. Francia Nicola.
11. Conti Ernesto fu Ferdinando.
11*bis*. Id. id.
15. Saccone Giovanni.

2. Gianotti Giovanni fu Luigi
4. Peiretti Paolo.
6. Tirone Francesco e Giuseppe fu Giovanni.
8. Cattaneo Francesco.
10. Nigra Angela fu Paolo.
12. Argenta Giovanni.
14. Sereno Antonio di Carlo
16, 18. Borrione Martino.
20. Spinelli Giovanni fu Carlo Ajello Caterina ved. Spinelli

LEONARDO DA VINCI, ultima via trasversale alla via Nizza, m. 800 (**N 20**). *Pretura* **Mandamento V** — *Sezione* **S. Salvatore** — *Deleg.* **Barr. di Nizza** — *Circoscr.* — *Amm.* **Mand. V** — *Polit.* dal n. a 29 e da 2 a 30 **Coll. IV**; dal n. 31 e 32 a fine **Coll. I** — *Parr.* **Sacro Cuore di Gesù.**

Notissimo è il suo quadro del Cenacolo; scrisse un trattato sulla pittura; studiò di rendere l'Arno navigabile; ebbe parte alla costruzione del Navigli di Milano (1452 † 1519).

13. Capello Antonio.
15. Emanuel Giorgio.
23. Gamba bar. Carlo Marizio
25. Id. id.
27. Id. id.
Passerin d'Entrèves di Cour mayeur conte-sa Marie nata Gamba.
35. Luzi Domenico fu Gaetano
37. Id. id.

2. Borello Giacomo (erede)
4. Id. id.
6. Moriondo Vittore, Vittorina Lorenzo, geom. Pio, Mariana ed Emiliano fu Michele.
8. Asilo Infantile della Barriera di Nizza.
12. Piccone Giuseppe e Domenico fratelli di Serafino.
14. Barbero e Ballor.
16. Piccone Giuseppe e Domenico fratelli di Serafino.
26. Gilardi Michele fu Antonio.
30. Ospedale Infantile Regina Margherita.
36. Soc. Elettricità Alta Italia.

LEOPARDI (Vedi Giacomo Leopardi).

LEPANTO (Corso), a levante del corso Vinzaglio percorrente il lato nord della nuova piazza d'Armi fino alla ferrovia di Genova (**I 19**). *Pret.* **Mand. V** — *Sez.* **S. Salvatore** — Fino al corso Stupinigi *Sez. P. S.* **San Secondo**, da questo al fine *Deleg.* **Barr. Nizza** — *Circoscr. elett. Amm.* **Mand. V** — *Polit.* **Collegio IV** — Fino al corso Stupinigi *Parr.* **Crocetta**, da questo al fine i numeri pari *Parr.* **S. Cuore di Gesù**, quelli dispari *Parr.* **del Lingotto.**

Città forte e porto della Grecia. Vittoria navale dei cristiani contro i Turchi il 7 ottobre 1571.

34. Negri Giov. Matteo (Ditta corrente in Occhieppo Superiore).
Id. id.
Id. id.

47. Finello Giuseppe e Martinetto Luigia coniugi.

LERA (Via), regione Pozzo Strada, seconda parallela ed a sinistra dello stradale di Francia e perpendicolare alla via Rubiana, fra questa e il corso Trapani (**F 12**). *Pret.* **Mand. V** — *Sez. P. S.* **S. Secondo** — *Circoscr. elett. Amm.* **Mand. V** — *Polit.* **Coll. IV** — *Parr.* **di Pozzo Strada.**

Monte delle Alpi Graje (m. 3355), fra le valli di Viù e di Ala.

LESSOLO, via in regione Vanchiglietta, dalla via Lungo Po al corso Graglia (**V 13**). *Pretura* **Mand. VI** — *Sez.* **Po** — *Deleg. P. S.* **Vanchiglia** — *Circ. elett. Amm.* **Mand. VI** — *Polit.* **Collegio III** — *Parr.* **Santa Croce.**

Comune nel circondario di Ivrea.

1. Mantovani C. e C. (Ditta).
25. Nelsonno Leonardo e Bianca-Anna.
27. Tortello vedova.
29. Bardelli Geremia Oreste fu Antonio.
31. Battù coniugi.
33. Bianco Batt. fu Sebastiano e Faber Maddalena coniugi.
35. Ferraris prof. Gius. fu Giuliano e Durando Angiola di Carlo coniugi.
37. Balma Arduino fu Domenico.
39. Socco Giovanni fu Pietro. Stellardo Giovanni fu Ant.

4. Jalie Adolfo, ing. Guido e Umberto fu Jona.
6. Toso Secondo e Bosticco Maria coniugi.
18. Foglia Francesco e Casaroli Caterina coniugi.
18. Bruno Teresa ved. Ruffino.
20. Foglia Francesco e Zucchi Francesca coniugi.
22. Gambino Giuseppe e Nata Teresa coniugi.
24. Foglia Francesco e Casaroli Caterina coniugi.
26. Scattura Enrica fu ing. Enrico.
26. Mottura Enrica fu ingegnere Enrico.
28. Miniotretti cav. Giuseppe.
30. [illegible] id.
32. Pasquetta Eugenio.
34. Mazzucchelli Ludovica.
36. Barbera Arduino.

LEVANNA, via nel Borgo Campiglioglio (**H 9**). *Pretura* **Mand. VII** — *Sez.* **Borgo Dora** — *Deleg. P. S.* **S. Donato** — *Circoscr. elett. Amm.* **Mand. VII** — *Polit.* **Coll. II** — *Parrocchia* **S. Alfonso de' Liguori.**

Monte delle Alpi Graje, la cui cima superiore è di 3619 m. Siccome ha diverse punte, si suol parlare delle Tre Levanne.

1. Tonso Bartolomeo fu Mich.
7. Balbo Olimpia ved. Chiabotto. Chiabotto Maurizio, Stefano, Battista, Roberto e Bonif. Gramaglia Gius. fu Franc.
9. Martini Enrica di Carlo.
11. Scotti Angelo e Bestone Teresa coniugi.
17. Cerrato Luigia ved. Cavallero.
19. Gramaglia Andrea.
23. Bonino.
25. Marangoni Ignazio.
27. Ceresa ing. cav. Carlo Angelo.

10. 12. Società Forze idrauliche del Moncenisio.
24. Bonino.

LEYNÌ, via nel Borgo Monte Rosa (**R 7**). *Pret.* **Mand. VII** — *Sez.* **Borgo Dora** — *Sez. P. S.* **Borgo Dora** — *Circoscr. elett. Amm.* **Mand. VII** — *Politica* **Coll. II** — *Parr.* **Madonna della Pace.**

Borgo del Canavese nel circondario di Torino.

1. Berruto Felice, Vincenzo, Maria e Michele fu Luigi.
3. Marocco Franc., Ant., Carlo, Caterina in Audisio, Lucia in Musso, Teresa in Boccaccio, Giuseppina in Pagani, Luigia in Bolej, Lodovica in Dedonatis fu Gius. e nipoti.
5. Boccaccio Ernesto. Giovanni, Edoardo e madre Cerutti Maria.
7. Alpignano Angela-Maria e Luigia-Maria fu Carlo.
9. Vietti Margherita in Bergero.
11. Ferrero Margherita.
13. Masone Felice e Dragonero Caterina coniugi.
15. Bosio Giuseppe e Gonella Carlotta coniugi.
17. Chianale Emilia-Giuseppina in Tagliacarne e Maria-Carolina in Doglia fu Paolo. Chianale Giovanna Albina, Mario e Paolo di Giovanni.
19. Maffiodo Giuseppe e Gallo Clara coniugi.
21. Id. id.
23. Stola Domenica fu Giuseppe.
25. Scarrone Urbanina ved. Rossi.
27. Airoldi Giuseppe fu Carlo.
31. Dovo Battista e Lederman Lucia coniugi.
35. Dell'Acqua Michele.
37. Garino Francesco, Clotilde, Giulio e Cesare e madre Colombotti-Rosso Margherita.
41. Cumino Angela in Nigro.
43. Tortia cav. Marco fu Michele.
45. Gallo G. B. e Luigi fu Andrea.
49. Minetto Filomena ved. Narbona.
51. Caudano Maria in Destefanis.
53. Barbasso Lorenzo fu Stefano.
55. Franco Lorenzo.
61. Pa tore Stefano e Gay Anna coniugi.
63. Robatto Antonio.
67. De Fanti frat. e C. (Ditta).

2. Società Anon. Ferrovia Centrale e tramvie del Canavese.
16. Martinetto coniugi.
18. Sciolla Caterina ved. Oliva.
20. Soc. Operai barr. di Milano.
22. Fiandino Ant., Giuseppina fu Bartolomeo e Giuseppa in Moriondo.
24. Caglieris coniugi.
28-34. Giacomasso Vittorio fu Alessandro.
38-40. Jona cugini (Ditta).
50. Pavesio Giuseppe fu Carlo. Bria Felice fu Domenico. Valerio Antonio fu Domenico
56. Crivello Battista.
60. Casassa Emilia in Crovella.

LIONETTO (Strada vicin. del), Frazione Pozzo Strada (**D 11**). *Pret.* **Mand. VII** — *Sez.* **S. Salvatore** — *Deleg. P. S.* **S. Donato** — *Circoscr. elett. Amm.* **Mand. VII** — *Polit.* **Coll. II** — *Parr.* **di Pozzo Strada.**

421. Cons. della bealera Cossola.
121*bis*. Vacchino Pietro e Cerutti Giovanna coniugi.

420. Momigliano Em. e Moise.
422. Giacobino Giovanni fu Giov. e Pietro fu Pietro.
426. Cullasso Bricchetto Candida ved. Cavallero.

LIVORNO (Via), in prolungamento di via Schina a nord del corso Regina Margherita alla Dora (**M 9**). *Pret.* **Mand. II** — *Sez.* **Martinetto** — *Deleg. P. S.* **S. Donato** — *Circoscr. elett. Amm.* **Mand. VII.** — *Polit.* **Coll. II** — *Parr.* **S. Donato.**

Città capoluogo di provincia, nella Toscana, posta fra ameni colli e il mare.

3. Buniva Matteo e consorte.
5. Cadario Giovanni.
11. Prono Vincenzo.
15. Villata Lodovico e Bocchis-Lucia coniugi.
37. Borio Gius. fu Gius. e figlie Giuseppina, Maddalena e Luigia. Camoletto Giulia in Borio Giovanni.
53. Società Anonima fabbrica prodotti *Michelin*.
55, 59. Id. id.
61, 65. Id. id.

4. Del Pozzo Marco,
10. Brusa Maria fu Giuseppe.
12. Flecchia Severino, Giovanni, Maddalena, Enrico e Maria fu Pietro. Ghiano Rosa ved. Flecchia.
30. Gallo Giuseppe.
32. Savoia Umberto, capitano.
36. Martinengo Maddalena in Mensio.
38. Società Italiana Ossigeno ed altri gas.
42. Ghiotti coniugi.
44. Società Anonima Industrie Metallurgiche.
60. Ferriere Piemontesi (già Vandel), Società Anonima.

LOCANA, via nel Borgo Campidoglio (**H 9**). *Pret.* **Mandamento VII** — *Sez.* **Borgo Dora** — *Deleg. P. S.* **S. Donato** — *Circ. elett. Amm.* **Mand. VII** — *Polit.* **Coll. II** — *Parr.* **S. Alfonso de' Liguori.**

Comune nel circondario di Ivrea, valle dell'Orco.

1. Gaidano Angelo e consorte.
15. Audero Maria ved. Negro.
19. Borla Stefano e Scampo Mattea coniugi.
21. Garone Carlo e Ansaldo Maria coniugi.
Fiandro Felicita ved. Garone.
31. Cortassa Calisto e Gasparini Angela coniugi.
33. Gorgerino Francesco e Boggio Barbara coniugi.
35. Rossi Felice di Giovanni.

16. Panera Giuseppe.
18. Boggero Carlo e Giusio Lucia fu Pietro.
20. Giordana Giovanni e Ferla Giuseppa coniugi.
22. Bosco F. di Antonio.
24. Davitto Bernardo e Bria Caterina coniugi.
26. Governato Giovanni fu Ang.
30. Salsa coniugi.
32. Serafino Teresa ved. Salsa.
34. Dolando Giovanni e Cena Maria coniugi.
36. Dezzuto Francesco e Clari Marianna coniugi.
38. Crespi Ant. e Giulio fu Gius.

LODI, seconda via a destra del corso Ponte Mosca oltre il corso Brescia (**R 9**). *Pretura* **Mand. VII** — *Sez.* **Borgo Dora** — *Sez. P. S.* **Borgo Dora** — *Circoscr. elett. Amm.* **Mand. VII** — *Polit.* **Coll. II** — *Parrocchia* **S. Gioachino.**

Città celebre nella storia della Lega Lombarda. Importante per i suoi prodotti agrari e le sue scuole.

LODOVICA, seconda via parallela a nord-est della via Villa della Regina (**T 15**). *Pretura* **Mand. VI** — *Sez.* **Borgo Po** — *Sez. P. S.* **Borgo Po** — *Circoscr. elett. Amm.* **Mand. VI** — *Polit.* **Coll. V** — *Parr.* **Gran Madre di Dio.**

Pia Principessa di Casa Savoia, che diede anticamente il suo nome alla Villa della Regina.

1. Bertone Natale ed Erminia coniugi.
15. Fevrier Emilia fu Camillo vedova Bidasio Emilio.

4. Sineo contessa Maria Cleofe fu Riccardo.
Garelli della Morea contessa Vincenza fu Giacinto Eman.
14. Simonetti Lor. Orazio.

LOMBARDORE, via nella regione Monte Rosa, parallela a destra del corso Ponte Mosca tra il corso Novara e la via Malone (**R 8**). *Pret.* **Mand. VII** — *Deleg. P. S.* **Borgo Dora** — *Circoscr. elett. Amm.* **Mand. VII** — *Politica* **Coll. II** — *Parr.* **Madonna della Pace.**

Comune nel circondario di Torino, sul torrente Malone.

4. Fulchiero Elisa, Felicita, Germana, Gasparo, Antonio e Antonio-Giuseppe.
6. Grosa Michele fu Andrea.
8. Grosa Emilia ved. Buscaiola rimaritata Gamba.
10. Ballatore Claudina ved. Gilli e figli Cam., Lucia e Teresa.
12. Ricchiardi Margh. fu Vinc. Berruti Virg.ª ved.ª Richiardi.
14. Vaj Luigi fu Paolo.
16. Mantelli Leonardo.
18. Rossi Tommaso e Greggio Severina coniugi.
Maggia Rinaldo di Annibale.
Greggio Teresina fu Eugenio.
20. Varetto Angelo fu Giovanni.

LOMBRIASCO (Via), nella Borgata S. Paolo, seconda a sinistra di via Fréjus (**H 13**). *Pret.* **Mand. V** — *Sez.* **S. Salvatore** — *Sez. P. S.* **S. Secondo** — *Circoscr. elett. Amm.* **Mand. V** — *Polit.* **Coll. IV** — *Parr.* **di Pozzo Strada.**

Comune nel circondario di Pinerolo.

4. 6. Guglielmo Alessandro.

LOMELLINA (Via), regione Valpiana, a sinistra della via Gassino, dal risvolto della via Lauro allo stradale di Casale, oltre la borgata Mad. del Pilone (**W 13**). *Pret.* **Mand. VI** — *Sez. P. S.* **Borgo Po** — *Circoscr. elett. Amm.* **Mand. VI** — *Polit.* **Coll. V** — *Parr.* **Madonna del Pilone.**

Regione piana del rialto collinoso del Monferrato: limitata approssimativamente dal Ticino a levante e dalla Sesia a ponente.

LORENZO MARTINI, sesta via a sinistra del corso S. Maurizio (**R 13**). *Pret.* **Mand. VI** — *Sez.* **Borgo Po** — *Deleg. P. S.* **Borgo Dora** — *Circoscr. elett. Amm.* **Mand. VI** — *Polit.* **Collegio III** — *Parr.* **S. Giulia.**

Medico e scrittore, Direttore della prima scuola di medicina legale fondata in Piemonte (1785 † 1844).

3. Villata Teresa ved. Merlo.
5. Mondino cav. prof. Casimiro fu Alessandro.

LUCENTO (Strada comunale di), (**H 5**). *Pret.* **Mand. VII** — *Sez.* **Borgo Dora** — *Deleg. P. S.* **S. Donato** — *Circ. elett. Amm.* **Mand. VII** — *Polit.* **Coll. II** — *Parr.* **di Lucento.**

Frazione di Torino.

1. Parrocchia di Lucento.
21. Municipio di Torino (scuole).
37. 37*bis*. Gario Ettore, Emma e Mario fu Giuseppe.
39. Bianco Carlo di Pietro.
41. Gamba Angelo, Giovanni Carolina fu Dionigi.
43. Gamba Carmela fu Dionig.
45. Farina Teresa.
Smeriglio Teresa fu Michel.
Smeriglio Felice e Michelina fu Giovani.
47. Gardino Biagio fu Gugl.
Malgara Enrico fu Enric.
Pepino Francesco.
Pautre Stefano.
Bianco Maria in Castagner.
Piglia Felice fu Luigi.
Gamba Rosa fu Giovanni.
Piglia Felice.
Cheirasco Giov. Batt., Onorato e Giacomo fu Giov.
Capo Maria in Pautasso.
Trivero Maria e Nigra Gio.
49. Gardino Biagio fu Gugl.
51. Pipino Giovanni fu Giov. e Demagistris Giov. Batt.
53. Cavaglià Bartolomeo ed Emanuel Margherita.
59. Desani Seloschigge.
De Fichteneau Paolina e Elmo.
61. Chiara Carlo fu Paolo.
Secco Caterina in Bonetto.
Bessolo Angela in Cerruti Pietro e Bessolo Giovanni fu Pietro.
63. Peraudo Marco e Margherita coniugi.
Peraudo Francesco e Giuseppe di Marco.
Sasso frat. e sor. di Luigi e nipote Luigi fu Giov. Batt.
Sasso Felicita fu G. B. ved. Serafino e figlie Anna, Orsola e Maria.
Gibbone Antonio.
65. Pia Barbara e Domenico fu Lorenzo e Giov. fu Dom.
67. Ferla Paolo e Ragni Maddalena coniugi.
Bessolo Bernardo e prof. Pietro fu Pietro.
Guibello Pietro e Cottino Rosa coniugi.
Gibbone Antonio fu Giac.
69. Gardino Biagio fu Gugl.
73. Vayluva Lor. e sor. fu Eug. e madre Ottone Rosa fu Giuseppe.
75. Peraudo Giuseppe e Cibrario Maria coniugi.
Formaggio Bern. fu Gius.
Bertolotti Anna fu Antonio.
Perona fratelli fu Stefano.
Norizzo Giuseppa v. Albri.
Bertino Marco e Ant. Carlo.
Chiara Carlo fu Paolo.
Bessolo Ferdinando, Angela Giovanna e Pietro fu Pietro.
Cibrario Giuseppe e figlio.
77. Caglieri Ernesto.
81. Lanificio fratelli Tallia.
83. Destefanis Battista e Rosso Giuseppina coniugi.

4. Tosco Francesco-Matteo.
8. Mulatero Cater. ved. Carta.
10. Cattaneo Benedetto e Cottino Luigia coniugi.
12. Corengia Giacomo.
36. Gribaudo Pietro fu Giuseppe.
36*bis*. Chiara Paolo e Gamba Rosa coniugi.
38. Gribaudo Gugl., Margherita, Giacomo e Lucia fu Bartol.

40. ario Giuseppe (eredi).
42. oj Anna in Sacco.
44. onetto Antonio, Caterina, Marianna ed Angela.
46. acco Angelo e Croveri Maria coniugi.
48. oj Giulia in Falletto.
68. ibbone Ant. fu Giacomo.
70. asso Agnese ved. Vesco.
72. avone Marco.
74. ormaggio Bernardo.
76. Serra Stefano.
78. erra Stefano fu Giovanni.
80. eris Giovanni fu Ignazio.
82. ibbone Ant. fu Giacomo.
84. livetto Pietro.
86. ibbone Ant. fu Giacomo.
88. laria Francesco.
94. remo G. B. e Lucia fu Antonio.
100. eris Melchiorre.
102. altramo Francesco e Matatti Adelaide coniugi.
104. onadio Giov. fu Giov. e errutti Maria coniugi.
106. era Luigi e Pietro fu Gius.
116. alvano Eleonora in Malano Giuseppe.
120. omigliano Emilio fu Moise.
Momigliano Moise fu cav. Isaia.
Momigliano Giacomo ed Aonne fu Emanuele.

LUCIANO MANARA (Via), trasversale che dal prolungamento del corso Vitt. Eman. II oltre Po, si congiunge coll'antica strada della Brocca (**R 16**). *Pret.* **Mand. V** — *Sez.* **Borgo Po** — *Sez. P. S.* **Borgo Po** — *Circ. elett. Amm.* **Mand. VI** — *Polit.* **Coll. V** — *Parr.* **Gran Madre di Dio.**

Eroe delle *Cinque Giornate*; armò poi a sue spese un battaglione di volontari e partecipò alla guerra del 1848; l'anno dopo riorganizzava il suo battaglione per correre in aiuto della Repubblica Romana e cadeva eroicamente nel combattimento di Villa Spada.

5. Jarach Eugenio.
7. Corradini ing. Franc.di Ant.
10. Giordano G. fu Giacomo e Bianco Carol. fu Fil. coniugi.

6. Moretto cav. Carlo fu Vito.
8. Destefanis ing. Giuseppe fu (Scuole elem. munic.).
10. id. id.
14. ing. comm. Prospero.

LUIGI BOCCHERINI (Via), prolungamento di via Pergolese, ponente del corso Ponte Mosca, tra questo e la via Cigna (**R 4**). *Pret.* **Mand. VII** — *Sez. P. S.* **Borgo Dora** — *Circoscr. elett. Amm.* **Mand. VII** — *Polit.* **Coll. II** — *Parrocchia* **Abbazia di Stura.**

Celebre violoncellista e compositore musicale. Fu uno dei primi ad iniziatori della scuola moderna del violoncello. (Nato nel 1743, morto nel 1805).

LUIGI MARTINI (Piazza), compresa fra le vie Duchessa Jolanda, Principi d'Acaja, Susa e Palmieri (**L 12**). *Pretura* **Mand. II** — *Sez.* **Porta Susa** — *Sez. P. S.* **Monviso** — *Circoscriz. elett. Amm.* **Mand. III** — *Polit.* **Coll. IV** — *Parr.* **Gesù Nazareno.**

Benemerito filantropo, fondatore della Casa di ricovero e di pia assistenza per i giovani poveri e derelitti, detta *Casa Benefica*, ivi eretta.

LUIGI MERCANTINI (Via), protendimento della via S. Dalmazzo, a giorno della via Cernaia (**N 13**). *Pretura* **Mand. III** — *Sez.* **Monviso** — *Sez. P. S.* **Monviso** — *Circoscr. elett. Amm.* **Mand. III** — *Polit.* **Coll. IV** — *Parr.* **Santa Barbara.**

Valoroso poeta e caldo patriota, autore dell'*Inno di Garibaldi* e di altre canzoni patriottiche.

1. Crosa comm. Vincenzo di Edoardo.
5. Rockstol Vittoria fu Vinc. Mapelli Gerolamo, Carlo, Giuseppina e Vittorina di conte Vittorio.

6. Ceresole Ida fu G. B.
8. Municipio di Torino (Istituti superiori femminili).
10. Id. id.

LUNGO DORA (Corso), situato in Valdocco a giorno del torrente Dora, tra la ferrovia di Milano e la via Ferrara (**M 7**). *Pret.* **Mand. I** — *Sez.* **Martinetto** — *Deleg. P. S.* **S. Donato** — *Circoscr. elett. Amm.* **Mand. VII** — *Politica* **Coll. II** — *Parr.* **S. Donato.**

LUNGO DORA, via lungo la destra del torrente Dora a monte del Ponte Mosca (**P 9**). *Pret.* **Mand. I** — *Sez.* **Borgo Dora** — *Sez. P. S.* **Borgo Dora** — *Circoscr. elett. Amm.* **Mand. VII** — *Polit.* **Coll. II** — *Parr.* **S. Gioachino.**

LUNGO PO, ultima via a destra di piazza Vittorio Em. I (**R 15**) *Pret.* **Mand. IV** — *Sez.* **Po** — *Sez. P. S.* **Po** — *Circoscr. elett. Amm.* **Mand. IV** — *Polit.* **Coll. III** — *Parr.* **SS. Annunziata.**

5. Francesetti d'Hautecour e di Malgrà conte cav. Manfr.

4. Douet Ernesto Antonio.
6. Devalle Giovanni Battista fu Celestino.
8. Chicco Alfredo.
Lavista Ferdin. e Franc. di Ettore.

LUSERNA, via perpendicolare a via Cesana, Borgo San Paolo (**G 14**). *Pret.* **Mand. V** — *Sez. P. S.* **S. Secondo** — *Circoscr. elett. Amm.* **Mand. V** — *Polit.* **Coll. IV** — *Parr.* **Pozzo Strada.**

Comune in Val Pellice, nel circondario di Pinerolo.

11. Soc. Torin. per abit. popol.

2. Comollo Giuseppe e Leonigio Cristina coniugi.
10, 12. Destefanis ing. Gius. fu Gio., Billotti Pietro e Vigliani ing. Giacomo.

MACERATA (Via), in prolungamento di via Industria a nord del corso Regina Margherita al canale del Martinetto (**M 9**). *Pret* **Mand. II** — *Sez.* **Martinetto** — *Deleg. P. S.* **S. Donato** — *Circoscr. elett. Amm.* **Mand. VII** — *Polit.* **Coll. II** — *Parrocchia* **S. Donato.**

Capoluogo di Provincia nelle Marche, in luogo pittoresco.

19. Pasqual-Brocca Agostino e nipote dott. rag. Bernardino fu Giovanni.
21. Moglia Pietro e Meinino Lucia coniugi.
23. Zorio Calisto fu Giuseppe.

4. Villata Antonio.
6. Albertazzi Alinda fu Gio.
20. Macario Domenico e Filiberti Angela coniugi.
22. Meliga Lorenzo fu Giovanni.

MACHIAVELLI Nicolò (Corso), al lungo Po, fra lo sbocco del corso S. Maurizio e il piazzale del ponte Reg. Margherita (**T 13**). *Pret.* **Mand. VI** — *Sez.* **Borgo Po** — *Deleg. P. S.* **Vanchiglia** — *Circ. elett. Amm.* **Mand. VI** — *Polit.* **Coll. III** — *Parr.* **S. Giulia.**

Abilissimo uomo di Stato. Nacque a Firenze nel 1469 e morì poverissimo nel 1527. Scrisse diverse opere che rivelano in lui un profondo ingegno.

27. Bertinetti Gio. fu Luigi.
29. Pesando Giuseppe fu Carlo.

MADAMA CRISTINA (Piazza), nel primo tratto della via omonima, lungh. m. 115, largh. m. 60 (**P 16**). *Pretura* **Mand. V** — *Sez.* **S. Salvatore** — *Sez. P. S.* **S. Salvatore** — *Circ. elett. Amm.* **Mand. V** — *Polit.* **Coll. III** — *Parr.* **SS. Pietro e Paolo.**

Sorella del re Luigi XIII di Francia, reggente dal 1637 al 1648 durante la minorità di Carlo Emanuele II, protesse le scienze e le arti, più conosciuta col nome di *Madama Reale*; morì a Torino nel 1663.

1. Savaglio Giorgio.
3. Boido Ottavia, Giuseppe e Cesare di Francesco.
5. Muretti Enrico.
Cambiano Luigi.
7. Botassi Fiorenzo fu Antonio.

2. Gariglio Adelaide, Domenico, Ettore., Fel., Maria e Teresa fu Giovanni.
Bechis Carola in Tesio.
Bechis Pietro fu Felice.
2*bis*. Pichetto Emilia di Giuseppe e Musso Amalia in Pichetto madre e figlia.
4. Bocciolone Giacomo e Grivetti Caterina coniugi.
6, 8. Perotti Cesare, Giovanni e Giuseppina fu Ermenegildo.

MADAMA CRISTINA (Via), in prolungamento di via Accademia Albertina, al di là del corso Vittorio Eman. II, m. 2050 (**P 16**). *Pret.* **Mandamento V** — *Sez.* **S. Salvatore** — *Sez. P. S.* **S. Salvatore e** *Deleg.* **Barr. di Nizza** — *Circoscr. elett. Amm.* **Mand. V** — *Polit.* sino ai n. 125 e 86 **Coll. III**; dai n. 127 e 88 al fine **Coll. IV** — Dal corso Vitt. Eman. II a via Pio Quinto i numeri pari *Parr.* **Madonna degli Angeli**, i numeri dispari *Parr.* **S. Massimo**; da via Pio Quinto a via Burdin pari e dispari alla *Parrocchia* **Ss. Pietro e Paolo**; da via Burdin a corso Raffaello *Parr.* **Sacro Cuore di Maria**, e da questo corso al fine alla *Parr.* **Sacro Cuore di Gesù.**

1. Cerruti sac. Francesco, Cibrario sac. Nicolao, Francesia sac. G. B., Gaia Bernardino, Turco sac. Giov. (Istit. Salesiano).
5, 7. Sigismondi Vitt.
9. Gandolfi Achille fu Secondo.
11. Gandolfi Alfredo fu Secondo.
15. Grasso Giulio fu Francesco.
Grasso Domenico (eredi).
17. Castagneri Ang.
Albry Rosina in Gianotti.
Tortasso Giov. e Gianotti Rosina coniugi.
Gianotti Giacomo e Margherita di Giovanni.
19. Violini Adelaide.
21. Martini dott. Francesco fu Giacinto.
23. Fubini dott. Alfr., Ettore, Attilio, Albertina e Fernando fu Israel.
25. Mezzena avv. Pietro.
27. Remmert Lidia vedova Chiampo.
29, 31. Testa Giovanni fu Franc.
33. Costa cav. notaio Oreste.
35. Salvi del Pero di Luzzano contessa Delfina ved. Albertengo di Monasterolo.
37. Buzzetti Matilde in Trinchieri, avv. cav. Bernardino e Paola in Besana.
41. Municipio di Torino (Scuole Raineri).
45. Perosino Gioachina vedova Molin Augusto.
47. Giacoma Orsola ved. Zucca.
49. Sismondi ing. Alfredo e avv. Camillo.
51. Osnengo-Isola Cristina in Bianchi.
Bianchi Gius.-Luigi fu Ang.
55. Storero cav. Luigi (*garage*).
55*bis*. Id. id.
57. Conzani di Revignano conte Vittorio.
59. Alloati cav. uff. avv. Enrico di Antonio.
61. Guilizoni Giovanni.
63. Gnifetti Adolfo, Vittorina, Emilia in Corbelli e Vittorio fu cav. Giovanni.
65. Mezzena avv. Pietro e Ferrero Ernesta fu Gio. con.
67. Picconetto Lodov. in Pescia.
69. Basco Salvatore.
71. Id. id.
73. Omegna Sinforosa vedova Moriondo.
75. Id. id.
77. Rocca Alessandro fu Carlo.
79. Costa Caterina ved. Zunino.
Zunino Carlo ed Elisa fu Luigi
81, 83, 85. Zambelli cav. Andrea Cesare fu Siro.
87. Norzi Eugenia in Consonno, Ernestina, Clelia ved. Gardone ed Ester fu Jona.
89. Magone Gio. e figlia Adelina.
91. Bussano Domen. fu Mich. e Franco Beniamino fu Sec.
93. Bressy Olimpia-Maria in Brunato e Costamagna Carolina in Gautiero.
93*bis* Vay Gian-Candido.
95. Guglielmone Giovanni e figli Teresa e G. B. Mario.
97. Canuto Rosa, Emilia, Tersilla, Oreste Eugenia, Paolo, e Giovanni fu Pietro.
Canuto Carlo e Pietro fu Antonio.
Bauducco Cecilia fu Domen.
99. Brusasco coniugi.
103. Soldati Adele fu Luigi.
105. Colombo Pacifico fu Bonap.
107. Balagna Carlo Giovanni di Domenico.
109. Balagna Carlo fu Domen.
111. Mazzola Aurelia in Foglino.
113. Bettas-Begalin G.
115. Destefanis Giovanni e Barale Delfina coniugi.
117. Ferrero Lod. di Luigi.
119. Sacerdote cav. Vittorio fu Vita.
121. Cairoli Domen. fu Gaspare.
123. Ghisoli Maria fu Giuseppe Antonio in Linari.
125. Brignardelli Nina e Sacerdote Moise fu Lazzaro.
131. Rebello cav. Franc. fu G. B.
131*bis*. Muratore Costanzo-Luigi fu Alessandro.
133. Franco Carolina ved. Marchiaro e figli Bonvinda in Bellinzona e Celeste.
Lanfranco Agostino.
135. Martire Elisab. ved. Collo.
Delmastro Francesco Cesare fu Francesco.
137. Bracco Michele.
139. Osnengo Costanza, Bern. e Francesca-Secondina fu Secondo.
141. Coda-Bruna-Forno Caterina moglie a Ramella-Bruna
143 Ferraris Cipriano.
145, 147. Fabbrica Ital. Autom. (F.I.A.T.).
149, 153. Id. id.
161. Id. id.
163. Gilardi Carlotta ved. Baronetto Luigi.
165. Gilardi Antonio, Celeste e Michele fu Giuseppe.
2. Falcione Pietro fu Pietro
4. Verrua Pietro di Domenico
6. Bracco Cesare e Corinna Giovanni.
8. Barucchi Olga, Cesare e G. seppe fu Carlo.
10. Zoppa Luigia, Elisab. e E. salia fu G. B.
12. Poillot Agata ved. Sacon Saconney Giulio, Giac Teodoro, Adele e All fu Teodoro.
Saconney Amelia, Rain e Luisa fu Leone.
14. Dubois Adele ved. Ric
16. Origlia Adelaide in Bi
18. Testori Eligio ed Emil Giuliano.
20. Conti cav. geometra A fu Giuseppe.
22. Ottino Umberto fu Um
24. Segre Palmira ved. Fu
26. Rossi-Bruera avv. Et Carlo e Bruera Paolina Giovanni coniugi.
28. Merletti Irene ved. Ball Ballario Fligenia, Gal Matilde, Angiolina, Ter e Giorgina.
32. Ciravegna Irma Letizia Bollea e madre Pa Felicina ved. Ciraveg
34. Bianchetti Edgardo fu E
36. De Martini Carmela fu G in Zumaglini (eredi).
40. Peracca conte Mario fredo fratelli.
42. Id. id.
44. Id. id.
46. Valle Adele in Massa Mattia.
48. Muggia Luigi fu Luigi.
50. Colombo Faustina ved Migliau.
52. Ricaldone prof. Gerol
54. Baratti Giuseppe Vittorio Giov. Batt.
58. Calleri Gamondi nob. avv cato Camillo fu Giovan
60. Bertinetti Ambrogio.
62. Levi Rosalia vedova Se e Segre avv. Carlo.
64. Barge Cecilia in Torretta
66. Società. Autom. Cairano.
68. Gnifetti Gerolamo fu G
70. Ricciardi Ettore.
72. Nervo Simone, Gius., On rato, Elisabetta e Ida Giuseppe.
Marino Luigi fu Fran
74. Aymasso Ernesto fu V
76. Ballor Rosa fu Giuseppe Razzetti.
78. Isola ing. Fortun. fu Lu
80. De Margherita bar. Leo
82. Id. id.
84. Carena ing. cav. Secondo
88. Ratalino Domenico.
90. Negri comm. prof. Pasqua
92. Cappella Raimondo e figl Giovanni.
94. Cavallero Teresa fu Giac
96. Delmastro fratelli.
Bruno Albertina fu Mario.
98. Gallea Antonio fu Giovan
100. Biagini Gino.
102. Municipio di Torino (scuole Silvio Pellico).
104. Castellazzo Luigi.
106. Cavanna Carol. in Mazzuri
108. Tirone Giovanni fu Luigi figlio Quinto.

...lino e Rinaldi (Ditta).
Id. id.
...nione Industriale Torinese ...per la lavoraz. del piombo (Soc. Anon.).
...estefanis Carlo fu G. B.
...6. Gribaudi Caterina ved. ...assi e figli dott. Vincenzo ed Ester.

...ADALENE (Via), regione ...Parco, da via Cimarosa al ...zale della Regia Manifattura dei Tabacchi (**U 7**). ... **Mand. VI** — *Sez.* **Borgo** ... — *Sezione P. S.* **Borgo** ... — *Circoscr. elett. Amm.* **Mand. VII** — *Polit.* **Coll. II** — ... **S. Gaetano.**

...ietà Coop. di Consumo Beneficenza.
...vi Emma in Foa-Sansone ...rico.
...osio Rosa in Bollito Franc.
...ilia Mercedes, Giovanna Lidia di Emilio.
...leves Vitt. Em. fu Raffaele.
...sconi Giuseppe fu Luigi.
...borino Giovanni.

...Municipio di Torino (Scuole).
...Pereno Luigi di Giuseppe.
...Franco Angelo, Emanuele e Paolo fu Giuseppe.
...Massini Domenico ed Edison fu Semplice.
...Carnella Giuseppina vedova Masini.
...Rossotti Giuditta.
Cattaneo Ernesta di Carlo.
Borghera Clotilde.
...Rode Luigi e Durando Ugolina coniugi.
...Barberis Luigi fu Giulio.

MADONNA DEGLI ANGELI (Piazza), in via Carlo Alberto, presso il crocicchio con via Cavour (**P 14**). *Pret.* **Mand. IV** — Numeri pari *Sez.* **Monviso**; dispari *Sez.* **Po** — Il n. 1 appartiene alla *Sez. P. S.* **Po**; il n. 2 alla *Sez.* **Monviso** — *Circoscr. elett.* il n. 1 *Amm.* **Mand. IV** — *Polit.* **Coll. III**; il n. 2 *Amm.* **Mand. III** — *Polit.* **Coll. IV** — *Parr.* **Madonna degli Angeli.**

Piazzetta avanti la chiesa parrocchiale di questo nome.

...Parrocchia Madonna degli Angeli.

...Danesi Amalia fu Francesco.
...Duruentel ing. Gilb., Franc., Maria, Emilia, Alfr., Giuseppina e Fanny fu comm. Federico.

MADONNA DI CAMPAGNA, piazza che dà accesso alla Parrocchia della borgata omonima (**M 4**). *Pret.* **Mand. VII** — *Sez.* **Borgo Dora** — *Deleg. P. S.* **S. Donato** — *Circoscr. elett. Amm.* **Mand. VII** — *Polit.* **Coll. II** — *Parrocchia* **Madonna di Campagna.**

Borgata di Torino. Possiede molte fabbriche, segnatamente importanti concerie; ha un convento di cappuccini e nella sua Chiesa è sepolto il Maresciallo Marsin, morto nella battaglia di Torino del settembre 1706.

3. Core Adolfo fu Carlo.
5. Rubiola Matteo fu Michele.
7. Bossatis Carlo e Vecco Giuseppina coniugi.
9. Asilo Inf. (Franc.a Durio).
11. Municipio di Torino (Scuole).
13. Economato Regio Generale dei Benef. vacanti in Torino.

4. Scribante Cesare di Giov.
16. Economato Regio Gener. dei Benef. vacanti in Torino.

MAGELLANO Fernando, via a nord-est dell'Ospedale Mauriziano Umberto I (**M 18**). *Pret.* **Mand. III** — *Sez.* **S. Salvatore** — *Sez. P. S.* **S. Secondo** — *Circoscr. elett. Amm.* **Mand. V** — *Polit.* **Coll. IV** — *Parr.* **della Crocetta.**

Navigatore portoghese, nato nell'anno 1470. Compì, primo, il viaggio di circumnavigazione attorno al mondo. Scoprì lo stretto che porta il suo nome, traversò il Pacifico e fu ucciso dai selvaggi delle Filippine nel 1521.

1. Ordine Mauriziano.

10. Rignon conte Edoardo.

MAGENTA, prima via a destra di via Sacchi, m. 1250 (**M 14**). *Pret.* **Mand. III** — *Sez.* **S. Salvatore** — *Sez. P. S.* **S. Secondo** — *Circoscr. elett. Amm.* **Mand. V** — *Polit.* **Collegio IV** — Dal principio fino al corso Re Umberto *Parrocc.* **S. Secondo**; dal corso Re Umberto al termine *Parr.* **Ss. Angeli Custodi.**

In ricordo della battaglia combattuta dall'esercito franco sardo contro gli Austriaci il 4 giugno 1859. Comune della Lombardia sulla sinistra del Ticino.

1. Castellazzo Luigi fu Felice.
3, 5. Teppa Angelo fu Ferdin.
11, 13. Società ginnastica.
15. Allara cav. Angelo fu Gius.
17, 17*bis*. Nigra conte avv. Guido.
19, 21. Favale Luigia in Scarfiotti.
23. Hirschhorn Marco.
25. Cora Paolina in Rossi.
27. Cora Daria-Ondina fu Giac.
29. Balbo Bertone di Sambuy Luigi, Filippo e Federico fu conte Ernesto.
31. Municipio di Torino (Museo Civico Arte Moderna).
35. Balloco ing. Alberto, Ottavio, Luisa e Marina fu Alessandro.
35*bis*. Gotteland ing. Mario ed avv. Alberto fu Francesco.
37. Falco Orazio (eredi).
37*bis*. Id. id.
39. Casana conte ing. Severino (eredi).
41. Demichelis Ernestina in Gozzi.
43. Calandra Franc. fu Claudio.
49. Stella cav. Aurelio.
51. Malcotti Bernardo e G. B. fu Dionigi.
53. Corsi di Bosnasco nob. Giacinto.
55. Vaccarone avv. Franz.
57. Costa-Carrù della Trinità c.te Paolo.
59. Romana Vittorio fu Francesco.
61. Pezzi Giuseppina, Candida, Felicita e Elvira fu Bartol.

2. Margotti comm. Stef. e figli avv. Franc., Lor., Giacomo e Giov., Maria, Pio.
10. Alegre Sofia ved. Dall'Orso e Dall'Orso Giulia Peruana in Canzio madre e figlia.
12. Picena Carlo fu G. B. e nipote Giovanni fu Giovanni.
14. Denina Alix in Voli.
16. Abegg Augusto di Carlo.
18. Remmert comm. Emilio.
20. Bozzolo comm. d. professor Camillo.
22. Sacerdote Lazzaro (eredi).
24. Chiesa comm. Michele.
28. Alegre Sofia ved. Dall'Orso.
30. Lanzone Vitt., Franc. e Carlo.
32. Meille Alice in Hinking, Renato, Giorgio e Matilde fu Luigi Paolo
34. Cavalli Giuseppina vedova Voli Melchiorre.
36. Bombrini baron.a Candida fu Carlo ved. Jocteau.
38. Compans di Brichanteau marchese Carlo.
44, 46. Società Reale di Assicurazione Mutua.
48. Baricco Candida in Torretta.
52. Tirone ing. Giovanni.
56. Cisa Asinari di Grésy march. Alessandro.

MAGGIORA (Via), in borgata Tesoriera, seconda parallela ed a destra della strada antica di Collegno (**E 10**). *Pret.* **Mand. VII** — *Deleg. P. S.* **S. Donato** — *Circ. elett. Amm.* **Mand. VII** — *Polit.* **Coll. II** — *Parr.* **Pozzo Strada.**

Comune della provincia e circondario di Novara, situato in vetta a un colle, in posizione deliziosa.

3. Comoglio Antonio fu Giov.
17. Scaglio Paolo.

18. Vacchino Carlo e Giovannini Francesca coniugi.

MAGNANO, via in regione Lucento, a destra dello stradale omonimo, rimpetto alle Scuole comunali (**H 6**). *Pret.* **Mand. VII** — *Deleg. P. S.* **S. Donato** — *Circ. elett. Amm.* **Mand. VII** — *Polit.* **Coll. II** — *Parr.* **di Lucento.**

Comune situato fra ridenti colline in circondario di Biella.

4. Lotti Pietro (eredi).
Cattaneo Benedetto e Cottino Luigia coniugi.
6. Bosco Marta in Marsano.
8. Roggiarelli Lucia in Marsano
10. Tempo Antonio.

MAGRA (Strada della), nella Frazione Abbadia di Stura oltre il Regio Parco. *Pretura* **Mand. VII** — *Sez.* **Borgo Dora** — *Deleg. P. S.* **Borgo Dora** — *Circoscr. elett. Amm.* **Mand. VII** — *Polit.* **Coll. II** — *Parrocchia* **Abbadia di Stura.**

Antica denominazione d'origine ignota.

509, 515. Goffi Giovanni di Battista.
523. Lencia Pietro fu Francesco.
Lencia Maria in Andrà, Pietro, Caterina e Luisa fu Maurizio.
531. Ribero Vincenzo fu G. B.
Necco Margherita.
533. Lana Vittorio e Bianco Carolina coniugi.
535. Rosso Maria fu Francesco.
537. Carena Francesco e Savarino Enrico.
539. Scarafiotti Giuseppe.

MAINERO (Dalla strada del), in regione Santa Margherita (**W 18**). *Pret.* **Mand. VI** — *Sez. P. S.* **Borgo Po** — *Circoscr. elett. Amm.* **Mand. VI** — *Polit.* **Collegio V** — *Parr.* **S. Margherita.**

Dal nome di un antico cascinale.

346. Mégard prof. Emilio e Galla Giuseppa coniugi.
350. Cavarero Caterina vedova Marchesi.

MALONE, via nel borgo Monte Rosa, prima a destra di via Soana. (**R 7**) *Pret.* **Mand. VII** — *Sez.* **Borgo Dora** — *Sez. P. S.* **Borgo Dora** — *Circoscr. elett. Amm.* **Mand. VII** — *Politica* **Coll. II** — *Parr.* **Madonna della Pace.**

Affluente di sinistra del Po, presso Chivasso.

1. Trabaldo Luigi e Peccolato Caterina coniugi.
5. Valperga Giuseppe di Pietro.
7. Gastaldi Domenica in Re.
11. Morra Pietro di Bartolomeo.
15. Martinetto coniugi.
19. Mossotto Michele fu Carlo.
23. De-Quarti Enrico.
25. Dogliotti Giuseppe.
27. Gianolio Laura in Denicolay.
29. Perracino Andrea.
31. Bertolino Carlo.
33. Baravalle Giovanni.
35. Picchiura Nicola di Giuseppe.
37. Amerio Domenico e Orsi Giuseppina coniugi.
39. Cavallo Domenico.

2. Cibrario Giuseppe fu Giov.
4. Cibrario Giacomo, Giuseppe e Pietro fu Pietro.
10. Bertinetti Francesco fu Ant.
24. Demichelis Carlo e Baccola Rosalia coniugi.
26. Massacra Carlo fu Antonio.
28. Richiardi Margherita fu Vinc. Berruti Virg.ª ved. Richiardi.
30. Filiberti Giacomo fu Franc.
32. Rubin-Barazza dott. Carlo.
34. Id. id.
40. Marocco Marianna in Gallina.
42. Borelli-Senno Annunziata.
44. Goi Angela in Sacco.
46. Bergero Emilia in Ferrero.
48. Rosso Giuseppe e Rocco Angela coniugi.
50. Tona Pietro e Rista Rosalia coniugi.
52. Rista Giovanni e Pozzo Maria coniugi.

MALTA (Via), parallela a levante della via S. Remo, e compresa tra la via S. Paolo e la ferrovia di Susa (**G 16**). *Pret.* **Mand. V** — *Sez. P. S.* **S. Secondo** — *Circoscr. elett. Amm.* **Mand. V** — *Polit.* **Coll. IV** — *Parr.* **della Crocetta.**

Isola, la cui posizione nel mezzo del Mediterraneo tra l'Europa e l'Africa la rende importantissima: appartiene all'Inghilterra.

MAMELI (Vedi Goffredo Mameli).

MAMIANI Terenzio (Corso), in protendimento d'un tratto del corso Sempione fra il corso R. Parco e la via Pindemonte (**V 8**). *Pret.* **Mand. VI** — *Deleg. P. S.* **Borgo Dora** — *Circoscr. elett. Amm.* **Mand. VII** — *Polit.* **Coll. II** — *Parr.* **S. Gaetano.**

Letterato, filosofo, patriotta. Deputato, ministro, consigliere di Stato, senatore; onorò le cariche avute con lo splendore dell'ingegno e l'austerità della vita (1799 † 1885).

MANARA (Vedi Luciano Manara).

MANCINI Pasquale Stanislao (Via). Protendimento della via Superga, prima a destra della via Villa della Regina, compresa fra quest'ultima e la via Gioanetti (**S 15**). *Pret.* **Mandamento VI** — *Sez. P. S.* **Borgo Po** — *Circoscr. elett. Amm.* **Mand. VI** — *Polit.* **Coll. V** — *Parr.* **Gran Madre di Dio.**

Giurista, patriota e statista di grande valore, sommo nel diritto pubblico, e nel civile: fu uno dei principali cooperatori dell'unificazione del diritto italiano. Morì in Torino nel 1888.

5. Castagna-Cavalchini Rosalia.
7. Navone cav. Enrico.
9. Cavalchini dott. Mario e Moris Elena coniugi.
15. Valperga di Masino contessa Ida n. De Margherita.

4. Campagna Gio. e Actis Elvira coniugi.
Actis Lavinia fu Giuseppe.
6. Demaria Attilio, capitano.
8. Ottolenghi fratelli (Ditta).
12. Mossello prof. cav. Massimo e sorelle Annetta e Celestina.
14. Caffaro-Rore Gius. e consorte.
18. Mussini prof. Mario.
24. Garelli-Frizzoni Isa.

MANIN Daniele, via in prot... dimento di via Vanchiglia o... il corso Regina Margher... (**T 12**). *Pret.* **Mand. VI** — ... **Borgo Po** — *Deleg. P. S.* V... **chiglia** — *Circoscr. elett. A...* **Mand. VI** — *Polit.* **Coll. III** — *Parr.* **SS. Nome di Gesù.**

Celebre statista venezia... Fu presidente del Gov... provvisorio nel 1848 e 49. ... rante l'assedio di Venezia ... strò intelligenza, coraggio e... mezza. Nato nel 1804. ... esule nel 1857.

20. Municipio di Torino (... Lodovico Muratori).
22. Id. id.

MANNO Giuseppe (Via), ... corsi Regina Margher... Siena in protendimento d... via Rossini (**R 12**). *Pret.* ... **Mand. I**; n. 2 **Mand. VI** — ... *P. S.* **Vanchiglia** — *Circos... elett. Amm.* **Mand. VI** — *Po...* **Coll. III** — *Parr.* **SS. Nome ... Gesù.**

MANTA (Strada della), ... frazioni Tetti Varrò e Mirafi... *Pret.* **Mand. V** — *Sez.* **S. Salv... tore** — *Sez. P. S.* **S. Secondo** ... *Circoscr. elett. Amm.* **Mand. ... — *Polit.* Coll. IV** — *Parrocch...* **di Mirafiori.**

Comune nel circondario ... Saluzzo.

MANTOVA, quarta via p... pendicolare sud-est alla stra... del R. Parco (**S 1**). *Pret.* ... al corso R. Parco **Mand.** ... oltre il corso stesso **Mand.** ... — *Sez.* **Borgo Dora** — *S...* *P. S.* **Borgo Dora** — *Circos...* *elett. Amm.* **Mand. VII** — *Po...* **Coll. II** — *Parr.* **SS. Nome ... Gesù.**

Città lombarda che l'arte e... natura concorsero a formar... una delle fortezze princip... d'Italia.

33. Sacchi e Guglielmine... (Ditta).
35. Fabbriche riunite galletti...
37. Caprile Luigi.
45. Società Anon. Ambrosio.
57. Actis Elvira in Campagn...
Lavinia fu Giuseppe.
59. Negro Luigi fu Ignazio.
Faletto Antonio e Destefa...
Marta coniugi.
61. Ballo Albert) e Giolito A...
tonia coni gi.

36. Pacot Gaspare.
38. Saladino Simone e Cor...
Laudomia coniugi.
40. Piovano Giuseppe.
42. Id. id.
44. Merlo Carlo fu Giac.
46 Chiampo Francesco e Sa...
Rosa coniugi.
50. Cantele Ferruccio di Ant.
52. Gianetti Domenico e fig...
Fiorentino.
54. Muzio Ettore.
56. Soc. An. Ambrosio (Teatro...
58, 60, 62, 64, 66. Id. id.

MANZONI Alessandro, prima via a sinistra di piazza dello Statuto, m. 300 (**N 11**). *Pret.* **Mand. II** — *Sez.* **Moncenisio** — *Sez. P. S.* **Moncenisio** — *Circoscr. elett. Amm.* **Mand. II** — *Polit.* **Coll. I** — *Parr.* **S. Barbara.**

Autore di parecchie tragedie, di odi e di altri scritti e del capolavoro *I Promessi Sposi*. (1785 † 1873).

1. Rigat Carlo (eredi).
3. Cattelino Domenico.
5. Brayda ing. Riccardo (eredi).
7. Faja Vincenzo.
Brayda ing. Riccardo (eredi).
9. Martinotti Emanuele.
13. Collegio Artigianelli.

2. Lequio comm. Clemente, tenente generale.
4. Gallinotti Adelaide fu Gio.
6. Lange Aug. e Pietro fu Nat.
8. Ospedale Oftalmico.
10. Unione consumat. calce.

MARCHESE VISCONTI (Via), in borgata Vittoria a destra della via omonima tra le vie Stradella e Villar Varaita (**O 6**). *Pret.* **Mand. VII** — *Sez.* **Borgo Dora** — *Deleg. P. S.* **San Donato** — *Circoscriz. elett. Amm.* **Mand. VII** — *Polit.* **Coll. II** — *Parr.* **N. S. della Salute.**

Comandante la cavalleria piemontese nella battaglia combattuta nel 1706 contro i francesi.

MARCO POLO (Via), nell'ingrandimento a sud della piazza d'Armi, via parallela a mezzodì del corso Peschiera (**L 16**). *Pret.* **Mand. III** — *Sez.* **S. Salvatore** — *Sez. P. S.* **S. Secondo** — *Circoscr. elett. Amm.* **Mand. V** — *Polit.* **Coll. IV** — *Parrocchia* **della Crocetta.**

Fu il primo a visitare l'Asia orientale e specialmente la China. Scrisse degli usi e costumi di quei popoli in un libro intitolato *Il Milione*. Nato nel 1250, morto nel 1309.

1. Luciano Lucia.
3. Luciano Lucia fu Domenico.
5. Debernardi Eugenio fu Gius.
7. Ospizio dei convalescenti.
9. 11. Cerruti Giuseppe fu Vincenzo.
13. Sogno Alfonso di Pietro.
21. Cigliutti dott. Gius. e Grana Francesca coniugi.
23. Grometto Serafino.
27. Pereno Giuseppe.
29 Cornaglia Carlo.
35 37. Cassa Mutua Cooperativa Ital. per le pensioni.
39. Toesca di Castellazzo avv. prof. conte Carlo.
41. Selve comm. Federico.

2. Giriodi cav. Giuseppe.
4. Gamna Maria, Felicita, Laura, Carlo, Luisa, Giuseppe ed Anna fu Casimiro.
Martinazzi Angela vedova Gamna.
6. Parrocchia B. V. delle Grazie (Crocetta).
10. Barberis Em., Eug., Maria Lucia in Germano, Eligio e Valentino.
Barberis Eugenio Sebastiano.
12. Arscone Fiorentino, Gregorio e Torino fu Giuseppe.
Arscone Giov. e Gius. fu Serafino.
Vogliazzo Clementina fu Celestino.
Vogliazzo Andreina di Natale
14. Peracca Luigi.
16. Zucchetti cav. uff. Camillo fu Felice.
26. Crida Enrico fu Giovanni.
28. Rossetti Giuseppe e Beltramino Lucia coniugi.
Perino Francesca ved. Beltramino.
30, 32. Gandolla Luigi fu Carlo.
34. Solaro del Borgo cont.ª Gabriella in Riccardi.
38. *Imp esa C. I. E. Faletti.*
42. Maina Giuseppe.
44. Sormano coniugi.

MARENCO Carlo (Via), agiorno del Valentino, seconda parallela a levante del corso Massimo d'Azeglio (**P 19**). *Pret.* **Mand. V** — *Sez.* **S. Salvatore** — *Sez. P. S.* **S. Salvatore** — *Circ. elett. Amm.* **Mand. V** — *Polit.* **Coll. III** — *Parr.* **Sacro Cuore di Gesù.**

Poeta. Si han di lui varie tragedie, fra le quali citansi: il *Buondelmonte*, il *Corso Donati*, la *Pia*, *Berengario*, *Arrigo di Svevia* e molte altre. Morì nell'anno 1846.

5. Castagneri Maria in Morozzo della Rocca.
11. Gugliermino Teresa fu Carlo in Blanc Augusto.

4. Vercellone Colombino.
6. Pellini Emma in Albonico.

MARENE (Via), regione Lingotto, parallela ed a destra dello stradale di Nizza fra le vie Benevagienna e Beinette (**L 27**). *Pret.* **Mand. V** — *Deleg. P. S.* **Barr. di Nizza** — *Circoscr. elett. Amm.* **Mand. V** — *Polit.* **Collegio IV** — *Parr.* **del Lingotto.**

Villaggio in fertile terreno della provincia di Cuneo.

1. Levi Isaia fu Salvador.

MARGHERITA (Vedi Regina Margherita).

MARIA ADELAIDE (Via), da via delle Orfane alla piazza della Consolata (**O 11**). *Pret.* **Mand. I** — *Sez.* **Moncenisio** — *Sez. P. S.* **Moncenisio** — *Circoscr. elett. Amm.* **Mand. II** — *Polit.* **Coll. II** — *Parr.* **S. Agostino.**

Moglie di re Vitt. Eman. II. Donna di grande carità. Nata in Milano nel 1822, moriva in Torino il 20 gennaio 1855.

1. Mogliassi Tancredi fu Gius.

2. Convitto Eccles. di Torino.

MARIA SS. AUSILIATRICE (Piazza), avanti la chiesa omonima in via Cottolengo (**O 10**). *Pret.* **Mand. I** — *Sez.* **Borgo Dora** — *Sez. P. S.* **Borgo Dora** — *Circoscr. elett. Amm.* **Mand. VII** — *Politica* **Coll. II** — *Parr.* **Maria SS. Ausiliatrice.**

La chiesa fu costrutta su disegno dell'ing. Antonio Spezia e inaugurata l'anno 1868.

MARIA TERESA, breve tratto di via che dalla piazza omon. conduce in via Cavour (**R 15**). *Pret.* **Mand. IV** — *Sez.* **Po** — *Sez. P. S.* **Po** — *Circoscr. elett. Amm.* **Mand. IV** — *Polit.* **Coll. III** — *Parr.* **S. Massimo.**

Virtuosa e pia moglie di re Carlo Alberto: nata a Vienna nel 1801, moriva in Torino il 12 gennaio 1855.

1. Hebert nob. Adele ved. Ferrero De Gubernatis.

2. Rey Guido e Ugo fu Giacomo.

MARIA TERESA, piazza quasi in fondo di via Ospedale (**R 15**). *Pret.* **Mand. IV** — *Sez.* **Po** — *Sez. P. S.* **Po** — *Circoscr. elett. Amm.* **Mand. IV** — *Polit.* **Coll. III** — *Parr.* **S. Massimo.**

3. Rey dott. Eugenio.
5, 7. Solaroli di Briona march. Davide.

2, 4. Bonvicino nob. Elena di avv. Cesare in Frigerio conte Ettore.

MARIA VITTORIA (Via), da piazza S. Carlo a Po, interrotta a metà dalla piazza Carlo Emanuele II, m. 980 (**R 14**). *Pret.* **Mand. IV** — Dal n. 2 al 10 *Sez.* **Monviso**; dal n. 1 al 7 *Sez.* **Dora**; dal 9 e 12 al fine *Sez.* **Po** — *Sez. P. S.* **Po** — *Circoscr. elett.* dal n. 1 al 7 *Amm.* **Mandamento I** — *Polit.* **Coll. I**; dal n. 2 al 10 *Amm.* **Mand. III** — *Polit.* **Coll. IV**; dai n. 11 e 12 al fine *Amm.* **Mand. IV** — *Polit.* **Coll. III** — I numeri pari: da piazza S. Carlo a via Accademia Albertina *Parr.* **S. Filippo**; da questa via a via della Rocca *Parr.* **S. Francesco da Paola**; da via della Rocca al termine *Parr.* **SS. Annunziata**. — I numeri dispari: da piazza S. Carlo a via S. Francesco da Paola *Parr.* **S. Filippo**; da questa via a quella delle Rosine *Parr.* **S. Francesco da Paola**; da via delle Rosine al termine *Parr.* **SS. Annunziata.**

Consorte al Principe Amedeo di Savoia. Nata in Parigi nel 1847, dalla famiglia piemontese dei Principi della Cisterna; fu Regina di Spagna: morì in S. Remo nel 1876. Donna di grande coltura e carità.

1. Vegezzi Teresa-Luigia ved. Ferrante e Mondino ingegn. Luigi.

3. Accademia delle Scienze.
5. Amministraz. del Fondo per il Culto (Chiesa S. Filippo).
7. Demanio dello Stato.
11. Sinigaglia Leone.
13. Fata Luigi.
15, 17. Nicolis di Robilant nob. Stanislao.
19. Bianchi d'Espinosa nob. Elisabetta nata Siletti-Bertini.
21. Grasso cav. Vittorio.
23. Barattieri di S. Pietro cont.ª Adele ved. Brondelli di Brondello e figlio conte Silv.
25. Brondelli di Brondello conte Silvestro.
27. Marenco di Moriondo nobile Alberto.
31. Ferrero d'Ormea march. Gustavo Camillo.
33. Vaciago Giuseppe.ª in Andreis. Andreis Adele in Audisio.
35. Id. id.
37. Municipio di Torino (Caserma Lamarmora).
39. Id. id.
41. Fontana (eredi).
45. Pavia Angelo.
49. Gallo Maria Luigia fu Agost.
51, 53. Douet Ernesto Antonio di Alcide.

2. Musso ing. Maurizio, avv. Giuseppe, Anna-Maria, Carlotta ed Aless. fu Gius.-Ant.
4. Ceriana-Mayneri nob. Michele
6. Ceriana-Maynori Carlo, Stefano, Teresa, Elena e Maria fu Lodovico.
8. Perratone - Armandi Eugenia in Sclopis ing. Vitt., Giuseppina ved. Vignola Giovanni, Teresa in Barberis cav. Giulio, fu Alessandro.
10. Id. id.
12. LL. AA. IR. Principi germani di Savoia-Aosta.
14. Id. id.
16. Chevalley comm. avv. Amed.
18. Compagnia d' Assicurazioni contro i danni degli Incendi a premio fisso.
20. Treves rag. Elia-Emanuele fu Samuel.
22, 24. Id. id. Malvano Giuseppe e Malvano Eleonora coniugi.
26. Passarino cav. Angelo fu Gasp.
28. Segre Augusto fu Salom.
30. Sartoris Carolina.
32. Panizzardi Adelaide moglie Slatri Silvio.
34, 34*bis*. Fubini cav. Samuel fu Emanuel.
36. Istituto delle Rosine.
38. Id. id.
40. Id. id.
42. Id. id.
44. Lauro cav. Agostino fu Carlo
46. Sella cav. uff. Giacomo fu Gregorio. Ospizio di Carità.
48, 50. Brunati bar. avv. Eug. fu Benedetto.
52. Brunati Emilio ed Enrico fu Luigi.
56, 58. Devalle Elisa, Maria e Luisa fu Celestino.

MARIO PAGANO (Via), parallela a levante della via Giordano Bruno, lungo la ferrovia di Genova, tra il raccordo delle linee ferroviarie di Genova e di Susa ed il corso Lepanto (**M 19**). *Pret.* **Mand. V** — *Sez. P. S.* **S. Secondo** — *Circoscr. elett. Amm.* **Mand. V** — *Polit.* **Coll. IV** — *Parr.* **della Crocetta.**

Professore di filosofia morale e di diritto criminale nella Università di Napoli. Uno dei grandi patrioti napoletani che nel 1799 lasciarono sul patibolo la vita.

MAROCHETTI Carlo, prima via a destra del corso Dante, dopo il protendimento del c. Massimo d'Azeglio, m. 360 (**O 20**). *Pret.* **Mand. V** — *Sez.* **S. Salvatore** — *Deleg. P. S.* **Barr. di Nizza** — *Circoscr. elett. Amministr.* **Mand. V** — *Polit.* **Coll. III** — *Parr.* **Sacro Cuore di Gesù.**

Distinto scultore torinese. A lui devesi il monumento di Emanuele Filiberto e di Carlo Alberto in Torino (1805 † 1867).

29. Soc. Gen. Ital. An. *Il Vetro.*
33. Soc. Anon. Fabbrica Italiana Automobili (Fiat).
37. Rossi cav. Giovanni fu Gius.
41. Brunero Vincenzo.
43. Perotti avv. Cesare.
47. Soc. Anon. Fabbrica Italiana Automobili (Fiat).

28. Serratrice Luigi-Vincenzo fu Giovanni e figlia Luigia.
Gilli Maria ved. Binelli.
Cusotto fratelli.
Piumbo Giuseppe.
Piumbo Michele e Paolo fu Giuseppe.
30. Tha Francesco fu Giuseppe. Tha Andrea, Ernesta e Giovanna di Francesco. Raggini Clementina, Ernesta, Virginia, Domenica e Giuseppa fu Giuseppe.
34. Società Anon. Fabbr. Ital. Autom. Torino. (Fiat).
36. Melano Maria in Geri Gius.
38. Borla Marianna ved. Manuel Lodovico e figlie.
42. Pennacino Cesare e Gerbaudi Elena Adelina coniugi.
44. Cerato Natalina di Giovanni e nascituri dello stesso Giovanni.

MARSALA (Corso), situato nel Borgo Crimea, fra il corso Moncalieri ed il corso Giovanni Lanza (**Q 18**). *Pret.* **Mand. V** — *Sez.* **Crimea** — *Sez. P. S.* **Borgo Po** — *Circoscr. elett. Amm.* **Mand. VI** — *Polit.* **Coll. V** — *Parr.* **Gran Madre di Dio.**

Città piena di vita industriale e famosa pei suoi vini. L'11 maggio 1860 sbarcava nel porto di Marsala Garibaldi coi suoi Mille.

MARSIGLIA (Corso), parallelo ed a giorno del corso Parigi, fra i corsi Siracusa e Stupinigi (**G 18**). *Pret.* dal corso Stupinigi alla via Piazzi **Mandamento III**; dalla via Piazzi al corso Siracusa **Mand. V** — *Sez. P. S.* **S. Secondo** — *Circoscr. elett. Amm.* **Mand. V** — *Polit.* **Coll. IV** — *Parr.* **della Crocetta.**

È città attivissima, la seconda della Francia. Il suo porto contende con Genova il primato sul Mediterraneo.

MARTINETTO, ultima via a destra della via S. Donato (**I 9**). *Pret.* **Mand. II** — *Sez.* **Borgo Dora** — *Deleg. P. S.* **S. Donato** — *Circoscr. elett. Amm.* **Mand. VII** — *Polit.* **Coll. II** — *Parr.* **S. Alfonso de' Liguori.**

7. Feyles Giacomo.
9. Guglielminetti cav. Marzia fu Giacomo.

4. Caire Corinna in Albertoletti.
6. François Emma in Laure, Lorenzo - Giulio, Paolo fu Pietro.
8. Id. id.
12. Galoppo Secondina fu Sec.
14. Feyles fratelli.

MARTINETTO (Piazzale del). In fondo alla via San Donato (**I 9**). *Pret.* **Mandamento II** — *Sez.* **Borgo Dora** — *Deleg. P. S.* **S. Donato** — *Circ. elett. Amm.* **Mand. VII** — *Polit.* **Coll. II** — *Parr.* **S. Alfonso de' Liguori.**

2. Municipio di Torino (Deposito comunale).

MARTINI (Vedi Lorenzo Martini).

MARTINI (Vedi Luigi Martini).

MARTINIANA (Via), nella Borgata S. Paolo, dalla via Villafranca al corso Racconigi, tra le vie S. Bernardino e Pollenzo (**G 15**). *Pret.* **Mand. V** — *Sez.* **S. Salvatore** — *Sez. P. S.* **S. Secondo** — *Circoscr. elett. Amm.* **Mand. V** — *Polit.* **Collegio IV** — *Parr.* **S. Bernardino.**

Comune nel circondario di Saluzzo.

1. Tosi don Severino fu Cesare.
Corino don Vincenzo di Giov.
3. Borsano Paola.
5. Bardo Teresa in Rossotto.
7. Lupo Leandro.
9. Savio coniugi.
11. Grassino Felice.
13. Fontana Gioachino e Bosso Edvige coniugi.
15. Miretti Marcello.

2. Lasero Andr. e Civera Lucia coniugi.
4, 6. Gallo Giovanni Ignazio fu Giuseppe.
8. Piana Alberto.
10, 12. Id. id.
14. Toesca e Roletto.

MASSAIA (Vedi Guglielmo Massaia).

MASSENA Andrea; quarta via a sinistra del corso Vittorio Emanuele II, oltre la stazione di P. N., m. 1400 (**N 15**). *Pret.* **Mand. III** — *Sez.* **S. Salvatore** — *Sez. P. S.* **S. Secondo** — *Circoscr. elett. Amm.* **Mand. V** — *Polit.* **Coll. IV** — Dal principio fino a via Pastrengo *Parr.* **S. Secondo;** da via Pastrengo al Termine *Parr.* **della Crocetta.**

Generale, maresciallo di Francia che ebbe parte principale in tutte le battaglie date da Napoleone I (1758 † 1817).

Meridan ing. Giovanni, avv. Paolo e Clementina in Pasto fu Carlo Alberto.
Mestre Vito fu Abramo.
Mestre Valter.
Mestre Linda in Talmone.
Milli cav. prof. Vincenzo fu Vincenzo.
Mezzano Vittorio fu Domen.
Mazzucchelli Delfina in Pestalozza.
15. Favre Anna-Elisabetta di Giovanni-Enrico.
Riond Giov.-Maur., Maria-Fiorina, Pietro Luciano e Severino fu Federico.
Bracco proc. Enrico.
Gazelli Brucco di Ceresole e Palermo conte Paolino.
Rubino Carlo Sebastiano.
Moiraghi Antonio.
Virando Alessandro.
Masino magg. Amedeo fu Medardo.
Serrampi di Villanova nob. Vittoria.
35. Borelli Pompeo.
Municipio di Torino (Scuole Rignon).
Id. id.
Malvano Elena Susanna in Debenedetti.
Costa cav. Giov. e Perazzo Marianna coniugi, e Perazzo sorelle fu Secondo.
Kullmann Anna in Amato (eredi).
Nagels Carolina in Amato.
Magnani geom. Iginio, Guglielmo, Cesira e Luigi fu Lorenzo.
Allara Giov. Batt. fu Pietro, Noro Mich. di Andrea, Magnani Iginio, Guglielmo, Cesira e Luigi fu Lorenzo.
Becco avv. Basilio, Pietro e Lanza fu Edoardo.
Gallo Francesca in Reda.
Zolla Carlo, Ida, Alberto, Emilio e Teresa fu Giov. Batt.
Comunetti Fortunato.
Lamberti Giovanni fu Giov.
Manfredi Luigi.
Materi cav. Marcello.
Maglione Giuseppe e figli.
Assom Domenico fu Tomm.
Tom na Teodoro fu Batt. e Re inotti Gius. fu Giov.
Pane comm. avv. Felice fu Dom ico.
Bologna Luigi fu Luigi.
85. Fra Margherita ved. Fra Francesco. Fra Carolina, Teresa, Caterina e Costantina fu Francesco.
89. Ferrero Pietro e C.
91. Begovoeva Martino.
95. Andreis nob. Camillo.
107. Ferraris Giuseppe.

2. Vigliardi-Paravia commendatore Carlo, cav. Giacinto, comm. Giuseppe, cav. Innocenzo, cav. Lorenzo fratelli fu comm. Innocenzo e Giovanni fu Vincenzo.
4. Alegre Sofia ved. Dall' Orso e Dall'Orso Giulia Peruana moglie Canzio madre e figlia.
8, 10. Società ginnastica.
12. Dana Gustavo-Adolfo e sua prole nata e nascitura.
14. Ghio Luigi fu Pietro.
16. Fiorio Michele fu Paolo e Mandrile Lucia fu Spirito coniugi.
18. Gazelli Brucco di Ceresole e Palermo Ernestina.
20. Biglia cav. Celestino fu Giovanni Antonio.
24. Bracco proc. Enrico e Melchiorre fratelli.
26. Aluffi Giuseppe fu Giovanni Alberto.
28. Billotti Cater. fu Matt. ved. Audagna e figli Audagna Celestino, Vincenzo ed Angela fu Giovanni.
30. Fubini Anna in Fubini.
32. Nurizio Teresa (Istituto Sant'Anna).
34. Id. id.
36. Id. id.
38. Catella Oreste e Pompeo fu Gaetano.
40. Paoletti Biagio fu Antonio.
42. Cora Paolina in Rossi.
44. Id. id.
48. Ciravegna Emilia Teresa fu Cristoforo in Beccio.
50. Catella Sebast. (eredi).
52. Gatti Oreste ed Irene fu Leonardo, Gatti Rosa Lucia ed Ida (eredi).
54. Gribaldo Attilio di Giacomo.
56, 58. Barbera ing. Gioachino, Enrico, ing. Marco e Ferdinando di Agostino.
62. Sogno Alfonso fu Pietro.
64. Sogno rag. Mestorino fu Pietro.
68. Minetti Luigi fu Pietro.
70. Gabanna Giuseppe fu Gius.
82. Ponzo Giulia ved. Garneri. Garneri Carlo Angelo fu Lor.
88. Tavolino Cecilia in Perino.
90. Rignon conte Edoardo.
94. Id. id.

MASSERANO. Via diagonale a destra tra i corsi Regina Margherita e Principe Oddone (**N 10**). *Pret.* **Mand. I** — *Deleg. P. S.* **S. Donato** — *Circoscr. elett. Amm.* **Mand. VII** — *Polit.* **Coll. II** — *Parr.* **Maria SS. Ausiliatrice.**

Comune industrioso nel circondario di Biella: sorgenti minerali e cave di pietre e granito.

1. Florio cav. Daniele e cav. Sereno fratelli.

MASSIMO D'AZEGLIO (Corso), primo a sinistra del corso Vitt. Eman. II, m. 2100 (**P 18**). *Pret.* **Mand. V** — *Sez.* **S. Salvatore** — *Sez. P. S.* **S. Salvatore** — *Circoscr. elett. Amm.* **Mand. V** — *Polit.* **Collegio III** — Dal corso Vittorio Emanuele II a via Pio Quinto *Parr.* **S. Massimo;** da questa a via Burdin *Parr.* **Ss. Pietro e Paolo;** da via Burdin al corso Raffaello *Parr.* **Sacro Cuore di Maria;** e da quest'ultimo corso al fine *Parr.* **Sacro Cuore di Gesù.**

Scrittore, pittore, soldato e ministro di re Vittorio Emanuele II, nato in Torino nell'anno 1788, morto nel 1866.

21. Peracca conte Mario-Giacinto e cav. Alfredo.
25. Casa di Ricov. Princ. Jolanda (Società Torinese *Pro Puerilia*).
39. Peano Pietro, Tommaso, Luigi e Alessandro di Ang. Peano Domen.ª, Carlo, Agostina, Paolina, Luigia detta Vittorina fu Giovanni.
43. Mandolino Antonio.
45. Emanuel vedova.
81. Gandigilio Paolina ved. Bernasconi.
83. Ballor Francesca ved. Gariglio. Gariglio Eugenia, Angelo, Antonietta, Giuseppa Marcello, Angelina, Maria e Francesco fu Francesco. Salassa Antonio e Brignolo Maria coniugi.
85. Bonaudo Giovanni fu Dom.

2, 4. Hurault de Vibraye conte Renato.
6. Occhetti Ducco Antonietta.
8. Denina Pierina in Bonvicino.
10. De Fernex frat. fu Carlo.
12. Porcheddu comm. ing. Giovanni Antonio fu Giuseppe.
14. Pavia Angelo fu Giuseppe.
16. Fabbrica Ital. Autom. Torino (F.I.A.T.).
18. Lattes Giobbe fu Isacco.
20. Vagnone Alberto fu Pietro. Villa Pietro fu Giovanni.
22. Meriano-Dell'Isola del Borghetto Angela Margherita Luigia.
24. Chiappa Eugenio.
26. Mancio Adelaide ved. e figli.
28. Caglieri Giuseppe fu Angelo.
30, 32. Banaudi Carlo, Giuseppina, Maria e Fligenia fu Carlo.
34. Agnelli cav. Gio. fu Edoardo.
36. Allgeyer dott. prof. Vittorio fu Luigi.
38. Brambilla Erminia vedova Bizzozero Giulio e figlio Enzo.
40. Calandra comm. Davide (eredi).
42. Municipio di Torino (Serre Municipali).
46. Demanio dello Stato (Istit. Fisico e d'Igiene).
48. Id. (Istituto Chimico Farmaceutico).
50. Id. (Istituto Fisiologico e Patologico).

52. Demanio dello Stato (Istituto Anatom.).
54. Peracca conte Mario - Giacinto e cav. Alfredo.
56, 58. Battaglia Carlo Giuseppe fu Andrea.
74. Fabbrica Ital. Autom. Torino (F.I.A.T.).
76. Timossi comm. Paolo di Giuseppe.
Luzi Domenico fu Gaetano.
102. Rosasco Carolina in Peracchio.
114, 116. Luzi Domen. fu Gaet.
118. Barbero Adelina ed Emilia sorelle di Carlo.

MATTEO PESCATORE (Via), da via Barolo a Po, parallela a piazza Vitt. Eman. I, m. 250 (**S 14**). *Pret.* **Mand. VI** — *Sez.* **Borgo Po** — *Sez. P. S.* **Po** — *Circoscr. elett. Amm.* **Mand. VI** — *Polit.* **Coll. III** — *Parr.* **SS. Annunziata.**
Celebre giureconsulto. Scrisse opere esimie di filosofia e di giurisprudenza (1810 $\frac{2}{1}$ 1879).

1. Municipio di Torino.
3. Franchini Giuseppe.
5. Monti Irene.
7. Leoni Maria in Gondrand, Luigia e Lucia fu Leone.
Petiti Carlo e Guido.
9, 11. Clerico Giuseppa-Adele in Meranghini.

2. Sella Emilia in Carassi del Villar.
4. Prato Previde avv. Camillo Cesare.
6. D'Albertaz conte Arturo, Ottaviano, Adalberto ed Angela fu conte Alfredo.
8. Schiari Ern. per sua prole.
10. Pellion di Persano conte Carlo ed eredi di conte Aless.
12. Claretta-Assandri Carol.ª ved. Spanna e Claretta-Assandri conte Luigi, Carlo Alberto e Camillo fu Federico.
14. Massa-Saluzzo nob. Eugenio.

MATTEUCCI CARLO. Breve tratto di via normale ed a notte del corso Francia, tra questo e l'incontro delle vie Piffetti e Cibrario (**M 11**). *Pret.* **Mand. II** — *Deleg. P. S.* **S. Donato** — *Circoscr. elett. Amm.* **Mand. VII** — *Polit.* **Coll. II** — *Parr.* **S. Donato.**
Illustre fisico e statista di Forlì (1811 † 1868).

2. Corino Giovanni fu Vincenzo.
4. Accossato geom. Edoardo.

MATTIE (Via), in regione Tesoriera, terza a sinistra della strada di Francia e perpendicolare alla via Beaulard (**E 12**). *Pret.* **Mand. V** — *Sez. P. S.* **S. Secondo** — *Circoscriz. elett. Amm.* **Mand. V** — *Polit.* **Coll. IV** — *Parr.* **di Pozzo Strada.**
Comune della provincia di Torino, circondario di Susa.

8. Concialini Elvira ved. Alberti.

MAZZINI, prima via parallela a nord-est del corso Vittorio Emanuele II da via Lagrange al corso Cairoli, m. 910 (**Q 15**). *Pret.* **Mand. IV** — Sino ai n. 4 e 7 *Sez.* **Monviso**; dai n. 6 e 9 al fine *Sez.* **Po** — Da via Lagrange a via Carlo Alberto *Sez. P. S.* **Monviso**; da via Carlo Alberto al fine *Sez.* **Po** — *Circoscr. elett.* fino ai n. 7 e 6 *Amm.* **Mand. III** — *Polit.* **Coll. IV**; dai n. 9 e 8 al fine *Amm.* **Mand. IV** — *Polit.* **Coll. III** — Dal principio a via Accademia Albertina *Parr.* **Madonna degli Angeli**, e da via Accademia Albertina al fine *Parr.* **S. Massimo.**
Fu il più ardente apostolo dell'idea unitaria italiana: formò l'associazione della *Giovine Italia*, che raccolse ferventi patrioti e splendidi ingegni. Nacque in Genova nel 1805, morì a Pisa nell'anno 1872.

1. Vinardi Maria in De Petro.
3. Falcione Pietro.
5. Jocteau barone avv. Carlo Alberto.
7. Martini Cesare, Eligio, Eligia in Govean fu Aless.
Rossi conte senatore avv. Teofilo ed ing. Ces. fu Luigi.
9. Bruno ing. Em. fu Agost.
11. Municipio di Torino (Mercato coperto).
13. Fiorio Celestino, Laureato, Mich., Valent. e Vitt.
15. Nigra bar.ª Sofia in Bollati di Saint-Pierre.
17. Solaro del Borgo cav. Aless., Alfredo, march. Carlo, cav. Ignazio, Paolo e Luigia fu Enrico.
19. Malvano Cesare e ing. Aug. fu Alessandro.
21. Morino ing. Ettore e Stellina fu Bernardo.
27. Pansa Ernesta e Chiarina fu Matteo.
29. Novara avv. Giuseppe.
31. Simeom avv. Giacinto e Silvio di Alessandro.
33. Solaroli bar. Carlo Alberto e march. Davide fratelli.
35. Lombardi Rosina di Michele.
37. Pavia Annetta in Falco.
39. Falcione Pietro fu Pietro.
41. Gazelli di Rossana conte Alberto.
43. Id. id.
45. Ruffino Ter. e Gian Massimo.
47. Munic. di Torino (Ospedale S. Lazzaro).
49. Id. id.

2. Anfosso Paolo.
4. Ospizio di Carità.
8. Sacco Emanuele, Luigi ed Augusto fu Luigi.
10. Bosco di Ruffino nob. Virginia in Jocteau barone Carlo Alberto.
12. Flandinet Bianca, Irene, Luigia e Maria-Vittoria, per la loro prole nascitura, fu Vittorio.
14. Ogliani Amalia, Maria e Rosa fu Carlo.
16, 18. Id. id.
20. Maffei Costanza in Gallian ing. Giovanni Eugenio.
22. Pavesio Angelo, Luigi, Ces... fratelli.
24. Buglioni di Monale cont... vedova Beatrice nata D... Chiesa di Cervignasco.
26. Capello Eugenia in Bona ... Adolfo.
28. Levi Salvador fu Elia.
30. Vigna Agostino fu Silv.
32. Oro Luigia in Blanchi.
34. Torre Amalia in Cibr... cav. Giacinto.
36. Badino avv. cav. uff. Co...
38. Grober comm. avv. An... (eredi).
40. Faussone di Clavesana c... Clement. in Ripa Bosc... di Meana.
42. Antonielli d'Oulx conte C...
44. Scarampi di Villanova ... che se Fernando, cont.ª N... tilde fu Vittorio in Ar... di S. Salvatore ed ere... conte Edoardo Scaran... Villanova.
46. Bubbio avv. cav. Amile...
48. Cattaneo cav. avv. Carl...
50. Viglietti-Negrone cont. ...
52. Cora Egidio fu Gius.
54. Ferrero Fieschi della M... mora marchesa Enrich... in Mori Ubaldini degli A... berti conte Mario.
56. Id. id.
58. Botteri Enrichetta ved... Lavista.
60. Vassallo Metilde in Ligna...
62. Vitale cav. avv. Gian G... como fu Raffaele.

MEDAIL, ultima via a dest... di via Cibrario presso l'Osp... dale Maria Vittoria (**I ...** *Pret.* **Mand. II** — *Sez.* **Bor... Dora** — *Deleg. P. S.* **S. Don...** — *Circ. elett. Amm.* **Mand. ...** — *Polit.* **Coll. II** — *Parroc...* **S. Alfonso de' Liguori.**
Fu il vero promotore del ... foro delle Alpi, inquantoche ... formò il primo progetto fin d... 1835. Fu autore di un imp... tante trasporto d'acqua n... diante un traforo nei mont... Val di Susa (1784 † 1844).

1. Ospedale Maria Vittoria.
3. Capo Raffaele fu Vittorio.
7, 9. Ospedale Maria Vittori...
21. Manzone Enrich.ª in Bo...
23. Manzone Michele.

10-16. Società Piem. di Tra... già Lebet, Curti e C. (Ane...
32. Vaglio Alberto.
42. Rubin-Barazza Carlo.

MEDICI (v. Giacomo Med...

MEISINO (Strada del), in ... gione Sassi, oltre la borga... Madonna del Pilone (**V 8**). *P...* **Mand. VI** — *Sez.* **Borgo Po** ... *Sez. P. S.* **Borgo Po** — *Circos... elett. Amm.* **Mand. VI** — *Po...* **Coll. V** — *Parr.* **di Sassi.**
Dal nome di una pic... borgata.

775. Ferraris Angela ... Ter... ved. Botto.
785. Viriglio Federico f... Giov...

5. Cumino Carlo fu Michele e Conti Luigia coniugi.
7. Preve Filippo.

10. Nigra Maria.
Nigra Michele-Luigi fu Mich.
1. Demanio dello Stato (Poligono).
2. Villata Carlo fu Giovanni.
6. Gariazzo cav. Vincenzo.
8. Rabino Luigia vedova Claudano.
9. Ramasso Giuseppe.
Audello Maria e Lucia.
10. Bonello Mauro fu Sebast. e Lencia Giovanni, Michele, Federico e Franc. fu Gius.
12. Roccati Rosa fu Giuseppe.
14. Agnello Maria in Ogliazzo.
15. Giachello Cater. e Caramellino Giovanni fu Stefano e Caramellino Angelo e Ant.ª
Rostagno Carlo di Antonio.

MELCHIOR GIOIA, quarta ... ia a destra del corso Vittorio Emanuele II, dopo la piazza Carlo Felice (**O 14**). *Pret.* **Mandamento IV** — *Sez.* **Monviso** — *Sez. P. S.* **Monviso** — *Circoscr. elett. Amm.* **Mand. III** — *Polit.* **Coll. IV** — Dal principio a via ... Quintino *Parr.* **S. Secondo**, e ... ia questa via al fine *Parrocc.* **S. Carlo.**
Statista, nato a Piacenza nel 1767, morto a Milano nel 1829, autore particolarmente conosciuto pel *Nuovo Galateo* e *La Filosofia della Statistica.*

1, 3. Spurgazzi Ern. e Giulia ved. Mattirolo fu Gio. Pietro.
5, 7. Munic. di Torino (Scuola Monviso).
9, 11. Ferrero ten. colonn. cav. Giacinto.
13. Municipio di Torino (Scuola Monviso).

2. Bonelli comm. ing. Michelangelo fu Giuseppe.
4. Bava Guido fu Francesco.
6. Fiorio cav. Cesare, Alfredo e Enrico fu Giovenale.
8, 10. Id. id.

MELEZET (Via), in borgata Tesoriera, oltre la via Salbertrand, a destra dello stradale di Francia (**E 11**). *Pret.* **Mand. VII** — *Deleg. P. S.* **S. Donato** — *Circ. elett. Amm.* **Mand. VII** — *Polit.* **Coll. II** — *Parr.* **Pozzo Strada.**
Comune della provincia di Torino, circondario di Susa, ... omato per l'abbondante e scelta cacciagione.

11. Lambert Francesco.
23. ... erra Umberto e Massimo fu ... uglielmo.

18. ... usaldi Cristina fu Filippo.
20. ... estefanis cav. ing. Gius. e ... ussi Federico.

MENTANA, via a sud del corso V... Eman. II, oltre Po (**R 17**). *P...* **Mand. V** — *Sez.* **Borgo Po** ... *Sez. P. S.* **Borgo Po** — *Circ. elett. Amm.* **Mand. VI** — *Polit.* **Coll. V** — *Parr.* **Gran Madre di Dio.**
Nome, ormai storico, di un villaggio nella provincia di Roma, ove i Francesi, assai superiori di numero, sconfissero i garibaldini il 3 nov. 1867.

3. Capietti Angelo fu Giovanni.
7. Comino Angiolina vedova Quaglia.
9. Nuvoli cav. ing. Risbaldo.
11. Teppati avv. Carlo fu Gugl.
25. Laguzzi avv. Giacomo e Celada Luigia coniugi.

4. Jarach Eugenio.
26. Forneris Ignazio fu Luca.

MERCADANTE (Via), perpendicolare a giorno del corso Taranto, tra questo e la piazza Bottesini (**T 5**). *Pret.* **Mandamento VII** — *Sez. P. S.* **Borgo Dora** — *Circoscr. elett. Amm.* **Mand. VII** — *Politica* **Coll. II** — *Parr.* **Madonna della Pace.**
Celebre compositore di musica: toccano il centinaio le sue opere, alcuna delle quali ebbero il battesimo a Torino come la *Didone* e la *Nitocri*. Nato nel 1796, morì cieco nel 1870.

MERCANTI, terza via a sinistra di via Garibaldi fino a via S. Teresa, m. 350 (**P 12**). *Pret.* da n. 1 a 15 e da 2 a 18 **Mand. I**; dai n. 17 e 28 al fine **Mand. IV** — *Sez.* **Dora** — *Sez. P. S.* **Dora** — *Circoscr. elett. Amm.* **Mand. I** — *Polit.* **Coll. I** — Numeri pari: da via Garibaldi a via Monte di Pietà *Parr.* **SS. Martiri**; da via Monte di Pietà a via Bertola *Parr.* **S. Maria di Piazza**; da via Bertola al termine *Parr.* **S. Teresa.** — Numeri dispari: da via Garibaldi a via Barbaroux *Parr.* **SS. Martiri**; da via Barbaroux a via Bertola *Parr.* **S. Tommaso**; da via Bertola al termine *Parr.* **S. Teresa.**
In questa via, e specialmente in una cappella della chiesa di S. Francesco d'Assisi, aveva sede la Congregazione dei Mercanti di Torino. Da osservarsi al n. 7 una tipica casa medioevale.

3. Rizzolio avv. Carlo di Giacomo.
5. Vigo Carlo, Maria, Paolina e Colombini Elisab. ved. Vigo.
7. Armissoglio Gio. Battista.
9. Combetti cav. Giuseppe.
11. Buscaglione cav. Giacomo (eredi).
17, 19. Provana di Collegno baronessa Luigia in Cavalchini-Garofoli (eredi).

2. Dina Raffaele, Gustavo e avv. Giacomo.
4. Dina Raff., Gust. e avv. Giacomo.
Morino ing. Ettore fu Bern.
Confraternita di San Rocco.
6. Morino ing. Ettore fu Bernardo e loro madre Romana Maria ved. Morino.
8. Zanotti Ester ed Eugenia fu Eugenio.
10. Convitto Ecclesiastico San Francesco d'Assisi.
12. Municipio di Torino.
14, 16. Ferrari d'Orsara nobile Teodoro.
18. Rossi senatore Angelo (eredi).
28. Basolo cav. Francesco.
30, 32. Economato Generale dei Benefici vacanti.

MERCANTINI (v. Luigi Mercantini).

MESSINA, Nell'ingrandimento del Borgo Vanchiglia oltre Dora, via parallela a sud-est della str. al R. Parco, m. 580 (**S 11**). *Pret.* **Mand. VI** — *Sez.* **Borgo Dora** — *Sez. P. S.* **Borgo Dora** — *Circoscr. elett. Amm.* **Mand. VII** — *Politica* **Coll. II** — *Parr.* **SS. Nome di Gesù.**
Città della Sicilia, antichissima, con porto militare. Fu occupata in luglio 1860 dai Garibaldini, e passò col resto della Sicilia al Regno d'Italia. Il terremoto del 28 dicembre 1908 la distrusse.

1. Marino Ter. ved. Appendino.
Marino Simone fu Giacomo.
Marino Luigi fu Giacomo.
9, 15. Bianchetta Angela ved. Fiorito Antonio.
25. Emanuel Luigia in Sperati.
Gonella Antonio fu Costanzo.
39. Capra Pietro.
41. Griglio Francesco fu Giov.

8. Goglio ing. comm. Giuseppe fu Domenico.

MEUCCI Antonio (già via Alfieri), tratto tra piazza Solferino e corso Siccardi (**O 13**). *Pret.* **Mand. III** — *Sez. P. S.* **Monviso** — *Circoscr. elett. Amm.* **Mand. III** — *Polit.* **Coll. IV** — *Parr.* **S. Barbara.**
Primo inventore del telefono.

1. Chiesa cont.ª Emma in Barel di S. Albano.
9. Municipio di Torino (Istituto Maria Laetitia).

2. Bersanino cav. Gius. e Pietro fu Leone.
4, 6. Giaccone Alessandrina fu Vitt. e Cerale Elisab. fu Filib. ved. Giaccone Vittorio.
8. Pozzi comm. Tancredi fu Giuseppe.
10. Ceresole Ida fu Giov. Batt.
12. Ceresole Giovanni fu G. B.

MEZZENILE (Via), in regione Foro Boario a giorno della via Cialdini tra le vie Groscavallo e Chiavrie (**H 12**). *Pret.* **Mandamento V** — *Sez. P. S.* **S. Secondo** — *Circoscr. elett. Amm.* **Mand. V** — *Politica* **Coll. IV** — *Parr.* **Pozzo Strada.**
Comune della provincia di Torino, in Valle di Lanzo. Altitudine m. 700 sul livello del mare.

MICCA (Vedi Piet o Micca).

MICHELANGELO Buonarroti (Via), dal primo angolo a sinistra di piazza Nizza al corso Massimo d'Azeglio, m. 475 (**O 18**). *Pret.* **Mand. V** — *Sez.* **S. Salvatore** — *Sez. P. S.* **S. Salvatore** — *Circoscr. elett.* n. 1 e 2 *Amm.* **Mand. V** — *Polit.* **Collegio IV**; n. 20, 25 e 26 *Amm.* **Mand. V** — *Polit.* **Coll. III** — *Parr.* **Sacro Cuore di Gesù.**

Uno dei più grandi ingegni che abbia prodotto l'Italia. Fu scultore e pittore sommo, architetto e scrittore classico. Nacque a Caprese nel 1474, morì in Roma nel 1564.

1. Bassignana Clot. ved. Golzio.
7. Grimaldi Giovanni.
9. Clerici Aristide.
Faino Ernesta ved. Clerici.
11. Debenedetti ing. Salvador e Levi Giuseppe.
15. Grana Pietro, Franc., Giov. e Michele fratelli fu Pietro.
25. Demanio dello Stato (Istituto Fisiologico Patologico).

2. Aymerito avv. Clemente.
4. Casassa Giovanni fu Gius.
20. Norzi Eugenia in Consonno, Ernestina, Clelia ved. Gardone ed Ester fu Jona.
26. Demanio dello Stato (Istituto Anatomico).

MICHELOTTI (Viale), (**T 14**). *Pret.* **Mand. VI** — *Sez.* **Borgo Po** — *Sez. P. S.* **Borgo Po** — *Circoscr. elett. Amm.* **Mand. VI** — *Polit.* **Coll. V** — *Parr.* **Madonna del Pilone.**

Dal nome del canale sull'argine del quale corre.

745. Dematteis Carlo.

700. Amministraz. Militare.
730. Municipio di Torino (Casotto custode canale Michelotti).
740. Vivenza Caterina.

MIGLIARA Giovanni (Via), dall'incontro delle vie Giacinto Collegno e Peyron al corso Tassoni (**I 10**). *Pret.* **Mand. II** — *Sez.* **Borgo Dora** — *Deleg. P. S.* **S. Donato** — *Circoscr. elett. Amm.* **Mand. VII** — *Politica* **Coll. II** — Dal principio fino a via Casalis *Parr.* **S. Donato**; da via Casalis al termine *Parr.* **S. Alfonso de' Liguori.**

Reputato pittore di prospettive, di cui la R. Pinacoteca conserva parecchi saggi. Nato nel 1785, morto nel 1837.

1. Macciotta Baldass. fu Pietro.
3. Deduit-Muthon Costanza vedova François Paolo.
5 Id. id.
7. Reynaud cav. Camillo e Bersanino Maria coniugi.

6. Spinola march.ª Gerolama in Guasco di Bisio.

MIGLIETTI (Via), protendimento di via S. Chiara a ponente del corso Principe Oddone (**M 10**). *Pret.* **Mand. II** — *Sez.* **Moncenisio** — *Deleg. P. S.* **S. Donato** — *Circoscr. elett. Amm.* **Mand. VII** — *Politica* **Coll. II** — *Parr.* **del Carmine.**

Giureconsulto, ministro di Grazia e Giustizia, senatore del Regno Nato in Torino, vi morì nel 1861.

1. Marca-Aimonetti Serafina.
3. Prochet prof. cav. Roberto fu Matteo.
5. Fodéré Adriano Alessio e Barnaba fu Adriano Beniamino e nip. Fodéré Alessio fu Vittorio Ambrogio.
7. Negro Angela in Algart.
9. Conti Francesca ved. Dompè e figli Giuseppe e Antonia.
11. Platano Giovanni.
13. De Agostini fratelli.
15. Manifattura Pellami e Calzature (Società Anon.).
17. Bianco Margherita e Gius. fu Giovanni.
19, 21. Negro Pietro.
23. Gerbino Mansueto (eredi).

2. Istituto S. Pietro.
4. Società Anonima Fabbrica di Cioccolato e Cacao Michele Talmone-Torino, S. Tobler e C., Berna.
12. Manifattura Pellami e Calzature (Società Anonima).
14. Recanzone Andrea e Giacomo fratelli.
16, 18. Id. id.
20. Manero Rosa ved. Marchisotti e Lucia.
22. Cuccotto Antonio, Vittoria in Castagna e Giovanna in Girardi (eredi).
24, 26. Municipio di Torino.

MILANO (Via), tra le piazze del Palazzo di Città ed Emanuele Filiberto, m. 250 (**P 11**). *Pret.* **Mand. I** — *Sez.* **Dora** — *Sez. P. S.* **Dora** — *Circoscr. elett. Amm.* **Mand. I** — *Polit.* **Coll. I** — Da piazza Palazzo di Città fino alle vie S. Domenico e Torquato Tasso *Parrocchia* **Corpus Domini**; di qui al fine i numeri pari *Parrocchia* **S. Giovanni**, i numeri dispari *Parr.* **S. Agostino.**

In onore della città consorella così intitolossi questa via nel 1857, nella occasione che i Milanesi fecero dono del monumento all'Esercito sardo.

1. Gennari Fratelli.
3. Barone Marianna ved. Bertolotti e Bertolotti Giulio, Guido, Maria e Adele fu Giuseppe.
Prebenda Parrocchiale del *Corpus Domini*.

2. Bianchetti avv. comm. Carlo.
8. Boggio Oreste di Antonio.
10. Canova Maria fu Carlo.
12. Gay di Quarti nob. dei conti Alessandro fu Gius.
14. Basolo cav. Franc. fu Felice.
16. Barel di S. Albano contessa Emma nata Chiesa.
18. Gibellini contessa Amalia in Oreglia di S. Stefano.
20. Ordine dei SS. Maurizio e Lazzaro.

MILAZZO (Via), situata nel Borgo Crimea, parallela al giorno della nuova via S. Vito, compresa fra i corsi Monca lieri e Giovanni Lanza (**R 17**). *Pretura* **Mand. V** — *Sezione* **Borgo Po** — *Sez. P. S.* **Borgo Po** — *Circoscr. elett. Amm.* **Mand. VI** — *Polit.* **Coll. V** — *Parr.* **Gran Madre di Dio.**

Città industriale della Sicilia, con buon porto. Garibaldi riportava a Milazzo una splendida vittoria sui Borbonici il 20 luglio 1860.

2. Brossa Simone.

MILLAURES (Via), in regione Tesoriera, seconda oltre la via Salbertrand a destra dello strad. di Francia (**E 14**). *Pret.* **Mand. VII** — *Deleg. P. S.* **S. Donato** — *Circoscr. elett. Amm.* **Mand. VII** — *Politica* **Coll. II** — *Parr.* **Pozzo Strada.**

Comune del circondario di Susa, nella valle di Bardonecchia.

6. Ghesio-Volpengo Ines in Casalini on. dott. Giulio.
14. De Margherita cont.ª Gemma ved. Quigina-Puliga.

MILLE (Vedi dei Mille).

MILLEFONTI (Via), a giorno della via Garessio, tra la ferrovia di Genova e la via Ventimiglia (**M 24**). *Pret.* **Mand. V** — *Deleg. P. S.* **Barr. di Nizza** — *Circoscr. elett. Amm.* **Mand. V** — *Polit.* **Coll. IV** — *Parrocchia* **del Lingotto.**

Piccola borgata ai confini di Torino.

37. Casartelli Ernesto ed Eugenio fu Lorenzo.

40. Soc. Anon. Acque Potabili
412. Aprà Vittore fu Giovanni.
Allione Bartolomeo fu Dom.
414. Raviola Antonio fu Pietro.

MIRAFIORI (Strada comunale di), nella fraz. omonima. *Pret.* **Mand. V** — *Sez.* **S. Salvatore** — *Deleg. P. S.* **Barr. di Nizza** — *Circoscr. elett. Amm.* **Mand. V** — *Polit.* **Coll. IV** — *Parr.* **di Mirafiori.**

Piccola borgata ai confini di Torino, con castello antico

969. Bianzeno Lorenzo e Balma Clementina coniugi.
Audagnotti Severina-Maria.
Bricarello Lucia.
Bianzeno prof. Lorenzo
Municipio di Torino.
971. Musso Giuseppe.
Romano G. B. fu Giuseppe.
Ellena Anna in Romano.

926. Golzio Giuseppe, Agostino, Beniamino ed Eugenio fu Gaspare.
8. Fagnoni cav. Antonio.
2. Moriondo Vittore, Vittorina, Lorenzo, Marianna, Pio ed Emiliano fu Michele.
Venere Giuseppe.
4. Rapetti Felice.
Romano G. B. fu Giuseppe.
6. Rapetti Felice.
8. Guino cav. Luigi fu Gio.
Suita Pietro, Gius. e Mario fu Giuseppe.
Bergero A. (eredi).
Moriondo Dom. fu Giov. e moglie Ellena Giuseppina.
Bergero Maria fu Gio. Batt.
Galletto Ant., Domenica e Francesca fu Michele.
Perinetti Vittorio.
Lazero Giacomo e Carlo fu Michele.
Racca Caterina in Salassa.
Vecchio Luigi e Francesca fu Antonio.
Moriondo Vittore, Vittorina, Lorenzo, Marianna, Pio ed Emiliano fu Michele.
Cerutti Francesco, Pietro, Maria e Domen. fu Spirito.
Corrado Giovanni fu Gius.
1016. Guerrieri di Mirafiori conte Gastone.

MISERICORDIA (Via della), a levante di via Siccardi (**O 12**). *Pret.* **Mand. I** — *Sez.* **Moncenisio** — *Sez. P. S.* **Moncenisio** — *Circoscr. elett. Amm.* **Mand. II** — *Polit.* **Coll. I** — *Parrocchia* **S. Dalmazzo.**

Intitolata da una antica chiesa di S. Maria della Misericordia in cui si stabilì l'Oratorio, ossia Confraternita di S. Giovanni Battista decollato.

1. Minola Ambrogio, Cesare e Desiderio.
Raimondi Francesco, sacerd.
3. Pansa cav. Giovanni.

2. Castiglioni Domenico di Gius.
4. Canaveri Olimpia.
6. S. Martinolo Angela fu Gius.
Nicolini Adele fu Federico.

MODENA, terza via trasversale alla strada al R. Parco (**R 11**). *Pret.* fino al corso R. Parco **Mand. VII**; oltre il detto corso **Mand. VI** — *Sez.* **Borgo Dora** — *Sez. P. S.* **Borgo Dora** — *Circoscr. elett. Amm.* **Mand. VII** *Polit.* **Coll. II** — *Parr.* **SS. Nome di Gesù.**

Antica città etrusca. Capitale del ducato degli Estensi. Fu annessa nel 1860 al Regno Italico.

9. Demanio dello Stato (Amministrazione militare).
31. Lora Ant. fu Paolo e Drovetti Carmelinda fu Giov. coniugi.
33. Baudoni Ang. tino fu Vinc.
43. Goglio ing. comm. Giuseppe.
45. Id. Id.
49. Andreis rag. Alessandro fu Giuseppe.
51. Goglio ing. comm. Giuseppe.
53. Società Anonima «Ambrosio».
61. Id. id.

12. Caglieri Gaetano e Gabriella fu Carlo.
Caglieri Giuseppe, Maria e Matilde fu Giuseppe.
14. Strocchi Antonio e Bornengo Margherita coniugi.
20. Quadri Beniamino.
28. Quadri Beniamino fu Leonardo.
32. Banca Cooperativa di Piccolo Credito.
44. Chiapino Francesco e Cravero Maria coniugi.

MOLINETTE, via a sinistra dello stradale di Nizza (**N 21**). *Pret.* **Mand. V** — *Sez.* **S. Salvatore** — *Deleg. P. S.* **Barr. di Nizza** — *Circoscr. elett. Amm.* **Mand. V** — *Polit.* **Coll. IV** — *Parr.* **Patrocinio di S. Giuseppe.**

1. Jarre Teofilo fu Alessio e Mure Jeanne coniugi.
5, 7. Bogetto Angelo ed Anna fu Giuseppe.
9 Morino Rosa in Falletti Pietro.
11. Benedetto Maria fu Giov. vedova Ponte e figli Maria, Domenica, Giovanni e Gius.
15. Pelizzola ing. Luigi.
17, 19. Diverio sac. Gius. fu G. B.
23. Società Anonima Stearinerie Oleifici Lanza in Torino.
25. Lanza Giovanni fu Ottavio.
37. Municipio di Torino.
39. Id. id.
43. Id. id.

8. Sapegno Mario di Carlo.
12. Lavatelli Pietro fu Antonio.
14. Id. id.
18. Barale Michele fu Pietro.
Barale Gio. fu Lorenzo e nipoti.
20. Garrone Batt. fu Melchiorre.
Cortese Caterina in Garrone.
22. Gioganino Francesco.
24. Pinardi Gius. fu Giacomo.
26. Pollino Anna ved. Gilardi, Lodovica, Michele fu Antonio.
28. Viotti Margherita ved. Villata Lorenzo.
30. Mosca-Toba Delfino, Giov., Achille e Cristina fu Batt. e Boffa-Tarlatta Giacomo.
Mosca-Toba Ant., Davide e Riccardo fu Giacomo.
56. Municipio di Torino.

MOLINO DEL VILLARETTO (Strada comunale del), sezione Villaretto. *Pret.* **Mand. VII** — *Sez.* **Borgo Dora** — *Deleg. P. S.* **S. Donato** — *Circosc. elett. Amm.* **Mand. VII** — *Polit.* **Coll. II** — *Parrocchia* **Abbadia di Stura.**

Dal mulino che vi è in questa località.

95. Municipio di Torino.

98. Ferrero Adele in Rossano.

MOLINO-COLOMBINI (vedi Giulia Molino-Colombini).

MOLLIÈRES (Via), in regione Pozzo Strada, perpendicolare a sinistra dello stradale di Francia, oltre la strada delle Orfanelle (**B 12**). *Pret.* **Mand. V** — *Sez. P. S.* **S. Secondo** — *Circ. elett. Amm.* **Mand. V** — *Polit.* **Coll. IV** — *Parr.* **Pozzo Strada.**

Comune della provincia di Torino, circond. di Susa.

6. S. Noli Pietro di Luigi.
22. Avalle Giov. e Gauna Rosa coniugi.

MOMBELLO (Via), oltre alla barr. Ponte Trombetta (**V 15**). *Pret.* **Mand. VI** — *Sez.* **Borgo Po** — *Sez. P. S.* **Borgo Po** — *Circ. elett. Amm.* **Mand. VI** — *Polit.* **Coll. V** — *Parr.* **B. V. del Pilone.**

Comune del circondario di Torino.

MOMPANTERO, via in borgata Tesoriera, a destra dello stradale di Francia, terza perpendicolare alla via Salbertrand (**E 11**). *Pret.* **Mand. VII** — *Deleg. P. S.* **S. Donato** — *Circ. elett. Amm.* **Mand. VII** — *Polit.* **Coll. II** — *Parr.* **Pozzo Strada.**

Comune del circondario di Susa, a sinistra del torrente Cinischia.

19. Gilli coniugi.
21. Bosco Antonio.

12. Rubino Giovanna in Ferrero, Giacomo e Luigia.
16. Lancia fratelli e sorelle.
20. Ajassa Alessandro.

MOMPELLATO (Via) in borgata Cenisia, prima a destra della via Fréjus e perpendicolare alla via Novalesa — *Pret.* **Mand. V** — *Sez.* **S. Salvatore** — *Sez. P. S.* **S. Secondo** — *Circoscr. elett. Amm.* **Mand. V** — *Polit.* **Coll. IV** — *Parr.* **Pozzo Strada.**

Monte (m. 1444), situato fra i colli del Lis e della Fraj, sul contrafforte divisorio delle valli di Viù e di Susa.

3. Vergnano Luigi fu Giuliano.

4. Ferrero Francesco.
6. Ferrero Giovanni fu Lorenzo.
8. Ferrero Francesco.
10. Id. id.

MONCALIERI, corso a destra del Po, a monte del ponte in pietra, che conduce alla città omonima (**S 15**). *Pret.* fino al corso Vitt. Eman. oltre Po **Mand. VI**; oltre il corso stesso **Mand. V** — *Sez.* **Borgo Po** — *Sez. P. S.* **Borgo Po** — *Circoscr. elett. Amm.* **Mand. VI** — *Polit.* **Coll. V** — da n. 1 a 61 e da 2 a 64 *Parr.* **Gran Madre di Dio**; da n. 71 a 167 e 70 a 176 *Parr.* **S. Vito**; da questi al limite del Rio Val Patonera *Parr.* **Maria**

SS. Addolorata; e di qui a fine *Parr.* di Cavoretto.

Città fondata verso il 1230. Ha uno dei più bei castelli: fu residenza della principessa Clotilde, morta il 25 giugno 1911.

1. Craveri cav. Sebastiano e frat.
3. Bechis Franc.ª in Pentenero.
5. Peraldo-Matton avv. Pietro. Peraldo-Matton Pietro ed Annetta fu Aristide.
15. Besozzi ing. Giuseppe (eredi). Diatto ing. cav. Vittorio e rag. cav. Pietro di Battista.
17. Id. id.
17*bis*. Società Anon. Officine già fratelli Diatto.
19. Buscaglione Felicita vedova Perratone.
21. Officine già fratelli Diatto.
23. Fasana Ernesto, Serafino e Petronilla-Elisab. fu Gius. Remondino Maria vedova Fasana.
25. Ruschini Maria ved. Guenzi.
27. 27*bis*. Guglielminotti Paolo e Viano Catterina coniugi.
29. Rovey cav. Giacomo fu Ant.
31. Bertasso fratelli.
39. Demanio dello Stato (Caserma della Brocca).
41. Mattirolo ing. Ettore.
43. Munic. di Torino (Caserma del Rubatto).
45, 47, 49. Ghigliardi Tancredi Agostino geom. fu Giuseppe.
51. Ogliani Giuseppe.
53. Beria d'Argentina contessa Emilia n Belmondo-Caccia.
55. Ogliani Giuseppe.
59. Occhetti Gio. fu Domenico e Rossi Felice fu Lorenzo.
61. Bosco Angelo, Franc., Gius., Luigi, Nicola, Angela, Elisabetta, Margherita Metilde e Maria fu Francesco.
63. Brossa Simone.
65. Valabrega Evelina nata Debenedetti.
71. Rognetta Luisa di comm. Francesco.
73. Biscaldi ing. Enrico.
75. Giolitti prof. Federico di comm. Giovanni.
77. Maraldi Olga in Sartorio.
83. Filiberti Maria.
85 *int.* 7. Peyla Carlo Flaminio.
» 9. Cora Adele in Doyen.
» 15. Martinengo cav. uff. avv. Giuseppe.
87 *int.* 2. Verno Michele.
89 *int.* 4. Benvenuto Vincenzo.
91 *int.* 6. Ferrero rag. Michelang.
93 *int.* 8. Rey Sofia in Anderheggen.
95 *int.* 10. Id. id.
97 *int.* 12. Tribaudino rag. Luigi e Verna Giuseppina coniugi
101 *int.* 17. Solaro cav. Domenico.
107 *int.* 21. Cortese Tommaso.
113. Ceppi di Bairolo Maria-Carolina in Picchio.
127. Picchio Giuseppe Evelino.
139, 145. Carbillet Flavia vedova Marro.
147. Calvi di Bergolo conte Giorgio e Guidobono-Cavalchini Roero di S. Severino contessa Anna coniugi.
149. De Fernex Eugenio e Giov. De Planta Rodolfo fu Rodolfo.
167. Engolfred Maria - Alberta, Evelina ed Anna fu Gius.
213. Gillio Giuseppa in Gillio Natale.
Gillio Alberto fu Carlo.
215. Rivara Franc. fu Giacomo.
221. Pentenero Marianna, Vittoria, Alberto ed Olimpia fu Giovanni.
223. Bert Michele fu Francesco per la prole.
227. Parrocchia di Maria SS. Addolorata.
253. Destefanis Angela fu Nicolao ved. Rabino
255. Zanotti Ester ed Eugenia fu Eugenio.
Valle Polissena ved. Zanotti
257. Grindetti Lorenzo.
261. Meneglio - Regis Pietro e Maria di Luigi.
269. Toesca cav. Ernesto.
271. Guglielmi Pierina fu Gius.
315. De-Luca cav. Roberto fu Giacomo Gius.
321. Bollati Ercole (eredi).
323. Delbosco cav. Vinc. di Giov.
325. Torre Giuditta ved. Brunelli.
327. Gambera Caterina e Francesca di Luigi.
329. Gallina Emilio e Gariglio Margherita coniugi.
331. Mizi Rosina di Bernardino.
371. Guglielmi Pierina.
381. Rognone cav. uff. Carlo fu Carlo.
479. Morra Felice, Giov., Mario e Lucia fu Giov. e loro madre.

2. 4. 6. Municipio di Torino.
8. Offic. già frat. Diatto.
10. Id. id.
12. Panizza Giuseppina in Depaoli.
14, 16, 18, 20, 24. Offic. già fratelli Diatto.
26. 28. Id. id.
46. Croce Rossa Italiana.
48. Asilo Infant. Maria Laetitia.
52. Zanna dott. Pietro.
54. Torta Augusto fu Bartol.
56. Municipio di Torino.
58. Medici nobildonna Elvina.
60. Id. id.
64. Riva Caterina.
70. Municipio di Torino.
82. Belmondo Melania vedova Moretta.
84. Municipio di Torino.
160. Municipio di Torino.
174, 176. Grappoli Pietro.
178. Tasso Giuseppe e Clara di Giovanni.
186. Bert Michele fu Giovanni.
188. Bert Giuseppe fu Giovanni,
190. Municipio di Torino.
192. Bert Michele fu Francesco.
194. Vanetti Mario e Avezzano Rosa coniugi.
198. Fiorina Cesare fu Lorenzo.
200, 202. Griglio Francesco.
204. Lanza Eleonora e Vittorio fu Michele.
Lanza Gennarina fu Luigi.
206. Bertot Domenico e Marietti Caterina coniugi.
Maggiorotti Francesco e Gianesio Vittoria.
208. Terzaroglio Giuseppe.
210. Verino Edoardo.
212. Baducco Luigi di Antonio.
214. Candellero frat. fu Giov.
216. Grandi Carlo fu Giacomo.
Frattini Giacinta in Grand.
Frattini Fiorenza in Devalle.
Frattini Michele fu Agostino.
218. Asilo Inf. Borgnana-Picco (Pilonetto).
234. Feyles Giovanni.
236. Cumino Francesco e Porzetti Teresa coniugi.
238. Muda Francesco fu Lorenzo.
240. Bonetto Lorenzo di G. B.
242. Muda Francesco fu Giov.
244. Valenzano Giacomo (eredi).
246. Ruella Eugenio fu Giuseppe.
248. Brusa Maurizio e Lucia in Roccati.
250. Brusa Franc., Mich. e Giov.
252, 254. Griglio Francesco fu Giovanni.
256. Tabacco Lorenzo.
258. Zeppegno Tonnarelli Ida.
260. Gioelli Emilia di Eust. in Barge.
266. Leveroni Renzo e Michele fu Giuseppe.
268. Martini Marianna vedova Gillio.
274. Rubino Carlo.
276. Garnero Giuseppe.
282. Zeppegno Luigi e Maria fu Giovanni.
286. Gallina Luigi.
294. Domenino Giovanni e Domenino Margherita coniugi.
296. Rovej Carlo, Teresa e Domenica fu Giovanni.
300. Zeppegno Teresa in Forgia.
306. Cumino Lorenzo fu Franc.
312. N. N.
316. Guido Giuseppe di Giuseppe. Giustetto Maria-Candida fu Giacomo.
318. Martano Orsola.
Valle Antonio.
320. Cirio Giovanni.
322. Grandetto Lorenzo.
334. Grosso Angelo.
360. Moriondo Ter. in Fioccardo.
366. Bocco Luigi fu Carlo.
368 Zeppegno Vincenzo di Marco.
370. Gariglio Umberto fu Lodov.
390. Osnengo Michele, Margherita, Costanza e Caterina fu Giuseppe.
Perino Maria-Felicita ved. Osnengo.
392. Baldone Giov. e Giuseppe-Angelo fu Michele.
396. Fioccardo Giuseppina fu Carlo in Rubino.
398. Crivello Francesco.
398*bis*. Gramaglia Giuseppe.
400. Prina Felice e Giuseppe fu Francesco.
402. Vogliolo Michele.
406. Boccardo Giuseppe.
408. Charbonier comm. Giulio fu Giacomo.
Coggiola Gius.ª in Gariglio.
418. Gariglio Sebast. fu Melch.
420. Enrietti Teresa in Chiabotti.
468. Chicco Zaveria in Patrito.
474. Gamba Agostino e Varetto Giuseppina coniugi.

Tratto tra lo stradale ed il Po in Regione Pilonetto.

601. Cappella del Pilonetto.
603. Bert Michele fu Francesco.
651. Stuardi Felicita fu Giuseppe in Cravario.
653. Calcagno Filippo.

655. Gobetto Stefano e Feriolo Lucia coniugi.
657. Barge Lorenzo.
675, 677. Leveroni Renzo e Michele fu Giuseppe.

[illegible]. Munic. di Torino (Scuole).
[illegible]0 Bert Michele fu Francesco.
[illegible]2. Bert Mich. per la sua prole.
[illegible]8 Gianotti Antonio (eredi).

MONCALIERI-CAVORETTO (Vedi Cavoretto-Moncalieri).

MONCALVO, seconda via a sinistra della via Villa della Regina, m. 800 (**T 15**). *Pret.* **Mand. VI** — *Sez.* **Borgo Po** — *Sez. P. S.* **Borgo Po** — *Circoscr. elett. Amm.* **Mand. VI** — *Polit.* **Coll. V** — *Parr.* **Gran Madre di Dio.**

Piccola città del Monferrato famosata per i vini delle sue belle colline. Patria del pittore Guglielmo Caccia, soprannominato il Moncalvo.

1. Gariglio Domenico (eredi).
7. Istituto S. Casa di Nazaret.
9, 11, 13. Ellena Virginia fu Carlo ved. Soldati e figlio Soldati Oscar fu Leopoldo.
15. Zeno Eugenia in Grondona.
17. Caccia Malvina vedova.
19. Ghiotti Giovanni fu Carlo e consorte.
21. Buscaglione Caterina - Anna di Ferdinando.
23. Roero di Cortanze nob. Percy fu Carlo.
25. Viola Pietro fu Giovanni.
29. Romani Francesco.
33. Alloati prof. Giov. Batt.
35. Capra Margherita.
37. Ferrario Carlo fu Carlo.
39. Cappa Domenica fu Gius.
41. Craveri Maria-Giuseppa e Maria-Teresa fu Guglielmo. Vacalut Maria - Dolores e Maria-Luisa di Edoardo. Vacalut Edoardo fu Enrico.
43. Falco Giuseppe.
47. R. Ricovero di Mendicità.
53. Barone Alberto fu Ambrogio.
55. N. N.

2. Spurgazzi Ernesto archit. fu ing. Pietro.
2*bis*. Id. id.
4. Viola Pietro fu Giov.
6. Vallino Filippo, Luigi ed Ernesta fu Giovanni. Magnone Anna Margherita.
8. Levi Benvenuta.
8*bis*. Simonetti Lorenzo Orazio.
10. Fevrier Emilia fu Camillo vedova Bidasio Emilio.
12. Verdun di Cantogno nob. Lorenzo e Bidasio Maria coniugi.
14. Vacalut Edoardo fu Enrico.
16, 18. Pagliero Maria fu Pietro in Carvini Ernesto.
20. Testa avv. Pietro di Giacomo.
22. Oggero Angelo e Visca Virginia coniugi.
24. Alessio Vittorio fu Giuseppe.
26. Navone cav. Enrico.
34. N. N.
38. Nasi Clotilde in Vaudano.
38*bis*. Alessiato Domenico.
42. Burzio dott. cav. Francesco.
44. Rosa Francesco fu Sebast.
48. Re Brigida in Crosetti.
50, 52. Pennazio Secondo.
54. Bocca Giuseppe.
56. Schilling Leone.

MONCRIVELLO (Via), borgata Regio Parco, perpendicolare ed a sinistra della via Bologna (**U 7**). *Pret.* **Mand. VI** — *Sez. P. S.* **Borgo Dora** — *Circ. elett. Amm.* **Mand. VII** — *Polit.* **Coll. II** — *Parr.* **S. Gaetano.**

Comune fertilissimo del circondario di Vercelli, situato su ameno colle.

1. Istituto per Case popolari in Torino.
2. Croce Rossa Italiana.

MONDOVÌ, via trasversale al corso Emilia, oltre il corso Vercelli (**P 8**). *Pret.* **Mand. VII** — *Sez.* **Borgo Dora** — *Sez. P. S.* **Borgo Dora** — *Circoscr. elett. Amm.* **Mand. VII** — *Politica* **Coll. II** — *Parr.* **S. Gioachino.**

Patria di molti uomini illustri fra cui G. B. Beccaria. Ha molte industrie. A breve distanza è il Santuario di Vicoforte, in cui è sepolto Carlo Emanuele I.

1. Durio Secondo fu Giovanni.
9 isol. Biglia ved. Luigia nata Salvago.
21. Fabbr. di Molle ed Accessori per rotabili (Soc. Anon.).
23. 25. Ghigo fratelli.
27. Id. Id.
33. Istituto per Case popolari in Torino.
37. Fabbrica Italiana di Calzature (Soc. Anon.).
41. Dezzutti Felice fu Giuseppe.

22. Gamero Francesco fu Gius. march. di Montesion.

MONDRONE (Via), trasversale alle vie Tesso e Ciamarella (**E 1**). *Pretura* **Mand. VII** — *Sez.* **Borgo Dora** — *Deleg. P. S.* **S. Donato** — *Circoscr. elett. Amm.* **Mand. VII** — *Polit.* **Coll. II** — *Parrocchia* **N. S. della Salute.**

Comune in Val d'Ala; v'è una cascata, la più bella delle Valli di Lanzo.

10. Rabino Clara in Massano.
12. Gallo Margherita fu Giuseppe ved. Lucco Navei.
12*bis*. Martin Sisto fu Antonio e Armanda Maria coniugi.
14. Ghezzi Angelo e Morra Maria coniugi e figlia Maddalena.
16. Cauda Giuseppe e Dolce Antonia fu Benedetto coniugi.
18. Pilone Carlo e Borello Teresa coniugi.
22. Rovatti Mario.

MONFERRATO, via parallela in parte al corso Casale, m. 250 (**T 14**). *Pret.* **Mand. VI** — *Sez.* **Borgo Po** — *Sez. P. S.* **Borgo Po** — *Circoscr. elett. Amm.* **Mand. VI** — *Polit.* — **Coll. V** *Parr.* **Gran Madre di Dio.**

Regione di colline fra il Po e l'Appennino, attraversata dal fiume Tanaro.

1. Gibello Maria in Bonamico. De Bernochi ing. cav. Giacomo fu Francesco.
3. Decarolis Adelaide. Ferrero Augusta ved. Crespi Gaetano. Monticelli Luigia in Rovere. Carlo e Tommasina fu Nicolangelo e Angela di Gius.
5. Giovine prof. rag. Angelo.
7. Brocchi avv. Ang. fu Franc. Brocchi Franc. ing. Gius., avv. Ang., Carol., ing. Gio. Batt. e Pietro fu Carlo-Ant.
9. Vallino Maria in Ottolenghi.
11, 13. Rossi Stefano ed Antonio fu Domenico.

2. Ansaldi Domenico.
4. Bertola comm. Giuseppe.
6, 8. Demarchi Emma in Degioanni.
14. Balestra Giulia fu avv. Angelo in Michetti.
16. Oddone Paola e Varca Giuseppe coniugi.
18. Degiovanni Vittorio fu Gio. Deteresio Cristina ved. Bello. Basco cont.ª Virginia in Riccardi di Lantosca.
20. Corti Carlo fu Giuseppe. Corti Giuseppina e Prosperina fu Filippo.
22. Romano Romolo di Modestino.
32, 34, 36. Saroldi ing. Carlo.

MONFORTE (Via), in borgata S. Paolo, prima a sinistra oltre la via Villafranca, perpendicolare alla via Fréjus (**H 13**). *Pret.* **Mand. V** — *Sez. P. S.* **S. Secondo** — *Circoscr. elett. Amm.* **Mand. V** — *Polit.* **Coll. IV** — *Parr.* **di Pozzo Strada.**

Comune in circondario di Alba, situato su alto poggio con antico castello.

3. Comoglio Giovanni. Meirotti Domenico. Ponchia Antonio.
5. Rubiola Pietro e Caielli Rosa coniugi.

MONGINEVRO (Via), in borgata S. Paolo, appena oltre l'ex barr. omonima (**H 14**). *Pret.* **Mand. V** — *Sez.* **S. Salvatore** — — *Sez. P. S.* **S. Secondo** — *Circoscr. elett. Amm.* **Mand. V** — *Polit.* **Coll. IV** — I numeri pari spettano alla *Parr.* **Pozzo Strada**; i numeri dispari sino a via Issilia *Parr.* **S. Bernardino,** e da questa via al fine *Parr.* **Pozzo Strada.**

Colle nelle Alpi Cozie. Altezza m. 1854.

1. Palazzolo dott. Secondo.
3. Milla Giovanni fu Pietro.
5. Massaia Guido.
7. Bernardi.
9. Regaldo Angelo e Ballesio Giuseppa coniugi.
11. Tarquino Colomba in Perotti.

13. Alba Carlo fu Giovanni.
15. Lisa Giovanni fu Giuseppe.
17. Bertone Giuseppe di Luigi.
19. Menardi Giacomo fu Chiaffr.
21. Lacchio Carlo.
23. Mana Luigi fu Gio. Pietro.
25. Rigat Carlo fu Chiaffr.(eredi)
27. Pontiglio Cesarina in Bollo.
29. Buffa di Perrero Maria in Bernardi.
31. Boccardo Mich. fu Giorgio.
33. Cougnet Paolino fu Ippolito.
35. Brondetti Elisab. in Gallea.
37. Plevna Enrico.
41. Municipio di Torino.
43. Oggero Ant. e Tomm.
45, 47, 49. Quadro Pietro e Carlo fu Lorenzo.
51. Chiosso Giov. fu Giacomo.
53. Tuninetti Costanzo.
55. Brunetti Angelo.
57. Marasso Bartolom. fu Gius.
65. Grignani Gius., Eug., Vitt., e Luigi fu Luigi.
67. Varetto Maria.
69. Calzia Domenico.
71. Furno Giorgio.
77. Balagna-Ranin Biagio.
79. Ottone Carolina vedova.
99. Lancia e C. (Fabbr. Autom.).
101. Id. id.
121-125. Officine meccaniche già Ing. Otto Sigg (Ditta).
765. Demanio dello Stato (Poligono zappatori).
795. Chêne Fernanda, dott. Em. e Giovanna fu Giuseppe.

---

4. Sandri Guglielmo.
6. Manfredi Dom. di Bern.
8. Bozzelli Secondo e Giacoma Carlotta coniugi.
10. Id. id.
14. Robert Maria in Zancan.
22. Bettaglio Enrico e Magrini Felicina coniugi.
24. Delpero coniugi.
30, 32. Merlo Giov. fu Eug. e Pacchiotti Geltrude coniugi.
34. Lisa Matt. e Bosco Margher.
36. Tassara Carlo e Coda-Zabetta-Ohme Margherita, coniugi.
38. Paiara Federico e Veronesi Rita coniugi.
40. Perottino Luigi e Reineri Camilla coniugi.
42. Brovetto fratelli.
46. Vivarelli Alberto e Crivello Giovanna coniugi.
46*bis*. Ferrero coniugi.
48. Pacotti Andrea.
50. Condio Maurizio fu Gius.
52. Guglielmino Dionisio fu Ign. e Mollo Maria coniugi.
58. Giordano Gius. fu Giacomo.
60. Id. id.
64. Allione Teresa.
66. Id. id.
68. Segre Consolina ved. Montagnana.
70. Tessore Ottavio.
72. Roccia Carlo, Pietro e Carolina.
76. Boldrini Giuseppe e Gay Adelina coniugi.
78. Id. id.
82. Roletti Rosa ved. Capelli.
84. Cornacchia Paolo-Evaristo e Tessier Anna coniugi.
86. Lancia Giovanni di Gius.
88. Falco G. e Lupi Eugenia.
92. Pessa Rosa, Ida, Armando, Clelia, Gius., Ern., Edoardo ed Eugenio.
94. Vigliani Giacomo e Giuseppe fu Francesco.
98. Debenedetti Enrico fu Aless.
790. Germano Mario fu Melch.
800. Peirani Tersilla, Maria, Domenica, Claudina, Edoardo, Vittorio, Corrado e Valentino fu Bonifacio.
Rio Vittoria fu Matteo.
Boeris Giovanni fu Gius.
Carenzio Teresa in Giorgio, Domenico, Matilde in Tachis e Giovanni fu Felice.
Tachis Antonio fu Giuseppe.
Caveglia Paola v. Carenzio.
810. Moris Alfonso, Mario ed avv. Renato fu Carlo.
820. Beria Biagio, Carlotta ed Antonio fu Luigi.
870. Boeris Andrea fu Giuseppe.

MONGRANDO (Via), in regione Vanchiglietta da corso Antonelli a c. Tortona (**U 13**). *Pret.* **Mand. VI** — *Sez.* **Borgo Dora** — *Deleg. P. S.* **Vanchiglia** — *Circoscr elett Amm.* **Mand. VI** — *Polit.* **Coll. III** — *Parrocchia* **Santa Croce.**
Comune nel circondario di Biella.

13. Società Anon. *Taurus.*
19. Bione e Gaidano (Ditta).
21. Arrobio Edoardo e Zola Luigia coniugi.
23. Brosio Maria fu Battista in Robino.
25. Birolo Adelaide in Pontiglio.
27. Saracco Marcello di Luigi.
35. Ferrero Oreste e Zopegni Luigia coniugi.
37. Grosso Battista e Tavella Caterina coniugi.
43. Saracco Angela.
45. Raschio Rosa in Raschio Gius.
47. Moretti Giuseppe e Sandri Lucia coniugi.
49. Mosso Leandro di Michele.
51. Mossetto Giuseppe e Domen.
53. Bianco Luigi e Ottino Teresa coniugi.
55. Chirone fratelli.
59. Id. id.
61. Id. id.

6, 8, 10, 12, 14. Laclaire e Salietti (Ditta).
26. Vinassa Margherita in Matta.
28. Pastore geom. cav. Franc. e Maria Assunta coniugi e figli Guido, Aldo, Gino, Nando, Rosa Tea, Maria Adelaide.
30. Florio Quinto.
32. Bugnano Stefano.
34. Rolando Giovanni e Lisa Rosa coniugi.
36. Denis Fanny in Pellodier.
38. Bruno Vitale di Placido.
40. Cerutti Giuseppe e Negro Anna coniugi.

MONGRENO (Strada comunale di), in regione di Sassi, oltre la borgata Madonna del Pilone. *Pret.* **Mand. VI** — *Sez.* **Borgo Po** — *Sez. P. S.* **Borgo Po** — *Circoscr. elett. Amm.* **Mand. VI** — *Polit.* **Coll. V** — Fino al n. 200 *Parr.* **di Sassi,** e da questo numero al fine *Parr.* **di Mongreno.**
Borgata sulla collina torinese sulla destra del Po.

3. Casalegno Francesco e Cagno Cristina coniug.
9. Vittone Giusto e Triv... Angela coniugi.
17. N. N.
21. Tarditi Giovanni Batt...
25. Fasano Lodovico e Raz... coniugi.
29. Vanzetti Nizza.
31. Cha Giuseppe fu Luigi.
39. Donadio Eufrasia fu L... Rolfo, Fiorina, Roma... bera ved. Pezzano e ... fu Giovanni.
41. Gallina Tommaso.
43. Rostagno Luigi e Giovan... padre e figlio.
47. Segre Emanuele fu Leon... Vassallo di Castiglione no... Fed. Allegro Cesare e Mar... fu Luigi.
53. Nicolis di Robilant S. ... generale Mario-Antonio ... Carlo-Alberto.
57. Miniotti Onorata, Enrich... Emma, Michele-Marcello ... Gabriella fu G. B. Andrea ... e Rua Giuseppe fu Gius...
65. Bo Michele fu Pietro e Da... vico Maddalena coniugi.
145. Delleani Caterina in M... riondo, Giovanni, Anna ... Teresina fu Lorenzo.
153. Vanzetti Carlo e Teresa.
193. Callamaro Eugenia vedova Cattaneo.
195. Id. id.
197. Rossi geom. cav. Cesare f... Agostino.
311. Rosso Francesco-Paolo ... Battagliotti Leonilda co... niugi.
313. Previti Antonio.
315. Pastore Maria fu Giovanni
317. Ricci Lia fu dott. comm... Vincenzo ved. Bellardi.
323. Giacobino Vincenzo ed Agostino fu Vincenzo.
327. Boyer Alfredo, Adolfo, Carlo Felice e Pierluigi fratelli.
329. Bertolone Giorgio di Antonio.
335. Manassero avv. Giov. Batt... fu Giuseppe.
341. Rossi Giovanni, Francesco, Maria fu Michele.
Vittone Carlo fu Giovanni
343. Municipio di Torino (Scuole municipali).
345. Cravero Maria in Chiapino Francesco.
Lanfranco Giov. fu Gius.
Delleani Caterina, Anna, Teresina fu Lorenzo.
349. Chiesa Vittorio, Domenico, Carlo e Natalina fu Giov.
Chiesa Claudia e Giuseppa fu Antonio.
Sarboraria Carolina vedova Chiesa
Chiesa Felicita fu Vittorio
Caracciolo Caterina e Leonilda fu Sebastiano.

---

10. Martini Giovanni.
Silvestro Franc. fu Bartolomeo.
16. Rapello Giacinto fu Domen.
18. Bianco Michele fu Sebast.

...Aliberti Giuseppe e Gariglio Anna coniugi.
...Ratto Francesco.
...Giardino Luigi fu Giov.
...Risso Giuseppe fu Franc.
...Orecchia Prospero.
...Bertinetti Carlo fu Carlo.
...Visca Antonio.
...Costa Giovanni e Goitre Marinella coniugi.
46. Tabacco Giorgio.
Fenoglio Domenica in Bertoglio (eredi).
Rocca Giuseppe e Felicita e nipote Paolo.
Beltramo Angela fu Lorenzo in Ferro.
...Zoppo Giovanna fu Carlo.
Toselli Giovanni fu G. B.
Capella G. B. fu Gaetano.
Viano Giacomo di Giovanni.
Capella Gius., Gaet., Anna e G. B. fu Costantino.
Ardissone Angela, in Borri.
Banfi Enrichetta in Macchia.
Rocca Giuseppe.
50. Zoppo Giovanni fu Carlo.
Zoppo Carlo fu Carlo.
54. 56. Miniotti Onorata Enrichetta, Emma, Michele-Marcello e Gabriella fu G. B. Andrea.
58. 60. Rua Giuseppe.
62. Bo Maria e Felicita.
64. Casalegno Antonio.
66. Battuello Carlo fu Giovanni e Battuello Maria in Granone Giovanni.
70. Bo Giacomo fu Giuseppe.
72. Asilo infantile di Sassi.
78. Municipio di Torino (Scuole comunali).
276. Marchese Virg. - Raimondo e Marchese Anna coniugi
310. Rosso Francesco-Paolo e Battagliotti Leonilda coniugi.
312. Id. id.
314. Ferrati ing. Edgardo fu Ang.
316. Giana cav. Emilio.
318, 320. Dogliotti avv. cav. Vinc.
324. Angiono Giov. fu Gioach.
330. Chiapino Giovanni e Cravero Maria coniugi.
334. Calosso Battista.
338. Massano Defend. fu Michele.
342. Gilli cav. teol. Giuseppe fu Domenico.
344. Parrocchia di Mongreno.
348. Ravera Giuseppe fu Lorenzo.

MONTALTO (Via), in regione Vanchiglietta perpendicolare a sinistra della via Fontanesi, compresa tra il corso Tortona e la via Mongrando (**U 12**). *Pret.* **Mand. VI** — *Sez.* **Po** — *Deleg. P. S.* **Vanchiglia** — *Circoscr. elett. Amm.* **Mand. VI** — *Polit.* **Coll. III** — *Parr.* **Santa Croce.**
Piccolo paese sulla collina di Torino.

1. Musso Irene, Giov., Giov.ª, Domen.ª, e Margherita.
3. Ausio Giovanni e Neirotti Angela coniugi.

...Pantenero Giuseppe.
...Manfredi Pietro e Argeri Angela coniugi.
...Scoba Giacinto fu Giovanni.
...Bordiglia Felice e Magorio Catarina coniugi.

MONTANARO (Via), in borgata Monte Rosa, diagonale a destra del corso Ponte Mosca fino alla via Gaspare Spontini (**R 7**). *Pret.* **Mand. VII** — *Sez.* **Borgo Dora** — *Sezione P. S* **Borgo Dora** — *Circoscr. elett. Amm.* **Mand. VII** — *Politica* **Coll. II** — *Parr.* **Madonna della Pace.**
Comune nel circondario di Torino.

5, 7. Riviera Giovanni e Teisa Teresa coniugi.
9. Sacco Giovanni fu Giacomo.
15. Schina Antonietta e Villa Antonio.
Mina Anna detta Pierina di Giacomo.
19. Cristino Giovanni e Giovetti Elisabetta coniugi.
21. Cravero Giov. Batt. e Piacentino Camilla coniugi.
23. Taramino Teresa vedova Gribaldo.
Gribaldo Maria e Felicina fu Carlo.
25. Scapinardi Franc. e Maina Lucia coniugi.
27. Ferrero coniugi.
31. Macchia Carolina di Luigi.
47. Brossa Claudio fu Luigi.
49. Chiappero Pietro di Luigi e Dentis Marianna coniugi
51. Franco Giuseppe fu Lor.

---

4. Actis Giovanni e Destefanis Giuseppa coniugi.
6. Franco Giuseppe fu Lor.
22. Camandona Francesco e Carlo fu Francesco.
32. Spadaccini Felice fu Gius.
34. Giorda Felice e Cibrario Giovanna coniugi.
36. Ruzzo Francesco.
44. Panata Giovanni fu Domen.
46. Vota Vincenzo, Teresa, Giacinto, Marcella, Carolina, Lorenzo, Clara, Maddalena e Giovanna fu Antonio.
48. Bessone Agostino.
50. Lino Giuseppe fu Pietro.
60. Ferro-Famil Brigida.
62. Sorba Gio. Batt. e Perinciolo Maddalena coniugi.
64. Id. id.
66. Bruno Pietro di Carlo.
70. Golzio Domenico.

Case sparse.

225. Cottino Rosa ved. Vergnano, Teresa in Vignasco e Marzano Giov. Franc., Lorenzo, Maria e Giuseppina fu Francesco.
227. Martinotti Carlo.
249. Manfredi Filippo fu G. B.
251. Giachetto Ang.ª in Rossetto.
253. Fantino Gabriele fu Domen.
259. Natta d'Alfiano contessa Olimpia ved. Gianazzo di Pamparato conte Ott.

---

210. Grassi Luigi.
224. Gorra Angelo fu Giovanni.
230. Momigliano Em. fu Moise.
238. Borra Cater. ved. Oddenino.
Gobetti Mattia.
244. Gobetti Natale e Giuseppa in Moriondo fu Luigi.
Loggero Luigi fu Giuseppe.
246. Valenza Enrichetta vedova Bria.
252. Giacchetto Giuseppa in Giacobino e figli Angela, Francesco, Domen. e Giuseppa.

MONTE (Via al), dal corso Moncalieri al Monte dei Cappuccini (**S 15**). *Pret.* **Mand. VI** — *Sez.* **Borgo Po** — *Sez. P. S.* **Borgo Po** — *Circoscr. elett. Amm.* **Mand. VI** — *Polit.* **Coll. V** — *Parr.* **Gran Madre di Dio.**

9. Gilodi ing. comm. Costantino.

30 isol. Municipio di Torino (Convento dei Cappuccini).

MONTEBELLO, quarta via a sinistra di via Po, m. 650 (**R 12**). *Pret.* **Mand. VI** — *Sez.* **Borgo Po** — Da via Po al corso S. Maurizio *Sez. P. S.* **Po;** dal corso S. Maurizio al fine *Deleg. P. S.* **Vanchiglia** — *Circoscr. elett. Amm.* **Mand. VI** — *Polit.* **Coll. III** — I numeri pari: da via Po al corso S. Maurizio *Parr.* **SS. Annunziata;** dal corso S. Maurizio al termine *Parr.* **S. Giulia.** — I numeri dispari: da via Po a via della Zecca *Parr.* **S. Francesco da Paola;** da via della Zecca al corso S. Maurizio *Parr.* **S. Giovanni;** da questo corso al termine *Parr.* **S. Giulia.**
A ricordo della battaglia vinta dai Franco-Sardi il 20 maggio 1859 contro gli Austriaci. Comune della provincia di Pavia, circondario di Voghera.

1. Regio Ospizio di Carità.
3. Demanio dello Stato.
5, 7. Gianoli Carina in Duprè Ernesto (Teatro Scribe).
9. Segre Giuseppe fu Salomone.
11. Sardi Orsola in Boglietti.
13. Montù Francesco e Bisacca Anna-Maria coniugi.
15. Rollino Carlo Michele.
17. Toscano Pacifico fu Giacomo.
19. Gola cav. avv. Gius. fu Gius.
19*bis*. Id. id.
21. Casana avv. bar. Ernesto.
23. D'Harcourt d'Azeglio conte Giulio fu Giuseppe.
D'Harcourt Albertina, Margherita, Adele, Maria-Luigia Maria e Alberto fu conte Erasmo.
Ferrero Fieschi Dellamarmora marchesa Enrichetta.
25. Id. id.

---

2. Montù Ernesto.
4, 6. Genta Brigida fu Pietro.
8. Municipio di Torino (Tettoia Montebello).
12, 14. Id. id.
20. Municipio di Torino (Mole Antonelliana).
22. Talmone fratelli.
24. Moretta Innocenza fu Lor. in Boet.
26. Regio Ospizio di Carità.
Rollino Carol. ved. Sartoris.
28. Jaggi Margherita fu Giuseppe.
30. Florio e Zorzoli (Ditta).
32. Trabbia Michele fu Benedetto.

34. Neirotti Gabriella ved Penna e figli Eugenio e Mario.
36. Id. id.
42. Lanfranchini Ern. fu Franc.

MONTEBELLO (Piazza), all'incrocio della via omonima colla via Santa Giulia (**R 12**). *Pret.* **Mand. VI** — *Sez.* **Borgo Po** — *Deleg. P. S.* **Vanchiglia** — *Circoscr. elett. Amm.* **Mand. VI** — *Polit.* **Coll. III** — *Parrocchia* **Santa Giulia.**

31. Boffa Pietro, Attilio, Luigi e Giovanni fu Benedetto.
33.35. Rignon conte Vittorio.

38. Campioni Carlo fu Carlo.
40. Balbo-Bertone di Sambuy nob. Federico.

MONTE BIANCO, via nella Borgata omonima, prima perpendicolare dal corso Vigevano, parallela a sinistra del corso Vercelli (**Q 7**). *Pretura* **Mand. VII** — *Sez.* **Borgo Dora** - *Sez. P. S.* **Borgo Dora** — *Circoscr. elett. Amm.* **Mand. VII** *Polit.* **Coll. II** — *Parr.* **Madonna della Pace.**

Gruppo di monti al termine delle Alpi Graie, la cui cima più elevata è a 4810 m. sul livello del mare; è quindi il monte più alto d'Europa. Separa la valle d'Aosta dalla Francia.

1. Bologna ing. bar. Luigi.
7. Società Anon. Tedeschi ing. Vitt. e C.
9. Manuel Luigi e Aresca Lorenzina coniugi.
31, 37, 43. Falchero Giuseppina in Tortona.
47. Porro Ercole e Guabello Luigia coniugi.
49. Pilone Maria ved. Pastore e figlio Giovanni.
51. Fassino Giuseppe e Beltramo Giuseppa coniugi.
53. Cerutti Giacomo fu Melch.
55. Craveri Raffaella in Barberis avv. Carlo.
57. Ajassa Michele e Corno Margherita coniugi.
59, 61. De Ambrogio Giovanni.
63. Revelli Giuseppe.
65. Buzzo-Margari Cost.fu Gius.
67. Damiano Oreste e Borghesio Maria Teresa coniugi.

4. Gorlier Giuseppe di Giuseppe.
8. Veiluva Sabino fu Luigi.
12. Bosco Giacomo, Anna ed Em.. Cottino Ninfa.
14. Chiesa Francesco, Edoardo e Maria fu Antonio.
32, 34, 36. Municipio di Torino (Scuola Municipale).
38. Roccia Anna in Tremari.
40. Pellino Giuseppe fu Carlo.
42. Brondolo Lor., Ang., Giov.ª e Luigi fu Teodoro e madre Torre Giuseppa.
44. Tessuto Domen. fu Gius.
50. Longhi Adalgisa in Faccenda.
52, 54. Bonacossa Giov. e Franc.
56. Ruffino Giuseppe.
58. Id. id.
62. Gallo Gius. di Giorgio.

MONTEBRACCO (Via), in borgata Cenisia, a destra di via Fréjus. *Pret.* **Mand. V** — *Sez. P. S.* **S. Secondo** — *Circoscr. elett. Amm.* **Mand. V** — *Polit.* **Coll. IV** — *Parr.* **Pozzo Strada.**

Monte situato nella valle del Po fra Paesana e Revello. Fu detto dai Romani *Alpes Suviae* e vuolsi che tragga il suo attuale nome dal vocabolo celtico *brac*, che significa *incolto* (m. 1307).

3. Marchini Maria Teresa fu Ang.

2. Alberici Paolo fu Antonio.
8. Istit. case popolari in Torino.

MONTECUCCOLI Raimondo, quinta via a destra del corso Siccardi (**N 13**). *Pretura* **Mand. III** — *Sez.* **Monviso** — *Sez. P. S.* **Monviso** — *Circoscr. elett. Amm.* **Mand. III** — *Polit.* **Coll. IV** — *Parr.* **S. Barbara.**

Celebre capitano ed insigne scrittore sull'arte militare; nacque in Modena nel 1608 e morì nel 1681.

3. De Gaspari cav. Gaetano e Vittone Giuseppina coniugi.
7. Rezzonico geom. Carlo e Maria fu G. B.
9. Perrone Maggiorino fu Giov.

2. Giordano avv. Gius. e caus. Carlo.
4. Id. id.
6. Carignano Emma fu Franc.
12. Municipio di Torino (Scuola Tecnica G. Sommeiller).

MONTE DI PIETÀ (Via), seconda via parallela a sud-ovest di via Garibaldi tra via Viotti e via Botero, m. 400 (**P 13**). *Pret.* da n. 1 a 7 e da 2 a 10 **Mand. IV**; da n. 15 e 16 a fine **Mand. I** — *Sez.* **Dora** — *Sez. P. S.* **Dora** — *Circoscr. elett. Amm.* **Mand. I** — *Polit.* **Coll. I** — Da via Viotti a via Mercanti *Parr.* **S. Tommaso**, e da via Mercanti al fine, i numeri pari Parr. **Ss. Martiri**, e i numeri dispari *Parr.* **S. Maria di Piazza.**

Dalla sede di questa istituzione, fondata nel 1519 da Claudio di Seyssel, vescovo di Marsiglia, poi di Torino.

5. Di Geslin di Borgogna Giovanna-Elena-Maria.
Huet Valentina Maria.
Drujon Matilde di Eugenio.
7. Amministr. del Fondo per il Culto (Chiesa di S. Tomm.).
15. Buscaglione cav. Giacomo (eredi).
17. Ferrari d'Orsara nob. Teod.
21. Bolognino Margherita, Maria, Ida ed Alfredo fu Giovanni.

2. Dellazoppa comm. Giovanni e Molteni Emilia coniugi.
6. Dellazoppa Maria di Gio. in De Ferrari marchese avv. Gerolamo.
8. Marchesa Pietro fu Giov. e sua prole nascitura.
10. Id. id.
16. Cassa Mutua Cooper. Italiana per le pensioni (*in liquid*
18. Id. id.
20. Gallenga avv. Vincenzo. Martinotti fratelli e sorella Ponteri avv. Arnaldo.
22. Gallenga avv. Vincenzo Ponteri avv. Arnaldo.
24. Cassa Mutua Cooperati Italiana per le pensioni (*in liquidazione*).
26. Id. id.
28. Monte di Pietà ammin. dalle Opere Pie di S. Paolo.
30. Id. id.
32. Id. id.
34. Id. id.
36. Id. id.

MONTEMAGNO (Via), parallela, a giorno, di via Cinzano (**V 14**). *Pret.* **Mand.** VI — *Sez. P. S.* **Borgo Po** — *Circ elett. Amm.* **Mand. V** — *Polit* **Collegio VI** — *Parr.* **B. V. de Pilone.**

Comune sulle colline de Monferrato, nel circondario d Casale.

1. Ghidini Rosina in Covino.
7. Martini e Aiassa.
15. Testa Roberto di Francesco
17. Lattuada Virginio e figli Emilia.
19. Burro Angela fu Giov. Batt ved. di Moretta Luigi.
21. Ghidini Adolfo, Ferd., Este in Montani, Bianca, Rosina in Covino e Giuseppina in Calandra.
25. Pagliai Giuseppe e figli Pietro ed Elisa.
27. Poggio Francesco e Perrin Giuseppina coniugi.
29. Fasoglio Cesare e Giulia fu Stefano.
Magone Angela ved. Fasoglio

18. Morando Giovanni.
20. Mairano Francesco.
24. Oddone Gio. di Lorenzo.
26. Rambaldi Giuseppe e Bod Caterina coniugi.
34. Malvezzi coniugi
36. Mosso Gius. e Fasoglio Giuseppina coniugi.
38. Rivetto Vittorio e Domenico
40. Moncalvo Vittorio e Pa squarelli Francesca coniugi

MONTENEGRO (Via), in borgata S. Paolo, fra il corso Trapani e il corso Castelfidardo (**H 16**). *Pret.* **Mand. V** — *Sez P. S.* **S. Secondo** — *Circoscriz elett. Amm.* **Mand. V** — *Polit* **Coll. IV** — *Parr.* **S. Bernardino**

Piccolo regno della penisola Balcanica sull'Adriatico: retto con monarchia costituzionale ereditaria nella linea maschile della casa di Petrovich Niegos

MONTE ROSA, via nella borgata omonima, tra il corso Novara e il corso Taranto (**R 7**). *Pretura* **Mand. VII** — *Sez.* **Borgo Dora** — *Sez. P. S.* **Borgo Dora** — *Circoscr. elett. Amm.* **Mand. VII** — *Politica* **Coll. II** — *Parr.* **Madonna della Pace.**

Monte nelle Alpi Pennine, la cui cima più alta è 4635 m. Separa la valle d'Aosta dalla Svizzera.

Sobrero Francesco.
Martina fratello e sorella.
Piazzo Carlo.
Quaglia Adelina ved. Bruno.
17. Grassi Luigi di Paolo.
Ricarello dott. Guido fu Ant.
Ferraro Paolo e Bertolino Delfina coniugi.
Riva Giuseppe e Cavagnino Carolina coniugi.
Stabbio Antonio.
Porteglio Michele e Battù Caterina coniugi.
Busso Gio.-Maria in Vignale Antonio e Vignale Ernesto e Teresa fu Antonio.
Grosa Giuseppe fu Andrea.
Obialero Giuseppe e Bertolo Carolina coniugi.
De Nicolai (eredi).
Bertolone Paolo e Bertolone coniugi.
Pigella Giovanni e Navone Rosa coniugi.
Appiano Giuseppe ed Ernesto fu Luigi.
Signorio Lucia ved. Appiano.
Garino Lorenzo fu Antonio e Franchino Anna coniugi.
Ninghetto Giuseppe e Marchionatti Marianna coniugi.

2. Rubiola Angela Domenica.
Maja Giovanna.
Gariglio Giovanni fu Pietro.
Rastaldo Lorenzo.
Perino Giuseppe di Antonio.
Giaj Caterina in Carena.
Quaglia Adelina ved. Bruno.
Varetto Michele di Giuseppe.
Santa Luigi-Giovanni e Spertini Rosa.
Moriondo Maria fu Gius.; Anna, Gius. e Maria fu Mich.; Capo Carolina ved. Moriondo Michele.
Filippa Antonio.
Castelli coniugi.
Bollito Giovanni di G. B.
Castelli Venerando.
Gamba Giovanni fu Giuseppe.
Rubin-Barazza dott. Carlo.
Mazza Giovanni fu Felice.
Benna Pietro.
46. Decorte Valentino.
Aghetta Giuseppe.
56 Munic. di Torino (Scuole Aristide Gabelli).

MONTEROTONDO (Via), in regione Pilonetto, fra il corso Moncalieri e il Po (**P 21**). *Pret.* **Mand. V** — *Sez. P. S.* **Borgo Po** — *Circoscr. elett. Amm.* **Mand. VI** — *Polit.* **Coll. V** — *Parrocchia* **Maria SS. Addolorata.**

Comune della provincia e circondario di Torino.

1. Luino Giuseppe.
11. Baldoino Clementina in Sacco.
15. Nemo Maria e Vladimiro e loro madre Usikoff Anastasia Efimovna.

6. Derossi Massimo fu Agostino.
8. Sella Linda in Piacenza.
Derossi Massimo fu Agostino.
Agnello Giuseppe
10. Sella Linda in Piacenza.
16. Berra sorelle.

MONTEVECCHIO, quarta via a destra di via Sacchi, m. 1250 (**N 15**). *Pret.* **Mand. III** — *Sez.* **S. Salvatore** — *Sez. P. S.* **S. Secondo** — *Circoscr. elett. Ammin.* **Mand. V** — *Politica* **Coll. IV** — Dal principio fino al corso Re Umberto *Parrocc.* **S. Secondo**; dal corso Re Umberto al termine, i numeri pari *Parr.* **Ss. Angeli Custodi**, e i numeri dispari *Parr.* **della Crocetta.**

Il generale Rodolfo Gabrielli di Montevecchio da Fano nacque il 15 marzo 1802. Ferito alla battaglia della Cernaia il 16 agosto 1855, morì nell'Ospedale di Balaclava il 12 ottobre dello stesso anno.

1. Santonè Giuseppe.
3. Alegre Sofia vedova Dall'Orso e figlia Dall'Orso Giulia Peruana in Canzio.
7. Colomba Matilde in Massa.
9. Grivet Luigi e Domenica in Chiantel-Perono fu Gius.
11. Buglioni dei conti di Monale e Bastia nob. Pio fu Franc.
15. Virando Alessandro.
15 *bis*. Nurizio Teresa (Istituto S. Anna).
17. Armandis Camillo fu Luigi e Salati Adele coniugi.

19. Mosca Angelo.
21. *Via privata*:
1. Mosca Angelo e Lucca Tersilla.
3. Cottalorda Enr. fu Carlo. Bianchi Lavinia.
5. Novo Margh.ª fu Antonio. Zaberto Secondo.
7. Monetti Luigia-Rosa fu Giorgio e Cestari Anita e Giorgina di Aldo.
9. Bosco Maria vedova Bertasso Giovanni.
11. Id. id.
15. Albera Anna e Francesca fu Giac.

2. Borgogno Maria di Gius.
4. Rusca Giuseppe.
6. Alemanni Maria Rosa fu Gio. Batt. in Caratti.
8. Michela-Zucco cav. ing. Giovanni fu Francesco.
10. Paolasso cav. Giovanni.
23. Risso Carlo.
25. Rosso rag. cav. Roberto.
27. Catella Oreste e Pompeo fu Gaetano.

4. Bollinger Rosa ved., nata Giachino e figlia Giuseppina-Felicita.
16. Fubini Anna in Fubini.
18. Gatto Augusto fu Bartol.
22. Gromis di Trana cav. Gualb.
24. Vicarj-Flandinet Irene.
30. Petiti Carlo e Guido fu ing. Enrico e loro madre Dohse Sofia.
34, 36. Brondelli di Brondello conte Silvestro.
38. Pellegrini Maurizio e Massimo fu Adolfo.
48. Silvetti Filippo fu Felice.

MONTEVECCHIO (Corso). Prolungamento della via omonima dal corso Siccardi al corso Castelfidardo (**M 15**). *Pretura* **Mand. III** — *Sez.* **S. Salvatore** — *Sez. P. S.* **S. Secondo** — *Circoscr. elett. Amm.* **Mand. V** *Polit.* **Coll. IV** — *Parrocchia* **SS. Angeli Custodi.**

50. Marocco Isabella in Maffei Giovanni.
52. Rovere Lorenzo fu Cesare. Pandolfini-Barberi Isolina fu Luigi.
56. Falletti geom. Emilio.
58. Borzone avv. cav. Maggiorino.
60. Gallina Enea fu Luigi.
62. Debernardi Eufrosina Cesarina fu Carlo.
66, 68. Gallina Enea fu Luigi.

MONTEVIDEO (Via), parallela a giorno della via Filadelfia compresa fra la strada comunale di Stupinigi e la ferrovia di Genova (**I 22**). *Pretura* **Mand. V** — *Sez. P. S.* **S. Secondo** — *Circoscr. elett. Amm.* **Mand. V** — *Polit.* **Coll. IV** — *Parr.* **della Crocetta.**

Grande città dell'America Meridionale, capitale dell'Uruguay, costrutta ad anfiteatro sulla riva sinistra del Rio della Plata.

MONTI Vincenzo, seconda via a sinistra di via Nizza oltre la piazza Nizza, m. 800 (**O 19**). *Pret.* **Mand. V** — *Sez.* **S. Salvatore** — *Sez. P. S.* **S. Salvatore** — *Circoscr. elett. Amm.* **Mand. V** — *Polit.* dal n. 1 all'11 e dal 2 al 14 **Coll. IV**; dal 13 e 16 al fine **Coll. III** — *Parr.* **Sacro Cuore di Gesù.**

Insigne prosatore e distinto poeta, nato in Alfonsine (Romagna) nel 1754, morto a Milano nel 1828. Scrisse cantiche stimate e pregiatissime tragedie.

9. Negri cav. uff. prof. Pasquale.
13. Mazzola Annib., detto Guido, di Giuseppe.
15. Boaglio Teresa ved. Perlo e figlie.
15*bis* Id. id.
17. Novara Carlo fu Domenico.
19. Id. id.
25. Audino e Rinaldi (Ditta).
29. Peracca conte Mario-Giacinto ed Alfredo fu Angelo.
31. Id. id.
43. Pellini Emma in Albonico.

2. Pasquario Francesca vedova Olmi dall'Olmo.
4. Cambiano Pio fu Antonio.
6. Ferrino Alberto ed Eugenio.
8. Caro Giovanni.
10. Tondini B. (eredi).
12. Melanotte Cristina in Seghesio.
14. Buffa Enrico.
16. Bettas-Begalin G.
18. Mazzola Giuseppe.
20. Elter Giulio.
22. Simondetti Camillo e Simondetti Olimpia nata Simondetti coniugi.
24. Società P. Cottino e C.
28. Timossi comm. Paolo.
46. Castagneri Maria in Morozzo della Rocca.
48. Kind ing. Paolo.

MONTIGLIO (Via), oltre alla barr. Ponte Trombetta (**V 15**). *Pret.* **Mand. VI** — *Sez.* **Borgo Po** — *Sez. P. S.* **Borgo Po** — *Circoscr. elett. Amm.* **Mand. VI** — *Polit.* **Coll. V** — *Parr.* **Gran Madre di Dio.**

Comune nel circondario di Casale.

3. Battagliotto Francesco.
5. Demattia cav. cap. Alessand.
7. Mottura Giuseppe fu Filippo.
9. Radicati di Primeglio conte avv. Federico.
11. Baravalle Maddal. in Boggio.

4. Fasoglio Giuseppe.
16. Alloatti Francesco Patrizio. Alloatti-Grosso Emilia.

MONTONE, prima via a destra di via Principe Amedeo (**P 13**). *Pret.* **Mand. IV** — *Sez.* **Dora** — *Sez. P. S.* **Dora** — *Circoscriz. elett. Amm.* **Mand. I** — *Polit.* **Coll. I** — *Parr.* **S. Filippo.**

Da un'antica osteria sotto questo titolo.

2. Matthieu di Pian Villar nob. ing. Gaetano fu Felice.
8. Teppa Angelo fu Ferdinando.

MONTONE (Vicolo), vicolo privato parallelo alla via del Montone (**P 13**). *Pret.* **Mand. IV** — *Sez.* **Dora** — *Sez. P. S.* **Dora** — *Circoscr. elett. Amm.* **Mand. I** — *Polit.* **Coll. I** — *Parrocchia* **S. Filippo.**

1. Vinardi Maria in De Petro.

4. 6. Pescarolo Benvenuto fu Gabriele.
8. Teppa Angelo fu Ferdinando.

MONZA (Via), perpendicolare e a sinistra di via Bologna tra la via Padova e il corso Brescia (**R 9**). *Pret.* **Mand. VII** — *Sez.* **Borgo Dora** — *Circoscr. elett. Amm.* **Mand. VII** — *Polit.* **Coll. II** — *Parr.* **S. Gaetano.**

Notevole città industriale della provincia di Milano. In essa, la sera del 29 luglio 1900, veniva tragicamente assassinato S. M. Re Umberto I.

MORETTA (Via), nella borgata San Paolo dal corso Ferruccio alla via Fréjus (**H 13**). *Pret.* **Mand. V** — *Sez.* **S. Salvatore** — *Sez. P. S.* **S. Secondo** — *Circoscr. elett. Amm.* **Mand. V** — *Polit.* **Coll. IV** — *Parr.* **S. Bernardino.**

Comune del circondario di Saluzzo.

11. Obert Pietro.
27. Amburatore Luigi.
29. Gobetto Teresa in Rostagno.
53. Ferrero Sismonda ved. Delbosco.
55-61. Alessio Camillo di Aless.

16. Colla L.
18. Dematteis Anna in Barotto.
70. Capra Pio ed Eviglia Cristina coniugi.
72. Bertignono Pietro e Chiri Vittoria coniugi.
74. Vaschetti Vittorio fu Michele.

MORGHEN Filippo, via normale alla strada di Francia, parallela ad est della via Tassoni (**I 10**). *Pret.* **Mand. II** — *Sez.* **Borgo Dora** — *Deleg. P. S.* **S. Donato** — *Circ. elett. Amm.* **Mand. VII** — *Polit.* **Coll. II** — *Parr.* **S. Alfonso de' Liguori.**

Famoso incisore in rame, nato a Portici nel 1761, morto in Firenze nel 1833.

5. Fiorio Camilla fu Paolo in Bava prof. Oreste.
23. Capo e Albesiano.
25. Rama Eugenio.

8. Casasopra Edoardo fu Sec.
10, 12. Giordano notaio Annibale fu Giovanni.
64. Talamona cav. uff. Alfredo.

MORIS (v. Giuseppe Moris).

MOROSINI Franc. Seconda via a sinistra del corso Vittorio Eman. II oltre il corso Vinzaglio (**L 14**). *Pret* **Mand. III** — *Sez.* **S. Salvatore** — *Sez. P. S.* **S. Secondo** — *Circoscr. elett. Amm.* **Mand. V** — *Polit.* **Coll. IV** — Fino alla via Montevecchio *Parrocchia* **Ss. Angeli Custodi** dalla via Montevecchio a fi (oltre piazza d'Armi) *Pa* **della Crocetta.**

Doge di Venezia, nato e V nezia nel 1618, morto a N di Romania il 6 gennaio 169 mentre ritornava da u guerra contro i Turchi. M rabile nella storia è la dife da lui fatta dell'isola di Ca

3. Berardi Teresa ved. Ma
5, 7. Tirone ing. Giovanni.
11. Ferrero Emma in Vaccarin
13. Ceriana-Mayneri nob. G seppe fu Pier Carlo.
17. Ricci-Ceresole Maria.
19. Zecchini Pietro, Carlo Julesa fu ing. Mario.
21. Okresek cap. Carlo e sorel
23. Debernardi Giovanni.
73. Bonardi dott. G.
79. Sartoris Felice fu Giov. Ba
81, 83. Giachero Ferdinando.
97. Ditta Martini e Rossi.
107, 109. Andreis barone Vittor fu G. B.
111. Fracasso coniugi.
113. Demolinis Roberto.
115. Cha Irene in Grillo.
117. Girelli e Maggi.

4. Giachino Angelo e Vitto fu Pietro.
Mussinetto Domenica ve Giachino.
6. Barberis cav. Ettore Fontana Fortunata coniug
8. Sonaglia Paolo (eredi).
10. Solaro del Borgo contes Maria Cecilia in Vinadio.
10*bis*. Id. id.
12. Bortolani L.
14. Taverna Margherita.
14*bis*. Levi Emilia fu Israel ve dova Falco.
16. Agnetis Prassede in Tiron ing. Giovanni.
18. Patamia cav Alfr. fu Carm
60. Maina Giuseppe fu Gio.
64. Villata Eufrasia.
66. Calvetto Giacomo e Pamp glione Anna coniugi.
68. Novarese Elvira e Valentina fu Carlo.
70. Sorniotti Carolina fu Don Abrate Lodovica, Giovanni Maddalena, Bernardo Paolina fu Michele.
72. Crida Serafino.
74. Frola Lor. Giacomo e Della Savia Caterina coniugi.
80. Tropini Antonio.
82. Marchiaro Luigi fu Giov.
88. Rosingana Romano fu Gio e Napione Lucia coniugi.
92. Maffiotti Secondo.
96. Bertolone geom. Pietro.
112. Mariotto Lorenzo.

MORSASCO (Via), Frazione Molinette, parallela ed a ponente dello stradale di Nizza e perpendicolare alla via Alassio (**M 21**). *Pret.* **Mand. V** — *Deleg. P. S.* **Barr. di Nizza** — *Circ. elett. Amm.* **Mand. V** — *Politica* **Coll. IV** — *Parr.* **Patrocinio di S. Giuseppe.**

Comune della provincia di Alessandria, circondario d Asti.

1. Boasso Margh. in Varetto.

OI TARA (Corso), tratto dell'antica via di Circonvallazione compreso tra la ferrovia di Milano e la strada comunale di Borgaro (**N 7**). *Pret.* **Mand. VII** — *Deleg. P. S.* **S. Donato** — *Circ. elett. Amm.* **Mand. VII** — *Polit.* **Coll. II** — Linea ferrovia a via Orvieto *Parr.* **N. S. della Salute**; da via Orvieto al fine *Parr.* **Mad. di Campagna.**

Capoluogo di circondario della provincia di Pavia: il 21 marzo 1849 vi fu un accanito combattimento, che, collo scompiglio e ritirata dei Piemontesi, preluse alla sconfitta di Novara.

7. Officine e Fonderie « Dora » (Società Anonima *in liquidazione*).
Vioria Luigi fu Secondo.

a 50. Società Nazion. Officine di Savigliano.
a 62. Fabbrica Italiana di oggetti smaltati (già Gaensler, Bedarida e C).
Trottino Giovanni fu Carlo.

OTTALCIATA (Via), all'antica barriera delle Maddalene, diagonale dal corso Novara al canale del Regio Parco (**T 9**). *Pret.* **Mand. VI** — *Sez. P. S.* **Borgo Dora** — *Circoscr. elett. Amm.* **Mand. VII** — *Politica* **Coll. II** — *Parr.* **San Gaetano.**

Comune della provincia di Novara, circondario di Biella.

5, 19. Ricci e C. (Soc. in accomandita semplice).

OTTERONE, via nel borgo Monte Bianco, tra le vie Courmayeur e Valprato (**Q 7**). *Pret.* **Mand. VII** — *Sez.* **Borgo Dora** — *Sez. P. S.* **Borgo Dora** — *Circoscr. elett. Amm.* **Mand. VII** — *Polit.* **Coll. II** — *Parr.* **Madonna della Pace.**

Monte fra il lago d'Orta e il lago Maggiore Altezza m. 1491. Ferrovia funicolare.

3, 5. Municip. di Torino (Scuole municipali).
Boffa Rosa in Borello.
Manuel Luigi e Aresca Lorenzina.
Avetta Giovanni di Antonio.
Pramaggiore Carlo e Ferraris Giovanna coniugi.
Aresca coniugi.
Garino Giacomo e Busso Giacinta coniugi.

4. Ponti Alberto e Vay Teresa coniugi.
Torta Giuseppe di Giuseppe.
Vittore Michele fu Giuseppe.
bis. Vittore Giov. fu Gius. e Serra Maria di Antonio coniugi.
Rosso Claudina fu Maurizio ved. Masoero.

MURATORI Ludovico. Nell'ingrandimento a sud del borgo S. Salvatore tra la ferrovia di Genova e la via Nizza, seconda via parallela a ponente di via Nizza (**M N 19**). *Pret.* **Mand. V** — *Sez.* **S. Salvatore** — *Sez. P. S.* **Barr. di Nizza** — *Deleg. P. S.* **S. Donato** — *Circoscr. elett. Amm.* **Mand. V** — *Polit.* **Coll. IV** — *Parrocchia* **Sacro Cuore di Gesù.**

Spese tutta la sua vita a raccogliere documenti della storia, ordinandoli nei celebri *Annali d'Italia*. Nato a Vignola nell'anno 1672, morto a Modena nel 1750.

MURAZZI DEL PO, sponda sinistra del Po tra il ponte Umberto I e lo sbocco del corso S. Maurizio. La numerazione dispari dal n. 1 al 73 parte dalla destra del Ponte in pietra, e quella pari dal n. 2 al 28 dalla sinistra sino al ponte Regina Margherita (**R 16**). *Pret.* a monte del ponte Vittorio Emanuele **Mand. IV**; a valle del medesimo **Mand. VI** — *Circoscr. elettor. Ammin.* a monte del ponte Vittorio Emanuele **Mand. IV**; a valle del medesimo **Mand. VI** — *Politica* **Coll. III** — Dallo sbocco del corso S. Maurizio a quello di via Ospedale *Parr.* **SS. Annunziata,** e da questa via al fine *Parr.* **S. Massimo.**

Municipio di Torino.

MURIAGLIO, via nella borgata S. Paolo, che unisce la via di S. Paolo colla via Pollenzo (**H 15**). *Pret.* **Mand. V** — *Sez.* **S. Salvatore** — *Sez. P. S.* **S. Secondo** — *Circoscr. elett. Amm.* **Mand. V** — *Polit.* **Coll. IV** — *Parr.* **S. Bernardino.**

Comune della provincia di Torino, circondario d'Ivrea.

1. Fornasero Luigi.
3. Sasso Antonio e Cerrato Giuseppina coniugi.
5. Franchino Giovanni e cav. Giuseppe padre e figlio.
7. Dalmasso Lodovica fu Ant. in Fornaresio.
9. Cucco Giuseppe fu Felice.
11. Cantatore Crescenzio.
13. Montaldo avv. Gaudenzio di Giuseppe.
Vigna Carlo ed Emilio fu Giuseppe.
Porta Luigi fu Carlo.
15 Marchetti di Muriaglio Luigi, Giuseppina Enrich.ª in Belgrano di Famolasco, Alberto, Maria in Brizio di Castellazzo e Modesto fu conte Ed.
17. Tribolo Francesco fu Giorgio.
19. Angiono Giovanni fu Gioach.

2. Marchetti di Muriaglio Luigi, Enrich.ª in Belgrano di Famolasco, Alberto, Maria in Brizio di Castellazzo e Modesto fu conte Edoardo.
8. Tomatis Alessandro.
10. Mazzocchi Luigi.
12, 14. Rebuffo Domenico fu Stefano.
Salvaj Caterina ved. Rebuffo Tancredi.

MUSINÈ, via nel borgo Campidoglio (**H 10**). *Pret.* **Mand. VII** — *Sez.* **Borgo Dora** — *Deleg. P. S.* **S. Donato** — *Circoscr. elett. Amm.* **Mand. VII** — *Polit.* **Coll. II** — *Parr.* **S. Alfonso de' Liguori.**

Monte a sinistra della Dora Riparia quasi in faccia allo storico castello di Rivoli.

1. Ferrero Tommaso fu Domen.
5. Gedda Antonio e Rappelli Giovanna coniugi.
11. Taraglio Giovanni fu Domenico e Piglia Margherita.
13. Rolando Domenico (eredi).
17. Pozza Domenico.
19. Savarino Pancrazio, Felice e Teresa di Luigi.
21. Fava Carlo di Paolo.
23. Benedetti Gius.ª ved. Mosso.
25. Merlo Giuseppe e Sereno Maria coniugi.

6. Serra Maria-Rosa ved. Sorba e figli Amedeo, Angela, Colombo, Natalina, Ottavio-Vitt. ed Umb. fu Vittorio.
8. Asilo Inf. del Campidoglio.
12. Pero Eugenio e Borri Giovanna Domenica coniugi.
14. Beraud Ognissanti.
16. Hortoland Paol.ª in Perronet.
18. Tempo Carlo.

MUZZANO, via in regione Lucento, a destra dello stradale omonimo (**H 6**). *Pret.* **Mand. VII** — *Deleg. P. S.* **S. Donato** — *Circ. elett. Amm.* **Mand. VII** — *Polit.* **Coll. II** — *Parr.* **di Lucento.**

Comune della provincia di Novara, circondario di Biella.

1. Corengia Giacomo.
11. Oria Maria di Giovanni.

4. Cattaneo Benedetto e Cottino Luigia coniugi.
10. Mulatero Maria ved. Testa. Testa Maria fu Giuseppe.
16. Martini Luigi fu Giacomo.

NAPIONE Giov. Francesco, ultima via a sinistra di piazza Vitt. Eman. I, m. 800 (**S 14**). *Pret.* **Mand. VI** — *Sez.* **Borgo Po** — Da piazza Vitt. Eman. I al corso S. Maurizio *Sez. P. S.* **Po**; dal corso S. Maurizio al fine *Deleg.* **Vanchiglia** — *Circoscr. elett. Amm.* **Mand. VI** — *Polit.* **Coll. III** — Da piazza Vittorio Emanuele I al corso S. Maurizio *Parr.* **SS. Annunziata,** e da questo corso al fine *Parr.* **S. Giulia.**

Filologo e storico, nato in Torino nel 1745, morto nel 1830. Il suo lavoro principale è il libro *Dell'uso e dei pregi della lingua nostra*.

3. Clerico Giuseppa Adele in Meranghini.
5. Solla Merope ved. Bianchi di Lavagna.
7. Sella cav. Tancredi, Merope ved. Bianchi di Lavagna, Elisa in Nasi ed Emilia ved. Carrassi del Villar fu Gius.
9. Boffa Maria e Angelina sorelle fu Francesco.
11. Id. id.
13. Id. id.
15. Bianchi Giuseppina fu Greg.
17. Societa Anon. Cioccolato e Cacao Moriondo e Gariglio.
25. Tavallini ing. comm. Felice (eredi).
27. Penna Ernesta fu Luigi in Bertelà Silvio.
29. Molinari-Min Paolo.
31. Molinari-Min Annib., Angelo ed Enrico fu Antonio.
33. Franchino Giusto e Gio. frat.
35. Chirone Luigi e Ricc. fu Giuseppe.
37. Momigliano Giacomo fu Emanuele.
39. Id. id.
41. Scott Alfonso e Copperi Giuseppina coniugi.
43. Pastore Domenico, Angela, Paolina, Ferdin. fu Gius.
45. Perrachio ing. Lodovico ed Elia Luisa coniugi.
47. Novarina Giovanni fu Dom. Novarina Secondo fu Luigi.
49. Florio Quinto.

2. Società Piemontese di Archeologia.
4. Bologna ing. bar. Luigi.
6. Cerino-Zegna Giacomo e Luigi fu Quintino.
8. Bozzo Giacomo.
18. Franco comm. Giovanni.
20, 20*bis*. Canonica comm. Pietro fu Giulio.
24. Montini Luigi.
26. Maffessanti Benvenuto.
28. Pessina Giuseppina vedova De-Angelis.
30. Pagliero Ann.ª in Fea Carlo.
32. Stratta Tancredi.
34. Derossi Carlo e Luigi fu Francesco.
Sassone Annibale.
Gay Ant. e Secondo fu G. B.
Arisio Angela ved. Gay.
36, 38. Diatto G., Garavini e C.

NAPOLI, corso lungo la sponda sinistra della Dora a monte del Ponte Mosca, m. 1040 (**P 9**). *Pret.* **Mand. VII** — *Sez.* **Borgo Dora** — *Sez. P. S.* **Borgo Dora** - *Circ. elett. Amm.* **Mand. VII** — *Polit.* **Coll. II** — *Parrocchia* **S. Gioachino.**

Già capitale del regno delle Due Sicilie; ricca di monumenti ed allegrata dal sorriso del cielo d'Italia.

1, 3. Paggi Annetta.
5. Geoffroy Caterina fu Gius.
7. Icardi Bartolomeo e Moltini Maria coniugi.
Martinengo Antonio e Maria.

2. Ansaldi Anna ed Adele fu Antonio.
4. Morino Stellina fu Bernardo.
6. De Giuli Giuseppe fu Giov.
8. Virano Domenica.
10. Gilardini Francesco e sorelle fu Andrea.
12. Baroli Filomena, Caneparo Annetta e Lucia.
14. Cervini prof. Antonietta, rag. Eugenio, prof. Luisa ed Eva fu Amedeo.
16. Moretti Natalina Domenica fu Giacomo in Colombino.
18. Barge Cecilia in Torretta.
20. Fossati Giovanni fu Giovanni.
22. Castaldi geom. Andrea.
22*bis*. Fasano.
26. Zotti Michele di Lorenzo.
28. Pacotti Giuseppe di Giov.
30. Francioni Angela ved. Turlo.
34. Martignone Felice.
36. Villata Maria ved. Molino e figli Pietro e Giovanni.
Jano Francesco, Domenico, Francesco-Giuseppe, Luigi ed Antonio fu Giuseppe.
38. Jano Francesco.
40. Castellano Giovanni e Luigi fu Lodovico.
46. Carpignano coniugi.
48. Fumagalli cav. Enrico e figlio Celestino.
54. Pio Istituto per le Cieche.
56. Garetto cav. Domenico fu Pietro.
58. Garetto Francesco (eredi).
60. Castagnero Pietro.
62. Castelli Giuseppe e Brunero Maddalena coniugi.
64. Michela-Zucco cav. ing. Giov.

NARZOLE, via in borgata Tetti Frè, a destra oltre lo stradale di Nizza, in prolungamento della via Bormida (**M 22**). *Pret.* **Mand. V** — *Del. P. S.* **Barr. di Nizza** — *Circoscr. elett. Amm.* **Mand. V** — *Polit.* **Coll. IV** — *Parr.* **Patrocinio di S. Giuseppe.**

Comune della provincia di Cuneo, circondario di Mondovì sul declivio di un colle presso il Tanaro.

5. Carpano Ott. fu Gius. Bern.

2. Salassa Margherita.

NETRO, via lungo il lato di ponente della chiesa parrocchiale della borgata Campidoglio e compresa fra le vie Rocciamelone e Nicola Fabrizi (**I 10**). *Pret.* **Mand. VII** —. *Deleg. P. S.* **S. Donato** — *Circoscr. elett. Amm.* **Mand. VII** — *Polit.* **Coll. II** — *Parrocchia* **S. Alfonso de' Liguori.**

3. Armanda teol. Lorenzo.
7. Id. id.
17. Bria-Berter Giorgio fu Giacomo.

2. Colombatto Giacomo e figli dott. Pietro ing. Domenico, Angela e Domenica.
8. Avalle Antonio.
16. Casalegno Ottavia vedova Cocito.
18. Id. id.

NICOLA FABRIZI, via [illegible] borg. Campidoglio, tra i [illegible] Tassoni e Lecce (**H 10**). [illegible] **Mand. VII** — *Deleg. P* **S. Donato** — *Circoscr.* [illegible] *Amm.* **Mand. VII** — *Polit.* [illegible] **legio II** — *Parr.* **S. Alfons** [illegible] **Liguori.**

Il generale Nicola Fabrizi uno dei più insigni fattori Risorgimento Italiano. Combattè in Ispagna con Ciald e Fanti, in Sicilia contro i boni, a Venezia contro gli A striaci (1804 † 1885).

17. Chiabotto Maurizio e Giovanina Giovanna coniugi.
19. Gallati Carlo fu Ermenegil
21. Ellena Matteo e Accossa Alfierina coniugi.
23. Delsole Antonio fu Gio.
25. Ternengo Giovanni.
27. Rosso Lorenzo.
29. Forni Abramo.
Miorino Luigia fu Andrea
Raschio Antonio fu Dom
Rosso Domenico fu Mauriz

12. Burlo Luigi.
14. Bria-Berter Giorgio fu Giacomo.
16. Casalegno Ottavia ved. Cocito.
18. Occelli Ponzio.
20. Cornaglia Anna in Tinivell
24. Cochis Rosalia fu Giuseppe
Cochis Delfina fu Costant.
30. Raggi Teresa in Agnese.
32. Serra coniugi.
34. Id. id.
38. Vacchino Domenico.
40. Miglio Francesco.
42. Morando Giovanni fu Giu
46. Municipio di Torino (Scuo A. Manzoni).
48. Id. id.
64. Cappella di S. Rocchetto. Della Chiesa di Cervignasnob. Anna n. Petrino.

NICOLA PORPORA, V in protendimento di via Cim rosa a ponente del corso Pon Mosca, tra questo e la strad provinciale di Vercelli (**S 5** *Pret.* **Mand. VII** — *Sez. P.* **Borgo Dora** — *Circoscr. ele Amm.* **Mand. VII** — *Polit.* **Coll. II** — *Parr.* **Abbadia Stura.**

Celebre compositore di musica detto il *Patriarca dell'armonia*. Fu a Venezia, a Dresda, a Londra ed a Vienna, tenendo sempre in alto onore la scuola italiana di canto (1686 † 1767).

NICOLÒ BARBERIS, V parallela ed a ponente del pia zale della Madonna di Cam pagna, compresa fra la strad di Lanzo e la via Guglielmo Massaia (**M 4**). *Pret.* **Mand. VI** — *Deleg. P. S.* **S. Donato** — *Circoscr. elett. Amm.* **Mand. VII** — *Polit.* **Coll. II** — *Parr.* **Madonna di Campagna.**

Fondatore nel 1847 della Piccola Casa di Carità nella borgata Madonna di Campagna.

5. Associaz. Gener. degli Operai
7. Brusa Giuseppe fu Carlo.

9. Plassa Antonio e Boetto Maria coniugi.

2. Foglia Tommaso e Pasta Giovanna coniugi.
6. Bassino Savino fu Nicolao.

NIEVO (vedi Ippolito Nievo).

NINO BIXIO, Via a giorno della caserma di Artiglieria, fra la via Principi d'Acaja e la via Ferruccio (**I 13**). *Pretura* **Mand. V** — *Sez.* **S. Salvatore** — *Sez. P. S.* **S. Secondo** — *Circ. elett. Amm.* **Mand. V** — *Polit.* **Coll. IV** — *Parr.* **Gesù Nazareno.**

Nobile figura della storia contemporanea. Combattè nel '48, nel '49; fu uno dei *Mille*; segnalossi nel '66 a Custoza, e fu alla presa di Roma (n. 1821, m. 1873).

NIZZA, Via che comincia a sinistra della stazione di P. N., corre quasi parallela alla ferrovia fino alla barriera omonima confinante fra i comuni di Torino e Moncalieri — (**O 15**). *Pret.* **Mand. V** — *Sez.* **S. Salvatore** — *Sez. P. S.* **S. Salvatore** e *Deleg.* **Barr. di Nizza** — *Circoscr. elett. Amm.* **Mand. V** — *Polit.* **Coll. IV** — Dal principio fino a via Pio Quinto *Parr.* **Madonna degli Angeli**; da via Pio Quinto a via Burdin *Parr.* **Ss. Pietro e Paolo**; da detta via al corso Raffaello *Parr.* **Sacro Cuore di Maria**; da questo a via Molinette *Parr.* **Sacro Cuore di Gesù**; da via Molinette a via Cortemilia *Parr.* **Patrocinio di S. Giuseppe**; da via Cortemilia a fine *Parr.* **del Lingotto.**

In memoria della contea di questo nome separata dal Piemonte nel 1860, dopo essere stata per più secoli fedelissima a Casa Savoia. Patria di Giuseppe Garibaldi.

1. Fubini avv. Giorgio fu Giac.
3. Cavalli Giusepp.ª ved. Voli.
5. Gianotti bar. avv. Romano Enrico.
7. Prole nata e nascitura di Stanzani Maria ed Ern.ª
9. Merletti Vittoria ved. Roasenda, Giuseppa in Crosti, Luigia in Negri, Maria in Allievo, Adele e Federico fu avv. Carlo.
11. Bologna (eredi).
13. Colli Giov.ª in Visetti.
Guercio Giov.ª in Gramegna.
Raimondo geom. Felice fu Giov.-Antonio.
Raimondo Ermenegilda ed Ines di Felice.
15. Id. id.
17. Id. id.
19. Forno Emilia ved. Pollon.
21. Cisa Asinari di Grésy marchesa Cristina nata Galleani di S. Ambroise.
23. Giacobino Fed. e Spirito frat.
25. Alloatti Maria-Pia, Beatrice, Emma ed Edoardo di Carlo.
27. Ponzani Lodovico e Luigi, magg., frat. e Ponzani Vittorio fu Agostino.
29. Vagnone Gustavo e Mario.
31. Ricci Lia fu Vincenzo ved. Bellardi.
33. Roda Sofia ved. Lolli.
35. Salomone Annib., Giuseppª in Actis-Grande, Luigia in Gamba prof. Gio. e Maria in avv. Merlati.
Ogliani Pierina e Gius. di Fed.
35*bis*. Id. id.
37. Figarolo di Gropello e nte Ott ne.
39. Seghesio Ernesto.
41. Fubini cav. Davide.
43. Besozzi cav. Giuseppe fu Ferdinando.
47. Scala can. dott. Amato Vinc.
51. Id. id.
53. Id. id.
57. Mosca Napoleone fu Costant.
59, 61. Garretti Giovanni.
63. Sannazzaro Domenica.
65. Ben volo Vittorina nata Giusiana.
67. Orsolano Giov. Batt. fu Lor.
69. Momigliano Emilio e nipote Momigliano Moise fu Isaia.
Biagini Arturo e Tommaso fu Gabriele.
Cagliero Giuseppe e Michele di Antonio.
71. Bombrini baron.ª Candida ved. Jocteau.
75. Bassignana Clotilde vedova Golzio.
77. Aymerito cav. avv. Clemente.
79. Carpegna Lucia ved. Gandini Giuseppe.
81. Talucchi cav. Vespasiano.
83. Id. id.
85. Robiolio avv. Piero e Vittorio fu Giov. Batt.
87. Rocca geom. Bart. fu Gius.
89. Caruzzo Napoleone fu Tom. Ladetto Marianna vedova Perucca.
91. Golzio Giovanni fu Agost. Golzio Gio. e Agost. di Maur. Ramassotto Giov. e Maurizio fu Giovanni.
93. Rissone Camilla in Barbera, Adelina e Giovanni.
95. Gariglio Domenico di Gius.
97. Alberganti Carlo.
99. Id. id.
Gariglio Carlo-Antonio e Caterina in Tricerri.
103. Municipio di Torino.
105. Cambiano Pio.
107. Ferrino Eugenio e Alberto fratelli.
111. Malcotti Angelo.
113. Boschetti prof. Federico e Negri Orsola coniugi.
115. Rainelli Giovanni fu Carlo e Audagnotti Bern., Vittoria e Rosa fu Giovanni.
115*bis*. Monateri Domenico di Grisante.
117. Valli Luigi, Gilberto e Mario fu Alessandro.
119. Giansana Laura ved. Bassignana e figli Giov., Irene, Federico e Celestina.
121. Fecia cav. Adolfo.
121*bis*. Rachetti Feder. fu Felice.
123. Benaglio contessa Laura in Rostagno.
125. Rostan Alberto e Ricca Caterina fu Davide coniugi.
127. Pavesio Camilla e Cristoforo Colombo fu Pietro.
129. Ceriana-Mayneri Carlo, Stefano, Teresa, Elena e Maria fu Ludovico.
131. Perroncito comm. prof. Edoardo.
133. Avezzano cav. Gio. di Luigi.
135, 137. Seghesio Ernesto.
139, 141. Wolff Atride, Aldo, Roberto e Clementina fu Leopoldo.
Zavaroni Livia ved. Wolff.
143, 145. Pennoncelli Maria in Braia Giuseppe.
147, 149. Società Anon. Tipogr. Editrice Nazion.
151. Istituto dei Ciechi.
155. Gribaudi Caterina fu Vincenzo ved. Bassi comm. Enrico e figli dott. Vincenzo ed Ester.
161, 163. Boggio Gius. fu Ant.
165, 167. Gribaudi Alberto fu Vinc.
169, 171. Id. id.
173. Giusiana Alessio, Domen. e Rosalia fu Sebastiano (Società in nome collettivo).
175. Id. id.
177. Massano Ter. (eredi).
Davico Gius., Maria in Giaccone, Rosa, Guido, Cam.ª, Mario, Andrea, Umberto, Luigia e Ant.ª fu Vincenzo.
Barale Giov. fu Gius. e nipote Giuseppe fu Lorenzo.
179. Id. id.
183. Jarre Teofilo fu Alessio e Mure Jeanne fu Giovanni, coniugi.
185. Pugno Maria di Giuseppe in Testore.
187. Id. id.
193. Parvopassu Carolina ved. Allemani; Gius. e Natalina in Biffi fu Paolo.
197. Imoda Melania fu Marcellino in Barberis.
199. Crosio Giuseppe.
201. Gaido (eredi).
205. Falco Riccardo, Rita in Colombo, Ines ed Ida fu Eug.
209. Id. id.
211. Barbero Angelo.
219. Municipio di Torino (Scuole municipali).
223. Martini Bernardino.
227. Chiappero geom. cav. Giuseppe (eredi).
Martinengo avv. Gio. Virgilio.
229. Malvano ing. Augusto e Cesare fu Alessandro.
231. Id. id
Amparore Pietro-Antonio di Pietro.
233. Marcantoni Lupicino fu Aur.
235. Id. id.
237. Chiappero geom. cav. Giuseppe (eredi).
239. Marasso Luigi fu Giuseppe.
241. Canuto Luigi.
249. Farello Achille.
251. Bertola Luigi.
253. Id. id.
279. Conte Francesco fu Stefano.
281. Bertone Giovanni.
287. Bosio Tommaso fu Domen.
289. Berbero Irene ved. Cesa.
Cesa Ernesto fu Gaspare.
291. Cicognari Giuseppe e Beffa Amalia coniugi.
305. Gallizio Luigi, Enrico, Camilla e Margher. fu Simone.

339. Pellottieri Giuseppe.
343. Torta Giorgio e Pietro di Vittorio.
345. Roncati Alessandrina in Roncati, Paolina, Luigia, Teresina e Camilla fu Angelo.
347. De Bernardi cav. Luigi.
351. Ballor Gio. e Crotta Teresa coniugi.
353. Brusa Giuseppe fu Domen.
355, 357. Terzago Teresa ved. Belletti.
359, 361. Ricchiardi Vitt. (eredi)
365. Galli Camillo fu Antonio.
367. Martin Gio. fu Bartolomeo.
369, 371. Id. id.
373. Penna Francesco e Onorino-Delfino fu Secondo.
375. Vaudagnotto Giovanni e Silvestro Rosa coniugi.
405. Merletti Feder. e sor. Giuseppina e Adele fu avv. Carlo.
407. Gianinetti Giovanni.
409. Aprà Vittore fu Giovanni.
415. Catelli Dionigio.
425. Gariglio Domenico.
451. Besson Giuseppe.
477. Società in accom. semplice Faletti, Levi e C. (Ditta), composta dei sigg. Faletti Angelo (eredi) e Levi cav. Amedeo.
485. Gili Michele e Cibrario Teresa coniugi.
557. Carpano Ottavio fu Gius. Bernardino.
559. Dovano Claudio.
Prato Domenico.
561. Mazzola Giuseppe.
595. Dem. dello Stato (Ferrovie).

2. Ferrovie dello Stato.
4, 6. Id. id.
8. Municipio di Torino (Peso pubblico).
10. Ferrovie dello Stato.
12. Id. id.
14. Associaz. delle Suore di S. Vincenzo da Paola.
16, 18, 20. Id. id.
22, 24. Id. id.
26. Salomone Gius.-Ces., Casimiro, Luigia, Edoardo, Angiolina fu Michele.
Gay Maria ved. Salomone usufruttuaria.
28. Ferrato Adolfo, Maria, Carlo, Clotilde, Emma e Clementina fu Maggiorino
Dematteis Carmelita, Caterina, Filippo, Giacomo e Letizia di Carlo.
30, 30*bis*. Id. id.
32. Id. id.
36. Ferrovie dello Stato.
38. Id. id.
40. Id. id.
42. Id. id.
46. Gariglio Giovanni.
48. Palli, Caroni e Deaglio (Ditta).
50. Perrot Francesco fu Ant.
52. Demanio dello Stato (Regia Scuola Veterinaria).
54. Id. id.
56. Parrocc. del Sacro Cuore di Gesù. Cavallero sac. G. B., Rossetti Michelangelo, Valletti Lorenzo.
58. Mondino sac. Francesco e Pietro fratelli.
60, 62. Chiapetti Placido.
64. Rachetti Federico fu Felice.
Porcheddu comm. G. Ant.
66, 68. Porcheddu comm. ing. G. Antonio.
74. Mercandino sorelle fu Giac.
76. Bombrini bar.ª Candida vedova Jocteau.
78. Artero Giuseppe.
80. Id. id.
82. Mola cav. Giuseppe.
84. Borgo Alberto, Michele e Carlo fu Carlo.
86. Porta ing. cav. prof. Franc.
90. Goveau Enr. fu Fel.
92. Id. id.
96. Bertinetti Giovanni fu Luigi.
98. Penna Andreina in Giusiana.
102. Jarre Maurizio fu Alessio.
104. Cantù not. cav. uff. Giuseppe fu Carlo.
106. Gamba barone Carlo Maurizio fu Alberto
Passerin d'Entrèves e di Courmayeur cont.ª Marie n. Gamba.
108. Id. id.
112. Ianer Marianna ved. Maffei.
122. Garassino Rosa, Maria, Lina Lorenzo, Angelo, Lucia, Giovanna, Matilde, Guglielmina e Ottavia fu Bartolomeo.
Bici Anna ved. Garassino.
124. Id. id.
126. Id. id.
128. Società Torin. di Tramways e Ferrovie economiche.
130. Hebert nob. Adele ved. Ferrero De Gubernatis-Ventimiglia.
132, 134. Stazione Tramvia Torino-Carignano.
136. Ferrante Vittorio-Vincenzo fu Francesco.
138. Cottino Gius. fu Giov.
140, 142. Id. id.
148. Società Anon. Carrozzeria Locati e Torretta.
154. Società Anon. Automobili Rapid.
158. Soc. Tramways a vapore.
160. Moriondo Ang.ª in Pignocco.
164. Pattoni Giuseppe (Ditta di Pattoni Paolo).
214. Griffa Lodovico.
216. Trinchero Vincenzo e Petrinelli Camilla coniugi.
220. Scalenghe Lorenzo e Comollo Gius.ª coniugi.
222. Polello Luigi di Evasio.
Cappa Teresa - Delfina di Pietro.
224. Beltrametti Giovanni.
236. Dem. dello Stato (Ferrovie).
238. Giusiana avv. Enrico.
240. Tommasina Adele.
242. Piacenza Melchiorre fu Tom.
244. Id. id.
246. Id. id.
248. Bongioanni Giov. fu Filippo
250. Cappella Giuseppe e Margherita fu Giuseppe.
252. Pasteris coniugi.
254, 256. Mo Carlo fu Lodovico.
260. Mussano Pietro e Cornaglia Teresa coniugi.
260*bis*. Mainero Marco.
262. Troglia Giovanni e Ferrero Maria coniugi.
262*bis*. Tomeno Giov. e Troglia Luigia-Maria coniugi.
264. Bianco Fortunato ed Angelo di Placido.
264*bis*. Piombo Carolina in Forn
Giuseppe.
Girardi Antonio.
266. Valperga Carlo.
270. Malacarne Maria Maddalen in Piatti.
272. Berruti Adalberto di A mando.
Berruti Armando fu Dom
274. Giordana Pietro.
276. Prato Giovanni fu Dome
276*bis*. Gastau Giovanni.
278. Gerbino Paola.
280. Molino Carlo.
282. Stalli Giovanni fu Adr
284. Carena Margh. nata Gurg
286. Musso Lorenzo fu Loren
296. Ponzio Filippo e Panighet Giovanni.
300. Jarre Maria-Clotilde.
302. Molino Domenico.
Guillaume Silvestro fu A tonio.
324. Olmo Carlo-Pietro fu Ba
344. Società Anon. Saponerie e Stearinerie riunite già I bernardi fratelli.
346. Reale Maria ved. Carozzi.
350. Gambetta Maurizio di Giov.
352. Calcagno Bartolomeo.
354. Brusa Ant. e Gius. fu Do
356. Pennazio Ernesta e Giuseppina fu Luigi.
358. Corradino Domenico.
370. Coriasco Stefano-Valentino.
398. Mazzucco Tommaso.
300. (*cascina*). Girardi Giuseppe e Alpe Giuseppa coniugi.
400. Pozzo ved. Tagliaferro.
402. Municipio di Torino.
408. Trinchero Domen. fu Gius.
410. Mattiroli Maria.
416. Ferrero Stefano di Giuseppe.
Ferrero Stefano fu Stefano.
420. Ferrero Giuseppe di Gius.
424. Soc. Anon. Acque potabili.
436. Piccini Antonio (eredi).
442. Zeppegno Francesco.
Cavaglià fratelli di Lorenzo.
Cavaglià Luigi di Giuseppe.
Cardellino Giovanni.
Lavarino Vittorio.
Marino Giuseppe.
Molino Domenico.
486. Rubiglio Giovanni.
492. Negro Giuseppe, Anna, Ninfa ed Emma fu G. B.
494. Bardella Francesco fu Gius.
498. Pluviani Giovanni.
546. Saroglia Paolo, Ant., Tommas.), Vittoria in Amerio, Rosa, Maria in Burzio e Margherita fu Antonio.
550. Moriondo Dom.ª ved Arpino.
552. Dem. dello Stato (Ferrovie).
556. Id. id.
558. Id. id.
560. Prato Giuseppe.
Prato Domenico.
Prato Angela, Anna, Emilia, Gio.-Gius., Maria, Rosa e Teresa fu Lazzaro.
562. Gerbaix De-Sonnaz nobile Carlo Alberto.

NIZZA (Piazza), oltre la meta della via omonima (**N 18**). *Pret.* **Mand. V** — *Sez.* **S. Salvatore** — *Deleg. P. S.* **Barr. di Nizza** — *Circoscr. elett. Amm.* **Mand. V** — *Polit.* **Coll. IV** — *Parr.* **Sacro Cuore di Gesù.**

NOBILE (Strada vicinale del), [illegible] le frazioni di S. Margherita [illegible] Val Salice, oltre la barr. Val [illegible]lice (**C 17**). *Pret.* **Mand. VI** — *Sez.* **Borgo Po** — *Sez. P. S.* **Borgo Po** — *Circoscr. elett. Amm.* **Mand. VI** — *Polit.* **Coll. V** — *Parr.* **S. Margherita.**

1. Caramello Chiarina vedova Gilardini.
5. Passarino Ang. fu Gasp.
[illegible]oretta Anna vedova Mazza Luigi e figli Ant., Augusta, [illegible]ng. Emilio, Maddal. e Maria ved. Ovalle.
[illegible]icario Giulio fu Gius. e Virginois Leonilda fu Antonio vedova Avalle.
[illegible]ongo Luigi di Giuseppe e Carpello Caterina coniugi.
[illegible]ongo Felice di Luigi e Sinforetto Rosa coniugi.
[illegible]opiani prof. rag. Giov., avv. Pietro, Maria e Cesira, fratelli e sorelle fu Giuseppe.
[illegible]ngella cav. Carlo.
[illegible] Treves Marco, Claudio e sor. Annetta, Bella-Allegra, Colomba, Marietta, Rachele ed [illegible]lia fu Graziadio.
[illegible]Zucca Bernardo fu Pietro.
[illegible]Moreno Gius., Gust. e Maria Aurelia fu Enrico.

[illegible]4. Minetto cav. Carlo fu Vito.
[illegible]. Municipio di Torino (Acquedotto municipale).
[illegible]8. Sensile Enrico.
[illegible]. Grande Giuseppe fu Sebast.

[illegible]OLE (Via), nella Borgata Cenda, fra la Dora e la strada [illegible]nciale di Pianezza (**H 7**). *Pret.* **Mand. VII** — *Sez.* **Barr. di Lanzo** — *Deleg. P. S.* **S. Donato** — *Circoscr. elett. Amm.* **Mand. VII** — *Polit.* **Coll. II** — *Parr.* **di Lucento.**

Comune nella provincia e circondario di Torino.

[illegible]5. Mussa Ang.-Luigi fu Gius.

[illegible] Manifattura Dora (Società Anonima).
[illegible]72. Durando e Castellano.
[illegible]izzo Giov. di Giacomo.
[illegible]tti Giovanna ved. Giordano e figlia Virg.ª in Fiore.
[illegible] Monticone Andrea fu Giulio [illegible]poti.
[illegible] Mauro fu Quinto.
[illegible]o Pietro di Angelo.
[illegible]a Domenica ved. Nigra.
[illegible]o Giusto fu Francesco.
[illegible] Id. id.

[illegible]ORBERTO ROSA (Via), a destra della via Bologna sino [illegible] rizzale della Chiesa del [illegible]yco, protendendosi sino [illegible]radale omonimo (**V 7**). *Pret.* **Mand. VI** — *Deleg. P. S.* **Borgo Dora** — *Circoscr. elett. Amm.* **Mand. VII** — *Polit* **Coll. II** — *Parr.* **S. Gaetano.**

[illegible] giocoso e satirico della [illegible]lle di Susa (1803 † 1862). A [illegible]milità nel campo giornalistico, applicando agli avversari del Regno d'Italia il *castigat ridendo.*

NOTA (vedi Alberto Nota)

NOVALESA. Sesta via a sinistra e perpendicolare alla via Fréjus (**G 12**). *Pret.* **Mand. V** — *Sez.* **S. Salvatore** — *Sez. P. S.* **S. Secondo** — *Circ. elett. Amm.* **Mand. V** — *Polit.* **Coll. IV** — *Parr.* **di Pozzo Strada.**

Abbazia celebre fin dai tempi di Carlomagno, nella valle della Cinischia a monte di Susa.

1. Favre-Serafino Giustina fu Giosuè.
5. Gola Giuseppe, Luigi, Pietro, Giovanni e Lucia fu Gius.
7. Amalberto Caterina, Ernesta ed Ida fu Vincenzo.
9. Testa Francesca in Allaria.
21. Turco Adelaide ved. Garrone e figlie Angela e Maria.
23. Pecorari Angelo e Ceresetto Teresa coniugi.
25. Vogliotti Maurizia in Siravegna, Maddal. in Guglielminetti e Gius. fu Lodov.

4. Massobrio Stefano.
10. Dionisetti capitano Pietro fu Carlo.
16. Piola Natalina ved. Bonino.
18. Ricci Pietro e Versino Giuseppina coniugi.
20. Ducco Giuseppe e Blando Angela coniugi.
22. Maina Ant.ª in Maina Gius.

NOVARA (Corso). Tratto dell'ex via di Circonvallazione compreso fra il corso Vercelli e il corso R. Parco (**Q 8**). *Pret.* **Mand. VII** — *Sez.* **Borgo Dora** — *Sez. P. S.* **Borgo Dora** — *Circoscr. elett. Amm.* **Mand. VII** — *Polit.* **Coll. II** — *Parrocchia* i numeri pari **S. Gioachino,** i numeri dispari *Parr.* **Madonna della Pace.**

È città fiorente, ben fabbricata, comoda. Alla Bicocca, frazione di Novara, il 23 di marzo 1849 ebbe triste fine la seconda guerra dell'indipendenza.

1. Bestonso Carlo fu Giovanni.
3. Barberis Giuseppe fu Secondo-Antonio.
5. Longo Rosa.
7. Pejrani Teodoro fu Carlo e Rio Lucia coniugi.
9. Garis Gaetano, Vittoria e Carlo fu Domenico.
Garis Gioachino, Luigi, Vittoria e Maria fu Giovanni.
Rosso Dom., Carlo e Maria.
11. Cipriano Antonio fu Isidoro.
13. Cassardo Antonio.
Bianco Giacomo e Ceresa Girone Maddalena coniugi.
15. Società Anon. per la ferrovia centrale e Tramvie del Canavese.
19. Grassi Luigi di Paolo.
21. Id. id.
23. Id. id.
25. Id. id.
31. Manzone Secondo.
33. Rubiola Domenica.
Rubiola Lucia ved. Cociglio
Rubiola Angela.
Grosa Giuseppe, Eugenia in Carena e Grosa Maria di Giuseppe.
35. Airoldi Giuseppe fu Carlo.
37. Alderi Carlo.
39. Bertone Stefano fu Antonio.
Bocca Giuseppe e Antonio.
41. Longo Giovanni Battista.
65. Società Forni Termo-elettrici Stassano.
69. Società Anonima Elettricità Alta Italia.
77. Bellin Lorenzo Mario fu Francesco.
79 a 101. Fabbrica Torin. colla e concimi (Soc. Anon.).

6. Grabbi Carlo e Luigi fu Gio.
8. Ceriana avv. cav. Pietro.
10. Id. id.
12. Bonino Maria ved. Gardino e figli Attilio e Luigina.
14. Camerano Pietro fu Maurizio.

NUOVA. Via nella frazione Cavoretto (**Q 24**). *Pret.* **Mand. V** — *Sez.* **Borgo Po** — *Sez. P. S.* **Borgo Po** — *Circ. elett. Amm.* **Mand. VI** — *Polit.* **Coll. V** — *Parr.* **di Cavoretto.**

7. Anfossi cav. Angelo fu Lorenzo.

ONEGLIA (Via), parallela a giorno del corso Spezia, tra la ferrovia di Genova ed il prolungamento del corso Galileo Galilei (**N 23**). *Pret.* **Mand. V** — *Deleg. P. S.* **Barr. di Nizza** — *Circ. elett. Amm.* **Mand. V** — *Polit.* **Coll. IV** — *Parrocchia* **Patrocinio di S. Giuseppe.**

Città con porto attivo nella Liguria, sulla riviera di Ponente, vicinissima e quasi congiunta a Porto Maurizio. Patria di Andrea Doria.

OPORTO (Corso), secondo a sinistra di via Venti Settembre parallelo al corso Vitt. Em. II, m. 1200 (**N 14**). *Pret.* dal n. 1 al 15 e dal 2 al 6 **Mand. IV;** dai n. 12 e 17 al fine **Mand. III** — *Sez.* **Monviso** — *Sez. P. S.* **Monviso** — *Circoscr elett. Amm.* **Mand. III** — *Polit.* **Coll. IV** — Dal principio fino al corso Re Umberto *Parr.* **S. Carlo;** dal corso Re Umberto al termine *Parr.* **SS. Angeli Custodi.**

Nome della città portoghese in cui Carlo Alberto vi giunse esule ai 20 aprile e morì il 28 luglio 1849.

1. Opera Pia di S. Paolo.
3. Municipio di Torino (Istituto Tecnico).
5. Fiorio cav. Cesare, Alfredo e Enrico fratelli fu Giovenale.
7. Id. id.
9. Municipio di Torino (Scuola Monviso).

11. Società Asili Infantili.
11*bis*. Id. id.
13. Bertolè-Viale Ettore e Maria Adelaide fu Francesco e loro madre Oliveri Giovanna fu Marc.
15. Aghemo Bartolomeo.
17. Chiesa comm. Mich. e Chiesa cav. Giuseppe.
19. Vallero Mario fu Francesco.
21. Ferrero Guido (eredi).
23. Camerana Maria Teresa e Maria Vittoria fu conte Edoardo.
25. Castellamonte di Lessolo contessa Maria Olga in Michelini di S. Martino e Rivalta e figli nati e nasciturі.
27. Piacenza Livia di cav. Felice in Drago Alfredo.
29. Canova Ester fu Carlo.
31. Germano Celestino, Gentile fu Giovanni e Mariannina di Silvino.
31*bis*. Germano Camillo, Eligio ed Erminio, Aurelia, Clara e Costanza fu Michele-Angelo.
33. Scati Grimaldi di Casaleggio march. Stanislao.
35. Castelli Clementina e Luisa fu Giuseppe.
37. Polani cav. ing. Vincenzo fu Carlo.
39. Ceriana-Mayneri Giuseppe fu Pier Carlo.
41. Goglio comm. ing. Giuseppe fu Domenico.
43. Pescatore Matteo, Vittorio ed Amalia fu Alberto.
45. Forlani Maddalena fu Giov.
47. Vialardi di Sandigliano-Fava contessa Maria.
49. Besozzi geom. Francesco fu Giuseppe.
51. Calvi Madd. ved. Lasagno e figlie Giusepp.ª e Paolina.
53. Ribba Edoardo fu Gio. Batt.
55. Castellano Vincenzo fu G. B.
Durando Giuseppe fu Giov.
57. Durando Giuseppe, Celestino e Cipriano fu Giov.
59. Tiboldo Antonio e Francesco fu Ferdinando.
61. Durando Gius., Celestino e Cipriano fu Giov. e Tiboldo Francesco.

2. Racca avv. Carlo.
4. Racca Teresa ved. Ceriana.
6. Demanio dello Stato (Arsenale).
12. Scioldo cav. Grato.
22. Giaj-Levra Amalia nata Bon e figli Meyer.
24. Leone di Tavagnasco conte Enrico (eredi).
26. Martini Cesare ed Eligio fu Alessandro.
28. Porro Maria ved. Cerutti.
Cerutti avv. Mario.
30. Scavia cav. dott. Michelangelo fu Giovanni.
36. Serazzi Carolina in Piccati cav. Emilio.
38. Pozzi comm. Tancredi fu Giuseppe Enrico.
40. Revelli Poma Giulia.
42. Mazzonis di Pralafera bar. Ettore fu Paolo.
44. Corso Giuseppe (eredi).
46. Levi Matilde fu Israel.
48. Asilo Infantile Umberto I.

ORBASSANO (Corso). Si diparama dal corso Peschiera a sud-ovest della piazza d'Armi (**L 16**). *Pret.* fino al raccordamento della ferrovia di Susa **Mand. III**; oltre il raccordamento stesso **Mand. V** — *Sez.* **S. Salvatore** — *Sez. P. S.* **S. Secondo** — *Circ. elett. Amm.* **Mand. V** — *Polit.* **Coll. IV** — Da n. 1 a 235 e da 2 a 780 *Parr.* **della Crocetta**; di qui al fine *Parr.* **di Mirafiori.**

Borgo venduto al conte Odoardo di Savoia nel 1327 dagli Orsini di Rivalta.

1. Albano Antonio.
3. Peracca Luigi.
5. Cerruti Giuseppe fu Vinc.
7. Id. id.
15. Grometto Serafino e Isidoro fu Pietro.
17. Grometto Isidoro.
19. Goglio ing. Gius. fu Domen.
21. Oddone Giacomo.
23. Allemano Ernesto e Giacinta fu Giuseppe.
25. Guglielmino Carlo.
27. Guglielminotti Bartolomeo fu Antonio.
29. Boggio Erminia in Boggio-Marzet Alfredo.
31. Semeria Maddal. fu Franc. (Suor Colomba).
33. Chiappa Enrico.
41. Sacco Gio. Batt. e Baratto Maria coniugi.
43 Mossotto Giorgio.
45. Mulasso Giovanni.
49. Bellone Carlo.
57. Cravotto Nicola.
59. Borga Carlo.
61. Carena Alfonso, Biagia, Simone e Pietro.
63. Id. id.
65. Zucchetti Bianca n. Carlesso.
67. Carena fratelli.
69. Caldi Domenico e Del Rosso Angela coniugi.
71. Cauda Faustino fu Carlo.
73. Id. id.
79. Levi Salvador fu Elia.
81. Demanio dello Stato (Ramo Ferrovie).
119 isol. Curtino Castagneri fratelli e sorella fu Pietro.
Curtino-Castagneri fratello e sorella eredi di Giov. (cascina *La Rosa*).
195. Rignon cav. Vittorio.
205. Canta Giuseppe fu Franc.
Feletti Giuseppe fu Luigi.
Ricchiardi rag. Giuseppe.
215. Casalegno can. Gius. fu Gius.
Cova Rosa di Paolo.
215. Carnini Ernesta.
Degrandi Margherita.
235. Milani Marcellina.
Bruni Rosa di Giuseppe.
Casalegno can. Giuseppe.
243. Società Anon. Officine (già fratelli Diatto).
245. Ferrovie dello Stato.
785. Ducco Antonio.
815. Nicetti Clotilde fu Giuseppe, Boch Amalia di Giuseppe e Paoletti avv. Sec. fu Aug.
889. Quaglino Gio. Battista fu Antonio.
891. Quaglino Francesco.
893. Quaglino Giov. Batt.
897. Esma Giacomo.
Esma Giuseppe fu Giusep
Esma Marietta, Margher
e Carolina.
Monasterolo Carlo (eredi
Felice (eredi).
901. Soc. An. Fornaci riunite
909. Barbaroux Emilio e a
Giacomo fu Giov. Batt

2. Scarpellini Ermenegildo
Rovella Domenica.
4. Zucchetti cav. uff. Can
fu Felice.
6. Furno Giorgio fu Modes
8. Cocito nob. ing. cav.
Ferdinando.
16. Barbera ing. Marco.
18. Id. id.
20. Perosino Luigi e Luigi
gelo fu Rocco.
22. Bistolfi Margh., Maria
bertina, Clara, Emma
nesta, Adelaide, Gi
pina, Giovanni e Vinc
fu Vincenzo.
24. Porino fratelli fu Ange
30, 32, 34. Fornaci riunite
cietà Anonima).
36, 38. Peretti Ang. fu Siro.
40. Beltramini Elodia fu
cello.
42. Gatti Pietro fu Bartolo
48. Municipio di Torino.
52. Formini Pietro fu Francesc
e Oitana Natalia fu Dom
nico coniugi.
54. Pennacchio Filomena ve
Valperga.
Quaglino Emmo.
Valperga Bernard. fu Cesare
56. Clerico Carlo (eredi).
58. Fontana Luigi fu Pietro.
60. Goitre Laura in rag. Fe
rero Dario.
62. Masera Stefano.
64. Toffaloni Eugenio (ered
66. Municipio di Torino.
70. Demanio dello Stato (Ram
Ferrovie).
90. Pagliero Giovanni ed Ang
lina in Rosso fu Giuseppe
92. Ghio Luigi fu Pietro.
94. Gallo.
98. Perosino Leopoldo.
198. Riella Pietro e Venero Ma
coniugi.
110. N. N.
118. isol. Municipio di Tor
(Casa Daziaria).
148. Società Anonima Fabbri
Automobili *Itala*.
190. Rignon cav. Vittorio.
210. Canta Gius. fu Francesc
Feletti Gius. fu Luigi
Ricchiardi rag. Giuseppe.
220. Gachet Gaspare.
240. Simondetti comm. Luigi
Palestrinocomm. avv. Paol
780. Municipio di Torino (Scuo
municipali).
790. Occhetti Bernardo.
836. Opera Pia S. Luigi (San
torio).
840. Bellia cav. geom. Pier Vit
842. Rolle Giov. e Ter.ª fu Mich
Rolle Giov., Marco e Te
resa fu Marco.
Migliore Gius., Pietro, Ang
Ester, Paola e Margherita
fu Giov. e madre Viran
Marianna.

1. Prelato Michele.
3. Piombo Paola ved.ª Falda.
Falda Felicita in Sartoris.
5. Despot Luigia in Brunetta.
7. Arfino Giovanni e Manassero Orsola coniugi.
9. Capello Maria fu Giuseppe in Bardo.
11. Gromo Richelmi contessa Maria fu Emanuele.
13. Scarampi di Pruney conte Maur. fu march. Lodov.
915, 917, 918. Gromis di Trana conte Carlo e nob. Luigi fu conte Emilio.

ORFANE (Via delle), settima a destra da via Garibaldi al corso Regina Magher., m. 460 (**O 11**). *Pret.* **Mand. I** — *Sez.* **Moncenisio** — *Sez. P. S.* **Moncenisio** — *Circoscr. elett.* fino a n. 15 e 22 *Amm.* **Mand. II** — *Polit.* **Coll. I**; dai n. 17 e 24 al fine *Amm.* **Mand. II** — *Polit.* **Coll. II** — Da via Garibaldi a via Corte d'Appello i numeri pari, e a via S. Domenico i numeri dispari *Parr.* **S. Dalmazzo**; da questi limiti al fine *Parr.* **S. Agostino.**

Da un ospizio per le fanciulle orfane, fondato fin dall'anno 1579, ed affidato alle cure di S. Giuseppe.

1. Parrocchia di S. Dalmazzo.
3. Id. id.
5. Incisa di Camerana-Costa marchesa Luisa.
Fioretti sac. Felice.
7. Opera Pia Barolo.
9. Id. id.
11. Ospizio delle Orfane.
13. Municipio di Torino.
15. Id. id.
17, 19. Audisio di Somma Carola nata Tossi.
21. Conv. Ecclesiast. di Torino.
23. Id. id.
25. Vinassa Giuseppe.
27. Leve-Priario avv. Corrado, Maria in Gastaldi e Livia in Pagani.
29. Vigliardi avv. Carlo, Diodato e Cesare fratelli.

2. Costa Elvira ved. Zunino, Adelaide in Delmastro, Romilda ved. Zecchini, Guido ed Alfredo fu cav. Carlo.
4. Soc. Reale Assic. Incendi.
6, 8, 10. Id. Id
12. Demanio dello Stato (Corte d'Appello).
14. Id. id.
16. Novarese ing. Umb., Carlo e Silvia di Camillo.
18. Conserv. del SS. Rosario.
20, 22. Id. id.
24. Fichetti avv. Filiberto.
26. Cornolli Lidia ved. Bausola e figlio Pietro.
28. Quadro di Ceresole cont.ª Maria Alessina in Roasenda.
30. Sacco avv. Alessandro e rag. Emilio.
32. Baudi di Selve cav. avv. Ad. di Maurizio.
34. Debbio avv. cav. Amilcare.
36. Bonavera Adele ved. Bonelli.

ORFANELLE (Strada delle), in reg. Pozzo Strada (**B 12**). *Pretura* **Mand. V** — *Sez.* **S. Salvatore** — *Sez. P. S.* **S. Secondo** — *Circoscr. elett. Amm.* **Mand. V** — *Polit.* **Coll. IV** — *Parr.* **Pozzo Strada.**

12. Polledro Enrico.
690. Sacerdote cav. Emanuele fu Salvador (Ditta).

ORMEA Carlo Francesco Ferrero (Marchese di), seconda via a sinistra del corso Vittorio Emanuele II, m. 2100 (**P 17**). *Pret.* **Mand. V** — *Sez.* **S. Salvatore** — *Sez. P. S.* **S. Salvatore** e *Deleg.* **Barr. di Nizza** — *Circoscr. elett. Amm.* **Mand. V** — *Polit.* **Coll. III** — Dal corso Vittorio Emanuele II a via Pio Quinto *Parr.* **S. Massimo**; da questa a via Burdin *Parrocc.* **Ss. Pietro e Paolo**; da via Burdin a corso Raffaello *Parr.* **Sacro Cuore di Maria**, e dal corso Raffaello al fine *Parr.* **Sacro Cuore di Gesù.**

Il più grande statista di cui si gloriasse il Piemonte prima del conte di Cavour. Fu ministro del re Vittorio Amed. II e poi di Carlo Emanuele III (1680 † 1745).

1. Gamba Maria in Passerin d'Entreves e Courmayeur conte Ettore.
1*bis*. Id. id.
3. Morra Felicita fu Angelo.
5, 7. Guasco di Bisio nob. Giov.
9. Gallo ing. Giuseppe.
11. De-Fernex Alice, Elena, Oscar, Edoardo, Roberto, Carlo, Eug. e Giov. fu Carlo.
13. Porcheddu ing. Giov. Ant.
15. Fenoglio Carlo Giovanni.
17. Reordino Francesco-Silvio fu Luigi.
19. Giacosa Olimpia ved. Peiretti Giuseppe.
21. Collino avv. Giovanni.
23. Rastelli Eurosia in Girardi fu Giovanni.
23*bis*. Ruscone Luigi e Pietro fu Bernardo.
25. Alessio Marcello di Lorenzo.
27. Id. id.
29. Pasquero Livia in Marengo Giovanni Guglielmo.
Caraccio Giacinta fu Basilio.
31. Cernusco Gio. Batt. (eredi).
33. Gatti Oreste fu Giuseppe.
35. Piacenza Cater. in Tabasso.
37. Flandinet Luigia in Sciolla.
39. Franchini Clotilde in Beltramo Domenico.
41. Scagliotti Madd.ª Leonilda e Luigi fu Giacomo.
45, 47. Munic. di Torino (R. Staz. Sperim. Agraria).
49. Clerico cav. Pietro e Bosio Caterina coniugi.
51. Onetti Luigi di Vincenzo.
Robecchi Teodol.ª in Onetti.
Masoero Carolina fu Aless.
53. Cornaglia Giovanni.
57. Piglione Ernesta ved. Isnardi.
61. Bertero Teresa ved. Martino e figli Luigi, Bartol., Lorenzo, Mich. ed Angela in Ragni fu Matteo.
63. Diatto Giusepp.ª in Ferraris.
65, 67, 69. Revello Carlo fu Ant.
71. Bocca cav. Franc. (Ditta).
73. Vertù Edoardo.
75. Unione Tip. Ed. Tor.
79, 81. Pagge Luigi fu Leonardo.
83. Gianotti Giacomo.
85. Rasetti Giuseppina.
87. Trabbia Giuseppe fu Benedetto.
89, 91. Autocommerciale (Soc. Anonima).
101. Fasoglio Giacinta vedova Trabbia.
Trabbia cav. Mich. fu Carlo.
103. Agrati Ernestina in Belloli.
105. Simondetti Camillo e Simondetti Olimpia nata Simondetti, coniugi.
107. Fino rag. Paolo.
109, 111. Pipino e Fino.
115. Metz fratelli.
123. Soc. Asilo Notturno Umb. I.
127. Demanio dello Stato (ex-Ergastolo).
129. Demanio dello Stato.
137. Stupenengo Giuseppe.
139. Casarotto Antonio.
141. Pleneo Giuseppe.
143. Fossa Teresa in Pleneo.
149. Luzi Domenico fu Gaetano (Case popolari).

2. Pallavicino Mossi avv. marchese Gius. fu Ludovico.
4. Cerruti sac. Franc., Cibrario sac. Nicolao, Francesia sac. Giov. Batt. e Turco sac. Giovanni.
6. Boasso Ant. fu Luigi.
6*bis*. Id. id.
8. Id. id.
10. Seyta Pietro e Bocca Domenica coniugi.
12. Croce fratelli.
14. Testa Giovanni.
16. Scassa Massimina fu Michele.
18, 20. Concistoro Evangelico.
22. Blengini Giuseppina vedova Caviglia.
24. Chiapino Giovanni e Rissone Luigia coniugi.
30. Lovera Anna in Delbecchi.
32. Cerruti Ida in Varale.
34. Roggiero avv. comm. Pier Carlo e Perotti Centina con.
36. Clerico cav. Pietro.
38. Arneodo cav. Giacomo.
40. Ferrari d'Orsara nob. Teod.
42, 44. Munic. di Torino (Scuole Rayneri).
46. Becchia Giuseppe fu Innoc.
46*bis*. Bonelli ing. comm. Michelangelo.
48. Jemina Lina.
50. Id. id.
52. Levi prof. Attilio e Lattes Ida coniugi.
56. Ottino ing. Cesare.
60. N. N.
62. Levesi Carlo, maggiore.
66. Rolando Giuseppe.
68. Brouché ing. Alfredo.
70. Morgari Luigi.
74. Hoock Margherita Cecilia fu Giovanni.
76. Revello Carlo.
78. Gnifetti Vittorio, Emilio e Teresa fu cav. Giovanni.
92. Herrnhut ing. Bern.
100. Bologna Luigi fu Luigi.
110, 112. Elter Giulio fu Franc.
114. Oriani Giuseppe fu Giuseppe

116. Gajotino Gius. fu Giacomo.
122. Cellino Carolina.
124. Ravera Giovanni fu Antonio.
142. Previgliano (eredi).
144. Galli Ferdin. fu Antonio.
146. Id. id.
150. Luzi Domen. (Case popol.).

ORMEA (Strada alla Villa), a sinistra del corso Moncalieri, oltre il ponte Isabella (**P 22**). *Pretura* **Mand. V** — *Sez.* **Borgo Po** — *Sez. P. S.* **Borgo Po** — *Circoscr. elett. Amm.* **Mand. VI** — *Polit.* **Coll. V** — *Parr.* **Maria SS. Addolorata.**

527. Ferrero d'Ormea march. Gustavo-Camillo fu Tancredi.

524. Moriondo Franc. in Crivello.

ORNATO Luigi, terza via a destra del corso Casale (**T 14**). *Pretura* **Mand. VI** — *Sezione* **Borgo Po** — *Sez. P. S.* **Borgo Po** — *Circoscr. elett. Amm.* **Mand. VI** — *Polit.* **Coll. V** — *Parr.* **Gran Madre di Dio.**

Celebre filosofo e scrittore, nato a Caramagna di Saluzzo (1787 † 1842).

1. Ballor Rosa in Razzetti. Razzetti Stario e Lelio fu Bartolomeo.
3. Sissoldo Felic.ª ved. Demezzi.
5. Tartara G. B. e Martinazzo Filomena coniugi.
7. Autino Gius. ed Enrico fu Domenico.
9, 11. Canepa Michele.
13. Tartara G. B. fu Giuseppe e Martinazzo Filom. coniugi.
15, 17, 19. De Benedetti Abramo.

2. Saroldi ing. cav. Carlo.
4. Gardino Bartolomeo-Vittorio fu Vincenzo.
6. Garaccioni Oreste-Luigi di Luigi.
8. Moncalvo Ettore fu Maurizio Clemente.

OROPA (Via), in regione Vanchiglietta perpendicolare al corso Graglia e partente dal corso Tortona (**V 12**). *Pret.* **Mandamento VI** — *Sez.* **Borgo Po** — *Deleg. P. S.* **Vanchiglia** — *Circ. elett. Amm.* **Mand. VI** — *Polit.* **Coll. III** — *Parr.* **Santa Croce.**

Frazione di Biella. Celebre santuario ed ospizio a 1238 metri sul mare.

1. Mochino Luigi fu Fedele.
7. Vercellino Gius. e Battista fu Giuseppe.
9. Cavaglia Giuseppe fu Carlo.
27. Delsonno Leonardo e Bianca-Anna.
35. Miglioretti cav. Giuseppe fu Michele.
47. Marucchi Giuseppe di Paolo.
49. Grappi fratelli (Ditta).
51. Rosso Gius.-Alberto fu Fel.
53. Fiorito avv cav. Gius. Maria.
55. Arisio Lorenzo.
57. Ortalda Severina in Brosio.
59. Varvello Paolo.
495. Treves ing. Abramo e rag. Elia-Emanuele fu Samuel.

32. 34. Mottura Enrica fu ing. Enrico.
40. Brosio Battista fu Domen.
510. Mella-Arborio nob. Teresa nata Balbo di Vinadio.

ORSIERA (Via), in borgata S. Paolo, parallela e a destra della via Monginevro, perpendicolare al c. Trapani (**F 14**). *Pret.* **Mand. V** — *Sez. P. S.* **S. Secondo** — *Circoscriz. elett. Amm.* **Mand. V** — *Politica* **Coll. IV** — *Parr.* **Pozzo Strada.**

Monte delle Alpi Cozie (altezza m. 2878).

ORTI (Via degli), prima via a destra del corso Ponte Mosca (**Q 11**). *Pret.* **Mand. I** — *Sez.* **Borgo Dora** — *Deleg. P. S.* **Borgo Dora** — *Circoscriz. elett. Amm.* **Mand. VII** — *Politica* **Coll. II** — *Parr.* **S. Gioachino.**

Anticamente esistevano qui alcuni orti.

1, 3. Matthey Luisa in Sobrero Ettore.

2. Franceschini Anna fu Tommaso in Poccardi.
4. Sola Giuseppe fu Domenico.
6. Debernardi cav. causid. Francesco.
Frisetti Anicota vedova Lampugnani.
8. Ramella-Pralongo Maria di G. B. in Ramella-Pairin.

ORTI NUOVI (Via degli), dalla strada di Nizza presso il n. 209 alla strada di Stupinigi (**L 22**). *Pret.* **Mand. V** — *Deleg. P. S.* **Barr. di Nizza** — *Circoscr. elett. Amm.* **Mand. V** — *Polit.* **Collegio IV** — *Parr.* **del Lingotto.**

Prende nome da parecchie ortaglie qui esistenti.

ORTO BOTANICO, sesta via a sinistra di via S. Anselmo fino al corso Massimo d'Azeglio, m. 400 (**P 17**). *Pretura* **Mand. V** — *Sez.* **S. Salvatore** — *Sez. P. S.* **S. Salvatore** — *Circ. elett. Amm.* **Mand. V** — *Polit.* **Coll. III** — *Parr.* **SS. Pietro e Paolo.**

Così chiamato il Giardino della R. Univers. al Valentino.

5. Mougini comm. Carlo.
7. Ceschino cav. Carlo fu Bartol.
9. Merletti Irene, Ballario Ifigenia, Gabriella, Matilde, Angiolina, Teresa, Giorgina.
13. Bertoldo Felicita fu Gio.
15. Melano Cater. ved. Roggia e figli Giacomo. Aug. e Malvina in Pavesio fu Benedetto. Roggia Giuseppina in Verna.
19. Alessio Marcello.
23, 25. Rosso Raff. e C. (Ditta).
27. Chiappa Eugenio.

6. Ferrero d'Ormea e di Palazzo nob. Onorina nata Ferrero De Gubernatis Ventimiglia.
8. Salengo Teresa di Gius. in Vagnone Alberto.
10. Martini dott. Francesco.
14. Balocca cav. dott. Domenico.
16. Istituto Omiopatico.
18. Id. id.
20. Clerico cav. Pietro.
22. Pasquero Livia in Marengo Giovanni Guglielmo. Caraccio Giacinta fu Basilio.
24. Pasini Chiarina in Ferria.
26. Vigliani Bartol. fu Domen. e nipoti Domenico e Paola fu Gaspare.
28. Ottonelli Ida in Bustico.
30. Mancio Adelaide ved. e figli.

ORVIETO (Via), a giorno della ferrovia di Lanzo, tra questa e il corso Mortara (**N 6**). *Pretura* **Mand. VII** — *Deleg. P. S.* **S. Donato** — *Circ. elett. Amm.* **Mand. VII** — *Polit.* **Collegio II.** — I numeri dispari appartengono alla *Parr.* **Madonna di Campagna:** i pari alla *Parr.* **N. S. della Salute.**

Città dell'Umbria a cui si sale per la funicolare: ricca di inestimabili monumenti.

20. Bertagnolio Isidoro.

OSASCO (Via), nella borgata S. Paolo in congiungimento del corso Peschiera colla strada di S. Paolo (**H 15**). *Pretura* **Mand. V** — *Sez.* **S. Salvatore** — *Sez. P. S.* **S. Secondo** — *Circ. elett. Amm.* **Mand. V** — *Polit.* **Coll. IV** — *Parr.* **S. Bernardino.**

Comune della provincia di Torino, circondario di Pinerolo.

5. Durando Giuseppe e Castellano Vincenza coniugi.
7. Soffietti Luigi e Vallò Maria coniugi.
9. Salza Giovanni e Bretto Giovanna coniugi.
11. Emanuel Margh. in Giardini.

6. Burzio e Luciano.

OSPEDALE (Via dell'), da piazza S. Carlo angolo sud-est al Po, m. 1070 (**R 15**). *Pretura* **Mand. IV** — Sino ai n. 5 e 14 *Sez.* **Monviso;** dai n. 7 e 16 al fine *Sez.* **Po** — Da piazza S. Carlo a via Carlo Alberto *Sez. P. S.* **Monviso;** da via Carlo Alberto al fine *Sez.* Po — *Circoscr. elett.* fino ai n. 5 e 14 *Amm.* **Mand. III** — *Politica* **Coll. IV;** dai n. 7 e 16 al fine *Amm.* **Mand. IV** — *Politica* **Coll. III** — Da piazza S. Carlo a via Lagrange i numeri dispari *Parr.* **S. Filippo,** e i numeri pari *Parr.* **S. Carlo;** da via Lagrange a via Accademia Albertina (pari e dispari) *Parr.* **S. Filippo** — I numeri dispari da via Accademia Albertina a via della Rocca *Parr.* **S. Francesco da Paola,** e da via della Rocca al fine *Parr.* **SS. Annunziata** — I numeri pari da via Accademia Albertina al fine *Parr.* **S. Massimo.**

Trovasi in questa via l'Ospedale Maggiore di S. Giovanni, edifizio innalzato su disegno del conte Amedeo di Castellamonte nel 1680.

Barbaroux Giacomo fu G. B. Ceriana Mayneri Carlo e Giuseppe fu Pier Carlo.
Fontana Maria in Cridis.
7. LL. AA. RR. di Savoia Principi fu Principe Amedeo.
9. Id. id.
11. Id. id.
13. Weill-Weiss di Lainate bar. Giuseppe fu Ignazio.
15. Id. id.
17. Costa Carrù della Trinità conte Paolo.
19. Id. id.
21. Id. id.
23. Demanio dello Stato (Ospedale militare).
25. Id. id.
27. Id. id.
29. Monastero San Giuseppe.
31. Id. id.
33. Mendicità Istruita.
35. Id. id.
37. Istituto delle Rosine.
39. Id. id.
41. Id. id.
45. Germano Rosalia ved. Servais.
47. Claretta barone Amedeo fu bar. Gaudenzio.
49. Id. id.
51. Faccio Mario fu Vincenzo.
53. Chicco Alfredo fu Francesco. Lavista Ferdin. e Franc. di Ettore.
55. Grosso comm. prof. Giacomo.

2. Municipio di Torino (Regia Questura).
4. Cromo-Richelmy di Ternengo Lazzaro fu Emanuele.
4bis. Garbagnati Teresa ved. Junch.
6. Gerard Betta-Amalia, figlio Guala Carlo e prole nascitura.
8. Croce fratelli.
Boloretti notaio cav. Federico e Ganna Amalia coniugi.
Cataratti Maria ved. Ganna (usufruttuaria).
Tonelli cav. uff. Giuseppe.
12. Biasati di Settala march.ª Angela nata Polar.
Costa Fern. fu Pietro e madre De-Chievres Maria.
14. Jona Enrico.
16. Revel Mario e Giuseppe fratelli e loro madre Lavalle Maria.
16bis. Id. id.
18. Ladetto Marianna ved. Perucca.
20. Id. id.
22. Thaon di Revel conte Vitt.
24. Id. id.
26. Camera di Commercio ed Arti.
28. Id. id.
30. Demanio dello Stato (Museo industriale).
32. Id. id.
34. Ospedale di S. Giovanni Batt.
36. Id. id.
38. Id. id.
40. Bersanino cav. Giuseppe fu Michelangelo.
42. Opera della Maternità.
44. Id. id.
46, 48. Borella Adele e Maria fu Candido.
50. D'Harcourt Adele, Albertina, Alberto, Margherita, Maria e Maria-Luigia fu Erasmo. Ferrero Fieschi Della Marmora marchesa Enrich.ª fu Tommaso
D'Harcourt Albertina, Margherita, Adele, Maria-Luigia Maria ed Alberto fu conte Erasmo.
52, 54. Id. id.
56. Conte cav. Ett. fu Ambrogio.
58. Bossoli Maria e Olga di Franc

OULX (Via), in regione Tesoriera, terza a sinistra dello stradale di Francia intersecante la via Borgone (**E 12**). *Pret.* **Mand. V** — *Sez.* **Borgo Dora** — *Deleg. P. S.* **S. Donato** — *Circoscr elett. Amm.* **Mand. V** — *Polit.* **Coll. IV** — *Parr.* **di Pozzo Strada.**

Piccola città nell'alta valle di Susa a circa 1200 m. sul mare.

3. Ratti Giuseppe.
5. Ferrero Luigi di Antonio.
13. Pelletto Tommaso.
17. Daniele Giuseppe e Peletto Domenica coniugi.
19. Negri Felice fu Domenico.

2. Defilippi Luigia di Luigi in Berutti dott. Stefano.
4. Id. id.

PACINI Giovanni (Via), parallela a levante dell'attuale via di Circonvallazione, tra la piazza Bottesini e la via Giuseppe Regaldi (**T 9**). *Pretura* **Mand. VI** — *Sez. P. S.* **Borgo Dora** — *Circoscr. elett. Amm.* **Mand. VII** — *Polit.* **Coll. II** — *Parr.* **Madonna della Pace.**

Celebre maestro, le cui opere han concetti musicali e motivi leggiadri assai. Gli *Arabi nelle Gallie* ebbero il loro battesimo a Torino: la sua opera maggiore è la *Saffo* (1796 † 1867).

PACIOTTO Francesco (Via), tra via Vittorio Amedeo II e corso Vinzaglio, parallela a via Cernaia (**M 12**). *Pret.* **Mand. III** — *Sez.* **Monviso** — *Sez. P. S.* **Monviso** — *Circoscr. elett Amm.* **Mand. III** — *Polit.* **Coll. IV** — *Parr.* **S. Barbara.**

Ingegnere che disegnò e costruì la Cittadella di Torino; le fortificazioni di Savigliano, Nizza, Vercelli e Cuneo; e diede a Madrid i disegni dell'Escuriale. Nato in Urbino nel 1521, ivi morì nel 1591.

2. Bertolotti mons. Giuseppe.

PADOVA, quinta via a sinistra del corso Regio Parco, parallela a nord-est del corso Firenze (**S 10**). *Pret.* **Mand. VII** — *Sez.* **Borgo Dora** — *Sez. P. S.* **Borgo Dora** — *Circoscr. elett. Amm.* **Mand. VII** — *Polit.* **Coll. II** — *Parr.* **S. Gioachino.**

Città antichissima. Possiede splendidi edifizi. L'Università, stabilita nel 1222 è fra le più antiche, e sommi italiani, Dante, Petrarca e Tasso la frequentarono; Galileo vi insegnò.

5. Armando Giovanni.
33. Roero Luigi.
41. Gatti Lorenzo.

30. Decorte Valentino fu Gius.

PAESANA (Via), nella borgata S. Paolo, prima dalla strada S. Paolo a corso Peschiera (**H 14**). *Pret.* **Mand. V** — *Sez.* **S. Salvatore** — *Sez. P. S.* **S. Secondo** — *Circoscriz. elett. Ammin.* **Mand. V** — *Politica* **Coll. IV** — *Parr.* **S. Bernardino.**

Comune della provincia di Cuneo, circondario di Saluzzo.

25. Francesetti d'Hautecour e di Malgrà conte cav. Manfr.

16. Bonetto Teresa in Motta.
18. Cortina Giov. Batt. e Boggetto Maria coniugi.
20. Frossati Michele e Torasso Elisabetta coniugi.
22. Cresto Maria ved. Demaria.

PAGANINI Niccolò (Via), tra la via Cherubini e la via Giuseppe Regaldi (**T 8**). *Pretura* dalla via Cherubini alla via Petrella **Mand. VII;** dalla via Petrella alla via Giuseppe Regaldi **Mand. VI** — *Sez. P. S.* **Borgo Dora** — *Circoscr. elett. Amm.* **Mand. VII** — *Politica* **Coll. II** — *Parr.* **Madonna della Pace.**

Il più straordinario ed il più rinomato violinista conosciuto: sopra una corda di *basso* suonava pezzi interi d'una difficoltà inaudita (1784 † 1840).

PAGANO (vedi Mario Pagano).

PAGNO (Via), in borgata San Paolo, parallela al corso Racconigi, decima perpendicolare ed a destra di via Monginevro ed in prolungamento di via Costigliole (**F 14**). *Pret.* **Mand. V** — *Sezione P. S.* **S. Secondo** — *Circoscr. elett. Amm.* **Mand. V** — *Polit.* **Coll. IV** — *Parrocchia* **Pozzo Strada.**

Comune della provincia di Cuneo, circondario di Saluzzo.

1. Tessore Ottavio.
3. Santi Sisto.

PAISIELLO Giovanni (Via), a destra di via Mercadante, tra la piazza Bottesini ed il corso Taranto (**T 7**). *Pret.* **Mand. VII** — *Sezione P. S*

Borgo Dora — *Circoscr. elett. Amm.* **Mand. VII** — *Politica* **Coll. II** — *Parr.* **S. Gaetano.**

Fu il primo e vero riformatore della musica: nelle duecento e più opere che scrisse si mostrò vigoroso, patetico, sublime, leggiadro, brioso. Nato nel 1741, morì nel 1816.

PALAZZO DI CITTÀ (Via del), da piazza Castello alla piazza omonima, m. 270. Detta anticamente via dei Panierai (**P 12**). *Pret.* **Mand. I** — *Sez.* **Dora** — *Sez. P. S.* **Dora** — *Circoscr. elett. Amm.* **Mand. I** — *Polit.* **Coll. I** — Da piazza Castello a via Porta Palatina *Parr.* **S. Giovanni;** da questa via al fine *Parrocchia* **Corpus Domini.**

Da questa via si accede al palazzo municipale, costrutto sui disegni di Francesco Lanfranchi nel 1659.

1. 3. Emprin Matilde-Maria, Giuliano-Pier e Stefania-Rosita.
5. Rey Guido ed Ugo.
7. Rignon cont.ª Cristina in Boyl di Putifigari.
9. Aprato Maria in Bellis Sec.
11. Merle Giuseppe.
13. Vigitello Gioachino, Felicita fu Giac.
Vigitello Emilio di Gioach.
Vigitello frat. e sor. fu Dom.
Rizzetti comm. Carlo.
Rizzetti Giov., Carlo e Maria fu Giovanni.
Stevano Giov., Clotilde, Ter., Gius., Mario, Giacomo, Margherita, Augusto, Adolfo e Maria fu cav. Antonio.
15. Ceppi conte ing. Carlo fu Lor.
Battaglino Francesco.
Graglia Linda fu Francesco.
Torre comm. Olinto.
Brunetti Francesca vedova Pastore.
Pastore Giulia in Tosco.
Vinassa Giuseppe e Graglia Eugenia.

2. Franchino Felicita, Rosa ed Innocenza.
4. Demanio Nazion. antico per la Lista Civile della Casa Ducale di Genova.
6. Rossetti Pietro.
8, 10. Boron colonn. Tullio.
Gili Orsola in Margary.
12. Bonamico Cater. in Martino.
14. Giolino Adelaide in Chiappelli e Clotilde fu Alessandro.
Palazzo prof. Luigi.
Zabert Vitt. ed Alb. fratelli.
Pertusio Ermeneg.ª fu Gaet.
16. Ospizio dei Catecumeni.
Municipio di Torino (Parrocchia del Corpus Domini).
Ostorero Andrea.
18. Ballario dott. cav. Ferdin.

PALAZZO DI CITTÀ (Piazza del), di fronte al Palazzo omonimo, lungh. m. 57, largh. m. 40 (**P 12**). *Pretura* **Mand. I** — *Sez.* **Dora** — *Sez. P. S.* **Dora** — *Circoscriz. elett. Amm.* **Mand. I** — *Polit.* **Coll. I** — *Parr.* **Corpus Domini.**

Edificata nel 1756, su disegno del conte Benedetto Alfieri; modificata nel porticato verso via Garibaldi.

1. Sappa Maria in Cian.
3. Municipio di Torino (Palazzo municipale).
5. Municipio di Torino.

2. Municipio di Torino (Palazzo municipale).
4. Municipio di Torino.
6. Laugier (De) nob. Alberto.

PALEOCAPA Pietro (Piazza), tra piazza Carlo Felice e via Venti Settembre (**O 14**). *Pret.* **Mand. IV** — *Sez.* **Monviso** — *Sez. P. S.* **Monviso** — *Circoscr. elett. Amm.* **Mand. III** — *Polit.* **Coll. IV** — *Parr.* **S. Carlo.**

Rinomato ingegnere, ministro di Vittorio Emanuele II, nato in Bergamo nel 1788, morto in Torino nel 1869. Associò il suo nome alle più grandi opere.

1. Avogadro di Collobiano contessa Caterina n. Maffei di Boglio (eredi).

2. Engelfred Teresa ved. Bertetti.

PALERMO, corso diagonale dal ponte sulla Dora della strada al R. Parco allo stradale di Vercelli, all'incrocio con via Luigi Boccherini (**R 9**). *Pret.* **Mand. VII** — *Sez.* **Borgo Dora** — *Sez. P. S.* **Borgo Dora** — *Circoscr. elett. Amm.* **Mand. VII** — *Polit.* **Coll. II** — *Parrocchia* **S. Gioachino** fino al corso Novara; oltre detto corso *Parr.* **Mad. della Pace.**

Città regina della Sicilia, con bellissimo e grandioso porto commerciale.

1. 3. *Augusta*, Fond. caratteri e Fabbrica macchine (Società Anonima).
9. Brunetta Domenico.
11. Gambino Ant. e Viansone Felicita coniugi.
21. Levra Teresina fu Giovanni.
23. Ottinetti Ernesto.
25. Deferre Vittorino.
53. Rosso Giuseppe.
55. Bossuto Giovanni fu Gius.
73. Gratarola Augusto fu Dom.
75, 77, 79. Grassi Luigi di Paolo.
81, 83. Carena Natale e Grosa Eugenia coniugi.
85. Ferreri Antonio fu Gervasio.
87. Demichelis Carlo e Baccola Rosalia coniugi.
89. Mossotto don Michele.
93. Carena Michele fu Bartol.
97. Delsedine Anna in Galetto.
99. Vinay Giacomo fu Giuseppe.
113. Carena Michele.
121. Riva Giovanni e Bauducco Luigia coniugi.
123. Basso Pietro.
151. Bergonzo Antonio fu Giov.

2. Bevilacqua fratelli.
6. Romano Carlo fu Gio. Batt.
8. Destefanis ing. Giuseppe e Billotti Pietro.
12. Billotti Giovanni fu Melc
14. Marlier Oscar e Tricerri Gi seppina coniugi.
16. Righini cav. Carlo e figl Maria ed Ernestina.
18. Severina coniugi.
20. Strocchi Antonio.
22. Rocco Domenico e Giacin fu Benedetto.
24. Florio Giuseppe di Carlo.
26. Fabbriche Riunite Gallet tine ed affini (Soc. Anon.)
36. Brunetta Domenico fu Gio
40. Gremo coniugi.
48. Bardessono Francesco.
72. Piazzo Carlo e Sossio Tere coniugi.
78. Grassi Luigi di Paolo.
80, 82. Id. id.
84. Stabbio Antonio fu Giac. Mussetta Caterina coniugi
86. Giavelli Lodovico, Lorenzo Valente e Mario.
88. Costa Angelo e Natale f Giacomo.
92. De Quarti Enrico.
94. Fortunato Annibale.
100. Santa Giovanna-Esterina i Lucciotto.
104. Francone Francesca fu Do menico.
112. Anino Lor fu Spirito e Ra vello Lucia fu Gius. coniugi
114. Piozzi Gaetano fu Filippo
116. Taricco Lor. e Verneris Lor
118. Ravello Lorenzo fu Giov. Triulzi G. B.
120. Mazzone Alessandro e Tr rone Olimpia coniugi.
124, 126. Travaglini Gaet., Gius e Giovanni fu Giovanni.
128. Roggero Antonio e Mo Fran cesca coniugi.
150. Appiano Margh. in Rossotto
168. Vaira Gio. Battista e Ric cardi Maddalena coniugi
174. Bosio Giuseppe di Giacomo
176. Nicolaj Angiolina fu Angelo Pereno Carolina vedova Nicolaj.

PALESTRINA (Gio. Pierluigi di), via parallela a giorno dell via Spontini tra la ferrovia d Milano e l'allargamento for mato dall'incontro dei corsi Pa lermo e Ponte Mosca (**Q 6**). *Pret* **Mand. VII** — *Sez. P. S* **Borgo Dora** — *Circoscr. elett Amm.* **Mand. VII** — *Politica* **Coll. II** — *Parr.* **Madonna della Pace.**

Scrisse pagine di musica sacra che sono capolavori del l'ingegno umano: e bella sopra tutto è la Messa da lui dedicata a Papa Marcello (1524 ÷ 1594

3. Enriù Antonio e figlio Gius
5. Borca coniugi.
23. Chiesa Sisto.
25. Argano coniugi.
27. Gallia, Borghi e Giurini.
31. Pavarino Pietro.
33. Pogliodoro Guglielmo Adriano.

4. Barbero Antonio e Lanterino Felicita coniugi.
28. Mottino Pietro-Savino fu Giuseppe.
Bortignoni Gio. fu Pietro
32. Pic Vincenzo.
Gallo fratelli fu Andrea.

PALESTRO (Corso), a sinistra di via Garibaldi, prima di piazza Statuto, m. 340 (**N 12**). *Pret.* **Mand. II** — *Sez.* **Moncenisio** — *Sez. P. S.* **Moncenisio** — *Circ. elett. Amm.* **Mand. II** — *Polit.* **Coll. I** — I numeri 1 e 1*bis* alla *Parr.* **del Carmine;** dal n. 3 al fine e tutti i numeri pari alla *Parr.* **S. Barbara.**

Comune nel circondario di Mortara, poco lungi da Vercelli, presso cui ebbe luogo il 30 maggio 1859 la prima battaglia contro gli Austriaci.

1. Piccini comm. Vittorio.
1*bis*. Municipio di Torino (Arch. Guerra e Marina).
3. Bonamico Catter. ved. Triulzi Guglielmo.
Scala Antonietta ved. Triulzi G. B. e figli Duilio ed Ida.
Triulzi Socrate e Dina fu Erc.
5. Ajello cav. Placido.
7. Lange Guglielmo e Mario fu Natale.
9. Boffa Ettore Achille.
13. Municipio di Torino (Lavatoio pubblico).

2. Martini Cesare, Eligio ed Eligia in Govean.
2*bis*. Porta Giulia fu Remigio.
4. Ballerini Velio cav. avv. Gius.
6, 8. Scala Antonietta vedova Triulzi G. B.
Triulzi Duilio.
8*bis*. Id. id.
10. Abelli-Riberi comm. dott. Ant.
14. Collegio Artigianelli.
16, 18, 20. Mazzonis di Pralafera nobile Cesare.
22. Negri Ada in Palamidessi e Negri Emma fu Candido in Pasqualetti.

PALETTO (Strada vicinale del), costeggiante a sinistra il Poligono del Genio militare (**H 16**). *Pret.* **Mandamento V** — *Sez.* **S. Salvatore** — *Sez. P. S.* **S. Secondo** — *Circ. elett. Amm.* **Mand. V** — *Polit.* **Coll. IV** — I numeri pari alla *Parr.* **della Crocetta,** i dispari alla *Parr.* **di Mirafiori.**

63. Cresta Vittorio di Giuseppe.
65. Società Anon. Officine già fratelli Diatto.
69. Milano Giuseppe.
71. Molino Luigi fu Antonio.
73. Cresta Vittorio di Giuseppe.
85. Sella cav. Tancredi, Merope ved. Bianchi di Lavagna, Elisa in Nasi ed Emilia ved. Carassi fu Giuseppe.

140. Demanio dello Stato (Ramo Ferrovie).

PALLADIO Andrea, via oltre Po, a destra della via Villa della Regina, compresa tra questa e il corso Giovanni Lanza (**T 15**). *Pret.* **Mand. VI** — *Sez. P. S.* **Borgo Po** — *Circ. elett. Amm.* **Mand. VI** — *Polit.* **Coll. V** — *Parr.* **Gran Madre di Dio.**

Celebre architetto vicentino. Fu fra i sommi maestri dell'alto rinascimento d'Italia.

PALLAMAGLIO. Quarta via a sinistra di via Nizza, dopo il corso del Valentino, m. 580 (**P 17**). *Pret.* **Mand. V** — *Sez.* **S. Salvatore** — *Sez. P. S.* **S. Salvatore** — *Circoscriz. elett.* fino ai n. 11 e 14 *Amm.* **Mandamento V** — *Polit.* **Coll. IV;** dai n. 13 e 16 al fine *Amm.* **Mandamento V** — *Polit.* **Coll. III** — *Parr.* **Sacro Cuore di Maria.**

Sito dove anticamente si giuocava con palle e martello di legno (maglio).

1. Besozzi cav. Giuseppe.
3, 5. Id. id.
9. Parrocc. S. Cuore di Maria.
17, 19. Delleani Lorenzo fu Ant.
21. Giordana cav. Pasquale.
23. Generi Vittoria in Marchisio.
25. Id. id.
27. Desderi comm. gen. Gius.
31. Giacosa prof. comm. Piero.
43. Calandra comm. Davide (eredi).

2. Scala canon. dottor Amato-Vincenzo.
4, 6. Id. id.
10. Fassin Giuseppe.
12. Municipio di Torino.
14. Id. id.
16. Istit. Nazionale delle Assicur.
18. Id. id.
20. Id. id.
22. Ricaldone prof. Gerolamo fu Paolo.
24. Id. id.
26. Tesio Elvira ved. Mijno (eredi).
28. Id. id.
30. Ottino ing. Cesare.
32. Id. id.
34. Clerico cav. Pietro e Bosio Caterina coniugi.
40. Municipio di Torino.
42. Id. id.

PALLANZA (Via), tra il corso Voghera e la strada Lungo Po in Vanchiglia (**X 12**). *Pret.* **Mand. VI** — *Deleg. P. S.* **Vanchiglia** — *Circoscriz. elett. Amm.* **Mand. VI** — *Politica* **Coll. III** — *Parr.* **Santa Croce.**

Città che si stende sull'incantevole spiaggia occidentale del lago Maggiore, di fronte alle isole Borromee.

PALLAVICINO Giorgio, al protendimento a notte di via Buniva fra il corso Regina Margherita e la Dora (Vanchiglia), m. 450 (**T 12**). *Pret.* **Mand. VI** — *Sez.* **Vanchiglia** — *Deleg. P. S.* **Vanchiglia** — *Circoscr. elett. Amm.* **Mand. VI** — *Polit.* **Coll. III** — *Parrocchia* **SS. Nome di Gesù.**

Patriota e scrittore nato a Milano nel 1796. Fu prigioniero allo Spielberg, a Gradisca, a Lubiana, indi in Boemia. Fu proditattore a Napoli nel 1860. Morì nell'anno 1878.

7. Pesando Michele e Giuseppe fu Giuseppe.

14. Bernuzzi Carlo.
16. Destefanis e Billotti (Ditta).
18. Id. id.

PALMIERI, sesta via a sinistra di via S. Donato (**L 10**). *Pret.* **Mand. II** — *Sez.* **Borgo Dora** — *Deleg. P. S.* **S. Donato** — *Circoscr. elett.* da n. 1 a 19 e da 2 a 22 *Amm.* **Mand. VII** — *Polit.* **Coll. II;** da 21 e 24 a fine *Amm.* **Mand. III** — *Politica* **Coll. IV** — *Parr.* **S. Donato.**

Valente disegnatore ed incisore, diresse per molti anni la Scuola Municipale di disegno. Morì nel 1850.

3. Toninetti Enrica-Domenica in Regaldo ed Anna-Maria in Balagna e madre Margherita in Tarizzo.
21. Stura Costanzo di Giuseppe.
23. Spurgazzi dott. Giov. Maur. e Signoretti Teresa coniugi.
25. Maganza Luigi e C. (Ditta).
33. Giacobbe sac. Gius. fu Mich.
61. Valla Giovanni e Milano Cristina coniugi.

4. Padrini Giuseppe fu Gius.
24, 26. Stura Costanzo di Gius.
28. Casa Benefica pei giovani derelitti.
32. Gardino cav. Biagio, Giuseppe e Domenico fu Guglielmo.
34. Id. id.
36. Carrera cav. G. B.
48. Massola Ant., Gius.ª, Elena, Anna, Nat.ª, e Margh. fu Giuseppe.
50. Lamberti Amalia in Bolognino.
52. Rolando Maria ved. Stupenengo.

PAPACINO Alessandro Vittorio, prima via a destra del corso Oporto dopo il corso Siccardi (**N 13**). *Pret.* **Mand. III** — *Sez.* **Monviso** — *Sez. P. S.* **Monviso** — *Circoscr. elett. Amm.* **Mand. III** — *Polit.* **Coll. IV** — Dal principio a via Ettore De Sonnaz *Parrocchia* **Ss. Angeli Custodi;** da questa via al fine *Parr.* **S. Barbara.**

Distinto scrittore di scienza militare, nato a Villafranca nel 1714 e morto nel 1786.

1. Martini Cesare ed Eligio fu Alessandro.
3. Della Rovere di Montiglio march. comm. Giuseppe.
5. Gabetti Giovanni ed Ottavio fu Luigi.
Cerruti Rosina fu Giovanni.
7. Sola avv. Guido.
21. Bellia comm. Celestino.

2. Leone di Tavagnasco conte Enrico (eredi).
4. Bellia comm. ing. Giuseppe.
8, 10. Giraudi-Ballor Battistina.

PARAVIA Alessandro, via parallela a levante di via del Martinetto e compresa fra il corso Regina Margherita e via Pinelli (**I 9**). *Pret.* **Mand. II** — *Sez.* **Martinetto** — *Deleg. P. S.* **S. Donato** — *Circ. elett. Amm.* **Mand. VII** — *Polit.* **Coll. II** — *Parr.* **S. Alfonso de' Liguori.**

Dottore in diritto, professore di eloquenza, di storia nazio-

nale e di mitologia. Ebbe cattedra all'Università, all'Accademia di Belle Arti ed a quella Albertina di Torino. Pubblicò notevoli saggi di varia letteratura. Nato nell'anno 1797, morì nel 1857.

227 (isolato). N. N.

PARCO DEL VALENTINO — Dal ponte Umberto I allo sbocco di via Pio Quinto (**Q 16, 17 e 18; P 17, 18 e 19**). *Pret.* **Mand. V** — *Sez. P. S.* **S. Salvatore** — *Circoscr. elett. Amm.* **Mand. V** — *Polit.* **Collegio III** — *Parr.* **S. Massimo;** da questa via a via Burdin *Parr.* **Ss. Pietro e Paolo,** da via Burdin a corso Raffaello (compreso il Castello Medioevale) *Parr.* **Ss. Cuore di Maria,** e da questo corso al fine *Parrocchia* **Ss. Cuore di Gesù.**

501 isol. Salino conte Alfredo fu Augusto (vaccheria svizzera).
503 isol. Soc. canottieri *Armida.*
505 isol. Municipio di Torino per la Società *Cerea.*
507 isol. Municipio di Torino.
509 isol. Municipio di Torino per la Soc. Canottieri *Eridano.*
Soc. Canottieri *Caprera.*
511 isol. Soc. dei pattinatori.
513 isol. Municipio di Torino.

502 isol. Municipio di Torino.
504 isol. Demanio dello Stato (Scuola d'applicazione degli Ingegneri).
506 isol. Municipio di Torino per la Soc. Canottieri *Eridano.*
508 isol. Municipio di Torino.
510 isol. Molinari cav. Franc. fu Pietro, Ascheri Franc. e Sebastiano fu Gius. (Restaurant du Parc).
512 isol. Municipio di Torino.
514 isol. Municip. di Torino (Castello Medioevale).
516 isol. Municipio di Torino.

PARELLA, via in borgata Monte Bianco (**P 7**). *Pretura* **Mand. VII** — *Sez.* **Borgo Dora** *Sez. P. S.* **Borgo Dora** — *Circoscr. elett. Amm.* **Mand. VII** — *Polit.* **Coll. II** — *Parrocchia* **Madonna della Pace.**

Comune della Provincia di Torino, alle dipendenze ed a 8 chilometri dalla città d'Ivrea.

3. Gratarola Mario G.
9. Ballesio Carlo.
11. Gentile Federico fu Filiberto.

6. Hofmann e C. (Ditta).

PARIGI (Corso), dal corso Stupinigi al corso Trapani (**L 18**). *Pret.* dal corso Stupinigi alla ferrovia di Milano **Mand. III,** oltre la ferrovia stessa **Mand. V** — *Sez.* **Crocetta** — *Sez. P. S.* **S. Secondo** — *Circ. elett. Amm.* **Mand. V** — *Polit.* **Coll. IV** *Parr.* **della Crocetta.**

La gran capitale della Francia, forse il primo centro artistico e letterario del mondo moderno.

7. Cacherano dei conti di Bricherasio nob. Sofia fu Luigi. Massel di Caresana contessa Teresa ved. Cacherano di Bricherasio.
47. Molino E.
49. Lepori Battista.
51. Mussotto Giorgio.

44. Gallo Claudio.
46. Andreis barone Vittorio.
50. Caldi Gio. Batt. e consorte.
52. Nobili Ernesto di Agostino e Re Maria coniugi.
54. Cauda Faustino fu Carlo.

PARINI Giuseppe, quinta via a destra del corso Vitt. Em. II, oltre la piazza Carlo Felice (**O 14**). *Pret.* **Mand. VI** — *Sez.* **Monviso** — *Sez. P. S.* **Monviso** — *Circ. elett. Amm.* **Mand. III** — *Polit.* **Coll. IV** — Dal principio a via S. Quintino *Parr.* **S. Secondo,** e da questa via al fine *Parr.* **S. Carlo.**

Poeta lirico milanese, nato in Bosisio nel 1729, morto a Milano nel 1799; scrisse la satira *Il Giorno,* flagellante la mollezza dei suoi tempi, e poesie pregiatissime.

3. Ricchiardi Camilla ed Enrichetta fu Luigi.
5. Id. id.
7. Mazzonis Gio., Luigi, Pio ed Ernesto fu Ernesto.
9. Id. id.
11. Pichetto Carol.ª fu Albino.
13. Borgo Giovanni.
15, 17. Bertolè-Viale Ettore e Maria Adelaide fu Franc. e loro madre Oliveri Giovanna fu Marcello.

4. Municipio di Torino (Ginnasio Massimo d'Azeglio).
6. Id. id.
8. Municipio di Torino (Ginnasio Massimo d'Azeglio).
10. Ferrero Faustina in Boccasso, Chiarina in Curione, Micca, Giacinto, Ferruccio e Alfieri fu Luigi Claudio.
12. Id. id.
14. Id. id.

PARMA, seconda via trasversale alla strada al Regio Parco oltrepassata la Dora (**R 11**). *Pret.* fino al corso R. Parco **Mand. VII;** oltre il corso stesso **Mand. VI** — *Sez.* **Borgo Dora** — *Sez. P. S.* **Borgo Dora** — *Circoscr. elett. Amm.* **Mand. VII** — *Polit.* **Coll. II** — *Parrocchia* **SS. Nome di Gesù.**

Bella città, nell'Emilia.

1. Corrà Maria in Racca avv. Carlo.
3. Id. id.
7. Pozzo Giovanni.
25. Levra Teresina.
27*bis*. Righini cav. Carlo e figlie Maria ed Ernestina.
29. Rosa Domenico di Giovanni.
41. Bissattini Eugenio.
43. Capellaro Virgilio e Ferr[illegible] Anna coniugi.
47. Gandini Carlo.
49. Capretto Carolina di Lu[illegible] Gastaldi Antonia ved. [illegible] pretto.
59. Gremo Giovanni fu Giov[illegible]
61, 65. Bevilacqua Mario, Luc[illegible] vico, Giulio fu G. B. Tricerri Innocenza-Emilia [illegible] dova Bevilacqua.
69. Serra Giorgio, Cesare e Lu[illegible] fu Giuseppe.
71. Pastore Benedetto fu Dom[illegible]

6. Molinari Antonia ved. Mo[illegible] setto e figli Maria in [illegible] verbio, Maddalena in [illegible] magno e Pietro fu Francesco.
8. Milanesio Felice, Ernesto, [illegible] genio ed Annetta Margher[illegible] fu Giov. Battista. Autino Maria Teresa fu An[illegible]
14. Vacchetta Michele.
22. Ferrero Maria in Ciocca.
24. Astrua Giuseppe.
30. Billotti Giovanni.
52. Caglieri Gaetano e Gabrie[illegible] fu Carlo. Caglieri Giuseppe, Maria [illegible] Matilde fu Giuseppe.
48. Goglio comm. ing. Giuseppe fu Domenico.
50. Id. id.
62. Delmastro, Vaudetti, Tes[illegible] e Demezzi (Ditta).
64. Mazzola Giuseppe.
66. Segre David fu Leone.

PARROCCHIA (Via alla nella frazione di Cavoretto (**Q 24**). *Pret.* **Mand. V** — *Sez.* **Borgo Po** — *Sez. P. S.* **Borgo Po** — *Circoscriz. elett. Amm.* **Mand. VI** — *Polit.* **Coll. V** — *Parr.* **di Cavoretto.**

5. Perino Marianna in Bocco.
7. 9. Osnengo Michele, Margherita, Costanza e Caterina fu Giuseppe. Perino Maria-Felicita [illegible] Osnengo.
9. Perino cav. Dom.-Fedele fu Mich. e Mano Carol. di Bart. Fasolis Maria fu Carlo. Fasolis Lucia fu Carlo. Pereno Maurizio.
15. Signetti Natale fu Giovanni.
35. Ceresole Giovanni fu G. B.
37. Turletti comm. Vittorio fu Vincenzo.
39. Regio Ospizio di Carità.

4. Bianco Bartolomeo fu Ant.
6. Carlotto Modesta ved. G[illegible]
10, 12. Gallea Lorenzo. Signetti Giovanni fu G[illegible] Signetti Teresa di Giov[illegible] Baudino Ang.ª ved. n. Berna[illegible] Zabert Vitt. e Alb. fu Ferd. Bosco Giacinto e Giovanna fu Antonio. Bosco Maddalena fu [illegible] Faustino. Bosco Annibale fu Domenico-Luigi. Rubino Anna ved. P[illegible] Gio.-Faustino. Vianzone Marianna ved. [illegible] Bosco Domenico-Luigi.

PASCOLO (Strada del), nella [illegible]zione di Bertolla, oltre il [illegible]gio Parco. *Pretura* **Mand. VII** — *Sezione* **Borgo Dora** — *Sezione P. S.* **Borgo Dora** — *Circoscr. elett. Amm.* **Mand. VII** — *Polit.* **Coll. II** — *Parr.* **Abbadia di Stura.**

[illegible]. Montù Lucia, Franc., Caterina, Anna, Natale, Giacomo, Giovanni, Giuseppe e Teresa fu Paolo.
[illegible] Scarafiotti Pietro.

[illegible]. Zanino G. B. e Pietro fu Giacomo.
[illegible] Serasio Giacomo.
[illegible] Bertinetti Gius.-Giacomo fu Giuseppe-Antonio.
[illegible]. Ferrero Giov. e Fioretto Silvia coniugi.
[illegible]. Bessone Giovanni e Cesale Anna, coniugi.
[illegible]*bis*. Boero Giovanni.
[illegible]. Demo Gaspare fu Francesco.
[illegible]. Graglia Francesco.
[illegible]. Garena Giacomo fu Gius.
[illegible]. Cortese Giuseppe.
[illegible]*bis*. Forno Giuseppe.
[illegible]. Graglia Ant. fu Giacomo.
[illegible]. Varetto Giulio Cesare.
[illegible]. Canapale Vittorio fu Domenico.
[illegible]. Carena Giov. e Mich. Carena Secondo, Giovanni, Emilio, Antonio, Paola e Luigia fu Giuseppe. Boero Teresa ved. Carena.
[illegible]. Orecchia Francesco di Antonio.

PASSALACQUA Giuseppe Luigi, via a metà di Piazza Statuto a sinistra, m. 300 (**N 11**). *Pret.* **Mand. II** — *Sez.* **Moncenisio** — *Sez. P. S.* **Moncenisio** — *Circoscr. elett. Amm.* **Mand. II** — *Polit.* **Coll. I** — *Parr.* **S. Barbara.**

Generale, nato in Torino il 9 dicembre 1794, e morto nella battaglia di Novara il 23 marzo del 1849.

1. Baccon Ernesto e Augusto di Luigi.
[illegible]. Boggio Giovanni fu Pietro e madre Ramella Margherita.
[illegible]. Sacco Evasio, Giovanni e Natale fratelli.

[illegible]. Agosti fratelli e sorelle.
[illegible]. Ceriana cav. Vincenzo.
[illegible]. Gazelli di Rossana marchesa Giuseppina.
[illegible] Id. id.
[illegible]. Inzoglio Giacomo.
[illegible]*bis*. Baptist Missionary Society Corporation.
[illegible]. Gualeri di Genola contessa Emilia nata Rossi.
[illegible] Marini Alberta fu avv. Enr.

PASSERENGO, sesta via a destra di via Sacchi sino al corso Siccardi, parallela a via Legnano, m. 550 (**N 16**). *Pret.* **Mand. III** — *Sez.* **S. Salvatore** — *Sez. P. S.* **S. Secondo** — *Circoscr. elett. Amm.* **Mand. V** — *Polit.* **Coll. IV** — I numeri pari fino al corso Re Umberto *Parr.* **S. Secondo;** e tutti i numeri dispari dal corso Re Umberto al termine, *Parr.* **Crocetta.**

A ricordo della battaglia combattuta e vinta dall'esercito piemontese contro l'austriaco il 30 aprile del 1848. Comune presso Verona.

1. Beccio Egidio.
3. Defassi Eugenia ved. Matetti e figlia Matetti Maria.
11. Cicogna Adelaide ved. Artom e nipote Cicogna Maddalena di Emilio.
11*bis*. Id. id.
13. Azimonti cav. Gius. (eredi).
15. Pescarolo prof. comm. Bellom, senat. del Regno.
17. Malvano Celeste in Ovazza fu cav. Daniele.
19. Ramella Cesare ed Irene fu Bartolomeo.
21. Perino cav. Domenico Fedele.
25. Segre Ada ved. Treves.
27. Gibellini contessa Amalia in Oreglia di S. Stefano.
29. Id. id.

2. Moreno comm. ing. Ottavio fu Francesco.
12. Cora Paolina in Rossi fu Giacomo.
14, 16. Cora Emma, Paolina e Daria-Ondina fu Giacomo.
16*bis*. Banaudi Angiolina in Borghesio.
18. Canera di Salasco nobile Clementina.
20. Marchese Pietro fu Giov.
24. Prinetti Caterina, Orsola, Francesco, Gaetano e Giorgio fu Franc.
26. Debenedetti ing. Emilio di Giacomo.
28. Borzone avv. cav. Carlo Maggiorino.

PATTONERA (Strada vicinale della Val), Fraz. di San Vito (**Q 23**) *Pret.* **Mand. V** — *Sez.* **Borgo Po** — *Sez. P. S.* **Borgo Po** — *Circoscriz. elett. Amm.* **Mand. VI** — *Polit.* **Coll. V** — *Parr.* **S. Vito.**

PAVARINO (Strada vicinale del), nella Frazione Reaglie, oltre la borgata Madonna del Pilone. *Pret.* **Mand. VI** — *Sez.* **Borgo Po** — *Sez. P. S.* **Borgo Po** — *Circoscriz. elett. Amm.* **Mand. VI** — *Polit.* **Coll. V** — *Parr.* **di Reaglie.**

Dal nome di un antico cascinale.

425. Lansarotti Umb. fu Carlo.
427. Lombard cav. Gius., Vincenzo, Giov., Cesare, Teresa fu dott. Luigi.
429. Campora Giuseppina in Sacco.
431. Tasca Rosa ved. Benazzo.

426. Vaudetti Guido e rag. Giovanni fu Pietro.
428. Campora Giusepp.ª in Sacco.
430. Cornero Gius.ª ved. Bertola.
432. Baroni Ernesto (eredi).

PAVIA, via fra il corso Palermo e la via Aosta, oltre il corso Brescia (**R 9**). *Pret.* **Mand. VII** *Sez.* **Borgo Dora** — *Sezione P. S.* **Borgo Dora** — *Circoscriz. elett. Amm.* **Mand. VII** — *Polit.* **Coll. II** — *Parr.* **S. Gioachino.**

Antica città italiana, nota per la sua celebre Università e per la sua vicina Certosa.

PAVONE, via nella borgata Vittoria, a destra e parallela della via Chiesa della Salute, tratto compreso fra le vie Boccardo e Vibò (**O 6**). *Pretura* **Mand. VII** — *Sez.* **Barriera di Lanzo** — *Deleg. P. S.* **S. Donato** *Circ. elett. Amm.* **Mand. VII** — *Polit.* **Coll. II** — *Parr.* **N. S. della Salute.**

Comune della provincia di Torino alle dipendenze di Ivrea. Possiede un castello antico situato in una amena posizione.

5. Perardi Silvio, Emilio, Gino, Giovanni e Caterina fu Ant. Gay Annetta ved. Perardi.
7. Biesta Domenico, Michele, Francesco e Secondo di Giuseppe.

PECETTO (Strada comunale di), Frazione di S. Margherita, oltre la piazza Gran Madre di Dio, pel viale Villa della Regina (**N 18**). *Pret.* **Mand. VI** — *Sez.* **Borgo Po** — *Sez. P. S.* **Borgo Po** — *Circ. elett. Amm.* **Mand. VI** — *Polit.* **Coll. V** — *Parr.* **S. Margherita.**

Comune sulla collina di Torino, rinomato pei suoi vini di *Freisa.*

219. Colli-Lanzi Felice e figlia Maria in Ferrero.
281. Chiantore Giovanni di Gius.
285. Bertini cav. Giuseppe e Clotilde fu Francesco.
297. Pich Maria ved. Giorgis.
299. Malan Maria in Lupi.

270. Conterno Thelma fu Gius.
272. Ghiotti ing. cav. Ernesto.
276. Momigliano Emilio.
282. Lusso Ottavio fu Giovanni.
286. Boggio G.
292, 294. Col Maria fu Melchiorre.
296. Bergolo nob. Maddalena in Sforza di Cataldo.

PELLERINA (Strada comunale della), prolungamento di via S. Donato, tra il piazzale del Martinetto e le Basse di Dora (**G 9**). *Pret.* **Mand. VII** *Sez.* **Borgo Dora** — *Deleg. P. S.* **S. Donato** — *Circoscriz. elett. Amm.* **Mand. VII** — *Polit.* **Coll. II** — *Parr.* **S. Alfonso de' Liguori.**

Dal canale industriale di questo nome.

311. Perino Bianca fu Fortun.
355. Marini Elvina (eredi). Roda Giuseppe fu Giuseppe. Racagni Clementina nata Rocci (eredi).

365. Della Chiesa di Cervignasco nob. Anna n. Petrino.
523. Visconti Francesco.

18, 20. Municipio di Torino.
300, 310. Barbera Gioach., Enr., Ferd. e Marco di Agost.
312. Gorlier Albina, Anna in Arzano, Domen., Emilia, Enrichetta, Margh. ed Onorato fu Giacomo.
318. Argano Antonio di G. Batt.
320. Dentis Carlo e figlio Gius.
322. Perrero Michele.
330, 332. Società Anon. Fornaci riunite di Torino.
334. Santiano Edoardo.
340. Municipio di Torino.
342. Delmastro Antonio.
344. Raimondo Marianna vedova Peirani.
346. Pia D. D. e C. (Ditta).
348. Id. id.
370. Grosso Cristina.
380. Abate Ter. ved. Roccia Giuseppe, Roccia Batt., Carlo, Pietro, Cater. e Petronilla fu Gius.; Roccia Agnese, Silvio e Pietro fu Gius. e Bordi Giov. di Bartolomeo; Borgiallo Maria ved. Roccia Antonio.
412. Balbiano (eredi).
416. Bonino Giovanni fu Franc.

PELLICE (Via), nella borgata S. Paolo, ad ovest di via Fréjus (**G 13**). *Pret.* **Mand. V** — *Sez.* **S. Salvatore** — *Sez. P. S.* **S. Secondo** — *Circoscriz. elett. Amm.* **Mand. V** — *Politica* **Coll. IV** — *Parr.* **Pozzo Strada.**

Affluente di sinistra dell'alto Po.

3. Rosso Giuseppe.
5. Busto Teodoro e Stantero Felicita coniugi.
7. Marchisio Giuseppe fu Dom.

2. Barel di S. Albano conte Ippolito di Edoardo.
6. Stefanone Giovanni.

PELLICO SILVIO (v. Silvio Pellico).

PELVO (Via), nella borgata Monginevro, penultima a destra di via Monginevro (**F 14**). *Pret.* **Mand. V** — *Sez.* **S. Salvatore** — *Sez. P. S.* **S. Secondo** — *Circoscr. elett. Amm.* **Mand. V** *Polit.* **Coll. IV** — *Parr.* **S. Bernardino.**

Monte delle Alpi Cozie presso Fenestrelle.

39. Ray Ettore fu Luigi.

PERGOLESI Giambattista (Via), parallela al corso Taranto, compresa tra il corso Ponte Mosca e la strada del R. Parco (**I 6**). *Pret.* dal corso Ponte Mosca alla strada dell'Arrivore **Mand. VII;** dalla strada dell'Arrivore alla strada R. Parco **Mand. VI** — *Sezione P. S.* **Borgo Dora** — *Circoscr. elett. Amm.* **Mand. VII** — *Polit.* **Coll. II** — *Parr.* **Madonna della Pace.**

Celebre musicista dalla facile vena melodica, d'ispirazione geniale, di febbrile attività (1710 † 1736).

PEROSA (Via), in borgata Monginevro, seconda oltre la via Villafranca, dal corso Peschiera alla via Fréjus (**G 13**). *Pret.* **Mand. V** — *Sez.* **S. Salvatore** — *Sez. P. S.* **S. Secondo** — *Circ. elett. Amm.* **Mand. V** — *Polit.* **Coll. IV** — *Parr.* **Pozzo Strada.**

Comune della provincia di Torino, circondario di Pinerolo, allo sbocco del torrente Germanasca nel Chisone.

57. Andreis Pietro.
63. Bursi Arturo fu Antonio.
65. Repetto Giuseppe e Presenda Margherita coniugi.
67. Gherra Stefano e Bracco Domenica coniugi.
73. N. N.

2. Franchini Giuseppe.
4. Andreis Pietro.
6. Gamba Enrico.
8. Bocchetti Giuseppe.
10. Dell'Acqua Margherita in Gioanetti.
12. Costantino Teresa in Marchisone.
52. Grande Giuseppe e Costa Rosa coniugi.
54. Bosco Michele e Scuvero Luigia coniugi.
56. Jacazio Leone.
64. Rossotto Giuseppe e Mais Maria coniugi.
66. Boglietti Cesare e Teresa.
68. Gamba Domenico fu G. B.
70. Sala Camillo fu Antonio.
72. Garrone Paolo e Comba Carolina coniugi.

PERRERO (Via), in borgata Monginevro, parallela a destra del corso Peschiera, tra la via Cesana e il corso Racconigi (**G 14**). *Pret.* **Mandamento V** *Sez.* **S. Salvatore** — *Sez. P. S.* **S. Secondo** — *Circoscr. elett. Amm.* **Mand. V** — *Polit.* **Coll. IV** *Parr.* **Pozzo Strada.**

Comune della provincia di Torino, circondario di Pinerolo, al centro della valle Germanasca e S. Martino.

1. Cerallo Maddalena in Crovella.

PERRONE Ettore (Via), a sinistra di via Garibaldi, prima del c! Palestro, m. 325 (**N 12**). *Pret.* **Mand. II** — *Sez.* **Moncenisio** — *Sez. P. S.* **Moncenisio** — *Circoscr. elett. Amm.* **Mand. II** — *Polit.* **Coll. I** — Da via Garibaldi a via della Cittadella *Parr.* **del Carmine;** dalla via Cittadella al fine *Parrocchia* **S. Barbara.**

Generale, nato in Torino nel 1789, morto nella battaglia di Novara il 23 marzo 1849.

1. Educatorio Duchessa Isabella dell'Istituto dell'Opera Pia di San Paolo.
3. Rossi senatore Angelo (eredi).
5. Ajello Margherita di Ca... Placido.
9, 11. Parrocchia di S. Barba...

2. Arneodo cav. Giacomo.
4. Municipio di Torino.
8. Tiboldo Secondina (eredi...
10. Boffa avv. Edoardo fu ... como.
12. Id. id.
14. Municipio di Torino (Lav...
16. Agnelli Aniceta in Nasi ... Carlo.
Frisetti cav. Giovanni.

PERUGIA, seconda via p... lela a nord-ovest della st... del R. Parco (**S 10**). *Pret.* **Mand. VII** — *Sez.* **Borgo Do...** — *Sez. P. S.* **Borgo Dora** — *Circoscr. elett. Amm.* **Mand.** ... — *Polit.* **Coll. II** — *Parroc...* **S. Gioachino.**

Città principale dell'Umbr... sulla destra del Tevere. R... chissima di opere d'arte.

5. Arondelli coniugi.
11. Pistono Leopoldo e geo... Federico fu Bernardo.
19. Rocco Giuseppe fu Stefan...
6. Clerico Giuseppe e figli G... como, Andrea e Giovan...

34. Ballada e C. (Ditta).
36. Mautino Carlo fu Giovan...

PERUSSIA (Strada del), t... le frazioni Madonna di Car... pagna e Lucento. *Pret.* **Mand. VII** — *Sez.* **Borgo Do...** — *Deleg. P. S.* **S. Donato** — *Circoscr. elett. Amm.* **Mand. V...** — *Polit.* **Coll. II** — *Parroc...* **Madonna di Campagna.**

Dal nome di un antico c... scinale.

845. Gabriolotto Michele e Sa... drone Filomena coniugi.
847. Cerutti Benedetta, Carolin... e Carlo fu Giacomo.
Fontana Gabriella ved. C... rutti.

PESARO (Via), parallela a not... di via Ciriè tra il corso Princip... Oddone e la via S. Pietro ... Vincoli (**N 9**). *Pret.* **Mand. I** — *Sez.* **Borgo Dora** — *Sez. P. S.* **Borgo Dora** — *Circoscr. elett. Amm.* **Mand. VII** — *Polit.* **Coll. II** — Dal principio fino ... via Cigna *Parr.* **S. Gioachino** da via Cigna al termine *Par...* **Maria SS. Ausiliatrice.**

Città capoluogo in provinc... omonima sulla linea litoran... adriatica. Celebre il suo lic... musicale.

15. Diatto C. e C. (Ditta).
27. Monateri Sigismondo.
29. Cane Pietro e Croce Gius... pina coniugi.
Croce Elvira e Cesarina ... Grangetti.

PESCATORE (vedi Matt... Pescatore).

ESCHIERA (Corso), a mezz... della p. d'Armi vecchia, co... npreso fra il corso Re Um... berto e lo stradale di Francia, p... sso la nuova barr. omonima. (... **16**). *Pret.* fino alla ferrovia di Milano **Mand. III;** oltre la ferrovia **Mand. V** — *Sez.* **S. Salvatore** — *Sez. P. S.* **S. Secondo** — *Circoscr elett Amm.* **Mand. V** — *Polit.* **Coll. IV** — Dal principio fino alla strada di S. Paolo *Parr.* **della Crocetta;** da questa strada a via Monginevro *Parr.* **S. Bernardino,** e da questa al fine *Parr.* **Pozzo Strada.**

Fortezza del Veneto sul lago di Garda, presa agli Austriaci dall'Esercito Piemontese addì 30 maggio 1848.

7. Stillio Lucia in Bufalari.
9. Sassone e Derossi (Giuoco del Pallone).
15. Boggio Gelasio fu G. B.
Boggio Angelo fu Pietro.
Perino Vitale fu Giovanni.
17. Rignon conte Edoardo.
19. Gamna Maria, Felicita, Laura, Luisa, Giuseppe ed Anna fu cav. Casimiro.
Martinazzi Angela vedova Gamna.
25. Bogetti Guido, Maria, Amedea, Gustavo e Mario-Cesare fu Giovanni-Celestino.
27. Peruglia ing. Silvio.
29. Albano Antonio.
31. Id. id.
33. Bianco Lorenzo.
35. Cravero Guido.
37. Torta Giacomo e figli Ern., Giovanni ed Annetta.
39. Gambaro conte Angelo (eredi).
41. Id. id.
43. N. N.
45. Alloatti Alessandro e Alloatti Candida coniugi.
53. Radicati di Brozolo conte Cesare, Arialdo e Giuseppe di conte Casimiro.
59. Demaria Maria.
61. Enria Teresio.
63. Plevna Rosa.
65. Id. id.
67. Id. id.
69. Id. id.
71. Id. id.
73. Id. id.
247, 251, 255. Ravazza Regina vedova Coppo.
Magni ing. Franco.
Nigra ing. Carlo.
Testa avv. Giov.-Marco.
Beiswanger Ernesto.

2. Rey cav. Giovanni fu Ant.
4. Id. id.
8. Marzoni-Corsini Francesca.
10. Lombroso Paola in Carrara.
12. Id. id.
14. Rignon conte Edoardo.
166. Plevna Enrico.
168. Id. id.
170. Id. id.
218. Longo Antonio.
250, 270. Bellia comm. Celestino fu Bernardo e figli avvocato Valentino ed Edgardo.
256. Giordana ing. Gio. Batt. fu ... io. Batt.

PESIO (Via), a destra dello stradale di Nizza, oltre la via Garessio. *Pret.* **Mand. V** — *Deleg. P. S.* **Barr. di Nizza** — *Circoscr. elett. Amm.* **Mand. V** — *Polit.* **Coll. IV** — *Parrocchia* **Patrocinio di S. Giuseppe.**

Fiume del Piemonte, sgorga alle falde del Monte Carsino, nelle Alpi Marittime e finisce nel Tanaro a sud-est di Carrù.

5. Givonetti Giuseppe.
7. Sticca Matteo fu Giacomo.

4. Cardello Luigi ed Eugenio di Luigi.
Ferreri Domenico di Carlo
Massarotti Luigia vedova Morando.
6. Lasagna Gaspare.
8. Fina Felice e Vitt.^a fu Francesco.
10. Sticca Matteo fu Giacomo.
12. Cornaglia Raimondo, Maria e Teresa.
Cornaglia Eusebio, Rosa, Giuseppe e Giuseppina fu Giuseppe.

PESSINETTO (Via), nella borgata Ceronda tra la Dora e via Balangero (**I 7**). *Pretura* **Mand. VII** — *Sez.* **Barr. di Lanzo** — *Deleg. P. S.* **S. Donato** — *Circ. elett. Amm.* **Mand. VII** — *Polit.* **Coll. II** — *Parr.* **di Lucento.**

Piccolo Comune nelle valli di Lanzo.

1. Guala Carlo fu Carlo e sua prole maschia.
7. Berardi fratelli fu Angelo.

6, 8. Colombo Pacifico fu Bonaparte.
10, 12. Allamano coniugi.

PETITTI (vedi Ilarione Petitti).

PETRARCA Francesco, prima via a sinistra di via Nizza oltre la piazza Nizza, m. 675 (**O 19**). *Pret* **Mand. V** — *Sez.* **S. Salvatore** — *Deleg. P. S.* **Barr. di Nizza** — *Circoscr. elett.* fino ai n. 13 e 14 *Amm.* **Mandamento V** — *Polit.* **Coll. IV;** dai n. 15 e 16 al fine *Amm.* **Mandamento V** — *Polit.* **Coll. III** — *Parr.* **S. Cuore di Gesù.**

Il più gentile e delicato fra i nostri grandi poeti; incoronato in Campidoglio nel 1341. Nato in Arezzo nel 1304, morto in Arquà (Padova) nel 1374.

1, 3. Golzio Giovanni fu Agostino.
Golzio Giovanni e Agostino di Maurizio.
Ramassotto Giovanni e Maurizio fu Giovanni.
5, 7. Maraschi Achille detto Riccardo fu Luigi.
7*bis*. Galli Luisa fu Antonio.
9. Gariglio vedova.
Nasi cav. Vittorio fu Michele.
11. Castagno Virginia vedova Zucchi.
13. Merlin Giuseppe-Antonio.
Vidotti Margherita ved. Pozzetti Francesco.
17. Chiabotto Francesco e Nepote Maria.
17*bis*. Giraud Giovanni, Giuseppe e Vittorio.
19. Meyer Clementina e figlio Agostino.
21. Id. id.
23. Bologna Luigi.
29, 31. Auto-Commerciale (Società Anonima).

4. Weiss Adolfo.
6. Id. id.
10. Rossignoli Fel. di Luigi.
12. De Fernex Giovanni e C.^a (Ditta).
14. Rattalino Domen. fu Andrea.
16. Soldati Adele.
18. Frova avv. Carlo Felice di Pietro e Scagliotti Maddal. Leonilda coniugi.
20, 22. Cellerino Giacomo e Steffens Paolina ved. Valentiny.
24. Barbero Pantaleone-Angelo fu Domenico.
Giliberti Francesco.
26. Barberis Attilio, Ida ed Erminio fu Pietro.
28. Musso fratelli e C.
30. Carello Fausto e Pietro frat.
32. Peracca conte Mario Giacinto.
44. D'Aronco Rita.

PETRELLA (Via), a destra della via Paisiello, tra la piazza Bottesini e il corso Sempione (**T 7**). *Pret.* numeri dispari **Mand. VII;** pari **Mand. VI** — *Sez. P. S.* **Borgo Dora** — *Circoscr. elett. Amm.* **Mand. VII** — *Polit.* **Coll. II** — *Parr.* **Madonna della Pace.**

Maestro di musica palermitano. A diciassette anni compose la prima opera *Il diavolo color rosa*. Applauditissime furono le sue opere (1813 † 1877).

161. Cialdo Anna ved. Matta.
165. Menzio Amilcare di Gius.

PETTINENGO (Via), in regione Valdocco a giorno della via Verolengo (**I 6**). *Pret.* **Mand. VII** — *Deleg. P. S.* **S. Donato** — *Circoscr. elett. Amm.* **Mand. VII** — *Polit.* **Coll. II** — *Parr.* **di Lucento.**

Comune della provincia di Novara, circondario di Biella, situato sul declivio di un colle.

1. Binando Giuseppe, Domenico e Giacomo.
Villata Francesca ved. Binando Carlo.
3. Ceria Ernesto, Stefanina, Celestino, Vittorio, Cesarina, Maria e Valentina fu Pietro.
15. Peris Maggiore, Teresa in Pagliano e Giuseppa in Cornaglia fu Francesco.

4. Toja Francesco fu Giovanni.
6. Toja Antonio fu Antonio.
14. Gaccio Sebastiano.
16. Ressia Antonio fu Giovanni.

PEVERAGNO (Via), in Frazione Tetti Frè (**M 22**). *Pret.* **Mand. V** — *Sez.* **S. Salvatore** — *Deleg. P. S.* **Barr. di Nizza** — *Circoscr. elett. Amm.* **Mand. V** — *Polit.* **Coll. IV** — *Parr.* **Patrocinio di S. Giuseppe.**
Comune della provincia e circondario di Cuneo.

11. Dosio Felice e Aimo Carolina coniugi.
13. Marasso Luigi fu Giuseppe.
15. Calosso Giacomo fu Vincenzo.
19. Bosio Giuseppe fu Francesco.

PEYRON Amedeo (Via), (Borgo San Donato), parallelamente a sud-ovest di v. Cibrario (**L 11**). *Pret.* **Mand. II** — *Sez.* **Borgo Dora** — *Deleg. P. S.* **S. Donato** — *Circ. elett. Amm.* **Mand. VII** — *Polit.* **Coll. II** — Dal principio a via Casalis *Parr.* **S. Donato,** e da detta via al fine *Parr.* **S. Alfonso de' Liguori.**
Celebre linguista, coltissimo letterato, autore di una rinomata *Grammatica* e d'un *Dizionario della lingua copta*, illustratore dei manoscritti greci del Museo Egizio; nato in Torino nel 1785, morto nel 1870.

1. Audisio avv. Faustino fu Luigi.
7. Bressi Ottavio fu Francesco.
9. Sega Elda in Puglisi ed Olga.
11. Società Edilizia Piemontese.
15. Ferrero Duilio fu Francesco.
17. Regis Edoardo fu Pietro.
23. Freyre don Giuliano fu Luigi.
25. Vassarotti Maddalena e Teresa vedova Lamberti.
31. Baudino Agnese fu Giuseppe.
33. Capo Raffaele e Albrigi Domenica, coniugi.
35. Macciotta Baldassarre.
37. Comoglio Ant. fu Nicolao.

2, 4. Società Anon. Piemontese di Elettricità.
10. Besozzi cav. Angelo.
14. Battistini comm. dott. prof. Ferdinando e consorte Letizia nata Bongioanni.
16. Gatta Giulia fu Grazioso.
18. Garnery avv. Giacinto.
22, 24. Gavosto Guglielmo.
26. Pautassi Giuseppe.
28. Gallino Giovanni fu Antonio.
34. Cottino Secondo e Coda Virginia coniugi
36, 38. Beltramo Leopoldo ed Ossola Teresa coniugi.
42. Azimonti Rosina fu Gius. Drago Virginia vedova Azimonti.
48. Luino Domenico fu Giuseppe.
52. Rama Eugenio.

PIANCERI (Via), reg. Pellerina a sinistra della via Exilles (**D 10**). *Pret.* **Mand. VII** — *Deleg. P. S.* **S. Donato** — *Circoscriz. elett. Amm.* **Mand. VII** — *Polit.* **Coll. II** — *Parr.* **Pozzo Strada.**
Comune della provincia di Novara, circondario di Biella, alla riva destra del torrente Sessera.

19. Bordi Giovanna in Scaglia.

PIANEZZA (Strada provinciale di), tra le frazioni borgata Ceronda e Lucento (**I 8**). *Pret.* **Mand. VII** — *Sez.* **Borgo Dora** — *Deleg. P. S.* **S. Donato** — *Circ. elett. Amm.* **Mand. VII** — *Polit.* **Coll. II** — *Parr.* **di Lucento.**
Comune nel circondario di Torino: patria di Maria Bricca. Celebre castello. Masso erratico.

1, 3. Ferroglio Giov. e figlio Michele.
11. Laboussière Giuseppe, Annetta, Maddalena e Giuseppina fu Alfonso.
15, 17. Banca Commerc. Ital.
27. Allamano coniugi.
29. Cravero G.
43, 45, 47. Medici march. Luigi (eredi).
49. Soc. An. Tranvie occidentali.
53. Losa Giovanni fu Pietro.
55. Catellino Margh. ved. Eiraudo e Piovano Carlo ed Eiraudo Paola coniugi.
57. Molino Teresa vedova Coppo Evasio.
63. Borgis Antonio fu Giuseppe.
65. Rondano Angela e Teresa fu Stefano e Novara Cristina fu Giovanni.
67. Moudino Petronilla e Cattro Archimede.
69. Boragni Giovanni fu Carlo.
71. Girardi Domenico e Borla Domenica coniugi.
81. Grenni Pietro fu G. B.
85. Avondoglio Lorenzo.
195. Gianotti bar. Romano fu Carlo.
281. Giraud Giacomo.
283. Salvai Vittorio e Teppa Caterina coniugi.
287. Tempo Francesco. Bertinetti Lucia in Ribero.
287*bis*. Bersano Felice.
289. Penna Giovanni.
293. Girardi coniugi.
339. Bollati Giovanna ved. Giordano e figlia Virginia in Fiore. Musso Giuseppe.

2. S. Ferroglio Giov. e figlio Michele.
10. Marchino Giacomo fu G. B.
12. Biolini Caterina in Frassati.
14. Gramaglia Giuseppe e Bertola Luigia coniugi.
16. Rolle Matilde ved. Vacca e Vacca Maddalena. Anselmo, Raimondo e Giovanni fu Giuseppe.
18. Ferroglio Michele di Gio.
22. Girardi Vittorio fu Agostino. Pipino Angelo. Chiariglione fratelli di Ant. Girardi fratelli di Domen. Berardi fratelli fu Angelo.
24. Colombo Pacifico fu Bonaparte.
26. Id. id.
28. Id. id.
30, 32. Enriù Giacinta fu Dom.
36. Chiara Carlo e Fondraz Caterina coniugi.
42. Faggiotti G. B. di Giovanni.
44. Chiara Felice.
46. Gamba Angelo-Giovanni e Carolina fu Dionigi.
48. Monticone Maria ved. Binasco. Busnasco Anna, Margh... Rosa, Giulio Matteo, ... rina e Antonio fu Ste...
50. Gibbone Francesca. Gibbone Maria.
52. Loro Mauro fu Quirico
58. Avondoglio Lorenzo fu G...
60. Cellerino Giuseppe.
66. Cravanzola Giuseppina Lupano.
72. Mola Michele di Giuse...
200. Fontana Maria fu ... Leone e Cridis avv. B... coniugi.
204. Valperga di Masino ... Carlo (eredi).
250. Ospedale di S. Giova...
260. Fontana Maria fu ... Leone e Cridis avv. B... coniugi.
280. Istituto Bonafous.
282. Battuello Agostino.
282*bis*. Vota Pietro.
286. Merlo Maria.
288. Osello Giusto.
340. Tirozzo Giovanni.

PIASCO (Via), paralle... corso Lepanto, perpendic... e a destra dello stradale di ... pinigi, oltre la ferrovia di ... (**L 9**). *Pret.* **Mand. V** — *Sez.* **S. Secondo** — *Circ. elett.* ... **Mand. V** — *Polit.* **Coll. IV** — *Parr.* **della Crocetta.**
Comune della provinci... Cuneo, circondario di Saluzz... un tempo fortificato.

PIAZZI Giuseppe (Via), ... lela al corso Orbassano, dopo ... via Cristoforo Colombo (**L 16**). *Pret.* **Mand. III** — *Sez.* **S. Salvatore** — *Sez. P. S.* **S. Secondo** — *Circoscr. elett. Amm.* **Mand. V** — *Polit.* **Coll. IV** — *Parr.* **della Crocetta.**
Dottissimo ecclesiastico, ... losofo e astronomo; direttore dell'Osservatorio di Palerm... (1746 † 1829).

1. Goglio ing. comm. Giuse...
3. Panetto Luigi.
5. Merlo Camillo.
7. Boggio e Perino.
21. Provincia di Torino (Ospizio per gli Esposti).

2. Goglio comm. ing. Giuse...
14. Boggio Angelo.
16. Boggio-Marzet Alfr. fu ... Boggio-Bertinet Gugl. di ...
26. Bertolino Luigia, Madd... Cristina e Giov. fu Bar...
36. Galli Luigi e Gastaldi Margherita coniugi.
54. Gianotti bar. Romano.

PIEDICAVALLO (Via), ... nella regione Tesoriera, a ... e perpendicolare lo stradale di Francia, a sinistra della via Zumaglia (**F 11**). *Pret.* **Mand. VII** — *Deleg.* ... **S. Donato** — *Circosc. elett. Amm.* **Mand. VII** — *Polit.* **Coll. II** — *Parr.* **Pozzo Strada.**
Comune della provincia di Novara, in circondario di Biella.

...EMONTE (Corso), tratto ...o la sponda destra del Po, ...preso fra la via Gioanetti ... ponte Umberto I (**S 15**). ... **Mand. VI** — *Sez. P. S.* ...rgo Po — *Circ. elett. Amm.* ...d. VI — *Polit.* **Coll. V** — ... **Gran Madre di Dio.**
... regione più occidentale ...l'Italia: fra la Lombardia, ...guria e le Alpi Occidentali.

...incipio di Torino.
... Id. id
...tto comm. Gio. Batt.
...15. Id. id

... CARLO BOGGIO ... prolungamento della via ...cipi d'Acaja fra il corso ...rio Eman. II e la ferrovia ...sa (Borgo Crocetta) (**I 13**). ... **Mand. V** — *Sez. P. S.* ...econdo — *Circoscr. elett.* ... **Mand. V** — *Pol.* **Coll. IV** ...al corso Vittorio Ema... II al corso Ferruccio ... di **Gesù Nazareno,** da ...o al fine *Parr.* **della** ...rocetta.
Pubblicista, avvocato, pro...ssore e deputato; nato in To...no nel 1827; partì volontario ...er la guerra dell'indipendenza ...el 1866 e perì sopra la nave ...ragliа *il Re d'Italia* che ...affondò nelle acque di Lissa.

...Demanio dello Stato (Offi...ine ferroviarie).
Id. id.
Morello Giovanni.
...bon Enrico.
...acca Alfonso e Giuseppina di Ferdinando.
...uglio Francesco.
Id. id.

...Comp. Ital. Westinghouse ...freni.
Id. id.
...26. Soc. Officine Dubosc.
...Demetro Giuseppe.
...Debernardi Elisa in Finazer.
...Gerard Onorato.
...Fabbrica Italiana Cieli e ...Meccieli (Borgo E. M.).
...Verutta Luigi.
...Ferrobietti dott. Augusto.
...Binello Stefano.
...Ferrero Carlo e Giovanni di Bernualdo.
...Verna Gio. fu Abramo e Sa...ietti Teresa fu Domenico, coniugi.
...Acosta coniugi.
...Avonstelli Biagio.
...Era Antonio.

...IETRO COLLETTA ... lungo la sinistra della ...ta tra il corso Tortona e il ...(**M 11**). *Pret.* **Mand. VI** — ...*Sez. P. S.* **Borgo Dora** — *Circ... elett. Amm.* **Mand. VII** — *...Polit.* **Coll. II** — *Parr.* **S. Gaetano.**
Illustre storico, ingegnere, ...generale; nato in Napoli. Per ...amò della libertà d'Italia sof...rcere e l'esilio. Nato ...morto nel 1831.

PIETRO GIURIA (Via), a ponente del c. Massimo d'Azeglio e del suo protendimento a sud, m. 1250 (**O 19**). *Pret.* **Mandam. V** — *Sez.* **S. Salvatore** — *Deleg. P. S.* **Barr. di Nizza** — *Circoscr. elett. Amm.* **Mand. V** — *Polit.* **Coll. III** — Dal principio fino al corso Raffaello *Parr.* **Sacro Cuore di Maria;** da questo corso al termine *Parr.* **S. Cuore di Gesù.**
Poeta e storico savonese, morto in Genova nel 1876.

1. Demanio dello Stato (Istituto di Fisica).
3, 5, 7. Id. (Istit Chim. Gen.).
9, 11. Id. (Istit. Chim. Farmaceutico e Tossicologia)
13. Id. (Istit. Patologia Generale e di Materia Medica).
15. Id. (Istit. di Anatomia Patologica).
21. Bert Alberto. Achille, Ettore di Francesco.
23. Carello Fausto e Pietro frat.
25. Lascaris ing. Giovanni e Maia Maria Teresa coniugi.
27. Priolo Maria fu Francesco.
33. Galli Ferdin. fu Antonio.
35. Robiolio Annibale. Olivero ing. Eugenio.
75. Caponotto Giacomo fu Carlo.
81. Caglieri Giuseppe fu Angelo.
83. Marucchi Eugenio.
85. Ughes cav. Giuseppe.

6. Baggio Luigi e Boccassino Angela coniugi.
8. Casalegno coniugi.
10. Id. Id.
12. Boccardo Caterina Anna.
14. Taricco Chiarina ved. Cavalli Ernesto.
22. Municipio di Torino.
24. Id. id.
26. Morello Teresa fu Giuseppe. Barberis Attilio, Ida ed Erminia fu Pietro.
40. Audino Giuseppe. Rinaldi Pietro.
42. Simondetti Camillo e Simondetti Olimpia nata Simondetti coniugi.
44, 46. Desderi comm. gener. Giuseppe fu Sebastiano.
50. Rossi cav. Giovanni fu Gius.
78. Stupenengo Giuseppe.
86. Luzi Domenico fu Gaetano.

PIETRO MICCA, via diagonale tra le piazze Castello e Solferino, m. 500 (**P 13**). *Pret.* numeri dispari **Mand. IV;** numeri pari **Mand. I** — *Sez.* **Dora** — *Sez. P. S.* **Dora** — *Circoscr. elett. Amm.* **Mand. I** — *Polit.* **Coll. I** — Da piazza Castello a via Mercanti *Parr.* **S. Tommaso;** da via Mercanti al fine (numeri pari) *Parr.* **S. Maria di Piazza,** numeri dispari *Parr.* **S. Teresa.**
Eroico minatore di Sagliano Andorno che nell'assedio del 1706 nella notte dal 29 al 30 agosto, all'irrompere del nemico, diede fuoco alle polveri nei cavi della Cittadella e col sacrifizio della vita salvò la patria.

1. Della Zoppa comm. Giovanni e Molteni Emilia coniugi.
3. Della Zoppa Maria di Giovanni in De Ferrari march. avv. Gerolamo.
5. Marchesa Pietro fu Giovanni e sua prole nascitura.
9. Comp. d'Assicur. di Milano.
15. Cassa Mutua Cooperativa Italiana per le Pensioni.
17. Rossi Giuseppina fu Francesco ved. Pietro Nervo.
21. Ducco cav. G. Batt. fu Pietro.

4. Migliora cav. Ettore.
6. Bellia cav. Pier Vincenzo.
8. Ducco cav. Giov. Battista.
10. Ubertalli Mario fu Alessandro.
12. Belmondo cav. uff. Giulio fu Camillo.
18. Fagnoni cav. Antonio.
20. Faraldo avv. Vincenzo (eredi).
22. Reda Federico di Pietro.

PIFFETTI Pietro, prima via parallela a notte dello stradale di Francia (**L 11**). *Pretura* **Mand. II** — *Sez.* **Borgo Dora** — *Deleg. P. S.* **S. Donato** — *Circoscr. elett. Amm.* **Mand. VII** — *Polit.* **Coll. II** — Dal principio fino a via Casalis *Parr.* **S. Donato;** da via Casalis al termine *Parr.* **S. Alfonso de' Liguori.**
Valentissimo intarsiatore piemontese. Eseguì mobili artistici, oggidì assai ricercati (1700 † 1777).

1. Corino Giovanni fu Vinc.
3. Foa Vittorio.
5. Masino Angelo di Guglielmo.
7. Bosatra-Casalone cav. Giulio.
7*bis*. Bosso cav. Giacomo.
9. Durando ing. cav. Luigi.
11. Riva Eugenia ved. Bianchetti. Masenza Giuseppina fu Gius. in Ferrari-Trento.
13. Bellia ing. comm. Giuseppe fu Giuseppe.
15. Maraini cav. Giovanni fu Giovanni.
21. N. N.

2. Florio cav. Daniele e cav. Sereno fu Ermenegildo.
4. Sacerdote prof. Teodoro.
6. Tasca Rosa fu Giov. Batt. ved. Benazzo.
10. Valletti Costanza fu Melch. in Marchigiani.
12. Conte Pietro fu Giuseppe.
16. Billotti Gaspare.
36. Ogliani Giuseppe.
38. Debernardi Eugenio.

PILO (vedi Rosolino Pilo).

PILONETTO (Strada del), regione settima frazione S. Vito (**P 20**). *Pret.* **Mand. V** — *Sez. P. S.* **Borgo Po** — *Circoscriz. elett. Amm.* **Mand. VI** — *Polit.* **Coll. V** — *Parr.* **S. Vito.**

PINASCA (Via), alla soppressa barriera di Francia a notte della via Avigliana compresa tra il corso Ferruccio e la via Goffredo Casalis (**I 12**). *Pret.* **Mand. II** — *Sez.* **Monviso** — *Sez. P. S.* **Monviso** — *Circoscr.*

elett. Amm. **Mand. III** — *Polit.* **Coll. IV** — *Parr.* **Gesù Nazareno.**

Comune della provincia di Torino, circondario di Pinerolo alla sinistra del torrente Chisone.

PINDEMONTE (Via), protendimento della strada del Parco, tra l'aiuola a levante del cimitero generale ed il corso Guerrazzi (**W 8**). *Pret.* **Mand. VI** — *Deleg. P. S.* **Borgo Dora** — *Circoscr. elett. Amm.* **Mand. VII** — *Polit.* **Coll. II** — *Parr.* **S. Gaetano.**

Poeta veronese: cantò sempre nelle sue melanconiche poesie la *bellà savia* e la *virtù gentile* (1753 † 1828).

PINELLI Pier Dionigi, penultima via a sinistra del corso Principe Oddone, prima del corso Regina Margh. (**M 10**). *Pret.* **Mand. II** — *Sez.* **Borgo Dora** — *Deleg. P. S.* **S. Donato** — *Circ. elett. Amm.* **Mand. VII** — *Polit.* **Coll. II** — Dal principio a via Bossi *Parr.* **S. Donato**, e da via Bossi al fine *Parr.* **S. Alfonso de' Liguori.**

Avvocato, presidente della Camera dei Deputati, ministro di re Vittorio Emanuele II (1804 † 1852).

11. Gioberge cav. Leone fu Carlo.
15. Recanzone Andrea e Giac.frat.
19. Manero Antonio (eredi).
29. Quartara Anna ved. Rippa.
31. 33. Municipio di Torino.
35. Tagini Cater. fu Luigi ved. Patrone e figlia Annetta.

6. Beltrandi Filippo.
36. Bainotti Antonio.
46. Merlo Carlo (Ditta di Merlo V. e L.).
50. Lovera Ant. e Ang.ª fu Mich.
52. Quirico Luigia ved. Varvelle Luigi e figli Pietro, Lorenzo, Marcello, Giuseppa e Rosa.
Nigra Giuseppe di Alberto.
54. Rossotto Giovanni.
74. Talmone Alberto, Enrico, Gustavo e Amedeo fu Mich.

PINEROLO, penultima via a sinistra del corso Ponte Mosca, prima della cinta daziaria (**Q 8**). *Pret.* **Mand. VII** — *Sez.* **Borgo Dora** — *Sezione P. S.* **Borgo Dora** — *Circoscr. elett. Amm.* **Mand. VII** — *Politica* **Coll. II** — *Parr.* **S. Gioachino.**

Sorge fra belle colline, in ridente posizione. È nominata dai pini e fu detta la " Nizza del Piemonte " per il suo clima mite. Vi è la Scuola di Cavalleria.

17. Amparore coniugi.
19. Caudano Giuseppe fu Giov.
29. Gugliermino Teresa fu Carlo in Augusto Blanc.
31. Bruno Isabella fu G. B. e Bruno Francesco (eredi).
47, 49. Garrone Carlo

6. Ramella geom. Guido.
10. Pol Salvatore.

PINGONE Filiberto, barone di Cusy, seconda via a sinistra della via S. Domenico, oltre il corso Valdocco (**N 11**). *Pret.* **Mand. II** — *Sez.* **Moncenisio** — *Sez. P. S.* **Moncenisio** — *Circ. elett. Amm.* **Mand. II** — *Polit.* **Coll. I** — *Parr.* **del Carmine.**

Storico ed antiquario, autore dell'opera intitolata *Augusta Taurinorum*. Nato nell'anno 1525, morto nel 1582.

1. Marescotti Torquato.
3. Musso Domenico.

2. 4. Poesio Carlo fu Giuseppe.

PIO QUINTO, prima via a sinistra di via Nizza, m. 600 (**P 16**). *Pret.* **Mand. V** — *Sez.* **S. Salvatore** — *Sez. P. S.* **S. Salvatore** — *Circoscr. elett.* n. 1. 2 e 4 *Amm.* **Mand. V** — *Polit.* **Coll. IV**; dai n. 3 e 6 al fine *Amm.* **Mand. V** — *Politica* **Coll. III** — Dal principio a via Madama Cristina i numeri dispari *Parr.* **Madonna degli Angeli**, e da via Madama Cristina al fine *Parr.* **S. Massimo** — Numeri pari tutti alla *Parrocchia* **Ss. Pietro e Paolo.**

Michele Ghislieri, papa con tal nome. Meccenate delle arti, protettore degli studi. Nato a Bosco (Alessandria) nel 1504, morto nel 1572.

1. Marsengo Onorina in Stallo.
3. Clary Aldringen cont.ª Maria Edmea ved. Nicolis di Robilant.
7. Pasta Carolina ved. Serra.
9. Costa di Beauregard conte Ernesto.
11. Istituto Santa Maria.
11*bis*. Id. id.
13. Cisa Asinari dei marchesi di Gresy nob. avv. Carlo fu Paolo.
15. Tavola Valdese.
17. Id. id.
17*bis*. Bracco Cesare e Corinna.
17*ter*. Id. id.
19. Sigismondi Vitt. fu Angelo.
23, 25. Cerruti sac. Franc., Cibrario sac. Nicolao, Francesia sac. G. B., Gaia Bernardino e Turco sac. Giov. (Ist. Sales.).
27. Morra Felicita fu Angelo.
29. Broglia e Rusconi (Ditta).
31. Ricci des Ferres bar. Carlo.
33. Hurault de Vibraye conte Renato.

4. Federici marchese Armando.
6. Copasso Petronilla, Assunta, Rosalia, Giovanni e Carolina fu Luigi.
8. Fagnoni Panacea, Lorenzo, Edoardo.
10. Migliasso Maria fu Giuseppe
12. Università Israelitica.
14 Schioppo Enrico.
14*bis*. Goffi Maria in Quadro.
16. Salomone cav. Aless. Mario.
18. Luciano Giuseppe fu Lorenzo e figli.
20. Id. id.
26. Ripa di Meana marchese Remigio.
28. Sacco dott. Metello, im... Giulio, Regina, Emilia, ... timia fu Cesare.
30, 32. Guasco di Bisio nob. G...
34. Occhetti-Trombetta Ber...
36. Ducco-Occhetti Antonie... Ducco.

PIOSSASCO, quinta ... destra del corso Napoli (**D ...** *Pret.* **Mand. VII** — *Sez.* ... **Dora** — *Sezione P. S.* ... **Dora** — *Circoscr. elett.* ... **Mand. VII** — *Polit.* **Coll. II** — *Parr.* **S. Gioachino.**

Industrioso Comune nei ... damento di Orbassano. ... rovine di un castello e ... chie industrie.

1. Condio teol. mons. cav. ... Boccardo teol. Luigi.
Turchi Orsolina
17. Fabbriche candele ste... di Mira (Soc. Anon.)
23. Grattini Giuseppe fu ...
35. Gioanetti Francesca fu ... in Bovero Cesare.

2. Fumagalli cav. Enrico ... Celestino.
8. Cibrario Teresa fu Gi...
10. Benna Lorenzo fu Felice.
14. Botta Natale fu Francesc...
16. Maletti Teresa fu Giovann...

PIRIA Raffaele, seconda ... a nord dalla via S. Donato ... corso Reg. Margherita (**I 9** ... *Pret.* **Mand. II** — *Sez.* Mar... **netto** — *Deleg. P. S.* **S.** Don... — *Circ. elett. Amm.* **Mand.** V... — *Polit.* **Coll. II** — *Parrocch...* **S. Donato.**

Chimico di molto valore: ... pitano del battaglione univ... sitario pisano. Ebbe catted... all'Università di Pisa e poi ... Torino. Fu ministro della pu... blica istruzione (1812 † 186...

PISA, oltre Dora, prima via ... rallela a nord-est del corso F... renze, m. 800 (**R 11**). *Pret.* ... al corso R. Parco **Mand.** V... oltre il corso stesso **Mand.** V... — *Sez.* **Borgo Dora** — *Sezion... P. S.* **Borgo Dora** — *Circos... elett. Amm.* **Mand. VII** — *Poli...* **Coll. II** — Da via Bologna ... corso R. Parco *Parr.* **S. Gioa... chino**, e da questo corso al ter... mine *Parr.* **SS. Nome di Ges...**

Illustre città posta sull'Ar... a pochi chilometri dal Med... terraneo.

1. 3, 5. Società Elettric. Ali... Italia.
7. Id. id.
11. Gay Angela ved. Cherio ... Cherio Antonio fu Pietro.
15. Mazzetti Maria e Ernesta ... Francesco.
17. Pistono Leopoldo e Federi... fu Bernardo.
23. Gambino Antonio e Vianson... Felicita coniugi.
27. Albertazzi-Iore Ferdinand... fu Giovanni.
Albertazzi - Iore Oreste f... Pietro.

...iara Stefano fu Francesco.
...Bevilacqua Mario, Ludo... vico e Giulio fu G. B.
...icerri Innocenza-Emilia ve... dova Bevilacqua.
...ianchetta Angela vedova ...iorito.
...oglio ing. comm. Gius.
Id. id.
...besiano Pio e fratelli.
...e Silvestri dott. cav. Enrico ...u Antonio.
...rgietto Virginia fu Paolo... Andrea.
...teVetraria Italiana (Ditta ...odi frat. e C.).

...cietà Anonima *Cuprum*.
...ertalli avv. Rodrigo fu Cel... stino.
...ra Augusto.
...vina Giuseppe.
...berti Pietro e Burdese ...aterina coniugi.
...ol Luigi.
...ietà Anonima dei Tram... ys di Torino e Soc. Tori... se Tramways e Ferrovie ...onomiche.
...sattini Anna moglie Pioda Ernesto.
2. Sola Giuseppe fu Domenico.
4. Vecchietti Oreste.
6. Revelli Catter. in Gonay Alfr.
8, 50 Torretta Domenico e cav. Luigi fu Michele.
2. Grosso Angelo, Pietro e Qui... na fu Francesco.

PISCINA (Via), nella borgata S. Paolo tra la via Villafranca e la strada antica di Grugliasco (**G 14**). *Pret.* **Mand. V** — *Sez.* **S. Salvatore** — *Sez. P. S.* **S. Secondo** — *Circoscr. elett. Amm.* **Mand. V** — *Polit.* **Coll. IV** — *Parr.* **S. Bernardino.**

Comune della provincia di Torino, alle dipendenze di Pinerolo.

3. Bocchio Marietta fu Salvador in Chione.
5. Galliano Giovanni Battista.
7. De Lauso cav. Mich. fu Vitt.

PISTOIA (Via), fra le vie Caserta ed Aquila, a destra della via Ceva (**N 9**). *Pret.* **Mand. II** — *Deleg. P. S.* **S. Donato** — *Circoscr. elett. Amm.* **Mand. VII** — *Polit.* **Coll. II** — *Parrocchia* **S. Donato.**

Bella città della Toscana, nella provincia di Firenze.

26. Pozzi coniugi.
28. Bocchis Luigi.
30. Tessotto Antonio e Manero Maria coniugi.

PLANA Giovanni, prima via a destra di piazza Vitt. Eman. I (già Ripari), m. 225 (**R 14**). *Pret.* **Mand. IV** — *Sez.* **Po** — *Sez. P. S.* **Po** — *Circ. elett. Amm.* **Mand. IV** — *Polit.* **Coll. III** — Da piazza Vitt. Eman. I a via Maria Vittoria *Parr.* **SS. Annunziata**, e da via Maria Vittoria al fine *Parr.* **S. Francesco da Paola.**

Matematico, correttore del meridiano di Torino, autore della colossale opera intitolata: *Teoria del movimento della terra* (1781 † 1864).

1. Galliano Vincenzo.
5. Gerbino Emilia, Guido, Pelagia, Angelo, Giuseppe e Maria fu Amedeo.
7. Comba Giustina in Faà.
9. Del Carretto di Monerivello e Gorzegno march. Carlo e figli Gustavo e Walburga.
11. Germano Rosalia ved. Servais.

2. Demanio dello Stato (Biblioteca militare).
4. 6, 8. Istit. delle Rosine.

PO (Via), aperta per ordine di Carlo Emanuele II, su disegni del conte di Castellamonte, da piazza Castello mette al fiume Po e al ponte in pietra fatto costrurre da Napoleone I nell'anno 1810, su disegni dell'ing. Pertinchamp, m. 700 (**Q 13**). Numeri pari *Pret.* **Mand. IV** — *Sez.* **Po**; dai n. 1 al 27 *Pretura* **Mand. I** — *Sez.* **Dora**; dal 29 al fine dei numeri dispari *Pret.* **Mand. VI** — *Sez.* **Borgo Po** — Da piazza Castello a via Accademia Albertina *Sez. P. S.* **Dora**; dalla via Accademia Albertina al fine *Sez.* **Po** — *Circoscr. elett.* sino al n. 27 *Amministr.* **Mand. I** — *Polit.* **Coll. I**; dal 29 al fine *Amm.* **Mand. VI** — *Polit.* **Coll. III**; per tutti i numeri pari *Amministr.* **Mand. IV** — *Polit.* **Coll. III** — Da piazza Castello a via Bogino *Parr.* **S. Giovanni**; da via Bogino a via Montebello i numeri dispari, e a via Rosine i numeri pari *Parr.* **S. Francesco da Paola**; da questi due punti al termine *Parr.* **SS. Annunziata.**

Il maggior fiume d'Italia, le cui origini vennero fissate al « Piano del Re » a 2040 m., sotto la più alta cima delle Alpi Cozie: il Monviso. Sbocca nell'Adriatico.

1. Musy Carlo fu Vinc.
Reviglio della Venaria cav. Cesare, Luigia, Ang.ª, Giuseppe, Leonzio e Zaverio fu Carlo.
Olivieri di Vernier conte Carlo.
3. Giriodi di Monastero cont.ª Clementina in Coardi di Bagnasco.
5. Cauvin comm. Alberto.
7. Avondo Stefania ved. Romana.
9. Hebert nob. Adele vedova Ferrero De Gubernatis Ventimiglia di Baussone.
11. Id. id.
13, 15, 17. Demanio dello Stato (Univers. degli studi).
19. Id. id.
21. Marana cont.ª Carol. vedova Nomis di Cossilla conte Aug. e figli Luigi e Mario.
23. Ceriana Elena di Francesco in Badini Confalonieri avvocato Alb. e Ceriana Maria di Franc. in Passerin d'Entrèves e di Courmayeur cav. Alessandro.
25. Id. id.
27. Rignon cont.ª Maria Cristina in Gazzelli di Rossana.
29. Ospizio di Carità.
31. Id. id.
33. Id. id.
35, 37. Id. id.
39. Montù Ernesto.
41, 43. Malvano Cesare ed Augusto fu cav. Alessandro.
45. Bianchetta Tommaso, teol., curato.
47, 49. Parrocc. SS. Annunziata.
51. Engelfred Eur. (credi).
53, 55, 57. Ordine Mauriziano.

2. Istituto Nazionale delle Assicurazioni
4. Ospizio di Carità.
6. Janetti Bartolomeo e nipoti.
8. Id. id.
10. Bertolino dott. Prospero fu Michele.
Pavesio Felicina fu Fortun. ved. Ciravegna Cristoforo.
Minola Cesare, Desiderio ed Ambrogio fu Luigi.
12. Minola Cesare, Desiderio e Ambrogio fu Luigi.
14. Rignon conte Edoardo fu Felice.
16. Parrocchia di S. Francesco da Paola.
18. Demanio dello Stato (Istituto biologico).
20, 22. Claretta - Assandri Carolina ved. Spanna.
Celesia di Vegliasco barone Alessandro e Maria-Teresa.
24. Palestrino comm. avv. Paolo e Simondetti Luigia coniugi.
26. Opera Pia Viretti.
28. Richiardi cav. Batt. e Quinzio Margherita coniugi.
30. Iuva cont.ª Giulia in Cavalli.
32. Maritano avv. Lorenzo.
34. Id. id.
Mazzone Clotilde vedova Maritano.
36. Giachino Stefano fu Filib.
36, 38. Pich avv. Ern. fu Pier-Domenico.
40. Murialdo Maria, Teodora e Nicolina fu Ernesto.
42. Vegezzi Angela in Bossoli.
44. Canta Gius. fu Franc.
46. Polti Adriana fu cav. Gius. in Miani Tullio.
48. Viglietti conte Camillo.
50. Osped. Carmagnola.
52. Prever Giovanna fu Gio. Giac. in Bertola.

POIRINO (Via), in regione Lingotto-Mirafiori in protendimento della strada comunale di Stupinigi (**G 23**). *Pret.* **Mand. V** — *Sez.* **Lingotto** — *Deleg. P. S.* **Barr. di Nizza** — *Circoscriz. elett. Amm.* **Mand. V** — *Polit.* **Coll. IV** — *Parr.* **del Lingotto.**

Industrioso comune alle dipendenze di Torino.

16. Martina G. B. fu Lorenzo.
18. Nepote Pietro fu Michele.

POLIZIANO (Via), a levante della piazza d'Armi di Vanchiglia, tra l'ainola del Cimitero e il corso Pietro Colletta (**V 11**). *Pret.* **Mand. VI** — *Deleg. P. S.* **Borgo Dora** — *Circoscriz. elett. Amm.* **Mand. VII** — *Polit.* **Coll. II** — *Parr.* **S. Gaetano.**

Scrittore greco e latino a quattordici anni: traduttore di Omero a quindici; padre della filologia: poeta elegante e fervido (1454 † 1494).

POLLENZO. Via in borgata S. Paolo, tra via Montenegro e corso Racconigi (**F 15**). *Pret.* **Mand. V** — *Sez. P. S.* **S. Secondo** — *Circoscr. elett. Amm.* **Mand. V** — *Polit.* **Coll. IV** — *Parr.* **S. Bernardino.**

Frazione di Bra, alla confluenza della Stura col Tanaro.

1. Angiono Giovanni fu Gioac.
3. Regaldo Angelo e Ballesio Gius.ª coniugi.
5. De Lauso cav. Mich. fu Vitt.
7. Rovei Giuseppe di Ant.
9. Pereno Giuseppe.
11. Molteni Luigi.
21. Testa Giuseppe fu Giov.
23. Alloi Luigi fu Antonio.
25. Id. id.
29. Genovese Caterina vedova Abrate e figli.
35. Riganti Alfredo.
37. Moglia Giovanni e Rossi Luigia coniugi.
39. Bruera Francesco.
41. Viglione Filippo.
43. Bavione Carlo.
47. Taverna Giorgio.
49. Scaglione Pietro.
845. Marchetti di Muriaglio conte Luigi, Alberto e Modesto fu Edoardo.

2. Cerallo Madd. in Crovella.
4. Oggero Paolo.
10. Quadro fratelli.
14. Pontiglio Teresa vedova Evangelisti.
16. Elia Giovanni e Sanlorenzo Rosa coniugi.
18. Merlino Michele.
20. Cavallo Pietro, Teresa, Caterina e Giulia fu Tommaso. Canta Maria ved. Cavallo. Strassero Alfredo.
22. Mussino Gius. fu Amedeo. Mussino Amedeo di Giuseppe.
24. Iulini Giuseppe e Salvetti Margherita coniugi.
26. Bianco Pietro di Pietro.
28. Bianco Maria e Giovanni fu Giuseppe.
30. Perrottelli Emilio e Fino Giulietta coniugi.
32. Id. id.
34. Bolognino Franc. fu Gius.
36. Eubini dott. Alfredo.
38. Vaudano Gio., Anna, Agost., Gius., Sebast. fu Carlo.
44. Gianotti Rosa ved. Conti e figlie Angela e Maria.
80. Lancia e C. (Fabbrica Automobili).
849. Dalmazzi Cesare, Giulio e Caio.

POLLONE (Via), regione Maddalene, a destra e parallela alla via Bologna (**S 9**). *Pret.* **Mand. VI** — *Sez. P. S.* **Borgo Dora** — *Circoscr. elett. Amm.* **Mand. VII** — *Polit.* **Coll. II** — *Parrocchia* **Madonna della Pace.**

Comune in provincia di Novara, circondario di Biella. Vi fioriscono le industrie dei panni e dei cappelli.

13. Feira Enrico e Diolot Dionigia ved. Feira.
15. Nasi Michele e figli.
17. Ferrero Felicita in Gabaccio.
19. Martini Giuseppe fu Lorenzo.
21. Imberti Giovanni fu G. B.

14. Bertolino Luigi e Gremo Caterina coniugi.
16. Marozzi Giovanni e Bertorello Anna coniugi.
20. Bagliani Virginia ed Angelo di Domenico.

POLONGHERA (Via), prima parallela, a destra, della via Circonvallazione fra le antiche barriere Foro Boario e San Paolo (**H 13**). *Pret.* **Mand. V** — *Sez.* **S. Paolo** — *Sez. P. S.* **S. Secondo** — *Circoscr. elett. Amm.* **Mand. V** — *Politica* **Coll. IV** — *Parr.* **Pozzo Strada.**

Comune nella provincia di Cuneo, circondario di Saluzzo.

7. Bocca Giuseppe fu Giorgio.
9. Favini Luigi fu Giuseppe.
11. Galliano Michele fu Chiaffr.
11*bis*. Id. id.
15. Id. id.
19. Martini cav. prof. Enrico.
45. Rosso Giovanni. Bianchi Francesco.
47. Stringa Agostino.
49. Armanini Carlo e Bigatti Petronilla coniugi.
51. Baudracco Cristofora-Maria ved. Barbè e figli Romano e Caterina fu Giuseppe.

2. Bonaudo Lodovico fu Giuseppe.
4. Cassardo Francesco e Pecchio Bartolomeo.
4*bis*. Colombo Vittoria in Ottolenghi geom. Napoleone.
6. Martinotti Giovanni.
8. Migbetto e Vergano.
16. Martini cav. prof. Enrico.
46, 48. Opera Pia di S. Paolo.
50. Migliasso Anna in Milla.
52. Sandri Guglielmo fu Antonio.

POMARO (Via), perpendicolare ed a destra dello stradale di Orbassano, di rimpetto alla nuova piazza d'Armi (**H 18**). *Pret.* **Mand. V** — *Sez. P. S.* **S. Secondo** — *Circoscr. elett. Amm.* **Mand. V** — *Polit.* **Coll. IV** — *Parr.* **della Crocetta.**

Comune della provincia di Alessandria, circondario di Casale Monferrato.

4. Marchetti e Garrone.

POMBA (v. Giuseppe Pomba).

POMI (Strada della Valle d' in frazione Reaglie, oltre borgata Madonna del Pil prima a destra dello stra di Chieri. *Pret.* **Mand. VI** *Sez.* **Borgo Po** — *Sez. P.* **Borgo Po** — *Circ. elett. Amm.* **Mand. VI** — *Polit.* **Coll. V** — *Parr.* **di Reaglie.**

442, 444. Fiorina cav. Salvat fu Lorenzo.
446. Goitre Giuseppe e Top Fanny coniugi.
448. Grosso Lidia in De Gaude Amalia e Onorina fu Em

PONCHIELLI (Via., tr piazza Bottesini e l'ainola d stazione merci in Vanchi (**T 8**). *Pret.* **Mand. VI** — *P. S.* **Borgo Dora** — *Circ elett. Amm.* **Mand. VII** — *Polit* **Coll. V** — *Parr.* **S. Gaetano.**

Distintissimo compositore musica di Paderno Cremones Le sue opere gli procurarono grandissima fama. Esordì co *Promessi Sposi* (1834 † 1886

PONT (Via), perpendicolar sinistra, della via Parella (**O 7** *Pret.* **Mand. VII** — *Sez.* **Borg Dora** — *Deleg. P. S.* **Borg Dora** — *Circoscr. elett. Amm.* **Mand. VII** — *Polit.* **Coll. I** *Parr.* **Madonna della Pace.**

Pont Canavese. Comune n circondario d'Ivrea. Sorge s pra un promontorio alla co fluenza della Soana coll'Orco

7. Pasteris Giov., Vitt. e Franc

6. De Ambrogio Gio. di Pietro
8, 10. Gratarola Luigi.
12, 14. Bardessono Ferdinando e Michele fu Giov. Batt.
16, 18. Boero cav. Vinc. (eredi

PONTE ISABELLA (Strad vicinale del., a sinistra di cors Moncalieri, frazione S. Vito (**Q 20**). *Pret.* **Mand. V** — *Sez* **Borgo Po** — *Sez. P. S.* **Borgo Po** — *Circoscriz. elett. Amm.* **Mand. VI** — *Polit.* **Coll. V** — Dal corso Moncalieri alla str privata Salino *Parr.* **Maria SS. Addolorata;** da questa a fine *Parr.* **S. Vito.**

506. Andreis nob. Camillo fu Giov. Batt.

PONTE MOSCA (Corso., in protendimento della via Milano, da piazza Eman. Filiberto alla nuova cinta daziaria (**P 10**). *Pret.* da n. 1 a 15 e da 2 a 16 **Mand. I;** da n. 17 e 18 a fine **Mand. VII** — *Sez.* **Borgo Dora** — *Sezione P. S.* **Borgo Dora** — *Circoscriz. elett. Amm.* **Mand. VII** — *Polit.* **Coll. II** — *Parr.* fino al corso **S. Gioachino;** da detto corso al fine *Parr.* **Madonna della Pace.**

Dal nome dell'ingegnere che costruisse il magnifico ponte nel 1830.

Teppa Angelo fu Ferdin.
Soc. d'Assicuraz. Venezia.
Società Anon. Ferr. Torino-Ciriè-Vialli di Lanzo.
Id. id.
Ansaldi Anna ed Adelaide fu Antonio.
Colombo Mauro.
Monasterolo Clement.ª, Carlotta, Franc., Benedetto e Camillo di Giovanni.
Morino Stellina fu Bernardo.
bis, 25. De Giuli Giuseppe.
Molgatini Gio., Pomp., Rosina, Teresa ed Emma fu Giacomo e madre Emilia nata Porta.
Pavarino Felicita vedova Boniscontro e figlio Boniscontro Carlo-Tommaso.
Levi Isaia fu cav. Donato.
Id. id.
Betta G. B. e C. (Ditta).
Borsotti dott. Giovanni.
Buzzo-Margari Giuseppe.
Ramella Antonietta, Emma, Malvina fu Carlo.
Ramella Guido, Giovanni, Secondo ed Adelina fu Fel.
Scorcioni Giovanni Bened. fu Giuseppe.
Spanna Federico e Costant. fu Alessio.
Vittino Maria e Buzzo-Margari Giuseppe.
bis, 55. Ramella Guido, Giovanni e Secondo.
Rosegotti Lorenzo.
Taverna Giovanni e Luigia coniugi.
Teresa Emilia ved. Buscaiola rimaritata Gamba.
N. N.
Guala Giuseppe fu Marco.
Pelizzano Salvatore e Portinari Eugenia coniugi.
Bertolone Giuseppe e Cravero Domenica coniugi.
Degiovanni Pietro.
117. Travaglini Gaet., Gius. e Giovanni fu Giovanni.

Corno teol. Gius. Bernardo, Rocchietti don Mauro.
Glena Franc.ª in Bergesio.
Franceschini Anna fu Tommaso in Poccardi.
Matthey Luisa in Sobrero Ettore.
Id. id.
Remmert Andrea.
Rollini Enrichetta n. Langmann fu Lorenzo.
Parrocchia S. Gioachino.
Ravera Aurelio.
Coriana cav. avv. Pietro.
Società Anonima Giovanni Gilardini.
22. Grassi Luigi di Paolo.
Id. id.
Municipio di Torino (Scuole Aurora).
Spinola march.ª Gerolama Gustef. in Guasco di Bisio.
Tozzi Giuseppe fu Gaud.
Bruniero Luigia e Carolina fu Giuseppe.
40. Vigliani geom. Pietro fu Domenico.
Sclopis ing. comm. Vittorio.
Dematteis Pietro e Rota Teresa coniugi.

86. Suppo Giuseppe fu Giacomo.
88. Ferro Luigia nata Dentis.
88*bis*. Delsedine Anna in Galletto.
90. Vinay Giacomo fu Giuseppe.
94. Tenino Giacomo e Guadagnini Carolina coniugi.
100. Cairola fratelli.

PONTE VERDE (Strada del), tra le frazioni di San Vito e Val Salice (**U 19**). *Pret.* **Mand. V** — *Sez.* **Borgo Po** — *Sez. P. S.* **Borgo Po** — *Circoscriz. elett. Amministr.* **Mand. VI** — *Polit.* **Coll. V** — *Parr.* **di S. Vito.**

91. Pasquale Eugenia vedova Fornaroli.
95. Sacerdote Michele, Anselmo e Beniamino.

90. Biancotti cav. Pietro.
92, 94. Ponzano rag. Giuseppe fu Stefano.
96. Sacerdote Michele fu Eman. e nipote Sacerdote Anselmo e Beniamino fu Raffaele.

PONZA Michele (Via), seconda a destra del corso Re Umberto (**N 14**). *Pret.* **Mand. III** — *Sez.* **Monviso** — *Sez. P. S.* **Monviso** — *Circ. elett. Amm.* **Mand. III** — *Polit.* **Coll. IV** — *Parrocchia* **SS. Angeli Custodi.**

Distinto filologo, autore del *Dizionario Piemontese-Italiano*, nato nel 1770 e morto nel 1846.

3. Scioldo Enrico, Federico, Rinaldo e Mario.

2, 4. Ambrosetti cav. uff. Vinc.

PORPORA (v. Nicola Porpora).

PORPORATI Carlantonio, seconda via a destra del corso al Ponte Mosca (**Q 10**). *Pretura* **Mand. I** — *Sez.* **Borgo Dora** — *Sezione P. S.* **Borgo Dora** — *Circoscr. elett. Amm.* **Mand. VII** — *Polit.* **Coll. II** — *Parrocchia* **S. Gioachino.**

Incisore in rame, nato nel Comune di Volvera (Torino) nel 1741, e morto in Torino nel 1817.

1. Remmert Andrea.
3. Mendicità istruita.

4, 6. Viara Stefano fu Franc. e Guglielminotti Irene fu Mario ved. Viara.

PORRO Ignazio, prima via a nord del piazzale del Ponte Regina Margherita, normale a via Ricasoli (**I 13**). *Pret.* **Mand. VI** — *Sez.* **Borgo Po** — *Deleg. P. S.* **Vanchiglia** — *Circ. elett. Amm.* **Mand. VI** — *Politica* **Coll. III** — *Parr.* **SS. Nome di Gesù.**

Fu ufficiale superiore del genio militare, versatissimo nelle discipline ottiche e loro applicazioni agli strumenti di osservazione. Inventò la celerimensura. Nato a Pinerolo nel 1801, morto a Milano nell'anno 1875.

7. Schalk Enrico fu Guglielmo.
9. Rossi Carlo fu Epifanio.

2, 4, 6. Gradenigo conte dott. Giuseppe e Gobbato cont.ª Cesira coniugi.

PORTA PALATINA (Via), seconda a destra della via Garibaldi fino all'antica Porta omonima, m. 470 (**P 12**). *Pretura* **Mand. I** — *Sez.* **Dora** — *Sez. P. S.* **Dora** — *Circoscriz. elett. Amm.* **Mand. I** — *Polit.* **Coll. I**

I numeri dispari sino a via Quattro Marzo *Parr.* **Corpus Domini;** i numeri pari e da via Quattro Marzo anche i dispari *Parr.* **S. Giovanni.**

Monumento romano, dove credesi abbiano dimorato Carlo Magno, Carlo il Calvo ed altri imperatori. Fu per qualche tempo abitato da conti e duchi di Savoia, poi fu carcere del Vicariato.

1. Rondolino avv. Ferdinando.
3. Manca di Villahermosa marchese Vinc. e Carlo fu Gio.
Manca di Villahermosa Angela-Ernesta di Enrico.
Pensa di Marsaglia contessa Maria.
Pensa di Marsaglia conte Evergisto.
Fracassi di Torre Rossano march.ª Maria nata Crespi.
5. Gioannini Sabina.
7. Municipio di Torino (Parrocchia del Corpus Domini).
Gioannini Sabina.
9. Ospizio dei Catecumeni.
Stiglio Adele ved. Rosso Nicola e Stiglio Ida fu Franc.
13. Rodetti Irene fu Pietro.
Ginatta avv. Umberto.
Gabrielli di Carpegna conte Alberto (eredi).
Tavella Francesco fu Giov.
15. Conti Calandra Adelina.
19. Del Carretto di Balestrino cont.ª Luigia in Icheri di S. Gregorio Luigi.
Bianco di S. Secondo nobile Domenico.
21. Podio Maria e Rodolfo fu Giacomo.
23. De Giuli Giuseppe fu Gio.
25. Istituto Amaretti.
Asilo Infantile di Poirino.
27. Bruneri Giovanni Battista.
29. Raby comm. avv. Michele fu Francesco.
31. Municipio di Torino (Ginnasio Balbo).
33. Id. id.
35. Id. id.
37. Id. id.

2, 4. Comba Eraldo e figlie Luisotta ed Elda.
Begey avv. Elia Ernesto.
Clarotti avv. Rob. fu Taddeo.
Merle Giuseppe.
Manzon Maria vedova Rigat.
Berrino Rosa ved. Casalegno.
Regio Ospizio di Carità.

6. Antonielli d'Oulx conte Luigi.
Mapelli Gerol., Carlo, Maria, Giuseppa e Vittorina di Vittorio.
Congregazione di S. Albano Stura
8, 10. Seminario Arcivescovile.
12. 14. Borbonese Carlo, Emilia, Amedeo e Alfredo fu Gust.
Mancardi Maria fu Tancredi ved. Borbonese.
Colla Felicita vedova Rubeo (eredi).
Feriolo Giov., Angela, Giov.ª, Paolo, Maria, Gius. e Lucia.
16. Colla Felicita vedova Rubeo (eredi).
18. De Giuli Giuseppe fu Giov.
Colla Felicita vedova Rubeo (eredi).
20. Municipio di Torino.
24. Giors Catter.. Illuminata in Curioni, Luigia in Valloire, Cesare e Sebast. fu Matteo.
Cimaz Anna-Anton.ª e Maria-Catter.-Illuminata fu Pietro Michele.
28. Demanio Nazion. antico per la Lista Civile della Casa Ducale di Genova.
30. Munic. di Torino (R. Scuola Tecnica Valperga di Caluso).

PORTA PALATINA (Piazza), al termine della via di questo nome (**P 11**). *Pretura* **Mand. I** — *Sez.* **Dora** — *Sez. P. S.* **Dora** — *Circoscriz. elett. Amm.* **Mand. I** — *Polit.* **Coll. I** — *Parr.* **S. Giovanni.**

1. Raby comm. avv. Michele e Rovagna Adel. in Rastelli.
3. Guala (prole nascitura del fu Antonio).

2. Municipio di Torino (Scuole serali di disegno).
4. Ristris Giuseppina fu Gian Batt. in Comba.

PORTOMAURIZIO (Corso), tra la ferrovia di Genova ed il Po (**M 24**). *Pret.* **Mand. V** — *Deleg. P. S.* **Barr. di Nizza** — *Circoscr. elett. Amm.* **Mand. V** — *Polit.* **Coll. IV** — *Parr.* **del Lingotto.**
Città della Liguria, capoluogo di provincia; sorge sopra una collina tondeggiante vicina al mare.

PORTONE (Strada vicinale del), nella frazione Gerbido e Tre Tetti, stradale d'Orbassano oltre la borgata Crocetta. *Pret.* **Mand. V** — *Sez.* **S. Salvatore** — *Sez. P. S.* **S. Secondo** — *Circoscr. elett. Amm.* **Mand. V** — *Polit.* **Coll. IV** — *Parr.* **della Crocetta.**

905. Levis Giuseppe.
909. Barbaroux Emilio e Giacomo fu Giovanni.

836. Opera Pia di San Luigi.
Coggiola Vittorio e Battista.
926. Golzio Giuseppe, Agostino.
Beniam. ed Eug. fu Gasp.
930. Mazzonis cav. Federico fu Paolo.

POTENZA (Corso), compreso tra il corso Regina Margherita e l'incontro della strada provinciale di Lanzo (**I 5**). *Pret.* **Mand. VII** — *Deleg. P. S.* **S. Donato** — *Circoscriz. elett. Amm.* **Mand. VII** — *Politica* **Coll. II** — *Parr.* **Madonna di Campagna.**
La città più importante della Basilicata: sorge sopra un'altura alla sinistra del Basento.

POZZO STRADA, strada comun. alla chiesa parrocchiale nella borgata omonima (**C 12**). *Pret.* **Mand. V** — *Sez.* **S. Salvatore** — *Sez. P. S.* **S. Secondo** — *Circoscr elett Amm* **Mand. V** — *Polit.* **Coll. IV** — *Parr.* **Pozzo Strada.**

11. Natale comm. Giuseppe, colonnello.
Guino Margherita-Maria-Eugenia in Natale.
665. Parrocchia di Pozzo Strada.
Municipio di Torino.
(Scuola di Pozzo Strada).

12. Campioni Clotilde ved. Taconis.
666. Fogliatti fratelli fu Franc.

PRAGELATO (Via), ottava a sinistra di via Fréjus (**F 13**). *Pret.* **Mand. V** — *Sez.* **S. Salvatore** — *Sez. P. S.* **S. Secondo** — *Circoscriz. elett. Amm.* **Mand. V** — *Polit.* **Coll. IV** — *Parrocchia* **Pozzo Strada.**
Comune nel circondario di Pinerolo, presso il colle di Sestrières. Apicoltura, miele rinomato.

1. Ferreri Giuseppe di Nicola.

2. Quatto sorelle.

PRALUNGO (Via privata), in regione Vanchiglietta, terza a destra del corso Tortona (**U 12**). *Pretura* **Mand. VI** — *Deleg. P. S.* **Vanchiglia** — *Circoscriz. elett. Amm.* **Mand. VI.** — *Polit.* **Coll. III** — *Parrocchia* **Santa Croce.**
Comune della prov. di Novara, circondario di Biella.

1. 3. Grassi Luigi di Paolo.

2, 4. Grassi Luigi di Paolo.

PRALY (Via), nella borgata Cenisia in prolungamento di via Bussoleno (**G 13**). *Pretura* **Mand. V** — *Sez.* **S. Salvatore** — *Sez. P. S.* **S. Secondo** — *Circ. elett. Amm.* **Mand. V** — *Polit.* **Coll. IV** — *Parr.* **Pozzo Strada.**

5. Rosso Giuseppe e Lampiano Maddalena coniugi.

4. Rosso Gius. fu Giacinto.

PRAROSTINO (Via), oltre la soppressa barriera di Francia a ponente della via Digione, perpendicolare ed a destra dello stradale di Francia (**H 11**). *Pret.* **Mand. VII** — *Deleg. P. S.* **S. Donato** — *Circoscr. elett. Amm.* **Mand. VI** — *Polit.* **Coll. II** — *Parr.* **S. Alfonso de' Liguori.**
Comune della provinci Torino, circondario di Pine

8. Bassino Gio. fu Giuse

PRATI Giovanni, prima via sinistra di piazza Solferino (**O 13**). *Pret.* **Mand. IV** — Se **Monviso** — *Sez. P. S.* **Monviso** — *Circ. elett. Amm.* **Mand.** — *Polit.* **Coll. IV** — *Pa* **S. Teresa.**
Insigne poeta patriottico liano, nato a Dasindo su di Trento nel 1815 e mo Roma nel 1884.

1. Piccola Casa della Provvidenza.
3. Rey cav. Giov. fu Anto
5. Banca d'Italia.

2. Rolando Pietro e Luig

PRINCIPE AMEDEO (Via), seconda via a sinistra via Roma fino a piazza Vit Eman. I, m. 870 (**R 14**). *Pre* **Mand. IV** — Sino ai n. 1 e *Sez.* **Dora,** indi al fine *Sez.* — Da via Roma a via Carlo A berto *Sez. P. S.* **Dora,** indi fine *Sez.* **Po** — *Circosc. elett* fino ai n. 9 e 10 *Amm.* Mand. — *Polit.* **Coll. I;** dai n. 11 e al fine *Amm.* **Mand.** IV *Polit.* **Coll. III** — Da via Ro a via Bogino i numeri dispa e fino a via S. Francesco d Paola i numeri pari *Parr.* **S. Filippo;** da via Bogino i n meri dispari, e da via S. Fra cesco da Paola i numeri pa entrambi fino a via delle Ro sine *Parr.* **S. Francesco d Paola;** da via delle Rosine a fine, pari e dispari, *Parrocch* **SS. Annunziata.**
Fratello di Umberto I, re d'Italia, nacque in Torino 30 maggio 1845. Giovanissimo combattè a Custoza dove re stava ferito. Tenne con saggezza per due anni la corona di Spagna, che depose volontariamente. Moriva fra il compianto universale il 18 gennaio 189

1. Tardivo Cesare, Giovanna Giulia fu Carlo.
3. Morelli nob. Eugenia in Sa e Lucia fu Paolo.
5, 9. Demanio dello Stato (Palazzo Carignano).
13. Piola-Caselli marchesa Ma ved. Colli di Felizzano
15. Id. id.
15*bis*. Demanio dello Stato.
17, 19. 21. Demanio dello Sta (Scuole Vincenzo Troya).
23. Ceriana frat. e sor. fu Gius.
25. Pia avv. cav. uff. Secondo.
27. Migliarina Isidoro.
29. Gautier di Confiengo cont Roberto fu Edoardo.
31. Trombetta dott. Edmondo fu Camillo.

Istituto Pio pei Rachitici di orino.
omis Teotila.
velli sorelle fu Onorato e ole nata e nascitura dalle sse figlie.
Id. id.
glielmino avv. Domenicc Giuseppe.
sso Ignazio ed Ambrogio Giovanni.
ia Angela e Maria fu Franc.
a Angela e Maria sorelle.
eriale Epifanio.
si di Canosio nob. Luigia.
one Carlo.
siale Carmagnola.
er Giovanna fu Giac. in tola.

hieu di Pian Villar conte Gaetano fu Felice.
anio dello Stato (Museo tichità e Pinacoteca).
eman.o dello Stato.
o del Borgo marchesa trice.
Ersilia. Caterina e Maria rlo Antonio.
o Bénie in Spingardi e e Maria ed Elisa.
ni di Cantoira Maria esa ved. Balbi di Vinadio.
o di Vinadio Prospero, eppe, Pio, Enrico-Luigi abriella fu conte Cesare.
ri cav. Luigi, Attilio, olo ed avv. Ercole fu Giovanni.
Id. id.
i Fr. e Edoardo.
Luigi 1° (eredi).
Luigi 2° fu Enrico.
i Carlo fu Giacomo.
entone Domenico e Pa- fu Giov. Batt. e loro madre.
zzi Angela Carlotta in ombo Gabri.
Maria fu cav. Giuseppe Moreno ing. Luigi.
ina ing. cav. uff. Arturo.
Id. id.
llo Carlo fu Giov.
di Cortemiglia Metilde.
gna cap. Savino.
ing. Raffaele e Vittoria usufruttuaria.
ori Luigi ed Ida in i fu Vincenzo.
Pierina fu Sebast.
Sebastiano e Giu- fu Pierino.
Luigi fu Lorenzo.
y avv. Pietro.
o di Torino (ex-Caserma Lamarmora).
Adolfo di Secondo e Paolina di Pietro

PRINCIPE EUGENIO (Corso), dall'intersecazione dei corsi Regina Margherita e Valdocco all'angolo nord di piazza Statuto, m. 500 (**N 11**). *Pret.* **Mand. II** — *Sez.* **Moncenisio** — *Sez. P. S.* **Moncenisio** — *Circ. elett.* fino ai **n. 9 e 12** *Ammin.* **Mand. II** — *Polit.* **Coll. II;** dai n. 11 e 14 al fine *Amm.* **Mandamento II** — *Polit.* **Coll. I** — I numeri pari *Parr.* **S. Donato;** i numeri dispari *Parrocchia* **del Carmine.**
Grande capitano della Casa Savoia-Soissons, che aiutò alla liberazione di Torino nel 1706: nacque a Parigi nel 1668, e morì nel 1736.

1. Praga Maria ved. Ferrero.
3. 5, 7 Gerbino Metilde in Montefameglio.
9. Ladetto Marianna vedova Perucca.
11. Buzzetti Costantino, Umb. e Luigi fu Giosuè.
15. Borsalino Anna Maria in Cruciolo.

2. Rosso Claudina.
Masoero Maria.
4. Baravalle Giuseppe.
8. Givone Carlo fu Gaspare.
8*bis*. Id. id.
10. Istituto del Buon Pastore.
12. Id. id.
14. Rosso Angelo e Bracco Adele-Maddalena coniugi.
16. Id. id.
18. Girardi Gius. e Gio. fu G. B.
18*bis*. Preve geom. Francesco di Filippo.
20. Caffarel avv. Villiams di Paolo-Ernesto.

PRINCIPE ODDONE (Corso), dal corso Vitt. Emanuele II oltre la ferrovia di Milano, sino a piazza Lanzo, m. 2500 circa (**M 1**). *Pret.* numeri dispari **Mand. II** — Dal n. 1 al 57 *Sez.* **Monviso;** dal 59 alla fine dei numeri dispari *Sez.* **Borgo Dora;** dal 2 al 24 *Pret.* **Mand. II** — *Sez.* **Moncenisio;** dal 28 al 70 *Pret.* **Mand. I;** dall'82 alla fine dei numeri pari *Pret.* **Mand. VII** — *Sez.* **Borgo Dora** — Dal corso Vitt. Em. II allo stradale di Francia numeri dispari e pari *Sez. P. S.* **Monviso;** dallo stradale di Francia al corso Regina Margherita, dispari *Deleg. P. S.* **S. Donato,** pari *Sez. P. S.* **Moncenisio,** indi al fine dispari *Deleg. P. S.* **S. Donato,** pari *Sez. P. S.* **Borgo Dora** — *Circoscr. elett.* dal n. 1 al 57 *Amm.* **Mand. III** — *Polit.* **Coll. IV;** dal 63 al fine *Amm.* **Mand. VII** — *Politica* **Coll. II;** dal 10 al 24 *Ammin.* **Mand. II;** dal 28 al fine *Amm.* **Mand. VII** — *Polit.* dal 10 al 14 **Coll. I;** dal 16 al fine **Coll. II.** — I numeri pari: dal corso Vitt. Eman. II al corso Oporto *Parr.* **Ss. Angeli Custodi;** dal corso Oporto a piazza Statuto *Parr.* **S. Barbara;** da piazza dello Statuto al corso Regina Margherita *Parrocc.* **S. Donato;** dal corso Regina Margherita al fine *Parr.* **Maria Ausiliatrice** — I numeri dispari: dal principio al corso Francia *Parr.* **Gesù Nazareno,** e dal corso Francia al fine *Parr.* **S. Donato.**
Figlio di re Vittorio Em. II, nato in Torino l'11 luglio 1846, e morto a Genova il 22 di gennaio del 1866.

1. 3. Municipio di Torino (Ammazzatoio).
5. Rocchietti don Mauro fu Giuseppe.
Carzino Anna Maria di Luigi.
7. Id. id.
11. Givone Emma in Prelle Massimo.
11*bis*. Id. id.
15. Morello Annibale, Antonio, e loro madre Graziano Margherita.
17. Picena Carlo fu G. B. e Giovanni fu Giovanni.
19. Poesio Gius. di Cost.
21. Sesia cav. Francesco.
23. Marengo Guglielmo e Maria fu Giuseppe.
25, 27. Calvetti avv. cav. Gius. e Bogino Silvia e Ang.ª sor.
29. Carrera Luisa in Rigolino.
31. Buscaglione avv. Giacomo, Ettore, Giovanni, Giulio e Quinto fu Antonio.
33, 35. Delleani Lorenzo fu Ant.
37. Sincero avv. Costante e Ferrero Margherita coniugi.
Soldati ing. Giacinto e Ferrero Giovanna coniugi.
39. Id. id.
41. Carle comm. dott. Antonio e Abrate Adelina coniugi.
43, 45. Id. id.
47. Toja Clelia in Gillardi e Maria in Carosio.
49. Vinardi Tersilla in Abbati.
51. Carbone Adelaide vedova Mancio Luigi e figlie Amalia ed Olimpia.
55, 57. Dovis Paolo, Giovanni e Angelo fu Enrico.
63. Canuto Giorgio e Rubiola Maria coniugi.
65. Righetto Adele-Lorenza e Maria-Agostina di Tancredi Lamberti Balbina fu Pietro.
67. Rubiola Anna, Cam., Carlo, Giovanna e Gius. fu Maur.
69. Caffarel Alberto Ernesto.
71. Sacco Gius. Raffaele (eredi).
73. Chiesa Evangelica Valdese.
75. Bondonno Carlo fu Pietro.
77. Gelmini Luisa in Berri Gio.
77*bis*. Crola Gius.-G. B. e Sarzana Clotilde coniugi.
79. Peyron avv. teol. Zaverio.
81. Bosio e Caratsch.
83. Pozzo Luigi fu Giuseppe.
85. Paletto Teresa di Angelo.
Paletto Ang lo e Caudana Virginia coniugi.
87. Actis Giuseppe e Brignone Maria coniugi.
Forgnone Olinto fu Lorenzo.
89. Bo gialli Cesare Luigi.
95. Bay Pietro fu G. B. e figlie Maria e Margherita.
115. Ferrovie dello Stato

10. Preve geom. Francesco di Filippo.
12. Figarolo di Gropello nobile Vittorio.
14. Dina Elena in Levi avv. Abramo.
16. Busala causid. Innocenzo (eredi).
18. Bellia comm. Gius. fu Alb. e sua prole nata e nascitura da matrimonio legittimo.
20. Vaschetti Maria in Rubino.
22. Garbaccio Maria in Fogliano.

24. Fogliano sorelle.
28. Bastogi Elisa.
30. Raveri Giuseppe di Domen.
34. Vay Maria ved. Brovetto e figlio.
36. Palma di Cesnola contessa Sofia n. Incisa di Camerana.
38. Olivetti Gino di Raffaele.
40. Cottino Oreste e Stefano di Francesco.
42. Motto Giorgio fu Giovanni.
44. Quaranta conte avv. Ferdinando.
46. Meaglia Giovanni fu Giov.
48. Bonaglio Teresa ved. Perlo.
50, 52. Martino Giovanni-Felice, Carlo e Giorgio fu Giovanni-Domenico.
60. Corlando Giovanni e Giovanni Battista figli di G. B.
62, 64. Barel di S. Albano conte Ippolito.
66. Maloria Adelina fu Melchiorre in Govean.
68. Pignuni Ferdin. fu Luigi.
70. Tribolo Gio. di Francesco.
76. N. N.
78. Cerrina Giovanni.
82. Devecchi avv. prof. Ces. M.
84. Michela-Zucco ing. cav. Giovanni.
86. Garetto cav. Domenico fu cav. Pietro e nipoti Garetto Domenico, Maria, Elvira ed Angiolina fu Francesco
88. Garetto cav. Domenico fu Pietro.
92, 94, 96. Rossi senat. Angelo (eredi).
342. isol. Ferrovie dello Stato (Stazione Dora).

PRINCIPE TOMMASO (Via), terza a sinistra del corso Vittorio Emanuele II oltre il corso Mass. d'Azeglio, m. 900 (**P 16**). *Pret.* **Mand. V** — *Sez.* **S. Salvatore** — *Sez. P. S.* **S. Salvatore** *Circ. elett. Amm.* **Mand. V** — *Polit.* **Coll. III** — Dal corso Vittorio Emanuele a via Pio Quinto *Parr.* **Madonna degli Angeli;** da via Pio Quinto a via Bardin *Parr.* **Ss. Pietro e Paolo;** e da questa via al fine *Parr.* **Sacro Cuore di Maria.**

Principe di Casa Savoia, nato nel 1596, morto in Torino nel 1656. Ebbe molta parte nelle lotte della Reggenza dopo la morte di Vittorio Amedeo I.

1. Tavola Valdese.
3. Luciano Giuseppe fu Lorenzo e figli.
5. Fubini Luigi, Ernesto ed Adele di Ernesto.
7. Pallavicino march.ª Teresa in Durazzo.
9. Cavalchini Paol.ª ved. Fascio.
11. Cibrario Luigi, Caterina, Domenico, Matilde, Elisabetta, Ermenelinda e Maria fu Ang.
13. Altare Teresa ved. Morgando.
15. Bovero prof. dott. Rinaldo.
17, 19. Ponza di San Martino nobile Cesare (eredi).
21. Canuto Giorgio.
25. Società Asili Infantili.
27. Barrera avv. Pio.
29. Derutto L.
31. Berra ing. Cesare.
33. Mongini comm. Carlo.
35. Ferrero d'Ormea e di Palazzo nob. Onorina nata Ferrero De Gubernatis Ventimiglia.
37. Debernardi Rosa in Debernardi Carlo.
39. Ducco cav. Antonio.
41. Remondini Ottavio (*Ditta in liquidazione*).
45. Bocca Giuseppe.
49. Delleani Lorenzo fu Antonio.

2. Malvano Giuseppe.
4. Dubouchet Emma ved. Angonoa P.
8. Chiarella Achille e Vittorio Giovanni fu Daniele.
10. Mondino Federico.
10*bis*. Bocciolone Rosa vedova Bazzi Francesco.
Bazzi Giuseppe di Pietro.
Bazzi Maddalena.
Bazzi Pietro fu Giuseppe.
12. Levi Eugenia ved. Terracini Benedetto.
14. Boasso Ant. fu Luigi.
14*bis*. Ughes cav. Giuseppe.
16. Toesca nob. Gius. fu Luigi.
16*bis*. Adriani Giuseppe.
18. Rosso Delfina ved. Rivaira. Rivaira Angelo e Giuseppina fu Giovanni.
18*bis*. Fortis Felicita fu Giovanni ved. Opessi.
20. Musso Antonio.
22. Buglione-Ceresa frat. e sor. fu Corrado.
24. Canavesio Lorenzo e Prevignano Rosa coniugi.
26. Ponza di San Martino nob. Olderico.
28. Rossi Adele in Bollati.
30. Sallier de La Tour Giuseppe fu Carlo.
30*bis*. Id. id.
46. Istituto Nazionale delle Assicurazioni.
48, 50. Id. id.

PRINCIPESSA CLOTILDE, ultima via a sinistra del corso Principe Oddone prima del corso Regina Margherita (**M 10**). *Pretura* **Mand. II** — *Sez.* **Borgo Dora** — *Deleg. P. S.* **S. Donato** — *Circoscr. elett. Amm.* **Mand. VII** — *Polit.* **Coll. II** — Dal principio a via Bossi *Parr.* **S. Donato,** e da via Bossi al fine *Parr.* **S. Alfonso de' Liguori.**

Principessa di Casa Savoia, sorella del Re Umberto I; nata in Torino il 2 marzo 1843, morta in Moncalieri il 25 di giugno 1911. Fu donna di carità esemplare.

2. Pozzo Luigi fu Giuseppe.
18. Giovannini Giovanni.
20. Zumaglini fratelli.
26. Sandrone Gio. e Balla Teresa coniugi.
40. Bassino fratelli.

23. Robiolio-Rose.
43. Gaude Gioachino e Oglengo Giuseppina coniugi.
47. Rogliatti Maddalena e Vincenzo di Liborio.

PRINCIPESSA MARI... LAETITIA (Viale), da... prirsi attraverso il giard... Reale, da piazza Castello... corso S. Maurizio. *Pret.* **Mand...** *Sez.* **Dora** — *Sez. P.* **Dora** — *Circoscr. elett. Am...* **Mand. I** — *Polit.* **Coll. I...** *Parr.* **S. Giovanni.**

Principessa Imperiale, ... del Principe Gerolamo N... leone e della Principessa ... tilde di Savoia, nata a T... il 20 dicembre 1866, sp... in Torino l'11 settembre 1... col Duca Amedeo d'Aos... di cui rimase vedova il 18... naio 1890. Donna pia e ... netica prodiga tutta la sua ... tività a beneficio dei pov...

PRINCIPI D'ACAI... quarta via a sinistra de... strada di Francia, parallela ... corso Princ. Oddone (**L II** — *Pret.* **Mand. II** — Sino ... n. 36 e 45 *Sez.* **Monviso;** indi ... fine *Sez.* **S. Salvatore** — Da... via Cibrario allo stradale ... Francia *Deleg. P. S.* **S. Dona...** dallo stradale di Francia ... corso Vittorio Emanuele ... *Sez. P. S.* **Monviso,** indi al fi... *Deleg. P. S.* **S. Secondo** ... *Circoscr. elett.* dai n. 1 a 1... da 2 a 12 *Amm.* **Mand. VII** ... *Polit.* **Coll. II;** da n. 17 a ... e da 14 a 36 *Amm.* **Mand. III** ... *Polit.* **Coll. IV;** da n. 53 e 54 ... fine *Amm.* **Mand. V** — *Pol...* **Coll. IV** — Dal princ...io ... corso Francia *Parr.* **S. Dona...** dal corso Francia al fine *P...* **Gesù Nazareno.**

Stipite dell'attuale Casa R... gnante di Savoia, che eb... grande importanza nel Med... Evo.

1, 3, 5. Società Anonima P... montese di Elettricità.
7. Audisio avv. Faustino.
9. Levi avv. Edmondo fu Sa... vador.
11. Casa Benefica per i Giova... derelitti.
15. Castiglioni Domenico e C... lombero Maria coniugi.
17. Cornaglia Albina fu Giovan... Battista.
19. Rovera Costanzo fu Gio.
21. Id. id.
23. Tesio Enrico fu Antonio.
25. Facciotti Felic.ª in Rinal...
27, 29. De Gaspari cav. Gio...
31. Gatto Augusto.
33. Castagneto Alessio-Michele Francesco.
35. Marchese Virginio Raimondi...
37. Turbarello-Vigna Pietro.
39. Asilo Infantile di Chieri.
41. Barberis Elis. ved. Pianzo...
49. Malinverni avv. Carlo.
51. Bertola cav. Ferdinando.
53. Capello Giovanni ed Enri... fu Chiaffredo.
55. Faussone di Clavesana marc... Chiarina in Zampini.
57. Negro fratelli (Ditta).
63. Mun. di Torino (Ammazzat...
65. Id. id.

2. Società Anon. Piemontese di Elettricità.
4. Gallo Vincenzo fu Antonio.
6. Bellia ing. comm. Giuseppe.
8. Pertagna Margh. in Carbone.
10. Debernardi cav. Pietro fu Giovanni.
14. Vay Gian Candido fu Giov.
16. Aprà Eleonora fu Giuseppe.
18. Cassa Mutua Cooperativa Italiana per le pensioni.
20. Pellono Carlo-Alberto fu Gius. figlia Carolina.
22. Falcioni Guido, Elisia e Giuseppina di Pietro.
24. Grossi cav. geom. Cesare e Vincenzo fu Agostino.
26. Camuffo avv. Aless. fu Gio.
28. Casa Benefica per i Giovani derelitti.
30. Agasso Giovanni.
30*bis*. Sacerdote Marianna in Levi avv. Costanzo.
34. Chierichetti e Torriani (Ditta).
34*bis*. Id. id.
36. Munic. di Torino (Stazione di monta equina).
42, 52. Municipio di Torino (Foro Boario).

PIOCCA Clemente Damiano, via a levante di piazza Emanuele Filiberto, in direzione nord (**Q 11**). *Pret.* **Mand. I** — *Sez.* **Borgo Dora** — *Sez. P. S.* **Borgo Dora** — *Circoscr. elett. Amm.* **Mand. VII** — *Politica* **Coll. II** — *Parr.* **S. Gioachino.**

Ministro di Carlo Eman. IV, nacque nel 1749 in Torino ove morì nel 1813. Lasciò parecchi importanti scritti.

3. Municipio di Torino (Ufficio del Dazio).
5. Bonavera Alessandro.
7. Grosso dott. Gabriele e Giacobini Amalia coniugi.
9. Giacobini Ernesta.
11. Cappa Edoardo e Vittorio fratelli fu Giovanni.
13. Grosso cav. Pietro.
Corno teol. Gius.-Bern., Rocchietti D. Mauro.
Glena Francesca in Bergesio (eredi).
15, 17. Debernardi cav. Franc. Frisetti Aniceta vedova Lampugnani.
19. Treves Vittorio Emanuele fu Raffaele.
21. Bellone Carlo.
23. Comotto Giuseppe (detto Luigi) e Firato Assunta coniugi.
25. Posta Carlo fu Giuseppe.

4. Sineo cont.ª Vincenza in Viglietti conte Camillo.
4*bis*. Id. id.
6. Nicolello fratelli.
24. Municipio di Torino.
26. Garesio Giusepp.ª ved. Albano.
30. Id. id.
32. Id. id.
34. Società Italiana pel Gas.
36. Fascio Angela.
Fagnoni cav. Ant. fu Domen.

PROMIS (vedi Carlo Promis).

PRONDA (Strada vicin. della), Fraz. di Pozzo Strada (**C 12**). *Pret.* **Mand. V** — *Sez.* **S. Salvatore** — *Sez. P. S.* **S. Secondo** — *Circoscr. elett. Amm.* **Mand. V** — *Polit.* **Coll. IV** — *Parr.* **Pozzo Strada.**

Dal nome di un cascinale.

675. Fogliatti Carlo, Mandrile Maria in Fogliatti e Pasta Luigia ved. Mandrile.
Bertone Gius. fu Michelang.
677. Limone Giacomo.
715. Pochettino Marco e Carlotta.
717. Ghirardi Domenico fu G. B.
719. Musso Pietro fu Pietro.
Pracca Maria in Chiesa Gio.
735. Francesetti d'Hautecour conte Manfr. di conte Vitt.
885. Ferroglio Michele fu Luigi.
Piola Natalina, Secondo e Giovanni fu Carlo.
Roasio Pietro di Giovanni.

666. Fogliatti Carlo e Mandrile Maria coniugi.
670. Fubini cav. Samuel fu Sabato.
676. Tempo vedova e figli Gioac., Ant. e Maria fu Paolo.
Bosco Giovanni e Giuseppe di Antonio.
Limone Giacomo.
Valetti Giovanni.
682. Berra Bern. fu Leonardo.
Bossonetto Luigi fu Fortun.
Borri Giac. fu Agostino.
Ghiotti Ant., Dom., e Carol. fu Bart. e nipoti Delfina, Maria, Ed., Domenico e Carolina fu Battista.
708. Bergero Michele fu G. B.
710. Chêne Fernanda, dott. Emilio e Giovanna fu Gius.
716. Viano Margh.ª ved. Ansaldi e figlia Maria Vittoria.
720. Dentis frat. e sor. fu Ang.
Dentis Gio. Batt. fu Michele.
Dentis Giuseppe fu Mich.
Dentis Michele e Giuseppe.
Dentis Valerico.
880. Bellono Laura ed Emma fu avv. Edoardo.

PROVANA (vedi Andrea Provana).

PRUS (vedi Strada Privata del Righino).

QUARTIERI (Via dei), penultima a destra di via Garibaldi, m. 250 (**N 11**). *Pret.* **Mand. II** — *Sez.* **Moncenisio** — *Sez. P. S.* **Moncenisio** — *Circoscriz. elett. Amm.* **Mand. II** — *Polit.* **Collegio I** — *Parr.* **del Carmine.**

Dalle caserme di S. Celso e S. Daniele innalzate d'ordine di Vittorio Amedeo II, su disegni del Juvara nel 1716.

1. Dem. dello Stato (Caserma Dabormida).
3. Munic. di Torino (Caserma Dabormida).
5. Momigliano Giacomo fu Isaia.

2. Martinolo Amata in Gabetti. Moretta (ved. dell'ing. Lor.) e Moretta Felicina.
4. Bertolotti Adele, Adolfo, Giulio, Guido e Maria fu Gius.
6. Guala Margh. ved. Richiardi e figlie Camilla ed Ernesta.
8. Istituto Figlie dei Militari.

QUASSOLO (Via), regione Madonna di Campagna, verso le Basse di Stura, a notte del corso Grosseto (**P 3**). *Pretura* **Mand. VII** — *Deleg. P. S.* **S. Donato** — *Circoscriz. elett. Amm.* **Mand. VII** — *Politica* **Coll. II** — *Parr.* **Madonna di Campagna.**

Comune della provincia di Torino, circondario d'Ivrea, alle falde del piccolo San Bernardo.

QUATTRO MARZO, via diagonale tra la piazza S. Giovanni e la via Milano, n. 225 (**P 12**). *Pret.* **Mand. I** — *Sez.* **Dora** — *Sez. P. S.* **Dora** — *Circoscr. elett. Amm.* **Mand. I** — *Polit.* **Coll. I** — Dal principio a via Porta Palatina *Parr.* **S. Giovanni;** da via Porta Palatina al fine *Parr.* **Corpus Domini.**

Dalla data della promulgazione dello Statuto Albertino nel 1848.

1. Seminario Arcivescovile.
3. Id. id.
5. Id. id.
7. Franzinetti Luigi fu Giulio.
9. Municipio di Torino (Bagni popolari).
11. Policlinico generale.
15. Montaldo Carlo fu Felice.
Olivero Carlo, Eugenio, Adele e Federico fu Vinc.-Enrico.

2. Bissattini Anna in Pioda.
4. Carignano Edoardo ed Amalia fu Francesco.
Bosio avv. Mauro e avv. Vittorio fu Uberto.
12. Bussa avv. Giovanni.
14. Boggio Oreste di Antonio.

QUINTINO SELLA (Corso), di fronte al ponte Regina Margherita, che dal corso Casale si protende fino verso il Monte dei Cappuccini (**U 15**). *Pretura* **Mand. VI** — *Sez.* **Borgo Po** — *Sez. P. S.* **Borgo Po** — *Circoscr. elett. Amm.* **Mand. VI** — *Polit.* **Coll. V** — *Parr.* **Gran Madre di Dio.**

Scienziato e uomo politico, nato a Mosso S. Maria nel Biellese (1827 † 1884), tre volte Ministro delle Finanze. Promosse l'alpinismo, l'istruzione professionale, le casse postali di risparmio.

9. Prinetto Giacomo.
11. Audisio Anna ved. Cavallo.
13. Caudano Giacomo ed Agostino fu Tommaso.
15. Audisio Anna ved. Cavallo.
187. Sciamengo ing. Carlo e Pastrone Giov. (*Itala-Films*).
189. Prina Ferdinando e Dessuta Antonia coniugi.

1. Capello avv. Luigi.
6. **Cordoni** Pietro.
8. **Poletto** Edoardo.
10. **Biga** cav. Gennaro.
12. **Crola** Felicita in Mombello.
14. Cappa Oreste fu Giovanni.
16. Viglione (vedova).
18. Gerbino Valentina.
20. Capellis Felicita in Varesio Paolo Celestino.
38. Valerio dott. Giovanni.
40. Torta Pietro e Mossetti Marietta fu Celeste coniugi.
42. Franchi Luigi e Sciolotti Luisa coniugi.
44. N. N.
46. Bayne Rosa in Quaglia.
48. Giordano Ler. e consorte.
58. Chapuis A. e C. (Ditta).
72. Calderini Luigi e dott. Angelo di Marco.
170. Ansaldi Domenico.
182. Ansaldi Domenico.

QUITTENGO (Via), regione Maddalene a destra dalla via Bologna al corso Regaldi (**T 9**). *Pret.* **Mand. VI** — *Deleg. P. S.* **Borgo Dora** — *Circoscriz. elett. Amm.* **Mand. VII** — *Polit.* **Coll. II** *Parr.* **Madonna della Pace.**

Comune in circondario di Biella, nella valle di Andorno, alla riva sinistra del torrente Cervo.

3. Riva Vittorio.
5. Manello Alessandro.
7. Vanera Giovanni.
9. Rossotto Felice fu Giovanni.
39. «Gloria» (Stab. Cinematogr.)
41. Id. id.

2. Feno Felice fu Francesco.
4. Perino Michele.
6. **Festa** Luigi di Domenico.
8. Garzena Pietro fu Antonio.

RACCONIGI (Corso), a sinistra del corso Francia, prolungantesi fino alla ferrovia di raccordo Torino-Susa (**G 13**). *Pret.* **Mand. V** — *Sez.* **S. Salvatore** — *Sez. P. S.* **S. Secondo** — *Circoscr. elett. Amm.* **Mand. V** — *Polit.* **Coll. IV** — *Parrocchia* **Pozzo Strada.**

Piccola città sulla destra del torrente Maira. Castello reale con parco stupendo: dimora preferita di re Carlo Alberto, ora soggiorno estivo di Vittorio Emanuele III.

25. Istituto Torinese per le Case popolari.
29, 35. Munic. di Torino (Scuole Gabrio Casati).
109. Vercellino Alessandro.
111. Berton-Giachetti Michele e Pontiggia Cecilia.
119. Furno Giorgio.
125. Roagna Gius. e Ferdinanda Francesca coniugi.
135. Merlo Giulia in Miretti.

16. Migliora Ettore fu Gaspare.
111. Grimaldi Matteo.
116. Finelli Vittorio.
132. Riganti Alfredo.
134. Grimaldi Matteo.
148. Boidi-Trotti Giacinto.
150. Bertini cav. Giuseppe e Clotilde fu Francesco.

RAFFAELLO (Corso), tra la via Nizza, prima di piazza Nizza, ed il corso Massimo d'Azeglio, metri 525 (**O 18**). *Pret.* **Mand. V** — *Sez.* **S. Salvatore** — *Sez. P. S.* **S. Salvatore** — *Circoscr. elett.* da n. 1 a 13 e da 2 a 12 *Amm.* **Mand. V** — *Polit.* **Coll. IV**; da n. 14 e 15 a fine *Amm.* **Mand. V** — *Polit.* **Coll. III** — I numeri dispari *Parr.* **Sacro Cuore di Maria**; i numeri pari *Parr.* **Sacro Cuore di Gesù.**

Raffaello Sanzio, pittore fra i più celebri, detto anche il pittore delle Madonne, nato in Urbino nel 1483, morto a Roma nel 1520.

3. Rovey cav. Giacomo.
5 Id. id.
7. Martinotti Giovanni fu Gius.
9. Piacenza Melch. fu Tomm.
11. Brocchi Enrico e Rolfo Anna coniugi.
13. Casassa Giovanni fu Gius.
15, 17. Società Autom. Ceirano (S.C.A.T.).
19. Id. id.
23. Garassino Angela fu Giuseppe in Nan Antonio.
25. Campili Adelaide in Giani.
27. Vertù Edoardo.
29. Mati Angelo.
31. Demanio dello Stato (Istit. Chimico Farmaceutico).

6. Bellone Alb.-Eug., Ermenegildo e Francesca fu Giov.
6*bis*. Fiandro Margherita fu Lodovico
8. Parato cav. uff. Carlo Gius. ed Ernesto fu Domenico.
10. Id. id.
12. Id. id.
16. Grana Pietro, Franc., Giov. e Michele fu Pietro.
20. Zambelli cav. Andrea Cesare fu Siro.
22, 24. Opessi Giov. ed Antonio fu Gaetano.
28. Unione Tip.-Editr.-Torinese.
30. Demanio dello Stato (Istituto Biologico, Istit. di fisiologia, di materia medica e di patologia).

RATTAZZI (vedi Urbano Rattazzi).

RAVENNA, via tra il corso Principe Oddone e l'Oratorio Salesiano (**N 9**). *Pret.* **Mand. I** — *Sez.* **Borgo Dora** — *Sez. P. S.* **Borgo Dora** — *Circoscr. elett. Amm.* **Mand. VII** — *Polit.* **Coll. II** — *Parr.* **Maria SS. Ausiliatrice.**

Piccola città solitaria: adorna però di monumenti, vere meraviglie dell'arte cristiana primitiva. Ivi è la tomba di Dante.

1. Quaranta conte Ferdinando.
3. Calosso Giacomo fu Vincenzo.
5. Alloati Teresa ved. Brero.
7. Davisod Gio. Battista.
9. Barello coniugi.
11. Cera Francesco.

2. Chiastellaro Angelo di Ang.

RAYNERI Giovanni An[drea] (Piazza), a sinistra della [via] Amedeo Peyron e limitata [da] questa e dalle vie Palmieri [e] Bagetti (**L 11**). *Pret.* Mand. [V] — *Deleg. P. S.* **S. Donato** — *Circoscr. elett. Amm.* Mand. [V] — *Polit.* **Coll. II** — *Parr.* [di] **S. Donato.**

Illustre pedagogista: [uo]mo di spirito colto e liberale, [nel] campo degli studi, coll'[al]tezza dell'ingegno e colla fer[mez]za dolcezza del carattere [ne]onorò l'Italia (1810 † 1857).

3. Barel di S. Albano [con]te Edoardo e Chiesa con[te]ssa Emma coniugi.
Barel di S. Albano conte [Ca]polito di conte Edoardo.

RAVINA (vedi Amedeo Ravina).

RE ARDUINO (Via), a [pie]nente del viale Stupinigi (**I 20**). *Pret.* **Mand. V** — *Sez.* **S. Salvatore** — *Sez P. S.* **S. Secondo** — *Circoscr elett. Amm.* Mand. [V] — *Polit.* **Coll. IV** — *Parr.* [di] **Crocetta.**

Marchese d'Ivrea e re d'[Ita]lia dal 1002 al 1013. Lega[to] combattuto sempre dal [re] narca tedesco Arrigo II. A[b]bandonato, affranto dalle f[a]tiche e dal male morì nel [mo]nastero di Fruttuaria nel 1[0]1[5].

RE UMBERTO (Corso), [in] prolungamento a sud [di] piazza Solferino m. 1800 (**N 14**). *Pret.* da n. 2 a fine **Mand.** [III] da n. 1 a 17 **Mand. IV**; da n. [19] a fine **Mand. III** — Sino ai n. [15] e 17 *Sez.* **Monviso**; indi al fi[ne] *Pret.* **Mand. V** — *Sez.* **S.** [Sal]**vatore** — Da piazza Solferino [al] corso Vitt. Eman. II *Sez. P. S.* **Monviso**; indi al fine *Sez. P. S.* **S. Secondo** — *Circoscr. elett.* fino ai n. 17 e 16 *Amm.* **Mandamento III** — *Polit.* **Coll. IV** — dai n. 19 e 20 al fine *Amm.* **Mand. V** — *Polit.* **Coll. IV** — I numeri pari dal principio del corso fino a via Montevecchio *Parr.* **SS. Angeli Custodi**, e [da] via Montevecchio al fine *Parr.* **Crocetta** — I numeri dispari dal principio del corso fino a via S. Quintino *Parr.* **S. Carlo** da via S. Quintino a via Pastrengo *Parr.* **S. Secondo**, e da via Pastrengo al fine *Parr.* **della Crocetta.**

Figlio di Vitt. Eman. [II] nato in Torino il 14 marzo 1844. Fu Re d'Italia. Salì al trono il 9 gennaio 1878 e morì assassinato a Monza il 29 luglio 1900. Fu re buono, mite e caritatevole.

1, 3, 5. Demanio dello [Sta]to (Arsenale).
9. Soc. An. Acqua Potabile.
11. Demorra Giuseppina fu Vin[cen]zo in Roero.
13. Mylius dott. Carlo fu Emilio.
15. Id. id.

[Ch]iesa di Cervignasco [Ro]b. Anna n. Petrino.
[Pi]cena Carlo fu G. B. e Picena Giovanni.
Società Ginnastica.
[Fe]rraris avv. Federico e Della Torre Teresa coniugi.
Barbèra Enrico e ing. Gioach. [Fr]at. fu Agostino.
[Ga]*bis*. Fürst Filippo di Maur.
Serafini dott. Giuseppe.
Virando Pietro.
Pugno ing. Alfredo.
[Ba]*bis*. Barovero fratelli.
Chicco Alfredo.
[Ma]noglio comm. prof. Ignazio [e] Roffi Candida coniugi.
Id. id.
[Co]ra Emma in Corazza.
Quagliotti cav. Carlo.
Cattaneo-Grocco Amalia.
Colongo cav. avv. Luigi.
Colongo avv. Marcello, Ottavio, Felice e Giuseppe.
Barbèra ing. Gioach., Ferd., [Enr.] e ing. Marco.
Id. id.
Id. id.
Id. id.
Soc. Reale Mutua Incendi.
Id. id.
[Fo]ntana geom. Giacomo Ett.
Massino Francesco.
[Ga]ncia cav. Maurizio (eredi).
[Ga]ncia Isidoro e Viglino [Sof]ia coniugi.
Nizza avv. Arturo.
Fubini Leone fu Samuele.
Id. id.
Bevilacqua Mario e Tronzano Emilia coniugi.
Id. id.
Giorcelli Giuseppe n. Scavia.
Mossotto Giuseppe.
Ospedale Mauriziano Umberto I (Padiglione Mimo Carle).

[2] Vercellone Emma in Bona [e] ing. cav. Alcide.
[4] Scioldo Grato.
[6] Chiesa comm. Michele e Chiesa [Gi]ov. Giuseppe.
[8] Della cav. Silvio (eredi).
[10] Selli Olga in Mase-Dari.
[14-16] Piacenza grand'uff. Felice.
[18] Faissolle Amalia ved. Botteri.
[18*bis*] Decourson de la Villeneuve Maria e Rialan Felicita.
[20] Id. id.
[22] Barattieri di S. Pietro conte Warmondo fu Vittorio.
[24] Armandis Camillo fu Luigi e Salati Adele coniugi.
[26] Capellaro Enrico.
[26*bis*] Id. id.
[28] Levi Rosalia fu Israel ved. Lecia.
[30] Bonavera Alessandro.
[32] Fubini Lelio, Leone-Raffael fu Samuele.
[34] Id. id.
[42] Banaudi Angiolina fu Carlo in Borghesio.
[44] Mariano Celeste in Ovazza, [fu] cav. Daniele.
Giuglielminotti Natale, Enrico, Oreste, Ettore, Olimpia, Delfina e Enrichetta fu cav. Giacomo.
Giuglielminotti Alberto e Teodora fu cav. Enrico.

48. Musso comm. geom. Gius. Rizzetti avv. Enrico e Paolo Vincenzo fu Angelo.
50. Costa Adelaide in Delmastro Bernard.-Vinc.
50*bis*. Serra marchese Gerolamo (eredi).
52. Badano avv. Franc. (eredi).
56, 58. Boggio Isidoro.
60. Pavia cav. Angelo fu Gius.
64. Fabbre, Gagliardi e C. (Ditta).
72. Merlino Antonio fu Gius.
74. Ponzo Giulia ved. Garneri. Garneri Carlo-Angelo fu Lorenzo.
76. Delmastro avv. Bernard.-Vinc.
78. Raviola Margh. Pia ved. Raviola e figli Maria e Bona.
82. Morelli ing. Ettore e Ajello Maria coniugi.
84. Marietti ing. Piero.
86. Luisoni Gio. Batt. fu Ant.
88. Id id.
90 Grasso Giulio.
92. Grasso Ettore.
94. Agudio ing. Paolo.
96. Gravier Virginia ved. Ferretti e figlia Ferretti Enrica ved. Guani.

REAGLIE, strada interna alla borgata omonima, oltre la Madonna del Pilone. *Pret.* **Mand. VI** — *Sez.* **Borgo Po** — *Sez. P. S.* **Borgo Po** — *Circoscr. elett. Amm.* **Mand. VI** — *Polit.* **Coll. V** — *Parr.* **di Reaglie.**

445. Aimerito Lorenzo fu Franc.
459. Martini Giuseppe e Griffa Domenica coniugi.
469. Goffi Susanna fu Paolo.
471. Seghesio Ernesto fu Giov.
479. Parrocchia di Reaglie.

436. Cornero Gius.ª ved. Bertola. Grosso Amalia, Lidia e Onorina.
468. Battaglia Eugenia fu Angelo in Fergnachino. Galasso Maria in Mensa.
470. Savio Luigi fu Antonio.
472. Goffi Cesare fu Giov. Batt. Rossi Carlo, Ang. e Giulia.
480. Mirone ing. Enrico.

REALE (Piazza), avanti al palazzo reale (**Q 12**). *Pret.* **Mandam. I** — *Sez.* **Dora** — *Sez. P. S.* **Dora** — *Circoscr. elett. Amm.* **Mand. I** — *Polit.* **Coll. I** — *Parr.* **S. Giovanni.**

Lista civile (Palazzo reale).

REANO, via in borg. S. Paolo, sesta a sinistra di via Monginevro. (**F G 14**) *Pret.* **Mand. V** — *Sez.* **S. Salvatore** — *Sez. P. S.* **S. Secondo** — *Circ. elett. Amm.* **Mand. V** — *Polit.* **Coll. IV** — *Parr.* **S. Bernardino.**

Comune nel circondario di Susa. Vi risiedeva sovente la Duchessa d'Aosta Maria Vittoria, che vi profuse molte ricchezze.

1. Audisio Antonio fu Gius.
3. Salvai Giuseppe e Jolanda.
5. Canavesio Giovanni.
7. Ambaj Giuseppe.
9. Valentino Guglielmo e Garigliotti Federica coniugi.
11. Frigerio Giovanni.

2. Tesio Giuseppe fu Luigi.
4. Maggiora Teresa ved. Sanlorenzo e figli Luigi e Rosa.
6. Balagna Giuseppe.
10. Balagna-Ranin Giovanni.
12. Balagna-Ranin Biagio e Gio.

REGALDI (v. Gius. Regaldi)

REGGIO (Via), nell'ingrandimento del borgo Vanchiglia, oltre la Dora, in prolungamento di via Rossini, m. 400 (**S 11**) *Pret.* **Mand. VI** — *Sez.* **Borgo Dora** — *Sezione P. S.* **Borgo Dora** — *Circoscr. elett. Amm.* **Mand. VII** — *Polit.* **Coll. II** — *Parr.* **SS. Nome di Gesù.**

Nome di due città, una nell'Emilia, l'altra sulla costa orientale dello stretto di Messina. La prima è detta Reggio-Emilia, la seconda Reggio-Calabria che fu quasi distrutta dal terremoto del 28 dic. 1908.

1. Colombo Pacif. fu Bonap.
3. Demichelis Gio. fu Giacomo.
5. Revelli Cat. in Gonay Alfr.
13, 15. Caglieri Gaetano e Gabriella fu Carlo. Caglieri Giuseppe, Maria e Matilde fu Giuseppe.
17. Gamara Antonio di Simone.
19. Bollo Enr. e Gius. fu Giov. e Seita Teresa di Antonio.

4. Torretta Domenico e cav. Luigi fu Michele.
6. Delapierre cav. avv. Valentino.
8. Mazzola Giuseppe fu G. B.
10. Gremo Giovanni fu Giov.
14. Chiapino Francesco e Cravero Maria coniugi.
16. Goglio comm. ing. Giuseppe.
18. Banchi Giovanni fu Giuseppe.
20. Rondano Ernesto e Bussolino Francesca coniugi.
22. Porta Eugenio e Rossetti Angiolina coniugi.
24. Balzola Camillo.
28. Sacchi e Guglielminetti (Ditta).
30. Grosso Pietro.

REGINA ELENA (Corso), diagonale che dal corso Regina Margherita all'incontro col corso Principe Oddone, si svolge a nord-ovest sino alla via Treviso, nella stessa direzione della via Ferrara (**M 9**). *Pret.* **Mand. II** — *Deleg. P. S.* **S. Donato** — *Circoscriz. elett. Amm.* **Mand. VII** — *Politica* **Coll. II** — *Parr.* **S. Donato.**

Elena Petrovich di Montenegro, nata l'8 gennaio 1873, sposatasi a Vitt. Eman. III il 24 ottobre 1896, salì sul trono d'Italia dopo la morte di re Umberto il 29 luglio 1900.

2. Favuto Maurizio.
4. Actis Francesco fu Antonio. Beltramo Gius. e Gio. fu Gio.
6. Id. id.

REGINA ELENA (Piazza) verso la metà del corso Regina Elena (**M 9**). *Pret.* **Mand. II** — *Deleg. P. S.* **S. Donato** — *Circ. elett. Amm.* **Mand. VII** — *Polit.* **Coll. II** — *Parr.* **S. Donato.**

REGINA MARGHERITA (Corso), dal ponte omonimo sul Po fino al Martinetto, m. 4500 (**Q 11**). *Pretura* dal Po a via Rossini **Mandamento VI;** fra le vie Rossini e Consolata numeri dispari **Mandamento I;** fra la via Rossini e ferrovia di Milano numeri pari **Mand. I;** da via Consolata al Martinetto, numeri dispari **Mand. II;** dalla ferrovia di Milano al Martinetto numeri pari **Mand. II** — Dal Po alla strada R. Parco *Sez.* **Borgo Po;** dal n. 100 alla fine dei pari *Sez.* **Borgo Dora;** dal n. 105 al 117 *Sez.* **Dora;** dal n. 119 al fine dei dispari *Sez.* **Moncenisio** — Dal ponte Regina Margherita alla strada del R. Parco, numeri dispari e pari *Sez. P. S.* **Borgo Dora;** dalla strada R. Parco alla via Bellezia dispari *Sez. P. S.* **Dora,** pari *Sez.* **Borgo Dora;** dalla via Bellezia al corso Principe Oddone dispari *Sez.* **Moncenisio,** pari *Sez.* **Borgo Dora;** indi al fine *Deleg.* **Borgo S. Donato** — *Circoscriz. elett.* fino ai n. 63 e 98 *Ammin.* **Mand. VI** — *Polit.* **Coll. III;** dal n. 101 al 115 *Amm.* **Mand. I** — *Polit.* **Coll. I;** dal n. 119 al 155 *Amm.* **Mand. II** — *Polit.* **Coll. II;** dai n. 100 e 161 al fine *Amm.* **Mand. VII** — *Politica* **Coll. II** — I numeri pari: dal ponte Regina Margherita al corso del R. Parco *Parrocc.* **SS. Nome di Gesù;** dal corso Regio Parco a via Cigna *Parr.* **S. Gioachino;** da via Cigna al corso Principe Oddone *Parr.* **Maria SS. Ausiliatrice;** dal corso Principe Oddone alla via Arezzo *Parr.* **S. Donato;** da via Arezzo al fine *Parr.* **S. Alfonso de' Liguori** — I numeri dispari: dal ponte Regina Margherita al corso R. Parco *Parrocc.* **S. Giulia;** dal corso R. Parco a metà la piazza Eman. Filib. *Parr.* **S. Giovanni;** da questo limite a via della Consolata *Parr.* **S. Agostino;** da via Consolata al corso Principe Eugenio *Parr.* **del Carmine;** dal corso Principe Eugenio a via Bossi *Parr.* **S. Donato;** da via Bossi al fine *Parr.* **S. Alfonso de' Liguori.**

Figlia di Ferdinando di Savoia Duca di Genova, nata in Torino il 20 novembre 1851. sposatasi a Umberto I. Fu Regina d'Italia dal 9 genn. 1878 al luglio 1900.

1. Lobetti Bodoni cav. Alberto.
3. Società *La Cooperante* per abitazioni operaie.
5. Martano Anna ved. Seghizzi.
7. Berruto Gian Pietro di Vitt. e Audisio Teresa coniugi.
9. Frigerio Maria fu Gerolamo ved. Amati.
11. Ricca Giuseppe.
11*bis*. Id. id.
15. Id. id.
17. Diatto G., Garavini e C.
19. Florio Quinto.
23. Fornaresio Giovanni.
25. Pepione Eva in Leotardi di Bojou.
27. Società Anonima Tranvie Torino.
29. Ghiotti ing. cav. Ernesto.
39. Petitl Camilla n. Pantaleone.
41. Martina Gio. e Gius. fu Gio.
43. Società Anon. Torinese fra consum. cartonaggi e affini.
47. Asilo Infantile Reynero.
49. Bertarelli Mirra fu Antonio.
51. Sereno Luigi fu Tommaso.
53. Artero fratelli e sorelle.
53*bis*. Della Ferrera fratelli e Bianco (Ditta).
55. Stratta cav. Carlo.
63. Quaglia Anna in Alessio.
65. Goglio ing. comm. Giuseppe fu Domenico.
73. Rignon conte Vittorio fu conte Enrico.
75. Id. id.
77. Id. id.
79. Cooperativa Torinese per le case degli impiegati.
81. Id. id.
87. Sassi Giovanni e figli Camillo, Leonardo, Mario e Teresa.
89. Sala ing. Carlo.
91. Andreis barone Vittorio.
93. Frascari ing. Carlo e Chapuis Alberto fu Giovanni.
95. Id. id.
101. Demanio Nazionale antico per la Lista Civile di S. M. il Re.
103, 105, 107. Id. id.
109, 113. Id. id.
115. Municipio di Torino (Scuole Dora).
119. Bersanino cav. Gius. (eredi). Cater. e Luigia ved. Zandrone fratello e sorelle fu Michelang.
121. Bersanino avv. Angelo fu Leone.
123. Id. id.
125. Manavello Franc.
127. Bonavera Adele ved. Bonelli.
129. Vigliardi Carlo, Cesare e Diodato.
131. Roncoroni prof. dott. Luigi.
137, 139. Regio Manicomio.
141. Rosso Claudina e Masoero Maria.
143. Baravalle Giuseppe.
145. Piccati Carlo fu Francesco e figli Francesco, Antonietta, Lucia e Michele. Cosimato Raff. e figlio Carlo.
147. Borio Gius.ª ved. Dalmazzo.
149. Neirotti Bened., Costanza, Edoardo, Luigia, Pompeo, Tomm. e Vittoria fu Tomm.
151. Ansaldi Eugenio.
153. Tarizzo avv. Silvio. Tarizzo Fernando.
155. Istituto del Buon Pastore.
159. Delleani Lorenzo fu Ant.
161. Ducco Angela e Ramassotto Giov. fu Giacomo.
163. Martinoia Amalia fu Gio.
165*bis*. Forgnone Olinto.
167. Paracchi Gius. fu Michele.
167*bis*. Cantore Leandro.
169. Girelli e Pugno.
171. Oberto Giovanni.
173. Zumaglini Giovanni, Ca e Severino fu Giuseppe.
175. Vogliotti Paolo.
177. N. N.
179. Angiolina Erminia in Ca
181. Zanetti Francesco.
183. Ajrola Amalia e Giustina Pietro.
191. Sardi ing. Vincenzo. Germano Ernesto.
193. Bassino Nicola, Carlo e priano di Savino.
195. Crolle dott. Martino e fig Pia.
197. Brusarosco Angelo.
199. Susbenso Antonio e Ga Giulia coniugi.
201. Olivero Antonio e Cr Margherita coniugi.
203. Liprandi Paola in Sca
209. Visca Gius. e Varetto F cita coniugi.
211. 213. Arese Margherita v Deagostini e figli Igna Aldo e Mario fu Mich
215. Boccassino Marco e P gonzo Anna coniugi.
217. Boggio Giovanni.
223. Cappa Edoardo e Pet Adelaide coniugi.
225. Spinola march. Gerolam Guasco di Bisio.
227. Quaglino coniugi.
229. Comoglio Antonio fu Gi
233. Pozzo Stefano fu Giusepp
237. Guglielminetti cav. Marzi fu Giacomo.
243. Comoglio Antonio fu Gi
251. Azimonti Antonio e G seppe fu Giuseppe.

2. Arduin Lodovico di Fe
6. Revelli Onorina ved. F tini G. B.
8. Gradenigo conte dott. G seppe e Gobbato conte Cesira coniugi.
12, 14. Municipio di Torino messe tranv.).
16. Società Anon. S. Venchi e
20, 22. Nuova Cooperativa C (Anonima).
24. Lombard ing. Gius., Vin Teresa, Gio. e Ces. fu Lui
46. Società Torinese Automo Elettrici (*in liquidaz.*).
48. Boero Giovanni di Miche
50. Martina Gio. e Gius. fu G
52. Società Anonima Consum tori gas-luce.
54, 56. Id. id.
66. Maja avv. Ern. fu Serafi
68. Serra Cesare fu Giorgio.
70. Confraternita del SS. No di Gesù.
72. Destefanis ing. cav. G Billotti Pietro.
72*bis*. Id. id.
76. Gonella Lorenzo fu Costan
78. Destefanis ing. cav. G e Billotti Pietro.
80. Fubini Vittoria in Coen E
82. Ferrero Caterina in Colom
84. Negri Guglielmo.
86. Goria Antonio.
88. Negri Guglielmo
88*bis*. Barolo Pietro.
90. Taragna Caterina, Carlo Giovanni Fortunato.
90*bis*. Andreis Gius. fu Placi

92. Barolo Pietro.
92*bis*. Vergano Longino e Demaria Luigia coniugi.
94. Longo Francesco, Marco e Giuseppe fu Filippo.
96. Marioni Maddalena ved. Casaleggio e nipoti.
96*bis*. Siccardi Teresa ved. Demaria Giuseppe.
98. Valle Giuseppe.
98*bis*. Gancia Maria fu Domenico ved. Rivella.
100. Huguet (eredi).
102. Soc. Italiana Gas
104. Albertazzi Iore Ferdinando fu Gio ed Oreste fu Pietro.
106. Teatro Torinese.
108. Bellingeri cav. Gius. (eredi).
110. Campiglia Giuliano-Gio. e Achille fu Baldassarre.
112. Teano Adele in Rizzi.
114. Soc. Tranv. di Torino.
116. Sales Maria Maddalena in Abrate avv. Giov. e Maria fu dott. Marco.
118. Labbro Ercole fu Gio.
120. Id. id.
122. Labbro avv. Vittorio fu Gio.
124. Barbaroux Emma fu Guglielmo e Roero di Cortanze Delfina e Scotto Paolo-Maurizio fu Domenico. Priora Rinaldo, Giov. Batt. e Maria Elisabetta.
126, 128. Munic. di Torino (Caserma Guardie fuoco).
132. Vaccarone avv. Franz.
134. Polar dott. Giov. fu Ignazio.
136. Garbiglia Giuseppina ved. Daziani.
138. Daziani Roberto e sorelle fu Camillo.
140. Fruttero Felice, Stefano e Vincenzo fu Matteo. Mentasti sac. Edoardo eredi).
140*bis*. Macario Domenico e Filiberti Angela coniugi.
142. Bellacomba Ilarione, Luigi e Pio fu Filippo. Beltramo Filippo, Teresa e Paola fu Giuseppe.
144. Cottarelli Luigi.
146. Mazzucchetti Ant. (eredi).
148, 150. Id. id.
152, 154. Roncorone (eredi).
156. Macchi Augusto.
158. Merlino (eredi).
160. Courtial cav. Enrico.
162. Id. id.
164. Copasso avv. not. Eugenio fu Giuseppe.
166. Rayneri e C. (Ditta).
168. Id. id.
174, 176. S.A.I.D. Buona Stampa.
180. Cominetti Ernesto e Moriondo Caterina coniugi.
182, 182*bis*. Id. id.
184. Mainero Ermeneg. e Mario fu Ermenegildo. Zanotti Elettra in Cravero.
184*bis*. Martini Vincenzo e Farina Maria coniugi.
186, 188. Tiboldo Giuseppina ed Adelaide in Fino prof. Vinc.
190. Florio cav. Daniele e cav. Sereno fratelli.
192. Id. id.
194. Bastogi Elisa.
196. Serratrice Maria in Piola.
198. Rigamonti Carlo, capitano. Roero dei conti di Monticello nob. Lina n. Rigamonti.
200. Sala Gio. e Caranzano Felicita coniugi.
202. Velasco dott. Matteo e Descose Théodorine coniugi.
204. Blanchi Ernesto e Oro Luisa coniugi.
206. Ghiotti Giovanni e Brosio Estella coniugi.
212. Givone Carlo.
214, 216. Piola Pietro.
218. Gavazza Giov. fu Giuseppe. Pozzo Stefano.
220. Florio Filippina in Piana.
226. Montalbetti Giulio fu Mich.
228. Marone Pietro e Vallino Maria coniugi.
230. Gavazza Giovanni fu Gius.
232. Nelva Giuseppe fu Gio. Batt.
234. Racca G. B. fu Andrea. Trottino Giovanni.
236. Borgomanero Gius.
238, 240. Ferrua Mich. di Giov.
242. Pistono cav. uff. Giulio fu Fort.
250. Castellano e Durando.
252. Cappa Vittorio fu Giovanni.
256. Chiabert fratello e sorelle fu Ugo.
258. Barone Cesare.
260. Tomati geom. Arcangelo fu G. B.
262. Ballari Giacomo.
272. Saroldi Luigi e C. (Ditta).
274. Id. id.
278, 280. Azimonti Angiolina fu Giuseppe.

REGIO PARCO (Corso del), a destra del corso Regina Margherita all'incontro del corso S. Maurizio. Conduce al Camposanto e al R. Parco, antica residenza estiva dei duchi di Savoia in cui trovasi ora la Manifattura Tabacchi (**S 10**). *Pret.* da n. 1 a 7 e da 2 a 12 **Mand. I;** dal 9 al 37 **Mand. VII;** da n. 14 e 39 a fine **Mand. VI** — *Sez.* **Borgo Dora** — *Deleg. P. S.* **Borgo Dora** — *Circoscr. elett.* da n. 1 a 7 *Amm.* **Mand. VII** — *Politica* **Coll. II;** da n. 2 a 12 *Amm.* **Mand. VI** — *Politica* **Coll. III;** da n. 9 e 14 a fine *Amm.* **Mand. VII** — *Politica* **Coll. II** — I numeri pari *Parr.* **SS. Nome di Gesù,** quelli dispari *Parr.* **S. Gioachino;** dai corsi Tortona e Novara al fine *Parr.* **S. Gaetano.**

1. Gancia Maria fu Domenico ved. Rivella Bartolomeo.
3, 5, 7. Raby avv. Luigi fu Francesco.
9. Bevilacqua fratelli.
15. Società Ferr. Ciriè-Valli di Lanzo.
19. Audoli ing. Luigi. Bertola ing. Clemente.
21. Bertola Enrico.
27. Cagli Giuseppe.
33. Salza Silvio.
37. Ferraria Ottavio fu Eugenio.
39. Roberti fratelli (Ditta).
41. Carbone rag. Carlo.
43. Acino Adele in Carbone.
73. Municipio di Torino.
133. Cappello Giovanni.
135, 137, 139. Ricci di Cereseto march. Franc. (eredi).
143. Demanio dello Stato (Carabinieri Reali).
145. Calvi Giuseppa in Bordone.
147. Chiampo Caterina. Bardessono Giuseppe, Ferdinando e Michele fu G. B.
149. Luganotto Luigi.

4, 6. Raby comm. Michele.
14. Marino Simone e Luigi fu Giacomo.
14*bis*. Marino Luigi fu Giacomo.
16. Testa Maria.
16*bis*. Castellengo Luigi.
18. Vassallo Benedetta, Ariodante, Giovanni-Luigi.
24, 26. Bianchetta Angela ved. Fiorito.
30. Crola Felicita in Mombello.
32. Locati Paolo.
34. Fassio Elisabetta in Grossi.
36. Emanuel Luigia in Sperati.
44. Gonella Antonio fu Costant.
46, 48. Id. id.
50. Ferrero Giacomo fu Domenico.
52. Savarino Alfonsina fu G. B.
62 isol. Casalegno Cesare di Giovanni Domenico.
100. Treves ing. Abramo e rag. Elia-Eman. fu Samuele.
112. Actis Giorgetto-Pietro fu Giuseppe.
114. Mattiotto Defend. e Bianco Carolina coniugi.
116. Bergia Giov. e figli Gius., Teresa, Maria, Lucia, Angelo e Giuseppa. Sorba Giuseppe fu Domen.
118. Boccaccio Maria in Salsa.
120. Ghio Paolo fu Gabriele.
122. Mossetto Giov.-Dom. fu Giovanni Domenico.
126. Fubini cav. Samuel fu Sabato. Soc. Anon. Piemontese di elettricità.
128, 130. Demanio dello Stato (Manifattura tabacchi).
132, 134, 136. Id. id.
138, 140, 142. Id. id.
144, 146. Id. id.

REVEL Ottavio (Conte Thaon di), quarta via a sinistra del corso Vinzaglio, m. 300 (**N 13**). *Pret.* **Mand. III** — *Sez.* **Monviso** — *Sez. P. S.* **Monviso** — *Circoscr. elett. Amm.* **Mand. III** — *Polit.* **Coll. IV** — *Parrocchia* **SS. Angeli Custodi.**

Ministro delle Finanze di re Carlo Alberto, nacque in Torino ne' primi anni del secolo scorso, e vi morì il 9 febbraio del 1868.

5. Rocca cav. ing. Alfredo fu comm. avv. Luigi.
7. Demanio dello Stato.
11. Id. id. (Magazzino militare).
15. Gabetti Giovanni ed Ottavio fu Luigi. Cerruti Rosina fu Giov.
17. Id. id.
19. Bonelli ing. grand'uff. Enrico.

8. Municipio di Torino (Scuole Ricardi di Netro).
18. Incisa di Camerana-Costa marchesa Luisa.
20. Martinazzi Roberto.

REVELLO (Via), terza oltre via Villafranca, dal corso Peschiera al prolungamento del corso Vittorio Emanuele II (**G 13**). *Pret.* **Mand. V** — *Sez.* **S. Salvatore** — *Sez. P. S.* **S. Secondo** — *Circoscr. elett. Amm.* **Mand. V** — *Politica* **Coll. IV** — *Parr.* **Pozzo Strada.**

Comune nel circondario di Saluzzo: ha sorgenti minerali.

11. Istituto per le Case Popolari in Torino.
15. Ferrero Sismonda ved. Delbosco.
17. Passera Egidio fu Giuseppe.
21. Sereno Virginia, Ottavio, Francesco e Maria fu Lor.
23. Garrone Carlo-Gabr. fu Gio. Cavallo Virginia ved. Garrone.
25. Regis Angiolina fu Bartolomeo e Regis Marianna ved. Regis.
27. Gandiglio Domenico e Forno Angela coniugi.
31. Amboratore Luigi ed Avanzino Rosa-Teresa coniugi.
45. Debernardi fratelli. Nicola Serafino.
53. Repossi Enrico di Luigi.
57. Coda-Forno Pietro ed Edoardo fu Giuseppe.
59. Fantino Pierina.

20. Morello Giuseppe e Chabert Teresa coniugi.
22. Gallizio Giuseppe.
24. Garino fratelli.
26. Maradini Italo di Riccardo e Olivero Anna fu Vincenzo coniugi.
28. Savio Luigi.
30. Nosengo Vincenzo.
32. Sodero Giuseppe.
50. Torchio Secondo.
52. Vaglienti Antonio.
54. Vaglienti Giovanni.

REVIGLIASCO, strada vicinale e comunale nella frazione di S. Vito (**S 20**). *Pret.* **Mandamento V** — *Sez.* **Borgo Po** — *Sez. P. S.* **Borgo Po** — *Circoscr. elett. Amm.* **Mand. VI** — *Polit.* **Coll. V** — *Parr.* **S. Vito.**

Comune sulla collina di Torino, rinomato per le sue uve di freisa e i suoi frutti.

447. De Laugier bar. Giuseppe Carlo Alberto.
449. Girola Rosa fu Giovanni ved. Lombard.
451. Olivero Secondo e Canaveri Teresa coniugi.

446. Stillio Ernesto.
452. Minetto Paola in Rotta.
458. Dematteis Giovanni.
460. Aprato Natale. Arisio Fiorello.

RIBERI (Via), a sinistra di via della Zecca, oltre la via Montebello (**R 13**). *Pret.* **Mand. VI** — *Sez.* **Borgo Po** — *Sez. P. S.* **Po** — *Circ. elett. Amm.* **Mand. VI** — *Polit.* **Coll. III** — *Parr.* **della SS. Annunziata.**

Rinomato dottore in medicina e chirurgia, nato a Stroppo (Cuneo) nel 1794 e morto a Torino nel 1861. Ha un monumento nel cortile dell'Università.

1. Municipio di Torino.
3, 5. Id. id.

2. 4. Segre Ernestina vedova Segre.
6. Cattarello Angela.

RICASOLI Bettino, via che dal piazzale del ponte Regina Margherita mette a quello del Cimitero (**U 13**). *Pret.* **Mand. VI** — *Sez.* **Borgo Po** — *Deleg. P. S.* **Vanchiglia** — *Circoscr. elett. Amm.* **Mand. VI** — *Politica* **Coll. III** — *Parr.* **SS. Nome di Gesù.**

Fu uno dei principali fattori dell'Unità Nazionale. Nacque a Firenze nel 1809. Nel 1859 prese il governo della Toscana e procurò l'annessione al Piemonte. Fu due volte presidente dei Ministri. Morì nel 1880.

21. Maffei Domenico fu Carlo.

2. 4. Aymini Laura, Riccardo, Ilda e Giulio fu Ottavio.
6. Demanio dello Stato (Ministero della Guerra).
26. Tamagno Giulia fu Giuseppe in Ottonello.
30. Municipio di Torino (Scuola Lodovico Muratori).
38. Gradenigo conte dott. Gius. e Gobbato contessa Cesira coniugi.

RICOTTI Ercole, via prolungamento di via Denina, oltre il corso Regina Margherita (**R 12**). *Pret.* **Mand. I** — *Deleg. P. S.* **Vanchiglia** — *Circoscriz. elett. Amm.* **Mand. VI** — *Polit.* **Coll. III** — *Parr.* **SS. Nome di Gesù.**

Illustre storico nato a Voghera nel 1816, morto nel 1883.

1. Andreis Giuseppe fu Placido.

2. Marchisone Michele ed Anna coniugi.

RIDOTTO (Via del), in borgata Vittoria, prima a sinistra del corso Venezia (**O 7**). *Pret.* **Mand. VII** — *Sez.* **Borgo Dora** — *Deleg. P. S.* **S. Donato** — *Circoscr. elett. Amm.* **Mand. VII** — *Polit.* **Coll. II** — *Parr.* **Nostra Signora della Salute.**

15. Brasso Antonio e Peris Angela coniugi.
17. Gallo Francesca.
19. Crosetto Giovanni fu Luigi.
21. Pioletto Giovanni.
25. Società Anon. Stabilimenti Chimici Farmaceutici Riuniti Schiapparelli.

4. Peyretti cav. Ernesto.
6. Elli, Zerboni e C.
10. Marco Eraldo, Carlo e Paolo fu Stefano.
Penny-Ris Elisa fu Paolo.
12. Vecchietti Salvatore fu Gaud.
14. Vercelli Francesco e Giovanni fu Antonio.
18. Demichelis Luigi e Crosetti Caterina coniugi.
24. Albri Giuseppe e Gibbone Paola coniugi.

RIGHINO (Strada detta anche del Prus), a destra della strada Val Salice (**S 18**). *Pret.* **Mandamento V** — *Sez.* **Borgo Po** — *Sez. P. S.* **Borgo Po** — *Circoscr. elett. Amm.* **Mand. VI** — *Polit.* **Coll. V** — *Parr.* **S. Vito.**

19. Becker-Walter Federico.
21. Cecchetti Corinna ved. Tornotti.
25. Merteus Giulia Carlotta in Cortellezzi.
27. Galla Carlo fu Annibale e Lupo Giulia coniugi.
29. Vigano Natalina, Luiselli Carolina, Arosio Enrichetta Meruni Colomba, Accossato Clara e Sozzi Clementina.
31. Autino Carlo e figli Giovanni, Carmela e Marino.
33. Castaldi Alfonso ed Eugenia.

20. 22. Cortellezzi Giuseppe fu Andrea.
26. Marsaglia comm. Luigi.
28. Ceirano Giovanni (eredi).
30. Hebert march.ª Adele vedova Ferrero De Gubernatis.
32. Gilli Teresa, Lucia e Camillo fu Giuseppe.

RIMINI (Via), tra il piazzale del corso Chieti e la strada lungo Po in Vanchiglia (**W 12**). *Pret.* **Mand. VI** — *Deleg. P. S.* **Vanchiglia** — *Circoscriz. elett. Amm.* **Mand. VI** — *Politica* **Coll. III** — *Parr.* **Santa Croce.**

Siede Rimini in bella posizione vicino alla spiaggia dell'Adriatico.

3. Francone fratelli.
5. Bioletto Tommaso e Angelo fu Pietro.
9. Burzio e Pellazza.
11. Paoletti e Renacco (Ditta).

RISORGIMENTO (Piazza del), nella borgata Campidoglio, compresa fra le vie Nicola Fabrizi, Digione e Rosta (**H 10**). *Pret.* **Mand. VII** — *Deleg. P. S.* **S. Donato** — *Circoscriz. elett. Amm.* **Mand. VII** — *Politica* **Coll. II** — *Parr.* **S. Alfonso de' Liguori.**

In memoria del patrio Risorgimento, che portò alla unificazione del Regno d'Italia.

RIVALTA (Via), che dall'antica barriera di Orbassano si estende a ponente nella regione S. Paolo ed a levante prosegue parallela a via Torricelli sino al lato giorno Ospedale Mauriziano (**I 17**). *Pret.* fra il corso Stupinigi e la ferrovia di Milano **Mand. III** fra la ferrovia di Milano e la linea di cintura **Mand. V** — *Sez.* **Crocetta** — *Sez. P. S.* **S. Secondo** — *Circoscr. elett. Amm.* **Mand. V** — *Politica* **Coll. IV** — *Parr.* **Crocetta.**

Comune in circondario di Torino, presso il Sangone.

1. Tosco Battista fu Michele.
21, 23. Vandone e Momo, ingegneri.
25. Rolfo Camillo.
29. Borello Gius. fu Eusebio.
37. Binello Stefano.
— Demanio dello Stato (Ramo ferrovie).

8. Bercolini Gius.-Ercole.
10. Viscardi Francesco.
12. Id. id
14. Ferrari-Bardile Angiolina, Carolina Pietro e Giuseppe fu Fabrizio.
16. Corsino Giovanni e Florindo di Carlo.
18. Molinatti Michele.
38. Isolatto Giorgio.
40. Basso Luigi.
52. Dominici Luigi fu Antonio.

RIVARA (Via), nel borgo Campidoglio (**H 10**). *Pret.* **Mand. VII** — *Sez.* **Borgo Dora** — *Deleg. P. S.* **S. Donato** — *Circoscr. elett. Amm.* **Mand. VII** — *Polit.* **Coll. II** — *Parr.* **S. Alfonso de' Liguori.**

Comune canavesano in circondario di Torino.

4. Pozzi Elda-Ernestina fu Enrico.
9, 11. Anfosso Achille.
15. Taraglio Maria, Teresa, Enrichetta, Benedetto, Enrico, Giov. Batt. e Luigi di Giovanni.
19. Manzon Michele e Manza Delfina coniugi.
— Cavallero Marianna.
— Manzon Michele fu Franc.
— Cornaglia Anna in Tinivella.

4. Pozzi Elisa-Anselma ed Elda-Ernestina fu Enrico.
— Balbo Olimpia v. Chiabotto.
— Chiabotto Maurizio, Stefano, Battista, Roberto e Bonif.
— Cornaglia Giuseppe fu Francesco.
— Taraglio Francesco e Giuseppe fu Paolo.
— Bologna Romualdo.
— Serutti Vittorio.
— Taraglio Giuseppe fu Domen.
— Borgo Giuseppa ved. Varvello.
— Caubino Giov. ed Anselmo Clara coniugi e Ripa Achille figlia Giuseppina.
— Ziano Giovanni.
— Francia Nicola e Ziano Giacinta coniugi.
— Vigna Andrea.
— Cassulo Angelo.
— Barba Amedeo, Angela, Colombo, Natalina, Ottavio-Vittorio e Umberto.
— Isida Antonio.
— Finero Raffaele fu Gius.
— Chis Rosalia fu Giuseppe.
— Chis Delfina fu Costantino.

RIVAROLO, quarta via a destra del corso Ponte Mosca (**Q 10**). *Pret.* **Mand. I** — *Sez.* **Borgo Dora** — *Sez P. S.* **Borgo Dora** — *Circoscriz. elett. Amm.* **Mand. VII** — *Polit.* **Coll. II** — *Parr.* **S. Gioachino.**

Comune industriosissimo del Canavese.

1. Ravera Aurelio fu Luigi.
3. Id. id.

10. Cravenna dott. Santo.

RIVAROSSA (Via), borgata Monte Rosa, perpendicolare ed a sinistra del corso Ponte Mosca (**R 6**). *Pret.* **Mand. VII** — *Sez. P. S.* **Borgo Dora** — *Circoscr. elett. Amm.* **Mand. VII** — *Polit.* **Coll. II** — *Parr.* **Madonna della Pace.**

Comune in provincia e circondario di Torino.

9. Corsino Giovanni.
11. Sigismondi Enrichetta.
21. Gremo Maria.
23. Cibrario Caterina in Sandler.
25. Rocco Giuseppe.
27. Graglia Camillo e Luigi.

RIVIERA (Strada detta anche di mezzo), nella borgata Lingotto (**M 22**). *Pret.* **Mand. V** — *Sez.* **S. Salvatore** — *Deleg. P. S.* **Barr. di Nizza** — *Circoscr. elett. Ammin.* **Mand. V** — *Politica* **Coll. IV** — *Parr.* **Patrocinio di S. Giuseppe.**

Dal nome di una villa di proprietà dei baroni Casana.

335. Dem. dello Stato (Ferrovie).
585. Id. id.
625. Pasquario Antonietta e Vittorio fu Felice.

340. Deman. dello Stato (Ramo Ferrovie).
350. Casana bar. avv. Ern. fu Aless.
586. Dem. dello Stato (Ferrovie).
630. Ferrovie dello Stato (Casa cantoniera).

RIVOFREDDO (Strada del), tra le borgate Abbadia di Stura e Stura, prolungamento della strada del R. Parco. *Pretura* **Mand. VII** — *Sez.* **Borgo Dora** — *Circoscr. elett. Amm.* **Mand. VII** — *Polit.* **Coll. II** — *Parrocchia* **Abbadia di Stura.**

Antica denominazione di origine ignota.

505. Cha Giovanni fu Lorenzo. Scarfiotti Giov. fu Defend.
507. Scarfiotti Anna, Caterina, Maria, Teresa e Lorenzo fu Giuseppe.
Scarfiotti Lorenzo e Pietro fu Michele.

520. Pellegrino Luigi.
524. Gianotti Maria, Antonio, Gaspare e Lorenzo fu Carlo. Novarino Maria ved. Gianotti,
526. Bollito Pietro fu Tommaso.

RIVOLI (Strada antica di), tra le borgate Pozzo Strada e Cenisia, prolungamento della via Bardonecchia oltre il corso Trapani (**F 12**). *Pret.* **Mand. V** — *Sez.* **S. Salvatore** — *Sez. P. S.* **S. Secondo** — *Circoscr. elett. Ammin.* **Mand. V** — *Politica* **Coll. IV** — *Parr.* **Pozzo Strada.**

Comune alle dipendenze di Torino. Storico castello ove fu tenuto prigioniero re Vittorio Amedeo II nel 1731. Tessiture, molini ed altre industrie.

47. Festa Franc. e figlio Gio.
69. Sonetto Francesco.
71. Mascias cav. Franc.-Feder
73. Gianolio Laura in Denicolai.
77. Bronzo Anna ved. Volpatti e figlia Giuseppa.
79. Olivero Alessandro e Volpatto coniugi.
87. Rua Cesare e Gay Angela coniugi.
89. Enriù Gio.-Mattia e Vacca Giuseppina coniugi
121. Bellia comm. Celestino fu Bernardo e figli.
625. Ratti Giuseppe e Chiesa Maddalena coniugi.
645. Valperga Giuseppe.

66. 68. Caretto Ang. di Sec.
70. Gandiglio Tomaso.
72. Casetta Domenico.
74. Morizio Carlo.
78. Oletti Luigi di Carlo e Signorelli Rosa coniugi.
80. Nelva geom. Raimondo.
82. Giordanino Maria in Ghiotti Domenico.
84. Migliau Adele in Pesaro.
92. Lambert Francesco.
92*bis*. Trucatto Giov. di Dom.
96. Gusetti Pietro.
104. Monge Giovanni Battista.
106. N. N.
108. Negri Felice fu Domenico.
124. Bruno Lorenzo di Stefano.
126. Asinelli Carlo, Giov., Lucia, Rosa, Giuseppina, Maria e Giuseppe fu Giovanni. Antona Angela ved. Asinelli.
128. Migliore Francesco.
130. Sogno Luigi e Carlo frat.
624. Ferrero Luigi di Antonio.
626. Defilippi Luigia in Berutti.
640. Società *L'Alpina*, fabbrica di fiammiferi.
646. Cumino Luigia in Gay.
648. Aderto Raffaele fu Giuseppe.

RIZZETTI, strada nella borgata Lucento. *Pret.* **Mand. VII** — *Sez.* **Borgo Dora** — *Deleg. P. S.* **S. Donato** — *Circ. elett. Amm.* **Mand. VII** — *Polit.* **Coll. II** — *Parr.* **di Lucento.**

ROBASSOMERO, via protendentesi dalla p. S. Pietro in Vincoli fino alla via Cigna (**O 9**). *Pret.* **Mand. I** — *Sez.* **Borgo Dora** — *Sez. P. S.* **Borgo Dora** — *Circoscriz. elett. Amm.* **Mand. VII** — *Politica* **Coll. II** — *Parr.* **S. Gioachino.**

Comune sulla destra della Stura di Lanzo.

1. Picc. Casa Divina Provvid.
3. Opera Pia Barolo.

7. Arduino Giuseppe.
13. Nigra Lucia ved. Cappa Carlo.
15. Albera sac. Paolo e condom. e Rinaldi sac. Filippo.
39. Verna Andrea.
45. Ricossa.

6. Picc. Casa Divina Provvid.
10. Armanda teol. Lorenzo.
12. Danieli Gius. fu G. B.
14. Cassardo Enrico.

ROBILANT Spirito Benedetto (Via), a levante degli isolati fronteggianti la piazza Solferino (**O 13**). *Pret.* **Mand. IV** - *Sez.* **Monviso** — *Sez. P. S.* **Monviso** — *Circ. elett. Amm.* **Mand. III** — *Polit.* **Coll. IV** — *Parr.* **S. Carlo.**
Distinto mineralogo piemontese, e ingegnere militare. Autore di molte opere di mineralogia e metallurgia.

3. Gianotti bar. Romano.

2, 4. Marsaglia ing. Giov., Luigi ed Ernesto fu Giacomo.
Giaj-Levra Vincenza, Augiolina e Maria di Antonio.
8. Ceriana ing. comm. Francesco.

ROCCA (Via della), seconda a destra di piazza Vitt. Eman. I, fino al corso Vitt. Eman. II, m. 710 (**R 14**). *Pret.* **Mand. IV** - *Sez.* **Po** — *Sez. P. S.* **Po** — *Circoscr. elett. Amm.* **Mand. IV** - *Polit.* **Coll. III** — Numeri pari: da piazza Vitt. Eman. I a via Maria Vittoria *Parrocc.* **SS. Annunziata;** da via Maria Vittoria a via Ospedale *Parr.* **S. Francesco da Paola;** da via Ospedale al fine *Parr.* **S. Massimo** — I numeri dispari: da piazza Vitt. Eman. I a via Ospedale *Parr.* **SS. Annunziata;** da via Ospedale al fine *Parr.* **S. Massimo.**
Da un forte con torre esistente anticamente in questa via.

1. Sella cav. Tancredi.
5, 7, 9. Thaon di Revel e S. Andrea march. avv. Ottavio fu Ignazio.
11. Claretta barone Amedeo fu Gaudenzio.
13, 15, 17. Id. id.
19. D'Harcourt Adele, Albertina, Alberto, Margh., Maria e Maria-Luigia fu Erasmo.
Ferrero Fieschi Della Marmora cont.ª Enrich. fu Tom.
21. Visconti d'Ornavasso barone Carlo Alberto e Perrone di S. Martino bar.ª Miriam Teresa Elisabetta nata Visconti d'Ornavasso.
23. Ogliani Amalia, Maria e Rosa fu Carlo.
25. Engelfred Maria-Alberta, Evelina ed Anna fu Gius.
27, 29. Claretta Assandri conte Luigi, Carlo Alberto e Camillo fu Federico.
31. Conelli de' Prosperi Carlo-Alb., Franc., Anton.ª, Car.ª, Maria e Alb.ª fu Carlo.
33. Id. id.
35. Barbaroux cont.ª Elodia fu Luigi.
37. Manfredi Maria Teresa ed Isabella di Ferdinando.
39. Ferrero Fieschi Della Marmora march.ª Enrichetta in Mori Ubaldini degli Alberti conte Mario.
41. Pagliano Mario-Fiorenzo, Fedele-Mario e Anna fu Pietro frat. e sor.
Ferrero Aspasia fu Carlo.
41*bis*. Fiorio Edvige in Casaccia.
43. Spinola march.ª Gerolama in Guasco di Bisio.
45. Gautier di Confiengo conte Roberto.
47. Guidobono-Cavalchini Garofoli bar. Alessandro.
49. Grondona Fil. fu Giov.

2. Fontana ing. Vincenzo.
4. Ospizio di Carità.
6. Id. id.
10. Resegotti dott. Luigi fu Giov.
12. Id. id.
14. Del Carretto di Moncrivello march. Carlo e figli Gustavo e Walburga.
16. Germano Rosalia ved. Servais.
18. Denina Pierina fu Vinc. in cav. Bonvicino; Bonvicino nob. Elena di avv. Cesare in Frigerio nob. Ettore.
20. Guerrieri di Mirafiori e Fontana Fredda conte Gastone e Boasso cont.ª Margherita coniugi.
22. Borione Guglielmo.
24. Gazelli di Rossana conte Alb.
26. Id. id.
28. Zanotti-Bianco cav. ingegnere Ottavio.
30. Muggia ing. Achille e figlia Lidia.
32. Fenolio ing. comm. Michele Antonio.
34. Decavero cav. colonnello Antonio.
36. Fenolio ing. comm. Mich. Ant.
38. Solaroli di Briona march.ª Matilde.

ROCCABRUNA (Via), tra lo scalo di Porta Nuova e la ferrovia di Genova, perpendicolare a destra di via Savonarola (**M 18**). *Pret.* **Mand. V** — *Deleg. P. S.* **Barr. di Nizza** — *Circoscr. elett. Amm.* **Mand. V** — *Polit.* **Coll. IV** — *Parr.* **Crocetta.**
Comune in provincia e circondario di Cuneo.

3. Piacenza Carlo e Trovatti Maria coniugi.

ROCCAPIATTA (Via), in borgata Cenisia a sinistra della strada di Francia, seconda a destra della via Bardonecchia (**F 12**) *Pret.* **Mand. V** — *Sez. P. S.* **S. Secondo** — *Circoscriz. elett. Amministr.* **Mand. V** — *Polit.* **Coll. IV** — *Parr.* **Pozzo Strada.**
Comune nella provincia di Torino, circond. di Pinerolo.

4, 6, 10. Schalck Enrico e C.
14. Garizio avv. Gian-Giorgio ed avv. Ettore Francesco fu Eusebio.

ROCCAVIONE (vedi Conte di Roccavione).

ROCCIAMELONE, via nella borgata Campidoglio (**H 10**). *Pret.* **Mand. VII** — *Sez.* **Borgo Dora** — *Deleg. P. S.* **S. Donato** — *Circ. elett. Amm.* **Mand. VII** - *Polit.* **Coll. II** — *Parrocchia* **S. Alfonso de' Liguori.**
Sprone delle Alpi Graje, alto 3537 metri, presso Susa. Su di esso si erge un monumento a Maria SS.

11. Virano Giovanni fu Luigi.
15. Cougnet dott. cav. Filippo.
17. Altina fratelli e sorella.
19. Basso sorelle Rosina e Sabina.

14. Forte Giov. Oreste fu Felice ed Emma in Goria.
16. Burzio Felice fu Carlo.
18. Società *Novella Unione.*
22. Peano Paolina ved. Mosso e figli Giulio, Carlo, Giacinta Ida e Maria.

ROCHÉ (Strada del), in fraz. Villaretto, oltre il Ponte Stura. *Pret.* **Mand. VII** — *Sez.* **Borgo Dora** — *Deleg. P. S.* **S. Donato** — *Circ. elett. Amm.* **Mand. VII** — *Polit.* **Coll. II** — *Parrocchia* **Abbadia di Stura.**

20. Valenzano Delfina vedova Gianotti.

ROCHEMOLLES (Via), in regione Pozzo Strada, parallela a destra dello stradale di Francia oltre la strada Basse di Dora (**B 11**). *Pret.* **Mand. VII** — *Deleg. P. S.* **S. Donato** — *Circ. elett. Amm.* **Mand. VII** — *Polit.* **Coll. II** — *Parr.* **Pozzo Strada.**
Comune in circondario di Susa a 1659 m. sul livello del mare.

1. Bramardi Maurizio fu Andr.
9. Gribaudo Angelo e Bertola Margherita coniugi.
11. Bramardi Maurizio fu Andrea.

4. Gatti Vittorina in Facchini.
6. Prin-Abeil Giovanni e Francesco fu Francesco.
8. Chiapasco Luigi fu Paolo.
20. Bonardi Gius. fu Paolo.
22. Barberis Maria in Morando.

RODI, tratto di via corrente parallelo a notte di via Cernaia tra le vie Botero e Stampatori (**O 13**). *Pret.* **Mand. I** — *Sez.* **Moncenisio** — *Sez. P. S.* **Moncenisio** — *Circoscr. elett. amm.* **Mand. II** — *Polit.* **Coll. I** — *Parr.* **S. Maria di Piazza.**
Bellissima isola del mare Egeo, occupata dalle truppe del gen. Ameglio il 5 maggio 1912, durante la guerra italo-turca.

ROLANDO (Via), fra piazza Cavour e piazza Maria Teresa (**R 15**). *Pret.* **Mand. IV** — *Sez.* **Po** — *Sez. P. S.* **Po** — *Circoscriz. elett. Amm.* **Mand. IV** — *Polit.* **Coll. III** — *Parr.* **S. Massimo.**
Medico, nato in Torino nel 1773, mortovi nel 1831. Scrisse sulla forza della vita e sulla struttura del cervello.

1. Biscaretti di Ruffia conte Roberto.
5. Solaroli di Briona march. Davide.

2. Rey Guido e Ugo fu Giacomo.
4. Id. id.

ROMA, via fra piazza Castello e piazza Carlo Felice (Stazione Porta Nuova): è interrotta dalla piazza S. Carlo, m. 600 (**P 14**). *Pret.* **Mand. IV** — Sino ai n. 18 e 23 *Sez.* **Dora;** indi al fine *Sez.* **Monviso** — Da piazza Castello a piazza S. Carlo *Sez. P. S.* **Dora;** indi al fine *Sez.* **Monviso** — *Circoscriz. elett.* fino ai n. 23 e 18 *Amm.* **Mand. I** — *Polit.* **Coll. I;** dai n. 25 e 20 al fine *Amm.* **Mand. III** — *Polit.* **Coll. IV** — I numeri pari: da piazza Castello a via Bertola *Parr.* **S. Tommaso;** da via Bertola a piazza S. Carlo *Parr.* **S. Filippo;** da via Alfieri al fine *Parr.* **S. Carlo** — I numeri dispari: da piazza Castello a via Finanze *Parr.* **S. Giovanni;** da via Finanze a piazza S. Carlo *Parr.* **S. Filippo;** da via Alfieri al fine *Parr.* **S. Carlo.**
Dedicata a questa illustre città, ora capitale del Regno, il giorno della sua annessione al regno d'Italia, nel 1870.

1. Peracca cav. Alfredo, conte Mario-Giacinto fu Angelo.
Cappa Oreste fu Giovanni.
3. Peracca cav. Alfredo, conte Mario-Giacinto fu Angelo.
Cappa Oreste fu Giovanni.
5, 7. Frizzoni Andr. Teod., Caterina in Rocco e Giov.-Roberto fu Giovanni.
Frizzoni Cecilia ved. Frizzoni Gasp. e figli Gaspare, Luigi, Anna-Ernestina, Cecilia-Luigia, e Orsola-Barbara.
Rovio Angela in Belli.
9. Opera Pia Gaia.
11. Chiarella Achille e Vitt. Gio. fu Daniele.
13. Morozzo della Rocca Elena in Sonnino; Francesetti d'Hautecour Margherita in Nicolis di Robilant e Clotilde detta Nilda di Manfr. e Francesetti di Hautecour Manfredo fu Vittorio.
15. Fagnoni cav. Antonio fu Dom. Barale Adele in Bogliani.
Ferreri Francesca ved. Silvano e figli Emilio ed Elena.
17. Giordano Adelina, Rosina, Bartolomeo, Angiolina e Giuseppe fu Bernardino.
19. Camerini avv. Camillo fu Ang. e figli Augusto e Mario.
21. Perrin Teodoro.
23. Vinardi Maria in De Petro.
Canonico Stella ved. Airale.
Gamba Ang. fu Giov., Lodov., Luigi, Maria in Ciocchetti e Teresa fu Bernardo.
Segue 23. Bertolotti Chiaffredo e Rossi Maria Teresa ved. Bertolotti madre e figlio.
Bertolotti Fanry ved. Roux.
Imbrico Francesco.
Teppa Angelo fu Ferdinando.
Serra Vincenzina in Serra.
25. Lanza Gius. fu Mich.
27. Rossi Paolo fu Gius. e Molina Luigi di Paolo.
29. Carbone ing. Pasquale, Carlo, Maddalena, Emilia e Serafina fu Antonio.
31. Serra march. Vincenzo fu Gian Carlo.
33. Maresca Giuseppina in Sartore e Momigliano Liliana e Maria-Lucia
35. Arizzoli E. e C. (Ditta)
37. Buridan ing. Giov., avv. Paolo e Clementina in Parato.
Giuliani Maria-Antonietta in Bargis, Giulia e Maria fu Giorgio.
Orsolano Giov. Batt. fu Lor.
39. Giuliani Giov. Batt. e Giuseppe fu Giorgio.
Borot dott. Valentino.
Bergia Giov., Rosa, Teresa, Caterina, Angela, Michele, Anna e Giuseppina.
Gabbio Pietro.
41. Pia Luigia ved. Miletto (*prospiciente la via*).
Alferro Teresa fu Pietro.
Tamagnone Gius. Lor. fu Gio.
Maccagno Cater.ª ved. Borgi e figli Cecilia, Cristina, Eusebio, Malvina, Orsola fu Emanuele.
Giuliani Giorgio fu Giorgio (eredi).
Gabbio Pietro.
Bressi Giuseppe.
41*bis*. Bressi Anna e Luisa fu Giuseppe.
43. Varrone Maria in Grasso.

2. Radicati di Primeglio Maria Cristina e Vincenzina di Federico.
Di Conturbia cont.ª Teresa ved. Brero ed Emma fu Luigi.
Della Chiesa di Cinzano cont.ª Polissena in Galleani.
Gribodo cav. ing. Gio., Resico conte Giuseppe-Vittorio di Palazzolo.
Gramaglia cav. Emilio.
Barberis Emilia in Turris.
Antolotti Domenica.
Bouffier Vittorina.
4. Ansaldi Dom. fu Pietro.
Berta Edoardo e Regina fu Pietro.
Pisceria Eugenio e Giuseppina di Giac.
Ansaldi Felice, Giuseppa, Luigi e Pietro di Domenico.
Spazzi Vittorio e Cesare fu Giuseppe.
6, 8. Bonvicino cav. Cesare.
Auger (eredi).
Ruffino fratelli e sorelle fu Ippolito.
Dionisio dott. Ignazio.
Teppa Angelo fu Ferdinando.
10, 12. Bonvicino cav. Cesare fu Angelo.
14. Daziani Roberto.
16. Gallian Luigia (eredi).
Geisser avv. comm. Alberto.
18. Id. id.
20. Gonella cav. avv. Francesco.
Gonella ing. Lodovico.
Gonella Carlo.
22. Gonella cav. avv. Francesco.
24. Gonella Maria Teresa ved. Denina.
26. Giacobini Augusto.
28. Biglia cav. Riccardo.
30. Fornaris cav. uff. avv. Guido fu Vincenzo.
32, 34. Blanchin Antonio e figlio Lorenzo.
36. Carron-Ceva Augusto, Enrico e Mario fu Felice.
38. Id. id.
40. Soc. Ghersi per esercizio cinematografo.
42. Engelfred Maria-Alberta, Evelina ed Anna fu Giuseppe.

ROMAGNOSI Gian Domenico, via tra il viale Stupinigi e la via Rosmini parallela a nord al prolungamento della via Genovesi oltre il corso Sommeiller (**N 17**). *Pretura* **Mand. V** — *Sez.* **Crocetta** — *Sez. P. S.* **S. Secondo** — *Circ. elett. Amm.* **Mand. V** — *Polit.* **Coll. IV** — *Parr.* **della Crocetta.**
Celebre giureconsulto, filosofo e fisico. Nato a Salsomaggiore nel 1761, morto nel 1835. La sua città nativa gli eresse un monumento.

3. Ramella Battista, Agostina-Margherita e Paola fu Gius.
5. Giraudo Emilio e Pietro frat.

ROMAGNANO (Via), in borgata Tesoriera a destra dello Stradale di Francia, parallela a giorno del prolungamento di via Cibrario (**F 9**) *Pret.* **Mand. VII** — *Deleg. P. S.* **S. Donato** — *Circoscr. elett. Amm.* **Mand. VII** — *Polit.* **Coll. II** — *Parr.* **Pozzo Strada.**
Comune, di origine antichissima, della provincia e circondario di Novara, posto sulla riva sinistra del torrente Sesia.

6. Forno Giovanni.
8. Aprà Anna in Mollo.
12. Crola Felicita in Mombello.
14. Cullino Giuseppe di Giovanni.
16. Merlo Tommaso e Capirone Rosa coniugi.
18. Comoglio Domenico e Actis Luigia coniugi.
20. Salassa Domenico e Bertone Aurelia coniugi.
22. Abrate Filiberto-Giovanni e Frassati Cesira coniugi.
46. Nicola Gio. e Giustetti Anna-Angela, coniugi.

21. Ellena Antonio di Nicola.
23. Bassino Giuseppe.
25. Maffiodo Maurizio fu G. B. e Maffiodo Ermelinda di Francesco coniugi.

ROMANI Felice, forma trivio col corso Casale e via Monferrato (**T 15**). *Pret.* **Mand. VI** — *Sez.* **Borgo Po** — *Sez. P. S.* **Borgo Po** — *Circ. elett. Amm.* **Mand. VI** — *Polit.* **Coll. V** — *Parr.* **Gran Madre di Dio.**
Poeta lirico e critico, vissuto molti anni a Torino, nato in

Genova nell'ultimo quarto del secolo XVIII e morto a Moneglia presso Sestri Levante nel 1865.

1. Gardino Vittorio, Camilla e Luigia fu Vincenzo.
3. Garaccioni Adelaide - Enrichetta fu Giovanni.
5. Morelli Ifigenia, Lidia, Ennio, Alda, dott. Dorio e Dora di cav. Efisio.
7. Ferrari prof. Ambrogio.
9. Monneret de Villar Delfina in Marchesa.
15. Bellingeri Domenica vedova Beretta.
19. Zeno Eug. in Grondona.
21. Id. id.

2. Gamero Francesco fu Gius. march. di Montesion.
4. Navone cav. Enr. fu Carlo.
8. Operti Giovanni fu Matteo.
8*bis*. Tosca nob. Giuseppe fu avv. Luigi.
10. Guidetti contessa Bianca in Conti.
22. Quaglia Lorenzo.
24. Roggero Giovanni e Rossetti Lina coniugi.
26. Maglioni Zaveria.
28. Valerio Lorenza ved. Morra.
30. Savio Umberto e Giacomina coniugi.
32. Ferrero Guido fu Luigi Claudio (eredi).

ROMOLO GESSI (Via), regione Crocetta, a sinistra e perpendicolare del corso Vinzaglio, tra questo e il corso Orbassano ed a giorno della via Marco Polo (**L 16**). *Pretura* **Mand. III** — *Sez.* **S. Salvatore** — *Sez. P. S.* **S. Secondo** — *Circoscr. elett. Amm.* **Mand. V** — *Polit.* **Coll. IV** — *Parr.* **della Crocetta.**

Celebre esploratore, nato a Costantinopoli nel 1828 da padre ravennate. Esplorò nel 1876 il corso del Nilo, opera questa che fu la gloria precipua del Gessi. Morì in Suez nel 1881, reduce di una disastrosa spedizione sul medesimo fiume.

RONCHI, via e strada vicinale in frazione di Cavoretto, oltre il Ponte Isabella dallo stradale di Moncalieri (**Q 24**). *Pret.* **Mand. V** — *Sez.* **Borgo Po** — *Sez. P. S.* **Borgo Po** — *Circoscr. elett. Amm.* **Mand. VI** — *Polit.* **Coll. V** — *Parr.* **di Cavoretto.**

1. Battaglio Luigia in Torretta Luigi.
3. Gallea Giov. Batt. fu Giov.
5. Pereno Franc.ª, Elisabetta, Margher., Maria, Adele e Giuseppe fu Martino.
9. Ferrua cav. Pietro fu Pietro.
11. Sinigaglia Salomone.
15. Molinatti Emilia in Sesto Gio.
17. Bettolio ing. Carlo.
21. Serra Paolina e Virg.ª di Gio.
23. Fiumi Ida in Rosso.
25. Bogliani Ernesto.
27. Palestrino Ter. in Bianchi.
29. Porcheddu comm. ing. Giov.-Antonio.
31, 33, 37. Id. id.
39, 41. Id. id.
43. Roncaroli Libera - Paola in Argan.
45. 47. Faulis Teresa in Airino cav. Giuseppe.
49. Ballor Antonio fu Giuseppe.
51. Ballor frat. fu Giuseppe.
53, 55. Musso ing. Maur., avv. Gius., Anna Maria, Carlotta ed Alessandra fu Giuseppe Antonio.

6. Pereno Gius. Enr. fu Gius.
8. Perino cav. Dom.-Fedele.
10. Pereno Giuseppe fu Felice.
12. Rubino Franc. di Ant. e Rubino Antonio fu Luigi.
22. Feriolo Giovanni.
24. Gallea Lorenzo.
32. Rubino Giovanni e Bocca Carolina coniugi.
Rubino Alberto e Giuseppe fu Giuseppe-Michele.
34. Rubino Antonio fu Michele.

RONCHI (Strada comunale ai). — *Parr.* **di Cavoretto.**

181. Stevano Giov., Clotilde, Teresa, Gius., Mario, Giacomo, Margh., Aug., Adolfo e Maria fu Antonio.
183. Gallea Lorenzo fu Giovanni.
185. Aymerito cav. Clemente fu Clemente.
187. Bongioanni dott. Cesare-Pietro fu Giov. Batt.
189. Gallea Lorenzo fu Giovanni.
191. Segre Irma di Giuseppe in Lattes.
193. Rovey Lodovico fu Luigi.
195. Leardi-Rubiola Giulia.
197. Giachero Ferdin. fu Domen.
199. Costantino Emanuele.
201. Boccardo Giuseppe.
207. Rovey Vincenzo.
207. Rovei fratelli e sor. fu Luigi.
211. Barberi Giuseppe fu Luigi.
213. Guanzini cav. Gio. di Franc.
215. Martellini Basilia ved. Festa.
217. *Villa Ferrero*.
229, 231. Sinigaglia Leone fu Abramo.
233. Bruno Celestina in Garrone.
235. Gramaglia Ant., Fel., Gius., Pietro e Stefano fu Gius. Gramaglia Antonio di Fel.
237. Rubino Francesco.
245. Merlino Pietro.
247. Bosco Antonio fu Domen. Bosco Giuseppe fu Antonio.
249. Bertinetti Luigi e Garrino Marcella coniugi. Lupo Giovanna in Bocca (eredi).
251. Gariglio Napoleone e Gariglio Virginia coniugi.
253. Negro Teresa di Pietro in Berruto.
255. Bosco Giuseppe fu Domen.
275. Chinelli Paolo, Lina, Maria, Emma e Teresa fu Giov.
277. Valle Gaetano fu Giuseppe.
281. Bert Giuseppe e Naretto Elisabetta coniugi.
291. Brunetti Francesca vedova Pastore.
293. Franco Giuseppe fu Franc.
303. Gramaglia Luigi, Giov., Fe Dom., Franc., Margher. Ignazio.
323. Rubino Orsola-Rosa fu Giseppe in Lupo.
325. Picc. Casa Divina Provvi
335. Signetti Nat., Ant. e Mari
341. Meano ing. Cesare (eredi). Bosco Giuseppe fu Antom Bosco Teresa fu Domeni in Fantino.
345. Bocco Giovanni fu Gius.
349. Perino Elisabetta, Fran Giov. e Lucia fu Anton

180. Società di M. S. *Lavoro Cooperazione*.
182. Rubino Margherita fu A
184. Falchero Gius.ª in Torto
186. Fiacchetti Bened.ª in Ferre
188. Rovey Luigi fu Gius. (ered
190. Giuliani Ester in Nicol
194. Chicco Eman. fu Filiberto Pereno Caterina coniugi.
196. Rovey Lodovico fu Luigi
198. Zinelli Virginia in rag. storino.
232. Bruno Celest.ª in Garron
234. Saporetti Augusto.
238. Rubino Gaspare e Boc Giovanna coniugi.
240. Gramaglia Sebastiano.
242. Rosso Michele fu Francesc e Roccato Amedea coniug
246. Rubino Franc., Gasp., Gio chino, Rosa e Ang.ª fu Gi
248. Aubert Enrichetta fu Bart
250. Rosso Giovanni fu Fra
252. Goitre Giov., Gius., And fu Crist., e Goitre Rosa Andrea; Rubino Giuse ed Andrea di Antonio. Rubino Antonio fu Fel Gramaglia Ang.ª ved Rubi Rampone Emilia ved Boario. Boario Salvina e Teres Crivello fu Giuseppe. Bosco Maria e Pietro Gasparc.
254. Cravero Carlo e Giorgi Domenico.
256. Id. id.
262. Ferrato Ad., Maria, Carl Clot., Emma e Clemen fu Maggiorino.
270. Briccarello Secondo e tonio fu Emilio.
278. Valle Emilio.
280. Valle Luigi.
286. Lanza Paolo e consort Cipollina Antonio e Gio
290. Giacomasso Paola in cardo.
292. Cipollina Michele.
294. Zeppegno Stefano.
296. Data Luigi e Felicina fu F
298. Rovagna Adel. in Rast
300. Bosco Gaspare e Boario richetta coniugi.
302. Ovazza Ester in Norzi.
304. Malinverni Elvira in lerini.
306. Perosino Adina in Mus
308. Rostagno Ida.
314. Podio Felice.
316. Vigitello Giovanni (ered
320. Feriolo Ignazio, Giul Margherita fu Martino
322. Lupo fratelli e sorelle fu Giorgio-Pietro.
336. Grande Angela in Ottenga.
338. Gariglio Maddal., Olimpia, Giacinto e Giov.ª fu Mich

342. Perino Vinc., Giov., Emilio e Michele fu Michele.
346. Feno Olimpia in Gariglio.
[illegible]. Fiacchetti Benedetta in Ferreri.

RONDISSONE (Via), borgata Monte Rosa, perpendicolare e a destra del corso Vercelli (**R 5**). *Pret.* **Mand. VII** — *Sez. P. S.* **Borgo Dora** — *Circoscr. elett. Amm.* **Mand. VII** — *Polit.* **Coll. II** — *Parr.* **Madonna della Pace.**

Comune in provincia e circondario di Torino.

7. Conti Giuseppe e Costero Marianna coniugi.
[illegible] Strocco Cristina in Colombo.

8. Enria Pietro fu Domenico.
[illegible] Laurella Pietro e Morizio Teresa coniugi.

ROSA (vedi Norberto Rosa).

ROSA GOVONE (Via), fra la via Asti e la cinta daziaria, a notte della via Villa della Regina (**T 15**). *Pret.* **Mand. VI** — *Sez.* **Borgo Po** — *Sez. P. S.* **Borgo Po** — *Circoscr. elett. Amm.* **Mand. VI** — *Polit.* **Coll. V** — *Parr.* **Gran Madre di Dio.**

Benemerita fondatrice di vari istituti a Mondovì, Torino, Savigliano, Saluzzo, Chieri, ora chiamati delle *Rosine*. Nacque nel 1716 e morì nel 1779.

1. [illegible] Bosq Elidia di Giuseppe ved. Rochette.
[illegible] Navone cav. Enrico.
[illegible] Bosq Elidia ved. Rochette.
[illegible] Savio Pietro.
[illegible] Marchi Prospero Carlo di Eugenio.

4. Nicolai Giov. fu Agostino.

ROSARIO SANTA FÈ Via, da aprirsi, parallela a [illegible] della via Buenos-Ayres, [illegible] il corso Stupinigi e la ferr[illegible] di Genova (**H 22**). *Pret.* **Mand. V** — *Sez. P. S.* **S. Secondo** — *Circoscr. elett. Amm.* **Mand. V** — *Polit.* **Coll. IV** — *Parr.* **della Crocetta.**

È una delle città più importanti dell'Argentina e dell'America Meridionale. Centro importantissimo per l'emigrazione italiana.

ROSAZZA (Via), in regione Vanchiglietta, perpendicolare e a nord della via Oropa (**V 12**). *Pret.* **Mand. VI** — *Deleg. P. S.* **Borgo Dora** — *Circoscr. elett. Amm.* **Mand. VI** — *Politica* **Coll. III** — *Parr.* **Santa Croce.**

Comune in provincia di Novara, circondario di Biella.

1. Foggia fratelli.
3. Melandrino Domenico.
[illegible] Bologna Giuseppina in Ghirardi.

2. Varvello Sebastiano.

ROSINE (Via delle), rimpetto alla Chiesa della SS. Annunziata, da via Po a via dell'Ospedale, m. 300 (**R 14**). *Pretura* **Mand. IV** — *Sez.* **Po** — *Sez. P. S.* **Po** — *Circoscr. elett. Amm.* **Mand. IV** — *Polit.* **Coll. III** — I numeri dispari da via Po a via Maria Vittoria *Parrocchia* **SS. Annunziata;** da via Maria Vittoria al termine e tutti i numeri pari *Parr.* **S. Francesco da Paola.**

Prende nome dall'istituto fondato nel 1756 da Rosa Govone da Mondovì, per l'educazione delle fanciulle e perchè col lavoro esse si procurino onesta esistenza.

1. Canta Giuseppe fu Franc.
1*bis*. Rebaudengo conte avv. Eugenio.
3. Municipio di Torino.
5. Istituto delle Rosine.
7, 9, 11, 13, 15. Id. id.

2. Murialdo Maria Teodora e Nicolina fu Ernesto. Malcotti Ernesto, Battista, Paola ed Ernesta di Martino. Malcotti cav. geom. Martino fu Giov. Batt.
4. Morgando Paolina in Malcotti Filippo.
6. Borelli Giovanni e Michelangelo fu Giov. Batt.
8. Educatorio Duchessa Isabella dell'Opera Pia di S. Paolo.
10. Engelfred Ter. ved. Bertetti.
12. Ricotti prof. Mauro.
12*bis*. Mendicità Istruita.
14, 16. Id. id.
18, 20. Id. id.

ROSMINI Antonio (Via), tra lo Scalo di Porta Nuova e lo stradale di Stupinigi (**N 17**). *Pret.* **Mand. V** — *Sez.* **S. Salvatore** — *Deleg. P. S.* **Barr. di Nizza** — *Circoscr. elett. Amm.* **Mand. V** — *Polit.* **Coll. IV** — *Parr.* **della Crocetta.**

Ecclesiastico insigne, uno dei più grandi filosofi e pedagogisti italiani, nato a Rovereto nel Trentino nel 1797, morto a Stresa nel 1855.

ROSOLINO PILO (Via), in borgo Campidoglio, a giorno della via Giacomo Medici, tra la via Digione ed il corso Lecce (**G 11**). *Pretura* **Mand. VII** — *Deleg. P. S.* **S. Donato** — *Circ. elett. Amm.* **Mand. VII** — *Polit.* **Coll. II** — *Parr.* **S. Alfonso de' Liguori.**

Illustre patriota palermitano che nel 1860 partì con un solo compagno per la Sicilia a preparare il terreno a Garibaldi. Nato nel 1820, morì nel 1860.

1. Verna Andrea fu Stefano.
3. Ricaldone Elvira in Fontana.
21. Ponzano Evasio (Ditta).
23. Ponzano geom. Giuseppe.

12. Ponzano geom. Giuseppe.
14. Id. id.

ROSSANA (Via), in borgata S. Paolo, parallela ed a levante del corso Racconigi tra la via Monginevro ed il corso Peschiera (**G 14**). *Pret.* **Mand. V** — *Sez. P. S.* **S. Secondo** — *Circoscr. elett. Amm.* **Mand. V** — *Polit.* **Coll. IV** — *Parr.* **di Pozzo Strada.**

Comune della provincia di Cuneo, sulla riva destra del torrente Varaita.

10. Borsotti Francesco fu Pietro.
12. Saul Cristina ved. Suita.
14. Mezzadonna Vito e Malabaila Luigia coniugi.
16. Novarese Giovanni e Goria Maria coniugi.
18. Rolfo Tommaso e Cazzolini Celeste coniugi.
20. Angiono Margher. ved. Ressa.
22. Coletto Francesco e Pettigiani Giuseppa coniugi.
24. Pastore Cesare e Lebole Paolina coniugi.
26. Giordano Gius. fu Giacomo.
28. Id. id.

ROSSETTI Gabriele (Via), normale della strada comunale di Abbadia di Stura, lungo il lato di notte della manifattura Tabacchi, sino all'incontro del corso Guerrazzi (**V 7**). *Pret.* **Mand. VI** — *Deleg. P. S.* **Borgo Dora** — *Circoscr. elett. Amm.* **Mand. VII** — *Polit.* **Coll. II** — *Parr.* **S. Gaetano.**

Carbonaro cooperò efficacemente alla rivoluzione napoletana del 1820. Scrisse il Carducci: « A me non avvien mai di rileggere i suoi versi, che un brivido non mi prenda e non mi si inumidiscano gli occhi ».

1. 3, 5, 7, 9. Fossati - Reyneri conte Giuseppe e madre Solei cont.ª Maria fu Gius.

2. 10. Demanio dello Stato (Manifattura Tabacchi).
20. Gianotti e Gianoli (Ditta).

ROSSI (vedi Lauro Rossi).

ROSSINI Gioachino, terza via a sinistra di via Po, fino al corso Reg. Margher., m. 600 (**R 12**). *Pret.* numeri dispari **Mand. I;** numeri pari **Mand. VI** — *Sez.* **Borgo Po** per tutti i numeri pari, e pei dispari *Pret.* **Mand. VII** — *Sez.* **Borgo Dora** — Da via Po al corso S. Maurizio numeri dispari *Sez. P. S.* **Dora,** pari *Sez.* **Po;** indi al fine dispari e pari *Sez.* **Borgo Dora** — *Circoscr. elett.* numeri dispari *Amm.* **Mand. I** — *Polit.* **Coll. I;** numeri pari *Amm.* **Mand. VI** — *Polit.* **Coll. III** — Da via Po a via della Zecca *Parr.* **S. Francesco da Paola;** da via della Zecca al corso S. Maurizio *Parr.* **S. Giovanni,** e da questo corso a quello Regina Margherita *Parr.* **S. Giulia.**

Musico di fama mondiale autore del *Mosè*, del *Barbiere*,

del *Guglielmo Tell*, dello *Stabat Mater*; nato a Pesaro nel 1792, morto a Parigi nel 1868.

1. Casana Elena in Plucker Daniele.
3. Colombo avv. Donato.
5, 7. Demanio dello Stato per la Lista Civile di S. M. il Re.
11. Demanio dello Stato (Teatro Vittorio Eman.).
13, 15. Id. id.
17. Demanio dello Stato per la Lista Civile (Giard. Reale).
19, 19*bis*. Trabbia Giovanni.
21. Talmone Enrico, Alberto, Gustavo ed Amedeo.
Weissinger Maria.
Malan Gustavo e Giulia.
Soutter Emilia.
23. Sala Cesare (eredi).
25. Sardi teol. cav. Gio. Batt.

2. Regio Ospizio di Carità.
4. Demanio dello Stato (Caserma G. Arimondi).
4*bis*. Id. id.
6. Rignon contessa Maria Cristina in Gazelli di Rossana.
8. Municipio di Torino (Liceo Musicale).
10. De-Maria cav. uff. Giuseppe fu Valentino.
12. Id. id.
12*bis*. Id. id.
14. Taccone Luigia fu Giovanni in Nerva Carlo.
16, 18, 20. Municipio di Torino.
22. Gibello-Palazzo geom. cav. Giovanni.
24. Silvestri Secondo.
26. Ovazza Edoardo fu Eman.
30. Soc. Coop. Torinese per le case degli impiegati
32. Id. id.

ROSTA, prima via a destra oltre l'antica barr. di Francia (**H 11**). *Pret.* **Mand. VII** — *Sez.* **S. Salvatore** — *Deleg. P. S.* **S. Donato** *Circ. elett. Amm.* **Mand. VII** — *Polit.* **Coll. II** — *Parrocchia* **S. Alfonso de' Liguori.**

Comune alle dipendenze di Torino.

1. Farello Giuseppe e Griffa Irene coniugi.
3. Jaffe Adolfo fu Jona.
5. Acino G. B.
7. Dadone Michele.
9. Broglia cav. prof. Giuseppe e Rizzi Antonietta coniugi.
11. Beraudi Clelia fu Sebastiano.
19. Defilippi Giovanni, Giuseppe e Paola fu Tommaso.

ROVERETO. Via parallela a ponente di via Trieste, compresa tra la ferrovia di Susa ed il corso Sebastopoli (**E 18**). *Pret.* **Mand. V** — *Deleg. P. S.* **Barr. di Nizza** — *Circoscr. elett. Amm.* **Mand. V** — *Polit.* **Collegio IV** — *Parr.* **Crocetta.**

Comune del Tirolo Cisalpino, al sud di Trento, posto su ameni colli alla riva sinistra dell'Adige. Fu patria di parecchi illustri, fra i quali del sommo filosofo Rosmini-Serbati.

ROVIGO, via parallela alle vie Salerno e Cigna e tra le vie Sassari e Lungo Dora (**O 9**). *Pret.* **Mand. I** — *Sez.* **Borgo Dora** — *Sezione P. S.* **Borgo Dora** — *Circoscr. elett. Amm.* **Mand. VII** — *Polit.* **Coll. II** — *Parr.* **Maria SS. Ausiliatrice.**

Città che fu feudo di Casa d'Este, dalla quale passò a Venezia (1500), seguendone le sorti, finchè nel 1866 fu congiunta al Regno d'Italia.

27. Quirico Anna ved. Parmè.

12. Macario Giacomo di Domen.
14. Buffa Giuseppe fu Basilio.

RUBIANA (Via), in borg. Pozzo Strada a sud della Tesoriera (**F 12**). *Pret.* **Mand. V** — *Sez.* **S. Salvatore** — *Sez. P. S.* **S. Secondo** — *Circoscr. elett. Amm.* **Mand. V** — *Polit.* **Coll. IV** — *Parr.* **di Pozzo Strada.**

Comune in Val di Susa, sulla riva sinistra della Dora Riparia. Colonia Alpina.

1. Pessana Domen. fu Domen.
27. Pessana Luigi fu Domenico.

8. Vegezzi Bossi cav. Carlo e Boetti Cesarina coniugi.
16. Clerico geom. Alessandro.
18. Palma Maria.
22. Pessana Domen. fu Domen. Pessana Giuseppe fu Domen.
26. Mo Giacomo fu Lorenzo.
32. Colombatto Bernardo.
34. Piovano Maria in Suppo, Lucia in Bechis e Michele fu Antonio.
36. Destefanis Paolo, Raffaele, Giovanni, Giuseppe, Mario, Margherita, Eugenio.
40. Graglia Pietro e Maestro Maria coniugi.
44. Pollone Bernardo e Quaglino Anna coniugi.
48. Martinasso Maria in Franchino.

RUFFINI (v. Fratelli Ruffini).

SACCARELLI Gaspare, terza via a destra di via Cibrario (**M 9**). *Pret.* **Mand. II** — *Sez.* **Borgo Dora** — *Deleg. P. S.* **S. Donato** — *Circ. elett. Amm.* **Mand. VII** — *Polit.* **Coll. II** — *Parr.* **S. Donato.**

Benefico sacerdote, teologo, che fondò l'Istituto della Sacra Famiglia; nacque in Torino nel 1817 e vi morì nel 1864.

1. Bellia geom. Alberto (eredi).
3. Tossi Clara fu cav. Valentino.
5. Morello Teresa fu Giuseppe. Barberis Attilio, Ida e Erminio fu Pietro.
7. Gioannini cav. Domenico e De Alberti Maria-Emilia coniugi.
9. Saccarelli-Bonino Paola.
11. Pasini Chiarina in Ferria ing. cav. Giuseppe.
15. Battetta frat. e sor. fu Seraf.
19. Albesiano Pio e fratelli fu Damiano.
35. Ajrola Giustina fu Pietro.

2. Ceriana contessa Teresa in Rebaudengo.
4. Id. id.
6. Fogliano Maria.
10. Parrocchia dell'Immacolata Concezione.
12. Cerutti Giuseppina fu Carlo.
14. Panizzardi Maria fu Luigi.
24. Dal Pozzo Mario fu Ottavio. Ramassotto Gio. fu Giacomo.
26. Id. id.

SACCHI (Via), dal corso Vittorio Emanuele II a ponente dello Scalo di Porta Nuova, m. 1000 (**O 15**). *Pret.* da n. 1 a fine **Mand. V**; da n. 2 a fine **Mand. III** — *Sez.* **S. Salvatore** — Numeri dispari *Sez. P. S.* **S. Salvatore**, pari *Sez. P. S.* **S. Secondo** — *Circoscr. elett. Amm.* **Mand. V** — *Polit.* **Collegio IV** — Dal principio a via Pastrengo *Parr.* **S. Secondo**, e da questo punto al fine *Parr.* **della Crocetta.**

Dedicata a Paolo Sacchi da Voghera, che il 26 aprile 1825 diè rara prova di coraggio nello scoppio della polveriera di Borgo Dora.

3. Ferrovie dello Stato.
5. Id. id.
5*bis* Id. id.
7. Ferrovie dello Stato.
9, 11, 13, 17. Id. id.
19, 21, 23, 25. Id. id.

2. Mazzonis di Pralafera nobile Cesare fu Paolo.
4. Grober comm. Ant. (eredi). Martinazza Anna ved. Grober.
8. Ramondetti Natale.
10. Id. id.
12. Id. id.
14. Ovazza cav. Ernesto.
16. Festa Margherita vedova Rocca Carlo.
18. Gallo Maria Luisa in Chanaz.
20. Sogno Luigi e Carlo fratelli.
22. Davicini cav. ing. Att.
24. Sella Lucrezia ved. Boasso e figlio Antonio fu Luigi.
26. Ratto Maria Delfina vedova Racagni.
28. Martini di Cigala baronessa Giuseppina di conte Enrico in Andreis.
28*bis*. Fubini Ester Ernesta fu Samuele vedova Fubini Donato.
30. Merlo Enrico fu Felice.
32. Id. id.
34. Ceresole Margherita vedova Sciorelli.
36. Moreno ing. comm. Ottavio.
38. Beccio Egidio.
40, 42. Cassa Mutua Italiana Cooperativa per le pensioni (in liquidazione).
44. Tedeschi comm. avv. prof. Felice fu Marco.
46. Elia cav. Pietro fu Giov.
48. Cantara Alberto fu Romualdo e Buzzetti avv. Michele fu Carlo.
50. Gobbi Alb. e Camillo fratelli.
52. Maggiora Evasio di Maurizio.
54. Buzzetti Amalia, Costantino, Michele, Emma, Matilde Umberto e Luigi Vittorio fu Giosuè.

56. Società Tor nese di Tramways e Ferrovie economiche.
62. Giolitti frat. e sorelle fu G. B.
64. Gay fratelli e sorella di Giov. **usufruttuario.**

SAFFARONE (Strada del), nella borgata Lucento, (**G 5**). *Pret.* **Mand. VII** — *Sez.* **Borgo Dora** — *Deleg. P. S.* **S. Donato** — *Circ elett Amm* **Mand. VII**— *Polit.* **Coll. II** — *Parr.* **Lucento.**

Prende il nome da un'antica tenuta già dei Principi della Cisterna, i quali sul finire del XVII secolo fecero costruire l'attuale castello ora proprietà dei Conti Valperga Masino.

225. Ayrino Emilia in Faletti.
235. Allegranza Felice, Giacomo e Delfina.
Benevene Antonio e Luigi fu Battista.
Bonino Ter. ved. Cibrario.
245. Musso Gio. e Caterina in Canavesio, fu Domenico.
Ayrino Emilia in Faletti.
Savant-Levet Teresa, Maria e Gio. fu Antonio.
Paletto Giuseppe fu Giov.
Carnino Carlo fu Bernardo.
247. Carnino Carlo.

SAFFI (vedi Aurelio Saffi).

SAGLIANO, terza via a destra del corso Oporto dopo il corso Siccardi (**M 13**). *Pret.* **Mandamento III** — *Sez.* **Monviso** — *Sez. P. S.* **Monviso** — *Circoscr. elett. Amm.* **Mand. III** — *Polit.* **Coll. IV** — *Parr.* **SS. Angeli Custodi.**

Paesello del Biellese, patria di Pietro Micca.

1. Poma Emilia ed Olga fu Alberto e madre Varrone Clotilde ved. Poma.
3. Galletti Carlo di Luciano.
5. Municipio di Torino (Scuole).

2. Segre avv. Carlo.
4. Hebert nob. Adele vedova Ferrero De Gubernatis Ventimiglia nob. ved. Adele.

SACRA DI S. MICHELE. Via a sinistra del corso Francia fra le frazioni Tesoriera e Pozzo Strada (**D 12**). *Pret.* **Mand. V** — *Sez. P. S.* **S. Secondo** — *Circosc. elett. Amm.* **Mand. V** — *Polit.* **Coll. IV** — *Parr.* **Pozzo Strada.**

Dal nome dell'Abbazia di S. Michele della Chiusa fondata circa il 1000 sul monte Pirchiriano nella Valle di Susa.

Capamianto » (Soc. anon. Ital. per la lavor. dell'amianto).
3. Raimondo **coniugi.**
47. Società *Leonardo da Vinci* (Stabil. cinemat.).
49. Canonica **Antonietta e Luigi** fu Benedetto.
51, 57, 59. Capello cont.ª Amalia.

2. Peila Vittorio e Caretti Maddalena **coniugi.**
62. Ambrosetti **cav. uff. Vincenzo.**

SALASSA (Via), in borgata Monte Rosa, perpendicolare e a destra del c. Palermo (**R 5**). *Pret.* **Mand. VII** — *Sez. P. S.* **Borgo Dora** — *Circoscr. elett. Amm.* **Mand. VII** — *Politica* **Coll. II** — *Parr.* **Madonna della Pace.**

Comune della provincia di Torino, circondario d'Ivrea. Vuolsi fosse capitale dei Bassi Salassi.

4. Fassiano Vincenzo e Bogetto Maria coniugi.
8. Cassini Carlo di G. B.

SALBERTRAND (Strada), prima a destra della strada di Francia oltre la Tesoriera (**E 11**). *Pret.* **Mand. VII** — *Sez.* **Monviso** — *Deleg. P. S.* **S. Donato** — *Circoscr. elett. Amm.* **Mand. VII** — *Politica* **Coll. II** — *Parr.* **Pozzo Strada.**

Comune nel circondario di Susa, nell'alta valle della Dora Riparia, a 1031 m. sul mare.

1. Pera Celestino fu G. B.
7. Viale dott. Francesco fu Gio.
11. Borello Giuseppe e Terrone Francesca coniugi.
19. Destefanis Giuseppe e Mussi Federico.
87. Irvini coniugi.
91. Giardino Firmino e Zignone Edoardo.

12. Società Anon. *Taurinia* per la fabbricaz. Automobili.
34. Raso Pietro.
62. Secco Ercole e Listello Lucia coniugi.
92. Giardino Firmino.

SALERNO (Via), in prolungamento di via Allioni a nord del corso Regina Margherita al canale Martinetto parallela a via Biella (**O 9**). *Pret.* **Mand. I** — *Sez.* **Borgo Dora** — *Sez. P. S.* **Borgo Dora** — *Circoscr. elett. Amm.* **Mand. VII** — *Politica* **Coll. II** — *Parr.* **Maria SS. Ausiliatrice.**

Città bellamente situata in fondo al suo incantevole golfo: la parte nuova lungo la spiaggia, la parte vecchia sull'altura che sovrasta il golfo.

1. Mainero Ermenegildo e Mario fu Ermenegildo.
Zanotti Elettra in Cravera.
3. Martini Vincenzo e Farina Maria coniugi.
9. Guillot cav. Stefano fu Gius.
31. Bairati ing. cav. Giovanni e Gennari Maria coniugi.

2. Cominetti Ernesto e Moriondo Caterina coniugi.
6. Capo Raffaele.
12. Istituto Don Bosco.

SALINO (Strada vicinale alla Villa), nella frazione Pilonetto, oltre il ponte Isabella a sinistra del corso Moncalieri (**P. 21**). *Pret.* **Mand. V** — *Sez.* **Borgo Po** — *Sez. P. S.* **Borgo Po** — *Circoscr. elett. Amm.* **Mand. VI** — *Polit.* **Coll. V** — Dal corso Moncalieri fino alla villa Cerutti *Parr.* **Maria SS. Addolorata**; oltre questa e cioè dalla villa Salino a fine *Parr.* **S. Vito.**

507. Pentenero Giov. (eredi).
511. Bert Michele fu Francesco per la sua prole.
513. Ruffino Agnese e Teresa fu Ippolito.
515. Pisceria Cesare.
517. Cerutti avv. cav. Cirillo fu Giorgio.
519. Salino conte Alfr. fu Aug.

510. Bert Michele fu Francesco per la sua prole.
512. Ottolenghi Gius. e Bened.
520, 522, 524, 526. Salino conte Alfredo.
528. Id. id. (Villa Salino).
532. Andreis nob. Cam. e barone Vittorio.
534. Canonica comm. Pietro.

SALUZZO conte Gius. Ang., via a sinistra del corso Vittorio Emanuele II prima di via Nizza, m. 1900 (**O 15**). *Pret.* **Mand. V** — *Sez.* **S. Salvatore** — *Sez. P. S.* **S. Salvatore** — *Circ. elett. Amm.* **Mand. V** — *Polit.* **Coll. IV** — Dal principio a via Pio V *Parr.* **Madonna degli Angeli**; da via Pio V a via Burdin *Parr.* **Ss. Pietro e Paolo**, da via Burdin al corso Raffaello *Parr.* **Sacro Cuore di Maria**, e da questo corso al fine *Parr.* **Sacro Cuore di Gesù.**

Fisico insigne nato in Saluzzo nel 1734, morto in Torino nel 1810. Uno dei fondatori dell'Accad. delle Scienze di Torino.

1. Zienkowicz Giulia-Melania in Szylanski ed Angelica-Giulia-Rosa in Carozzi per le loro proli nate e nascit.
3. De Genova di Pettinengo cont.ª Amalia in Giriodi di Monastero cav. Filippo.
5. Bardelli Emilio.
7. Boido Cesare, Giuseppe e Ottavia di Franc.
9. Delrez Paolina in Persi.
11. Merlo-Brun Irma fu Luigi.
11*bis*. Brun Mario fu Luigi.
13. Ripa di Meana nob. avv. Gualfredo.
Ripa di Meana nob. Tea n. Marenco.
15. Quartara comm. Giuseppe.
17, 19. Bonetta Maria.
21. Righini ing. Vittorio.
23. Quartara comm. Giuseppe.
25. Baudino Casimira in Torretta.
25*bis*. Parrocchia dei Ss. Pietro e Paolo.
27. Lyons sac. Giovanni.
29. Giusiana Annetta, Felicina e Giuseppina fu Sebastiano.
31. Chiappa Eug. fu Giacinto.
33. Debenedetti Enr. fu Aless.
37. Ferrero d'Ormea e di Palazzo nob. dei march. Carlo Vinc.
39. Ferrari sac. Luigi.
41. Martelli Vittoria in Alasia.
43. Id. id.

15. Bayard Giovanni fu Gio.
47. Parrocc. S. Cuore di Maria.
49. Marocco Carlo fu Giovanni.
51. Moriondo Domenica vedova Arpino.
53. Debenedetti Camillo.
55. Istituto Internaz. Italiano.
59. Piacenza Melch. fu Tomm.
61, 63. Id. id.
65. Parato cav. uff. Carlo Giuseppe ed Ernesto.
69. Gino Teresa di Giuseppe.
71. Robino Luigi.
73. Bonelli ing. comm Michelangelo fu Giuseppe.
75. Perinetti Emanuele.
79. Mogliotti Giovanna in Aluffi.
81. Galli Luisa.
83. Rossignoli Felice di Luigi.
85. Negri comm. prof. Pasquale.
87. Sarda Giovanni.
89. Galli Luisa.
97. Melanotte Cristina vedova Scrimadore.
Lucca Giulio e Nicodano Edmondo.
99. Giacoma e Batuello (Ditta).
101. Rosso Carlo.
105. Tondini Bartolomeo (eredi).
109. Municipio di Torino (Scuole Silvio Pellico).
115. Riccio Eugenia fu Oreste.
117. Torelli Adelaide.

---

2. Fubini avv. Giorgio fu Giacomo.
4. Cavalli Giuseppina ved. Voli.
6. Gianotti bar. avv. Rom. Enr.
8. Prole nata e nascitura da Stanzani Maria ed Ernesta fu comm. Filippo.
10. Merletti Vittoria ved. Roasenda, Giuseppina in Crosti. Luigia in Negri, Maria in Allievo, Adele e Federico fu avv. Carlo.
12. Bologna (eredi).
12*bis*. Id. id.
14. Colli Giov.ª in Visetti.
Guercio Giov.ª in Gramegna.
Raimondo geom. Felice fu Giovanni Antonio.
Raimondo Ermenegilda ed Ines di Felice.
16. Id. id.
18, 20. Forno Emilia ved Pollon.
24, 26. Munic. di Torino (Scuola Normale femminile).
28, 30. Crucco Domenica vedova Grisone.
Grisone Alessandro, Attilio, Osvalda e Giacinta.
32, 34. Serratrice Vinc. fu Mich. e figli Mich., Margh., Vitt.ª, Giuseppe.ª, Giulia ed altri nascituri di Vincenzo.
36. Verdoia Maria ved. Lanteri. Lanteri Maria, Angela e Felicina.
38. Ballor Francesca fu Angelo ved. Gariglio e figli.
40. Roero Pietro fu Mich.
42. Martini Eligia in Govean.
42*bis*. Rossi conte sen. avv. Teofilo, comm. Cesare, comm. Enrico e comm. Ernesto.
44. Id. id.
46. Rosso Giovanni fu Gius.
48. Ajmeri Giovanni fu Mich.
50. Talucchi cav. Vespasiano.
52. Bonavera Adele ved. Bonelli.
52*bis*. Re Isabella e rag. Giov. Aristide fu Domenico.
54. Besozzi cav. Gius. fu Ferdin.
56. Id. id.
58. Scala can. dott. Amato Vinc.
60. Id. id.
62. Id. id.
64. Id. id.
66. Id. id.
68. Rignon conte Edoardo.
70. Lorenzone Teresa ved. Volpato e figli Cater., Lor., Giuseppe.ª e Cristof. fu Gio.
72. Vergnano Paolo e figlia Adelaide ved. Girardi, poi ved. Trinchero.
72*bis*. Ceronetti Guido fu Gio.
74. Cosa Dom.ª ved. Trinchero.
76. Fiandro Margh.ª in Rubiola.
78. Grimaldi Gio. e Caterina e madre Gorgerino Angela.
Osnengo sor. e frat. fu Sec.
Boeris Oreste di Michele.
Bonvicino Lorenzo.
82. Bonelli ing. comm. Michelangelo fu Giuseppe.
84. Stroppiana Pietro fu Giac.
86. Talucchi Vespasiano.
88. Weiss Adolfo.
94. Maraschi Achille detto Riccardo fu Luigi.
98. Peyla Carlo Flaminio fu Giac.
100. Benedetto Placido e Giov. di Felice.
102. Miroglio Gius. fu Tommaso.
104. Ferrino Eugenio ed Alberto.
108. Bardelli Arturo e Rodrigo fu Felice.
Varese Teresa ved. Bardelli.
110. Id. id.
118. Audino e Rinaldi (Ditta).

SALUZZO (Piazza), all'intersecazione della via omonima con via Baretti (**O 16**). *Pret.* **Mand. V** — *Sez.* **S. Salvatore** — *Sez. P. S.* **S. Salvatore** — *Circ. elett. Amm.* **Mand. V** — *Polit.* **Coll. IV** — *Parr.* **Ss. Pietro e Paolo.**

In onore d'una città del Piemonte, che fu patria di Silvio Pellico, Bodoni, Diodata Saluzzo.

2. Serratrice Vinc. fu Michele e figli Mich., Margh., Vitt.ª, Giusepp.ª, Giulia ed altri nascituri di detto Vincenzo.
4. Verdoia Maria ved. Lanteri. Lanteri Maria, Angela e Felicina.

SAN BENIGNO, via in regione R. Parco dalla via Maddalene alla Chiesa parrocchiale (**V 7**). *Pret.* **Mand. VI** — *Sez.* **Borgo Dora** — *Sez. P. S.* **Borgo Dora** — *Circoscr. elett. Ammin.* **Mand. VII** — *Politica* **Coll. II** — *Parr.* **S. Gaetano.**

Comune del Canavese, eminentemente agricolo.

5. Giustetto Giulio fu Pietro.
9. Masini Domenico ed Edison fu Semplice.
Giancella Giuseppina fu Gio.
11. Id. id.

---

6. Gallina Teresa ed Annetta di Stefano.
8. Sacconi Giuseppe.
10. Franco Ang., Emanuele e Paolo fu Giuseppe.

SAN BERNARDINO, via nella borgata S. Paolo, da la strada di S. Paolo ed a destra di via Pollenzo (**G 15**). *Pret.* **Mand. V** — *Sez.* **S. Salvatore** — *Sezione P. S.* **S. Secondo** — *Circoscr. elett. Amm.* **Mand. V** — *Polit.* **Coll. IV** — *Parrocchie di* **S. Bernardino.**

Dalla Chiesa ivi esistente fatta costrurre dai Padri Minori Riformati. Essa è opera egregia dell'architetto Giuseppe Gallo, e fu eretta in parrocchia nel 1906.

3. Librè Maddalena in Ugazio.
7. Dentis Anna e Maria fu Paolo.
Chiarle Felicina ved. Denis.
9. Assale Eugenio e Cavaller Maria coniugi.
11. Chiaffrino sac. teol. Biagio fu Francesco.
Franchino Gius. di Dulcido Cominetti Franc. di Gius.
27. Straggiotti Cesare.
27. Crocetti Ida.
29. Staglieno march. Vittorio.
33. Osella Giuseppe e Mossino Adelaide coniugi.
35. Bugnone Giac.-Giovanni.
37. Carrera Domenica ved. Bogetti.
39. Verna Giovanni.
41. Agliassa Giovanni.
43. Agliassa Giuseppe.

---

12. Grosso Domen. fu Giacomo
14. Viale Giuseppina.
16. Chabert Chiaffr. fu Biagio.
18. Marchello Gius. fu Antonio.
20. Marchisio Vittoria fu Vinc. in Asinari.
22. Audisio Valentino fu Lorenzo
24. Petiva Benigno e Giorda Teresa coniugi.
40. Ferraris Rosa n. Manero.
44. Scaglione Pietro.

SAN CARLO, piazza a meta di via Roma, lungh. m. 170 largh. 75 (**P 13**). *Pret.* **Mand. IV** — *Sez.* **Monviso** — *Sez. P. S.* **Monviso** — *Circ. elett. Amm.* **Mand. III** — *Polit.* **Coll. IV** — I numeri dispari *Parr.* **S. Filippo,** quelli pari *Parr.* **S. Teresa.**

Dalla chiesa di questo nome, innalzata, su disegni del conte Carlo di Castellamonte, in onore di San Carlo Borromeo, e della quale Carlo Emanuele I pose la prima pietra nel 1619.

1. R. Ospizio di Carità (donazione Varrone).
5. Accademia Filarmonica.
7. Id. id.
9. Panissera di Veglio Giuseppe in Giriodi di Monastero.
11. Id. id.

---

2. Renaud di Falicon conte Emilio fu Enrico.
4. Luserna Rorengo di Rora marchese Maurizio e conte Emanuele fu Vittorio.
6. Chiesa Laura in Lovera di Maria conte Giacinto.

...atta d'Alfiano cont.ª Olimpia ved. Gianazzo di Pamparato conte Ottavio.
...Avogadro di Collobiano conte Augusto.

SAN DALMAZZO, settima via a sinistra di via Garibaldi, m. 470 (**O 12**). *Pret.* **Mand. I** — *Sez.* **Moncenisio;** *Sez. P. S.* **Moncenisio;** — *Circoscr. elett. Ammin.* **Mand. II** — *Pol.* **Coll. I.** I numeri pari: da via Garibaldi a via Bertola *Parr.* **S. Dalmazzo;** da via Bertola a via Cernaia *Parr.* **S. Barbara.** — I numeri dispari da via Garibaldi a via Barbaroux *Parr.* **S. Dalmazzo;** da via Barbaroux a via della Cernaia *Parr.* **S. Maria di Piazza.**

Dalla chiesa di questo nome, edificata in onore di S. Dalmazzo, che si crede essere stato uno dei primi a portare il cristianesimo in Torino.

...Balbo Bertone conte Raim.
Id. id.
Balbo Bertone conte Emanuele marchese di Breme.
Id. id.
Solavaggione Giuseppina in Mosca.
Gorino Adelina ved. Raspi.
Provana di Collegno conte Luigi e cav. Emanuele fu Francesco-Zaverio.
Id. id.
19, 21. Cassa di Risparmio.

6, 8. Gromis di Trana conte Carlo e nob. Luigi fu conte Emilio.
12. Confraternita della Misericordia.
Ospedale di San Giovanni.
18. Id. id.
Municipio di Torino.
22. Id. id.
Rey Guido ed Ugo fu Giacomo.

SAN DOMENICO, seconda via a sinistra di via Milano, fino al corso Princ. Oddone, m. 1150 (**P 12**). *Pret.* da n. 1 a 15 e da 2 a 24 **Mand. I;** da n. 17 e 26 a fine **Mand. II** — Sino ai n. 4 e 7 *Sez.* **Dora;** indi al fine *Sez.* **Moncenisio** — Da via Milano a via Bellezia *Sez. P. S.* **Dora:** indi al fine *Sez.* **Moncenisio** — *Circoscr. elett.* sino ai n. 5 e 6 *Amm.* **Mand. I** — *Polit.* **Coll. I;** dai n. 8 e 9 al fine *Amm.* **Mand. II** — *Polit.* **Coll. I** — I numeri pari: da via Milano a via della Consolata *Parrocc.* **S. Agostino;** da via della Consolata al **corso** Principe Eugenio *Parr.* **del Carmine;** da questo corso al termine *Parr.* **S. Donato** — I numeri dispari: da via Milano a via Bellezia *Parr.* **Corpus Domini;** da via Bellezia a via Orfane *Parr.* **S. Agostino;** da via Orfane a via Consolata *Parr.* **S. Dalmazzo;** da via della Consolata al corso Principe Eugenio *Parr.* del **Carmine;** da questo corso al termine *Parr.* **S. Donato.**

Dalla chiesa omonima. Recentemente fu restituita al suo primitivo stile, di cui essa è unico e prezioso monumento in Torino.

1. Gennari fratelli.
3. Gennari fratelli.
Tron Maria.
5. Tron Maria.
7. Lancina Domenica vedova Asteggiano.
Ferraris Teresa n. Asteggiano.
Possiva Margh. n. Asteggiano.
Boglione Ern.ª n Asteggiano.
Asteggiano Giovanna.
9, 11. Mazzonis di Pralafera cav. Federico fu bar. Paolo.
13. Municipio di Torino (Tribunale Penale).
17. Belgrano conte Luigi e cons. Maria dei marchesi Spinola.
19. Dogliotti avv. Lorenzo.
21, 23. Jorietti Carlo (eredi).
25. Caretti Maria in Crosa e Lidia in Crosa fu Giacomo.
27. Gay Carolina ved. Usseglio.
29. Demanio dello Stato.
35. Poesio cav. Carlo fu Gius. e Poesio Rosa in Lisa.
37. Musso Domenico.
39. Vacha Maria ved. Strambio (eredi) e Vacha-Strambio cav. avv. Paolo Emilio fu Ach.
43. Malinverni avv. Carlo.
45. Borsalino Anna-Maria fu Gius.
47. Id. id.
49. Rosso Angelo.

---

2. Piovano Matteo (eredi).
4. Id. id.
8, 10. Ospedale di San Luigi.
12. Bianco Eugenio.
Ferreri Maria ved. Rinone.
12*bis*. Vernoni Giulio e Luigia, frat. e sor.
14. Serratrice don Francesco e Gregorio fu Lorenzo.
Chicco-Speer Egle.
16, 18. Id. id.
20. Conservatorio del SS. Rosario.
22, 24. Municipio di Torino.
28. Confraternita del SS. Sudario della B. V. delle Grazie.
30, 32. Istit. Figlie dei Militari.
34. Momigliano Giacomo fu Isaia.
36. Demanio dello Stato.
40. Lovera Vincenzo e Federico.
42. Musso Domenico.
44. Buzzetti Costantino, Umb. e Luigi fu Giosuè.
48. Giraudi Giuseppe fu G. B.

SAN DONATO (Via), da piazza Statuto all'ant. barriera del Martinetto, m. 1250 (**M 11**). *Pret.* **Mand. II** — *Sez.* **Borgo Dora** — *Deleg. P. S.* **S. Donato** — *Circ. elett. Amm.* **Mand. VII** — *Polit.* **Coll. II** — Dal principio fino a via Durandi i numeri dispari e fino a via Bossi i numeri pari *Parr.* **S. Donato,** e da questi due limiti al termine *Parr.* **S. Alfonso de' Liguori.**

Da una chiesa antichissima circondata da una borgata fuori mura, dedicata a questo Santo e distrutta dai Francesi nel 1536.

1. Righetto Adele-Lorenza e Maria-Agostina di Tancredi.
Lamberti Balbina fu Pietro.
1*bis*. Cravario Angelo.
Cravario Adelaide.
3. Sperino Maria fu Casimiro.
5. Id. id.
7. Resegotti Lorenzo fu Gius.
9. Viglino dott. cav. Lorenzo.
11. Vigliardi-Paravia Eleonora di comm. Carlo consorte di Guglielminetti Giulio.
13. Lancia cav. uff. Cesare.
15. Sillano-Zavattaro contessa Teresa.
Ciocchetti Giovanni, Norina e Cristina fu Lorenzo.
Istituto della Sacra Famiglia.
17, 19. Id. id.
21. Parr. Immacolata Concezione.
21*bis*. Cerutti Giuseppe.ª fu Carlo.
23. Pasini Chiarina in Ferria.
25. Bubbio cav. avv. Amilcare.
27. Piovano Bartol. e Lucia fu Giuseppe.
29. Maffei sac. Francesco e Gilli teol. Giuseppe.
31, 33, 35, 37. Id. id.
39, 41. Rossetti Pietro fu Gius.
43. Cadario Giovanni.
Paglia fratelli e sorelle.
43*bis*. Rolla Ter. ved. Boita e figli.
45. Fenoglio comm. ing. Pietro, Guido e Stef. fu Giov.
47. Carre Rosa in Badanelli avv. Bernardo.
51. Destefanis Stefanina, Carlo e Elisa fu Vincenzo.
53. Costa Giulio fu Antonio.
55. Tagliaferri cap. Terenzio e Carrera Maria coniugi.
Pezza di Pavignano avv. cav. uff. Francesco.
57, 59. Florio cav. Cesare e Alfredo fu Giovenale.
65. Marsaglia comm. Luigi fu Giacomo.
Varetti Francesco fu Ant.
67. Bruna Cater. vedova Bruna e figli.
69. Albera sac. Paolo e condom.
69*bis*. Id. id.
71. Visetti Carlo fu Vincenzo.
73. Feyles Giov., Agost., Luigi e Cesare fu Martino.
75. Id. id.

---

2. Rubiola Anna, Camillo, Carlo, Giovanna e Giuseppe.
4. Gandiglio Giulio e Luigia fu Salvatore.
4*bis*. Bozzolini Carlo.
6. Debenedetti avv. Camillo fu Alessandro.
Barberis Ant. fu Dom., Barberis Vitt. di Ant., e sorelle Maria, Maddalena ed Adele.
Mondino Antonio fu Pietro e Marengo Ter. fu Giacomo coniugi.
8. Rossetti Aurelio farmacista.
8*bis*. Peretta Maddalena in Renaudi.
10. Renaudi Enrico.
12. Galleani d'Agliano conte Calisto.
14. Sicco Giacomo e Bocca Luigia coniugi.

16. Brunero Luigia e Carolina fu Giuseppe e Musso Annetta fu Luigi ved. Brunero Gius.
18. Guala Margh. ved. Richiardi e figlie Camilla ed Enrich.ª
20. Masprone Anna, Maria ed Orsola fu Carlo Felice.
22. Avenati Pietro.
24. Merlo Carlo (eredi).
26. Guglielmino avv. Domenico.
28. Battetta Maria sor. e frat. fu Serafino.
30. Piglia Domenica ved. Sala. Brunero Maria in Sicco Franc.
32. Tabone Giacomo.
34. Caffarelli Mario.
36. Gloria Ernesto fu Carlo.
38. Deagostini Giuseppa in Ferrero Ferdinando.
40. Lovera Francesco.
40*bis*, 42. Id. id.
44. Lovera Lorenzo fu Antonio e Bonino Giuseppina coniugi.
46. Mulassano Antonio ed Amilcare fu Andrea.
48. Noscenzo Angela e Teresa fu Domenico. Barosso Paolo e Luigia fu Severino.
50. Piccini Antonio (eredi).
52. Renacco Margherita. Valletti Pietro.
54, 56. Mogna Matilde.
58. Guglielminetti Amalia ed Erminia fu Pietro. Lavezzato Felicina vedova Guglielminetti. Guglielminetti Ernesto.
60, 62. Id. id.
64. Gloria Carlo.
64*bis*. Camandona Franc., Carolina e Carlo fu G. B.
66, 66*bis*. Id. id.
68. Società Anon. Metzger Franc. Gius. fu Carlo.
68*bis*. Id. id.
70. Rossi-Marchisio Onorina.
76. Borselli Luigia, Maria e Ter.
80, 82. Agnelli Delfina in Varesio Umberto.
84. Manzone Enrichetta in Botta.
86. Manza Delfina in Manzon.
88. Falco Emma, Mario, Guido, Gino e Giorgio fu Achille.
90. Id. id.
92. Azimonti Antoniò e Giuseppe fu Giuseppe.

SAN FERMO, via situata nel borgo Crimea parallela a giorno di via Gaeta, compresa fra i corsi Moncalieri e Giovanni Lanza (**R 17**). *Pret.* **Mand. V** — *Sez.* **Borgo Crimea** — *Sez. P. S.* **Borgo Po** — *Circ. elett. Amm.* **Mand. VI** — *Polit.* **Coll. V** — *Parr.* **Gran Madre di Dio.**

Capoluogo del Comune di Vergosa (Como): il 27 maggio del 1859 battaglia.

8. Moglia Giovanni fu Giov.

SAN FRANCESCO DA PAOLA, terza via a destra di via Po fino al corso Vittorio Emanuele II, m. 930 (**Q 14**). *Pret.* **Mand. IV** — *Sez.* **Po** — *Sez. P. S.* **Po** — *Circoscr. elett. Amm.* **Mand. IV** — *Politica* **Coll. III** — Da via Po a via Principe Amedeo i numeri pari e fino a via Maria Vittoria i numeri dispari *Parr.* **S. Francesco da Paola** — Pari e dispari da queste due vie fino a via Cavour *Parr.* **S. Filippo**; da via Cavour al termine *Parr.* **Madonna degli Angeli.**

Dalla chiesa dedicata a questo Santo, incominciata nell'anno 1632, per munificenza della Duchessa Maria Cristina.

1. Righini cav. Carlo.
3, 5. Municipio di Torino.
7. Id. id.
9. De Gregorio Anna e Fede di march. Leopoldo.
9*bis*. Passarino cav. Angelo fu Gaspare.
11, 13. Costa Carrù della Trinità conte Paolo.
15. Id. id.
17, 19. Dem. dello Stato (Museo Industriale).
21. 21*bis*. Ospedale Cottolengo.
23. Collegio San Giuseppe (Direzione).
25. Marenco cont.ª Emilia nata Melano di Portula.
27. Botta Vittoria ved. Ghisio Giuseppe.
29. Pavesio Angelo, Luigi e Cesare.
31. Pautassi dott. Gius., Eugenia, Livia e Teresa fu Vincenzo.
33. Picc. Casa Divina Provvid.
35, 37, 39. Asinari Verasis di Castiglione Clementina fu Clemente.
41. Albertengo di Monasterolo conte Alessandro.
43. Arnaud di S. Salvatore cont.ª Maria in Filippi di Baldissero cav. Enrico.
45. Id. id.

2. Rignon conte Edoardo fu Felice.
4. Barone Marianna ved. Bertolotti.
6. Rovere cap. Edoardo fu Stefano e sor.
8. Cornero Maria e Ida di Roberto.
10. Minola Orsolina, Ida e Maria fu Luigi.
10*bis*. Belli fratelli.
12. Siccardi G. B. fu Ferdinando.
12*bis*. Marenco di Moriondo nob. Alberto fu conte Cesare.
14. Gazelli Brucco di Ceresole e Palermo conte Paolino fu Augusto, Costa Carrù della Trinità cont.ª Costanza fu conte Carlo coniugi.
16. Id. id.
18. Sinigaglia Gius., Moise e Salvatore fratelli.
20, 22. Collegio Caccia.
24, 26. Camera di Commercio.
28, 28*bis*. Id. id.
30. Biandrà di Reaglie conte Guido.
32, 34. Melano Giov. Batt.
36. Lajolo di Cossano Amedeo, cav. ing. Aug., Carlo, Delfina, Maria e Sofia fu Ferd.
38. Marchis Giov. fu Antonio.
40, 42. Besana Marta-Maria in Garbagni.
44. Mattone Luigia in Bruno.
46. Pellegrino Giuseppe.

SANFRONT (Via), nella borgata S. Paolo, a destra del corso Ferruccio, compresa questo e la via Germanasca (**H 14**). *Pret.* **Mand. V** — *Sez.* **S. Salvatore** — *Sez. P. S.* **S. Secondo** — *Circoscr. elett. Amm.* **Mand. V** — *Polit.* **Coll. IV** — *Parr.* **di Pozzo Strada.**

Comune nel circondario di Saluzzo, sul versante destro dell'alto Po.

1. 3. Garavagno Angioletta Rota.
5. Rossi Secondo e Galetti Maria Teresa coniugi.
9. Simoncini Serafino.

8. Giuli Adele ved. Comollo.
10. Bosio Luigi fu Giuseppe.

SANGANO (Via), parallela a sinistra dello stradale di Francia, appena oltre l'antica barriera (**H 11**). *Pret.* **Mand. V** — *Sez.* **S. Salvatore** — *Sez. P. S.* **S. Secondo** — *Circoscriz. elett. Ammin.* **Mand. V** — *Polit.* **Coll. IV** — *Parr.* **Pozzo Strada.**

Comune del circondario di Torino.

13. Morutto Marcello fu Gius.
15. Tappino Caterina ved. Fic.
17. Alberici e C. (Ditta).

SAN GERMANO (Via), nella borgata Monte Rosa, a destra dello stradale di Vercelli, parallela, a notte, della via Lanzo, Boccherini (**S 4**). *Pret.* **Mand. VII** — *Sez. P. S.* **Borgo Dora** — *Circoscr. elett. Amm.* **Mand. VII** — *Polit.* **Coll.** — *Parr.* **Abbadia di Stura.**

Comune del circondario di Vercelli, ove nacque Jacopo Suigo, figura di celebre trascrafo nel secolo XV, illustrata da Giuseppe Deabate nel 18[illegible]

1. Palliano Maria in Vergnano Olimpia in Gallo, Domenica in Falciotti ed Emilia Francesco.

2. Bonino Bartolomeo.
4. Bertinetti Giovanni fu Giu. e Sesia Margherita coniug.

SAN GILLIO (Via), nella borgata Ceronda, perpendicolare a via Givoletto, terza a destra della strada di Pianezza, oltre la stazione delle Tramvie Occidentali (**H 7**). *Pret.* **Mand. VII** — *Sez.* **Barr. di Lanzo** — *Deleg. P. S.* **S. Donato** — *Circoscr. elett. Amm.* **Mand. VII** — *Polit.* **Coll. II** — *Parr.* **di Lucento.**

Comune nel circondario di Torino.

1. Ferroglio Giovanni di Mic. e Grenni Pietro fu Gio. Ba.
9. Fila Ottavio e Gariglio Gi. vanna coniugi.

11. Peppati Giacomo.
13. Ozzello Serafino e Verga Teresa coniugi.

2. Levi Olimpia fu Leone in Delvecchio.
6. Griffa Benedetta Anna ed Emma fu Pietro.
8. Alberione Francesco fu Bern.
10. Merlin Cater.-Maria fu Pietro in Gauthier.
12. Ares Pietro fu Giov. Batt.

SAN GIOBBE, penultima via a destra del corso Regina Margherita prima della piazza Emanuele Filiberto (**Q 11**). *Pret.* **Mand. I** — *Sez.* **Borgo Dora** — *Deleg. P. S.* **Borgo Dora** — *Circoscr. elett. Amm.* **Mand. I** — *Polit.* **Coll. II** — *Parr.* **S. Gioachino.**

Prende nome da un'antica osteria ivi esistente.

1. 3, 5. Scotto sorelle e Priora Rinaldo, Giov. Batt. e Maria-Elisabetta fu Eugenio.
7. Buglione Ceresa frat. e sor. fu Corrado.

2. Labbro Vitt., Erc., Maria in Fornaresio fu Giovanni.
2*bis*. Gambone Eug.ª in Pozzi, Cristina in Martini, Emma in Revelli.
4. Brezzi cav. uff. avv. Camillo.
6. Romana cav. Cam. fu Franc.
8. Id. id.
10. Id. id.
Ardissone Francesco di Andrea (eredi).
Bertarelli fratelli.
12. Tapparelli Teresa fu Carlo-Francesco.

SAN GIOVANNI (Piazza), lungh. m. 70, largh. 45 (**P 12**). *Pret.* **Mand. I** — *Sez.* **Dora** — *Sez. P. S.* **Dora** — *Circoscriz. elett. Amm.* **Mand. I** — *Polit.* **Coll. I** — *Parr.* **S. Giovanni.**

Basilica metropolitana, incominciata nel 1492, compiuta nel 1498 e dedicata a S. Giovanni Battista.

1. Lista Civile.
9. Colla Felicita vedova Rubeo (eredi).
11. Ospedale Cottolengo.
13. De Savoia Carignano Principe Tommaso.

6. Municipio di Torino (Scuole Torquato Tasso).
8. Aprile Eugenia in Casalegno Giuseppe.
10. Giuganino sac. Carlo e sac. Bartolomeo fu Michele.
14. Lista Civile.

SAN LEONE (Vicolo), secondo a destra del corso Regina Margherita, oltre la piazza Emanuele Filiberto (**P 10**). *Pret.* Mand. I — *Sez.* **Borgo Dora** — *Deleg. P. S.* **Borgo Dora** — *Circoscr. elett. Amm.* **Mand. VII** — *Polit.* **Coll. II** — *Parrocchia* **S. Gioachino.**

Denominazione di antica e ignota origine.

1, 3, 5. Macario Domenico e Filiberti Angela coniugi.
Massimello Pietro.
Picc. Casa Divina Provvid.
7. Masserano Pietro (eredi).

2. Mentasti sac. Edoardo (eredi).
4. Gaudenzio fratelli e sorelle fu Agostino.

SAN LORENZO (Vicolo), a destra di via Venti Settembre, prima della piazza S. Giovanni (**P 12**). *Pret.* **Mand. I** — *Sez.* **Dora** — *Sez. P. S.* **Dora** — *Circoscr. elett. Amm.* **Mand. I** — *Polit.* **Coll. I** — *Parr.* **S. Giovanni.**

Dalla vicina chiesa di S. Lorenzo, eretta in seguito a voto fatto da Emanuele Filiberto alla battaglia di S. Quintino il 10 agosto 1557.

3. Di Savoia Carignano Principe Tommaso.
(Chiesa di S. Lorenzo e adiacenze).

2. Di Savoia Carignano Principe Tommaso.

SAN MARINO via verso la quale prospetta il lato sud dell'Ospizio di Carità, e compresa tra la strada comunale di Stupinigi ed il prolungamento del corso Vinzaglio (**G 22**). *Pret.* **Mand. V** — *Deleg. P. S.* **Barr. di Nizza** — *Circoscr. elett. Ammin.* **Mand. V** — *Politica* **Coll. IV** — *Parr.* **di Miraflori.**

Piccola, vecchia ed onorata repubblica dell'Italia centrale, fra le provincie di Forlì e di Pesaro. Diede ospitalità a Garibaldi, ricercato ed inseguito nel 1849 dopo la caduta della Repubblica Romana.

SAN MARTINO (Corso), tra le piazze S. Martino e Statuto, m. 210 (**M 11**). *Pret.* **Mand. II** — *Sez.* **Moncenisio** — *Sez. P. S.* **Moncenisio** — *Circoscr. elett. Amm.* **Mand. II** — *Politica* **Coll. I** — *Parr.* **S. Barbara.**

In memoria della battaglia vinta dall'esercito sardo il 24 di giugno del 1859 sui colli di tal nome, tra Rivoltella e Pozzolengo, in Lombardia.

1. Rossi Giuseppina ved. Nervo Pietro.
3. Fossati-Reyneri nobile Ida n. Chiesa.
5. Id. id.
7. Cottolengo Lorenzina vedova Napione.

2. Buzzetti fratelli e sorelle fu Carlo.
4. Lombardi Michele.
8. Compagnia Anonima di Assicurazione incendi.
10. Id. id.

SAN MARTINO (Piazza), di fronte alla stazione di Porta Susa, lungh. m. 195, largh. 80 (**M 12**). Compresa la stazione di Porta Susa *Pret.* **Mand. II** — *Sez.* **Moncenisio**; lato sud-est e lato sud-ovest *Pret.* **Mand. III** — *Sez.* **Monviso** — Numeri dispari *Sez. P. S.* **Monviso**, pari *Sez.* **Moncenisio** — *Circoscriz. elett. Amm.* **Mand. II** — *Polit.* **Coll. I** — *Parr.* **S. Barbara.**

1. Desderi comm. Giuseppe e consorte.
3. Id. id.
5. Rodina avv. Edgardo.
7. Raby comm. Mich. fu Francesco.
9. Sella Olimpia ved. De Filippi e figli Filippo e Lodovico.
97 isol. Ferrovie dello Stato (Stazione di Porta Susa).

SAN MARTINO (vedi Val San Martino).

SAN MASSIMO (Via), quinta a destra di via Po, m. 870 (**R 14**). *Pret.* **Mand. IV** — *Sez.* **Po** — *Sez. P. S.* **Po** — *Circoscriz. elett. Amm.* **Mand. IV** — *Polit.* **Coll. III** — Da via Po a via Ospedale *Parrocc.* **S. Francesco da Paola**, e da via Ospedale al fine *Parr.* **S. Massimo.**

Dalla chiesa omonima innalzata nel 1845 su disegno dell'architetto Carlo Sada, in onore di S. Massimo, primo vescovo di Torino, diffonditore del Cristianesimo.

3. Rossi Stefano fu Domenico.
5. Viglieno Giovanni.
7. Corsi di Bosnasco conte Carlo, nob. Giacinto e nob. Felicita.
9. Meneglio-Regis Emilia in Tagliano.
11. Barbavara di Gravellona c.te Giuseppe Cesare.
13. Id. id.
17. R. Opera Mendicità istruita.
19. Id. id.
21. Id. id.
23, 25, 27. Monastero di S. Gius.
31. Bersanino cav. Giuseppe fu Michelangelo (eredi).
33. Id. id.
Osped. S. Giovanni Battista.
33*bis*. Id. id.
35. Municipio di Torino.
41. Faussone di Clavesana cont.ª Clementina in Ripa Boschetti di Meana.
43. Mazzuri Gio. fu Giorgio.
55. Cavallotto avv. cav. Oreste fu Edoardo.
47. Alessio avv. cav. Vittorio fu Saverio.
Alessio Clementina, Giuseppe, Irene in Bertoldo, Maria, Matilde e Paolo di Vittorio.
49. Gani cont.ª Anna.
51. Ceresole Celestina in Fasolis.
53. Gavigliani Adele e Laura fu Carlo.
55. Gardini Baldassarina vedova Arrigotti.

4. Quassolo Francesco.
6. Gioannini Sabina.
8. Cuniberti avv. cav. Ernesto Maria fu Luigi.
Pavesi Emilia ved. Rossi.
Torlasca Eletta.
10. Ceriana comm. ing. Arturo fu Vincenzo.
12. Ferrero d'Ormea marchese Gustavo Camillo.
14, 16. Segre Augusto fu Salom.
24, 26. Ospedale S. Giovanni.
28. Perrone di San Martino conte Eugenio.
30. Auberti cav. avv. Pietro (eredi).
32. Cucciola Anna e Pietro fu Luciano e dott. Defend.
34. Grober comm. avv. Antonio (eredi).
36. Sella cav. uff. Giacomo fu Gregorio.
38. Barbavara di Gravellona c.te Giuseppe Cesare.
40. Calcina Adele, Giovanna e Maria in Sala, Luigi e Teodora in Chiabrero fu Gio. B.
42. Lancia Geremia fu Vinc.
44. Luzzati Marco di avv. Ippol.
46. Faccenda Cecilia ved. Grassi (eredi).

SAN MAURIZIO (Corso), tra il corso Regina Margherita ed il fiume Po, m. 1150 (**S 14**). Dal n. 1 al 23 e dal 2 al 6 *Pret.* **Mand. I** — *Sez.* **Dora;** indi al fine *Pret.* **Mand. VI** — *Sez.* **Borgo Po** — Numeri dispari *Deleg. P. S.* **Borgo Dora,** pari sino a via Rossini *Sez.* **Dora;** indi al fine *Sez.* **Po** — *Circoscr. elett.* fino ai n. 6 e 23 *Ammin.* **Mand. I** — *Polit.* **Coll. I;** dai n. 25 e 8 al fine *Amm.* **Mand. VI** — *Polit.* **Coll. III** — Numeri pari: dal principio a via Montebello *Parr.* **S. Giovanni;** da via Montebello al fine *Parr.* **SS. Annunziata** — Numeri dispari *Parr.* **S. Giulia.**

Duce della Legione Tebea, martire, protettore della Casa di Savoia.

1. Della Porta cav. avv. Alessio.
3, 5, 7. Id. id.
15. Longo Francesco, Giuseppe e Marco fu Filippo.
17. Pozzi Mentore di Angelo.
19. Talmone Enrico, Alberto, Gustavo ed Amedeo.
Weissinger Maria.
Malan Gustavo e Giulia.
Soutter Emilia.
21, 23. Trabbia Giovanni.
25. Gibello-Palazzo geom. cav. Giovanni.
27, 29. Quaranta conte avvocato cav. Filippo.
31. 33. Levi dott. Ernesto.
35. D'Harcourt nob. Giulio, Maria-Luigia fu Giuseppe.
35. D'Harcourt nob. Adele, Albertina, Alberto-Giuseppe, Margherita, Maria e Maria-Luigia fu Erasmo.
Ferrero-Fieschi Della-Marmora march.a Enrichetta fu Tommaso.
37. Jaggi Margherita fu Gius.
39. Id. id.
43. Craveri frat. fu Pietro e sor. fu Giacomo.
45. Id. id.
47. Id. id.
51. Merlo-Pich Clot. n. Martini. Maestri Bianca vedova.
53. Filippa Riccardo di Carlo.
55. Farina cav. avv. nob. Enrico.
57. Id. id.
59, 61. Roeseler Matilde fu cav. Carlo ved. Guidazio Aless.
63. Ferrero fratelli e sorelle fu Felice.
Ferrero frat. e sor. fu Vinc.
Ferrero frat. e sor. fu Franc.
Ferrero frat. e sor. fu Angelo.
Ferrero Felicita fu Pietro.
Bobbio frat. e sor. di Carlo.
Ferrero Anna Maria fu Ant. e Debenedetti Erminia fu Alessandro ved. Malvano (eredi).
Almasio Lamberto fu Giorgio.
65. Falco Aristide.
67. Antonelli ing. comm. Cost.
69. Id. id.
71. Bianchi Giuseppina fu Greg.
73. Bertolino Prospero.
Tononi Emilia e figlia Enr.a
75. Candellero don Giuseppe fu Filiberto.
77. Boffa Maria e Angelina sorelle fu Francesco.
79, 81. Id. id.

2. 4, 6. Lista Civile.
8. Municipio di Torino.
10. Giachino Giacomo fu G. Batt.
12. Casana bar. avv. comm. Ern.
14. Regio Ospizio di Carità.
16. Id. id.
18. Id. id.
20. Albano e C. (Ditta).
Macario Maria fu cav. Ant. in Ruggiero.
22. Demanio dello Stato (Caserma di S. Teobaldo).
24. Lavagno Luigia in Pich.
26. Laguzzi Angela Carlotta vedova Colombo-Gabri e figli.
28. Barabino Beatrice fu Carlo ved. Mandelli (eredi).
Barabino Maria fu Domenico.
30. Ospedale Cottolengo.
32. Craveri avv. cav. Sebastiano.
34, 36. Prato avv. Gius. fu Dom. e madre Martorelli Licinia fu Benedetto.

SAN PANCRAZIO (Via), nella regione Madonna di Campagna (**L 3**). *Pret.* **Mand. VII** — *Deleg. P. S.* **S. Donato** — *Circoscr. elett. Amm.* **Mand. VII** — *Polit.* **Coll. II** — *Parr.* **Madonna di Campagna.**
Santuario frequentatissimo presso Pianezza.

9. Milanello Ter. ved. Zucchetti.

2. Beccaria Maria in Maury.
14. Giulietti Giuseppe fu Enrico.
16. Denoyé Jules e Chiolero Carolina coniugi.

SAN PAOLO (Via), a sinistra e appena oltre l'ant. barr. nella borgata omonima (**I 14**). *Pretura* **Mand. V** — *Sez.* **S. Salvatore** — *Sez. P. S.* **S. Secondo** — *Circoscr. elett. Amm.* **Mand. V** — *Polit.* **Coll. IV** — I numeri di destra alla *Parr.* **S. Bernardino,** quelli a sinistra alla *Parr.* **della Crocetta,** e i numeri 175 e 177 a quella di **Miraflori.**

Perchè conduce alla polveriera messa in passato sotto protezione di S. Paolo apostolo.

1. Torchio Pietro fu Fede...
3, 5. Pisani avv. Gius. fu ...
7, 9. Galli Ferdinando e Giu... fu Antonio.
15. Demanio dello Stato (Laboratorio pirotecnico).
17. Cane Domenico.
19. Accossato Paolo fu G. B.
21. Martino Emilio.
23. Saretto Teresa di Giusto.
33. Ponzano rag. Giuseppe.
35. Musso Giuseppina ved. Via...
37. Delpui Caterina in Algano.
39. Gamba Lorenzo fu Giov.
61. Giansone Carlo fu Gius. Friolo Caterina.
65. Boniscontro Maria fu Gio.
69. Giordano Giacinta v. Calzi...
117. Musso Giorgio.
119. Gay Martino e Chiu... Anna coniugi.
125. Boero Lor. e Teresa coniug.
129. Pipino Giuseppe.
131. Cometti Teresa ved. Pelisser... Gallo Vincenzo e Felicita ... Flick.
Brunetto Gius., Carlo, Ant... Emilio e Delfina fu Dor...
San Martino Anna vedov... Brunetti.
165. Racca Marcellino fu Ottav...
175. Fassetta Ottavio.
177. Prina fratelli fu Gaetano.
Prina frat. e sor. fu Carlo.
Bono Carolina ved. Prina.
Moretta Rosa ved. Prina.
Dentis Carlo e figlio Gius.
Marsaglia comm. Luigi f... Giacomo.

2. Gambarova Riccardo f... Giovanni.
4. Provera Carlo.
4*bis*. Bottino Roberto (credi...
6. Bechis Giovanni e Roli... Anna coniugi.
8. Malano Giuseppe.
10. Gerbaudo Giovanni.
Badarello Caterina.
12. Bono Giovanni e Baietto Teresa coniugi.
14. Ferreri Carlo fu Domenico.
16. Papone Luigia in Perro Mich.
18. Borla Felicita in Cima Franc.
20. Frassati Cesira-Cater., Andr... Carlo, Camillo, Oreste, Ernesto e Lucia fu Giovanni.
Spera Francesco.
Dovrandi Francesca.
22. Mandalino Achille.
24. Audenino Luigi.
26. Oddone Pietro.
28. Vial Lorenzo fu Giuseppe.
30. Rossi Felice, Ces. e Olimpio fu comm. Giuseppe.
32. Neirotti Rosa ved. Cabri.
Cabri Esterina fu Giuseppe.
34. Gallesi Giuseppe e Pighi Giuseppa coniugi.
36. Marchetti di Muriaglio Luigi.
Enrichetta in Belgrano d... Famolasco, Alberto, Maria in Brizio di Castellazzo e Modesto fu conte Edoardo.
38. Id. id.

1. Soldano Lucia ved. Meinardi.
4. Aragno Guido fu Giovanni e moglie Varetto Paola.
Grignani Pietro fu Silvestro e Varetto Carola fu Secondo coniugi.
43. Corio Biagio fu Angelo.
Asilo Infantile della Borgata S. Paolo.
Forte Ester e Ada fu Giov.
Peretti Filippo e Bonino Vittoria coniugi.
56. Gianotti Michele fu Giov. B.
58. Gili Andrea (eredi).
60. Martini Maria, Bonifacio e Domenio fu Pacifico.
62. Oggero Antonio e Tommaso fu Paolo.
82. Tarella Gio. Batt.
86. Demartini Agost. fu Pietro.
88. Vaudano Agost. fu Sebast.
180. Marsaglia comm. Luigi fu Giacomo.
161 isol. Ferrovie dello Stato.
910. Merlo Giulia e Giov. fu Em.
Slatri Silvio.
912. Ferroglio prof. Agostino. (eredi).
Levi Salvador fu Elia.
Testa Pietro fu Giovanni.
926. Demanio dello Stato (Polveriera).
928. Carrù Maddal. ved. Savio.
930. Masera Luigi fu Francesco.
932. Martinetti Teresa e figli Rosso Andrea, Gio., Giacomo, Felicita in Gerardi e Francesco fu Giacomo.
942. Nicolis di Robilant S. E. generale Mario-Antonio fu cav. Carlo Alberto.
950. Demanio dello Stato (Ramo Ferrovie).

SAN PIETRO IN VINCOLI (Via) da via Cottolengo al Fortino (**P 10**). *Pret.* **Mand. I** — *Sez.* **Borgo Dora** — *Sezione P. S.* **Borgo Dora** — *Circoscr. elett. Amm.* **Mand. VII** — *Polit.* **Coll. II** — *Parr.* **S. Gioachino.**
Dalla chiesa di questo nome, dedicata all'Apostolo e primo Papa, ed annessa ad un cimitero ora chiuso, detto volgarmente *San Pè d'ij coi.*

5. Scorta Giovanna ved. Colla.
9. Lancina Domenica vedova Asteggiano.
Ferraris Teresa n. Asteggiano.
Pessiva Margh. n. Asteggiano.
Boglione Ernesta n. Asteggiano.
Asteggiano Giovanna.
11. Rebagliati Onorina fu Giovanni Battista.
13. Id. id.
15. Id. id.
17. Municipio di Torino (Cimit.).
29. Piec. Casa Divina Provvid.

10. Piec. Casa Divina Provvid.
18. Municipio di Torino.
20. Demanio dello Stato.
22. Id. id.
24. Charbonier, Ribet e C. (Ditta).

SAN QUINTINO, prima via a sinistra di via Venti Settembre, m. 1200 (**O 14**). *Pret.* da n. 1 a 13 e da 2 a 14 **Mandamento IV;** da 15 e 16 al fine **Mand. III** — *Sez.* **Monviso** — *Sez. P. S.* **Monviso** — *Circoscr. elett. Amm.* **Mand. III** — *Polit.* **Coll. IV** — Dal principio al corso Re Umberto (numeri pari) *Parr.* **S. Carlo;** dispari *Parr.* **S. Secondo;** dal corso Re Umberto al fine (pari e dispari) *Parr.* **Ss. Angeli Custodi.**

A ricordo della battaglia di *Saint-Quentin*, vinta in Francia da Emanuele Filiberto il 10 di agosto 1557.

3. Rayneri e C. (Ditta).
5. Mayor des Planches S. E. bar. comm. avv. Edmondo.
7. Municipio di Torino (Scuole Monviso).
9, 11. Pichetto Carolina fu Albino.
15. Segre avv. Carlo fu Emilio.
17. Cibrario Luigi, Giulio, Manina, Enrica, Guglielma, Alberto, Ottavio e Maria fu conte Ippolito.
19. Meregaglia Daniele, Valentino, Edoardo e sor. fu Gaetano.
21. Arnaud contessa Eugenia in Montegrandi.
23. Lupi di Moirano cav. Alberto, Guido ed Alessandro di cav. Edoardo.
25. Darbesio ing. Francesco fu Giuseppe Emilio.
29. Massa avv. cav. Angelo.
33. Axerio Giulio ed Anna-Maria fu Pietro.
35. Melchioni cav. Antonio.
37. Parrocchia Ss. Angeli Custodi.
39. Opera Pia Viretti.
41. Canova ing. Gio. fu Carlo.
43. Id. id.
45. Carre Rosa in Badanelli.
47. Oddenino Camilla vedova Santonè e figli Mario, Giuseppe, Teresa, Paolo e Sergio fu Angelo.
49. Ospizio di S. Antonio.
51. Id. id.
53. Tiboldo Antonio e Francesco fu Ferdinando.
55. Cavalchini Roero di S. Severino cont.a Maria in Averoldi Gherardo.

4. Mun. di Torino (Istit. Teen.).
6. Fiorio cav. Cesare, Alfredo e Enrico fratelli fu Giovenale.
8. Borgo Giovanni.
10. Id. id.
12. Società Acqua potabile.
14. Id. id.
16. Chiesa comm. Michele e cav. Giuseppe.
18. Rossi Angelo, senat. (eredi).
20. Brunetti Lidio fu Am.
22. Camerana nob. ing. Enrico.
24. Bertola Carolina fu Felice.
28. Massa avv. Angelo.
30. Germano Celestino, Gentile, e Silvino fu Gio. e Mariannina e prole nascitura da Silvino fu Gio-Germano.
30*bis*. Florio cav. Daniele e cav. Sereno fu Ermenegildo.
32. Scati Grimaldi di Casaleggio march. Stanislao.
34. Vigliani comm. dott. Luigi fu Luigi.
36. Marchis Teod. fu Giacomo.
38. Ceriana-Mayneri nob. Giuseppe fu Pier Carlo.
40. Goglio on. comm. ing. Gius.
42. Andreone Giuseppina e Pierina fu Gio.
Basolo Maria fu Michele.
44. Falletti cav. geom. Emilio fu Giovanni Maria.
46. Debenedetti Albina in Fubini Alessandro.
48. Calvi Madd. ved. Lasagno e figlie Giuseppa e Paolina.
50. Malcotti Carlo.
52. Bourgè Emilia e Carolina di Giorgio.
54. Curioni Maria di comm. avv. Giovanni.
56. Durando Giuseppe, Celestino e Cipriano fu Giovanni.
58. Tiboldo Antonio e Francesco fu Ferdinando.
60. Cavalchini Roero di S. Severino cont.a Maria in Averoldi Gherardo.

SAN RAFFAELE (Via), in borgata Sassi, a sinistra dello stradale di Mongreno. *Pretura* **Mand. VI** — *Sez. P. S.* **Borgo Po** — *Circoscriz. elett. Amm.* **Mand. VI** — *Polit.* **Coll. V** — *Parr.* **Sassi.**

Comune in provincia e circondario di Torino, situato su ameno colle.

3. Rostagno Luigi e Giovanni padre e figlio.
5. Tarditi cav. Enrico fu Gio.
7. Calcia Giorgio.
9. Raviola fratello e sorella di Giuseppe.
11. Testa Adele fu Francesco.
21. Cibrario Giovanni-Antonio fu Giorgio.

SAN REMO (Via), quasi perpendicolare alla via Montenegro, e compresa tra questa ultima ed il corso Parigi (**F 16**). *Pret.* **Mand. V** — *Sez. P. S.* **S. Secondo** — *Circoscr. elett. Ammin.* **Mand. V** — *Politica* **Coll. IV** — *Parr.* **Crocetta.**

Città sulla costa della riviera di Ponente in bellissima posizione fra una ricca vegetazione di olivi, di palme, di aranci.

SAN ROCCHETTO (Via), nel borgo Campidoglio (**H 10**). *Pret.* **Mand. VII** — *Sez.* **Borgo Dora** — *Deleg. P. S.* **S. Donato** — *Circoscr. elett. Amm.* **Mandamento VII** — *Polit.* **Coll. II** — *Parr.* **S. Alfonso de' Liguori.**

Da un'antica cappella ivi esistente.

1. N. N.
3. Salvago Luigia ved. Biglia Giuseppe.
5. Colombatto ing. Domenico.
9. Masante Francesco.
11. Bosio Sebast. e Attilio frat. di Bartolomeo.
13. Avalle Antonio.
15. Orcorte Fortunato.
17. Giordano A.
19. Verna Andrea fu Stefano.
27. Casalegno Ott.a ved. Cocito.

2. Fantoni Anselmina in Viale; Sartoris Irene in De-Francisco.
Castigliano Vincenzo fu Gius.
8. Garrone Felicita in Colombo.
10. Cassa pensione per gli invalidi della società di M. S. fra artigiani e contadini di Borgo Campidoglio.
12. Nicola cav. Ed. fu Bartol.
14. Manzon Michele e Manza Delfina coniugi.
18. Manzon Michele.
20. Id. id.
22. Ferrero Tommaso fu Domen.
30. Verna Andrea fu Stefano.
34, 36. Occelli Ponzio.

SAN ROCCO (Via), nella frazione Cavoretto, oltre il ponte Isabella (**Q 24**). *Pret.* **Mand. V** *Sez.* **Borgo Po** *Sez. P. S.* **Borgo Po** — *Circ. elett. Amm.* **Mand. VI** — *Polit.* **Coll. V** — *Parr.* **di Cavoretto.**

1. Villata Giovanni.
Parisio Rachele.
Bosco Giuseppe e Giulia in Berutto.
3. Gianinetto Pietro.
5. Coggiola Vincenza fu Ant.
Coggiola Teresa, Maria, Vincenza e Rosa fu Giuseppe.
Rocco Angela, Gio., Maria, Gius., Carlo e Maurizio di Maurizio.
Boccardo Modesta ved. Coggiola.
7. Gay Carolina ved. Usseglio.
Rovej Enrico fu Antonio.
Rovej Giuseppina fu Antonio in Ballor.
Bistolfi Clara in Pasta.
11. Aimonetti Rosina e Marco.
41. Montanaro Ida in Chiapasco.
43. Romand cav. Alf. fu Claudio.
45. Chiesa Filiberto fu Luigi.
17. Sartore, ten.-colonn.
19. Simondetti Camillo, comm. Luigi e Luigia fu Carlo.
57. Parrocchia di Cavoretto.

2. Coggiola Vincenza fu Ant.
Coggiola Teresa, Maria, Vincenza e Rosa fu Gius.
Rocco Angela, Gio., Maria, Gius., Carlo e Maurizio di Maurizio.
Boccardo Modesta ved. Coggiola.
4. Feriolo Giov., Angela, Giov.a, Paolo, Maria, Gius. e Lucia.
6. Perreno vedova.
8. Feriolo Giulia e Margherita fu Martino.
10. Rovei Francesco.
12. Feriolo Giulia e Margh. fu Martino
14. Gianinetto Gius. fu Franc.
42. Plenneo Giuseppe e Fossa Teresa coniugi.
Plenneo Clotilde di Giuseppe.
46. Serra Vincenza in Serra Vitt.
54. Gallea Francesco fu Giov.
56. Pacchiotti Felicita fu Felice.
58 Bianco Bartolomeo.
60. Pastore Benedetta in Gaspare.
Morelli Gust. fu cav. Onorato.
64. **Morelli Ettore fu cav. Onor.**
66. Re ing. Cipriano ed avv. Fausto fu Luigi.

SAN SEBASTIANO DA PO, via, in borgata Mad. del Pilone, perpendicolare, a sinistra, alla strada di Casale (**X 13**). *Pret.* **Mand. VI** — *Sez* **Borgo Po** — *Circoscriz. elett. Ammin.* **Mand. VI** — *Polit.* **Coll. V** — *Parr.* **Madonna del Pilone.**

Comune della Provincia di Torino, Circond. di Chivasso.

SAN SECONDO, terza via a sinistra del corso Vitt. Em. II, dopo la Stazione di Porta Nuova, m. 1400 (**O 15**). *Pret.* **Mand. III** — *Sez.* **S. Salvatore** *Sez. P. S.* **S. Secondo** — *Circoscr. elett. Amm.* **Mand. V** — *Polit.* **Coll. IV** — Dal corso Vitt. Em. II a via Pastrengo *Parr.* **S. Secondo**, e da via Pastrengo al termine *Parr.* **della Crocetta.**

Luogotenente della legione Tebea, martirizzato verso il 300, apportatore assieme a S. Maurizio del Cristianesimo in Piemonte e Liguria.

3. Rigat Carlo fu Chiaffredo eredi).
5. Teppa Angelo fu Ferdin.
7. Gautier Luigia Carola, Edoardo e Carlo di Carlo.
7*bis*. Darbesio Elisabetta ved. Pianzola.
9. Danco avv. comm. Edoardo.
11. Gotteland avv. Alb. fu Franc.
13. Gastaldi frat. e sor. fu Celest.
15. Ferrero avv. cav. Giacomo Antonio.
17. Risso avv. Alb. fu Stefano e figli Celestina, Silvio, Maria-Adelaide ed Irene.
19, 21. Rocca cav. ing. Alfredo fu comm. avv. Luigi.
23. Lancia Pietro e Guido fu Vincenzo.
25. Gilardini Erminia fu Vinc.
27. Municipio di Torino (Magazz. attrezzi pulizia stradale).
29. R. Albergo di Virtù.
31. Liveriero dottor Arm. fu Emilio
33. Danco avv. comm. Edoardo.
35, 37. Id. id.
39. Società Cartiera Italiana
43. Campanella ing. Carlo.
45. Gamna Delfina in Sirombo dott. cav. Natale.
47. Casagrande Lorenzo.
65. Borsarelli di Riffredo barone Carlo.
67. Giovenale Antonio fu Mich.
69. Gotteland ing. Mario ed avvocato Alberto di Alfredo.
71. Fontana Michele.
73. Id. id.
93. Panizza Barnaba e Paolo frat.
95. Quaglino Cesare.
97. Bruneri Gabriele.
99. Id. id.

4. Nigra conte avv. Guido.
8. Parrocchia di S. Secondo.
10. Azzario Pietro fu Giuliano.
12. Pritt Emma in Cerino-Zegna.
14. Id. id.
16. Gamna cav. Luigi.
18. Id. id.
20. Rosso cav. rag. Roberto.
22. Griggi-Montù Mario.
Griggi-Montù Clelia in Varetti.
24. Danco comm. avv. Edoardo fu Carlo.
26. Negri Ifigenia in Baroni Giuseppina in Maccario, sorelle fu Matteo.
28. Imperatori frat. fu Folchi
30. Brero Modesta in Mino.
32 Pessiva Franc.a ved. Alzo
34. Società degli Asili infant
38. Debernochi Placida in Giabino, Giusepp.a in Scaglio ing. Franc., Margh. in rici, Matilde in Camilla, resa e Maria in Lamberti telli e sorelle fu Giusep
40. Chiola Eugenio fu Enrico
42. Palestrino Teresa in Bia cav. Cesare.
44. Leonardi Camillo.
46. Chiarini Lucia Pia ved. tini Ferdinando.
48. Costa Elvira ved. Zu Adelaide in Delmastro, milda ved. Zecchini, G ed Alfredo fu Carlo.
50. Piccati Carlo fu Franc. e Francesco, Antonietta, e Michele.
Cosimato Raffaele e Carlo.
52. Bruno Maria in Scacchetti
54. Bellone Federico fu Pietro
56. Chiola Eug. fu Enrico.
58. Rignon cav. Vittorio.
60. Collino coniugi.
62. Zolla Cater. in Ferrero, Carlo Ida, Alberto, Emilio e Teresa fu G. B.
64. Morino Vitt., Achille e Margherita fu Carlo.
66. Rignon conte Edoardo fu conte Felice.
68. Matetti Marcello fu Giuseppe
70. Priuli conte Federico-Marco fu Giulio e Caccia cont.a Ercolina di Ed. coniugi.
Priuli Rosalia fu Giulio.
72. Zolla Caterina in Ferrero Carlo, Ida, Alberto, Emilia e Teresa fu G. B.
74. Novarese cav. ing. Umberto fu Camillo e Taccone Teresa coniugi.
80. Cocito cav. Gio. fu Costantino
80*bis*. Pierati Carolina vedova Carena.
82. Scolari Maria in Garbini Luigi.
84. Clemente Giov. Batt. fu Francesco.
86. Id. id.
86*bis*. Id. id.
88. **Beghelli Nestore e Gio. Batt. fu Filippo.**
90. Ferrero Pietro e C. (Ditta).
92. Masero Giuseppe.
94. Begovoeva Martino e Peretti Giovanna coniugi.
98. Bolongaro Francesco.
98*bis*. Campini Elena in sam pietro.
100. Favero Paolo ed Operti Giuseppina coniugi.
102. Olocco Edoardo fu Pietro e Gariglio Lucia coniugi.
104. Pomini e Vay (Ditta Peverada).
106. Matta Giovanni.
108. Perotti Maddalena in Appendino.

SAN SIMONE (Via), tra la via Borgo Dora e la via del Fiando (**P 10**). *Pret.* **Mand. I** — *Sez.* **Borgo Dora** — *Deleg. P. S.* **Borgo Dora** — *Circoscr. elett. Ammin.* **Mand. VII** — *Polit.* **Coll. II** — *Parr.* **S. Gioachino.** dall'antica chiesa, ora soppressa, del Borgo Dora dedicata ai Ss. Simone e Giuda.

1. Cargnino frat. e sor. fu Dom.; Rosetti Adorno e Savio.
3. Municipio di Torino (Scuole Borgo Dora).
5. Carlini David, Claudina, Andrea, Michelina in Levra ed Giacomo.
7. Carlini vedova di Andrea figli Giacomo ed Emilio.
9. Villata Battista.
11. Carlini Maddalena fu Gius.
Minipoti fu Gio. Battista e Barò Michele.
13. Carlini Gius. e Michelang.
Bonaveri Gius. fu G. B.
15. Carione Carlo.
17. Società Ferr. Torino-Ciriè-Valli di Lanzo.
19. Salomone frat. e sor. fu Ant.

2. Società Generale d'Assicurazioni Venezia.
4. Orlandini Carolina n. Vigna.
6. Id. id.
8. Società Ferrov. Ciriè-Valli di Lanzo.

SANTA CHIARA, terza via a sinistra di via Milano, fino a via Saccarelli nel borgo S. Donato, m. 1380 (**P 11**). *Pretura* da n. 1 a 9 e da 2 a 30 **Mand. I;** da n. 15 e 32 a fine **Mand. II** — sino ai n. 3 e 8 *Sez.* **Dora**, dai n. 5 e 10 al fine *Sez.* **Moncenisio** — Da via Milano a via Bellezia *Sez. P. S.* **Dora;** da via Bellezia al corso Principe Oddone *Sez.* **Moncenisio** — *Circoscr. elett.* sino ai n. 3 e 8 *Amm.* **Mand. I** *Polit.* **Coll. I;** dal n. 5 al 35 *Amm.* **Mand. II** — *Politica* Coll. I; da n. 10 al 64 *Ammin.* **Mand. II** — *Polit.* **Coll. II** — Da via Milano a via Consolata, *Parr.* **S. Agostino;** da via Consolata a' corso Principe Eug. *Parr.* **del Carmine.**

Del monastero di questo nome esistente in questa via, e della chiesa eretta nel 1745 su disegno dell'architetto Bernardo Vittone.

1. De Bernochi cav. Pietro fu Geremo.
Debiero Raffaella e Maria fu Giuseppe.
3. Boglia D. Giov. Batt., Berro D. Gius., Maina D. Bernardo.
5. Martirolo fratelli e sorelle fu Adolfo.
7. Parrocchia di S. Agostino.
9. Municipio di Torino (ex convento della Visitazione).
11. Barondi Giulia ved. Saraldo.
13. Zapparata avv. cav. Alfonso.
15. Istituto Figlie dei Militari.
17. Demanio dello Stato (Distretto militare).
19. Vinca Adele ved. Moglini e figlio Vincenza.
33. Vota Domenico.
35. Rosso Angelo e Bracco Adele-Maddalena coniugi.
41. Aimonetti Serafina.
49. Dell'Acqua Pietro fu Gius.

4. Bertolotti Giulio, Ad., Guido, Maria e Adele fu Giuseppe.
8. Perratone Eugenia ved. Thermignon e figli Carlo, Delf., Giov., Giovannina, Gius.a, Marinella, Mario e Matilde.
Mossello Luigia e Romana fu Placido, Annetta, Celestina, cav. Massimo fu Carlo.
10. Carbone cav. Felice.
12. Gianolio Maria-Anna vedova Filippi e Laura-Giuseppa fu Guglielmo.
14. Recanzone Andrea e Giacomo fratelli.
16. Bracco Annetta.
18. Mottura avv. Emilio.
20. Filippa Carlo fu Luigi.
Filippa Anna-Maria fu Fel.
22. Ficetti Clara ved. Grandis e figlia Angiolina.
Cortella Franc. fu Domen. e Balestra Clotilde fu Giov.
24. Gallo Lorenzo fu Giovanni.
26. Borgna Ferdinando.
28. Audisio di Somma Carola n. Tossi.
30. Cavallo-Rizzetti Celestino fu Francesco.
32. Rossi Adelaide.
34. Blanchetti nob. Alfredo ed Avv. Enrico fratelli.
36. Mazé de la Roche cont.a Camilla nata Gay di Quarti.
38. Regio Manicomio.
40, 42. Ospedale di S. Luigi.
44. Osp di carità di Moncalvo.
46, 48 48*bis*. Id. id.
50. Figarolo-Tarino di Gropello conte Giuseppe.
52. Id. id.
54. Ladetto Marianna vedova Perucca.
56. Peruzzi-Toso Caterina.
58. Faja Secondo e Vinc.
60. Bellia ing. comm. Giuseppe fu Giuseppe.
62. Bellia ing. comm. Giuseppe fu Alberto.
64. Ferraris Alessandrina.
Busala Ettore, Cesare, Rosina e Giuseppe.

SANTA CROCE, via a sud della piazza Carlo Emanuele II da via S. Francesco da Paola a via S. Massimo (**Q 14**). *Pret.* **Mand. IV** — *Sez.* **Po** — *Sez. P. S.* **Po** — *Circ. elett. Amm.* **Mand. IV** — *Polit.* **Coll. III** — Dal principio a via Accademia Albertina *Parr.* **S. Filippo;** da questa via al termine *Parrocc.* **S. Francesco da Paola.**

Dalla chiesa di questo nome innalzata su disegni del Juvara.

1. Passarino cav. Angelo fu cav. Gaspare.
3. Segre Augusto fu Salomone.

2. Dovis-Mestrallet Bice.
4. Provincia di Torino (Caserma dei Carabinieri).
6. Demanio dello Stato (Ospedale militare della Divisione di Torino).

SANTA GIULIA, via intermedia fra i corsi Regina Margherita e S. Maurizio, m. 1050 (**T 13**). *Pret.* fino alla via Rossini **Mand. I;** oltre la via Rossini **Mand. VI** — *Sez.* **Borgo Po** *Deleg. P. S.* **Vanchiglia** — *Circoscr. elett.* fino alla via Rossini *Amm.* **Mand. I** — *Polit.* **Coll. I;** oltre la via Rossini *Amm.* **Mand. VI** — *Politica* **Coll. III** — *Parr.* **S. Giulia.**

Dalla chiesa apertasi nell'anno 1866 e dedicata a questa Santa per desiderio della marchesa Falletti di Barolo, nata Giulia Colbert, che diede la maggior parte dei fondi per la sua erezione.

5. Sala-Anfossi Gemma.
11. Ceresole Claudio.
13. Cooperativa torinese per le Case degli Impiegati.
15. Id. id.
17. Balbo-Bertone di Sambuy nob. Federico fu conte Ernesto.
19. Goglio on. ing. comm. Gius.
21. Id. id.
23. Pecco avv. Basilio e Pietro fu Edoardo.
25. Florio Rosalia, Secondina in Gualco e Tecla fu Carlo.
27 Trabbia Giuseppe fu Gio.
29. Taricco Chiarina v. d. Cavalli.
29*bis*. Boffa Pietro, Attilio, Luigi e Giovanni fu Benedetto.
31. Crolle dott. Mart. fu Vinc.
37. Ballario dott. Fiorenzo.
41. Marucchi Giacomo (eredi).
43. Albertetti Giacomo ed Emanuele.
45. Solaro Del Borgo Delfina e Beatrice fu Alfredo.
Solaro del Borgo Carlo, Alfr. ed Ignazio fu Enrico.
47. Cuttica dott. Pietro.
49. Stoppani avv. Giuseppe.
55. Depetris Giuseppina in Velasco Emilio.
57. Pace Gaspare Antonio.
63. Giordano Giuseppe.
65. Barbavara di Gravellona conte Gius. Cesare.

2. Piano avv. Vitt. Aug. fu G. B.
4. Talmone Enrico, Alberto, Gustavo ed Amedeo.
Weissinger Maria.
Malan Gustavo e Giulia.
Soutter Emilia.
6. Sacco Adelaide ved. Scavarda.
8. Boffa Pietro, Attilio, Luigi e Giovanni fu Benedetto.
8*bis*. Id. id.
10. Id. id.
10*bis*. Id. id.
12. Tempo notaio Guido.
Canavero Veronica vedova Tempo.
14. Tempo Guido, Orsolina e Giuseppe-Vittorio fu Guglielmo.
18. Antonioletti Maddalena ved. Fornari e figlio Ernesto.
20. Colla Olga in Gandini.
22. Ospizio Israelitico di Torino.
Zaninetti Silvestro, Domenica ed Amedeo fu Carlo.
26. Moda Delfina e Michele.
28. Aimerito Paolo fu Clemente.

30. Caraccio Giovanni ed Ettore fu Basilio.
Caraccio Elena, Annibale, Giorgio e Prassede di Gio.
Caraccio Emma, Teresa e Adele di Ettore.
38. Sella cav. uff. Giacomo.
40. Veglio Giuseppe e Michele fu Marco.
42. Pozzi Giovanni e Beffa Margherita coniugi.
46. Pepoli contessa Maria vedova Santi.
50. Canonica comm. Pietro fu Giulio.
52. Id. id.
54. Gaydon Barbara fu Domen. ved. Brizio e figlie Adelaide e Maria.

SANTA GIULIA, piazza in fondo alla via Barolo (**S 13**). *Pret.* **Mand. VI** — *Sez.* **Borgo Po** — *Deleg. P. S.* **Vanchiglia** — *Circ. elett. Amm.* **Mand. VI** — *Polit.* **Coll. III** — *Parr.* **Santa Giulia.**

1. Tonè Antonio (eredi).
3. Gay Gius.-Enrico e Chiambretto Carolina coniugi.
5. Canaperia teol. Domenico, parroco di S. Giulia.
5*bis*. Opera Pia Barolo.
7. Parrocchia di S. Giulia.
7*bis*. Opera Pia Barolo.
9. Lotti Domenico fu Giuseppe.
Triulzi Vittoria fu Carlo.
11. Ceresole Claudio fu cav. Luigi.

2. Collegio Artigian. di Torino.
4. Id. id.
6. Parrocchia di Santa Giulia.
8. Collegio Artigian. di Torino.
10. Canonica comm. Pietro fu Giulio.
12. Ospizio Israelitico.

SANT'AGOSTINO, sesta via a destra di via Garibaldi, m. 350 (**O 11**). *Pret.* **Mand. I** — *Sez.* **Moncenisio** — *Sez. P. S.* **Moncenisio** — *Circoscr. elett.* fino ai nn. 19 e 24 *Amm.* **Mand. II** — *Polit.* **Coll. I**; dai n. 21 e 26 al fine *Amm.* **Mand. II** — *Polit.* **Coll. II** — Da via Garibaldi a via Corte d'Appello i numeri pari *Parr.* **Ss. Martiri**; numeri dispari *Parr.* **S. Dalmazzo**; da via Corte d'Appello al fine (pari e dispari) *Parr.* **S. Agostino.**

Dalla chiesa dedicata a questo patrono, fondata nel 1368 e concessa agli Agostiniani. Sorge sulle rovine d'una antica parrocchia dell'890 dedicata a Ss. Filippo e Giacomo.

1. Pellion di Persano conte Carlo.
3. Tonso Du-Bois Alfredo fu Virginio.
5. Castellano Francesco.
7. Borani Giovanni e Camilla fu Biagio.
9. Demanio dello Stato (Corte d'Appello).
11. Municipio di Torino (Corte d'Assise).
13. Serratrice don Franc. e Gregorio fu Lor. e Gondolo cav. Giorgio (eredi).
15. Conservat. del SS. Rosario.
17, 19. Parr. di Sant'Agostino.

2. Nicolis di Robilant nobile Antonio.
4. Costa Ignazio, Antonia, Francesca, Orsola e Teresa fu Ant.
6. Gnavi Renato ed Aldo.
8. Monticelli Carlo fu cav. avv. Candido.
Borelli Elena in Bertolini.
12, 14. Rey Ugo e Guido.
16. Mazzonis di Pralafera nobile Federico fu bar. Paolo.
18. Boggio Celestina ed Elisab. fu Pietro.
Vernoni Giulio e Luigia fratello e sorella.
Nasi Marianna fu Gio. (eredi).
20. Boggio Celestina ed Elisab. fu Pietro.
Rossi Stefano fu Domenico.
Aprà Eleonora.
22, 24. Rossi Stefano.
26. Piano cav. Giuseppe.
28. Tavella Giovanni, Giuseppe e Luisa fu Giuseppe.
30. Bellia cav. geom. Pier Vincenzo fu Giuseppe.

SANTA LUCIA (Via e strada di), nella frazione di Cavoretto (**Q 24**). *Pretura* **Mand. V** — *Sez.* **Borgo Po** — *Sez. P. S.* **Borgo Po** — *Circoscr. elett. Amm.* **Mand. VI** — *Polit.* **Coll. V** — *Parr.* **di Cavoretto.**

3. Ceresole Giovanni fu Gio. Battista.
7. Penna Ernesta in Bertelà.
11. Pulciano ing. Melchiorre fu Pietro.
Pulciano nob. Carlo Eman., Maria Teresa e Consolata fu Luigi.
15. Parona prof. dott. Carlo-Fabrizio.
17. Geymonat cav. avv. Edoardo (eredi).
499. Peiroleri cav. Emilio (eredi).

6. Trotti Maria-Carmela in Pulciano nob. Luigi.
500. Quaranta Batt. fu G.
502. Berardo Matteo fu Matteo.
508. Feriolo Luigi fu Candido.
510, 512. Sella Merope vedova Bianchi di Lavagna.
516. Bosco Pietro fu Domenico.
Feriolo Gius., Maur., Giorgio e Francesco fu Gaspare.

SANTA MARGHERITA strada comunale oltre la piazza Gran Madre di Dio pel Viale Villa della Regina (**V 17**). *Pret.* **Mand. VI** — *Sez.* **Borgo Po** — *Sez. P. S.* **Borgo Po** — *Circoscr. elett. Amm.* **Mand. VI** — *Polit.* **Coll. V** — *Parrocchia* **S. Margherita.**

Conduce alla chiesa omonima sita sulle ridenti colline torinesi.

139. 153. Municipio di Torino (Ginnasio ricreativo).
155. Nizza Emilia in Segre.
157. Strona Maria fu Giov. Batt.
159. Vergnasco Gio. Antonio, Teresa-Lucia fu Eusebio, Vergnasco Vittore e Teresa fu Giovanni.
Basolo Carl.ª in Bergagli, Sarge Luigi, Clara in Pelinié, Mariny, Ottavia Baffert, fu Alfonso.
Mollo Ferdin. fu Enrico.
163. Meda Maria-Carlotta.
165. Costa Anna ved. Aimo, Aimo Francesco-Stefano fu Giovanni.
167. Parr. di Santa Margherita.
169. Municipio di Torino (Scuole).

130, 132. Società Anon. Industriale con sede in Frossasco.
136. Sandigliano D. Giovanni e Benzi D. Lorenzo.
138. Richiardi Angiol. in Lorgna.
142. Alessio Biagio-Agostino, Stradella Teresa contessa.
144. Nasi Enrico fu Antonio.
146. Ginepro Augusto fu Gius.
148. Passarino cav. Angelo.
150. Zucca Maria.
Tenino Giacomo.
152. Appiani avv. comm. Giovanni, prof. rag. Pietro Maria e Cesira.
154. Ist.-Ginnasio ricreat. Generoso.
156. Toja Angelo fu Antonio.
158. Bocciarelli cav. Giuseppe fu Domenico.
160. Ferrero Aug.ª ved. Crespi.
162. Marietti Alessandro.
164. Cardona Adelaide fu Gius. in Filippini.
166. Aimo Franc.-Stefano fu Gio.
168. Rivero Pierina in Vaudano.

SANTA MARIA (Via), da via Botero a via S. Dalmazzo in continuazione di via Monte di Pietà (**O 12**). *Pret.* **Mand. I** — *Sez.* **Moncenisio** — *Sez. P. S.* **Moncenisio** — *Circoscr. elett. Amm.* **Mand. II** — *Polit.* **Coll. I** — *Parr.* **S. Maria di Piazza.**

Dalla chiesa di questo nome, eretta sopra una antica cappella nel 1751.

1. Capris di Cigliè conte Zaverio e Cuttica di Cassine contessa Virginia coniugi.
Capris di Cigliè Giulia ved. conte Zaverio.
3. Severino Maddalena, Francesca e Teresa di Gio.
Liatti Antonio e Maria fu Bartolomeo.
Boffa-Bersan Maria, Elena Secondo e Valentino fu Pietro.
Vinca ing. Antonio.
5. Rabbi Carlo.
7. Martelli Vittoria in Allasia.
9. Martinolo Amata in Gabetti, Felicina, Angelica in Martinolo e Luisa in Frescot fu Giacinto.
11. Cassa di Risparmio di Torino.

2, 4. Rasini di Mortigliengo conte Zaverio (eredi).
6. Cornaglia Marianna in Camerano.
10. Provana di Collegno conte Luigi e cav. Emanuele fu Francesco Zaverio.

SANTA MARIA (Vicolo), accanto alla chiesa di detto nome (**O 12**). *Pret.* **Mand. I** — *Sez.* **Moncenisio** — *Sez. P. S.* **Moncenisio** — *Circoscr. elett. Amministr.* **Mand. II** — *Polit.* **Coll. I** — *Parr.* **S. Maria di Piazza.**

3. Parrocchia di S.ª Maria.

2. Riccò Mauro.
Marello Angela, Carlotta, Stefano e Teresa fu Carlo.
4. Scarolis Prospera.
6. Capparelli Ida in Rizzoglio.

SANT'AMBROGIO (Via), a sinistra dello strad. di Francia come la via Borgone (**D 12**). *Pretura* **Mand. V** — *Sez. P. S.* **S. Secondo** — *Circoscriz. elett. Amm.* **Mand. V** — *Polit.* **Coll. IV** — *Parr.* **Pozzo Strada.**

Comune del circondario di Susa, con non pochi ruderi delle antiche fortificazioni.

23. Vallone Giuseppa fu Battista.
25. Sola Giuseppe.
29. Cognasso Enrico e Colombatto Maddalena coniugi.
31. Negri Felicita ved. Cavallini.
35. Società *L'Alpina* per la fabbricazione dei fiammiferi.
39. Bruno Lorenzo di Stefano.

2. Ghiotti Giovanni.
4. Giraudo Giuseppina in Raimondo.
6. Gallo Bartolomeo e Bruno Tullia coniugi.
10. Annaratone Antigone fu comm. Alessandro.

SANT'ANNA (Strada vicinale di), tra le frazioni di S. Margherita e Val San Martino (**X 6**). *Pret.* **Mand. V** — *Sez.* **Borgo Po** — *Sez. P. S.* **Borgo Po** — *Circoscriz. elett. Amm.* **Mand. VI** — *Polit.* **Coll. V** — *Parr.* **S.ª Margherita.**

229. Oliveri comm. avv. Ottav.
231. Piacenza Secondo e Luigia in Astesano fu Carlo e Astesano fratelli.
233. Bessi Giuseppina vedova Cattè.
237. Bergonzio comm. Domen.
239. Sola-Vaggione Enrichetta fu Gio. Battista.
241. Murialdo Maria, Teod.ª e Nicolina.
243. Besozzi Maria ved. Contini.
245. Proglio Carolina in Martini.
247. Migliore ing. Spirito fu Gio.
257. Abello Teresa.

240. Brero Domenico e Ferdin. fu Giov. Batt.
246. Lange Giuseppina fu Natale.

SANT'ANSELMO (Via), dal corso Vittorio Emanuele II al corso del Valentino, m. 575 (**P 15**). *Pret.* **Mand. V** — *Sez.* **S. Salvatore** — *Sez P. S.* **S. Salvatore** — *Circoscr. elett. Amm.* **Mand. V** — *Polit.* **Coll. III** — Dal corso Vittorio Emanuele II a via Pio Quinto *Parr.* **Madonna degli Angeli**; e da detta via al termine *Parr.* **Ss. Pietro e Paolo.**

Arcivescovo di Cantorbéry, autore di opere teologiche, nato in Aosta nel 1033, morto nella Badia di Sant'Edmondo in Londra nel 1109.

1. Iuva contessa Giulia in Cavalli d'Olivola.
3. Vincendet Anna Agata ved. Cimaz e figli Illuminata, Serafino, Pietro, Sebastiano ed Aldrina.
5, 7. Università Israelitica.
11. N. N.
13. Di Saluzzo nob. Artemisia di Marco in Del Carretto di Torre Bormida.
15. Violini Adelaide.
17. Cravera Maria-Teresa-Sebastiana fu Francesco.
19. Tirozzo Francesco (eredi).
21. Robert Teresa in Chicco.
23. Rossi Gius. fu Matteo.
25. Guino cav. Luigi fu Giov.
27. Bonavera Lorenzo.
29. Manera Giuseppe.
31. Buridan Clotilde fu Paolo vedova Mottura cav. Matteo.
33, 35. Caramora Angela-Maria, Carlo e Giuseppe fu Pietro.

2. Copasso dott. Paolo.
4. Rolandi Eufrosina vedova Copasso e figli.
6. Peracca fratelli.
8. Scrivano Roberto.
10, 12. Allasia dott. cav. Giacomo fu Tommaso.
14, 16. Soc. Anon. Stabil. Chim. Farm. riuniti Schiapparelli.
18. Fino Giocondo, Felice, Saverio e dott. Carlo fratelli.
Fino Maria, Luigia, Felice e Carolina fu Giuseppe e madre Miglio Carol.ª ved. Fino.
20. Grana Giovanni fu Franc.
22, 24. Arnò ing. Riccardo, avv. Carlo e Cleofe di Valent.
26. Ferraris not. Vittorio e Perussia Olimpia coniugi, Perussia Augusta in Clara avv. Giuseppe.
28. Berra ing. Cesare fu Giov.
32. Tinivella Giuseppe fu Gio. Battista.
34. Giusiana Annetta, Felicina e Giusepp. fu Sebastiano.
36. Sbodio Cam. di Francesco.
38. Castelli Paolo fu Enrico.
40, 42, 44. Lanza Gio. fu Ottavio.

SANT'ANTONINO (Via), in regione Tesoriera, seconda a sinistra dello stradale di Francia e perpendicolare alla via Borgone (**E 12**). *Pret.* **Mand. V** — *Sez. P. S.* **S. Secondo** — *Circoscr. elett. Amm.* **Mand. V** — *Polit.* **Coll. IV** — *Parr.* **Pozzo Strada.**

Comune della provincia di Torino, circondario di Susa.

7. Sabre Carlo.
Rainero Cristoforo.
9. Id. id.
13. Franchino Giovanni-Massimo fu Gabriele.
15. Parigi Antonio e Roasio Maria coniugi.
17. Dejna Giuseppe.

12. Franchino Tommaso fu Gabriele.
Gallino Bernardo fu Antonio.
18. Carbonatto Ant. fu Pantal.
Carbonatto Rosa in Pessana.

SANTAROSA Pietro Derossi (Di), ultima via a sinistra da piazza Statuto (**M 11**). *Pretura* **Mand. II** — I numeri pari *Sez.* **Monviso**, i dispari *Sez.* **Moncenisio** — *Sez. P. S.* **Moncenisio** — *Circ. elett. Amm.* **Mand. II** — *Polit.* **Coll. I** — *Parrocchia* **S. Barbara.**

Patriota e ministro, nato a Torino il 21 aprile 1805, morto il 5 agosto 1850. Fu uno dei promotori delle libertà piemontesi e dello Statuto.

1. Rondolino Ferdinando.
3. Buzzetti frat. e sor. fu Carlo.
5. Lombardi Michele.
7, 9. Comp. Anon. d'Assicurazione contro gli incendi.

SANTA TERESA (Via), da piazza S. Carlo a piazza Solferino, m. 375 (**P 13**). *Pretura* **Mand. IV** — Numeri pari *Sez.* **Dora**, dispari *Sez.* **Monviso** — Numeri dispari *Sez. P. S.* **Monviso**, pari *Sez.* **Dora** — *Circ. elett.* numeri dispari *Ammin.* **Mand. III** — *Polit.* **Coll. IV**; pari *Amm.* **Mand. I** — *Polit.* **Coll. I** — I numeri pari da piazza S. Carlo a via Venti Settembre *Parr.* **S. Filippo**; tutti i numeri dispari e da via Venti Settembre anche i numeri pari *Parr.* **S. Teresa.**

Dalla chiesa di tal nome, costruita dal 1642 al 1674 ed abbellita dal cardinale Rovero di Pralormo.

0. Renaud di Falicon conte Emilio.
1. Merletti Vittoria ved. Roasenda, Giuseppa in Crosti, Irene ved. Ballario, Luigia in Negri, Maria in Allievo, Adele e Federico fu Carlo.
Alessio avv. Vittorio e Clemente Paolo fu Saverio.
Pallavicino Mossi march.ª Albertina in Compans di Brichanteau.
3. Pallavicino Mossi march.ª Albertina in Compans di Brichanteau.
5. Amministraz. del fondo pel culto (Chiesa di S. Teresa).
7. Scalvedi Luigi e Casimira ved. Germano fu Giacomo.
9. Banca Commerc. Italiana.
11. Pallavicino Mossi marchese avv. Giuseppe fu Lodovico.
13. Id. id.
15. Gaja tenente Giov. e sorelle.
17. Rey cav. Giov. fu Ant.
19. Id. id.
21. Buridan ing. Gio., avv. Paolo e Clementina in Parato.

2. Geisser avv. comm. Alberto.
Rossi senatore Angelo (eredi).
4. Id. id.
10. Compans di Brichanteau marchese Carlo, deputato.
Pallavicino-Mossi marchesa Albertina in Compans di Brichanteau.
12. Rey cav. dott. Eugenio.
Grasso cav. Vittorio fu Ant.
14. Grasso cav. Vittorio fu Ant.
16. Dottoni Luigi e Luigia fu G. B.
18. Provana di Collegno baronessa Luisa in Cavalchini Garofoli (eredi).
20. Id. id.
24. Ducco cav. Giov. Batt.

SANTENA (Via), parallela a notte di corso Spezia, fra la via Demonte e il corso Galileo Galilei, frazione Mollnette (**N 22**). *Pret.* **Mand. V** — *Deleg. P. S.* **Barr. di Nizza** — *Circoscr. elett. Amm.* **Mand. V** — *Polit.* **Coll. IV** — *Parrocchia* **Patrocinio di S. Giuseppe.**

Piccolo comune nel circondario di Torino. Ivi è la tomba del conte Camillo di Cavour.

SANTHIÀ (Via), in borgata Monte Rosa, parallela ad est al corso Ponte Mosca, tra le vie Cherubini e Malone (**R 7**). *Pret.* **Mand. VII** — *Sez. P. S.* **Borgo Dora** — *Circoscr. elett. Ammin.* **Mand. VII** — *Polit.* **Coll. II** — *Parr.* **Madonna della Pace.**

Comune della provincia di Novara.

1. Grosso Emanuele.
3. Bertolino Pietro e Verluca Teresa coniugi.
5. Marchisio coniugi.
7. Magnetti Vincenzo.
13. Falco Rita in Colombo.
17. Municipio di Torino (Scuola Aristide Gabelli).
35. Rosina Vincenzo.
37. Ferrero Andrea fu Antonio.

2. Barberis Vittorio di Gio.
4. Liprandi Paolo e Gastaldi Maria coniugi.
6. Nebbia Giuseppe fu Giuseppe.
8. Gariglio Elisabetta in Olivetti.

SAN TOMMASO, seconda via a sinistra di via Garibaldi fino a via S. Teresa, m. 345 (**P 12**). *Pret.* da n. 1 a 11 e da 2 a 12 **Mand. I**; da n. 17 e 24 a fine **Mand. IV** — *Sez.* **Dora** — *Sez. P. S.* **Dora** — *Circoscr. elett. Ammin.* **Mand. I** — *Politica* **Coll. I** — Da via Garibaldi a via Barbaroux (numeri dispari) *Parr.* **S. Giovanni**; numeri pari *Parr.* **SS. Martiri**; da via Barbaroux a via Bertola (pari e dispari) *Parr.* **S. Tommaso**, e da via Bertola a via S. Teresa *Parr.* **S. Teresa.**

Dall'antichissima chiesa dedicata a questo Santo. Parrocchia anteriore al 1300. Restaurata nel 1743 e recentemente adattata a nuova forma per esigenze di pubblica viabilità dall'ing. conte Carlo Ceppi.

1. Del Carretto di Moncrivello e Gorzegno march. Carlo e figli Gustavo e Walburga.
3. Id. id.
5. Martinotti geom. Domenico.
7. Antonielli d'Oulx nob. Annib.
9. Mottura cav. avv. Emilio e Marchesi ing. Enrico, Isabella, Federica, Carlo e Maria fu Giulio.
11. Bellia cav. Pier Vincenzo fu Giuseppe.
17. Municipio di Torino (Scuole Pacchiotti).
21. Pataccia ing. Cesare, Ernesto e Maria frat. fu Giuseppe.
23. Garneri Giulio.
Censi Giuseppina.
25. Ferrero Adele in Rossano Camillo.
Cassina cav. ing. Giovanni.
Sella Tancredi.
Congregazione di Carità.
Zanna dott. Pietro.
27. Cassina cav. ing. Giovanni.
29. Grasso cav. Vittorio fu Ant.

2. Maina Emanuele.
Vischi Enrichetta in Geymonat.
4. Sacerdote Elvira ved. Olivetti.
Papa Giacinto, Lucia e Cam.
6. Crema ing. nob. Camillo, avv. Paolo e Marianna in Marioni fu Eugenio.
Crema nob. avv. Eugenio fu comm. Felice.
Saccarelli avv. Camillo.
Scrimaglia Giuseppina.
10. Sada Matilde (eredi).
12. Cassa Mutua Cooperat. Ital. per le pensioni (*in liquid.*).
24. Ospedale S. Giovanni.
26. Dettoni Luigi e Luigia fu G. B.
28. Id. id.

SANTORRE SANTAROSA (Via), prima a destra del corso Casale, m. 350 (**T 15**). *Pret.* **Mand. VI** — *Sez.* **Borgo Po** — *Sez. P. S.* **Borgo Po** — *Circoscriz. elett. Amm.* **Mand. VI** — *Politica* **Coll. V** — *Parr.* **Gran Madre di Dio.**

Uno dei primi iniziatori del movimento liberale nel 1821. Esiliato in Parigi, visse vita povera, partì quindi alla difesa della Grecia nel 1824 e là trovò la morte nella battaglia di Navarino.

1, 3. Bobbio Anna e Ferrero Felicita nipote.
5. Arnoldi Giovanna vedova Boutan.
7, 9. Balestra Giulia fu avv. Angelo in Michetti.
15. Raimondo don Francesco Andrea.
19. Carbonero Fortunato fu Gio.
21. Liveriero cav. Arm. Emilio.

2. Giovine prof. rag. Angelo.
4. Pastore Pietro fu Andrea.
6. Demarchi Emma in Degioanni.
10. Mussini Paola, Angela-Maria e Maria-Luigia fu Vittorio.
Gazzera Carola ved. Mussini.
12. Rocco Alessandro.
14. Mensa Angelo fu Sebastiano.
16. Gariglio Domen. (eredi).
18. Viola Pietro.

SANT'OTTAVIO, quinta v... a sinistra di via della Ze... fino al corso Reg. Margheri... m. 540 (**S 12**). *Pret.* **Mand.** ... — *Sez.* **Borgo Po** — Da v... Zecca al corso S. Mauri... *Sez. P. S.* **Po**; indi al fine *D...* **Vanchiglia** — *Circoscr. el... Amm.* **Mand. VI** — *Pol...* **Coll. III** — Da via della Zec... al corso S. Maurizio *Par...* **SS. Annunziata**, e da ques... corso al termine *Parr.* **S. Giuli...**

Uno dei martiri della leg... Tebea ucciso alla fine del III s... colo nella regione Valdocco, ... le cui reliquie sono nella ch... dei Ss. Martiri.

1, 3. Ciravegna Maria vedo... Signorini.
5. Segre Guido ed Ugo fu Pac...
7. Casalegno avv. cav. Edoar... fu Andrea.
9. Caretto Felice fu Francesc...
11. Florio Quinto.
13. Banca d'Italia.
13*bis*. Soc. Finanziaria e Indust... Torinese (Anon.).
15. Id. id.
17. Colla Olga di Luigi in Gandi...
21. Boffa Pietro, Attilio, Luigi ... Giovanni fu Benedetto.
23, 25. Dettoni Domenico e fig...
27. Demo Giov., Alfr., Gustav... e Maria fu Enrico.

8. Merlo-Pich Clotilde nat... Martini.
10. Maestri Arturo.
12. Farina nob. avv. Enrico.
16. Naretto Giovanni successor...
18. Id. id.
20. Zaninetti Silvestro, Domeni... ed Amedeo fu Carlo.
24. Gugliermino Maria in Isnard...
26. Fornara Adelina e Maria s... relle.

SAN VITO, via situata n... Borgo Crimea, parallela ... giorno della nuova v. S. Fer... compresa fra i corsi Monc... lieri e Giov. Lanza svolge... tesi verso Revigliasco (**O 17**... *Pret.* **Mand. V** — *Sez.* **Borg... Crimea** — *Sez. P. S.* **Borgo P...** — *Circ. elett. Amm.* **Mand.** ... — *Polit.* **Coll. V** — *Parr.* S. Vit...

Chiesa e borgata sui colli ... Torino, in stupenda posizion...

13. Sacerdote Alice in Mon... gliano.
17. Ogliani Giuseppe fu Gius.
31. Gozzi Gaspare, Clotilde, A... bertina e Riccardo.
Passarina Eligia ved. Goz...
45. Nigra conte avv. Guido.
371. Bertramo Maddalena ... G. B.-Matteo.
383. Corsi di Bosnasco conte a... Carlo (eredi). Felicita ... Giacinto fu ing. Policarp...
385. Gilli cav. Camillo.
387. Testori Eligio.
393. Donat-Cattin Luigia vedov... Givogre.
401. Poccardi Gaetano, Mar... Lucia in Garelli-Col... Cuccaro e Gabriella ... Federico.

415 Nigra bar.ª Sofia in Bollati di Saint-Pierre.
503. Partiti Daria ved. Cassiano.
505. Fava Lodovico e Fava Giuseppa coniugi.

10. Barbano ing. arch. Carlo fu Antonio (eredi).
32. Istit. Povere figlie di Santa Chiara. Suore Cappuccine.
34. Ospedale di S. Giovanni (Casa di Convalescenza).
42. Lovera di Maria conte Giacinto.
44. Id. id.
374. Geisser comm. avv. Alberto.
376. Martinazzi Enrico fu Bartol.
380. Marten-Perolin Teresina vedova Nigra.
482. Fubini prof. cav. Simone (eredi), Abramo ed Emilia fu Gabr.
390. Martinolo Felic.ª fu Giacinto.
392. Pecco avv. Basilio, Pietro-Alberto e Laura fu Edoardo.
396. Manzon Rosa e Maria.
398. Sormani Olga in Canonica.
400. Buffa ing. Alberto fu Tomm. e Gastaldi Rosina coniugi.
404. Canova Federico e Maria-Camilla in Zanna fu Pietro.
426. Municipio di Torino.
428. Parrocchia di S. Vito.
506. Andreis bar. Vittorio e cav. Camillo fu G. B.
582. Giaretto Celestino di Gius.

SAORGIO (Via), diagonale dal corso Venezia alla strada del Cimitero della Madonna di Campagna (**N 5**). *Pretura* **Mand. VII** — *Deleg. P. S.* **S. Donato** — *Circ. elett. Amm.* **Mand. VII** — *Polit.* **Coll. II** — Dal corso Venezia alla via Conte di Roccavione *Par...* **N. S. della Salute** e da quest'ultima via al termine *Parr.* **Madonna di Campagna.**

Comune francese delle Alte Alpi, già appartenente al Reame di Casa Savoia, reso celebre dalla lunga resistenza fatta dai Piemontesi nelle prime guerre della rivoluzione francese.

27. Cognasso Luigi di Emilio.
Zaccaria Giovanni di Lor.
65. Tardy Francesco e Giuseppe.
71. Sandrone Giovanni.
73. Merlino Gius. (eredi).
75. Rossotto Luigi, Gius., Agost., Giov., Caterina in Succo, Maria, Carolina in Cavallo, e Giuseppina fu Luigi.
77. Scaletti Pietro fu Vincenzo.
79. Geninatti Giuseppina vedova Degubernatis.
81. Id. id.
83. Milano Pietro di Giacomo.
85. Grandi Teresa ved. Tessore e figli.
91. Guglielmotto G. B. e Hughnes Rosa coniugi.
93. Bosio Maria in Musso.
95. Monateri Michele e Lusano Teresa coniugi.
97. Boeris Michele fu Matteo.
99. Paletto Gaetano e San Martino Orsola coniugi.

70. Migliorero Pietro.
72. Cimossa G. B. e Giuseppe fu Antonio.
74. Daniele Giuseppe e Tusatto Lucia coniugi.
76. Accastello Enrico fu Giacomo.
78. Molinari Margh. in Magliola.
90. Rossotto Maria in Ferrero.
98. Careggio Giuseppe fu Ant.

SAPPONE (Via), perpendicolare a sinistra della strada da Cavoretto a Moncalieri. *Pret.* **Mand. V.** — *Circoscriz. elett. Ammin.* **Mand. VI.** — *Polit.* **Coll. V.** — *Parr.* **di Cavoretto.**

Dal nome di un torrente che scorre a giorno di Cavoretto.

23. Garzena Francesco.
25. Deorsola Maria in Cravero.
381. Terzano Celestina in Chiesa.
362. Acomas Giacinta ved. Garbarino (eredi).
365. Orsi Giuseppe fu Antonio.
Villa Maria ved. Navara.
373. Norzi Ezechia fu Marco.

378. Sartoris Domenico e Trosarello Maddalena coniugi.
382. Barolo Vincenzo e Masucco Luigia coniugi.
462. Caretto Angelo di Secondo.

SARDEGNA (Corso), tratto lungo la sponda destra del Po compreso fra il ponte Umb. I e l'antica barriera di Piacenza (**Q 17**). *Pret.* **Mand. V** — *Sezione P. S.* **Borgo Po** — *Circ. elett. Amm.* **Mand. VI** — *Polit.* **Coll. V** — *Parr.* **Gran Madre di Dio.**

La seconda fra le grandi isole del Mediterraneo e dell'Italia: il suolo è fertile e ricco di miniere.

SASSARI (Piazza), compresa tra le vie Ciriè, Rovigo, Sassari e Cigna (**O 9**). *Pretura* **Mand. I** — *Sez.* **Borgo Dora** — *Sez. P. S.* **Borgo Dora** — *Circoscr. elett. Amm.* **Mand. VII** — *Polit.* **Coll. II** — *Parrocchia* **Maria Ausiliatrice.**

1. Mautino Giovanni-Felice, Carlo e Giorgio.

SASSARI, via a mattina del corso Principe Oddone ed a nord dell'Oratorio Salesiano (**O 9**). *Pret.* **Mand. I** — *Sez.* **Borgo Dora** — *Sezione P. S.* **Borgo Dora** — *Circoscr. elett. Amm.* **Mand. VII** — *Politica* **Coll. II** — *Parr.* **Maria SS. Ausiliatrice.**

Città della Sardegna; sorge nella parte settentrionale dell'isola fra le alture dell'Asinara, in mezzo a oliveti, giardini e ville.

5. Mandosso Egidio di Luigi.
7. Patrone frat. e sor. fu Felice e loro madre Tagini Caterina.
13. Rossari coniugi.
17. Bairati cav. ing. Gio. e Gennari Maria coniugi.

2. Boaglio Teresa ved. Perlo e figlie.
4. Bianchetta Michele.
6. Gamba Lucia fu Lorenzo vedova Sapetti.
8. N. N.
38. Nigra Lucia.

SASSI, strada comunale nella borgata omonima oltre la Madonna del Pilone (**Z 10**). *Pret.* **Mand. VI** — *Sez.* **Borgo Po** — *Sez. P. S.* **Borgo Po** — *Circoscr. elett. Amm.* **Mand. VI** — *Polit.* **Coll. V** — *Parr.* **di Sassi.**

153. Amerio Margherita in Bestente.
157. Risso Carlo, Giov., Modesto, Angela, Lucia di Gius. e Giuseppe fu Francesco.
Camandona Francesco.
Cattelino Pancrazio e Vische Giuseppa coniugi.
Camandona Francesco ed Angela fu Giuseppe.
Varetto Matteo di Domenico.
Robba Giuseppe, Augusto, Annetta e Giuseppina.
Naretto Domenico e Carlo.
Bosco Giuseppe-Ferdinando.
Risso Giuseppe fu Franc.
159. Camandona Gius., Teresa e Caterina fu Giovanni e nipoti Fil., Gius. e Francesca in Lana.
161. Istituto dei Ciechi.
163. Soc. An. Fornaci riunite.

154. Giardino Luigi fu Giov.
Giardino Rocco.
Biroglio vedova.
156. Miniotti Onorata, Enrich.ª, Emma, Michele-Marcello e Gabriella.
158. Robba Giuseppe, Augusto, Annetta e Giuseppina.
Varetto Carlo.
162. Andreone Agostino fu Bart.
Andreone Luigia.
168. Gilardi Domenico.

SAVIGLIANO, via parallela a destra della via Don Bosco oltre il corso Principe Oddone, a sinistra della nuova stazione di smistamento (**X 9**). *Pretura* **Mand. II** — *Sez.* **Borgo Dora** — *Sez. P. S.* **Borgo Dora** — *Circoscr. elett. Amm.* **Mand. VII** — *Polit.* **Coll. II** — *Parrocchia* **S. Donato.**

Città antichissima, con importanti officine per la costruzione di materiale ferroviario e ponti in ferro. Patria di Santorre Santarosa ed altri illustri.

1. Società Fabbrica Calce in Casale.
3. Sciolotti Brigida di Giovanni.
5. Ferrino Severina (eredi).
7. Municipio di Torino.

4. Ferrovie dello Stato.

SAVIO (v. Fratelli (Savio.

SAVOIA (Piazza), sul crocicchio di via della Consolata e via del Carmine, lungh. m. 75, largh. 75 (**O 11**). *Pret.* numeri dispari **Mand. II**; numeri pari **Mand. I** — *Sez.* **Moncenisio** — *Sez. P. S.* **Moncenisio** — *Circ. elett. Amm.* **Mand. II** — *Polit.* **Coll. I** — *Parr.* **S. Dalmazzo**; eccettuato l'angolo nord-ovest *Parr.* **del Carmine.**

A ricordanza della Provincia staccata dal Piemonte nel 1860 d'onde ebbe origine la nostra Casa regnante e che diede illustri uomini nelle scienze e nella magistratura, e prodi guerrieri.

3. Belgrano conte Luigi e consorte Maria dei marchesi Spinola.

2. Ricci Lia ved. Bellardi e figlia Gemma.
Becchia del Pozzo conte comm. Carlo.
Martini avv. comm. Casimiro.
Passarino Carlo ed Angelo fu Gaspare.
Ketteler Francesco Giuseppe fu Guglielmo e madre.
4. Pucci-Baudana Eugenia ed Antonietta fu comm. avv. Giulio.
Clarotti avv. Roberto fu Taddeo.
6. Opera Pia Barolo.
8. Ospizio delle Orfane.

SAVONA, già del Mercato (Corso), alla destra della Dora, fra i ponti Mosca e delle Benne (**Q 11**). *Pret.* **Mand. I** — *Sez.* **Borgo Dora** — *Sezione P. S.* **Borgo Dora** — *Circoscr. elett. Ammin.* **Mand. VII** — *Polit.* **Coll. II** — *Parr.* **S. Gioachino.**

Città d'Italia nella provincia di Genova. Ha porto sicuro e discreto commercio.

2. 4. Ceriana cav. avv. Pietro.
6. Carbone Margherita fu Carlo Filiberto.
Carbone cav. Felice
8. Carbone (eredi).
10. Id. id.
20. Società Italiana per il gas.
22. Id. id.
24. Id. id.
26. Id. id.
28. Id. id.
30. Id. id.
34. Id. id.
36. Id. id.
38. Id. id.
40. Bosco Giac. fu Giuseppe.
42. Raby avv. Luigi fu Franc.

SAVONAROLA Gerolamo (Via), dal viale Stupinigi, di fronte all'Ospedale Mauriziano (**M 8**). *Pret.* **Mand. V** — *Sez.* **Crocetta** — *Sez. P. S.* **S. Secondo** — *Circ. elett. Amm.* **Mand. V** — *Polit.* **Coll. IV** — *Parrocchia* **della Crocetta.**

Illustre Domenicano nato a Ferrara nel 1452 e abbruciato in Firenze nel 1498 sotto Alessandro VI, per le sue opinioni politiche.

15. Pollino Oreste.

2. Janetti Pietro.
16. Garrone Carlo.
18. Brasca Pietro e Perotti Cristina coniugi.

SCALENGHE (Via), nella borgata S. Paolo a sinistra di via Monginevro (**H 14**). *Pret.* **Mand. V** — *Sez.* **S. Salvatore** — *Sez. P. S.* **S. Secondo** — *Circoscr. elett. Amm.* **Mand. V** — *Polit.* **Coll. IV** — *Parr.* **S. Bernardino.**

Comune nel circondario di Pinerolo.

3. Giavelli Ludovico.
5. Ciastellardi Vinc., Giuseppe e Francesco frat. di Giov.

2. Ecclesia Bartolomeo Franc. fu Carlo.
4. Boccardo Michele ed Antonio fu Giorgio.
6. Pelisseri Maria in Dellapiana.

SCARAFIOTTI, strada in borgata Bertolla, oltre il R. Parco. *Pret.* **Mand. VII** — *Sez.* **Borgo Dora** — *Sez P. S.* **Borgo Dora** — *Circoscr. elett. Amm.* **Mand. VII** — *Politica* **Coll. II** — *Parr.* **Abbadia di Stura.**

Dal nome di un cascinale ivi esistente.

541. Scarafiotti Giacomo fu Bernardo.
Scarafiotti Pasquale fu Secondo.

538. Chetto Antonio e Gribaudo Margherita coniugi.
540. Andrione Teresa, Maria, Bernardo e Giuseppe fu Lorenzo.
Limone Gio. fu Giorgio Ant.
Villa Giovanni e Ribero Maria coniugi.
542. Cravero Giuseppa fu Andr.
Gremo Giacomo fu Giov.
Vacchetta Giovanni.

SCARLATTI Alessandro (Via), in protendimento della via Elvo a levante del corso Palermo sino all'incontro di via Petrella (**S 7**). *Pretura* **Mand. VII** — *Sezione P. S.* **Borgo Dora** — *Circoscr. elett. Ammin.* **Mand. VII** — *Polit.* **Coll. II** — *Parr.* **Madonna della Pace.**

Illustre fondatore della scuola musicale di Napoli. Compose cento e venti Opere e più di altrettante messe. Fu detto il miglior armonista dell'Italia (1650 † 1725).

1. Pasteris Lorenzo e Ferraro Carolina coniugi.
15. Municipio di Torino (Scuola Aristide Gabelli).

14. Grassi Luigi di Paolo.
16. Id. id.
18. Id. id.
22. Morino Felice fu Antonio.
24. Milanesio Giuseppe.
6. Delpero Stefano.
38. Virano Giovanni fu Sebast.
40. Sedici Giovanni fu Pietro.

SCARNAFIGI (Via), presso il poligono dei ferrovieri perpendicolare al corso Ferrucio e parallela a via Brindello (**H 15**). *Pret.* **Mandamento V.** — *Sez. P. S.* **S. Secondo** — *Circoscr. elett. Amm.* **Mand. V** — *Polit.* **Coll. IV** — *Parr.* **della Crocetta.**

Comune della provincia di Cuneo, circondario ed all'est di Saluzzo.

SCHINA Michele, via tra la strada di Francia e la via Cibrario (**L 11**). *Pret.* **Mand. I** — *Sez.* **Borgo Dora** — *Deleg. P. S.* **S. Donato** — *Circ. elett. Amm.* **Mand. VII** — *Polit.* **Coll. II** — *Parr.* **S. Donato.**

Rinomato professore della Università torinese, che diresse lo stimatissimo *Archivio di medicina pratica universale*, lavoratore instancabile. Morì nel 1848.

3. Sandri Guglielmo fu Antonio.
5. Bona Basilio (eredi).
7. Cornaglia Carlo di Felice.
9. Pescini Tommaso fu Pasquale.
15. Battistini dott. prof. Ferdinando e consorte Letizia nata Bongioanni.

2. Pastore Mario di Lorenzo e Re Teresa fu Federico coniugi.
4. Id. id.
6. Maraini cav. Gio. fu Gio.
8. Carmagnola cav. uff. Antonio.
Cavaglià Giovanni.
Chiarottino Antonio.
Chiecchio cav. Sebastiano.
Conti-Viotto Teresa.
Folli-Ghiotti Enrich.a (eredi).
Gabbioli avv Luigi.
Lisa Leonardo.
Odone Angela in Sambucco.
Pascoli cav. Pietro.
Payrolero Giacomo.
Pedrotta Amalia fu Giuseppe.
Perrino fratelli.
Piana avv. Giuseppe.
Rossi cav. ing. Vittorio.
Zerboni cav. Emilio, maggiore.
10. Visetti V. e figli.

SCIOLZE (Via), prima perpendicolare ed a sinistra della via Casalborgone (**V 4**). *Pretura* **Mand. VI** — *Sez.* **Borgo Po** — *Sez. P. S.* **Borgo Po** — *Circoscr. elett. Amm.* **Mand. VI** — *Polit.* **Coll. V** — *Parr.* **B. V. del Pilone.**

Comune sulle colline a est di Superga.

3. Moncalvo Caterina fu Giov. in Castagno Costantino.

2. De Ambrogio Luigi fu Giac.
6. Bosco fratelli.

SCLOPIS (v. Federico Sclopis).

SCRIVIA (Via), regione Millefonti, perpendicolare ed a destra dello stradale di Nizza. (**M 24**) *Pretura* **Mand. V** — *Deleg. P. S.* **Barr. di Nizza** — *Circoscriz. elett. Amm.* **Mandamento V** — *Polit.* **Coll. IV** — *Parr.* **Patrocinio di S. Giuseppe.**

Fiume che nasce con più sorgenti nella provincia di Alessandria e sbocca nel Po presso Alessandria, dopo 30 chilometri di corso.

1. Moniazzi cav. uff. E. L.

4. Bosio Alfredo fu Giuseppe.
Borgo-Ara Margherita.
Galli Giovanni fu Adriano.
Lupetto Lorenzo e Deorsola Rosa-Luigia

SCUDERIE REALI (Vicolo) (**P 11**). *Pret.* **Mand. I** — *Sez.* **Dora** — *Deleg. P. S.* **Dora** — *Circoscr. elett. Amm.* **Mand. I** — *Polit.* **Coll. I** — *Parr.* **S. Giovanni.**

Perchè ivi esistevano antica mente le reali scuderie.

4. Battagliero Giuseppe Bernardo fu Carlo.
Battagliero Gio. fu Eusebio.
Battagliero Rosa ved. di Battagliero Stefano.

2. Brodà fratelli fu Giac.
Bresso Teresa ved. Racca.
Giunotti Giuseppe fu Carlo.
4. Capello cav. ing. Gio. Batt.

SCUOLE (Via delle), da via Garibaldi a via Giulio a nord-ovest di piazza Savoia, m. 350 (**O 11**). *Pret.* **Mand. II** — *Sez.* **Moncenisio** — *Sez. P. S.* **Moncenisio** — *Circoscr. elett.* fino ai n. 15 e 12 *Amm.* **Mand. II** — *Polit.* **Coll. I**; dai n. 17 e 14 al fine *Amm.* **Mand. II** — *Polit.* **Coll. II** — *Parr.* **del Carmine,** eccetto i n. 2 e 4 *Parr.* **S. Dalmazzo.**

Un tempo un gran numero di scuole esisteva in questa via. Vè ora il Collegio Nazionale.

1. Demanio dello Stato (Collegio Nazionale).
3. Parrocchia del Carmine.
5. 7. Ottolenghi-Ottolenghi contess. Celestina.
9. Doglietti avv. Lorenzo.
11. Del Corno avv. Ottavio.
13. Sacco-Scanagatti Adelina.
15. Baretto Rocco.
17. Lesca coniugi.
19. Regio Manicomio.
21. Id. id.
23. Id. id.

2. Di Saluzzo march. Marco fu Federico.
4. Di Saluzzo nob. Maria di Marco.
6. Pios di Rosignano conte Ces.
8. Nuvoli conte Luigi.
10. 12. Ricardi di Netro conte Federico.
14. R. Opera Mendicità Istruità.

SEBASTIANO GRANDIS, seconda via parallela e a giorno della via Cernaia a ponente del corso Vinzaglio (**M 12**). *Pret.* **Mand. III** — *Sez.* **Monviso** — *Sez. P. S.* **Monviso** — *Circoscriz. elett. amm.* **Mand. III** — *Polit.* **Coll. IV** — *Parr.* **Santa Barbara.**

Sommo ingegnere piemontese, salito in alta rinomanza per aver cooperato insieme al Médail ed al Sommeiller nell'opera grandiosa del traforo del Fréjus. — Nato in Borgo S. Dalmazzo nel 1817, morì in Torino nel 1892.

SEBASTIANO VALFRÈ, seconda via a sinistra del corso Vinzaglio, m. 350 (**N 13**). *Pret.* **Mand. III** — *Sez.* **Monviso** — *Sez. P. S.* **Monviso** — *Circoscr. elett. Amm.* **Mand. III** — *Polit.* **Coll. IV** — *Parr.* **S. Barbara.**

Religioso della congregazione di S. Filippo, nato in Verduno nel 1629 e morto in Torino il 30 gennaio 1710, che si segnalò nell'assedio di Torino del 1706.

5. Demanio dello Stato (Caserma Pietro Micca).
9. Associaz. Generale Operai.

2. Vigliani Giacomo e Gius.
8. Municipio di Torino (Scuola Tecnica G. Sommeiller).
14. Carignano Edoardo ed Amalia fu Francesco.
16. Ruscazio ing. Emilio.
18. Martiny Frida in Gramegna.

SEBASTOPOLI (Corso), a ponente del corso Vinzaglio dalla nuova piazza d'Armi, con protendimento oltre il viale Stupinigi (**H 20**). *Pret.* **Mand. V** — *Sez.* **S. Salvatore** — *Sez. P. S.* **S. Secondo** — *Circoscriz. elett. Amm.* **Mand. V** — *Polit.* **Coll. IV** — *Parr.* **della Crocetta.**

Città e celebre fortezza della Russia, in Crimea.

SEGRE (Strada alla Villa), in regione di Cavoretto (**O 24**). *Pret.* **Mand. V** — *Sez.* **Borgo Po** — *Sez. P. S.* **Borgo Po** — *Circoscr. elett. Amm.* **Mand. VI** — *Polit.* **Coll. V** — *Parr.* **di Cavoretto.**

525. Magnani Maria in Zampieri.
Verani dott. Luigi fu Vinc.

524. Paramatti Irene in Miglietti.

SEGURANA Caterina, quinta via tra la via Villa della Regina e la cinta daziaria (**T 15**). *Pret.* **Mand. VI** — *Sez.* **Borgo Po** — *Sez. P. S.* **Borgo Po** — *Circoscr. elett. Amm.* **Mand. VI** — *Polit.* **Coll. V** — *Parr.* **Gran Madre di Dio.**

Donna eroica, che nell'assedio di Nizza del 1543 la salvò dalle flotte riunite dei Turchi e dei Francesi.

14. Viola Pietro fu Giovanni.
18. Piatti Giulia fu Battista.

17. Natta Domenica.
21. Rossi Franc. fu Gioachino.
27. Ferraris Ottavio fu Eugenio.
29. Enria Tommaso.

SEI VILLE (Strada privata delle), dalla barriera della Villa della Regina alla via Romani in borgo Po (**I 15**). *Pret.* **Mand. VI** — *Sez.* **Borgo Po** — *Sez. P. S.* **Borgo Po** — *Circoscr. elett. Amm.* **Mand. VI** — *Politica* **Coll. V** — *Parr.* **Gran Madre di Dio.**

171. Marchetti dott. Ugo, Aldo, Rosalia, Elena, Maria fu Roberto.

172. Carello Margh. fu Gio.
174. Margotti comm. Stefano.
176. Ardissone Francesco.
178. Nardelli Filomena, Ernestina ed Isabella.
180. Rossetti Pietro fu Giuseppe.

SELLA (v. Quintino Sella).

SEMPIONE (Corso), che corre col progettato tronco ferroviario dalla ferrovia di Milano alla stazione merci di Vanchiglia (**U 8**). *Pret.* dalla ferrovia di Milano alla strada dell'Arrivore **Mand. VII**; dalla strada dell'Arrivore alla detta stazione merci **Mand. VI** — *Sez. P. S.* **Borgo Dora** — *Circoscr. elett. Amm.* **Mand. VII** — *Polit.* **Coll. II** — *Parr.* **S. Gaetano.**

Importante valico delle Alpi Pennine, traforato da una galleria lunga 19 km., opera grandiosa compiuta dall'Italia e dalla Svizzera, percorsa dalla ferrovia.

SERRANO, via nella borgata Monginevro (**E 14**). *Pretura* **Mand. V** — *Sez.* **S. Salvatore** — *Sez. P. S.* **S. Secondo** — *Circ. elett. Amm.* **Mand. V** — *Polit.* **Coll. IV** — *Parr.* **di Pozzo Strada.**

Piccolo comune in provincia di Lecce.

5. Bertorello Giorgio.
7. Demarchi Maria-Maddalena in Monaco.

10. Debenedetti Enrico.
12. Bosio Antonia fu Luigi in Quirico.

SERRAVALLE (Via), in borgata Tesoriera, perpendicolare ed a sinistra del prolungamento di via Cibrario. *Pret.* **Mand. VII** — *Deleg. P. S.* **S. Donato** — *Circoscr. elett. Amm.* **Mand. VII** — *Polit.* **Coll. II** — *Parr.* **di Pozzo Strada.**

Comune in provincia di Novara, fondato nel XIII secolo, con bel castello. Attualmente vi fiorisce l'industria della carta.

9. Argano Giovanni di Ignazio.
Barile Pietro e Fogliani Maria coniugi.

SESIA, via in borgata Monte Rosa a destra della strada di Vercelli fino a piazza Bottesini (**R 7**). *Pretura* **Mand. VII** — *Sez.* **Borgo Dora** — *Sez. P. S.* **Borgo Dora** — *Circoscr. elett. Ammin.* **Mand. VII** — *Polit.* **Coll. II** — *Parr.* **Madonna della Pace.**

Fiume che scende dai ghiacciai del Monte Rosa e si versa nel Po a valle di Casale.

1. Bagnasacco Lorenzo fu Gaspare.
   Casalegno Emilia ved. Bagnasacco.
9. Allasia-Perino Clara.
11. Vay Prosperina, Luigi, Dittimo e Paolo-Luigi fu Franc.
13. Nigra Giuseppe di Alberto.
15. Id. id.
17. Scaglia Sebastiano.
19. Maroglio Carlo.
21. Fiandino Giuseppina fu Bart.
23. Bertotti Giovanni fu Ant.
25. Depaoli Giovanni.
27. Rosso G. B. e Bussu Maria.
31. Dezzutti Felice fu Giu ep e.
33. Brosio Giuseppe.
35. Brosio Gius. fu Carlo.
39. Lazzero Francesco e Montù Vittoria coniugi.
41. Graglia Gio. di Bernardo.
43. Roffinella Dionigi e ngli.
45. Tortia Stefano.
49. Begliatti Ant. fu Gio. e Raicoita Vitt.ª fu Carlo coniugi.
53. Palma geom. Aug. di Enrico.
55. Arietto Teonesto e Savino Giuseppina coniugi.
57. Id. id.
59. Masoero Maria in Bonino e Lucia di Giuseppe.

4. Cumino sorelle.
8. Nigra-Maccone Giovanni e Carosso Carolina coniugi.
10. Sargiotto Maria e Domenica fu Giov. Batt.
12. Davico Giovanni e Taramino Maria coniugi.
16. Dentis Pietro e Marianna di Antonio.
18. Nepote Pietro fu Francesco.
22. Casalegno Bartol. eredi).
24. Concina Franc. fu Lorenzo.
26. Vietti Giuseppe.
28. Lavagna Veronica fu Carlo.
30. Gavazza Matteo fu Dionigi.
32. Pagliero Rosa in Pastore.
34. Marocco Tommaso fu Gius. e Gramaglia Maria coniugi.
36. Bianco Giovanni Battista.
38. Fra Michele.
40. Gariglio Elisabetta fu Giov. in Olivetti.
42. Busso Costanzo di Giovanni e Bianco Anna coniugi.
44. Ostellino Caterina in Naretto.

SESTRIERE, via parallela ed a destra della via Monginevro e perpendicolare al corso Trapani (**F 14**). *Pret.* **Mand. V** — *Sez. P. S.* **S. Secondo** — *Circ. elett. Amm.* **Mand. V** — *Polit.* **Coll. IV** — *Parr.* **Pozzo Strada.**

Colle delle Alpi Cozie, altezza m. 2021.

5. Borgo G. B. fu Giuseppe.

SEVERINO GRATTONI, terza via parallela a giorno della via Cernaia a ponente del corso Vinzaglio (**M 13**). *Pret.* **Mand. III** — *Sez.* **Monviso** — *Sez. P. S.* **Monviso** — *Circoscr. elett. amm.* **Mand. III** — *Polit.* **Coll. IV** — *Parr.* **S. Barbara.**

Nativo di san Gaudenzio in Cervesina Voghera , oltre al Paver collaborato al traforo del Fréjus, legò il suo nome a numerose opere pubbliche. Rappresentò durante parecchie legislature il Collegio di Voghera.

SFORZESCA, quarta via a sinistra del corso Vitt. Em. II oltre Po (**S 16**). *Pret.* **Mand. V** — *Sez.* **Borgo Po** — *Sez. P. S.* **Borgo Po** — *Circ. elett. Amm.* **Mand. VI** — *Polit.* **Coll. V** — *Parr.* **Gran Madre di Dio.**

Villaggio a sud di Vigevano, nelle cui vicinanze il giorno 21 marzo 1849 i Piemontesi furono assaliti dagli Austriaci, che respinsero vittoriosamente.

3. Sansoni prof. Luigi fu Raffaello.
7. Trinchiero e Lo cuzatti.

4. Riccio ing. Oreste fu Camillo
6. Odile-Serra Chiara fu Eman.

SICCARDI (Corso), fino alla via Filadelfia (**N 12**) e via (**O 12**), dalla via Garibaldi a sinistra, presso il Giardino della Cittadella, in direzione sud. *Pret.* dal n. 1 al 7 **Mandamento I**; dai n. 2 a 6 **Mand. II**; da n. 10 e 19 a fine **Mand. III** — Dai n. 1 e 2 al 17 *Sez.* **Moncenisio**; dal 19 al 37 *Sez.* **Monviso**; dal 39 e 86 al fine *Sez.* **S. Salvatore** — Da via Garibaldi a via Cernaia *Sez. P. S.* **Moncenisio**; da via Cernaia al corso Vittorio Emanuele II *Sez.* **Monviso**, indi al fine *Deleg. P. S.* **S. Secondo** — *Circoscr. elett.* fino ai n. 17 e 6 *Amm.* **Mand. II** — *Polit.* **Coll. I**; dal 19 al 37 *Amm.* **Mand. IV** — *Polit.* **Coll. IV**; dal 10 al 26 *Amm.* **Mand. III** — *Polit.* **Coll. IV**; dal 45 e 30 al fine *Amm.* **Mand. V** — *Politica* **Coll. IV** — Dal n. 1 al 13 e il n. 2 *Parr.* **S. Dalmazzo**; da via Bertola a via Ettore De Sonnaz *Parr.* **S. Barbara**; da via Ettore De Sonnaz al corso Montevecchio *Parr.* **Ss. Angeli Custodi**; e dal corso Montevecchio al fine *Parr.* **della Crocetta.**

Ministro, che nel 1850 propose l'abolizione del Foro Ecclesiastico, nato a Verzuolo nel 1802, morto a Torino il 29 ottobre 1857.

1. Costa Elvira ved. Zunino. Adelaide in Delmastro. Romilda ved. Zecchini, Guido ed Alfredo fu cav. Carlo.
3. Casalegno Felicina.
5. Ravasenga rag. Giuseppe e Carlo di avv. Luigi.
   Ravasenga Luigi fu Giovanni-Antonio.
7. De-Morri di Castelmagno bile Bianca vedova De Chiesa di Torre d'Utel . Della Chiesa di Torre di U e Enrico, Paolo e Mario-Le o
9. Porta Giulia fu Remigio.
11. 13. Demanio dello S Azienda chimica di St o
15. Brusa Giuseppe (eredi).
19. 21. 21*bis*. Pollone comm. E genio fu Gian Giacomo
23. Ceresole Gio. fu G. B.
25. Municipio di Torino (Istit superiori femminili).
31. Piacenza Livia di cav. Fel in Drago Alfredo.
33. Levi Davide.
35. Peyretti Camilla fu Ren
37. Calligaris Fortunato.
45. Mazzucchetti Ida in Tappi.
47. Gibellini Elisa fu Giusep
49. Ceriana Mayneri frat. e s fu comm. Lodovico.
51. Petiti Carlo e Guido fu E e loro madre Dohse Sofia.
53. Municipio di Torino.
55. Balbo Bertone di San nob. Filippo fu conte E
57. Pugliese Emilio.
63. Tamagno Margherita fu Fra cesco in Talamona.
65. Faà di Bruno nob. Luisa Lupi di Moirano (ered
69. De Gaspari cav. Gaetano Vittone Giuseppe.ª coniugi.
71. Rignon cont.ª Maria Cris di conte Felice, consorte zelli di Rossana conte A
73. Federici marchesa Olga Berardi.
75. Perrone di S. Martino co Eugenio fu conte Pao o.
77. Ferrari Ardicini contes Ved vedo a Crotti De Rossi Costigliole conte Carlo.
79. Tapparo dott. Felice fu Gi

2. Tersicore D. ved. Salussoglia.
4. Segre avv. Carlo fu av Emilio.
6. Tappi Giacomo, Gio.-Batt. Carlo fu Antonio.
   Tappi Giuseppe fu Giovan Reynaudi Luigia ved. Tapp
10. Municipio di Torino (Mus d'Artiglieria).
12. Assoc Generale degli Opera
12*bis*. Martiny frat (Ditta).
12*ter*. Giordano avv. Giuseppe Carlo fratelli.
14. Demanio dello Stato.
16, 18. Lancina Domenica ved Asteggiano.
   Ferraris Teresa n. Astegg ano
   Pessiva Margh. n. Asteggiano
   Boglione Ern.ª n. Astegg ano
   Asteggiano Giovanna.
20. Sciarra cav. Remigio fu Fel
22. Giaj-Levra nata Bon e fig Meyer.
24. 26. Massa avv. Angelo.
30. Municipio di Torino Muse Civico, Sez. Arte Moderna
32. Maffei di Boglio march. Fe dinando, Alberto e Maria f march. Annibale.
36. Brondelli di Brondello conte Silvestro fu Alberto e madre cont.ª Adele Barattieri d S. Pietro.
42. Cinzano Pietro.

...Rosazza Bern. fu cav. Luigi.
...Gamna Maria, Felicita, Laura, Carlo, Luisa, Giuseppe ed Anna fu Casimiro.
Martinazzi Angela vedova Gamna.
...Giriodi cav. Giuseppe.
...Righini Giovanni e Aventino fu Gaudenzio.
...Camera di Salasco comm. nob. Vittorio, tenente generale.
...Quadri prof. Pietro.
...Bogetti Guido, Maria, Amedea, Gustavo e Mario Cesare fu Gio.-Celestino.
...Giordano cap. Generoso.

SICILIA (Corso), lungo la seconda destra del Po, tra il ponte Isabella e la linea di cintura a giorno (**O 21**). *Pretura* **Mand. V** — *Sez. P. S.* **Borgo** ... — *Circoscriz. elett. Ammin.* **Mand. VI** — *Polit.* **Coll. V** — *Parr.* **Maria SS. Addolorata.**

La più grande isola del Mediterraneo, detta dai poeti: "Isola del sole, d'eroi antica madre".

SIENA, corso alla destra della linea dal ponte delle Benne al Gasometro (**S 12**). *Pretura* **Mand. VI** — *Sez.* **Borgo Dora** — *Sez. P. S.* **Borgo Dora** — *Circoscr. elett. Amm.* **Mand. VI** — *Polit.* **Coll. III** — *Parrocc.* **Ss. Nome di Gesù.**

Città antichissima della Toscana, in bella e salubre posizione, sopra un gruppo di tre colli.

16. Barolo Pietro fu Giovanni.
...Andreis Gius. fu Placido.
...Confraternita del SS. Nome di Gesù e dei Ss. Processo e Martiniano.
...Maja avv. Ern.º fu Serafino.
...Società Anon. Lavoraz. Zinco Fratelli Morteo.

SILVIO PELLICO, prima via a sinistra di via Belfiore fino al corso Massimo d'Azeglio, n. 475 (**P 16**). *Pretura* **Mand. V** — *Sez.* **S. Salvatore** — *Sez. P. S.* **S. Salvatore** — *Circ. elett. Amm.* **Mand. V** — *Polit.* **Coll. III** — *Parr.* **Ss. Pietro e Paolo.**

Poeta e prosatore, nato a Saluzzo nel 1788, morto a Torino nel 1854. Passò dieci anni nel carcere dello Spielberg in Moravia, e son celebri le *Mie Prigioni* da lui scritte.

1. Arnò ing. Ricc., avv. Carlo e ...fe di Valentino.
...Scarsoppi Prospero e Stefano fu Antonio.
...Pastore avv. Cesare e Decandoli Ersilia coniugi.
...Rosso Delfina ved. Rivaira e ... Ang. e Giusepp.ª fu Gio.
...Garbotino Giacomo.
...Farina Paolo fu Pietro.
Bertaglia Maria ved. Farina.
...Testori Emilio, Eligio e Marta fu Giuliano.
...Vacchi Adelaide.
17. Bertinetti Federico.
19. Concistoro Evangelico.
21. Aprato Maria in Bellis.
23. Farina Maria fu Pietro.
Bertarelli Maria ved. Farina
25. Peyron march.ª Maria-Pierina fu Giuseppe in Curlo march. Faustino.
27. Id. id.
29. Migliore ing. Spirito fu Giovanni.
31. Gonella comm. Alberto fu Camillo.

2. Ferraris not. Vitt. e Perussia Olimpia coniugi; Perussia Augusta in Clara avv. Gius.
2*bis*. Rogeri di Villanova conte Filippo.
4. Bosio Giovanni.
6. Penna Ernesta fu Luigi in Bertelà Silvio.
...Fortis Felicita fu Giovanni ved. Opessi.
10. Società Asili Infantili.
12. Proglio Carlo fu Giovanni.
14. Chiaretta Eugenia vedova Testori.
18. Penna Ernesta in Silvio Bertelà.
20. Tavarnelli Cesare e Maria fu Carlo.
Tavarnelli Giulio.
Capriolo Carolina ved. Tavarnelli.
22. Zanalda Giorgio e Nante Carolina coniugi.
24. Blengini Giuseppina vedova Caviglia.
26. Violini Adelaide fu Aless.
28. Fubini frat. e sor. fu Israel.
30, 32. Fabbrica Italiana Autom. Torino (F.I.A.T.).

SINEO Riccardo (Via), tra il corso Reg. Margherita presso lo sbocco di via Napione e la via Machiavelli corrente lungo il Po, n. 180 (**T 13**). *Pretura* **Mand. VI** — *Sez.* **Vanchiglia** — *Deleg. P. S.* **Vanchiglia** — *Circoscr. elett. Amm.* **Mand. VI** — *Polit.* **Coll. III** — *Parrocchia* **S. Giulia.**

Nativo di Sale (Tortona), fu ministro sotto Carlo Alberto, deputato di XI legislature. È da annoverarsi fra i più grandi giureconsulti del Piemonte. Fu patriota e statista insigne (1805 † 1876).

3. Ricca Giuseppe.
5. Fianchino Celestina.

10. Diatto G., Garavini e C.
12. Sosena Anna.
Della Rocca Alberto.
12*bis*. Longo Giuseppe.
14. Monticone coniugi.
16. Canonica comm. Pietro.

SIRACUSA (Corso), compreso tra la ferrovia di Susa e la strada di Orbassano (**E 18**) *Pret.* **Mand. V** — *Sez. P. S.* **S. Secondo** — *Circoscr. elett. Ammin.* **Mand. V** — *Politica* **Coll. IV** — *Parr.* **Crocetta.**

Città che sorge sull'isoletta Ortygia, sulla costa orientale della Sicilia.

SOANA (Via), borgata Monte Rosa, prima a destra dello stradale di Vercelli (**Q 7**). *Pretura* **Mand. VII** — *Sez.* **Borgo Dora** — *Sezione P. S.* **Borgo Dora** — *Circoscr. elett. Amm.* **Mand. VII** — *Polit.* **Coll. II** — *Parr.* **Madonna della Pace.**

Affluente di sinistra del fiume Orco nel quale si getta a Pont Canavese.

5. Peraudo Antonio fu Gius.
7. Id. id.
9. Comino Margherita.
13. Pedrotti Pietro e Suppo Fortunata Cristina coniugi.
19. Gallina Silvio e Frache Giov.ª
21. Penasso Vittorio fu Antonio.
29. Giraud Andrea.
31. Brunasso Giovanni.
37. Trabaldo Luigi di Giacomo.

2. 4. Trabaldo Luigi e Pecolato Caterina coniugi.
6. Marchisio Pietro.
8. Sesia Vincenzo ed Antonio fu Giuseppe.
10. Bergo Teodora in Rossi.
12. 14. Maina Bartolomeo.
16. Adriano Lucia e figli Martino, Vincenzo e Margherita.
18. Donna Giacinta ved. Bianco.
22. Isnardi-Zitta Tommasina fu Felice.
Isnardi Attilia di Tommasina.
24. Tunica Caterina in Masera.
26. Vaudetti Zenobio.
28. Giorcelli Federico Angelo fu Giuseppe.
Vellano Pietro fu Dom. e Valmacco Cesira di Giuseppe, coniugi.
30. Ferrero Giovanni fu Gius.
32. Girardi Giuseppe fu Pietro.

SOBRERO Ascanio (vedi Ascanio Sobrero).

SOLFERINO (Piazza), alla estremità nord del corso Re Umberto, lungh. m. 280, largh. m. 85 (**O 13**). *Pret.* numeri dispari **Mand. IV**; numeri pari **Mand. III** — *Sez.* **Monviso** — *Sez. P. S.* **Monviso** — *Circoscr. elett. Amm.* **Mand. III** — *Polit.* **Coll. IV** — I numeri pari *Parr.* **S. Barbara** — I numeri dispari dal principio a via Alfieri *Parr.* **S. Teresa**, e da via Alfieri al fine *Parr.* **S. Carlo.**

In ricordanza della battaglia vinta dai Francesi e dai Sardi il 24 giugno 1859 contro l'Austria. Villaggio della Lombardia.

1. Buridan ing. Giovanni, avv. Paolo e Clementina in Parato fu Carlo Alberto.
3. Bersanino cav. Gius. e Pietro fu Leone.
5. Rolando Pietro e Luigi.
7. Marsaglia ing. Giov., Luigi ed Ern. frat. fu Giac.
9. Baudi di Selve cav. avv. Ad. fu Maurizio.
11. Ceriana ing. comm. Franc.

2. Panizza cav. Angelo fu Basilio.
4. Id. id.
6. Mondino ing. Luigi fu Achille.

S. Rostagno Francesco.
20. Frassati avv. comm. prof. sen. Alfredo.
22. Segre Elisa ved. Ottolenghi comm. Giuseppe.

SOMIS (vedi Giovanni Somis).

SOMMACAMPAGNA, via a nord del corso Vitt. Eman. II, oltre Po (**S 16**). *Pret.* **Mand. VI** — *Sez.* **Borgo Po** — *Sez. P. S.* **Borgo Po** — *Circ. elett. Amm.* **Mand. VI** — *Polit.* **Coll. V** — *Parr.* **Gran Madre di Dio.**

Comune nel distretto di Villafranca di Verona. Celebre come campo militare e nelle guerre dell'indipendenza nazionale.

SOMMARIVA (Via), regione Lingotto, perpendicolare ed a sinistra dello stradale di Nizza (**LM 26**). *Pret.* **Mand. V** — *Deleg. P. S.* **Barr. di Nizza** — *Circoscriz. elett. Amm.* **Mand. V** — *Polit.* **Coll. IV** — *Parr.* **del Lingotto.**

Comune della provincia di Cuneo, circondario di Alba.

21. Tuninetti Domenico.
25. Ravello Pietro.

6. Giachino Margh. n. Bastia.
22. Bevione Gli sepse.
24. Casalegno Giuseppe fu Giovanni.
26. Rollinella Battista.

SOMMEILLER Germano. Corso a sud della Scalo di Porta Nuova, tra la via Nizza ed il corso Re Umberto, m. 600 (**N 17**). *Pretura* da n. 1 al 9 **Mand. V**; dal n. 15 e 10 al fine **Mand. III** — *Sez.* **S. Salvatore**

Dal corso Re Umberto a via Sacchi *Sez. P. S.* **S. Salvatore** *Circ. elett. Amm.* **Mand. V** *Polit.* **Coll. IV** — *Parrocchia* **della Crocetta.**

Uno degli ingegneri del traforo del Frejus, nato in Saint-Jeoire (Annecy) nel 1815, ivi morto nel 1871.

5. Bruno di Tournefort e San Giorgio conte Federico, cav. Massimiliano e Paolina fu conte Vincenzo.
9. Bosco Ernestina in Radaelli cav. Innocenzo.
9*bis*. Lattes Giobbe fu Isacco e Lombroso Camilla coniugi. Lattes dott. Leone ed Enrica di Isacco.
11. Id. id.
13. Id. id.
15. Bosia ing. Elvezio.
17. Jachia Rita, Evelina, Ida, Annita e Leonilda.
19. Bosia ing. Elvezio.
21. Guglielminotti Giovanni.
23. Minetti Luigi.
25. Fontana geom. Giacomo Ett.

4. Ferrato Maggiorino (eredi).
10. Silvestro Maddalena in Malerba.
12. Giolitti Silvia, Annetta ed Enrico.
16. Carità Gust. e Giacomo.
20. Matetti Marcello fu Giuseppe.
22. Sogno rag. Mestorino.

SONDRIO, prima via a nord tra il corso Regina Margherita e la via Don Bosco (**I 9**). *Pret.* **Mand. II** — *Sez.* **Martinetto** — *Sez. P. S.* **S. Donato** — *Circoscr. elett. Amm.* **Mand. VII** — *Polit.* **Coll. II** — *Parrocchia* **S. Alfonso de' Liguori.**

Città della Lombardia, allo sbocco di Val Malenco. La sua industria principale è quella della seta.

SORDEVOLO (Via), regione Maddalene, parte dalla via Bologna a destra (**S 9**). *Pretura* **Mand. VI** — *Sez. P. S.* **Borgo Dora** — *Circoscr. elett. Amm.* **Mand. VII** — *Polit.* **Coll. II** — *Parr.* **Madonna della Pace.**

Comune della provincia di Novara, circondario di Biella, sede di importanti lanifici.

2. Berra Giovanni.
41. Pozzo Stefano di Giovanni.

SOSPELLO, via parallela ed a giorno del corso Grosseto, fra i corsi Potenza e Venezia (**M 4**). *Pret.* **Mand. VII** — *Deleg. P. S.* **S. Donato** — *Circoscr. elett. Amm.* **Mand. VII** — *Polit.* **Coll. II** — *Parrocchia* **Madonna di Campagna.**

Comune francese delle alte Alpi, già appartenente al Reame di Casa Savoia, reso celebre dalla lunga resistenza fatta dai Piemontesi nelle prime guerre della Rivoluzione francese.

15, 19. De Gaudenzi Gaspare.
21. Tavella Ugo-Marcello e Luciana fu Giovanni.
Bravo Serafina ved. Tavella.

12. Associazione Generale degli Operai
14. Giorsa Ant. Franc., Gaspare e Giuseppe fu Antonio.
16. Caudano Gaspare fu Franc.
18. Franchino Dalmazzo.
22. Taragno Cater. in Biancotti.
Gariglio Francesco e Domen.
Riorda Maria.
Gariglio Matteo.

SPALLANZANI (Via), a levante del corso Siccardi ed a nord della nuova Piazza d'Armi con protendimento oltre il viale Stupinigi (**L 19**). *Pret.* **Mand. V** — *Sez.* **S. Salvatore** — *Sez. P. S.* **S. Secondo** — *Circoscr. elett. Amm.* **Mand. V** — *Polit.* **Coll. IV** — *Parr.* **della Crocetta.**

Uno dei grandi naturalisti che onorarono l'Italia: le sue opere sono oggetto dell'ammirazione universale (n. 1729, m. 1799).

SPARONE (via) **alla Madonna di Campagna a destra e perpendicolare dello stradale** Lanzo, oltre la cascina M... rina (**L 2**). *Pret.* **Mand. VII** — *Deleg. P. S.* **S. Donato** — *Circoscriz. elett. Amministr.* **Mand. VII** — *Polit.* **Coll. IV** — *Parr.* **Madonna di Campagna.**

Comune della provincia di Torino, circondario d'Ivrea. Vivono e prosperano in... fiorenti fucine.

9. Vesco fratelli.

8. Pittarelli Gius fu Pietro.
10. Viettone Bartolomeo fu...
12. Capello Giuseppe.

SPEZIA (Corso), parallelo a giorno della via Banna, t... ferrovia di Genova ed il ... tendimento del corso Gal... Galilei (**N 22**). *Pret.* Mand. ... *Deleg. P. S.* **Barr. di Nizza** — *Circoscr. elett. Amm.* **Mand. V** — *Polit.* **Coll. IV** — *Parr.* **Patrocinio di S. Giuseppe.**

Città della provincia di ... nova: giace fra ameni coll... fondo al suo golfo: è la pr... piazza forte marittima ... Regno.

23. Taberna Carlotta.
25. Tamagnone Francesco.
27. Fino Virginia ved. Am...
29 Olivieri Beatrice in Sav...
31. Id. id.
33. Bersano Giovanni-Miche... Borello Teresa coniugi.
35. Coccoz Grato.
37. Aliberti Gius. di Domen...
39. Id. id.
41. Id. id.
43. Id. id.
53, 55. Istit. per le Case pop... in Torino.

26. Municipio di Torino (Sc...
30. Guglielminotti Carlo e ... stantino fu Pietro.
32. Vai Luigi e Teresa fu Ces...
36, 38. Nicolis Pietro fu B...
40, 42. Garnero Luigi e Luci... Lucia coniugi.

SPLUA (Via), frazione del ... gotto. *Pret.* **Mand. V** — ... **S. Salvatore** — *Deleg. P.* ... **Barr. di Nizza** — *Circos...* *elett. Amm.* **Mand. V** — *P...* **Coll. IV** — *Parr.* **Lingotto.**

Dal nome di un'antica ... scina.

477. Faletti. Levi e C. (Ditt...

474. Taricco Chiarina ved. ... Cavalli.

SPOLETO (Via), a des... del corso Regina Margher... parallela ed a destra del c... Potenza (**H 8**). *Pret.* Mand. ... — *Deleg. P. S.* **S. Donato** — *Circoscr. elett. Amm.* **Mand.** ... — *Polit.* **Coll. II** — *Parrocc...* **S. Alfonso de' Liguori.**

Città industriosa: capolu... di circondario nella provin... di Perugia.

SPONTINI (Via), parallela a destra del corso Ponte Mosca, tra questo e la via Mercadante (**S 6**). *Pret.* **Mand. VII** — *Sezione P. S.* **Borgo Dora** — *Circoscr. elett. Amm.* **Mand. V** — *Polit.* **Coll. II** — *Parrocchia* **Madonna della Pace.**

Compositore di musica: scrisse molte opere, la prima a diciassette anni, dal titolo: *I puntigli delle donne*, ch'ebbe un immenso successo; il suo capolavoro è la *Vestale* (1778 $\frac{4}{4}$ 1851).

STAFFARDA (Via), nella Borgata San Paolo, sesta a destra della via Mongincvro (**G 14**). *Pret.* **Mand. V** — *Sez.* **S. Salvatore** — *Sez. P. S.* **S. Secondo** — *Circoscriz. elett. Amm.* **Mand. V** — *Polit.* **Coll. IV** — *Parr.* **S. Bernardino.**

Frazione del Comune di Revello (Saluzzo): il 18 agosto del 1690 battaglia contro i Francesi perduta dal duca di Savoia Vittorio Amedeo II.

4. Aimino Giacomo fu Carlo.
6. Pugani Teodoro-Contardo fu Carlo.

STAMPATORI (Via degli), sesta a sinistra di via Garibaldi fino alla via Cernaia (**O 12**). *Pret.* **Mand. I** — *Sez.* **Moncenisio** — *Sez. P. S.* **Moncenisio** — *Circoscr. elett. Amm.* **Mand. II** — *Polit.* **Coll. I** — Da via Garibaldi a via Barbaroux i numeri pari *Parr.* **San Dalmazzo;** i numeri dispari *Parr.* **Ss. Martiri;** da via Barbaroux a via Cernaia *Parroce.* **S. Maria di Piazza.**

In questa via era la sede della Congregazione degli Stampatori; l'arte tipografica venne introdotta in Torino nel 1474.

1. Demanio dello Stato.
3. Id. id.
5, 7. Ciravegna Maria vedova Signorini.
9. Decarolis Prospera.
11. Franco cav. Francesco.
13. Mondino Antonio fu Pietro.
15. Buscaglione avv. Giacomo, dott. Ettore, Giov., Giulio e Quinto frat. fu Antonio.
17, 19, 21. Devecchi cav. avv. Luigi fu Francesco.

2, 4, 6. Balbo-Bertone conte Raimondo.
8. De Giuli Giuseppe fu Giov.
10, 12. Cornaglia Marianna in Camerano.
14. Cassa di Risparmio di Torino.
16. Id. id.
18. Id. id.

STATUTO (Piazza), al termine di via Garibaldi, lungh. m. 285, largh. 70 (**N 11**). *Pret.* **Mand. II** — *Sez.* **Moncenisio** — *Sez. P. S.* **Moncenisio** — *Circoscr. elett. Amm.* **Mand. II** — *Polit.* **Coll. I** — **I numeri pari** dal principio della piazza sino al corso Beccaria *Parr.* **del Carmine;** da questo corso al fine *Parr.* **S. Donato** — I numeri dispari *Parr.* **S. Barbara.**

A ricordo della legge che stabilisce la base delle libertà costituzionali largite da Carlo Alberto il 4 marzo 1848.

1. Rigat Carlo e Rigat Teodolinda fu Lorenzo.
3. Bonavera cav. Giov.
5. Bonavera Giulia Anna in Rosso.
7. Casalegno Ottavia ved. Cocito.
9. Id. id.
11. Righini cav. Carlo fu Giacomo.
13. Prato cav. Edoardo fu comm. Gius. Giulio.
15. Ghelfi Emmo.
17. Rondolino cav. avv. Ferdin.

2. Marchini Maria-Teresa fu Aug.
4. Colongo cav. avv. Luigi.
10. Rizzoglio Giacomo.
12. Sola Marta fu Giuseppe Ant.
14. Falcone-Rodella Maria.
16. Saracco Eugenio.
18. Colongo cav. avv. Luigi.
Colongo Marcello, Giuseppe e Felice fu Giacomo.

STELLONE, via nella frazione Molinette (**N 21**). *Pret.* **Mand. V** — *Sez.* **S. Salvatore** — *Sez. P. S.* **S. Salvatore** — *Circoscr. elett. Amministr.* **Mand. V** — *Polit.* **Coll. IV** — *Parr.* **Patrocinio di S. Giuseppe.**

1. Unia Severina.
Gaido Giuseppe e Unia Elena coniugi.
5. Società Anon. Stabilimenti Chimici Farmaceutici riuniti Schiapparelli.
7. Bertero Irene ved. Cesa.
Cesa Ernesto fu Gaspare.
9. Fiando Giusepp.ª in Randone.

2. Falco Riccardo, Rita in Colombo, Ines ed Ida fu Eugenio.
4. Gatta Quintino.
6. Armitano Caterina.
8. Caratto Antonio e Fogliatto Maria coniugi.
10. Corbetta Cesare.
Burdino Michele.
12. Cravera Orsola in Marrone.
14. Farò Luigia.
16. Guglielmone Virginio.

STOPPANI Antonio. Piazza e aiuola fra il corso Stupinigi, la via Mario Pagano e la ferrovia di Genova e Susa (**M 19**). *Pret.* **Mand. V** *Deleg. P. S.* **Barr. di Nizza** — *Circoscriz. elett. Amm.* **Mand. V** — *Polit.* **Coll. IV** — *Parr.* **della Crocetta.**

Distinto geologo lombardo, che scrisse importanti opere scientifiche fra le quali degne di nota il *Corso di Geologia* ed il *Bel Paese*.

STRADELLA (Via), lungo la ferrovia Torino-Lanzo, tra l'aiuola del Cavalcavia ed il sotto passaggio della ferrovia stessa (**O 6**). *Pret.* **Mand. VII** — *Deleg. P. S.* **S. Donato** — *Circoscr. elett. Amm.* **Mand. VII** — *Polit.* **Coll. II** — *Parrocchia* **N. S. della Salute.**

Città nella provincia di Pavia sulle falde delle colline che si spingono formando appunto la *Stretta di Stradella* di notevole valore strategico.

2. Rinaldi Teobaldo e Pizio Giovanni Luigi.
4. Tagliani Pulcherio fu Giuseppe.
6. Crosetti Giovanni.
8. Pioletto Giovanni.
10. Romero Michele.
38. Serramoglia Priamo fu G. B.

STRAMBINO (Via), alla Madonna di Campagna, a destra e perpendicolare alla strada provinciale di Lanzo, tra questa e il prolungamento della strada di Borgaro (**L 2**). *Pret.* **Mand. VII** — *Deleg. P. S.* **S. Donato** — *Circoscr. elett. Amm.* **Mand. VII** — *Polit.* **Coll. II** — *Parr.* **Madonna di Campagna.**

Comune della provincia di Torino, circondario d'Ivrea: borgo industrioso, sede di un importantissimo cotonificio.

STRESA (Via), regione Madonna di Campagna, tra la via Verolengo e la ferrovia di Lanzo (**M 5** e **6**). *Pret.* **Mand. VII** — *Deleg. P. S.* **S. Donato** — *Circoscr. elett. Amm.* **Mand. VII** — *Polit.* **Coll. II** — *Parrocchia* **Madonna di Campagna.**

Comune in amenissima posizione presso la riva occidentale del Verbano, in circondario di Pallanza. Ville incantevoli.

27. Ghivarello Clemente, Giuseppe, Pietro e Michele di Vittorio.
37. Boltri Maurizio e Rossetto Maddalena coniugi.
39. Castiglione Maria.

2. Rigat Carlo.
42. Mossotto Michele.
Prono Antonio e figlio Luigi.

STRONA, via in regione Madonna di Campagna, seconda perpendicolare ed a sinistra della strada del Carossio (**M 3**). *Pret.* **Mand. VII** *Deleg. P. S.* **S. Donato** — *Circ. elett. Amm.* **Mand. VII** *Polit.* **Coll. II** — *Parr.* **Madonna di Campagna.**

Comune della provincia di Novara, lambito dal torrente omonimo.

7. Ellena Giovanni e Aniano Lucia coniugi.
17. Sclaverano Giovanni di Giacomo.
25. Viale Pietro e Merlo Maria coniugi.

2. Avonzo Benedetto e Bussone Carola coniugi.

STUPINIGI, strada a sud-ovest dello Scalo di Porta Nuova in prosecuzione della via Sacchi (**M 17**). *Pret.* num. dispari **Mand. V**; fino alla ferrovia di Susa **Mand. III**; oltre detta ferrovia **Mand. V** — *Sez.* **S. Salvatore** — Numeri dispari *Deleg. P. S.* **Barr. di Nizza**; numeri pari *Sez. P. S.* **S. Secondo** — *Circoscr. elett. Amm.* **Mand. V** — *Polit.* **Coll. IV** — Fino al corso Lepanto *Parr.* **della Crocetta**; oltre il corso Lepanto, dal n. 123 al n. 642 *Parr.* **del Lingotto** e dal n. 278-753 a fine *Parr.* **di Miraflori.**

Frazione di Vinovo; sito destinato alla caccia reale. Vi ha, su disegno del Juvara, un castello, con parco estesissimo e tenute agricole.

3. Bosso Giuseppe.
Spinoglio Maddalena nata Bosso.
Annovazzi Maria e Felice.
5. **Lanfranchini Ernesto** e Giustetti Maria coniugi.
7. Francia Domenico e Gherlone Pierina coniugi.
9. Soc. Coop. Ferrov. di consumo in Torino.
15. Id. id.
21, 33. Società Torinese di Tramways e Ferrovie economiche.
35. **Masera Antonio.**
65, 69, 73. **Remmert commendatore Emilio.**
Ansaldi Michele.
75. **Negri** Giov. Matteo (Ditta corr. in Occhieppo Super.).
117 isol. Munic. di Torino (Casa Daziaria).
113. Crotta prof. Gio. fu Dom.
121 isol. Gianotti Romano bar. avv. Enrico.
123. **Pessione Michele.**
125. **Faramia cav. Luigi.**
159. **Martinetto Luigi.**
161. **Gironi coniugi.**
163. **Gamba Giuseppe** e Gibbone **Giovanna coniugi.**
179. Gallizio Antonio fu Luigi.
275. **Municipio di Torino.**
605. **Vonwiller** e C.
615. **Municipio di Torino.**
641. **Demanio** dello Stato (La Generala).
645. Zuliani Enrico e figlia Giov.ª
697. Soc. Torin. Corse dei cavalli.
755. Ospizio di Carità.
821. Scaglia Giacomo.
829. Vercellone Maria in Negri, Lidia in Ballatore e Vittoria in Toselli fu Vittorio.
831. Vercellone Vittorio.
969. **Bianzeno Lorenzo fu Lor.**
985. **Bianco Francesco fu Tommaso e figli Luigi ed Anna.**

---

4. Borsarelli di Riffredo cav. Carlo.
6. Guglielmini Alberto.
8. Nota comm. dott. Annibale e figlia Maria.
12. Fontana Michele fu Paolo.
24, 26, 30. Panizza Barnaba e Paolo fratelli.
32. **Quaglino** Ces. fu Ang.
Mosca Gio. fu Gius.
36. **Ghisio Giovanni** ed Angelo.
38. Falco Edoardo.
40. Mussa Giovanni di Michele.
46. **Ospedale Mauriziano.**
70. Bianco Quirico.
78. **Chiabotto Luigi** e Avetta Luigia coniugi.
116 isol. Garneri Livio.
120. Cacherano dei conti di Bricherasio nob. Sofia.
Municipio di Torino.
232 isol. Soc. Tranvia a vapore.
240 isol. **Ospedale Mauriziano.**
278. Municipio di Torino.
300. Id. id.
610. Vergnano Paolo.
Peyron Maddalena vedova Soffietti.
612. Porporato Andrea.
618. Semeria Ortensia in Caudano.
632. Santi Adele fu Francesco in Frache.
636. **Forno Emilia** ved. Pollon.
642. **Bertetti Adele** ved. Iuva.
750. **Ospizio di Carità.**
800. **Trotti Lanfranco**, Giacinta in Tessa, Angela in Serra, Franc., Serafino, Barbara in Bajno, Amalia e Margherita fu Vincenzo.
802. Opessi Antonio (Ditta).
804. Sacerdote cav. Em.
818. Galetto Giuseppe.
818*bis*. Bianciotto Vittoria in Galetto.
820. Cantavenna Eligio.
820*bis*. Gatti Maria in Ricalzone.
Trivero Giacomo e Caillet Anastasia coniugi.
822. Ricci Fedele **(eredi).**
936. Guerrieri di Mirafiori e Fontanafredda conte Gastone.
940. Demichelis Adele in Rovere.
942. Lavino Agostino di Antonio.
946. Ricchiardi Lorenzo.
950. Griffa Francesco.
952. Doria Nicola.
984. Cavalli Rosa in Gallo.
Salassa Giuseppe.
Gallo Marco (eredi).
Brero Giovanni di Domen.
986. Piccola Casa della Divina Provvidenza.
Cugerone Teresa ved. Baglione (usufrutt.).
990. Guerrieri di Mirafiori e Fontanafredda conte Gastone.
1000. Lavino Agostino fu Ant.

SUPERGA, strada comunale che dalla borgata Sassi conduce alla Basilica omonima (**Z 10**). *Pret.* **Mand. VI** — *Sez.* **Borgo Po** — *Sez. P. S.* **Borgo Po** — *Circoscr. elett. Amm.* **Mand. VI** — *Polit.* **Coll. V** — Sino alla villa Gallina *Parr.* **di Sassi**, e da questa ai confini di Baldissero *Parr.* **di Superga.**

Basilica elevata da Vittorio Amedeo II sui colli torinesi su disegno del Juvara, in memoria della liberazione di Torino **nel 1706**, posta a 672 m. sul livello del mare. Tomba dei Reali di Savoia.

5. Miniotti Onorata, Enrich.ª, Emma, Michele, Marcello e Gabriella.
9, 11. Pilo-Boyl di Putifigari marchesa Clementina in Ferrara.
15. **Parr. di S. Giovanni a** Sass
21. **Balbo cav. Enrico.**
27. **Giachetti Clemente fu G**
29. Id. id.
31. Id. id.
33. Id. id.
35. Sacerdote Emma-Benedetta in Terracini.
57. Soc. Anon. Ferr. di Superga
59. Bruna Orsola in Serra.
67. Canaveri Olimpia.
69. Bertoglio Tersilla, Emilia Maria, Pierino, Alessandra Cesarina, Vittoria fu G.
71. Canaveri Giov.ª, ved. Capurro.
73. Parisio Amalia fu Giuseppe
75. Rocco Bonifacio e Maurizio Negro Caterina ved. Bonifacio Bertello Giacomo.
77. Biglione Giuseppe fu Ippo
85. Furlan Angela in Rossi.
87. Rovey cav. Giacomo fu M
95. Prino Lucia fu Giuseppe vedova Bianchi.
99. **Municipio di Torino** (Scuole Elementari di Superga).
101. Rocco Angelo e nip. Luigia
103. Priolo Maria, Amalia, Elvira fu Luigi.
Cesaroni Luigia ved. Priolo
Tirone Felice e madre Bertoglio Angela.
Bertoglio ing. Felice (ered.
105. Olivetti avv. Giulio Jacha di cav. Jona.
115. Soc. An. Ferr. di Superga.
117. **Reymond Margherita** Buffa di Perrero.

---

8. Zecchini Pietro, Carlo Julcka fu Mario.
Costa Romilda ved Zecchi
18 Casana **nob.** Elena vedo Plucker.
22. Accamé Ada fu Fabio v Millelire.
24. Levi Rosalia fu Israel v Loria.
26. Tasca Luigi fu Fil.
28. Reviglio dei conti della V neria.
30. Soc. An. Ferr. di Superg
36. Gariazzo cav. avv. Vinc.
38. Schumacher Adolfo.
40. Gallina conte avv. Giovan
44. Soc. An. Ferr. di Superg
46. Bubbio cav. avv. Amilcar
50. Buscalioni dott. Luigi.
54. Mandillo Agnese in Mora
58. Ferrero Giuseppina vedo Pianea e Maria in Cho fu Martino.
60. Vanner Lucia in Actis. Berchialla Pietro fu Fra Rocco Gaetano.
62. Bertoglio Italo, Maria Angelo.
68. Covino Edoardo, Enric Riccardo e Giuseppe.
78. Rocco Stefano fu Giuseppe Barbero Stefano.
Macchia Ricc. ed Adelaid Bertoglio Giacomo.
Rocco Epifania di Guarin Varetto Fel. e Rocco Luig coniugi.
Rocco Giacinto.
86. Garella Tommaso.
Bertoglio Carolina in Roc fu Giuseppe.
Bertoglio Gasp., Gius. e Te in Trivero fu Francesco.

Segue 86. Tagini Caterina vedova Patrone.
Bertoglio Maurizio.
Bertoglio Caterina, Giuseppina, Luigi e Sec. fu Giacinto e madre Dezzani Margherita
Bertinetti Giuseppa.
Bertoglio Carolina.
Bertinetti Cat. in Bertoglio.
Bertoglio Gaspare e Gius.
88. Vietti Caterina in Rovey.
106. Parrocchia di Superga.
110. Demanio **Nazionale** antico per la **Lista Civile** di S. M. il Re.
114. Souffroy Sofia, Augusta e Paolina fu Giov.-Maria.
116, 118, 120. Id. id.
124. Federici Maria in Negri cav. Luigi.

SUPERGA, prima via a sinistra della via Villa della Regina (**U 14**). *Pret.* **Mand. VI** — *Sez.* **Borgo Po** — *Sez. P. S.* **Borgo Po** — *Circ. elett. Amm.* **Mand. VI** — *Polit.* **Coll. V** — *Parr.* **Gran Madre di Dio.**

1. Bertasso fratelli.
3. Bonino Augusto.
5. Mussini Paola, Angela-Maria e Maria-Luigia fu Vittorio.
Gazzera Carola ved. Mussini.
9. Municipio di Torino (Scuole Roberto d'Azeglio).
11. Mombello Carlo.
15. Sineo cont.ª Maria-Cleofe fu Riccardo.
Garelli della Morea contessa Vincenza fu Giacinto-Eman.
17. Maglioni Zaveria di Giorgio.
19. Marchesa prof. Luigi.
21. Lattes Adele.
23. Debenedetti Abramo
Giachetti Clemente fu dott. Giuseppe.
29, 31. Id. id.
33. Id. id.
35. Rosa Antonio fu Giovanni.
39. Merletti Irene ved. Ballario.
Ballario Ifigenia, Gabriella, Matilde, Angiolina, Teresa e Giorgina.

---

4. Rocco Alessandro.
10. Navone cav. Enrico.
12, 14. Bianco bar. Enrico, Giacomo e Carlo fratelli.
16. Re Evelina ved. Gemesio.
18. Monticone Giovanni Giuseppe di Francesco.
20. Torino Michele.
29. Bertolotti avv. Dante Cornelio (eredi).
22. Negro Natalina ved. Locatelli.
24. Guglielmetti geom. Antonio fu Tommaso.
26. Bellezza Giacinta in Damiasso.
30. Corti Carlo e figli (Ditta).
32. Broglio Giacinto fu Feder.
36. Guazzo coniugi.
42. Municipio di Torino.
44. Coppa cav. Gius. fu G. B.
46. Bresciano cav. Carlo fu Giovanni.
48, 50. Id. id.
52, 54. Id. id.
58. Galliano Giacinta, Luigia e Rosetta fu Carlo.

SUSA, terza via a sinistra del corso Principe Oddone (**L 12**). *Pret.* **Mand. II** — *Sez.* **Monviso** — *Sez. P. S.* **Monviso** — *Circ. elett. Amm.* **Mand. III** — *Polit.* **Coll. IV** — *Parr.* **Gesù Nazar.**

Città antichissima: per la sua posizione fu chiamata or Chiave dell'Italia, or Porta della guerra. Ha preziosi monumenti antichi.

3. Peyron Madd. fu Gio. ved. Soffietti Luigi.
5. Peyron Maddal. ved. Soffietti.
7. Società Italiana del ghiaccio artificiale.
15. Casa Benefica pei giovani derelitti.
23. Massola Antonio, Giuseppa, Elena, Anna, Natalina e Margherita fu Giuseppe.
31. Carrera cav. Gio. Battista.

---

2. Poesio Giuseppe.
4. Garetti G. B. fu Tommaso.
6. Debernardi Eugenia fu Francesco in Debernardi Eugenio.
8. Bezzalone Antonio e Carlo fratelli fu Giovanni.
Martano Francesco fu Gius.
10. Orso rag. Carlo.
14. Truffo Pietro.
36, 38. Piana Clotilde, Rina e Giacinta fu dott. Giacomo.

TABOR (Via), regione Pozzo Strada, a sinistra dello stradale di Francia e parallela alla strada vicinale della Pronda. *Pret.* **Mand. V** — *Sez. P. S.* **S. Secondo** — *Circoscr. elett. Amministr.* **Mand. V** — *Polit.* **Coll. IV** — *Parr.* **Pozzo Strada.**

Vetta nelle Alpi Cozie, al nord del Monginevro (m. 3180).

1. Rosso Maria in Molardo.
3. Rossi Cesare di Giulio.

TADINI (Strada vicinale del), in regione Valsalice (**U 18**). *Prct.* **Mand. VI** — *Sez.* **Borgo Po** — *Sez. P. S.* **Borgo Po** — *Circoscr. elett. Amm.* **Mand. VI** — *Polit.* **Coll. V** — *Parr.* **S. Margherita.**

Dal nome di un antico cascinale.

79. Capriolo Delfina vedova Tabasso.
81. Tavella Lucia di Gioachino in Calderara.
Tavella Gioachino fu Gio.
83. Sacerdote Anna ved. di Diena Giacobbe e figlie Marietta ed Amalia.
85. Destefanis Giovanni.
87. Toso Secondo.
Passaleva Giuseppe, Carlo, Eugenio, Francesca e Francesco fu Giacomo.
Moiso Giovanni di Teodoro.
Gambone Emma in Revelli Giovanni.

TALUCCHI Giuseppe, seconda via parallela a notte dello stradale di Francia (**L 11**). *Pret.* **Mand. II** — *Sez.* **Borgo Dora** — *Deleg. P. S.* **S. Donato** — *Circ. elett. Amm.* **Mand. VII** — *Polit.* **Coll. II** — Dal principio fino a via Casalis *Parr.* **S. Donato;** da via Casalis al fine *Parr.* **S. Alfonso de' Liguori.**

Distinto architetto, allievo del **Bonsignore** ed autore di vari importanti edifici in Torino e nel Piemonte. Morì **nel 1868.**

1. Ferrari cav. Achille.
3. Billotti Gaspare fu Melchiorre.
5. Sclaverani Cam. detto Paolo **di Carlo.**
23. **Patriarca** cav. **Alfredo.**
35. Casasopra Edoardo fu Sec.

---

2. Salino Emilia in Ferrero.
4. Regis Edoardo.
6. Degaudenzi dottoressa Lodovica.
14. Laffargo Pietro.
16. N. N.

TARANTO (Corso), compreso tra lo stradale di Vercelli ed il Po (**V 6**). *Pret.* dalla strada di Vercelli alla strada Arrivore **Mand. VII**; dalla strada Arrivore al Po **Mand. VI** — *Sezione P. S.* **Borgo Dora** — *Circoscr. elett. Amm.* **Mand. VII** — *Polit.* **Coll. II** — Dalla strada di Vercelli alla strada dell'Arrivore *Parr.* **Abbadia di Stura**, da questa al fine *Parr.* **S. Gaetano.**

Città nella provincia di Lecce: è sede di un grande arsenale militare; il suo porto è il principale del Mar **Jonio.**

TARINO conte Luigi), quinta via a sinistra del corso S. Maurizio, n. 275 (**S 12**). *Pretura* **Mand. VI** — *Sez.* **Borgo Po** — *Deleg. P. S.* **Vanchiglia** — *Circoscr. elett. Amm.* **Mand. VI** — *Polit.* **Coll. III** — *Parrocchia* **S. Giulia.**

Generoso cittadino che usò le sue ricchezze a sollievo dei poveri. Diede 100.000 lire all'Ospizio Generale di Carità, di cui era presidente.

7, 7*bis*. Guala Francesco.
9. Merle sorelle.
11. Lombardi ing. Luigi e Stef. fu Giuseppe.
13, 15. Goglio ing. comm. Gius.
23. Quaglia Anna.

---

2. Villata Teresa ved. Merlo. Merlo Caterina, Giovannina e Maria fu Domenico.
4. **Moudino cav. prof.** Casimiro fu Alessandro.
4*bis*. Ferrati avv. Cesare (eredi).
6. Berzia Giov.-Cesare e Carlo-Gustavo di cav. Pietro.
6*bis*. Id. id.
8. Berzia cav. Pietro.
10, 12. **Massarani Giacomo** e Borelli Emma coniugi.
14. Trabbia Giuseppe fu Gio.
16. Giuppone Giov. e Sartorio Maria coniugi.
18. Muffat de Saint-Amour bar.ª Maria di Carlo in Bich.

TASSO (v. Torquato Tasso).

TASSONI Alessandro (Corso), tratto dell'antica via Circonvallazione compreso tra l'antica barriera di Francia e la Dora (**I 10**). *Pret.* **Mandamento II** — *Sez.* **Martinetto** — *Deleg. P. S.* **S. Donato** — *Circoscr. elett. Amm.* **Mand. VII** — *Polit.* **Coll. II** — *Parrocchia* **S. Alfonso de' Liguori.**

Fu segretario alla Corte di vari Principi italiani, e fra gli altri del duca di Savoia Carlo Emanuele I. Celebre poeta, autore della *Secchia rapita*. Nato in Modena nel 1565, vi morì nel 1635.

47. Salvago Luigia ved. Biglia.
49. Id. id.
51. For-Famil Domenica in Seffusatti e Luigi fu Antonio.
55. Tonso Amatore.
57. Bellando Gius. Luigi.
59. Pozzi Elisa-Anselma ed Elda Ernestina sorelle fu Enrico.

4. Stella Bianca in Azimonti.
6. Rossi Alfredo fu Gerolamo.
36. Capo Raffaele.
38. Id. id.
50. Beraud Ognissanti.
52. Visetti Carlo fu Vincenzo.
54. Municipio di Torino.
56. Grosso e C. (Molino).

TEATRO (Vicolo del , in via delle Finanze (**P 13**). *Pretura* **Mand. I** — *Sez.* **Dora** — *Sez. P. S.* **Dora** — *Circoscriz. elett. Amm.* **Mand. I** — *Polit.* **Coll. I** — *Parr.* **S. Filippo.**

Dal teatro Carignano ad esso vicino.

2. Cornagliotto cav. ing. Giuseppe.

TENDA (Via), dalla strada di Nizza a Millefonti (**M 22**). *Pretura* **Mand. V** — *Deleg. P. S.* **Barr. di Nizza** — *Circoscr. elett. Amm.* **Mand. V** — *Polit.* **Collegio IV** — *Parr.* **Patrocinio di S. Giuseppe.**

Colle delle Alpi Marittime in provincia di Cuneo, attraversato da una strada carrozzabile che scende a Nizza Marittima. È alto m. 1873 ed è fortezza di second'ordine.

4. Jarre A.
6. Id. id.
8. Ghio prof. Alfredo ed Emilio fratelli.
10. Chiappero geom. cav. Giuseppe (eredi).

TENIVELLI Carlo, via normale a nord di via Cibrario (**L 10**). *Pret* **Mand. II** — *Sez.* **Borgo Dora** — *Deleg. P. S.* **S. Donato** — *Circ. elett. Amm.* **Mand. VII** — *Polit.* **Coll. II** — *Parr.* **S. Donato.**

Fu professore di rettorica a Moncalieri, ove avendo sedato un tumulto per la carezza dei viveri, fissando il prezzo alle derrate, venne arrestato quale rivoluzionario e fucilato nell'anno 1797.

1. Pozzo Lorenzo.

8. Carre Rosa in Badanelli.
10. Id. id.

TEPICE, via nella frazione Molinette. (**N 24**). *Pretura* **Mand. V** — *Sezione* **S. Salvatore** — *Deleg. P. S.* **Barr. di Nizza** — *Circoscr. elett. Amm.* **Mand. V** — *Polit.* **Coll. IV** — *Parr.* **Patrocinio di S. Giuseppe.**

7. Sapegno Mario di Carlo.

2. Garassino Giovanna vedova Sosena.
4. Barile Luigi.
6. Id. id.
Barile Giovanni.
Barile Rosa in Boasso, Francesca ed Elisa.
Barile Margherita, Maria, Celestina, Angiolina.
Bonino Teresa ed Anna.

TERAMO, via parallela a ponente di corso R. Parco normale e a giorno di via Padova (**S 10**). *Pret.* **Mand. VII** — *Sezione* **Borgo Dora** — *Delegaz. P. S.* **Borgo Dora** — *Circoscr. elettor. Ammin.* **Mand. VII** — *Polit.* **Coll. II** — *Parrocchia* **S. Gioachino.**

Graziosa città dell'Abruzzo, e capoluogo di Provincia. Industrie varie ed abbastanza attive. Patria della poetessa Giannina Milli (1827-1888).

1. Noro geom. Gio.-Andrea di Michele.
3. Borione geom. Agostino di Carlo.

TESSO (Via), prima perpendicolare a sinistra dello stradale di Lanzo (**N 6**). *Pret.* **Mandamento VII** — *Sez.* **Borgo Dora** — *Deleg. P. S.* **S. Donato** — *Circoscr. elett. Amm.* **Mand. VII** — *Polit.* **Coll. II** — *Parrocchia* **N. S. della Salute.**

Fiumicello che affluisce nella Stura presso Lanzo.

15. Società Nazionale Officine di Savigliano.
17. Id. id.
19. Del Pero Paolo e Berardo Teresa coniugi.
21. Id. id.

2. Palazzo prof. Carlo di G. B.
6. Defilippi Maurizio fu Dom.
8. *bis.* Società Anon. Trinchieri Annibale.
10. Chiavazza Andrea.
12. Massaia Ant. e figlia Delfina.
14. Martinengo Giov. Batt. e Salza Maria coniugi.
14*bis*. Migliasso Giovanni, Domenico e Maria.
16. Massano Annita, Ernesto Luigi-Virginio e Carlo e Giuseppe
Massano Giuseppe fu Domenico.
18. Bertolotto Margherita e Luca.

TESTONA (Via), regione Lingotto, a sinistra e perpendicolare allo strad. di Nizza (**L 27**). *Pret.* **Mand. V** — *Deleg. P.* **Barr. di Nizza** — *Circoscr. elett. Amm.* **Mand. V** — *Polit.* **Coll. IV** — *Parr.* **del Lingotto.**

Comune della provincia e circondario di Torino.

1. Martin Gio. fu Bartolomeo.
3. Id. id.
5. Id. id.

4. Musso Giuseppe.
6. Ballor Pietro.

TETTI BERTOGLIO (Strada vicinale dei), frazione di Superga, oltre la borgata Sassi (**Z 10**). *Pret.* **Mand. VI** — *Sez.* **Borgo Po** — *Sez. P. S.* **Borgo Po** — *Circ. elett. Amm.* **Mand. VI** — *Polit.* **Coll. V** — *Parr.* **di Superga.**

TETTI GARIGLIO (Strada vicinali), frazione di Cavoretto, oltre il ponte Isabella (**Q 24**). *Pret.* **Mand. V** — *Sez.* **Borgo Po** — *Sez. P. S.* **Borgo Po** — *Circoscr. elett. Amm.* **Mand. VI** — *Polit.* **Coll. V** — *Parr.* **di Cavoretto.**

149. Riva Vittorio.
151. Gariglio Umberto fu Lodovico.

150. Feno Olimpia in Gariglio Giacomo.

TETTI VARRÒ (Strada vicinale ai), a destra dello stradale di Stupinigi, presso il R. Ospizio di Carità (**G 21**). *Pret.* **Mandamento V** — *Sez.* **S. Salvatore** — *Sez. P. S.* **S. Secondo** — *Circoscr. elett. Amm.* **Mand. V** — *Polit.* **Coll. IV** — *Parr.* **di Mirafiori.**

285. Municipio di Torino.
753. Ospizio di Carità.
775. Giuganino Giorgio fu Giorgio
Rosazza avv. Felice.
Luserna Luigi.
777. Levi Salvador fu Elia.
779. Id. id.
815. Paoletti avv. Secondo.
Vietti Edvige fu Gaetano.
Viglietti Giuseppa e Livia.
Borgatta Giacinto fu Alceste.

310. Municipio di Torino.
760. Giovine prof. rag. Angelo.
762. Ferrero fratelli fu Felice.
Ferrero fratelli e sorelle fu Vincenzo.
Ferrero sorelle fu Pietro.
Ferrero sorelle fu Antonio.
Bobbio fratelli e sorelle di Carlo.

762. Debenedetti Erminia fu Alessandro ved. Malvano (eredi).
Serra Domenico fu Vinc.
Gibbone Giov.ª in Gamba.
Gallino Caterina, Gio. Luigi, Vincenzo e Virginia.
Gamba Giuseppe fu Giov.
Bruni avv. Ottavio di G. B.

TESAURO conte Emanuele, seconda via a sinistra di via Nizza dopo il corso del Valentino (**O 17**). *Pret.* **Mand. V** — *Sez.* **S. Salvatore** — *Sez. P. S.* **S. Salvatore** — *Circoscr. elett. Amministr.* **Mand. V** — *Polit.* **Coll. IV** — *Parr.* **Sacro Cuore di Maria.**

Letterato, nato in Torino l'anno 1591, morto nel 1677. Scrisse una *Storia del Piemonte* ed una *Storia di Torino*.

Ghesio Ernesto.
Liano Guglielmo, Giuseppina, Angelica fu Felice e Mazza Maria fu Domenico in Piano Guglielmo.

Fubini cav. Davide.
Bianchetti nob. Alfredo.
Bonavera Adele ved. Bonelli.

THONON (Via), in direzione normale dello stradale di Nizza, parallela ed a notte del corso Spezia. *Pret.* **Mandamento V** — *Sez.* **Barr. di Nizza** — *Deleg. P. S.* **Barr. di Nizza** — *Circoscr. elett. Amm.* **Mand. V** — *Polit.* **Coll. IV** — *Parrocchia* **Patrocinio di San Giuseppe.**

Piccola città nell'alta Savoia, sulla riva meridionale del lago di Ginevra. Luogo d'origine della illustre casa dei Gerbaix de Sonnaz.

TIEPOLO Giovanni Battista, ultima via trasversale al corso Duca, presso il ponte Isabella (**P 19**). *Pret.* **Mand. V** — *Sez.* **S. Salvatore** — *Sez. P. S.* **S. Salvatore** — *Circoscr. elett. Amministr.* **Mand. V** — *Polit.* **Coll. III** — *Parr.* **Sacro Cuore di Gesù.**

Distinto pittore e incisore veneziano, uno degli ultimi della gran Scuola Veneziana, nato nel 1693, morto nel 1770.

5. Tosca Maria in Lavini.
7. Id. id.
9. Id. id.

2. Vallegiani Teresa in Vaccaro.
4. Fibani.
8. Coppio fratelli.
10. Bodino Emilia.

TIZIANO Vecellio, seconda via trasversale alla via Nizza, oltre il corso Dante, m. 950 (**O 20**). *Pret.* **Mand. V** — *Sez.* **S. Salvatore** — *Deleg. P. S.* **Barr. di Nizza** — *Circoscriz. elett. Amm.* **Mand. V** — *Polit.* **Coll. IV** — *Parr.* **Sacro Cuore di Gesù.**

Il più grande pittore della Scuola Veneziana, nato a Pieve di Cadore nel 1477, morto nel 1576. Come il Vinci, egli studiò sette anni per disegnare la *Cena del Signore*, il più mirabile fra i tanti suoi quadri.

7. Ceronetti Angelo.
9. Conte rag. Gius. di Agost.
13. Ospizio pei poveri vecchi (Fondazione Molla).
15. Galateri di Genola e Suniglia bar.ª Enrica in Oreglia di Santo Stefano Tancredi.
17. Porta prof. cav. Francesco.
21. Borgialli.
23. Ottolenghi Consolina in Ottolenghi Camillo.
25. 27. Atleta Michele Giuseppe.
29. Ferraris.
29*bis*. Marione Alfonsina.
31. Quaranta Gius. fu Pietro e Manuel Madd. fu Lod. coniugi.
33. Toselli Annibale, Romolo e Remo.
37. Mombello Carlo.
39. Id. id.
43. Quaranta Giuseppe e Manuel Maddalena coniugi.
45. Borla Marianna ved. Manuel e figlie.
47. Rossi cav. Giovanni.
51. Fabbr. Italiana Automobili (F.I.A.T.).
51*bis* Id. id.
55. Gentinetta Valentino.
57. Pensa di Marsaglia marchesa Rosina in Morelli di Popolo e Ticineto.

2. Martin Giovanni.
4. Id. id.
6. Id. id.
8. Id. id.
20. Renaudo Lorenzo, Clemente ed Enrico fratelli fu Gius.
22. Unione Industriale Torinese già Foggi.
28. Mazzola Giuseppe fu G. B.
30, 32. Id. id.
34. Rossi cav. Giovanni.
De Gaspari cav. Giovanni.
36. Id. id.
44. Gandiglio Paolina vedova Bernasconi.
46. Pennacino Cesare fu Giov.
48. Genovese Irene fu Giovanni.
D'Orlandi Carolina e Albino fu Giorgio.
60. De Gaspari cav. Gio. fu Ben.
62. Id. id.

TOMMASÈO Nicolò (Via), vicino al Gasometro, dal corso Regina Margherita al corso Tortona (**T 12**). *Pret.* **Mand. VI** — *Sez.* **Borgo Po** — *Sez. P. S.* **Borgo Dora** — *Circ. elett. Amm.* **Mand. VI** — *Polit.* **Coll. III** — *Parr.* **SS. Nome di Gesù.**

Celebre critico e letterato, nato a Sebenico in Dalmazia. Nel 1848, proclamata in Venezia la Repubblica, fu Ministro della pubblica istruzione. Caduta Venezia, esulò a Corfù; venne quindi a Torino, poi si stabilì a Firenze, ove morì nel 1874.

10. Pesando Michele e Giuseppe fu Giuseppe.

TORQUATO TASSO, tra le vie Milano e Quattro Marzo (**P 12**). *Pret.* **Mand. I** — *Sez.* **Dora** — *Sez. P. S.* **Dora** — *Circoscr. elett. Amm.* **Mand. I** — *Polit.* **Coll. I** — I numeri pari *Parr.* **Corpus Domini,** quelli dispari *Parr.* **S. Giovanni.**

Sommo poeta epico, nato a Sorrento nel 1544. Compose la *Gerusalemme Liberata*, la più bella delle epopee italiane. Condusse una vita travagliata: nel 1595 chiamato a Roma per ricevere in Campidoglio il lauro trionfale, moriva pochi giorni prima.

1. Garbiglia Giuseppina fu Carlo ved. Daziani.
3. Giordano Antonio e Gardino Domenica coniugi.
Vigitello Giovanni (eredi).
5. Precerutti Carlo Gioachino di Vincenzo.
7. Municipio di Torino (Ospizio dei PP. Cappuccini).
Giolitti Annetta, Enr., Silvia, Pompeo fu Giov. Batt.
Demilano Ernesta.
Mazzucchelli Paolo.
9. Bottino Anna ved. Pentenero.
Fossati-Reyneri nob. Laura ved. Oddone Giov. Batt.
11. Id. id.

TORRE PELLICE (Via), in regione San Paolo, perpendicolare al corso Ferrucci e parallela alla via Brondello (**I 15**). *Pretura* **Mandamento V** — *Sez. P. S.* **S. Secondo** — *Circoscr. elett. Amm.* **Mand. V** — *Polit.* **Coll. IV** — *Parr.* della Crocetta.

Comune della provincia di Torino, in amena posizione, a 526 m. di alt. È il capoluogo delle comunità protestanti Valdesi che si mantennero in queste valli malgrado le sanguinose persecuzioni subite al tempo delle guerre di religione.

4. Bardi Erminia in Prono.
12. Agbemo Bartolomeo.

TORRICELLI Evangelista. A sud di piazza d'Armi, quinta via parallela a mezzodì del corso Peschiera (**L 17**). *Pret.* **Mand. III** — *Sez.* **S. Salvatore** — *Sez. P. S.* **S. Secondo** — *Circoscr. elett. Amm.* **Mand. V** — *Polit.* **Coll. IV** — *Parr.* **della Crocetta.**

Celebre fisico e geometra, allievo di Galileo Galilei, inventore del barometro; si hanno di lui varie opere; nacque nell'anno 1608 e morì nel 1647.

37. Ramella geom. e Bert (Ditta).
43. Toffaloni Eugenio (eredi).
45. **Gribaldo Attilio di Giacomo**
47. Chiapasco prof. C. F.
49. **Bellone Carlo fu Carlo.**
51. **Casalone Giovanni Luigi.**

2. **Costantini Zaira.**
4. **Chiriotto fratelli.**
38. **Rolando Gius. fu Maurizio.**
40. **Andreis barone Vittorio**
44. **Zucca Ernesto fu Giuseppe.**
46. **Balbiano di Colcavagno marchese Eugenio fu Gottifredo.**
48. **Margara Filippo di Franc.**
50. **Ferrero Giuseppe di Filib. e Ghigo Lucia coniugi.**

TORTONA (Corso), tratto dell'ex via di Circonvallazione compreso fra il corso Antonelli e il corso R. Parco (**U 13**). *Pret.* **Mand. VI** — *Sez.* **Vanchiglia** — Fino al corso Voghera *Deleg. P. S.* **Vanchiglia**; dal corso Voghera al corso R. Parco *Sez. P. S.* **Borgo Dora** — *Circoscr. elett.* fino al corso Voghera *Amm.* **Mand. VI** — *Polit.* **Coll. III**; dal corso Voghera al corso Regio Parco *Amm.* **Mand. VII** — *Polit.* **Coll. II** — I numeri dispari *Parr.* **SS. Nome di Gesù**; i numeri pari *Parr.* **S. Croce.**

Città capoluogo di circondario in provincia di Alessandria non lungi dalla Scrivia.

1. Aymini Laura, Riccardo, Ilda e Giulio fu Ottavio.
3. Demanio dello Stato (Ministero della Guerra).
7, 9. Rossi Carlo.
21. Municipio di Torino (Scuola Muratori).

2. **Bianca Elisa in Buffaglia.**
4. **Tosatto Domenica** ved. Tamagno.
6, 8. Corte di Montanaro conte Gius. di conte Giacinto.
10, 12. Soc. Anon. *Taurus.*
14. Mochino Luigi.
22. **Tessa Giuseppe e Chiampo Paola coniugi.**
24. **Castano Federico fu Gius.**
26. **Cresta Francesco.**
28. Audenino G. B.
30. Chiesa Margh. ved. Compra.
32. Artusio Giovanni.
34. Biancotto Giacomo.
36. **Converso Angela** ved. Delpiano.
38. **Mossetto Gius. e Domen.**
40. **Bologna Riccardo.**
Bologna Mario.
42. **Giancri Cesare.**
44. **Debenedetti Rachele fu Moise.**
Bruno Vitale di Placido.
Bologna Giuseppa ved. Falchero e figlio cav. Luigi.
46. **Pentenero coniugi.**
48. **Rocro Pietro.**
50. **Agnelli cav. Giov. fu Ed.**
66, 68, 70. **Municipio di Torino.**
72, 76, 78. Id. id.

TRANA, seconda via a sinistra oltre l'antica barr. di Francia (**H 12**). *Pret.* **Mand. V** — *Sez.* **S. Salvatore** — *Sez. P. S.* **S. Secondo** — *Circoscr. elett. Amm.* **Mand. V** — *Polit.* **Coll. IV** — *Parr.* **di Pozzo Strada.**

Comune nel circondario di Susa, sulla strada di Giaveno, noto pel suo santuario, e per la prossimità del lago che porta il suo nome.

1. Istit. Sordomuti e sordomute.
15. Zuffi Giacomo e Enea fratelli.
17. **Flecchia Giuseppina in Fioretta, Luigia e Rosa.**
Viarana Giulia in Flecchia.

4. Querena cav. Francesco.
6. Delva Luigia fu Biagio.
6*bis*. Id. id.
8. Società Anon. Tramways di Torino.

TRAPANI (Corso), compreso tra la ferrovia di Susa ed il protendimento del corso Vittorio Emanuele II (**F 13**). *Pretura* **Mand. V** — *Sez. P. S.* **S. Secondo** — *Circoscriz. elett. Amm.* **Mand. V** — *Polit.* **Coll. IV** — *Parr.* **di Pozzo Strada.**

Città della Sicilia, famosa ed invincibile per le sue mura, i suoi forti, perchè circondata dal mare e da scogli; ha un buon porto e commercio attivissimo.

TRAVERSA (vedi delle Traverse).

TRE GALLINE (Via delle), primo a sinistra di piazza Emanuele Filiberto (**P 1**). *Pretura* **Mand. I** — *Sez.* **Dora** — *Sez. P. S.* **Dora** — *Circ. elett. Amm.* **Mand. I** — *Politica* **Coll. I** — *Parr.* **S. Agostino.**

Da un albergo di questo nome.

2. Tavella Francesco fu Gio.

TRENTO (Via), quasi parallela a ponente della via Tripoli fra la ferrovia di Susa ed il corso Sebastopoli (**G 18**). *Pret.* **Mand. V** — *Sez. P. S.* **S. Secondo** — *Circoscr. elett. Amministr.* **Mand. V** — *Polit.* **Coll. IV** — *Parr.* **della Crocetta.**

Città capoluogo del Trentino, di indole prettamente italiana. Fra giardini e nella zona più gaia eresse a Dante il più bel monumento esistente.

TRE QUARTINI (Vicolo dei), in via Bertola, in continuazione della Galleria Geisser (**P 13**). *Pret.* **Mand. IV** — *Sez.* **Dora** — *Sez. P. S.* **Dora** — *Circoscr. elett. Amm.* **Mand. I** — *Polit.* **Coll. I** — *Parrocchia* **S. Filippo.**

Da un'antica osteria di questo nome.

1. Laclaire-Pagano Corinna.

2. Anziano Carlo fu Pietro.
4. Geisser comm. avv. Alberto.

TRE STELLE (Vicolo), [illegible] cino al precedente (**P 3**). *Pret.* **Mand. I** — *Sez.* **Dora** — *Sez. P. S.* **Dora** — *Circ. elett. Amm.* **Mand. I** — *Polit.* **Coll. I** — *Parr.* **S. Filippo.**

Da un'antica osteria di questo nome.

3. Cereia Federico e Franzos Francesca coniugi.
5. Anziano Carlo e Pietro fu Pietro.

TRE TETTI (vedi Borgo Drosso').

TREVISO, via lungo la sponda sinistra del canale di Meana nell'ingrandimento a nord-est con sbocco allo stradale di Borgaro (**M 8**). *Pret.* **Mand. II** — *Sez.* **Borgo Dora** — *Deleg. P. S.* **S. Donato** — *Circoscr. elett. Amm.* **Mand. VII** — *Polit.* **Coll. II** — *Parr.* **S. Donato.**

Città antichissima nel [illegible] neto: ha belle piazze e sontuosi edifizi ed è rinomata per le sue cartiere e le sue fonderie di campane.

25. Amideria Italiana (Soc. A[illegible]
29. Id. id.
31. Municipio di Torino.

TRIESTE (Via), parallela a ponente della via Trento, tra la ferrovia di Susa e la linea di cintura (**F 18**). *Pret.* **Mand. V** — *Sez. P. S.* **S. Secondo** — *Circoscr. elett. Amm.* **Mand. V** — *Polit.* **Coll. IV** — *Parrocchia* **della Crocetta.**

La prima e più importante città marittima e commerciale del Littorale. Città bella e fiorente che anticamente fece parte del regno italico.

TRIESTE (Piazza), frammediante la via omonima nel tratto compreso tra le vie Filadelfia e Boston (**E 20**). *Pret.* **Mand. V** — *Sez. P. S.* **S. Secondo** — *Circoscr. elett. Amm.* **Mand. V** — *Polit.* **Coll. IV** — *Parrocchia* **della Crocetta.**

TRINCEE (Via delle), borgata Vittoria, prima a destra e parallela alla via del Ridotto (**O 6**). *Pret.* **Mand. VII** — *Sez.* **Borgo Dora** — *Deleg. P. S.* **S. Donato** — *Circ. elett. Amm.* **Mand. VII** — *Polit.* **Coll. II** — *Parr.* **N. S. della Salute.**

21. Lasagno Anna in Padovano.
Maria in Padovano Carlo, Giuseppa e Rosa fu Andrea.
Paiano Francesca fu Giov.
Padovano Antonio fu Giovanni
21*bis*. Paiano Francesca fu Giovanni.
23. Nigra Francesco e Meinardi Apollonia coniugi.
Cerrato Giuseppe e Mosso Anna coniugi.
25. Ghiotti Secondo e Vernetti Maria coniugi.

[illegible] cardino Dom., Luigi, Giuseppe, Domen., Maria e Luigia fu Francesco.
[illegible] cardino Domenico, Luigi e Giuseppe fu Francesco.
[illegible] michelis Luigi e Crosetti Caterina coniugi.

TRIPOLI (Via), parallela a ponente della nuova Piazza d'Armi, compresa tra la ferrovia di Susa (all'incontro del corso Lepanto) e il corso Cosenza (**G 19**). *Pret.* **Mand. V** — *Sez. P. S.* **Barr. di Nizza** — *Circoscr. elett. Amm.* **Mand. V** — *Polit.* **Coll. IV** — *Parr.* **del Lingotto.**

Città capoluogo della Tripolitania, occupata militarmente, quindi annessa con R. Decreto all'Italia, nel 1911.

[illegible] Istituto Torinese per Case popolari.
[illegible] Municipio di Torino (Scuola Mazzini).
Id. id.

TRIVERO (Via), regione Pellerina, prima a destra e parallela al prolungamento di via Cigna (**F 9**). *Pret.* **Mand. VII** — *Deleg. P. S.* **S. Donato** — *Circ. elett. Amm.* **Mand. VII** — *Polit.* **Coll. II** — *Parr.* **Pozzo Strada.**

Comune della provincia di Novara, circondario di Biella.

[illegible] Clari Antonio e Pastore Alessandra coniugi.
Comoglio Bernardo e Clari Maria coniugi.
Clari Agostino e Comoglio Nicolina coniugi.
Robino coniugi.

[illegible] Napione geom. Paolo.
Amerio coniugi.
Zanello Giuseppe fu Luigi.

TUNISI (Via), perpendicolare a giorno della via Filadelfia, compresa tra questa ed il corso Brigenti (**H 22**). *Pret.* **Mand. V** — *Deleg. P. S.* **Barr. di Nizza** — *Circoscr. elett. Amm.* **Mand. V** — *Polit.* **Coll. IV** — *Parr.* **del Lingotto.**

Città capitale della Tunisia, ha un cospicuo traffico per mare: è abitata per la massima parte da italiani.

UDINE (Via). Fa capo alla via Caserta di fronte alla Regia Fabbrica d'armi e termina sul corso Lungo Dora (**N 8**). *Pret.* **Mand. II** — *Sez.* **Martinetto** — *Deleg. P. S.* **S. Donato** — *Circ. elett. Amm.* **Mand. VII** — *Polit.* **Coll. II** — *Parr.* **S. Donato.**

Città del Veneto: ragguardevole per i suoi traffichi massime di pannilani e filati di seta.

URBANO RATTAZZI, prima via a destra di via Mazzini (**P 15**). *Pret.* **Mand. IV** — *Sez.* Monviso — *Sez. P. S.* **Monviso** — *Circoscriz. elett. Amm.* **Mand. III** — *Polit.* **Coll. IV** — *Parr.* **Madonna degli Angeli.**

Ministro di Vittorio Em. II, nato in Alessandria nel 1806, morto nel 1873. Uomo parlamentare di polso.

1. Ospizio di Carità.
3. Capellina Ernesto fu Domen.
5. Jocteau bar. avv. Carlo Alberto.
7. 11. Cerutti Antonietta ved. Priotti.

2. Anfosso Paolo.
6, S. Mondino ing. Luigi.
10. Fubini cav. Samuel fu Sabato.

URBINO, via parallela a notte della via Pesaro tra il corso Principe Oddone e la via Cigna (**O 9**). *Pret.* **Mand. I** — *Sez.* **Borgo Dora** — *Deleg. P. S.* **Borgo Dora** — *Circoscr. elett. Ammin.* **Mand. VII** — *Polit.* **Coll. II** — *Parrocc.* **Maria SS. Ausiliatrice.**

Città delle Marche: sorge sopra un monte. Patria di Raffaello Sanzio. Fu già capitale di un ducato, dominio dei Montefeltro.

5. (Nella via privata). Mosso Vincenzo.
11. Martinetto Palmira in Milano.
35. Buffa Giuseppe fu Basilio.

2. De Bernini contessa Giuseppina in Della Croce.
4. **Fassio Gio. fu Gio.**
6. Govean Maria in Vigliani.
34. Buffa Giuseppe fu Basilio.
36. Id. id.
38. Mosso Vincenzo.
40. Musso Lorenzo.

VADO, via in regione Millefonti, normale allo stradale di Nizza, parallela ed a giorno della via Garessio (**M 24**). *Pret.* **Mandamento V** — *Deleg. P. S.* **Barriera di Nizza** — *Circoscr. elett. Amm.* **Mand. V** — *Polit.* **Collegio IV** — *Parr.* **Patrocinio di S. Giuseppe.**

Comune alle dipendenze di Savona, con porto attivo.

406. Soldano don Giuseppe.

VAGNONE, quinta via a destra della via S. Donato (**M 9**). *Pret.* **Mand. II** — *Sez.* **Borgo Dora** — *Deleg. P. S.* **S. Donato** — *Circ. elett. Amm.* **Mand. VII** — *Polit.* **Coll. II** — *Parr.* **S. Donato.**

Fisico e matematico, nato a Mont-Louis (Francia), morto a Troffarello (Torino) nel 1831. Un antenato di questa famiglia nel secolo XIV faceva omaggio alla città di Torino dei due feudi di Drosso e Borgaretto.

3. Pozzo cav.
5. **Zorio geom. Giuseppe.**
7. Righini Vincenzo.
17. Rossetti Pietro.
19, 21. Gierleri M. A. (Ditta).
25. **Boggio Gio. fu Battista.**

6. **Maffei can. Franc. fu Ant.**
Gilli teol. Gius. di Domen.
16. **Martinolo Luigi fu Luigi.**
18. **Tagini Caterina fu Luigi** vedova Patrone.
Patrone Felice ed Annetta fu Felice.
20, 22. Abbati avv. Luigi e sor.
26. Bainotti Antonio.

VALDIERI (Via), nella borgata Cenisia tra il corso Ferruccio e la via Cesana (**H 13**). *Pret.* **Mand. V** — *Sez.* **S. Paolo** — *Sez. P. S.* **S. Secondo** — *Circoscriz. elett. Amm.* **Mand. V** — *Polit.* **Coll. IV** — *Parr.* **Pozzo Strada.**

Giace in un ampio bacino ai piedi di alte e strane rupi: acque e foreste e brezze alpine ne rendono il soggiorno gradevole.

1. Arone Anna-Maria vedova Bertolotti.
3. Bocca Giuseppe fu Giorgio.
11. Prelato Michele e Calvo Annetta coniugi.
13. Caffarel Isidoro (eredi).
19. Zan Arturo.

20. Colla Vincenzo fu Giovanni.
28. Paglierino Giovanni.
30. Golzio Emilia in Graffi.

VALDOCCO (Corso), ultimo a destra di via Garibaldi, n. 450 (**N 11**). *Pret.* **Mand. II** — *Sez.* **Moncenisio** — *Sez. P. S.* **Moncenisio** — *Circoscr. elett.* fino ai n. 9 e 8 *Amm.* **Mand. II** — *Polit.* **Coll. I**; dal n. 11 al fine *Amm.* **Mand. II** — *Polit.* **Coll. II** — *Parr.* **del Carmine.**

Alcuni vorrebbero derivar questo nome dall'essersi per lungo tempo giustiziati i condannati all'estremo supplizio: *Vallis occidionum.* Altri vorrebbero attribuirvi una origine teutonica (da *Wald*, bosco, selva); altri ancora crede che possa derivare dal nome proprio germanico *Waldoccus.*

1. Marchini Maria Teresa fu Angelo.
3, 5. Id. id.
7. Demanio dello Stato (Magazzino militare).
9. Demanio dello Stato (Distretto militare).
11, 13. Ospizio di Carità di Moncalvo.
15. Serra Cecilia.
17. **Pessiva cav. Matteo e Grandi Teresa coniugi.**
19. **Praga Maria vedova Ferrero avv. Giuseppe.**

2, 4. Demanio dello Stato (ex Caserma Dabormida).
6, 8. Momigliano Giacomo fu Isaia.

VALEGGIO (Via) penultima a destra di via Sacchi (**N 18**). *Pretura* **Mand. III** — *Sez.* **San Salvatore** — *Deleg. P. S.* **S. Secondo** — *Circoscr. elett. Amm.* **Mand. V** — *Polit.* **Coll. IV** — *Parr.* **della Crocetta.**

Dal luogo illustrato dalle vittorie dell'Esercito piemontese nel 1848. Villaggio della provincia di Verona sul Mincio, che fu quartiere generale di Carlo Alberto.

1. Elia cav. Pietro fu Giovanni.
3. Nota Luigia in Celestino Nicola.
5. Soc. Cartiera Italiana.
9. Nosenzo Giacomo, Natalina e Nazzareno fu Bonifacio.
15. Casanova Camilla in Riva avv. Pietro.
21. Gabutti Giuseppe Giacomo fu Giorgio.
23. Travaglini Eugenio ed Enrico fu Gio. Gaudenzio.
Travaglini Gius. Tancredi e Teresa fu Giovanni.
25. Sciorelli Luigi e Clotilde fu Alessandro.
27. Kuster Antonio fu cav. Ant.

2. Tedeschi avv. comm. Felice fu Marco.
4. Daneo avvocato grand' uff. Edoardo, deputato.
18. Gromis di Trana conte Carlo e nob. Luigi fu conte Emilio.
24. Mazzucchelli Paolo.
26. Botto-Micca ing. cav. uff. Gio. fu Gius. e Botto-Micca Margherita in Mazzoni.
30. Gazelli di Rossana nob. avv. Augusto.
36. Rosazza Bernardo fu Luigi.

VALENTINO (Corso), di faccia alla chiesa di S. Salvatore in via Nizza, m. 575 (**P 17**). *Pret.* **Mand. V** — *Sez.* **San Salvatore** — *Sez. P. S.* **S. Salvatore** — *Circoscr. elett.* fino ai n. 11 e 12 *Amm.* **Mandamento V** — *Polit.* **Coll. IV**; dai n. 13 e 14 al fine *Ammin.* **Mand. V** — *Polit.* **Coll. III** *Parr.* **SS. Pietro e Paolo.**

Dal castello del Valentino che sorge di fronte allo sbocco del corso: costrutto d'ordine di Maria Cristina vedova del duca Vittorio Amedeo I.

1. Guasco di Bisio marchesa Maria Teresa n. Arborio di Gattinara.
3. Ferrero Faustina in Boccasso.
5. Rossi conte senatore avv. Teofilo, comm. ing. Cesare, comm. avv. Enrico e comm. dott. Ernesto fu Luigi.
7. Ferraris Fiorina ved. Talucchi. Talucchi ing. Luigi Paolo.
9, 11. Buzzetti Matilde in Trinchieri, avv. Bernardino e Paola in Besana.
13. Lanza Giovanni.
17. Ducco Antonio.
19. Bianchetti Edgardo.
23. Jacazio Giovanni fu Paolo.
25. Ancarani cav. ing. Enrico.
27. Rogeri di Villanova conte Fil.
29. Ferrari d'Orsara nob. Teod.
31. Cernusco Teresa fu Gio. Batt. Cernusco Beatrice fu Pietro.
31*bis*. Pinna cav. ing. Raffaele.
33. Buglione Ceresa Vitt., Enr., Giov. e Rob. fu Corrado.
35. Burzio.
37. Caglieri Giuseppe.

2. Occhetti Trombetta Bernardo fu Domenico.
4. Id. id.
6. Rosso Giovanni Antonio fu Giuseppe Tommaso.
14, 16. Porcheddu comm. ing. Gio. Ant. fu Gius.
20. Id. id.
22. Remondini Ottavio *Ditta in liquidazione*).
24. Bruni avv. Ottavio fu G. B.
26. Demartini Carmela in Zumaglini (eredi).
28. Municipio di Torino (scuole Rayneri).
30. Id. id.
34. Tabasso Carlo.
36. Colombo Feder. di Pompeo.
38. Galvagno Virginia. Banaudi Carlo, Giuseppina e Maria.
40. Id. id.

VALENZA (Via), a giorno del corso Porta Maurizio normale a levante e a ponente della strada di Nizza (**L 25**). *Pret.* **Mand. V** — *Deleg. P. S.* **Barriera di Nizza** — *Circoscr. elett. Amm.* **Mand. V** — *Polit.* **Collegio IV** *Parr.* **Patrocinio di S. Giuseppe.**

Comune alle dipendenze di Alessandria, 10 km. a nord di questa, sulla destra del Po.

VALFENERA (Via), nella borgata Vittoria, parallela alla via Vittoria, partendo a giorno dalla via Vibò (**O 6**). *Pretura* **Mand. VII** — *Sez.* **Borgo Dora** *Deleg. P. S.* **S. Donato** — *Circoscr. elett. Amm.* **Mand. VII** *Polit.* **Coll. II** — *Parrocchia* **N. S. della Salute.**

A ricordare il conte Francesco Nomis di Valfenera che col Boccardo furono i diligenti e saggi sindaci di Torino durante l'assedio del 1706.

1. Magnaghi Orsola in Marcati. Toja Virginia in Massola.
1*bis*. Mensa Pietro e Garello Anna coniugi. Garello Giovanni fu Gius.
3. Varetti Teresa fu Gaetano.
5. Mainardi Teresa ved. Fauda.
7. Gamero Carlo e Piazzo Giuseppina coniugi.

2. Valera Giuseppe ed Eugenia fu Angelo.
6. Ravicchio Giacomo e Margherita in Braga.
8. Id. id.
10. Caveglia Carlotta vedova Malandrino.
16. Caudera-Tagna Giov. Batt.
20. Suppo Antonio.
22. Tortonese Francesca in Suppo Antonio.
28. Casalegno Giovanni fu Gius.

VALFRÈ (vedi Sebastian Valfrè).

VALGIOIE (Via), regione Tesoriera, seconda perpendicolare ed a sinistra della via Sabertrand (**E 11**). *Pret.* **Mandamento V** — *Sez. P. S.* **S. Secondo** — *Circoscr. elett. Amm.* **Mand. V** — *Polit.* **Coll. IV** *Parr.* **Pozzo Strada.**

Comune del circondario di Susa: fra i monti alla destra della Dora Riparia.

5. Lambert Francesco.

10. von Kuelmer Hans.

VALLETTE (Strada vicinale delle). *Pret.* **Mand. VII** *Sez.* **Borgo Dora** — *Deleg.* **S. Donato** — *Circ. elett. Amm.* **Mand. VII** — *Polit.* **Coll. II** — *Parr.* **di Lucento.**

Piccola frazione nella borgata di Lucento.

185. Minola Cesare, Desiderio Ambrogio fu Luigi.
215. Maury geom. Olderico Luigi.

188. Grosso cav. Pietro.
210. Cavallo Rizzetti Celestino Francesco.

VAL PATONERA, strada vicinale in frazione di S. Vito e Cavoretto. (**Q 23**). *Pretura* **Mand. V** — *Sez.* **Borgo Po** — *Sez. P. S.* **Borgo Po** — *Circoscriz. elett. Amm.* **Mand. VI** — *Polit.* **Coll. V** — Dalla strada di Cavoretto fino alla strada privata della villa Gullia. *Parr.* **Maria SS. Addolorata** da questa a fine, *Parr.* **S. Vito.**

Antica denominazione di ignota origine.

1. Gariglio Annetta in Massa.
7. Grattapaglia Giovanni e Maronero Caterina coniugi.
9. Fantino Giovanni e Macario Teresa coniugi.
11. Scalafiotti Natale fu Giov.
15. Desderi Giulietta fu cav. G. B. in Maina.
17. Abre Lucia ved. Aimo.
19. Trabbia Giulio di Dom.-Gio.
21. Candelo Giovanni.
23. Caramellino Carlo Franc. fu Antonio e Vitrotti Carolina coniugi.
25. Musso Vittoria fu Giuseppe in Socco.
29. Rovero Antonio.
31. Bottacco Geltrude fu Giov.
61. Vaccarino Domenico.
63. Sinchetto Enrichetta ved. Maccario. Maccario Michele, Pietro e Francesco fu Giuseppe.
91. Graglia Giovanni e Dotto Teresa coniugi.
93. Rasetti Massimiliano.
101. Balbis prof. Fausto e Garrone Ermelinda coniugi.
119. Pianca Carlo fu Pietro.

Scanavino Emilia, Battista Domenico fu Lorenzo.
Gallino Angelo e Vincenzo fu Giuseppe.
Benedetti ing. Emilio di Giacomo.
Villa Giuseppe e Rua Anna coniugi e Villa Carlo fu Andrea.
Avogadro di Collobiano conte Emiliano.
Becarino avv. Maurizio.
Silvano Cesare ed Augusto.
Benedetti Clelia di cav. Giacomo in Momigliano Boise.
Camegna Giulia in Pagliero.
Revej Antonio ed Enrico fu Felice.
Peretta Prospero, Luigi e Giovanni fu Giacomo.
Malata Teresa vedova Boscontro.
Figlio Pietro-Paolo fu Antonio.
Figlia Gaspare di Giov.
Becca Stefano e Lupo Rosa coniugi.
Galliero Antonio di Giov.
Magno Pietro fu Giovanni.
Martin Virginia di Aless.

2. Martelli Clara ed Enrichetta fu Paolo.
Figlio Giacomo.
4, 12, 44, 46. Id. id.
Bertola F.
Giovarnelli Cesare.
Gerardi Giorgina fu Augusta.
Genovese Irene ved. D'Orlandi.
Scanavino Anna nata Bracco.
Bigilio P.
Pestori Antonio.
D'Annibale cav. Giovanni.
Castellano Francesco.
Monneret de Villar Giov. di Gio. Batt.
Silvano Cesare ed Augusto di Alessandro.
Bocca Giuseppe e Friolo Paola coniugi.
Lacca cav. Giuseppe.
Gabet Ferdinando, Camillo, Antonio e Giuditta fu Antonio.
Avogadro di Collobiano conte Emiliano.
Bachelli Argia in Castellano.
Medico Guerrino cav. Umberto.
Raffaglio Carolina vedova Tonso.
Varetto Felicina in Brusa e Revej Giovanna vedova Revej usufruttuaria.
Peano prof. cav. Giuseppe.
Bocca Lorenzo (eredi).
Cravanzola Alfredo.
Villata Pietro-Franc., Fel., Angelo fu Antonio.
Ginnasso Giovanni, Giuseppe e Carlo.
Lupo Tommasina in Bocca.
Lupo Francesca e Rosa in Bocca.
Bracco ing. Eman., Gugl. e Gustavo fu Giovanni.
Vercelli Antonio e Vittone Paola coniugi.

VAL PATONERA (Strada verso la) (**S 20**). *Pret.* **Mand. V** — *Circoscr. elett. Amm.* **Mandamento VI** *Polit.* **Coll. V** *Parr.* **S. Vito.**

127. Pedemonte Margherita in Carena.
133. Basco Ant., Gasp., Gius., Luigi, Maria, Pietro e Teresa fu Domenico.
435. Baroli Luigia in Perroncito

120. Scanavino Battista fu Lor.
430. Aprile Enrico, Natale, Luigi e Francesco fu Michele.
434. Frescot comm. ing. Cesare fu Giov. Batt.
452. Minetto Paola in Rotta.

VALPERGA-CALUSO Tommaso, sacerdote (Via). A sinistra di via Nizza, in continuazione del corso Sommeiller, m. 550 (**O 17**). *Pret.* **Mand. V** — *Sez.* **S. Salvatore** — *Sez. P. S.* **S. Salvatore** — *Circoscr. elett.* fino ai n. 13 e 12 *Amministr.* **Mand. V** — *Polit.* **Coll. IV**; dai n. 15 e 14 al fine *Amministr.* **Mand. V** — *Polit.* **Coll. III** — *Parr.* **Sacro Cuore di Maria.**

Orientalista, amico e consigliere di Vittorio Alfieri, nato nel 1737, morto nel 1815.

1. 1*bis*. Andreis Alberto ed Elena frat. e sor.
5. Id. id.
9. Barbero Giuseppina vedova Marchetti.
11, 11*bis*. Attanasio Adele.
15, 17, 19. Istituto Nazion. delle Assicurazioni.
21. Baratti Saturnino.
23. Gnifetti sorelle e fratelli fu Giovanni.
25. Guilizzoni Giovanni.
27. Michelotti Irene-Giuseppina fu Dom. in Mussetto Franc.
31. Piglione Ernesta ved. Isnardi.
33. Reale Accad. di Agricoltura.
39. Municipio di Torino.

4. Gazelli-Brucco conte Paolino.
6. Id. id.
8. Rignon conte Edoardo fu conte Felice.
10. Istituto Internazionale.
14. Durand Ernesto, Luigi e Vittoria fu Pietro.
16. Natta Giuseppe.
18. Sesia Carlo.
20. Bozzolini Carlo.
22. Mezzena Pietro e Ferrero Ernesta coniugi.
24. Marro avv. Cesare (eredi).
26. Gamba Stefano fu Giuseppe e Mossino Giuseppa coniugi.
28. Rolando Alfredo fu Maurizio.
30. Torretta Carlo e Barge Cecilia coniugi.
32, 34. Penotti comm. Giovanni

VALPIANA (Strada vicinale), nella borgata Mad. del Pilone (**N 14**). *Pret.* **Mand. VI** — *Sez.* **Borgo Po** — *Sez. P. S.* **Borgo Po** — *Circoscriz. elett. Amm.* **Mand. VI** — *Polit.* **Coll. V** — *Parr.* **B. V. del Pilone.**

573. Pomba Sofia in Mattirolo. Pomba ing. comm. Giuseppe Luigi. Pomba Rosa in Raseri. Pomba Pierina. Pomba avv. Carlo.
575. Rabbino Natalina e Lora Angiolina
575*bis*. Cochis Giovanni.
577. Magnetti Angelo fu dott. Giacinto.
577*bis*. N. N.
579. Donn cav. Luig fu Michele.
581. Albertengo di Monasterolo contessina Elda di conte Alessandro.
583. Aghemo di Perno nob. Rosa, Vittoria e Adele fu conte Natale.
587. Gilardi Luigi fu Carlo.
591. Bianchi Domen.° in Vignolo-Lutati prof. dott. Celest.
595. Musy Carlo fu Vincenzo.
681, 683. Chiaraviglio ing. Mario e ing. Dino di comm. Gius. e Comino Edvige.

576. Bellia ing. comm. Giuseppe.
580. Id. id.
584. Gambarotta dott. Mario e Candiani Felicita coniugi.
586. Bonicelli dott. Ernesto e figli Maria, Franco, Gio.-Battista, Enrico e Felice.
588. Ponzio-Vaglia Teresa vedova Arduin comm. Ludovico (eredi).
590. Id. id.
592. Vanzetti cav. Giacomo e Leone Teresina coniugi.
594. Solaro Felicita, Caterina e Maria fu Pietro Felice.

VALPRATO, via nel borgo Monte Bianco, tra il corso Venezia e lo stradale di Vercelli (**Q 7**). *Pretura* **Mandamento VII** — *Sez.* **Borgo Dora** — *Sezione P. S.* **Borgo Dora** — *Circoscr. elett. Amm* **Mand. VII** — *Polit.* **Coll. II** — *Parrocchia* **Madonna della Pace.**

11. Gianotti Domenico fu Mich.
15. Perinciolo Antonio e Favilla Felicita coniugi.
17. Nepote Luigi e Novero Laura coniugi.
23. Falchero Giuseppina in Tortona.
55. Nigra Antonio fu Giuseppe.

2. Toso coniugi.
4. Id. id.
6. Grella coniugi.
8. Perino Michele.
10. Bertolotti Simone e Vaccaressa Caterina coniugi.
12. Ugo Luigi fu Giovanni.
14. Boggio Vittoria.
20. Beccaria Gio., Cesare, Mario, Letizia e Faustina fu Attilio. Marasso Rosa ved. Beccaria.
24. Fenino Maddalena vedova Garetti Giovanni.
26. Pianzola ing. Francesco.

28. Pesle Giacinta in Mantelli.
30. Sce lie Luigi e Pecchio Barbara coniugi.
32. Mossetti Domenico.
34. Boero Giovanni.
36. Basilio Paolo, Gio., Teresa e Tarcisio fu Angelo.

VAL SALICE (Strada), prolungamento del corso Vittorio Eman. oltre la barr. omonima, a sinistra del rivo di Val Salice (**S 16**). *Pret.* dal n. 1 al fine **Mand. VI**; da n. 2 al fine **Mandamento V** — *Sez.* **Borgo Po** — *Sez. P. S.* **Borgo Po** — *Circoscr. elett. Amm.* **Mand. VI** — *Polit.* **Coll. V** — *Parr.* **S. Margherita.**

11, 15. Babinet Gio.-Teresa, Charaux Anna-Maria, Herrog Carola (Istit. S. Maria del Fiore).
17. Becker-Walter Federico.
39. (Istituto Salesiano).
Francesia don Giov. Batt.
Rinaldi sac. Filippo.
Barale don Pietro.
Rossi Giuseppe.
41. Pratis Carol. ved. Vigo Gius.
43. Di Savoia S. A. R. Principe Tommas°, Du adi Genova.
45. Suore Missionarie Immacolato Cuore di Maria.
47. Id. id.
49. Passarino cav. Angelo e Tenino Giacomo.
77. Boncompagni di Mombello cont.ª Ester in Amedeo di Lamporo conte Luigi.
97. Cucco Pietro.
103. Fubini Abramo.
105. Morando Maria ved. Dezzani.
107. Fantolino Alessandro fu Domenico.
Giacomasso Gius. fu Tommaso.
Bert Lucia, Carol*, Giuseppina, Petronilla e Giorgio fu Carlo.
Gabbiano Maddalena vedova Bert.
109. Pastore Luigi fu Carlo.
115. Chiusano Domenica vedova Pelletta e Teresa ved. Bosio.

12. De-Albertis cav. uff. capitano Mario-Giacomo.
Condio prof. cav. Giovanni.
14. Id. id.
16. Aymaretti Carlo.
18, 20, 22. Cortellezzi cav. Gius. fu Andrea.
20. *Interno*:
3. Balegno prof.ª Eugenia e prof.ª Irene.
2, 4. Grassis prof. Gius. e Rossi Eugenia coniugi.
6. Maja avv. Ernesto.
8. Teppati avv. Carlo.
12. Colomba geom. Antonio fu Giuseppe.
22. Saracono Giuseppe.
48. Miuetto cav. Carlo fu Vito.
50. Rua Giuseppe, Luigi e Michele fu Pietro.
Sonaglia Giuseppe.
Corotto Giuseppa vedova Sonaglia.
Sonaglia Giulio-Giacinto e Secondina fu Giuseppe.
52. Bestonso Giovanni e Saturnina-Maria in Quadro.
74. Serra Giovanni fu Virg.
76. Goffi Giuseppe fu Giuseppe.
78. Maspero Emma in Pellerano.
82. Bosco Maurizio fu Ignazio.
84. Berardo Gio. Batt.
86. Vigliani Battista.
88. Peila Teresa.
Aimo Giacomo.
98. Sappino Gius. di Domen. e Bestente Barbara di Matt. coniugi.
100. Ferreri Umberto.
102. Castellani Maria in Debernardi.
104. Pastore Martino.
108. Borgetto avv. cav. uff. Felice.
110. Dematteis Giov. fu Michele.
112. Cafasso Giov. fu Giacomo.
114. Teppati avv. Carlo fu Gugl.

VAL SALICE a S. MARGHERITA (Strada traversa da), a sinistra della strada di Valsalice, partendo di rimpetto al n. 104 di detta strada (**V 19**). *Pret.* **Mand. VI** — *Sez.* **Borgo Po** — *Sez. P. S.* **Borgo Po** — *Circoscr. elett. Amm.* **Mand. VI** — *Politica* **Coll. V** — *Parr.* **S. Margherita.**

117. Gurgo (Villa).
119. Raimondo don Francesco fu Giovanni.
125. Viana Giovanna in Bonino.

116. Gallo Michele fu Felice.
118. Blanchi di Roascio Angela ved. Gattinara (eredi).
122. Bai Maria in Filippello.

VAL S. MARTINO (Strada comunale di) (**V 15**). *Pretura* **Mand. VI** — *Sez.* **Borgo Po** — *Sez. P. S.* **Borgo Po** — *Circoscr. elett. Amm.* **Mand. VI** — *Polit.* **Coll. V** — I numeri dispari dall'1 al 7 e pari dal 2 al 60 *Parr.* **Gran Madre di Dio**; dal n. 7 al fine (numeri dispari) e pari dal 60 al fine *Parrocchia* **S. Margherita.**

Amena borgata sui colli di Torino.

1. Borello Maddalena e Lidia fu Giovanni.
3. Id. id.
5. Pasquarelli cav. Oreste e Massaza Augusta coniugi.
7. Id. id.
187. Sciamengo ing. e Pastrone (Ditta Itala Film).
199. Giaretto Francesco e Luigi.
Arizio Alessandro.
207. Gilli Edoardo.
209. Fasciotti Clara in Ginecco.
211. Goffi Francesco fu Michele.
217. Moretta Giovanni e Virginia fu Gaspare.
219. Pich avv. Ernesto fu Dom.
221. Olliveri comm. Ottavio fu Marcellino.
239. Olliveri Bernardino fu Marcellino.
253. Merletti Luigia in Negri.
261. Mart nolo Carolina fu Felice.
263. Giachino cav. dott. Giov. Batt. fu Giov. Batt.
265. Caprara conte Enrico.
267. Abello Amalia-Maria Collo Luigi.
269. Dardana Franc.ª ved. Lu

2. Bertoldo Carlo fu Carlo.
4. Id. id.
6. Franco Antonio e Prato Guglielmina coniugi.
8. Cattarin Vittoria in Neat Beltrame Giulio.
10. Roasio Pietro di Giovanni
12. Corio Enrico fu Angelo.
14. Pastore Vitt.ª ved. Audis.
16. Berno Teresa fu Stefano.
18. Fasoglio Giuseppe.
20, 22. Razzetti Giovanni di F
24. Tarditi (eredi).
30. De Mattia cav. cap. Alessandro.
48. Berno Teresa fu Stefano.
50. Fasoglio Giuseppe, Lorenz Giovanni e Teresa.
Grannita Anna.
200. Righini Carlo di Giacomo.
202. Id. id.
204. Pica Francesco fu Carlo.
204 (interno). Valetti Enrico.
206. Agnelli Maria in Mastrell
206*bis*. Marengo Domenica ved Aghina.
208. Buschino Giacomo fu Mar
208*bis*. *Villa Bertone.*
210. Robert Antonia, Paolina Giacomo fu Paolo.
212. Garello dott. Carlo fu Fran
214. Giacomasso Giuseppe.
Gemello Antonio.
216. Tarditi Giacinto, Giulia Viarisio, Giuseppa in Lanz Cristina in Zeppegno, Adelaide in Todili, Maria, Apolonia, Mario, Giovanna Avalle e Felice fu Paolo.
Viarisio Paolo fu Carlo.
218. Crivello Giuseppe e Scor Eugenia coniugi.
220. Musso Giuseppina.
222. Papera can. Severino.
228. Vigitello Francesco.
228*bis*. Gastaldo Giuseppe.
230. Musso Giuseppe e Durand Luigia coniugi.
250. Audino e Rinaldi (Ditta).
252. Lana Giuseppina ved. Giacobino e figlia Rosalia Chiuso.
254. Bernasconi Anselmo.
Bassani Angelo.
262. Saladino Simone e Corsin Laudomia coniugi.
Camandona Giuseppe e Razzetto Angela coniugi.
Saladino Simone.

VAL S. MARTINO (Strada superiore di) (**W 15**). *Pret.* **Mand. VI** — *Sez. P. S.* **Borgo Po** — *Circoscriz. elett. Amm.* **Mand. VI** — *Polit.* **Coll. V** — *Parr.* **S. Margherita.**

203. Marengo Domenica vedova Aghina.
205. Gilli Edoardo ed Allais Scolastica coniugi.
343. Besozzi Maria in Contini
671. Barbera ing. Marco.
673. Rey Ugo e Guido fu Giacom
677. Corrà Maria in Racca.
681. 683. Chiaraviglio ing. Mario e Dino di Giuseppe.
Comino Edvige.

[illegible] Cinera di Salasco nob. Clementina.
[illegible] Id. id.
[illegible] Perotti Caterina fu Domenica.
[illegible] Ferrara Barbara in Ferri.

220. Fubini cav. Davide e Michelina fu Emanuele.
230. Olliveri Bernardino fu Marcellino.
232. Bellorini Annunziata di Giuseppe ved. Novara.

VALTORTA (Vicolo), tratto [illegible] l'antica via vicinale tra la [illegible] Beltiore e il corso Dante, in massima parte soppressa dalle nuove costruzioni (**O 19**). *Pret.* **Mand. V** — *Sez.* **S. Salvatore** — *Sez. P. S.* **S. Salvatore** — *Circoscr. elett. Amm.* **Mandamento V** — *Polit.* **Coll. IV** — *Parrocchia* **Sacro Cuore di Gesù.**

Antica denominazione di ignota origine.

16. Brocchi Enrico e Rolfo Anna coniugi.
[illegible]2. Salassa Antonio e Brignolo Maria coniugi.
Salassa Gius., Alfr., Ant.ª, Carolina e Caterina fu Francesco e loro madre Brignolo Margherita.
102*bis*. Cottino P. e C. (Ditta).
104. Riva Carlo fu Carlo.

VANCHIGLIA, seconda via a sinistra della piazza Vittorio Emanuele I, n. 750 (**T 13**). *Pret.* **Mand. VI** — *Sez.* **Borgo Po** — Da piazza Vitt. Em. I al corso S. Maurizio *Sez. P. S.* **Po**, indi al fine *Deleg. P. S.* **Vanchiglia** — *Circoscr. elett. Amm.* **Mand. VI** — *Polit.* **Coll. III** — Dal principio fino al corso S. Maurizio *Parr.* **SS. Annunziata**, e da questo corso al fine *Parr.* **S. Giulia.**

Il Flecchia nella sua opera *Nomi locali di piante derivati dal nome d'Italia*, dice Vanchiglia derivato da Vincaja, luogo pieno di Vinchi, come dovevano essere tali paraggi per natura acquitrinosa; secondo altri Vanchiglia è corruzione di Fanghiglia.

1. D'Albertaz conte Arturo, Ottaviano, Adalberto ed Angela fu conte Alfredo.
3. Municipio di Torino (Pretura Borgo Po).
5. Munic. di Torino (Caserma Guardie daziarie).
7. Municipio di Torino.
9. Barabino Beatrice fu Carlo ved. Mandelli (eredi).
Barabino Maria fu Domenico.
11, 11*bis*. Antonelli ing. comm. Costanzo.
15. Id. id.
17. Guglielmini Cecilia vedova Cubito.
19. Id. id.
21. Gola cav. avv. Gius.
23. Sella cav. uff. Giacomo.
25. Cuttica dott. Pietro.
27. Gachet Fernanda e madre.
29. Id. id.
31. Collegio Artigian. di Torino.
33. Canonica comm. Pietro.
35. Fontana Pietro.
Martinengo Francesco.
37. Caudano Felice ed Angelica fu Vincenzo.
Martinetto Anna e Filippo.

2. Schiari Ernesto per la sua prole.
2*bis*. Cerutti Giorgio fu Modesto.
4. Guglielmini Cecilia vedova Cubito (eredi).
6. Id. id.
8. Id. id.
10. Gonella ing. Andrea.
12. Gonella Matteo Eustacchio.
14. Bocca Gius., Carlo, Giacinta ed eredi di Gio. fu Biagio.
16. Govean Eligia n. Martini.
18. Montaldo avv. Gaudenzio di Giuseppe.
Vigna Carlo e Emilio fu Gius.
Porta Luigi fu Carlo.
20. Gay di Quarti nob. Guido e consorte.
22. Strola Giovanni.
24. Sogno Luigi, Giulia e Amalia frat. e sor. fu Luigi Emanuele.
26. Sella cav. uff. Giacomo.
28. Stoppani avv. Giuseppe.
30. Id. id.
32. De Genova di Pettinengo Adelaide-Maria ed Ignazia-Augusta fu Eugenio.
34. Lupano Felicita.
Rota Ricc., Luisa, Ettore, Adele e Annibale fu Francesco.
36. Regio Ospizio di Carità di Torino.
36*bis*. Id. id.
38. Id. id.
38*bis*. Id. id.
40. Ghiotti cav. uff. ing. Ernesto.
42. Id. id.
44. Id. id.

VANDALINO (Via), in regione Pozzo Strada, seconda parallela a sinistra dello stradale di Francia in proseguimento di via della Pronda, oltre la strada delle Orfanelle. (**B 12**) *Pretura* **Mand. V** — *Sez. P. S.* **S. Secondo** — *Circoscr. elett. Amm.* **Mand. V** — *Polit.* **Coll. IV** — *Parr.* **di Pozzo strada.**

Dal nome di un monte situato in Valle del Pellice.

1. Boeris Paola in Bertone.
5. Piovano Giovanni.
11. Perona Carlo.
13. Magia Camillo e Tomatis Teresa coniugi.
21. Fasolo Eugenio e Vaudano Eugenia coniugi.
25. Rossino Pietro Antonio e Roux Elisabetta coniugi.

2. Aghemo Paolo.

VARAITA (Via), nella frazione Molinette, oltre l'antica barriera di Nizza a sinistra (**M 22**). *Pret.* **Mand. V** — *Sez.* **S. Salvatore** — *Deleg. P. S.* **Barr. di Nizza** — *Circoscr. elett. Amm.* **Mand. V** — *Polit.* **Coll. IV** — *Parr.* **Patrocinio di S. Giuseppe.**

Affluente di destra dell'Alto Po, che attraversa le due provincie di Cuneo e Torino.

3. Malvano Giuseppe fu Moise e Malvano Augusto e Cesare fu Alessandro.
7. Prevignano Camillo di Francesco.
11. Musso Dionigi fu Pietro.

VARALLO (Via), in borgo Vanchiglietta, seconda a destra del corso Tortona e parallela al corso Graglia (**V 13**). *Pret.* **Mand. VI** — *Sez.* **Borgo Dora** — *Deleg. P. S.* **Vanchiglia** — *Circoscriz. elett. Amm.* **Mand. VI** — *Polit.* **Coll. III** — *Parr.* **Santa Croce.**

Capoluogo di circondario in provincia di Novara all'imbocco della Val Sesia. Celebre pel suo Santuario e pel suo Stabilimento idroterapico.

1. Società Anonima *Taurus.*
25. Bruno Teresa fu Giovanni vedova Ruffino.
27. Ronco Eugenio e Mainero Maddalena coniugi.

4. Visconti e Gallo.
10. Aymini Laura, Riccardo, Ilda e Giulio fu Ottavio.
32. Pracca Domenico e Cavallero Antonia.
34. Alasia Giovanni.
36. Perona Giovanni e Chiaventone Teresa coniugi.
38. Quaglia Giovanna vedova Gamba.
40. Pagliero Carlo e Donadio Marianna coniugi.

VARAZZE (Via), regione Molinette, a sinistra e perpendicolare allo stradale di Nizza. (**N 22**). *Pret.* **Mand. V** — *Deleg. P. S.* **Barr. di Nizza** — *Circoscr. elett. Amministr.* **Mand. V** — *Polit.* **Coll. IV** — *Parr.* **Patrocinio di S. Giuseppe.**
Lingotto.

Comune della provincia di Genova, circondario di Savona. Spiaggia balneare frequentatissima.

7. Gatta Quintino.
9. Caverio Domenico.
11. Platti Pietro.
13. Villata Lorenzo e Ballegno Rosa coniugi.
Burca Vittorio e Valentino Francesca.
15. Balagna Giovanni.
17. Racca Michele.
19. Boano Vincenzo.

2. Barbero Angelo.
2*bis*. Graziano e Grosa.
4. Testa-Bertinaria Carlotta.
6. Comba Maddalena vedova Vitrotti.
Vitrotti Federico fu Remo.
8. Ribero Eleonora fu Giov.

10. Scaffino e Sacco.
12. Nicola Maria ved. Delpero.
14. Ferrari Cater. in Pautasso.
16. Botticelli Attilio e Poggio Giovanna coniugi.
18. Aliberti Giuseppe di Domenico.

VARESE, quarta via a destra del corso Ponte Mosca, oltre il corso Brescia (**R 8**). *Pretura* **Mand. VII** — *Sez.* **Borgo Dora** — *Sezione P. S.* **Borgo Dora** — *Circoscr. elett. Amm.* **Mand. VII** — *Polit.* **Coll. II** — *Parrocchia* **S. Gioachino.**

Città eminentemente patriottica che favorì nel 1859 il passaggio di Garibaldi coi suoi Cacciatori delle Alpi nella Lombardia. Celebre il Santuario nelle vicinanze, detto della *Madonna del Monte*.

VASCO Giambattista, seconda via a sinistra di via Po (**Q 3**) *Pret.* **Mand. I** — *Sez.* **Dora** — *Sez. P. S.* **Dora** — *Circoscriz. elett. Amm.* **Mand. I** — *Polit.* **Coll. I** — *Parr.* **S. Francesco da Paola.**

Economista e scrittore elegante, nato in Torino nel 1733, morto a Rocchetta Tanaro nel 1796.

1. Regia Università.

2. Marana cont.ª Carolina ved. Nomis di Cossilla e figli Luigi e Mario.

VASSALLI-EANDI abate Antonio Maria, sesta via a sinistra del corso Principe Oddone (**M 12**). *Pret.* **Mand. II** — *Sez.* **Monviso** — *Sez. P. S.* **Monviso** — *Circoscriz. elett. Amm.* **Mand. III** — *Polit.* **Coll. IV** — *Parr.* **Gesù Nazareno.**

Fisico, nato in Torino nell'anno 1761 e quivi morto nel 1825. Autore di parecchie opere di mineralogia, geometria, fisica e chimica.

1. Sincero avv. Costante e Ferrero Margherita coniugi.
Soldati ing. Giacinto e Ferrero Giovanna coniugi.
5. Castaudi cav. uff. Giovanni.
7. Fiorio Giuseppe, Luigi, Antonio, don Lorenzo, Matteo e Serafino fu Antonio.
9. Id. id.
11, 13. De Gaspari cav. Gio.
17. Boggio Giovanni fu Battista.
19. Macario Elisa in Faja.
21. Jona Enrico fu cav. Marco.
23. Frà Pietro fu Francesco.
29. Lanzo Gaspare-Melchiorre fu Lorenzo.
31. Rogeri di Villanova nobile Paolina ved. Bianco di San Secondo.
Bianco di S. Secondo conte dott. Ernesto fu conte Carlo.
33. Bonotto Giacomo.
37. Candellero Carlo.

2. Borione Carlo.
10. Curione Chiarina in Ferrero.
18. Baravalle cav. uff. Vittorio fu Michele.
20. Maganza Luigi e C. (Ditta).
22 Zorio cav. Callisto.
26. Torelli Teresa.
30. Casa Benefica per i Giovani derelitti.
32. Aubert cav. uff. Luigi.
34. Patarchi Filippo (Ditta).
36. Aubert Eugenia in Talenti.

VEGEZZI (Saverio), prolungamento di via Tarino, a notte del corso Regina Margherita, in direzione quasi normale al corso Siena (**S 12**). *Pretura* **Mand. VI** — *Deleg. P. S.* **Vanchiglia** — *Circoscr. elett. Amm.* **Mand. VI** — *Polit.* **Coll. III** — *Parr.* **SS. Nome di Gesù.**

4. Società Anonima Consumatori Gas-Luce.
6. Id. id.

VELA (Vedi Vincenzo Vela).

VENARIA (Strada antica della), fra le frazioni di Lucento e Madonna di Campagna. *Pret.* **Mand. VII** — *Sez.* **Borgo Dora** — *Deleg. P. S.* **S. Donato** — *Circ. elett. Amm.* **Mand. VII** — *Polit.* **Coll. II** — *Parrocchia* **Madonna di Campagna.**

3. Gorra Gio., Gius. ed Ang. fu Franc.
15. Mare Vittorio e Gorra Celesta coniugi.
19. Arduino Rosa fu Giovanni.
23. Perrone Giov. Batt.
25. Migliore Giacinta ved. Ambrosio e figli.
27. Ambrosio Maria.
Ambrosio Giuseppe e Maria di Bernardo.
31. Ambrosio Clara in Gribaudo.
39. Dentis Giuseppe e Cavallo Lucia coniugi.
43. Sandrone Gabriele ed Anna fu Giacomo.
53. Raviola Francesco fu Paolo e Rossi Camilla coniugi.
55. Rossi Ernesto fu Giovanni.
73. Fabbrica Italiana di Motori « Gnome ».
79. Audisio Luigi e Boglione Maddalena coniugi.

2. Gea Michele fu Giovanni.
6. Granata cav. Lorenzo fu Bartolomeo.
6*bis*. Vaschetti Bartolomeo e Ferrero Maddalena coniugi.
8. Perosino Giovanni e Pautasso Ettore.
10. Salvadore Carlo.
12. Agnetis Maddalena ved. Canavesio.
14. Battù Domenico di Giovanni e Mutigliengo Teresa coniugi.
20. Pagliano Alberto.
24. Bassino Pasquale.
26. Mezzanoglio Eligio.

VENARIA (Strada prov... della), oltre la Madonna C... pagna (**L 2**). *Pret.* Mand... — *Sez.* **Borgo Dora** — *D... P. S.* **S. Donato** — *Circ... elett. Amm.* **Mand. VII** — *P...* **Coll. II** — *Parr.* **Madonna Campagna.**

Piccola città presso Tor... Possiede un vecchio cast... del 600. È campo militare ... l'artiglieria.

137. Arpino Giacinto fu ... seppe.
139. Facta Giuseppe e Pe... Maria coniugi.

82. Srà Giuseppe.
90. Perino geom. Gius. Franc... fu Bernardo.
104. Srà Francesco di Vitto...
106 Aglietto Luigi.
108. Srà Edoardo.
110. Srà Giovanni.
124. Malvano Eleonora in M... vano Giuseppe.
128. Guglielmo Maria in Ri... Pietro.
134. Pereno Eugenio fu Piet...
136. Facta Giuseppe fu Luig... Perino Maria coniugi.
140. Maritano Lorenzo fu Vitt...
142. Bosco geom. rag. Vince... di Alessandro.
150. Pollar Giovanni e nasciti... di Ignazio.
290. Blando Gioconda in Bara...

VENASCA (Via), regione s... conda nella borg. Monginev... (**H 14**). *Pret.* **Mand. V** — *Se...* **S. Salvatore** — *Sez. P. S.* **S. S... condo** — *Circoscr. elett. Am...* **Mand. V** — *Polit.* **Coll. IV** ... *Parr.* **Pozzo Strada.**

Comune nella provincia ... Cuneo, circondario di Saluzz...

1. Levi ing. Ettore.
5 Peirone Giovanni e Pavesi... Teresa coniugi.
7. Gilardi Secondo di Giov. Gorgerino-Ughiani-Fenogl... Maria.
9. Gallesi Maria di Luigi vedov... Orea Francesco.
Orea Luigi fu Francesco.
11. Fea Marietta ved. Volant...
13. Destefanis Maddalena vedov... Delfino.
15. Ferraris Francesco fu Carlo...
17. Grosso Domenico e Guglie... mone Teresa coniugi.
Grosso Giuseppina di Dome... nico in Riva.
19. Robella Ignazio.
21. Fiorito cav. avv. not. Gi... seppe Maria.
23. Schierano Angela vedov... Barbotto.
25. Pastormerlo Luigi di Franc... e Alcamo Concetta di Fran... cesco coniugi.
27. Frapolli Carlo.
29. Id. id.

2. Bertolotti Giovanni di Carl... e Ruelli Gabriella coniugi.
4. Oria Francesco e Gino fratell... fu Michele.

6. Bassi Luigia ved. Bottino.
6*bis*. Salvetti Giov. fu Pietro.
8. Id. id.
10. Bergano Giuseppe.
12. Fresia Ercole fu Sebastiano.
16. Giavelli geom. Lodovico fu Lorenzo e figli Lorenzo e Valente.
18. Ametis Angela Francesca vedova Olivero.
20. Laffargo Pietro.
22. Ellis miss Fanny.
24. Cagliero Michele di Antonio.
26. Montefameglio Lorenzo fu Luigi.
28. Iano Giovanni e Guglielmetto Albertina coniugi.

VENAUS (Via), in borgata Tesoriera, a destra dello stradale di Francia, perpendicolare e a ponente della via Salbertrand (**E 16**). *Pret.* **Mand. VII** — *Sez.* **Monviso** — *Sez. P. S.* **S. Donato** — *Circoscriz. elettor. Amm.* **Mand. VII** — *Politica* **Coll. II** — *Parrocchia* **di Pozzo Strada.**

Comune in circondario di Susa, alla destra del torrente Cenisio.

VENEZIA, corso lungo la ferrovia di Milano, dalla stazione Dora per la lunghezza di circa 200 metri verso notte (**P 6**). *Pret.* **Mand. VII** — *Sez. P. S.* **Borgo Dora** — *Circoscr. elett. Ammin.* **Mand. VII** — *Polit.* **Coll. II** — I numeri dispari fino a via Breglio, *Parr.* **Madonna della Pace**; da quest'ultima via al termine *Parr.* **Madonna di Campagna**; i numeri pari appartengono tutti alla *Parr.* **Madonna della Pace.**

Città splendida, artistica e saldissima piazza di guerra.

17. Società Anonima Misuratori Gas ed Acqua.

4. Bertone Francesco fu Carlo.
6. Borini Domenico di Carlo.
8. Vaccarino avvocato Mario fu cav. Pietro.
Borda Romolo fu Giuseppe.

VENTIMIGLIA, via parallela a levante della via Demonte, compresa fra il corso Spezia e la via Millefonti (**N 23**). *Pret.* **Mand. V** — *Del. P. S.* **Barr. di Nizza** — *Circoscr. elett. Amm.* **Mand. V** — *Polit.* **Coll. IV** — *Parr.* **Patrocinio di S. Giuseppe.**

Città ligure su colline presso al mare, alla destra del torrente Roja. Stazione internazionale, destinata ad essere messa in comunicazione colla ferrovia Cuneo-Nizza.

VENTI SETTEMBRE, prima via a destra del corso Vittorio Emanuele II dopo la piazza Carlo Felice, m. 1500 (**P 13**). *Pret.* da n. 1 a 57 e da 2 a 64 **Mand. IV**; da n. 65 e 70 a fine **Mand. I** — Dall'1 al 45 e dal 2 al 52 *Sez.* **Monviso**; dal 49 al 79 *Sez.* **Dora** — Dal corso Vitt. Eman. II a via S. Teresa *Sez. P. S.* **Monviso**; indi al fine *Sez.* **Dora** — *Circoscriz. elett.* fino ai n. 45 e 52 *Amministr.* **Mand. III** — *Polit.* **Coll. IV**; dai n. 49 e 54 al fine *Ammin.* **Mand. I** — *Polit.* **Coll. I** — I numeri pari: Dal principio fino a via Alfieri *Parr.* **S. Carlo**; da via Alfieri a via S. Teresa *Parr.* **S. Teresa**; da via S. Teresa a via Bertola *Parr.* **S. Filippo**; da via Bertola a via Barbaroux *Parr.* **S. Tommaso**, e da via Barbaroux al fine *Parr.* **S. Giovanni** — I numeri dispari: Dal principio a via S. Quintino *Parr.* **S. Secondo**; da via San Quintino a via Alfieri *Parr.* **S. Carlo**; da via Alfieri a via Bertola *Parr.* **S. Teresa**; da via Bertola a via Barbaroux *Parr.* **S. Tommaso**, e da via Barbaroux al fine *Parr.* **S. Giovanni.**

Per decreto del Municipio a ricordare l'entrata in Roma delle Truppe Italiane il 1870.

1. Germano Rosalia ved. Servais.
3. Zienkowiez Giulia Melania in Szylanski ed Angelica Giulia Rosa in Carozzi per le loro proli nate e nasciture.
5. Opera Pia di S. Paolo.
7. Id. id.
9. Id. id.
11. Racca avv. Marcellino.
15. Racca avv. Carlo.
17. Racca avv. Marcellino fu Ottavio.
19. Soc. Anon. Beni Stabili.
21, 23. Id. id.
25. Istituto della Provvidenza.
27. Corrà Maria in Racca avv. Carlo.
29. Id. id.
31. Cassa di Risparmio.
33. Id. id.
35. Ricardi di Netro Flaminia fu conte Ernesto.
37. Tagini cav. Giovanni fu Luigi.
39. D'Harcourt d'Azeglio conte Giulio fu conte Giuseppe.
D'Harcourt Albertina, Margherita, Adele, Maria-Luigia, Maria ed Alberto fu conte Erasmo.
41, 43. Id. id.
45. Gervasone Adolfo.
49. Demo Luigia fu Domenico.
Varetto Luigi.
Varetto Angelo.
Vergnano Giovanni, Paolo, Domenico e Alberto.
51. Id. id.
55. Municipio di Torino (Scuole Pacchiotti).
57. Vigliani geom. Pietro fu Dom.
65. Sacerdote Michele fu Eman. e nipoti Sacerdote Anselmo e Beniam. fu Raffaele.
67. Gennari dott. Carlo fu Pietro Maria, Gennari Domenico fu Pietro Antonio e Gasparoli Martina fu Carlo ved. Gennari Pietro Maria.
69. Olivero Carlo, Eugenio, Adele e Federico fu Vinc.
71. Caretti contessa Adelina ved. Pellion di Persano.
Buzzi-Negretti Luisa.
73. Confrater. della SS. Trinità.
75, 77. Id. id.
79. Conelli cav. avv. Carlo (eredi).
81. Seminario Arcivescovile.
83. Id. id.
85. Id. id.
87. Id. id.
91. Ormezzano Savino fu G. B.
93. Cantù cav. uff. notaio Giuseppe fu Carlo.
95. Lista Civile.
97, 99. Id. id.

2. Magnani Pietro e Martina fu Giovanni Pietro.
4. Capriolo Paolino.
6. Avogadro di Collobiano contessa Caterina nata Maffei di Boglio (eredi).
8. Engelfred Teresa ved. Bertetti
10. Id. id.
12. Engelfred (eredi).
14. Lovera di Maria nob. Ernesto.
16. Festa comm. dott. Enrico.
18. De Rossi di Santa Rosa nob. Pietro.
20. Albertengo di Monasterolo nob. Erminia ved. De Rossi di Santarosa.
22. Biglia cav. Riccardo fu Gio. Battista.
24. Associazione Dame di Carità della Parrocchia di S. Carlo.
26. Id. id.
28. Biglia cav. Riccardo fu Gio. Battista.
28*bis* Corrà Maria in Racca.
30. 32. Id. id.
34. Banca Italiana di Sconto.
36. Id. id.
38. Id. id.
40. Id. id.
44. Natta d'Alfiano cont.ª Olimpia ved. Gianasso di Pamparato.
46. Chiesa Laura in Lovera di Maria Giacinto.
48. Luserna Rorengo di Rora marchese Maurizio e conte Emanuele fu Vittorio.
50. Renaud di Falicon conte Emilio fu Enrico.
52. Id. id.
54. Rossi senatore Angelo (eredi).
56. Prato Previde avv. Camillo fu Cesare.
58. Siccardi Chiarina fu Giov. Batt. in Besostri.
60, 62. Schumacher Adolfo.
64. Barbaroux Emilio.
70. Pavia Livia in Wollemborg Giuseppe.
72. De Bernochi ing. cav. Giacomo fu Francesco.
74. Rignon cont.ª Cristina in Boyl di Putifigari.
76. Minola Ambrogio fu Luigi.
76. Di Savoia Carignano Principe Tommaso Duca di Genova.
80. Id. id.
88. Lista Civile.

VERCELLI (Corso), primo a destra del corso Napoli (**Q 8**) *Pret.* **Mand. VII** — *Sez.* **Borgo Dora** — *Sezione P. S.* **Borgo Dora** — *Circoscr. elett. Amm.* **Mand. VII** — *Polit.* **Coll. II** *Parr.* **S. Gioachino.**

Città antichissima sulla riva destra della Sesia, in un territorio ricco di riso e di cereali.

Fino al piazzale dell'antica barriera di Milano:

1. Laugero Michele.
Siccardi Gius., Luigi, Margherita, Angela e Teresa.
Ruella Ettore, Costanzo e Giovanna.
3. Binelli Teresa in Augero.
5. Braida Madd. ved. Zinola.
7. Bosco Battista fu Giuseppe.
9. Rassa G. B. fu Domenico.
11. Avanzato Lorenzo.
19. Frattini Maria, Luigi e Daniele fu Gherardo.
21. Delvecchio Felice ed Amalia coniugi.
25. Cortassa Teresa ved. Berutto e Berutto Carlo, Ant., Felice e Teresa fu Antonio.
Quaglia Carolina fu Bartol. e Biava Angiol.ª ved. Quaglia.
33. Sola Pietro e Quaglia Celest.ª
35. Visetti Luigi.
37. Vallero Domenico.
39. Pasquero Andrea, Emilio e Camillo.
41. Chiantore Maria.
Amparore Pietro Antonio e figli Enrico, Pierino ed Erminia.
13. Soc. Anon. Fiat-S. Giorgio.
15. Id. id.
17. Martinolo cav. Vincenzo.

2. Cervini prof.ª Antonietta, rag. Eugenio prof.ª Luisa ed Eva fu Amedeo.
4. Cande o Annetta ved. Delvecchio.
6. Pessiva cav. Matteo.
14. Levi Isaia fu cav. Donato.
16. Id. id.
20. Varetto Gaetano.
22. Merlo Maria ved. Cibrario. Cibrario Costantino, Maria, Matilde e Annetta fu Gio. Batt.
24. Grosso Luigi e Ruoredda Domenica coniugi.
26. Crosetti Vincenzo fu Giov.
28. Id. id.
30. Id. id.
32. Crosetti Ang., Luigi e Amedeo di Vincenzo.
38. Tamagno Giulia in Ottonello.
42. Guglielmino Luigia in Casanova Alessandro.
46. Monigliano Aronne ed Umberto fu Emanuele.
48. Barbero Costant. di Franc.

Oltre il piazzale dell'antica barriera di Milano. — *Pretura* **Mand. VII** — *Sez. P. S.* **Borgo Dora** — *Circoscr. elett. Amm.* **Mand. VII** — *Polit.* **Coll. II** — Dal n. 51 all'89 e dal 52 al 90 *Parrocc.* **Madonna della Pace,** e da questi numeri al fine *Parr.* **Abbadia di Stura.**

53. Pollo Antonio fu Pietro.
55. Veiluva Sabino.
57. Id. id.
59. Boccaccio F.
61. Bosco Giacomo, Anna, Em.: Cottino Ninfa.
63. Audino Maria fu Cesare.
Giacomelli Pietro di Giuseppe.
65. Severino Maddal. in Ughetti, Franc.ª in Giraudi e Teresa in Borgarello.
67. Id. id.
73. Sartoretti Alberto.
79. Narbona Maria fu Pietro.
81. Tabacchi Paolo.
85. Mulassano Lucia in Cadario.
87. Val Elisabetta in Girardi.
89. Verzino Maria.
91. Toso Bartolomeo.
95. Piana Pietro.
97. Ricchiardi Carlo di Lorenzo.
99. Bovaro-Lesquiero Paolina
103. Pich Vincenzo fu Franc.
105. Tortarolo, Colombo e C. (Ditta).
107. Prandi Francesco.
109 Tabacchi Luigi.
111. Torazza Luigi di Carlo.
113. Suppo Giuseppa vedova Franco
119. Boella Luigi.
121. Gambarino Carlo.
125. Rocca Giuseppe. Pianta Natale.
127. Rubatti e Vallero.
135. Cerutti e Segre.
161. Versino Carlo.
167. Gianella Carlo e Marocco Anna coniugi.
177. Rebella Franc., maggiore.
179. Demanio dello Stato (Ramo Ferrovie).
181. Rebella Franc., maggiore.
205. Provincia di Torino.
209. Craveri Francesco e Barale Maria coniugi.
215. Id. id.
219. Danieli G. B. fu Giuseppe.
223. Brizio Angelo e Ghiglione Margherita coniugi.
225. Becchis Luigi.
227. Tempo Maria in Nicola.
229. Toselli Carlo e Francesco fu Stefano.
231. Antonietta Agostino e Castagno Caterina coniugi.
233. Bellino Giuseppe fu Batt.
235. Carnino Giuseppe e Maria.
241. Santi Caterina vedova Rovei (eredi).
259. Peretto Marta-Maria in Audino.
263. Vittonetto Carlo fu Pietro.
Perona Barbara ved. Montù Lorenzo.
Gallino Antonio e Falchero Teresa coniugi
Montù Domenica, Angela, Giovanni e Battista.
Gallino G. B.
Montù Teresa in Gamna e Natalina.
Montù Cristina in Lanza e Giovanna in Antoniotti fu Natale.
Gallino Giovanni.
Quaranta Michele.

52. Bestonso Giovanni e Saturnina Maria fu Carlo.
54. Gallo Giorgio.
58. Rossi Giuseppe e Candellero Luigia coniugi.
60. Cibrario Giacomo, Giuseppe e Pietro fu Pietro.
62. Barotto Pietro, Antonio e Margherita e prole nascitura di Antonio.
64. Cibrario Gius. fu Pietro.
66. Id. id.
68. Peretti Gio. Battista.
70. Id. id.
72. Municipio di Torino (daziaria).
74. Casalegno Emilia fu G. ved. Bagnasacco e figli.
76. Gay Domenica in Bovanni.
78. Golzio Emanuele fu Giov.
80. Id. id.
82. Musso Domenico fu A.
86. Mandosso Egidio e con.
88. Sala Giovanni e Caro. Felicita coniugi.
90. Certano G. e figli Car. Rosa, Clara e Giorgio.
92. Sabre Giuseppe.
94. Conte Domenica ved. Verra.
96. Rapello Francesco.
98. Gallia, Borghi e Giuri.
100. Occlepgo Gius fu Pie.
102. Mottino Pietro.
104. Muzio Ettore.
106. Barcellini Siro e Trav. Caterina coniugi.
108. Mosso Pietro.
110. Id. id.
112. Zutta Battista.
114. Croce Cesare.
116 Morino Remigio.
122. Favero Giuseppe fu G.
124. Piovano Carlo fu Gius.
128. Chiappino Carlo. Capone Paolo.
130. Beccaria Paola vedova L. sagna.
132. Durio Giovanni.
138. Cambursano Giovanni
140. Vallero Maria in Grero
158. Natta Ernesto di Giuseppe
160. Costero Giovanni fu Luig. Costero Giovanni e Luigia fu Antonio.
162. Stellino Giov. e Agostina.
164. Terzuolo Giovanni.
166. Saltetti Feliciano e Faccena Elena coniugi.
170. Tabacchi Luigi.
178. Natta d'Alfiano contessa Olimpia ved. Gianazzo di Pamparato.
190. Gaia Federico fu Gius. Demanio dello Stato (Ramo Ferrovie).
194. Castelli Giuseppe fu Ant.
196. Lanza Giovanni e Perucchetti Cristina coniugi.
Garola Giuseppa, Antonio, Giovanni, Antonietta, Angela ed Eugenia fu Giuseppe.
Castelli Giuseppe fu Ant.
198. Franco Emilio.
200. Garetto Alessandro e Luc. in Percivalle.
210. Chiappero G. B. e Fornelo Luigia coniugi.
Masera Bartolomeo e Chiara Francesca coniugi.
222. Gremo Giovanni fu Giov.
224. Cravero G. B. Michele e Marco Francesca coniug.
224*bis*. Ferrero Lodovico.
226. Bosio Gabriele, Giuseppe e Rosa in Giacosa.
226*bis*. Angelini Giuseppe fu Bernardino.
228. Botto Giovanni fu Domenico e Tebona Luigia in Depaoli.
Bonaudi Vitt.ª in Fasano.

23[illegible]. Igonetti Giuseppe.
23[illegible]. Ricchiardi Costantino.
23[illegible]. Faletti Pietro fu Antonio.
24[illegible]. Ferrero Maria in Peradotto.
24[illegible]. Marchisio Anna ved. Grognetti.
24[illegible]. Storero Maria ved. Destefani e Margherita in Ortellino Francesco sor. di G. B. Vittonetto Carlo e Carrera Cristina coniugi.
2[illegible]. Mossetto Giulia-Clotilde vedova Raviola e Giuseppe di Michele.
Costero Gio. Battista.
2[illegible]. Origlia coniugi.

VERCELLI (Dalla strada), regione Ponte Stura, regione Falchera. *Pret.* **Mand. VII** — *Sez.* **Borgo Dora** — *Circoscr. elett. Amm.* **Mand. VII** — *Polit.* **Coll. II** — *Parrocchia* **Abbadia di Stura.**

15[illegible]. Enria Pietro.
15[illegible]. Regaldo Cater. di Gius. in Valerio Pietro e Perino Teresa di Filippo in Vario Vincenzo.
161. Conti Giuseppe e Costero Marianna coniugi.
167. Fassiano Vincenzo e Bogetto Maria coniugi.
18[illegible]. Delsoglio Emanuele, Aug. ed Enrico.
19[illegible]. Dentis Giov. Batt. Bellino Giuseppe.

12[illegible]. Corsino Giovanni.
156. Origlia Giuseppina in Conti Gaudenzio.
166[illegible]. Bertinetti Giovanni e Sesia Margherita coniugi.
196. D'Harcourt frat. e sor. eredi fu Giuseppe.
202. Francone Francesco.

VERNA (Strada della), in regione Bertolla, oltre il Regio Parco (**Z 5**). *Pret.* **Mand. VII** — *Sez.* **Borgo Dora** — *Sez. P. S.* **Borgo Dora** — *Circoscr. elett. Amm.* **Mand. VII** — *Polit.* **Coll. II** — *Parrocc.* **Abbadia di Stura.**

Piccola borgata ai confini di Torino.

577. Roccati Giacomo.
[illegible]15. Gargano avv. Giovanni.
Salomone Paolo fu Gius.
Coggiola Maria in Salomone Giovanni.
Salomone Teresa, Paola, Giovanni e Giuseppe fu Giuseppe.
Zamino Pietro e Boero Margherita coniugi.
[illegible]19. Gargano avv. Giovanni.
[illegible]25. Carino Paolo.
[illegible]27. Carino Francesco, Giuseppe, Paolo e Rosa fu Giovanni.
Cabotto Giovanni e Antonio.
[illegible]29. Forno Rosa in Boero Paolo.
Forno Francesco fu G. B.
[illegible]29*bis*. Ribero Vinc fu G. B.
[illegible]33. Necco Gio. Battista.

334. Scarafiotti Angelo (eredi).
556. Scarafiotti Secondo.
558. Baracco Antonio di Agostino.
560. Limone Giov. fu Giovanni Battista.
562. Garino Antonio fu Francesco.
618. Boero Giuseppe fu Vittorio.
620. Novarino Teresa in Boero Giuseppe.
Brusa Giov. e Margher. fu Vittorio e madre Giaretto.
622. Brusa Vittorio (eredi).
624. Boero Giovanni fu Gius. Boero Gio. e Boero Anna.
628. Boero Paolo.
630. Ribero Carlo e Gius. fu Giac.
632. Bocca Margher. ved. Vinay.
636. Brusa (vedova).

VEROLENGO (Via), dalla strada di Lanzo al corso Potenza (**M 6**). *Pret.* **Mand. VII** *Sez.* **Borgo Dora** — *Deleg. P. S.* **S. Donato** — *Circoscriz. elett. Amm.* **Mand. VII** — *Polit.* **Coll. II** — Dal n. 1 all'80 *Parr.* **Lucento;** da questo a via Orvieto *Parr.* **Madonna di Campagna**; da quest'ultima via al fine *Parr.* **N. S. della Salute.**

Comune del circondario di Torino, presso la Dora Baltea ed il Po.

3. Asilo Infant. Princ. Isabella.
5. Id. id.
7. Corengia Giacomo.
9. Cattaneo Maddal.ª fu Franc. Tosi Domitilla fu Pietro. Lotti Teresa fu Gandenzio.
11. Renaldi Carlo.
13. Ronco Domenico fu Bartol.
15. Ronco Giuseppa ved. Falchero e Luigia fu Bartol. Canavesio Carlo e Margherita di Giovanni. Milone Madd. in Castelli. Gibbone Teresa.
15. Gibrari Tondut Giovanni-Dom. fu Costantino.
17. Id. id.
23. Id. id.
25. Peraudo Giuseppe e Cibrario Maria coniugi.
27. Sereno Francesco e Paola fu Giovanni.
29. Villa Giuseppe fu Battista.
31. Demagistris G. B. fu Benedetto.
79. Issoglio Costanza ved. Prelli.
355. Provana di Collegno conte Luigi e cav. Emanuele.
375. Rossotto Giuseppe fu Bartolomeo.
377. Rigat Maddalena e figli Margherita, Giuseppa, Emilio e Tommaso.
379. Maletto Gaspare e Carmino Maria coniugi.
379*bis*. Martiny (Ditta).
381. Dagna Serafino fu Agostino.

26. Piccardi Ernesto.
Vajluva Rosa fu Lorenzo.
32. Piacentino Matilde, Giov., Gius., Anna, Paola e Teresa fu Ang. e cognata Caudera Teresa.
34. Sannazzaro Ignazio.
38. Ronco Francesco.
40. Perret Sofia in Bernardo.
42. Massia Cesare, Raimondo, Rod. e Teresa fu Giuseppe.
44. Enrico Federico fu Giov.
46. Sacco Angelo e Croveri Maria coniugi.
48. Valperga Bartol. e Fornas Maddalena coniugi.
50. Milone Maria in Maletto, Michele, Felicita, Giuseppa e Carlo fu Angelo.
52. Milone Michele fu Pietro.
56. Caudera Natale.
58. Peris Agost., Teresa., Giovanni ed Angioina fu Giuseppe.
60. Musso Giuseppe di Pietro e Ferrante Maria Teresa coniugi.
64. Biesta Giuseppe fu Agostino.
66. Bussone Giovanni e Castagno Battista.
70. Bernardi Giuseppe fu Benedetto.
Volpatto Francesco di Bartolomeo.
80. Toja Francesco fu Giov.
82. Istituto per Case popolari.
84. Id. id.
290. Conti Giovanni fu Franc.
316. Parrocchia di Lucento.
334. Avedano Carlo fu Giov. Batt.
372. Rolle Lorenzo e Ansinello Catterina coniugi.
376. Bertone Giuseppe e Perreno Francesca coniugi.
378. Ponte Giuseppe.
380. Ferrato Matteo.
382. Rigat Carlo fu Chiaffredo (eredi).

VERONA (Corso), quinto trasversale alla strada al R. Parco oltre Dora (**S II**) *Pret.* fino al corso R. Parco **Mand. VII**; oltre detto corso **Mand. VI** — *Sez.* **Borgo Dora** — *Sez. P. S.* **Borgo Dora** — *Circoscr. elett. Ammin.* **Mand. VII** — *Polit.* **Coll. II** — Dal principio di questa via al corso R. Parco *Parr.* **S. Gioachino,** e da questo corso al fine *Parr.* **SS. Nome di Gesù.**

Antica città fortificata del Veneto. Stazione centrale di quattro linee ferroviarie.

31. Fiandro Domenico e sorelle Marta e Margherita.
33. Rolla Emma, Laura e dott. prof. Alfredo fu dott. Vittorio.
35. Mariani avv. Emilio fu Pietro.
35*bis*. Paoletti avv. cav. Pier Angelo fu Serafino.
37. Mantellino G. e C. (Ditta).
41. Coppo Rosa in Busso Pietro.
43. Zambon A. e C.
49. Conti Camillo e Laura in Strumia
55. Colongo Oreste fu Carlo.

8. Ballada e C.
20. Nicolello avv. Edoardo.
22. Noro geom. Giov. Andrea.

40. Scursatone Maddalena in Minasso.
42. Perona Spirito e Martino Maddalena coniugi
44. Botto Giuseppe.
46. Florio Secondina in Gualco.

VERRES (Via), borg. Monte Bianco, sesta perpendicolare ed a sinistra della strada di Vercelli (**Q 6**). *Pret.* **Mand. VII** *Sez. P. S.* **Borgo Dora** — *Circoscr. elett. Amm.* **Mand. VII** *Polit.* **Coll. II** — *Parrocchia* **Madonna della Pace.**

Comune della provincia di Torino, circondario d'Aosta, alla riva sinistra della Dora Baltea.

10. Tabacchi Luigi

VERRUA (Via, tra le vie Cherasco e Superga (**T 15**). *Pret.* **Mandamento VI** — *Sez.* **Borgo Po** — *Sez. P. S.* **Borgo Po** — *Circoscr. elett. Amm.* **Mand. VI** — *Polit.* **Coll. V** — *Parr.* **Gran Madre di Dio.**

Antico Castello, sul Po, fra Torino e Casale: fu residenza per alcuni mesi di Torquato Tasso. Nel 1705, dopo sei mesi di stretto assedio, venne dal Vendôme, generale delle truppe francesi, preso e distrutto.

1. Denina cav. Luigi.
3. Modenesi Luisa fu Fortunato ved. Bosio Luigi.
5. Operti Giovanni fu Matteo.

2. Fagnoni Vittorio.
4. Toesca nob. Giuseppe fu avv. Luigi.

VERZUOLO (Via), quarta oltre la via Villafranca, tra il prolungamento del corso Vittorio Emanuele e il corso Peschiera (**G 13**). *Pret.* **Mand. V** — *Sez.* **S. Salvatore** — *Sez. P. S.* **S. Secondo** — *Circoscr. elett. Amm.* **Mand. V** — *Polit.* **Coll. IV** — *Parr.* **Pozzo Strada.**

Comune della provincia di Cuneo, circondario di Saluzzo.

45. Billotti Serafino
47. Amasio Gius. e Daghino Gio.
49. Daghino Giov. e fratelli.

38. Morteo Maurizio.
40. Marca Maurizio e Romagnolo Malvina coniugi.
42. Reisner di Kolman marchese Carlo fu Carlo.

VESPUCCI (vedi Amerigo Vespucci).

VIASSA, strada già detta della Creusa in regione S. Vito, prima a sinistra della strada comunale di Cavoretto (**P 22**). *Pret.* **Mand. V** — *Sez.* **Borgo Po** — *Sez. P. S.* **Borgo Po** — *Circoscr. elett. Amm.* **Mand. VI** — *Polit.* **Coll. V** — Dalla strada di Cavoretto fino al limite della proprietà Gullino *Parr.* **Maria SS. Addolorata**: da questa e cioè dal limite segnato dalla proprietà De Benedetti e Vigliardi-Paravia, *Parrocchia* **San Vito.**

531. De Benedetti ing. Emilio.
533. Tallone Eugenio e Picena Emilia coniugi.

530. Gullino Angelo.
536. Vigliardi-Paravia fratelli fu comm. Innocenzo e Rossi Angiola fu Giov. ved. Vigliardi-Paravia Vincenzo.

VIBÒ (Via), nella borgata Vittoria a fianco della Chiesa della Salute (**O 6**). *Pret.* **Mand. VII** *Sez.* **Borgo Dora** — *Deleg. P. S.* **S. Donato** — *Circoscriz. elett. Amm.* **Mand. VII** — *Polit.* **Coll. II** — *Parr.* **Nostra Signora della Salute.**

Zelante arcivescovo di Torino in tempi difficili e durante l'assedio del 1706.

15. Dotto Secondo e Rua Teresa coniugi.
17. Mare Giovanni fu Pietro.
21. Jano Domenico-Francesco.
25. Cena Giuseppina in Cerruti Pietro.
29. Allegranza Aless. ed Umberto fu Giovanni.
Demaria Maddalena vedova Allegranza.
31. Audino coniugi.
33. Casassa-Mont Gio. e Felicita Ignazio.
35. Polla Giorgio.
37. Gamero coniugi.
39. Borletto Lodovica ved. Molinari-Min.
41. Demagistri Angela, Franc. e Paola fu Giuseppe.
43. Trinchero Giovanni.
45. Francesetti Antonio.
47. Bassani fratelli.

10. Defilippi fratelli.
12. Roggero Agostino.
14. Arminchiardi Giuseppina fu Giov. Batt.
16. Faro Ermelinda in Croce Cesare.
18. Mutti Rosolino di Giuseppe e Chiabotto Maria coniugi.
24, 26. Giaume cav. avv. Carlo, canonico.
38. Zucco Francesca in Peris.
40. Id. id.
42. Peris Giuseppe fu Lorenzo.
44. Id. id.
46. Demarchi e Minchianti.
48. Demarchi Simone.
62. Municipio di Torino (Scuola Giuseppe Allievo).

VICENZA, settima via a destra del corso Regina Margherita, oltre la ferrovia di Milano (**L 9**). *Pret.* **Mand. II** — *Sez.* **Martinetto** — *Deleg. P. S.* **S. Donato** — *Circoscr. elett. Ammin.* **Mand. VII** — *Polit.* **Coll. II** — *Parr.* **S. Donato**

Città antichissima del Veneto, sul Bacchiglione, alle falde degli amenissimi colli Bèrici.

15. Borgarello Annetta fu Do... e Borzone Luisa ed Anna... Francesco.
23. Feira Giacomo e Francesco coniugi e figlia Angela.
25. Giovannini cav. Domenico
27. Mazzola Giuseppe fu G...
29. Gaia Antonio e Lavarino Caterina coniugi.
Razzano Enrico e Lavarino Maria, coniugi.
31. Goggio Albina in Olivero

18. 20 Tuninetti Giuseppe.
22. Savio Pietro fu M.
24. Mazzola Giuseppe.
26. Franchino Emilio fu Francesco.
28. Forgnone Olinto fu Lorenzo.
Moglia Maddalena coniugi.
30. Moglia Pietro e Meinino Luc... coniugi.

VICO (vedi Giambattista Vico).

VIDUA CARLO (vedi Carlo Vidua).

VIGEVANO (Corso), tratto della ex via Circonvallazione compreso tra le antiche barriere di Milano e di Lanz... m. 700 (**P 7**). *Pret.* **Mand.** — *Sez.* **Aurora e Barr. di Lanz...** *Deleg. P. S.* **Borgo Dora** *Circoscr. elett. Amm.* **Mand.** — *Polit.* **Coll. II** — *Parrocchie* i numeri dispari **S. Gioachino** i numeri pari *Parr.* **Madonna della Pace.**

Città ricca e industriale della Lombardia tra Mortara ed il Ticino. Vi nacque Francesco Sforza, duca di Milano.

7. Fiat-S. Giorgio (Soc. An.).
15. Id. id.
21. Giordano Filippo.
23. Id. id.
25. Id. id.
33. Fabbrica Carte da parati già Barone Ambrogio e figli (Società Anon.).
53. Ponchia Paolo.
55. Ottolenghi Mariettina in Cesare in Olivetti cav. Gino.
59. Stanzani Ernesta in Ranz... nigo.

2. Sesia Vincenzo e Antonio Giuseppe.
4. Piccini Antonio (eredi).
6. Id. id.
8. Cerruti Giuseppe e Gra... Olimpia coniugi.
10. Bologna ing. bar. Luigi.
22. Milanesio Felice, Ernesto Eugenio fratelli.
24. Gado Vincenzo.
50. Giacomelli Luigia in Ugo.

52. Torchio Eugenio e Attilio fu Luigi.
Rapallino Ernestina.
Hofmann e C. (Ditta).
62. Airoldi Maria in Garetto, Margherita in Salussoglia, Carolina e Luigia sorelle fu Giovanni.
64. Id. id.
66. Id. id.
68. Id. id.

VIGLIANO (Via), in regione Valdocco a giorno della via Verolengo (**H 6**). *Pret.* **Mand. VII** — *Deleg. P. S.* **S. Donato** — *Circoscr. elett. Amm.* **Mand. VII** — *Polit.* **Coll. II** — *Parrocchia* di **Lucento.**

Fertilissimo villaggio in circondario di Biella.

10. Cavallero Clara in Scaglione.
12. Avedano Carlo fu Giovanni Battista.
18. Destefano Giacomo.

VIGNALE (Via), perpendicolare a via Bardassano (**V 14**). *Pret.* **Mand. VI** — *Sez.* **Borgo Po** — *Sez. P. S.* **Borgo Po** — *Circoscr. elett. Amm.* **Mand. VI** — *Polit.* **Coll. V** — *Parr.* **B. V. del Pilone.**

Frazione di Novara, ove il 26 marzo 1849 ebbe luogo il famoso colloquio di Vittorio Emanuele II e Radetzky.

3. Pollovio dott. cav. Giuseppe fu Carlo.
5. Stringa Pietro.
7. Temporini Paolo.
11. Leone Carlo e Antonino Teresa coniugi.
11*bis* Cavallero Pietro.
19. Fogliati Vincenzo.
21. Gabriolo Clara di Arsenio.

2. Bini-Maffini Clotilde.
6. Bourgeois.
8. Grosso Giovanni.
10. Solej sorelle.
Pedron Cesarina in Destefanis.
18. Gerbi Armando.

VIGONE (Via), nella borgata Mongnevro (**H 14**). *Pret.* **Mand. V** — *Sez.* **S. Salvatore** — *Sez. P. S.* **S. Secondo** — *Circoscr. elett. Amm.* **Mand. V** — *Polit.* **Coll. IV** — *Parr.* **Pozzo Strada.**

Comune nel circondario di Pinerolo.

3. Nigro coniugi.
5. Aprà Giovanni.
7. Vacchino Maria in Alberto.
9. Alberto geom. Giovanni.
12. Cerrini Gastone.
21. Lucca Ferdinando, Alfonso e Giuseppina.
23. Cerosa Ernesto fu Giuseppe.
25. Vacchone Giacomo fu Giov.
27. Ronco Domenico e Sappa Anna coniugi.
29. Cosso Giovanni e Campini Maria coniugi.

31. Versino Angelo e Carello Melinda coniugi.
35. Vacchino Maria in Alberto.
37. Guglielmone Giacomo fu Battista e Bella Anna coniugi.
39. Gedda Michele.
41. Bosio Luigi.
43. Ferreri Carlo di Nicola.
45. Ferreri Giuseppe di Nicola.

4. Calzia Caterina ved. Verda.
8, 10. Istituto dell'Opera Pia di S. Paolo.
12. Id. id.
14. Id. id.
16. Id. id.
18. Id. id.
20 Id. id.
22. Id. id.
24. Nicol Luigi fu Lor. e Cerva Virginia fu Franc. coniugi.
26. Gedda Michele e Rocca Teresa coniugi.
28. Ferrero Antonio fu Carlo.
30. Steffanone Luigi fu Gio.
32. Delbosco Vincenza e Marianna sorelle.
34. Vallory Giov. Batt. e Marnetti Bibiana coniugi.
40. Ballario Antonio e Cena Augusta coniugi.
42. Balbis Edgardo.

VILLA DELLA REGINA (Via), dall'angolo di levante della piazza Gran Madre di Dio in direzione nord-ovest, sud-est, m. 450 (**T 15**). *Pret.* **Mand. VI** — *Sez.* **Borgo Po** — *Sez. P. S.* **Borgo Po** — *Circoscriz. elett. Amministr.* **Mand. VI** — *Polit.* **Coll. V** — *Parr.* **Gran Madre di Dio.**

Chiamata *Villa della Regina* perchè viabitò Anna d'Orléans, moglie di Vittorio Amedeo II. È ora sede dell'Istituto delle Figlie dei Militari.

1. Cogo avv. Luigi.
3. Baravalle Maddal. e Boggio Carlo.
5. Bertasso fratelli.
7. Pasquario Giuseppa, Franca ed Antonietta fu Gaetano e nipoti Arduin.
7*bis*. Barriera cav. Costantino.
9. Mensa Angelo fu Sebastiano.
11. Gariglio Domenico (eredi).
13. Id. id.
13*bis*. Spurgazzi Ernesto archit. fu Pietro.
13*ter*. Lebole avv. Giacomo fu Marco e figlia Maria in Toller.
15. Lebole avv. Giacomo.
15*bis*. Pianzola ing. Francesco.
17. Id. id.
17*bis*. Id. id.
19. Id. id.
21. Opera Pia Lotteri.
23. Id. id.
35. Campassi Giuseppe.
37. Demanio dello Stato (Istituto delle Figlie dei Militari).

4. Rossari Florida Edmea e Clelia.
6. Gaudino Pietro.
6*bis*. Carbonero Fortunato.
8. Gianasso dott. A. B. e prof. Giovanni fratelli.
12. Municipio di Torino.
14. Ottolenghi cav. uff. Cesare fu Emilio.
16. Id. id.
18. Borgatta Vittoria (eredi).
20. Baudino Casimira in Torretta.
22. Bassino Gio. fu Giuseppe.
24. Moriondo Luigia fu Antonio.
26. Armitano Ida in Raimondi ed Elena in Chiesa sorelle fu Gaetano.
28. Vigliardi-Paravia commendatore Gius. fu comm. Innocenzo.
30. Reycend Enrico, pittore.
38. Demanio dello Stato (Istituto delle Figlie dei Militari).
40, 42. Id. id.

VILLAFRANCA (Via), nella borgata Monginevro, dalla via Fréjus sbocca sul piazzale della chiesa di S. Bernardino (**H 13**). *Pret.* **Mand. V** — *Sez.* **S. Salvatore** — *Sez. P. S.* **S. Secondo** — *Circoscr. elett. Amm.* **Mand. V** — *Polit.* **Coll. IV** — Fino alla via Monginevro *Parr.* **di Pozzo Strada**; da via Monginevro a fine *Parr.* **S. Bernardino.**

Comune in provincia di Torino, circond. di Pinerolo, non lungi dalla riva destra del Po.

9. Rho Domenico e Coletto Maria coniugi.
11. Ronco Emilio fu Francesco.
13. Bertone Vincenzo fu Ant.
15. Cavallero Annetta vedova Bocca.
33. Martini prof. dott. cav. Enrico.
53. Ferrero Carlo.
55. Galletti Pietro e figlio.
57. Ghibaudo Anna e Giovanni.
61. Morano avv. Alessandro (eredi).
63. Galley Camilla vedova Demarchi.
67. Caviasso Bartolomeo e Ruscone Anna coniugi.
69. Maghetti Carlo e Bertone Antonietta coniugi.
71. Ametis Angela-Francesca ved. Olivero.
75. Faldella Benvenuto.
77. Pugno Angela e Alessandro fu dott. Emilio.
81. Ceretti Narciso.
83. Gamero Giovanni e Piazzo Luigia coniugi.
95. Plevna Enrico.
97. Asinari di Bernezzo conte comm. Vittorio.
99, 101. Plevna Enrico.

4. Barella Carlo e Gallinati Luigia coniugi.
12. Musso Giuseppe fu Stef.
18. Giunoglio Giuseppe.
20. Donato Luigi.
22. Bajetto, Debernardi e Regis.
44. Bocca Clotilde in avv. Boggi.
46. Tirone Antonio e Marelli Eneide coniugi.
48. Giordano Domen. di Bern.

59. Ametis Angela-Francesca fu Pietro ved. Olivero.
62. Rapallino Giovanni fu Giuseppe.
64. Sola Giuseppe fu Domen.
66. Griffa Antonio.
68. Moretta Maria fu Domen.
60. Massetti Giovanna in Bigardetto, Maria in Bonaiovanni e Francesco fu Pietro Giuseppe.
62. Bressi Luigia-Elisabetta in Alagona.
68. Laffargo Pietro.
72. Tamagno Margherita in Talamona.
74. Tirone Rosa di Luigi.
76. Id. id.
78. Tatti Gius.e Pallia Domenica ved. Tatti.
Tatti Aless., Natale, Gius. e Cecilia di Giuseppe.
80. Olivero Ernesto fu Marco.
82. Ramello Antonio e Mecca Rosa coniugi.
84. Bertocco Gaudenzio fu Ant. e Braun Giovanna fu Gius. coniugi e Braun Maria fu Giuseppe ved. Becchio.
86. Bosco Bartolomeo e Alasonatti Maria coniugi.
88. Caneparo Giovanni fu Vinc.
90. Piola Pietro fu Giovanni.
92. Cadario Romana in Bosello.
94. Dentis Ilario di Giuseppe.
98. Plevna Enrico.
102. Romero Angela, Adele, Irma e Mario fu Camillo.
116. Curtino Carlo e Bussi Felicita coniugi.

VILLA QUIETE (Dalla strada di Valsalice

VILLAR (Varalta). Via a destra e parallela alla via Vibò tra la via conte di Roccavione ed il corso Venezia (**O 6**). *Prt.* **Mand. VII** — *Deleg. P. S.* **S. Donato** — *Circ. elett. Amm.* **Mand. VII** — *Polit.* **Coll. II** *Parr.* **N. S. della Salute.**

A ricordo della brillante vittoria riportata in questa località sui Francesi dalle truppe piemontesi comandate da Carlo Emanuele I il 2 agosto 1628.

36. Istituto Case Popolari in Torino.
38. Id. id.

VILLARBASSE (Via), nella borgata S. Paolo a sinistra della via Monginevro, dalla via Gambasca alla via Volvera (**H 15**). *Pret.* **Mand. V** — *Sez.* **S. Salvatore** — *Sez. P. S.* **S. Secondo** — *Circoscr. elett. Ammin.* **Mand. V** — *Politica* **Coll. IV** — *Parr.* **S. Bernardino.**

Comune del circondario di Torino, dove si apre la così detta comba di Susa.

3. Malano Giuseppe fu Giov.-Francesco.
5. Passaleva Carlo fu Giacomo.
7. Bono Giovanni e Baietto Teresa coniugi.
9. Gay Luigi fu Francesco e figlia Maria.
11. Merlino Matteo di Michele e Carità Caterina di Giuseppe coniugi.
21. Barile Teresa in Tortia.
27. Ariano Stefano.
29. Gribaudo coniugi.
31. Amisano Giuseppe.
37. Monaco Carlo e Milano Anna coniugi.

4. Simmino Giuseppa vedova Lazzero (eredi).
6. Perotti Lor. e Brosio Rosa.
8. Mautino Ottiglia Clotilde fu Domenico in Alba.
12. Cullati Bernardo.
14. Id. id.
22 Pangella Lucia ved. Manassero.
24. Ferrero Battista di Mattia. Sigismondi Luigia di Enrico.
26. Tomatis Alessandro.
28. Franchino Giovanni e cav. Giuseppe, padre e figlio.
30. Suppo Benjamino.
32. Plevna Enrico
36. N. N.

VILLARETTO, strada comunale nella frazione omonima, oltre la barriera di Lanzo a sinistra. *Pret.* **Mandam. VII** *Sez.* **Borgo Dora** — *Deleg. P. S.* **S. Donato** — *Circ. elett. Amm.* **Mand. VII** — *Polit.* **Coll. II** — *Parr.* **Abbadia di Stura.**

Piccola borgata formata da un gruppo di cascine, ai confini di Torino.

Frazione di Torino.

1. Municipio di Torino.
3. Ajassa Giuseppa di Giuseppe. Falchero Giov., Agnese, Giuseppina, Gius., Ant., Feder. e Felice fu Giuseppe. Falchero Giovanni-Panerazio fu Antonio. Cumino Giacomo di Giovanni.
5. Re Laura in Marchini e Margherita fu Vincenzo.

8. Tosco Antonio fu Agostino. Tosco Margh. in Tabarro. Cappella di S. Rocco.
10. Scaratia geom. Enrico, geom. Cesare, Tancredi ed Elena fu Marcellino. Soardi Vincenzo fu Carlo. Bosco Felice, Giacomo e Giovanni Domenico fu Franc. Chiadò-Fiorio Pietro, Catterina, Giuseppina fu Giov. e prole nascitura dal Pietro.
12. Lovera Giorgio di Giacomo. Facta Antonio. Facta Giovanni.
14. Galleani d'Agliano cav. avv. Carlo e Gabr.le in Soldati.
28. Franchino Giuseppe.
30. Suppo Beniamino.

VILLAROCCHIARDO (Via), in borgata Cenisia, settima e perpendicolare a sinistra dello stradale di Francia, (**G 12**). *Pret.* **Mand. V** — *Sez. P. S.* **S. Secondo** — *Circosc. elett. Amministr.* **Mand. V** — *Polit.* **Coll. IV** — *Parr.* **Pozzo Strada.**

Comune nel circondario di Susa, alla riva destra della Dora Riparia.

3. Vacchina Giuseppe di Domenico.
5. Bruno Savio.
7. Brusa Caterina in Gramaglia.
9. Rossi Augusto.
11. Costamagna Giovanni.
15. Marionetti Maddalena v. Olivero.
19. Graglia Evasio.
21. Torazza Emilia in Goglio.
27. Pochettino Ginseppe ed A... di Giuseppe.
29. Mancio Giulio.

10. Boasso prof. Giorgio fu C... como.
12. Id. id.
14. Carmazzi Stefano.
16. Bellingeri avv. Leopoldo. A... sunta, Giuseppe, Irene, C... sina e Pietro fu comm. C... tano.
18. Rabbone Giuseppe.
20. Olivero Aless. di Pietro.
24. Olivero Alessandro fu C... gorio.
36. 38. Istit. per le Case popo...

VINADIO (Via), in borgata San Paolo, seconda a sinistra di via Fréjus e perpendicolare al corso Ferrucci (**H 13**). *Pret.* **Mand. V** *Sez. P. S.* **S. Secondo** — *Circ. elett. Amm.* **Mand. V** — *Polit.* **Coll. IV** — *Parr.* **Pozzo Strada.**

Comune della provincia di Cuneo, situato in amena valletta.

31. Canetta R.

6. Mighetto e Vergano.
20. Giraud Marianna in Aletta Dana.
26. Alliaga di Ricaldone contessa Cristina in conte Falletti di Villafalletto Gius.

VINCENZO VELA (Via), tratto dell'antica via Assietta compreso fra i corsi Siccardi e Castelfidardo (**M 14**). *Pret.* **Mand. III** — *Sez.* **S. Salvatore** — *Sez. P. S.* **S. Secondo** — *Circoscriz. elett. Amm.* **Mandamento V** — *Polit.* **Coll. IV** — *Parr.* **SS. Angeli Custodi.**

Artista valente, fu detto il moderno principe della scultura. Nato nel Canton Ticino morì in Torino nel 1891. La città gli eresse un monumento all'angolo della via omonima col Corso Siccardi.

3. Marone Alberto di Pietro.
5. Id. id.
7. Id. id.
9. Poma cav. Vittorio fu Antonio.
11. Id. id.

1. Cappa-Legora Giovanni di Cam.
Hertz Ottilia fu Gio. Guglielmo.
Huisberg Ottilia fu Carlo-Teodoro ved. Hertz.
Beisswänger Ernesto fu Melchiorre.
Rosenberg Ugo fu Ermanno.
Von Kuelmer Hans fu Guglielmo.
Hess Giuseppe fu Giuseppe.
Giroh Enrico di Corrado.
Bozzone Francesco fu Carlo.
Muller Francesco fu Augusto.
23. Wild Emilio fu Luigi.
Roatta Giacomo Quirino.
Roatta Quirina fu Pietro.
Debernardi cav. Michele fu Francesco.
Davico-Allegra Filippo e Taraglio Paolina coniugi.
Aimonetti prof. cav. Cesare.
Siccardi conte Vittorio e sorella Barbara fu Emilio.
Costa - Carrù della Trinità conte Paolo.
Mantero Goffredo.
Simondi Ant. (eredi). Lucia in Melarancio, Teresa in Bianco e Maria in Bigliardi fu Giacomo.
Simondi Maddalena in Tavella, Giovanna, Edoardo, Giacomo ed Antonietta di Giovanni.
Galliano Giov., Caterina in Pomero, Madd.a in Durando e Costanzo fu Costanzo.
Galliano Costanzo, Antonio e Franc. fu Ant.
Rovera Caterina in Rovera e Maddalena in Chiappello di Giovanni.
Rovera Ant. di Giacomo.
Galliano Ant. fu Ant.

2. Municipio di Torino (Museo Civico).
Mori Ubaldini degli Alberti conte Mario e Ferrero Fieschi della Marmora march.a Enrichetta coniugi.
Id. id.
Dellachà cav. Camillo di comm. Ambrogio.
Casana conte ing. Severino, (eredi),
Demichelis Ernestina in Gaspare Gozzi.
Calandra Franc. fu Claudio.
Stella cav. Aurelio.
Pieroni Angiolina moglie Fassio G. B.
Periana-Mayneri nob. Gius. fu Pier Carlo.
Mortolan Candida in Bosio cav. avv. Mauro e Tonta Teresa in Bosio avv. Vittorio.

VINZAGLIO (Corso), ultimo a sinistra di via Cernaia, (**H 13**). *Pretura* fino alla ferrovia di Milano **Mand. III;** oltre la ferrovia di Milano **Mand. V** — Sino ai n. 18 e 31 *Sez.* **Monviso;** dai n. 20 e 33 al *Sez.* **S. Salvatore** — Da via Cernaia al corso Vitt. Em. II *Sez. P. S.* **Monviso;** indi al fine *Sez. P. S.* **S. Secondo** — *Circ. elett.* fino ai n. 31 e 18 *Ammin.* **Mand. III** — *Polit.* **Coll. IV;** dai n. 37 e 22 al fine *Ammin.* **Mand. V** — *Polit.* **Coll. IV** — Dal principio di questo corso a quello Oporto (numeri pari e fino a via Ettore De Sonnaz (numeri dispari) *Parr.* **S. Barbara;** dal corso Oporto e da via Ettore De Sonnaz al corso Montevecchio *Parr.* **Ss. Angeli Custodi;** da questo al fine *Parr.* **della Crocetta.**

Comune della provincia di Novara. A ricordo della vittoria riportata in questo villaggio dai Piemontesi sugli Austriaci il 30 maggio 1859.

1. Marchelli Domen., Virginia ved. Besozzi, Luigi, Ambrogio e Riccardo.
3. Pozzo Ern.a ved. Poma.
5. Bertolotti mons. Giuseppe
5*bis*. Id. id.
5*ter*. Bisié Gabriella vedova De Amicis.
7. Stupenengo Carolina, Giuseppina, Luigia e Maria fu cav. Giuseppe.
9. Vigliani Giacomo e Giuseppe fu ing. Francesco.
11. Id. id.
15. Municipio di Torino.
17. Rauchenegger Sofia in Graf.
19. Besozzi cav. Angelo, Giuseppina e Maria fu Luigi.
21. Garello Paolo, Guido ed Elena fu Francesco.
23. Dalla Valle di Pomaro marchesa Maria Margherita in Avogadro di Collobiano e Valdengo conte Augusto.
25. Nicolis di Robilant contessa Elisabetta fu Carlo Felice.
27. Costa di Beauregard conte Ernesto di conte Josselin.
27*bis*. Id. id.
29. Canova Giovanni e Lodovico fu Carlo.
31. Istituto Sordomuti.
33. Compans di Brichanteau march. Carlo.
35. Id. id.
37. Calandra Franc. fu Claudio.
41. Wild Emilio fu Luigi.
45. Rovere Lorenzo fu Cesare. Pandolfini - Barberi Isolina fu Luigi.
75. Della Noce cav. Giuseppe.
79. Perono Giuseppe fu Gius.
81. Romano Giuseppe di Gioachino.
85. Municipio di Torino (Scuole Elementari Crocetta).
87. Maffiotti Dion. fu Giovanni.
89. Gribaldo Attilio.
93. Mossotto Michele.
95. Capello Celestina.
105. Allamandi Gioachino e Giacomo di Giuseppe.
107. Zucca Ernesto.
109. Chiapasco prof. C. F.
111. Balestretti.
117. Tosco Battista.

2. Rezzonico cav. Carlo.
4. Conti dott. cav. Francesco.
6. Demanio dello Stato (Ministero della Guerra).
10. Dionisio dott. Ignazio fu Pietro.
12. Carre Rosa fu Stefano in Badanelli cav. avv. Bern.
14. Mazzonis di Pralafera bar. Ettore.
18. Braja Costan.a, Carlo, Mario, Angiolina e Pierina fu Giuseppe.
Scavarda Domenica-Cristina fu Giuseppe.
22. Girard Paol.a in Gondrand e Teppa Virginia in Girard.
24. Società Reale di Assicuraz. a quota fissa contro i danni dell'Incendio
26. Curioni comm. avv. Giov.
28. Sogno geom. Andrea fu Luigi Emanuele.
30. Roatta Giacomo eredi).
32. Ramella Fadilla ved. Losio.
34. Borsalino Rosa, Paola ed Anna Maria in Cucciola fu Giuseppe.
36. Falletti cav. geom. Emilio fu Giovanni Maria.
40, 42. Morelli di Popolo nobile Carlo Alberto.
42*bis*. Cornaglia Carlo di Felice.
44. Facco Marina ved. Visetti.
46, 48. Musso cav. Carlo.
52. Asilo Infant. della Crocetta.
56. Gonella Gius. fu Luigi.
58. Ferreri Giuseppe.
60. Pinna Pintor dott. Arturo (Clinica Ginecologica).
62. Ceresa cav. ing. Carlo Aug.
64. Vallauri cav. ing. Giovanni e Dogliotti Emma coniugi.
66. Id. id.
68. Casali Lodovica.
70. Ramello Ant. fu G. B. Cocchi Gius. fu Aurelio.
72. Guglielminotti Giac. fu Giuseppe.
74. Cappa Attilio fu Gio.
76. Cantoni avv. cav. nob. Gerolamo
86. Sapelli Pietro.
90. Ferrari Giuseppe.
92. Id. id.
96. Gaj fratelli.
106. Vesco Prospero.
108. Prato Angelo.

VIOLA (Strada vicinale della), in regione Cavoretto (**Q 24**). *Pret.* **Mand. V** — *Sez.* **Borgo Po** *Sez. P. S.* **Borgo Po** — *Circoscr. elett. Amm.* **Mand. VI** *Polit.* **Coll. V** — *Parrocchia* **di Cavoretto.**

Antica denominazione di origine ignota.

145. Nervegno Maria in Bona Amedeo.
147. Carosso Vincenzo.
149. Riva Vittorio fu Giuseppe.
151. Gariglio Carlo fu Lodovico.
153. Segre Guido ed Ugo.
163. Bosio Gius. di Gius.

146. Vialardi di Villanova conte comm. Francesco fu Luigi.
148. Dughera Aurora ed Alberto fu Giuseppe.
156. Moretta Gioach. e Michele fu Carlo e nipoti Giuseppe fu Giuseppe

158. Castraghi Paolo fu Antonio e figli Maria, Virginia e Giovanni.
162. Pavia Edmondo e Cazzaniga Adelaide coniugi.
164. Kerbaker Stefano fu Luigi.

VIOTTI Giambattista (Via), fra via Barbaroux e via Bertola all'angolo sud-ovest della piazza Castello (**P 13**). *Pret.* **Mandam. IV** — *Sez.* **Dora** — *Sez. P. S.* **Dora** — *Circoscr. elett. Amm.* **Mand. I** — *Polit.* **Coll. I** — *Parrocchia* **S. Tommaso.**

Celebre violinista e compositore di musica. Fu professore alla Cappella Regia di Torino e accolto con grande onore da tutte le corti e dagli intelligenti dell'arte (1753 † 1824).

1. Pieroni Fortunata di Domen.
3. Id. id.
5. Berta Pietro.
Spazzi Vittorio e Cesare.
Dionisio dott. Ignazio.
Teppa Angelo fu Ferdinando.
Dionisio avv. Carlo fu avv. Pietro.
Florio cav. Daniele e cav. Sereno fu Ermenegildo.
7. Id. id.
9. Franchino Felicita, Innocenza in Luino e Rosa fu Giuseppe
Bonvicino cav. Cesare fu Angelo.
Pensa di Marsaglia march.ª Rosina in Morelli di Popolo e Ticineto.

2. Della Zoppa comm. Giovanni e Molteni Emilia coniugi.
4. Id. id.
6. Delleani cav. ing. Agostino fu Vincenzo.
8, 10. Id. id.

VIRGINIO Gio. Vincenzo, prima via a sinistra di via Po (**Q 13**). *Pret.* **Mand. I** — *Sez.* **Dora** — *Sez. P. S.* **Dora** — *Circoscr. elett. Amm.* **Mand. I** — *Polit.* **Coll. I** — I numeri dispari *Parr.* **S. Giovanni,** e quelli pari *Parr.* **S. Francesco da Paola.**

Avvocato e agricoltore, che consacrò il suo patrimonio a beneficio degli agricoltori e degli operai e che introdusse le *patate* in Piemonte (n. 1752, m. 1830).

1. Hebert nob. Adele ved. Ferrero De Gubernatis.

2. Regia Università.

VIRLE (Via), prima a destra della via Vigone, perpendicolare al Corso Ferruccio (**H 14**). *Pretura* **Mand. V** — *Sez.* **S. Salvatore** — *Sez. P. S.* **S. Secondo** — *Circoscr. elett. Amministr.* **Mand. V** — *Polit.* **Coll. IV** — *Parr.* **S. Bernardino.**

Comune nel circondario di Pinerolo.

1. Ravelli Zenone, Francesco e Pietro.
3. Gorlini-Baudo Maddalena.
Agazini-Baudo Lucia.
7. Opera Pia San Paolo.
Garavagno Angioletta in Rota Severino.
9. Traversa Paolo fu Pietro.
11. Zoppis Domenica in Bianchi Francesco.
13. Id. id.
17. Aubert cav. uff. Luigi.
19. Bracco Giacomo.
23. Morano avv. Alessandro.

2. Garavagno Angioletta in Rota.
4. Id. id.
10. Ferrero Teresa ved. Craveri.
Ruga Maria-Teresa.
12. Bonacossa Eugenia in Viancini dott. cav. Giuseppe.
14. Bassino Pasquale e Plassio Teresa coniugi.
18. Aubert cav. uff. Luigi.
22. Comoglio Giovanni.

VISCHE (Via), alla Madonna di Campagna, perpendicolare e a destra della strada di Lanzo, tra questa e il corso Grosseto (**L 3**). *Pret.* **Mand. VII** — *Delegaz. P. S.* **S. Donato** — *Circoscr. elett. Amm.* **Mand. VII** — *Polit.* **Coll. II** — *Parr.* **Madonna di Campagna.**

Comune della provincia di Torino, circondario d'Ivrea fra il lago di Candia e la Dora Baltea.

VISTORIO (Via), alle Basse di Stura, di fronte alla cascina Malpensata a destra dello stradale di Vercelli. (**S 2**) *Pretura* **Mandam. VII** — *Sezione P. S.* **Borgo Dora** — *Circoscr. elett. Ammin.* **Mand. VII** — *Polit.* **Coll. II** — *Parr.* **Abbadia di Stura.**

Comune della provincia di Torino, circondario d'Ivrea.

15. Ferrero Merlino Giuseppe.

2. Borlengo Giacomo.
6. Autino Giuseppina in Bianco.
10. Giorcelli Maria in Siderot.
12. Bechis Albina.

VITTORIA (Via), nella borgata omonima, dalla via provinciale di Lanzo alla via Vibò (**O 6**). *Pret.* **Mand. VII** — *Sez.* **Borgo Dora** — *Deleg. P. S.* **S. Donato** — *Circ. elett. Amm.* **Mand. VII** — *Polit.* **Coll. II** — *Parrocchia* **N. S. della Salute.**

In memoria della vittoria riportata sui Francesi il 7 settembre 1706: epilogo glorioso dell'assedio sostenuto per circa quattro mesi dall'eroica Torino.

9. Guglielmotto Gio. Batt. e Hughes Rosa - Francesca, coniugi.
13. Milone G. Batt.
17. Omegna Giovanni fu Luigi.
21. Borletto Ludovica fu Tommaso ved. Molinari-Min.
23. Id. id.
25. Andriano Francesca vedova Squassino Carlo e figli Secondo e Gaetano.
587. Istituto per le Case popolari in Torino.

2. Mussato Angelo e Franchi Margherita coniugi.
4. Bianco B. e Luserna Maddalena coniugi.
12. Bioletto Giacomo e Ce. Caterina coniugi.
16. Chiappero Giuseppe e Tra. Luigia coniugi.
16*bis*. Turino Giuseppe in. milio.
18. Bassani Vittorio.
22. Gamero Carlo e Piazzo G. seppina coniugi.
24. Id. id.
36. Demaria Maddalena.
Allegranza Aless. ed U. berto.
586. Battist Pietro, Lorenz Giuseppe, Federica in Bi. tist e Luigia in Ansal. fratelli e sorelle in G. spare.

VITTORIA (Piazza), nel nuo. piano regolatore, a compl. mento della via Vittoria, ne. borgata omonima (**O 6**). *Pr.* **Mand. VII** — *Sez.* **Borgo Do.** — *Deleg. P. S.* **S. Donato** — *Circoscr. elett. Amm.* **Mand. VI** — *Polit.* **Coll. II** — *Parr.* **Madonna della Salute.**

VITTORIO AMEDEO II (Via), fra la via della Cernaia e corso Oporto prima del cors. Vinzaglio, m. 460 (**N 13**). *Pret.* **Mand. III** — *Sez.* **Monviso** — *Sez. P. S.* **Monviso** — *Circoscr. elett. Amm.* **Mand. III** — *Polit.* **Coll. IV** — Dal principio fin. via Ettore De Sonnaz *Par.* **S. Barbara,** e da via Ettore D. Sonnaz al fine *Parr.* **Ss. Angeli Custodi.**

Duca di Savoia, poi re di Sicilia e poi primo re di Sardegna nato in Torino nel 1666, succesSe al padre nel 1675, morì il 31 ottobre del 1732. Sotto di lui ebbe luogo la celebre battaglia di Torino.

1. Demanio dello Stato (Cavalerizza).
3. Id. id.
5. Id. id.
7. Id. id.
9. Salino Maria fu conte Augusto in Morelli di Popolo Carlo Alberto.
11. Celesia contessa Giulia di Dom. in Cays di Caselletto.
13. Camerana nob. Vittorio.
15. Pilo Boyl di Putifigari cont.ª Luisa in Camerana conte Edoardo.
17. Società di Previdenza fra gli Ecclesiastici.
19. Municipio di Torino (Magazzini Municipali).

Rivalda di Castellino contessa Clara in Della Chiesa d'Isasca conte Remigio.

2. Cassarino Carlo fu Gaspare.
Pozzo Ernesta ved. Poma.
Bertolotti mons. Giuseppe.
Id. id.
Bisi Gabriella vedova De Amicis.
Figliani Giacomo, Giuseppe e Maria.
Figliani Giacomo.
Municipio di Torino.
Sauchenegger Sofia vedova Graf.
Besozzi cav. Angelo, Giuseppina e Maria fu Luigi.
Barello Paolo, Guido ed Elena fu Francesco.
Dalla Valle march.ª Maria Margh. in Avogadro di Colobiano e Valdengo conte Augusto.
De Nicolis di Robilant cont.ª Elisabetta.
Id. id.

VITTORIO EMANUELE I (Piazza), in fondo di via Po, largh. m. 324, largh. 100 (**R 14**). I numeri pari *Pret.* **Mand. IV** *Sez.* **Po;** i dispari *Pretura* **Mand. VI** — *Sez.* **Borgo Po** — *Sez. P. S.* **Po** — *Circoscr. elett.* numeri dispari *Amm.* **Mand. VI** *Polit.* **Coll. III;** numeri pari *Amm.* **Mand. IV** — *Polit.* **Collegio III** — *Parr.* **SS. Annunziata.**

Re di Sardegna dal 1802 1821, nato in Torino nel 59, morto in Moncalieri il gennaio 1824; nel 1821 ova abdicato in favore di rlo Felice.

1. Fubini Sara Rina fu Samuele e Fubini cav. Samuele fu Emanuel coniugi.
3. Fubini cav. Samuele fu Emanuel.
5. Benina Carlo, Luigi e Filiberto fratelli.
7. Della Emilia in Carrassi del Villar.
9. Prato Previde avv. Camillo Cesare.
11. Bianchi Giuseppina fu Greg.
13. Schiari Ernesto per la sua prole.
15. Id. id.
17. Vandone di Cortemiglia cav. uff. ing. Antonio fu Aless.
19. Brisetti avv. Ferdin. (eredi).
Id. id.
21. Caretta-Assandri nob. Carolina vedova Spanna e Claretta-Assandri conte Luigi, Carlo-Alb. e Camillo fu F.
23. Scassa-Saluzzo nob. Eugenio e consorte Camilla nata Valenti.

2. Prever Giovanna fu Giovanni Bertola.
4. Negra conte avv. Guido.
6. Weill-Weiss di Lainate marchesa Ernestina in Della Chiesa di Cinzano (eredi).
10. Galliano Vincenzo.
12. Fontana ing. Vincenzo.
14. Sella Tancredi fu Gius.
16. Pavia Angelo.
18. Suaut Anna Ottavia in Marenco, e Teresa in Magliano.
20. Ferrari Ardicini cont.ª Giulia ved. Farcito de Vinea conte Ernesto e figli Carlo, Gius., Maria in Bottacco e Pia.
22. Mella-Arborio cont.ª Sofia in Luda di Cortemiglia.
24. Francesetti di Hautecour e di Malgrà conte Manfredo e figlie Margherita e Clotilde.

VITTORIO EMANUELE II.

Questo corso venne così denominato per voto del Municipio: comincia da oltre il ponte Umberto I dal monumento Crimea, attraversa l'antica piazza d'Armi, il Foro Boario e va a finire sullo stradale di Francia all'incrocio col corso Trapani. La numerazione delle porte parte da oltre il ponte Umberto I (**O 15**). *Pretura* dalle falde della collina fino al ponte Umberto I, numeri dispari **Mand. VI,** pari **Mand. V;** dal ponte Umberto I alla via Sacchi, numeri dispari **Mand. V;** dalla via Sacchi al corso Principe Oddone, numeri dispari **Mand. III;** dal corso Principe Oddone al fine, numeri dispari **Mand. V;** dal ponte Umberto I al corso Re Umberto, numeri pari **Mandamento IV;** dal corso Re Umberto al corso Principe Oddone, numeri pari **Mand. III;** dal corso Principe Oddone al Foro Boario, numeri pari **Mandamento II;** dal Foro Boario al fine, numeri pari **Mandamento V** — Sino al ponte *Sez.* **Borgo Po;** dal ponte al n. 50 *Sez.* **Po;** dal 52 al fine dei pari *Sez.* **Monviso;** tutti i dispari *Sez.* **S. Salvatore** — *Sez. P. S.* tratto oltre Po *Sez.* **Borgo Po;** dal corso Cairoli alla via Sacchi, numeri dispari *Sez.* **S. Salvatore;** dal corso Cairoli a via Carlo Alberto, numeri pari *Sez.* **Po;** dalla via Sacchi al fine, numeri dispari *Sez.* **S. Secondo;** dalla via Carlo Alberto al Foro Boario, numeri pari *Sezione* **Monviso;** da questa al fine *Sezione* **S. Secondo** — *Circoscr. elett.* oltre Po *Amm.* **Mand. VI** — *Polit.* **Coll. V;** dal n. 1 al 41 *Amm.* **Mand. V** — *Polit.* **Collegio III;** dal n. 43 al fine *Amm.* **Mand. V** — *Polit.* **Coll. IV;** dal n. 2 al 50 *Amm.* **Mand. IV** — *Polit.* **Coll. III;** dal n. 52 al fine *Amm.* **Mand. III** — *Politica* **Coll. IV** — Il tratto oltre il ponte Umberto I *Parr.* **Gran Madre di Dio;** di qua dal ponte fino a via Accademia Albertina e via Madama Cristina *Parr.* **S. Massimo;** di lì all'incontro di via Nizza e di via Lagrange *Parr.* **Madonna degli Angeli;** da via Lagrange a via Venti Settembre i numeri pari *Parr.* **S. Carlo,** e fino a via Sacchi i numeri dispari *Parr.* **Ss. Pietro e Paolo;** da questi due limiti al corso Re Umberto *Parr.* **S. Secondo;** dal corso Re Umberto a quello del Principe Oddone *Parr.* **Ss. Angeli Custodi,** da quest'ultimo corso al Foro Boario *Parr.* **Gesù Nazareno** e da questo al fine *Parrocchia* **di Pozzo Strada.**

Re di Sardegna, e quindi re d'Italia, nato in Torino il 14 marzo del 1820, morto a Roma il 9 gennaio del 1878. Voto unanime del popolo lo acclamava *Re Galantuomo* e *Padre della Patria.*

Tratto a destra del Po oltre il ponte Umberto I.

1*est*. Bertasso fratelli.
3*est*. Bianco Pietro fu Giovanni.
5*est*. Camusso comm. Alessio fu Carlo.
11*est*. Bellia cav. Pier Vincenzo.
15*est* Levi Aless fu Donato.
17*est*. Sacerdote prof. **Teodoro.**
19*est*. Camusso comm. Alessio fu Carlo.
19*est*. Becchio dott. cav. Giuseppe di Giuseppe.
21*est*. Carioli Ernesta in Macario.
23*est*. Marsaglia avv. Giacomo.

2*est*. Bozzolo grand'uff. dott. Camillo fu Paolo.
4*est*. Milano Feder. fu Edoardo.
6*est*. Lanzone Vittorio, Franc. e Carlo fu Gerolamo.
8*est*. Pansa cav. Giovanni e Maria in Demarchi.
12*est*. Capietti Angelo.
14*est*. Id. id.
16*est*. Ravizza Giuseppe.
22*est*. Bocca Carlo, Giacinta e Giovanna fu Carlo.

Tratto a sinistra del Po dal ponte Umberto I.

1. Hurault de Vibraye conte Renato-Guglielmo e Paolo-Maria.
3. Hurault de Vibraye cont.ª Paolina.
5. Gamba nob. Maria in Passerin d'Entrèves e Courmayeur conte Ettore.
9. Pallavicino Mossi marchese avv. Giuseppe fu marchese Ludovico.
11. Cerruti sac. prof. Francesco fu Luigi, Cibrario sac. Nicolao, Francesia sac. G. B., Gaia Bernardino, Turco sacerdote Giovanni.
13. Id. id.
(Istituto Salesiano).
15. Id. id.
17. Falcione Pietro fu Pietro.
19. Martellini Basilia ved. Festa Teobaldo.
21. Pichetto Giuseppe.
23. Tavola Valdese.
25. Malvano Giuseppe.
29. Bernasconi Antonia in Marchis, Ida e Luigia fu Marco.
31. Id. id.
33. Iuva cont.ª Giulia in Cavalli d'Olivola.

35. Copasso dott. Paolo.
37. Pasta Carolina ved. Serra B.
39. Capris di Cigliè conte Zaverio.
41. Id. id.
43. Savoretti cav. Giuseppe fu Antonio.
49. Ferrovie dello Stato.
51. Id. id.
53. Id. id.
57. Fusina ing. Lorenzo e ing. Gerolamo fu Giovanni.
59. Barberis Maria in Corti e Prospera vedova Bologna sorelle fu Giuseppe.
61. Lajolo Eustacchio, Franc., Luigia, Irene e Paola fu Cesare.
63. Dallosta cap. Artem e sorelle Teresa e Costanza.
65. Buridan ing. Giovanni, avv. Paolo e Clement.ª in Parato fu Carlo Alberto.
67. Id. id.
71. Vigliardi-Paravia Carlo, Giacinto, Lorenzo, Giuseppe, Innocenzo e nipote Giov. del fu Vincenzo.
73. Barbaroux Emilio e Giacomo fu Giov. Batt.
75. Denina Alix in Voli cav. Luigi.
77. Abegg cav. Aug. di Carlo.
81. Remmert comm. Emilio.
83. Id. id.
85. Sacerdote cav. avv. Feder. fu Giuseppe-Salvatore.
87. Vitta Bianca in Cavalieri.
89. Chiesa comm. Michele.
91. Id. id.
93. Ambrosetti cav. uff. Vinc.
95. Lanzone Vitt., Francesco e Carlo fu Gerolamo.
97. Chiarla grand'uff. Ernesto, maggior generale.
99. Cavalli Giuseppina vedova Voli.
101. Bombrini bar.ª Candida fu Carlo ved. Jocteau.
103. Compans di Brichanteau march. Carlo.
105. Id. id.
109. Girard Paolina in Gondrand e Teppa Virginia in Girard.
111. Bruno Emanuelina fu Demetrio ved. Regis.
115. Guelpa ing. Giuseppe.
119. Germano Mario fu Melch.
121. Masino Barbara in Ricca-Barberis.
123. Lattes Giobbe fu Isacco.
125. Milani Giuseppina vedova Mautino.
127. Demanio dello Stato (Carcere giudiziario).
129. Municipio di Torino (Dazio Comunale).
131. Municipio di Torino (Caserma artigl. da campo).
133. Municipio di Torino.
135. Id. id.

2. Manero Edoardo e Maria ved. Billia fu Vincenzo.
4. Id. id.
6. Grondona Fil. fu Giov.
8. Carrassi del Villar nobile Giulia nata Pastoris.
12. San Martino di San Germano march. Eman.
14. Sineo contessa Vincenza fu Emilio in Viglietti.
16. Rauchenegger Sofia in Graf.
18. Sacco cav. prof. Federico.
20. Alby avv. Giuseppe, ing. Vittorio ed Ernestina.
22. Morozzo della Rocca Elena fu Enrico.
Francesetti di Hautecour e di Malgrà Margherita e Clotilde di Manfredo.
22*bis*. Id. id.
24. Bruera Paolina in Rossi-Bruera avv. Ettore.
26. Vinay Gabriella vedova Fasella.
28. Bocchino Adele in Degregorio.
30. Gamba bar. Carlo-Maurizio fu bar. Alberto.
32. Andreis contessa Alice in Rovasenda di Rovasenda conte Alessandro.
34. Treves Tobia fu Donato.
Treves Marcello e Ugo fu Zaccaria.
Treves Donato-Umberto fu Abramo.
36. Ricca-Barberis Mario, Gius. e Enrico fu Enrico.
38. Ospedale di San Giovanni.
40. Constantin de Magny cav. Germano (eredi).
42. Rossi conte senatore avv. Teofilo, comm. ing. Cesare, comm. avv. Enrico e comm. dott. Ernesto fu Luigi.
44. Id. id.
44*bis*. Id. id.
46. Rosazza ing. Ernesto (eredi).
48. Id. id.
50. Id. id.
52. Cerutti Antonietta vedova Priotti.
58. Magnani Pietro e Martina fu Giovanni Pietro.
60. Germano Rosalia vedova Servais.
62. Carpano cav. Ottavio.
64. Bonelli comm. ing. Michelangelo fu Giuseppe.
66. Id. id.
68. Spurgazzi Ernesto e Giulia ved. Mattirolo.
70. Mazzonis Giov., Luigi, Pio ed Ernesto fu Ernesto.
72. Andreis Camillo e Vittorio.
74. Piacenza grand'uff. Felice.
76. Boasso Antonio.
78. Biglia cav. Riccardo fu Giovanni Batt.
80. Id. id.
82. Rossi avv. Davide e Vittorio fu sen. Angelo.
84. Massa cav. Mattia.
86. Pasquarelli avv. Federico.
88. Ramella Oreste ed avv. Umberto fu Carlo.
90. Poma Elisa in Borgogna avv. Francesco.
92. Giacobini Aug. fu Giacomo. Assandria dottor comm. Gius. e Giacobini Amalia coniugi.
94. Gani Raimondo ed Anna fu conte Carlo, Scarampi di Monale contessa Adele ved. Gani in Malabaila di Canale e Malabaila di Canale Iolanda.
96. Canova Lodovico fu Carlo.
98. Istituto Sordo-muti.
Assale Giovanni fu Pietro.
100. Vaccarino geom. Giovanni (eredi).
102. Id. id.
Martini Cesarina in Vaccarino e Maria-Letizia in Oliva.
104. Avenati-Bassi ing. G. B., avv. Pietro, Maria-Adelina e Giuseppina fu Giovanni.
108. Cantara Alberto.
110. Luserna Rorengo di Rorà march. Maurizio.
116. Municipio di Torino (Ammazzatoio).
118. Id. id.
122. Municipio di Torino.
124. Id. id.
128. Demanio dello Stato (Panificio militare).
130. Demanio dello Stato (Caserma Cavalli).

VITTORIO FERRERO (Via), a ponente delle Officine Ferroviarie (**I 14**). *Pret.* **Mandamento V** — *Sez.* **S. Salvatore** — *Sez. P. S.* **S. Secondo** *Circoscr. elett. Amm.* **Mand. V** — *Polit.* **Coll. IV** – Numeri pari, *Parr.* **Gesù Nazareno**; numeri dispari, *Parr.* della **Crocetta.**

(Detto l'Eroe di S. Salvario). Nacque a Leyni nel 1785. Sventolò pel primo la bandiera della libertà in Torino. Morì nel 1853.

2. Debernardi Elisa in Finazer.

VITTOZZI (vedi Ascanio Vittozzi).

VIÙ (Via), nella borg. Ceronda (**I 7**). *Pret.* **Mand. VII** — *Sez.* **Borgo Dora** — *Deleg. P. S.* **S. Donato** — *Circ. elett. Amm.* **Mand. VII** — *Polit.* **Coll. II** — *Parr.* **di Lucento.**

Per la salubrità dell'aria e dell'acqua e la mitezza del clima, è forse la stazione alpina piemontese più ricercata.

3. Mosso Domenica in Gamba.
7. Delsanto Pietro.
9. Pena Rosa.

VIVERONE (Via), in borgata Tesoriera, a destra dello stradale di Francia (**E 10**). *Pretura* **Mand. VII** — *Deleg. P. S.* **S. Donato** — *Circ. elett. Amm.* **Mand. VII** — *Polit.* **Coll. II** *Parr.* **di Pozzo Strada.**

Comune della provincia di Novara, in circondario e a 23 km. da Biella.

3. Germano Ferdin. e Sesia Giovanni fu Battista.

VOCHIERI Andrea (Via), a sera delle Offic. Ferrov. (**I 14**). *Pret.* **Mand. V** — *Sez.* **S. Salvatore** — *Sez. P. S.* **S. Secondo** — *Circoscr. elett. Amm.* **Mand. V** — *Polit.* **Coll. IV** — *Parr.* **della Crocetta.**

da Alessandria. Avvocato, oratore ardente della *Giovine Italia*. Venne fucilato il 22 giugno 1833.

Fotofficio Italiano (Società Anonima Italiana).

VOCHIERA (Corso), lungo la sponda destra della Dora, tra il corso Tortona e il Po (**W II**). *Pret.* **Mand. VI** — *Sez. P. S.* **Borgo Dora** — *Circoscr. elett. Amm.* **Mand. VI** — *Polit.* **Collegio III** — *Parrocchia* **Santa Croce.**

Città ben fabbricata della provincia di Pavia; sorge presso la sponda sinistra del torrente Staffora.

VOLPIANO (Via), nella borgata Monte Rosa, a destra dello stradale di Vercelli (**R 7**). *Pret.* **Mand. VII** — *Sez.* **Borgo Dora** — *Sez. P. S.* **Borgo Dora** — *Circoscr. elett. Amm.* **Mand. VII** — *Polit.* **Coll. II** — *Parr.* **Madonna della Pace.**

Comune nel circondario di Torino, presso le rive del Malone, alle falde di un'altura.

5. Galardo fratelli.
Passo Vittorio.
Lupo Luigi e Vaudano Giuseppina coniugi.
Zucco Gius., Adelina, Michele e Gio. fu Ant.
Valsecchi Cristina ved. Bertoldo.
Giovanetto Evaristo e Bertoldo Adele coniugi.
Margaria Luigia, Lodovica e Caterina fu Lodovico.
Carosso Isabella in Pozzo.

Cometto Giovanni e Marchionati Carolina coniugi.
Peraudo Antonio fu Gius.
Rolle Fel. e Truccano Caterina.
Pastore Secondo e Rocci Maria coniugi.
Tolosano Giovanni di Cristoforo.
Barbero Domenico fu Pietro.
Volpato Andrea fu Matteo.
Lurgo Gio. Battista e consorte.
Molino Maria in Margiaria.
Molino Aless. e Origlia Barbara coniugi.
Avalle Giovanna in Avalle Gioachino.
Rapelli Francesco fu Felice.

VOLTA Alessandro, seconda a sinistra del corso Vittorio Emanuele II, oltre piazza Carlo Felice (**O 14**). *Pret.* **Mand. IV** — **Monviso** — *Sez. P. S.* **Monviso** — *Circ. elett. Amm.* **Mand. III** — *Polit.* **Coll. IV** — Dal principio di questa via a quella di via S. Quintino *Parr.* **S. Secondo,** e da via S. Quintino al fine *Parr.* **S. Carlo.**

Celebre fisico, inventore della pila elettrica conosciuta sotto il suo nome, nato a Como nell'anno 1745, ivi morto nel 1827. Da lui prende nome una delle sue unità della misurazione elettrica, il *Volt*.

1. Carpano cav. Ottavio.
3. Sella Linda in Piacenza Cesare.
5. Id. id.
7. Municipio di Torino (Istituto tecnico G. Sommeiller).

2. Germano Rosalia ved. Servais.
4. Zienkowiez Giulia Melania in Szylanski ed Angelica-Giulia-Rosa in Carozzi per le loro proli nate e nasciture.
6. Id. id.
8. Opera Pia di San Paolo.
10. Id. id.

VOLTURNO (Via), a giorno del corso Vittorio Emanuele II, oltre Po (**R 17**). *Pret.* **Mand. V** — *Sez.* **Borgo Po** — *Sez. P. S.* **Borgo Po** — *Circ. elett. Amm.* **Mand. VI** — *Polit.* **Coll. V** — *Parr.* **Gran Madre di Dio.**

Fiume che attraversa il Molise e la Campania e sbocca nel Tirreno. Celebre per la battaglia combattuta il 1° e 2 ottobre 1860, dai Garibaldini appoggiati dai Piemontesi, contro le truppe del Borbone.

1. Minetto cav. Carlo fu Vito.
5. Id. id.

2. Municipio di Torino.
4. Minetto cav. Carlo fu Vito.
6. Id. id.

VOLVERA (Via), nella borgata S. Paolo che unisce la via S. Paolo colla via Pollenzo (**G 15**). *Pret.* **Mand. V** — *Sez.* **S. Paolo** — *Sez. P. S.* **S. Secondo** — *Circoscr. elett. Amm.* **Mandamento V** — *Polit.* **Coll. IV** *Parr.* **S. Bernardino.**

Comune nel circondario di Pinerolo, in pianura, presso il torrente Chisola.

3. Enria Teresio e Salvi Angela coniugi.
5. Id. id.
19. Ferioli Ernesto.
21. Deprè Carlo fu Giovanni.

4. Magnetti e Gallia.
6. Pilone Emilio.
10. Pavese Enrico e Quaglia Giuseppina.
16. Piovano Ant. fu Gio.
18. Id. id.
20. Abrigo Maddalena in Deprè.
22. Molteni Luigi.

ZANELLA (vedi Giacomo Zanella).

ZECCA (Via della), da piazza Castello, vicino a via Po, fino al corso S. Maurizio, n. 900 (**S 14**). Sino ai n. 12 e 15 *Pret.* **Mand. I** — *Sez.* **Dora;** indi al fine *Pret.* **Mand. VI** — *Sez.* **Borgo Po** — Sino a via Rossini *Sez. P. S.* **Dora,** indi al fine *Sez.* **Po** — *Circoscr. elett.* sino ai n. 15 e 12 *Amm.* **Mand. I** — *Polit.* **Coll. I;** indi al fine *Amm.* **Mand. VI** — *Polit.* **Coll. III** — Da piazza Castello a via Virginio (i numeri pari) e fino a via Montebello (i numeri dispari) *Parr.* **S. Giovanni;** da via Virginio a via Montebello (i numeri pari) *Parr.* **S. Francesco da Paola;** e da via Montebello al fine (pari e dispari) *Parrocc.* **SS. Annunziata.**

Dal palazzo in cui si batterono per molti anni le monete dello Stato, ed ora sede d'alcuni uffici Demaniali. La Zecca fu soppressa nel 1870.

1. Demanio dello Stato (Accademia Militare).
3. Id. id.
5. Id. id.
7. Demanio Nazionale antico per la Lista Civile di S. M. il Re.
9. Id. id.
11. Municipio di Torino.
13. Colombo avv. cav. Donato e consorte Emma Ottolenghi.
15. Id. id.
23. Perini Leonilda in Romani.
25. Scuole Tecniche Operaie San Carlo.
27. Gianoli Carina in Duprè Ernesto (Teatro Scribe).
29. Id. id.
31. Municipio di Torino.
33. Arbarello avv. cav. Luigi.
Gibello-Palazzo Costanza ved. Carbone.
Balocca geom. Giovanni e Gibello-Palazzo Maria coniugi.
35. Arbarello avv. cav. Luigi.
37. Polti Adriana in Miani.
39. Ciravegna Maria ved. Signorini Giuseppe.
41. Demanio dello Stato (Caserma di cavalleria).
43. Bonelli Sibilla.
Ferrero bar.ª Teresa vedova Bichi.
45. Camusso Maria-Domenica vedova Discalzo.
Discalzo Mario ed Emma fu Giulio.
47. Col Maria fu Melchiorre.
51. Guglielmini Cecilia vedova Cubito (eredi).

2. Giriodi di Monastero contessa Clementina in Coardi di Bagnasco.
4. Cauvin Alberto.
6. Demanio dello Stato (Regia Università).
8. Saglione coniugi.

10, 12. Ceriana Elena in Badini-Confalonieri avv. Alberto e Maria in Passerin d'Entrèves e di Courmayeur cav. Alessandro di Franc., sorelle.
14. Demanio dello Stato.
16. Demanio dello Stato (Caserma Arimondi).
20. Municipio di Torino.
22. Id. id.
24. Demanio dello Stato (Caserma di cavalleria).
26. Denina Carlo, Luigi, Filiberto fratelli.
32. Municipio di Torino.
34. Guglielmini Cecilia ved. Cubito (eredi).

ZUBIENA (Via), in borgata Madonna di Campagna, a sinistra del viale alla Chiesa e tra questa e la via Nicolò Barberis (**M 4**). *Pret.* **Mand. VII** — *Deleg. P. S.* **S. Donato** — *Circoscriz. elett. Amm.* **Mand. VII** — *Polit.* **Coll. II** — *Parr.* **Madonna di Campagna.**

Comune della provincia di Novara, rinomato per le sue acque minerali.

3. Garzino Giuseppe Lorenzo fu Giovanni.

4. Asilo Inf. Francesca Durio.

ZUMAGLIA (Via), nella regione Tesoriera, perpendicolare ed a destra del corso Francia e a sinistra del corso Lecce (**F 11**). *Pret.* **Mand. VII** — *Deleg. P. S.* **S. Donato** — *Circoscr. elett. Amm.* **Mand. VII** — *Polit.* **Coll. II** — *Parr.* **Pozzo Strada.**

Comune della provincia di Novara, circondario di Biella.

CIRCONVALLAZIONE, strada esterna alla antica cinta daziaria per tutto il suo andamento poligonale a sinistra del Po. — (*Soppressa con deliberazione del Consiglio Municipale del 22 Ottobre 1915*)

I numeri da 2 a 78 corrispondono all'tratto del... Tortona.
» da 96 a 200 corrispondono all'tratto del... Novara.
» da 202 a 252 corrispondono all'tratto del... Vigevano.
» da 266 a 320 corrispondono all'tratto del... Mortara.
» da 350 a 360 corrispondono all'tratto del... Altacomba.
da 426 a 440 corrispondono all'tratto del... Tassoni.
da 498 a 638 corrispondono all'tratto del... Ferruccio.
» da 806 a 872 corrispondono all'tratto del... Bramante.

Si pregano tutti i signori Proprietari di case, Professionisti, Impiegati, Commercianti ed ogni ordine di cittadini a volerci notificare gli *acquisti* e le *vendite degli stabili*, i *traslochi*, le *nuove nomine*, le *onorificenze*, i *decessi* ed ogni sorta di variazioni avvenute nel corso dell'anno.

A tale scopo abbiamo aggiunto a pag. V un apposito foglietto.

Le correzioni si eseguiscono **gratis** inviandole alla Ditta **G. B. PARAVIA e C.**, via Arsenale, 29.

ELENCO (*)

DELLE PIAZZE, DEI CORSI, DELLE VIE E DEI VICOLI

a cui per deliberazione del Consiglio Municipale, fu cambiato nome

dal Marzo ***1851.***

DATA in cui fu stabilita l'attuale nominazione	DENOMINAZIONE ATTUALE	DENOMINAZIONE PRECEDENTE
	PIAZZE.	
4 giugno 1860	Carlo Emanuele II	Carlina.
9 dicembre 1866	Lagrange	Bonelli.
.....	Palazzo di Città	Delle Erbe.
2 giugno 1864	S. Martino	Pietro Micca.
19 giugno 1860	Savoia	Susina.
19 giugno 1860	Solferino	Mercato della legna.
	CORSI	
22 ottobre 1945	Altacomba	Via Circonvallazione (interna ed esterna, ovest) fra la Dora e l'ex barriera Valdocco
1 luglio 1942	Antonelli	Lungo Po di Vanchiglia.
2 luglio 1909	Bramante	Galileo Galilei, al tratto di detto corso compreso tra la ferrovia di Genova ed il Po, lungo la via circonvallazione interna.
22 ottobre 1945	Bramante.	Via Circonvallazione (esterna sud) fra la ferrovia di Genova ed il corso Galileo Galilei
20 settembre 1889	Cairoli	Lungo Po.
22 ottobre 1945	Ferruccio	Via Circonvallazione (esterna ovest) fra i corsi Francia e Castelfidardo
18 agosto 1884	Grugliasco	S. Martino, che prima del 25 giugno 1864 si denominava corso Pietro Micca, a sud della piazza S. Martino.
22 ottobre 1945	Lepanto	Via Circonvallazione (esterna sud) fra il corso Vinzaglio e la ferrovia di Genova.
2 giugno 1869	Massimo d'Azeglio	Dei Tigli.
19 novembre 1894	Monferrato	Casale.
22 ottobre 1945	Mortara	Via Circonvallazione (esterna nord) fra la via Udine oltre Dora e l'ex barriera Valdocco.
22 ottobre 1945	Novara	Via Circonvallazione (esterna nord) fra l'ex barriera Milano ed il corso R. Parco.
19 giugno 1860	Palestro	Valdocco a sinistra di via Garibaldi.
9 novembre 1940	Parigi	Bardonecchia.
16 marzo 1908	Ponte Mosca	
30 maggio 1879	Principe Oddone	Principe Oddone e San Solutore.
30 maggio 1879	Re Umberto	Principe Umberto, che prima del 19 giugno 1860 era detto Baluardo dell'Arsenale e strada di Piazza d'Armi.
		S. Massimo, il tratto fra il circolo Valdocco e piazza Emanuele Filiberto.
30 maggio 1879	Regina Margherita	Santa Barbara, il tratto fra la piazza Emanuele Filiberto e il circolo del R. Parco.
25 giugno 1864	S. Martino	Pietro Micca a nord della piazza S. Martino.
22 ottobre 1945	Tassoni	Via Circonvallazione (esterna ovest) fra il corso Francia e la Dora.
22 ottobre 1945	Tortona	Via Circonvallazione (esterna nord) fra l'ex barr. Camposanto ed il corso Antonelli.
22 ottobre 1945	Vigevano	Via Circonvallazione (esterna nord) fra le ex barriere di Milano e di Lanzo.

(*) Per la parte storica confrontare i relativi nomi alla pag. 11 e seguenti.

DATA cui fu stabilita l'attuale denominazione	DENOMINAZIONE ATTUALE	DENOMINAZIONE PRECEDENTE
24 aprile 1878	Vittorio Emanuele II	Viale del Re. Principe Amedeo, che prima del 19 giugno 1860 si denominava corso a Piazza d'Armi. S. Avventore.
	VIE.	
19 giugno 1860	Accademia Albertina	Arco.
		Posta.
3 novembre 1884	Alessandria	Caselle.
29 marzo 1851	Alfieri	S. Carlo.
19 giugno 1860	Andrea Doria	Carrozzai a sinistra di via Roma.
16 aprile 1873	Andrea Provana	Sotto Ripa.
19 giugno 1860	Arsenale	S. Secondo a destra del corso Vitt. Em. II. Arsenale.
19 novembre 1894	Ascanio Vittozzi	Via al Monte.
19 giugno 1860	Assarotti	Deposito, a sinistra di via Garibaldi.
30 novembre 1881	Asti	Lauro.
27 luglio 1909	Avel	S. Domenico, al tratto di detta via a ponente del corso Principe Oddone.
19 giugno 1860	Barbaroux	Madonnetta, il tratto tra la via Genova ed il corso Siccardi.
25 maggio 1862	Barolo	Guardinfanti, il tratto da p. Castello a v. Geno
19 giugno 1860	Bava	Macelli. S. Massimo e del Moschino dalla p. Vitt. Em. I al corso S. Maurizio
27 luglio 1909	Belfiore	Dei Fiori.
19 giugno 1860	Bertola	Gambero. Due Bastoni. Barra di Ferro.
19 giugno 1860	Bogino	Ambasciatori. Bogino.
29 marzo 1874	Bonafous	Del Corso.
19 giugno 1860	Botero	Fieno.
25 giugno 1864	Carena	Del Canale. Goito, a notte del corso Vitt. Em. II.
19 giugno 1860	Carlo Alberto	Madonna degli Angeli. Carlo Alberto, di cui il tratto tra la p. omonima e via Po, prima del 19 giugno 1860, si chiamava via Gabelle.
18 agosto 1881	Carmagnola	Fessia.
19 giugno 1890	Carmine	Fabro. Carmine.
19 giugno 1860	Cavour	Arcivescovado.
5 luglio 1942	Cialdini Enrico	Esagono, a sinistra di via Roma.
5 luglio 1942	Confienza	Cavalli, oltre la via Circonvallazione.
19 giugno 1860	Consolata	Stampatori, a giorno di via Cernaia. Consolata. S. Anna.
20 maggio 1889	Conte Verde	Delle Fragole poi Pellicciai, dalla via Palazzo di Città alla via Torquato Tasso.
14 dicembre 1858	Corte d'Appello	Mascara, dalla v. Torq. Tasso alla via Basilica. Senato.
16 marzo 1908	Don Bosco	Cottolengo, a ponente del corso Princ. Oddone
19 giugno 1860	Fabro	Scuole.
19 giugno 1860	Finanze	Giardino. Finanze.
.....	Francia (Provinciale di)	Savoia.
2 giugno 1869	Franco Bonelli	Fornelletti.
5 giugno 1882	Garibaldi	Doragrossa.
5 luglio 1942	Gassino	Lauro (primo tratto di detta via).
20 maggio 1889	Genova	S. Francesco d'Assisi, che prima del 19 giugno 1860 era divisa in due vie, S. Francesco d'Assisi e S. Martiniano.
		Vie Private.
19 giugno 1860	Giulio	Fortino. Baluardi di Settentrione.
22 ottobre 1945	Giuria Pietro	Ghiacciaie.
19 giugno 1860	Lagrange	Esposizione.
30 maggio 1879	Magenta	Conciatori. Ginnastica.
16 marzo 1908	Manno Giuseppe	Rossini, fra i corsi Regina Margherita e Siena.

DATA cui fu stabilita l'attuale denominazione	DENOMINAZIONE ATTUALE	DENOMINAZIONE PRECEDENTE
30 maggio 1879	Maria Vittoria	S. Filippo, da piazza S. Carlo sino alla piazza Carlo Emanuele I. Soccorso, da piazza Carlo Em. I al corso Lungo Po: prima del 19 giugno 1860 parte di detta via era denominata, via dei Tintori.
22 ottobre 1945	Martini Luigi	Casa Benefica.
5 luglio 1882	Mazzini	Borgo Nuovo.
5 luglio 1942	Mercantini Luigi	S. Dalmazzo, a giorno di via Cernaia.
30 maggio 1879	Melchior Gioia	Gioberti, a destra del corso Vitt. Em. II.
16 marzo 1908	Meucci Antonio	Alfieri, tra piazza Solferino e corso Siccardi (a datare dall'ottobre 1909).
27 luglio 1909	Miglietti	S. Chiara, al tratto di detta via a ponente del corso Principe Oddone.
15 gennaio 1857	Milano	D'Italia.
5 luglio 1882	Mille (Dei)	S. Lazzaro.
19 novembre 1894	Monferrato	S. Mauro. Casale, che prima del 16 febbraio 1876 si chiamava Madonna del Pilone.
19 giugno 1860	Montebello	Cannon d'Oro.
19 giugno 1860	Monte di Pietà	Monte di Pietà.
5 luglio 1942	Monteu da Po	Due Buoi.
19 giugno 1860	Napione	Bergera.
19 giugno 1860	Orfane	Lungo Po, a valle del ponte Vitt. Em. I S. Dalmazzo.
4 ottobre 1904	Ornato Luigi	Orfane e Rosario, a destra di via Garibaldi.
19 giugno 1860	Ospedale	Val S. Martino. Ospedale.
21 novembre 1871	Paleocapa	Al Fiume.
30 maggio 1879	Parini	S. Quintino.
19 giugno 1860	Perrone	Massena, a destra del corso Vitt. Em. II.
23 dicembre 1906	Pescatore Matteo	Quartieri, a sinistra di via Garibaldi.
27 luglio 1909	Pier Carlo Boggio	Dei Pescatori
2 giugno 1869	Plana	Principi d'Acaja, al tratto di detta via a giorno del corso Vitt. Em. II.
5 luglio 1942	Pomba Giuseppe	Dei Ripari.
28 ottobre 1868	Ponte Mosca	Bogino, a giorno di via Cavour. Al Ponte. Cappellai.
19 giugno 1860	Porta Palatina	Spirito Santo. Quattro Pietre. Porta Romana.
4 ottobre 1904	Prati Giovanni	Private.
30 maggio 1879	Principe Amedeo	Teatro d'Angennes, che prima del 19 giugno 1860 si divideva in via Verna e Teatro d'Angennes.
29 marzo 1874	Roma	Nuova e di Porta Nuova.
2 giugno 1869	Rossini	Dell'Ippodromo, che prima del 19 giugno 1860 si chiamava via della Posta.
9 maggio 1900	Rovigo	Cesana.
19 giugno 1860	S. Agostino	Stampatori. Partitore.
19 giugno 1860	S. Domenico	Figlie dei Militari. S. Domenico.
16 aprile 1873	S. Francesco da Paola	Meridiana, dalla via Cavour al corso Vitt. Em. II.
19 giugno 1860	S. Massimo	S. Pelagia, divisa prima del 19 giugno 1860 nelle vie Santa Pelagia e Cannon d'Oro.
19 giugno 1860	S. Tommaso	S. Tommaso. Argentieri.
19 giugno 1860	S. Chiara	S. Martino. Santa Chiara.
9 maggio 1900	Savona	Basilica, a sinistra di via Milano.
19 giugno 1860	Siccardi	Mercato.
9 maggio 1900	Treviso	Consolata, a sinistra di via Garibaldi. Meana.
19 giugno 1860	Urbano Rattazzi	Valentino.
5 luglio 1942	Vasco	S. Francesco da Paola, a sinistra di via Po.
19 novembre 1894	Vincenzo Vela	Assietta, a ponente del corso Siccardi.
19 giugno 1860	Viotti	Della Palma.
30 maggio 1879	Virginio	Bogino, a sinistra di via Po.
	Volta	Gazometro, a destra del corso Vitt. Em. II.

DATA cui fu stabilita l'attuale denominazione	DENOMINAZIONE ATTUALE	DENOMINAZIONE PRECEDENTE
20 maggio 1889	Venti Settembre	**Provvidenza**, che prima del 19 giugno 1860 era divisa in via Sacchi (la prima parte di strada a destra del c. Vitt. Em. II) e v. Provvidenza fino via S. Teresa.
		Venti Settembre, da v. S. Teresa a v. Garibaldi, che prima del 12 nov. 1886 si chiamava **S. Maurizio**.
		Seminario, dalla via Garibaldi a p. S. Giovanni.
		Scuderie.
	VICOLI.	
19 giugno 1860	Maria Adelaide	Settentrione.
19 giugno 1860	Scuderie Reali	Scuderie.
19 giugno 1860	Torquato Tasso	S. Lazzaro.

MANDAMENTI

Mandamento I,	Pretura	Dora.
» II,	»	Moncenisio.
» III,	»	Monviso.
» IV,	»	Po.
» V,	»	S. Salvatore.
» VI,	»	Borgo Po.
» VII	»	Borgo Dora.

BORGHI

Denominazione soppressa ma tuttora in uso comune

Borgo Dora,	al nord	della città
» Crocetta,	» sud-ovest	»
» Nuovo,	» sud-est	»
» Po,	» est	»
» S. Salvario,	» sud	»
» S. Secondo,	» sud-ovest	
» Vanchiglia,	» nord-est	»
» S. Donato,	» nord-ovest	»

FRAZIONI E SEZIONI DEL CENSIMENTO 1911

A - Centro.
20 Sezioni urbane

B - Molinette.
1. Centro.
2. Case sparse.

C - Barriera Crocetta.
1. Centro.
2. Case sparse.

D - Martinetto.
1. Borgo Campidoglio.
2. Barriera Martinetto.
3. Tesoriera.
4. Case sparse.

E Barriera di Lanzo e Borgo Vittoria.

F - Barriera di Milano.
1. Borgo Montebianco.
2. Borgo Monterosa.

G - Regio Parco.
1. Regio Parco.
2. Case sparse.
3. Barriera Vanchiglia.

H - Lingotto.
1. Centro.
2. Case sparse.

I - Miraflori.
1. Centro.
2. Case sparse.

K - Drosso e Tre Tetti.
1. Centro.
2. Case sparse.

L - Tetti Varrò.
1. Centro.
2. Case sparse.

M - Pozzo Strada.
1. Pozzo Strada.
2. Borgata Cenisia.
3. Borgate Monginevro e San Paolo.
4. Case sparse.

N - Lucento.
1. Borgata Lucento.
2. Borgata Ceronda.
3. Case sparse.

O - Madonna di Campagna.
1. Centro.
2. Case sparse.

P - Villaretto.
1. Centro.
2. Case sparse.

Q - Bertolla.
1. Bertolla.
2. Abbadia di Stura.
3. Case sparse.

R - Sassi.
1. Centro.
2. Case sparse.

S - Superga.
1. Centro.
2. Case sparse.

T - Mongreno.
1. Centro.
2. Case sparse.

U - Reaglie.
1. Centro.
2. Case sparse.

V - Madonna del Pilone.
1. Madonna del Pilone.
2. Barriera di Casale.
3. Case sparse.

X - Santa Margherita.
1. Centro.
2. Case sparse.
3. Villa della Regina.

Y - Cavoretto.
1. Centro.
2. Ronchi.
3. Case sparse.

Z - S. Vito.
1. S. Vito.
2. Pilonetto.
3. Case sparse.

BORGATE DEL TERRITORIO (Antica denominazione)

Borgata	Frazione (censimentaria)	Sezione (censimentaria)	Località
Abbadia di Stura	Q Bertolla	2. Abbadia di Stura	Oltre l'attuale barr. daziaria di Stura
Basse di Dora	M Pozzo Strada	1. Pozzo Strada	Tra l'attuale barr. della Pellerina e la preesistente barr. del Martinetto.
Bertolla	Q Bertolla	1. Bertolla	Oltre l'attuale barriera di Stura
Campidoglio	D Martinetto	1. Borgo Campidoglio.	Tra l'attuale barr. di Collegno e la preesistente barr. del Campidoglio.
Cavoretto	Y Cavoretto	1. Centro	Oltre l'attuale barr. di Piacenza.
Cenisia	M Pozzo Strada	2. Borgo Cenisia	Tra l'attuale barr. di Francia e la preesistente barr. del Foro Boario.
Drosso	K Drosso e Tre Tetti	1. Centro	Oltre l'attuale barr. di Orbassano.
Gerbido	L Tetti Varrò	2. Case sparse	Tra l'attuale e la preesistente barriera d'Orbassano.
Lingotto	H Lingotto	1. Centro	Tra l'attuale e la preesistente barr. di Nizza.
Lucento	N Lucento	1. Borgata Lucento	Tra l'attuale barr. di Rivoli e la preesistente barr. del Martinetto
Maddalene	G Regio Parco	2. Case sparse	Tra l'attuale barr. di Stura e la preesistente barr. del Martinetto
Madonna di Campagna	O Madonna di Campagna	1. Centro	Tra l'attuale e la preesistente barriera di Lanzo
Madonna del Pilone	V Madonna del Pilone	1. Madonna del Pilone	Tra l'attuale e la preesistente barr. di Casale
Miraflori	I Miraflori	1. Centro	Oltre l'attuale barr. di Susa e la preesistente barr. di Nizza.
Molinette	B Molinette	1. Centro	Tra l'attuale e la preesistente barr. di Nizza.
Monginevro	M Pozzo Strada	3. Borg. Monginevro e S. Paolo	Tra l'attuale barr. del Monginevro e la preesistente barr. di S. Paolo
Mongreno	T Mongreno	1. Centro	Tra il Colle di Superga e quello di Reaglie.
Monte Bianco	F Barriera di Milano	1. Borgo Montebianco	Tra l'attuale e la preesistente barriera di Milano.
Monte Rosa	F Barriera di Milano	2. Borgo Monterosa	Id.
Osterietta	B Molinette	1. Centro	Tra l'attuale e la preesistente barriera di Nizza.
Ponte Trombetta	V Madonna del Pilone	2. Barriera di Casale	Oltre l'attuale barr. di Val S. Martino.
Pozzo Strada	M Pozzo Strada	1. Pozzo Strada	Tra l'attuale e la preesistente barr. di Francia.
Regio Parco	G Regio Parco	1. Regio Parco	Tra l'attuale barr. di Stura e la preesistente barr. del Regio Parco
Reaglie	U Reaglie	1. Centro	Tra la Madonna del Pilone ed il Comune di Pino Torinese.
San Paolo	M Pozzo Strada	3. Borg. Monginevro e S. Paolo	Tra l'attuale barriera di Grugliasco e la preesistente barr. S. Paolo.
San Vito	Z San Vito	1. San Vito	Tra Valsalice e Cavoretto.
Santa Margherita	X Santa Margherita	1. Centro	Colle sovra-stante al Borgo Po.
Sassi	R Sassi	1 Centro	Oltre la Madonna del Pilone lungo la strada di Casale.
Superga	S Superga	1. Basilica	Sulla vetta del Colle omonimo.
Stura	Q Bertolla	2. Abbadia di Stura	Oltre la Stura a ponente della borgata Bertolla.
Tetti Varrò	L Tetti Varrò	1. Centro	Tra l'attuale e la preesistente barr. d'Orbassano.
Tre Tetti	K Drosso e Tre Tetti	2. Case sparse	Oltre l'attuale barr. d'Orbassano.
Val Salice	X Santa Margherita	2. Case sparse	Tra i colli di S. Margherita e di S. Vito.
Val San Martino	V Madonna del Pilone	2. Barriera di Casale	Tra la Madonna del Pilone e S. Margherita.
Villaretto	P Villaretto	1. Centro	Oltre l'attuale barr. di Milano.
Vittoria	E Barr. Lanzo e Borgo Vittoria	Barriera di Lanzo e Borgo Vittoria.	Tra l'attuale e la preesistente barr. di Lanzo

MONUMENTI

Albini P., *professore.* — Busto in marmo, *nel porticato della R. Università, via Po* 17.

Alfieri di Sostegno C., professore. — Busto in marmo, *nel porticato della R. Università, via Po* 17.

Amedeo di Savoia duca d'Aosta. — Fu eretto per sottoscrizione nazionale e inaugurato il maggio 1902. L'esecuzione di esso fu affidata ai scultore comm. Davide Calandra, in seguito a concorso fra 20 scultori italiani, bandito nel 1892. Consta di una statua equestre in bronzo, alta circa metri 5, rappresentante il principe Amedeo che sfodera la sciabola, comandando la carica a Monte Lungo, dove fu ferito. Questa statua è portata da un monolito di granito, di 8 metri (25 tonnellate). La base del monumento è costituita da un grande altorilievo in bronzo, che ne copre tutte le quattro facciate, per uno sviluppo di metri 28. L'altorilievo riproduce in vari gruppi, composti su fondi istoriati, le più spiccate figure di principi sabaudi, che la storia ricordi per speciali virtù. E, nel concetto artistico che informa il monumento, la rievocazione allegorica delle virtù di Casa Savoia, espressa dalla segnente leggenda, dall'artista stesso dettata, e incisa sulla base di granito, che porta la statua: CON L'IDEALE — CON L'ESEMPIO DEGLI AVI. PRODE, GENEROSO, MUNIFICO, PARI NEL SACRIFIZIO E NELLA MAESTÀ. — Sulla facciata del monumento v'è la dedica: AMEDEO DI SAVOIA DUCA D'AOSTA 1902. La statua equestre è stata fusa dal cav. uff. Emilio Sperati, in Torino; l'altorilievo dal cav. Pietro Lippi, in Pistoia. La base e la gradinata sono in granito, estratto dalle cave di Vayes in Val di Susa e provvisto dal cav. Aurelio Stella di Torino. L'opera muraria ed il collocamento furono eseguiti a cura e sotto la direzione del maestro costruttore signor Carlo Frappolli. — *Parco del Valentino, sull'asse del corso Raffaello.*

Amedeo VI detto il Conte Verde. — Gruppo in bronzo modellato dal cav. Pelagio Palagi, fuso in Torino dalla fonderia Colla. — Ha per epigrafe: QUESTO RICORDO DELLA SPEDIZIONE IN ORIENTE DEL CONTE VERDE — FU COMMESSO DAL RE CARLO ALBERTO E DONATO ALLA CITTÀ DI TORINO — PER RICAMBIARLE L'AFFETTUOSA LETIZIA ONDE FECE PIÙ SOLENNI LE NOZZE — DELL'AUGUSTO SUO PRIMOGENITO ALLORA ERA POI DATO INAUGURARE — IL COSPICUO MONUMENTO DI GLORIA NAZIONALE E DOMESTICA — VII MAGGIO MDCCCXLIII. — *Piazza Palazzo di Città.*

Amedeo VIII. — Mausoleo dello scultore Cacciatori, fatto erigere da Carlo Alberto nella Cappella della Santissima Sindone, per deporvi le ossa di questo illustre principe della Dinastia Sabauda.

Amedeo Avogadro. — Illustre fisico e chimico, autore della *Fisica dei corpi imponderabili*. Busto in bronzo dello scultore Pietro Canonica, inaugurato alla presenza di S. M. il Re il 24 settembre 1911. Sul piedestallo è la dedica: AD AMEDEO AVOGADRO — CENTO ANNI DOPO LA SCOPERTA DELLA SUA LEGGE — CHIMICI E FISICI D'OGNI NAZIONE — MDCCCXI-MCMXI. — *Nel giardino Pietro Micca all'angolo della via che anche il suo nome.*

Avogadro di Quaregna A., professore. — Busto in marmo, *nel porticato della R. Università, via Po* 17.

Balbo Cesare, statista. — Statua in marmo dello scultore Vela, innalzata nel 1856. — *Aiuola Balbo, tra le vie Cavour, dei Mille, San Massimo e Accademia Albertina.*

Barutti G., professore. — Busto in marmo, *nel porticato della R. Università, via Po* 17.

Bava Eusebio, generale. — Statua in marmo dello scultore Albertoni, erettagli dall'Esercito Sardo. — *Aiuola Balbo, tra le vie Cavour, dei Mille, San Massimo e Accademia Albertina.*

Beccaria Angelo, finissimo pittore di paesaggio. — Il monumento, opera dello scultore Tancredi Pozzi, rappresenta la *Beneficenza*, l'*Infanzia riconoscente* ed il *Genio della pittura*, la *Beneficenza* sostiene il ritratto del munifico pittore. Le figure furono artisticamente fuse dal cav. uff. Emilio Sperati. Il monumento, inaugurato il 10 settembre 1899 alla presenza di S. M. la Regina Margherita, è posto nel *Giardino dell'Istituto dei Rachitici, corso Firenze* 32, del quale fu insigne benefattore.

Beccaria G. B., professore. — Busto in marmo, *nel porticato della R. Università, via Po* 17.

Beccaria Gio. Battista. — Guglia posta in onore di questo dotto abate in capo a piazza dello Statuto, e per segnare la base dei lavori trigonometrici per il meridiano di Torino, da lui compiuti per ordine di Carlo Emanuele II.

Benso di Cavour Conte Camillo. — Grandioso gruppo in marmo, dello scultore Dupré, inalzato l'anno 1872; oltre alla figura del grande Statista, si trovano altre 10 statue minori in marmo, e nel ornati in bronzo. Il concetto del monumento venne così spiegato: Nel gruppo principale (alto m. 4,35): *L'Italia offre la corona civica al conte Cavour*, il quale nel dipartirsi da questa terra lasciò il suo ricordo scritto nella carta che tiene fra le mani *Libera Chiesa in Libero Stato* — davanti e dietro stanno seduti il *Diritto* e il *Dovere*, concetti del sommo statista: il *diritto* dell'Italia a costituirsi in Nazione, il *dovere* che egli immedesimò, di tutti gli Italiani di adoperarsi per conseguire questo supremo scopo; — ai bianchi su due segmenti circolari stanno, da un lato la *Politica* contrariata, come ai tempi del Cavour, da due partiti, il *sovversivo* ed il *retrivo*, ralligrata da due giovinetti; dall'altro l'*Indipendenza* che spezzò i vincoli della signoria straniera e compose il fascio dell'unità. — Sotto alla statua principale nel granito, sono raffigurate col leone alato e con la lupa che allatta i gemelli Romolo e Remo, Venezia e Roma, come a denotare non avere il Cavour potuto compiere il suo grande concetto di unirle alla famiglia italiana; — i bassorilievi rappresentano *il ritorno delle truppe sarde dalla Crimea* e *il Congresso di Parigi*, — i trofei agli angoli simboleggiano la *Guerra*, la *Marina*, l'*Istruzione*, l'*Industria*, l'*Agricoltura*, e il *Commercio*, da lui instaurati come Ministro; nel fregio superiore sono gli stemmi delle Provincie che hanno contribuito ad inalzare il monumento; — sui due grandi scudi stanno l'arma di Casa Savoia e della famiglia Cavour. — Il monumento è alto metri 14.20 e misura alla base metri 36. — *Piazza Carlo Emanuele II*, detta *Carlina*.

— Altra statua esiste nel *Palazzo della Camera di Commercio*.

Bertini, professore. — Busto in marmo, *nel porticato della R. Università, via Po* 17.

Berutti Giuseppe. — Insigne medico e filantropo, fondatore dell'Ospedale Maria Vittoria in Torino, ideatore e propugnatore dell'Ospizio Marino Piemontese. Busto in bronzo, opera dello scultore Luigi Calderini, solennemente inaugurato il giorno 3 giugno 1912 alla presenza di S. A. R. il Duca d'Aosta, oratore S. E. Paolo Boselli. — *Nel giardino d'ingresso dell'Ospedale Maria Vittoria, in via Cibrario.*

Bodoni Giambattista, sommo tipografo saluzzese (1740-1813). — Artistico busto, opera e dono dello scultore cav. G. Ambrosio. — *Nella sala della R. Scuola Tipografica, via Carlo Alberto* 39.

Boggio P. C., professore. — Busto in marmo, *nel porticato della R. Università, via Po* 17.

Bona Bartolomeo. — Senatore del Regno. Ministro dei Lavori Pubblici nel Gabinetto Cavour. Uomo di febbrile attività e integrità che ebbe pari il genio e la modestia: Direttore Generale delle Ferrovie e nelle sue [illegible] il governo delle Strade Ferrate fu presidio [illegible] meraviglioso non meno che alla prosperità alla indipendenza della Nazione». — *Sotto l'atrio della stazione di fronte al busto di Palecapa* (1791-1876).

Bon Compagni C., professore di scienze giuridiche, politiche e sociali. — Statua in marmo del Dini, *nel cortile della R. Università, via Po* 17.

Bon della Alessandro, dottore e scrittore popolare, [illegible]ifico e liberale. — Busto in bronzo postogli dagli [illegible]ori nel 1871. — *Aiuola di via Quattro Marzo.*

Bottero G. B. — È opera dello scultore G. Tabacchi. La statua in bronzo del Bottero, in piedi, [illegible] su un plinto di granito che di poco s'eleva [illegible]suolo. Tiene nella mano destra la *Gazzetta del [illegible]*, e colla sinistra sembra affermare e commentare il suo pensiero. — Il Bottero nacque a Nizza Marittima il 16 dicembre 1822; studiò in Torino, [illegible]laureò in medicina, quindi *emigrò*, com'egli soleva dire, dal campo della scienza per passare a quello del giornalismo politico, fondando col Govean la *Gazzetta del Popolo*, che fu poi tutta la sua vita. — [illegible] Consigliere Comunale di Torino e Deputato al Parlamento Subalpino. Dedicò alla causa della libertà e dell'indipendenza d'Italia tutto il suo ingegno e l'opera sua. — Morì in Torino il 16 novembre 1897. Il monumento [illegible] venne eretto per sottoscrizione pubblica ed inaugurato il 12 novembre 1899. — *Aiuola di via Quattro Marzo.*

Bricco G., professore. — Busto in marmo, *nel porticato della R. Università, via Po* 17.

Brofferio A., deputato eloquentissimo, scrittore di cose patrie, giureconsulto e poeta. — Statua in marmo inauguratasi il 28 maggio 1871. — *Giardino della Cittadella.*

Capellina D., professore. — Busto in marmo, *nel porticato della R. Università, via Po* 17.

Carlo Alberto. — Monumento equestre con bassorilievi e ornamenti in bronzo, rappresentanti un *artigliere*, un *granatiere*, un *bersagliere* ed un *lanciere* del 1848. Ai quattro lati stanno sedute statue, pure di bronzo, simboleggianti l'*Indipendenza*, la *Libertà*, la *Giustizia* ed il *Sacrificio*. — Lavoro dello scultore Marochetti, inalzato nel 1861, *sulla piazza Carlo Alberto.*

Altro monumento a Carlo Alberto, dello scultore Vela, v'ha *sullo scalone del Palazzo Reale*. Altro, dello scultore G. B. Cevasco, *sullo scalone del Palazzo Madama;* infine la statua, dello scultore Cauda, *sotto portici del Palazzo Municipale.*

Carlo Emanuele II. — Mausoleo dello scultore Simoncarli, fatto erigere da Carlo Alberto nella *Cappella della Santissima Sindone* per deporvi le ossa di questo illustre principe della Dinastia Sabauda.

Carlo Emanuele III. — Statua in marmo dei fratelli Collino, *all'ingresso della R. Università, via Po* 17.

Cassinis G. B., giureconsulto. — Statua in marmo dello scultore Odoardo Tabacchi, eretta nel 1873. — *Giardino della Cittadella.*

Castore e Polluce. — Pregevolissime statue equestri in bronzo, modellate dallo scultore lombardo Abbondio Sangiorgio. — *Piazza Castello, al centro dell'artistica cancellata fronteggiante il Palazzo Reale.*

Cattone Paolo. — Statua in marmo dello scultore Dini, eretta dalla Direzione del R. Ospizio di Carità a questo suo insigne benefattore, *nello spazioso cortile dell'Ospizio medesimo in corso Stupinigi.*

Cavalli Giovanni, generale d'Artiglieria; busto in bronzo fuso nell'*Arsenale*, posto nel cortile del [illegible]uo, inauguratosi il 4 dicembre del 1883 alla [illegible]a di colui che pe' suoi studi fu una delle [illegible]orie del Corpo d'Artiglieria.

Chiò F., professore. — Busto in marmo, *nel porticato della R. Università, via Po* 17.

Cibrario L., professore. — Busto in marmo, *nel porticato della R. Università, via Po* 17.

Conquistatore (Il). — Nel giardino d'una palazzina privata a ovest del Monumento a Vittorio Emanuele II, soffre alla vista del pubblico questa bellissima statua equestre di Davide Calandra. L'autore con arte geniale e squisita di concezione e d'insieme, rappresenta in bronzo un cavaliere del medioevo che, giunto sul margine d'un dirupo, ricolo sugli arcioni, la destra impugnante una lunga lancia, fissa a l'orizzonte lo sguardo acuto. — *Angolo corsi Siccardi e Vittorio Emanuele II.*

Consul Giuseppe, insigne benefattore del Regio Ospizio di Carità. — Statua in marmo dello scultore Della Vedova, *nel cortile dell'Ospizio stesso, in corso Stupinigi.*

Corte A., professore. — Busto in marmo, *nel porticato della R. Università, via Po* 17.

Cottolengo (Canonico), insigne benefattore dei poveri, fondatore dell'Istituto omonimo. — Statua in marmo dello scultore Bruneri, posta nella nicchia sovrastante l'arco, *in fondo di via Ariosto.*

Crimea (Monumento commemorativo della spedizione in). — Autore del progetto di questo bel monumento è il comm. Luigi Belli. — Esso consiste in un obelisco di granito su una base quadrangolare larga metri 9; l'altezza totale è di metri 18. È ornato da un gruppo di tre figure di cui quella al centro rappresenta la figura muliebre del *Piemonte* tenendo nella destra l'emblema della *Vittoria*, fiancheggiata a destra e sinistra da un bersagliere e un marinaio rappresentanti l'*Esercito* e la *Marina*. Lo zoccolo è decorato degli stemmi delle Potenze alleate, il bassorilievi ed iscrizioni unite agli angoli mediante gruppi di palme rappresentano la *Battaglia della Cernaia* e l'*Assedio di Sebastopoli*; in ultimo l'obelisco, sulla cui facciata anteriore leggesi: A RICORDO DELLA SPEDIZIONE DI CRIMEA MDCCCLV MDCCCLVI, e nella posteriore: AI — PRINCIPI — ESERCITO — ARMATA — MUNICIPIO — CITTADINI — ERESSERO — MDCCCLXXXXII. — *Sul prolungamento del corso Vittorio Emanuele II, oltre Po; fronteggia il Ponte Umberto I.*

De Filippi F., professore. — Busto in marmo, *nel porticato della R. Università, via Po* 17.

De Gerbaix de Sonnaz Ettore, generale. — Statua in bronzo modellata dallo scultore Dini e fusa nell'officina Papi di Firenze; inauguratasi il 23 dicembre 1883. — *Piazza Solferino.*

Dionisio M. G., professore. — Busto in marmo, *nel porticato della R. Università, via Po* 17.

Emanuele Filiberto. — Grandioso Monumento equestre in bronzo, con due bassorilievi rappresentanti la *Battaglia di S. Quintino* e la *Pace di Cateau Cambrésis* (1559), capolavoro dello scultore Carlo Marochetti. Al lato sud si legge: EMANVEL . FILIBERTO . CAROLI . III . F. . ALLOBROGVM . DVCI . REX . CAROLVS . ALBERTVS . PRIMVS . NEPOTVM . ATAVO . FORTISSIMO . VINDICI . ET . STATORI . GENTIS . SVAE . AN . MDCCCXXXVIII. Al nord: VICTOR . AD . AVG . VEROMANDVOR. . SVBALP . REGIONE . IN . VIRTVTIS . PRETIVM . RECEPTA — VRBEM . INGREDITVR . IVRE . VETERIS . PRINCIPATVS — ET . CIVIVM . STVDIO . SVAM . POPVLIS . PACEM — REDDITVRVS — XIX . KAL . IAN . AN . M . D . LXII. — *Piazza S. Carlo.*

— Altra statua in marmo dello scultore Santo Varni, *sullo scalone del Palazzo Reale.*

— Altra statua *nella Cappella della SS. Sindone.*

— Due busti *nella R. Pinacoteca.*

— Mausoleo dello scultore Marchesi, fatto erigere da Carlo Alberto *nella Cappella della SS. Sindone*, onde raccogliere le ossa di questo illustre principe e condottiero Sabaudo.

Eugenio di Savoia, il principe liberatore di Torino nel 1706, statua in marmo del Simonetta, donata al Municipio dal cav. Mestrallet nel 1858. — *Facciata del Palazzo Municipale.*

— A questo principe venne eretta altra statua equestre in alto rilievo, dello scultore Andrea Bonino, sulla fronte del tempio di N. S. della Salute in Borgo

Vittoria, dono di S. M. la Regina Margherita di Savoia come ricordo [illegible] nella memoranda [illegible] 7 [illegible] 1706.

Ferdinando di Savoia, duca di Genova. — Statua equestre in bronzo, con bassorilievi, modellata dallo scultore Balzico, fusa nell'officina Papa a Firenze. Porta le due seguenti epigrafi: Nella parte anteriore: FERDINANDO DI SAVOIA — DUCA DI GENOVA — ELETTO A MORIRE IL CAVALLO — NELLA BATTAGLIA DI NOVARA — APPI VENDICARE — COL VALORE — L'INGIURIA DELLA FORTUNA. Nella posteriore: VITTORIO EMANUELE II — RE D'ITALIA — TESTIMONE DELLE PROVE — CONFERMÒ — CON MEMORE AFFETTO — L'ANNO 1857. *Piazza Solferino.*

— Altra statua in marmo dello scultore Dini, donata al Municipio dal cav. Mestrallet nel 1858. *Facciata del Palazzo Municipale.*

Ferraris Galileo. — È opera dello scultore Luigi Contratti. Inaugurata il 17 maggio del 1907, si compone della statua in bronzo di Galileo Ferraris dalla caratteristica figura pensosa fortemente piantata sul piedestallo di granito, a cui nella facciata principale si addossa, in ardita e vigorosa nuovenza artistica, la geniale figura simbolica della *Verità* che fu sempre, con tanta intensità di lavoro e di speculazione scientifica, ricercata, studiata e trovata dall'inventore del *campo magnetico rotante* sui lati, ed a tergo del piedestallo esplicansi, con brevi scritte e bassorilievi in bronzo, le manifestazioni più cospicue della vita scientifica di Galileo Ferraris, al quale la Patria e la Scienza hanno tributato un posto accanto a quelli eccelsi del Volta e del Paccinotti. — *In piazza Castello, nell'ovale lungo il lato meridionale del Palazzo Madama.*

Flecchia Giovanni, glottologo e radiarista. — Busto in marmo dello scultore Lusardi, *nello stanziato dell'Accademia delle Scienze.*

Gallo Luigi, insigne cultore di scienze medico-chirurgiche. — Statua in marmo del Vela, *nel cortile della R. Università, via Po* 17.

Garibaldi Giuseppe. — Monumento inaugurato si il 6 novembre 1887. Ne fu autore il commendatore O. Tabacchi. Costituisce la base un masso granitico, intagliato, ridotto alla forma generale d'un piedestallo. Il dado del basamento è ridotto a finimento su tre faccie. Sulla faccia anteriore in caratteri di bronzo è l'iscrizione: TORINO A GARIBALDI MDCCCLXXXVII. Sulla faccia rivolta a nord: I MILLE. La faccia sud reca lo stemma di Torino in bronzo. In basso sono accennate poche modanature che si perdono nel masso rozzamente sbozzato. Su questa larga base stanno due magniche figure decorative. Davanti verso l'estremità destra la statua della *Libertà* tenendo nella destra il fascio delle verghe colla scure, nella sinistra la bandiera. Nel lato sinistro è rappresentato un bellissimo leone ringhiante. La figura di Garibaldi sorge gentile e maestosa, la spada impugnata verso le due estremità, il *poncho* svolazzante al vento, la testa arditamente eretta. La statua in bronzo venne fusa del cav. uff. Emilio Sperati, e fu la prima opera colossale fusa in Torino col sistema a cera perduta. — *Sul corso Cairoli, di prospetto alla via dei Mille.*

Genocchi Angelo, professore, matematico. — Busto in marmo dello scultore Ginotti, *sotto il porticato dell'Accademia delle Scienze.*

Gioberti Vincenzo, filosofo. — Statua in marmo, dello scultore Albertoni, con bassorilievo rappresentante la *Religione* che scaccia l'*Ipocrisia*. Vi si legge: 1. VINCENZO GIOBERTI — SOMMO FILOSOFO — FORTISSIMO PROPUGNATORE — DEL PRIMATO E DELL'INDIPENDENZA — D'ITALIA. — 2. GLI ITALIANI D'OGNI PROVINCIA — MDCCCLIX. — *Piazza Carignano.*

— Altro busto in marmo, *nel porticato della R. Università, via Po* 17.

Giulio C. I., professore. — Busto in marmo, *nel porticato della R. Università, via Po* 17.

Govean Felice. — Monumento in bronzo 10 metri, largo 6, dello scultore Francesco S. Esso è costituito da un gran busto e da una gr statua, rappresentante questa un vigoroso *al della Libertà*, simboleggiante il *giornalismo*. Il b [illegible] del Govean fervido e valente giornal che col Bottero fondò la *Gazzetta del Popolo* altre figure simboliche sono in basso rilievo e [illegible] l'*Unione*, la *Fratellanza* e l'*Indipenda* [illegible] inaugurato il 10 giugno 1906. — *Sull'incrocio* [illegible] *Madama Cristina, Belfiore e Petrarca.*

La Farina Giuseppe. — Statua in marmo scultore Auteri, di Firenze. Vi si legge: A GIUS LA FARINA — STORICO ILLUSTRE — ANTESIGN E STRENUO PROPUGNATORE — DELLE ANTICHE LIBERTÀ D'ITALIA — XX ANNI DOPO LA SUA MORTE V SETTEMBRE MDCCCLXXXIII. — *Piazza Solferino.*

Lagrange Gius. Luigi (de La Grange matematico. — Statua in marmo dello sc Albertoni, innalzata nell'anno 1867. — *P Lagrange.*

La Marmora Alessandro, generale, fond dei bersaglieri. — La statua, opera del valente tore Cassano da Trecate, posa sopra un pied di granito rosso di Baveno. Il Generale è ra sentato nell'atto d'aver allora alzata la sguaina sciabola e di muovere risoluto all'assalto. Il p del monumento è accresciuto dai bassorilievi Dini, rappresentanti, quello a sinistra, *il fatto d di Goito con nel centro un gruppo di bersaglier massimo, la casa della Giraffa da cui piovera il micidiale dei Tirolesi, ed Alessandro La Marm cavallo;* quello di destra rappresenta *la mo generale in Crimea su umile letto da campo, lati il cappellano Don Ciocchetti che ne conforto nosa agonia, il fratello Alfonso, il dottore Comis atto di esplorare il polso, e il colonnello dei bers Alessandro de St-Pierre.* I contorni del pied sono tutti ornati di graziosi fregi in bronzo tonio Galli. Le epigrafi, del prof. Bini, sul d dicono: AD ALESSANDRO FERRERO DELLA MA ESERCITO E CITTADINI M. L. 1867 — dalla opposta: I BERSAGLIERI SUA CREAZIONE E SUO IMMORTALE CAPITANÒ NELLE PRIME BATTAGLIE PATRIA RISORGENTE NELLA LONTANA TAURI MEZZO A SOLDATI ITALIANI LÀ A NICOVE ACCORSI FIERO MORBO LO SPENSE 1855. *della Cittadella, al principio di via Cernaia*

La Marmora Alfonso. — Monumento inaugurato si il 25 ottobre 1891. Ne fu autore il Stanislao Grimaldi. — Il La Marmora è a cav divisa da generale, in atto di chi scorge un p e corre alla difesa: colla sinistra stringe le redi destra brandisce la sciabola. Il busto pro nunzi. l'espressione del volto somiglianti mossa del cavallo che drizza le orecchie le narici danno una grande evidenza al dell'artista. — Il piedestallo venne pure id Grimaldi e disegnato e diretto dall'ing. È in granito di Baveno. I quattro angoli son sati da quattro mensoloni sporgenti, sormon teste di leone in bronzo ornate di foglie anch'esse in bronzo. Questo ragguardevol mento, fuso col concorso del Governo, fu fa R. Arsenale di Torino, col sistema a cera Il conte Stanislao Grimaldi del Poggetto l'opera sua artistica senza alcun compenso; marchese T. Ferrero La Marmora, munificen contribuì a completare la somma occorren lati si leggono le seguenti epigrafi: Lato TORINO DECRETAVA IL GENNAIO MDCCC INTERPRETE DELLA RICONOSCENZA NAZIO Lato sinistro: ALFONSO FERRERO DELLA M — PROPUGNATORE INSIGNE DELL'UNITÀ N — RIORDINATE LE PATRIE MILIZIE — RIS NELLA CRIMEA LE FORTUNE D'ITALIA — NUANDO A CAPO DEL GOVERNO L'OPERA DI CAVOUR. — *Piazza Bodoni.*

Liveriero E., professore. — Busto in ma *portivato della R. Università, via Po* 17.

Manin Daniele, dittatore veneto. — Statua in marmo del Vela. Sul piedestallo dalla parte sud legge: A DANIELE MANIN VENEZIANO — CHE DITTATORE IN PATRIA — MEGLIO CHE DITTATORE IN ESILIO — PREMEDITÒ L'ITALIA FUTURA — ITALIANI FRANCESI L'A. MDCCCLXI — QUARTO DELLA SUA MORTE. *Aiuola Balbo, tra le vie Cavour e dei Mille, S. Massimo e Accademia Albertina.*

Martini L., professore. — Busto in marmo, *nel chiostro della R. Università, via Po* 17.

Massimo d'Azeglio, pittore, soldato e statista. Statua in bronzo dello scultore Balzico fusa alla fonderia Muller di Monaco ed innalzata nel 1873. Nella parte anteriore porta: PER TRAMANDARE AI VENTURI — IL NOME ILLUSTRE DI MASSIMO D'AZEGLIO — RE VITTORIO EMANUELE II — CHE L'EBBE MINISTRO IN TEMPI DIFFICILISSIMI — E LO CHIAMÒ — IL MUNICIPIO TORINESE I MOLTI CITTADINI — ALZARONO QUESTO MONUMENTO. — Nella posteriore leggonsi due massime tolte dalle sue opere ed al suo testamento. — *Avanti la Stazione di Porta Susa.*

Maurizio e Lazzaro (I Santi). — Statue in marmo dei professori Simonetta e Albertoni. *Alla facciata della Basilica Magistrale in via Milano.*

Merlo F., professore. — Busto in marmo, *nel porticato della R. Università, via Po* 17.

Minerva. — Statua di Vincenzo Vela, nel palazzo del Museo Civico, Sezione Arte Moderna. — *Via Siccardi* 30.

Modena Gustavo, celebre artista drammatico. Busto in marmo dello scultore L. Bistolfi. Al piedestallo si legge: GUSTAVO MODENA — PER FIEREZZA D'INGEGNO — PER CARITÀ DI PATRIA — PER INTEGRITÀ DI VITA — DEGNO D'ACCOMPAGNARSI COI MAESTRI L'ARTE SCENICA ADERSE — A MAGISTERO SUPREMO — DI VERITÀ, DI VITA, DI BELLEZZA — ADORABILE ESEMPIO — A IMITATORI ED EMULI — VERA GLORIA BRAMOSI — 1803-1861. — *Aiuola Balbo, tra le vie Cavour e del Mille, S. Massimo e Accademia Albertina.*

Monumento all'Esercito Sardo. — Statua in marmo rappresentante un *Alfiere*, dello scultore Vincenzo Vela, offerta dai Milanesi nel 1857 alla città di Torino. — *Piazza Castello davanti al Palazzo Madama, di prospetto a via Garibaldi.*

Monumento del 1821. — Guglia con ornati in bronzo posta in principio del *corso del Valentino* dai Veterani e dal Municipio nel 1873 a ricordo [illegible] vi l'11 marzo 1821 fu « giurata la libertà d'Italia ».

Monumento Nazionale. — Vedi Mole Antoniana, pag. 202.

Moriondo Luigi, illustre tipografo. — Busto in bronzo, opera dello scultore Arturo Stagliano, inaugurato il 21 giugno 1915. — *Nei locali della Scuola Tipografica e di Arti affini.*

M. V. della Consolata. — Statua di marmo di alta m. 2,56, posta sopra colonna di granito della cava detta *La Balma* su quel di Biella. È dello scultore torinese Bogliani, eretta per voto del Corpo decurionale nel 1835 in ringraziamento dell'esser la città scampata dall'epidemia del colera. L'altezza complessiva del monumento è di 15,45. — *Piazzetta della Consolata.*

Nicolis di Robilant conte Carlo, generale d'esercito, ambasciatore. — Statua in bronzo dello scultore Ginotti, fusa dall'artista Corrado Betta: l'opera pregevolissima inauguratasi nel maggio 1900. Nei lati del basamento sta scritto: MUTILATO A NIZZA — SCRISSE COL SANGUE — LA PRIMA PAGINA DELLA SUA VITA MILITARE — SOLDATO, AMBASCIATORE, MINISTRO — SEMPRE — CON ALTO ILLUMINATO SENTIMENTO — DELL'ONORE E DEL DOVERE — SERVÌ — LA PATRIA IL RE. — PER SOTTOSCRIZIONI PUBBLICHE — INIZIATORE IL CIRCOLO CENTRALE DI TORINO. — *Nei giardini di piazza Cavour.*

Paleocapa Pietro, ingegnere e ministro. — Statua in marmo dello scultore Odoardo Tabacchi. — *Piazza Paleocapa.*

— Busto in marmo all'entrata della sala d'aspetto di prima classe nella Stazione Centrale di Porta Nuova. Si legge sul piedestallo: A PIETRO PALEOCAPA — PRESIDENTE IL CONSIGLIO D'AMMINISTRAZIONE PER LE FERROVIE ALTA ITALIA — I COLLEGHI RIVERENTI ED AFFETTUOSI.

Paravia P. A., professore. — Busto in marmo, *nel porticato della R. Università, via Po* 17.

Patria (Alla). — Bel monumento allegorico, sul *piazzale fronteggiando la chiesa della Madonna di Campagna* (V. Dintorni di Torino, pag. 215).

Pepe Guglielmo, generale napoletano. — Statua in marmo dello scultore Stefano Butti, innalzatagli dalla consorte di lui Marianna Coventry-Pepe il 1858, auspice il Municipio Torinese. — *Piazza Maria Teresa.*

Pescatore Matteo, dotto giureconsulto. — Statua in marmo del Tabacchi, *nel cortile della R. Università, via Po* 17.

Pes di Villamarina Salvatore, statista insigne. — Busto in bronzo dello scultore Tabacchi, e fuso a cera perduta dal cav. uff. Emilio Sperati, sopra colonna di granito dello scultore Casetti, con ornati e piastrone in bronzo portante la dedica. *Aiuola Balbo, rimpetto al N. 22, via dei Mille.*

Peyron A., professore. — Busto in marmo, *nel porticato della R. Università, via Po* 17.

Altro busto, *nel porticato dell'Accademia delle Scienze, nel palazzo e via omonimi.*

Pietro Micca. — Pregevolissima statua in bronzo dello scultore Giuseppe Cassano da Trecate, colata nella R. Fonderia di Torino. Nella parte anteriore si legge: PIETRO MICCA — DI ANDORNO SAGLIANO — SOLDATO MINATORE — NEI CAVI DELLA CITTADELLA DI TORINO — A DÌ 30 AGOSTO 1706 — ALL'IMMINENTE IRROMPERE DEI NEMICI — CONSCIO DI CERTA ROVINA — ACCESE LE POLVERI — E COL SACRIFICIO DELLA VITA — PECE SALVA LA PATRIA. Nella posteriore: PER DECRETO — DEL PARLAMENTO ITALIANO — E DEL MUNICIPIO DI TORINO — AUSPICE — LA SOCIETÀ PROMOTRICE — DELLE BELLE ARTI — 1 GIUGNO 1864. — *Davanti al Mastio della Cittadella.*

Altro monumento a questo eroico Soldato trovasi nel *cortile dell'Arsenale, via Arsenale* 24, fatto erigere da Carlo Alberto nel 1834 per opera dello scultore Bogliani Giuseppe.

Pio IX. — Monumento in marmo dello scultore Francesco Confalonieri. — *Nella chiesa di S. Giovanni Evangelista, corso Vittorio Emanuele II*, 15.

Piria Raffaele, professore. — Busto in marmo, *nel porticato della R. Università, via Po* 17.

Plana Giovanni, insigne matematico ed astronomo. — Statua in marmo dello scultore Albertoni, *sotto il porticato dell'Accademia delle Scienze.*

Altro busto in marmo, *nel porticato della R. Università, via Po* 17.

Pomba Giuseppe, insigne promotore della coltura nazionale, come libraio ed editore intelligentissimo. Fondatore della Biblioteca Civica. — Busto in marmo dello scultore cav. G. Ambrosio. — *Nella sala d'ingresso della Biblioteca Civica.*

Precerutti E., professore. — Busto in marmo, *nel porticato della R. Università, via Po* 17.

Principe Tommaso. — Mausoleo dello scultore Gaggini, fatto erigere da Carlo Alberto nella *Cappella della SS. Sindone*, per deporvi le ossa di questo illustre principe di Savoia.

Provana Andrea. — Statua in marmo del professor Simonetta. — *Sullo scalone del Palazzo Reale.*

Rayneri A., professore. — Busto in marmo, *nel porticato della R. Università, via Po* 17.

Riberi Alessandro, medico-chirurgo. — Statua in marmo, *nel cortile della R. Università, via Po* 17.

Ricotti Ercole, insigne storiografo. — Busto in marmo del Della Vedova, *sotto il porticato dell'Accademia delle Scienze.*

Schina M., professore. — Busto in marmo, *nel porticato della R. Università, via Po* 17.

Sclopis Federico, statista insigne e valoroso scienziato, nato a Torino il 10 gennaio 1798 e morto l'8 marzo 1878. — Statua in bronzo dello scultore Rubino cav. Edoardo, fusa da Corrado Betta. Fu inaugurata il 15 agosto 1905. Essa è sostenuta da un'artistica base di granito. Vi sono quattro bassorilievi legati agli angoli superiori l'uno all'altro da fregi di lauro. Quello sul fronte rappresenta l'*Indipendenza* col celebre motto: *Italiam quaero patriam;* quello della parte posteriore rappresenta la *Giustizia* col motto: *Io Justitia pax;* due sui lati indicano i punti culminanti della vita dello statista, cioè la cooperazione sua alla carta statutaria del nostro paese e la lettura della sentenza arbitrale dell'Alabama ai colleghi di Ginevra. L'epigrafe dettata dal prof. comm. Costanzo Rinaudo è la seguente: A FEDERICO SCLOPIS DI SALERANO — PER NOBILTÀ DI MENTE E D'ANIMO — CHIAMATO AI PIÙ ALTI UFFICI — NELLA MAGISTRATURA, IN PARLAMENTO — NEI CONSIGLI DELLA CORONA — DELLA PROVINCIA, DEL COMUNE — NEI MAGGIORI ISTITUTI SCIENTIFICI — MDCCCCV. — *Giardino della Cittadella.*

Sella Quintino. Statua in bronzo dello scultore C. Reduzzi. Sul piedestallo si legge: QUINTINO SELLA — SCIENZIATO E STATISTA INSIGNE — PROMOSSE LA FONDAZIONE DI QUESTA SCUOLA — E PRIMO VI PROFESSÒ MINERALOGIA NEGLI ANNI MDCCCLXI E MDCCCLXII. — *Sul piazzale del Castello del Valentino, Scuola degli Ingegneri ed Architetti.*

Siccardi. — Obelisco eretto il 4 marzo 1853. Porta i nomi di tutti i Comuni che concorsero all'erezione del monumento, in ricordo dell'abolizione del Foro ecclesiastico. — *Piazza Savoia.*

Sobrero Ascanio. — Celebre chimico, scopritore della nitroglicerina. — Monumento in bronzo e marmo opera degli scultori Ceragioli e Biscarra, fuso dall'artista Corrado Betta. Inaugurato il 31 maggio 1914, presente S. A. R. il conte di Torino. — *In piazza S. Martino, rimpetto alla stazione di Porta Susa.*

Teja Casimiro. — Opera ben riuscita dello scultore Rubino, torinese, in onore non solo del valoroso caricaturista, ma anche del giornale che riassunse tutta la sua vita di artista. Infatti vedesi riprodotto l'antico torso di Pasquino. L'erma che lo regge è decorata dall'effigie del Teja ed è cinta a due terzi di altezza e per tutti gli altri lati da una vaga fascia appena accennata in cui è scritto il motto ed il simbolo (una faccia che abbocca una penna) della satira. — *Corso Cairoli.*

Timermans G., medico-chirurgo. — Statua in marmo del Dini, *nel cortile della R. Università, via Po* 17.

Traforo del Frejus. Monumento commemorativo del). — A ricordare ai posteri l'opera del Traforo delle Alpi decretato dal Parlamento Subalpino nel 1857 e terminato nel 1871, venne inalzato, per iniziativa delle Società Operaie. Esso è formato con rocce di quarzite estratte dall'istessa Galleria del Fréjus: sui fianchi stanno in attitudini diverse alcuni Titani (in pietra di Viggiù), immagini della forza brutale soggiogata dal Genio della scienza, il quale scrive a caratteri d'oro sulla cima i nomi dei tre ingegneri ardimentosi che ne diressero i lavori: *Germano Sommeiller* (1815-1871), *Severino Grattoni* (1816-1876), e *Sebastiano Grandis* (1817-1892). — Il monumento ideato dal conte Panissera, fu modellato dallo scultore Belli ed eseguito dagli allievi della R. Accademia Albertina, sotto la direzione dei proff. Biscarra, Ardy e Tabacchi, il quale modellò pure la statua del *Genio alato*, fusa con rara perfezione nel R. Arsenale di Torino. L'inaugurazione ebbe luogo il 26 ottobre 1879. — *Piazza dello Statuto.*

Umberto I. — Monumento-ricordo eretto, per iniziativa popolare e privata sottoscrizione, sul *piazzale di Superga;* è opera dello scultore comm. T... credi Pozzi. — Per la descrizione del Monumen... vedi *Superga* (Dintorni di Torino) a pag. 217.

Vallauri Tommaso, illustre latinista. — Bus... in marmo dello scultore Canonica, *sotto il porti... dell'Accademia delle Scienze.*

Valperga di Caluso, professore. — Busto... marmo, *nel porticato della R. Università, via Po.*

Vasco G. B., professore. — Busto in marmo, *porticato della R. Università, via Po* 17.

Vincenzo Vela. Scultore valente: autor... opere invidiate, moltissime delle quali abbi... la nostra città. Egli fu maestro del nostro mag... istituto d'arte. — Torino gli innalzava, il 26 ...vembre 1911, un monumento degno dell'artista ...signe che ricorda. Il maestro è rappresentato nell'... di lavorare alla sua opera *Napoleone morente*, ... concepito e compinto dal conte Annibale Gala... — *Sorge nel giardino frodeggiante il Museo ... d'arte moderna, sul corso Siccardi, nell'area ...pata dalla statua della Minerva,* opera del Vela st...

Vittorio Amedeo I. Statua equest... bronzo, su cavallo di marmo bianco che cal... due figure di schiavi. Il tutto modellato da A... Rivolta, romano, che scolpì la parte in marm... statua fu gittata da Federico Vanelli, fusa... maestro di getti delle artiglierie ducali per ... di Carlo Emanuele I, che voleva innalzare a... monumento al padre suo Emanuele Filiberto. Questo monumento rimase abbandonato nei ...gazzini del palazzo dei duchi sino al 1663, nel ... anno ristaurandosi il palazzo e compiendosi la ... dall'architetto conte Amedeo di Castellamonte ... le nozze di Carlo Emanuele II con Maddalena ... cesca di Valois, fu dal Duca fatto innalzare nel ... ora si vede, dedicandolo al padre suo Vi... Amedeo I. Ma il monumento era in contraddi... con la epigrafe, dettata dal Thesauro, e che ... così: DIVI VICTORIS AMEDEI — BELLICAM FO... DINEM, — ET INFLEXV, INSTITIAE RIGORE... METALLO EXPRESSUM VIDES. — TOTVM AN... VIDERES — SI VELOX INGENIVM, — FLEXI... CLEMENTIA, — EXPRIMERE METALLV. POSSET ... tolta perciò alla statua la testa di Emanuele Filib... rigettata come era in uso allora separatamen... surrogata con quella di Vittorio Amedeo I ... lata e fusa da La Fontaine, scultore, fondit... intagliatore della Zecca ducale, nell'aprile del ... Questa è la storia del monumento conosciu... sotto il nome di CAVALLO DI MARMO. — *Sullo ... del Palazzo Reale.*

Vittorio Amedeo II. — Statua equest... alto rilievo dello scultore Andrea Bonino ... sulla fronte del tempio di N. S. della Salute in ... Vittoria dono di S. M. la Regina madre Marg... di Savoia come ricordo degli ultimi episodii ... nuti della memoranda giornata 7 settembre 1706 — Altra statua in marmo dei fratelli Collino ... *gresso della R. Università, via Po* 17.

Vittorio Emanuele I. — Statua in marm... scultore Gaggini. — *Piazza Gran Madre di D...*

Vittorio Emanuele II. — Monumento gra... donato alla città di Torino da S. M. Umb... Ne fu autore il cav. uff. Pietro Costa, ma fu ul... per cura del Municipio ed inaugurato solenn... il 9 settembre 1899. — La statua di Vittori... nuele, in bronzo, alta 9 metri, sorge su quat... lonne doriche di granito di Baveno, che s'inn... a circa 25 metri dal suolo. — Ai piedi d... samento, ai quattro lati, sono quattro stat... legoriche, pure in bronzo: l'*Unità*, prospic... collina; il *Lavoro*, prospicente le Alpi; la *P...* verso mezzodì, e la *Libertà*, verso mezzan... Agli angoli quattro aquile gigantesche ... stemmi di Savoia. — Il monumento è situ... *corso Vittorio Emanuele II, all'incrocio de... Siccardi.*

— Altra statua in marmo dello scultore V... *sui portici del Palazzo Municipale.*

LAPIDI

Accademia Militare. — (Ai prodi ufficiali ivi educati, morti per il Re e per la Patria; 2 lapidi coi nomi dei prodi. — *Interno del cortile dell'Accademia Militare, via della Zecca* 1.

Acquedotto municipale. A lato del monumento del Traforo del Fréjus. — *Piazza Statuto.*

Agnemo di Perno conte Natale. — *Asilo infantile Regina Margherita, Madonna del Pilone.*

Agodino avv. comm. Pio. — *Atrio Museo civico Arte Antica, via Gaudenzio Ferrari* 1.

Alfieri di Sostegno marchese Cesare. — 13 agosto 1799, nasceva in questa Casa. — *Via Bligny, prima del N° 21.*

Alfieri Vittorio. — In questa Casa scrisse le sue tragedie dal 1774-1777. — *Via Alfieri* 2. *Teatro Carignano, piazza omonima. Sala Municipale Vittorio Alfieri, angolo via Palazzo di Città.*

Amedeo di Savoia. — *Istituto Rachitici, corso Regina* 43.

Annessioni al Piemonte. — *Portici del Palazzo Municipale.*

Arena Bartolomeo. — *Atrio Collegio Artigianelli, corso Palestro.*

Arimondi Giuseppe Edoardo, generale. — *Caserma Arimondi, via della Zecca* 18.

Associazione Generale degli Operai. — *Via Viotti* 7. *Atrio dell'Associazione, a sinistra del portone, via Siccardi* 12.

Autori drammatici da Goldoni a Giacinto Gallina. — *Esterno ex Teatro Gerbino, via Plana* 3.

Avondo Vittorio. — *Atrio a destra, Museo Civico Arte Antica, via Gaudenzio Ferrari* 1.

Balbo Cesare. — *Via Bogino* 8.

Balbo Prospero. — *Via Bogino* 8.

Barbèra Gaspero. — *Piazzetta Corpus Domini.*

Battaglie indipendenza italiana. *Portici Palazzo Comunale.*

Berchet Giovanni. — *Via Lagrange* 20 *bis.*

Bellezia Gian Francesco. *Via Bellezia* 1.

Bersezio Vittorio. — *Teatro Rossini, via Po* 24.

Bertogliatti Giovanni. *Corso Oporto* 3, *R. Istituto Tecnico Germano Sommeiller.*

Benemeriti della Biblioteca civica. — *Scalone fondo al cortile del Municipio di Torino.*

Bogino Giambattista. — *Via Bogino* 31.

Brayda Riccardo, architetto. *Corridoio del Chiostro della Chiesa di S. Domenico, via S. Domenico* 2.

Caduti a Dogali. — *Caserma Dogali, via Asti.*

Caduti in Africa. — *Portico Palazzo Comunale. Piazza Alfonso Lamarmora, corso Vittorio Emanuele II.*

Caduti in Crimea nel 1855-1856, campagne ... 61-62-64-66. — *Atrio del cortile del Municipio ... rino.*

Caduti in Libia. — *Pilastro ingresso Palazzo ... ale di Torino. Caserma Arimondi, via della Zecca. Piazza Alfonso Lamarmora, corso Vittorio Emanuele II, Foro Boario.*

Caduti per l'Indipendenza d'Italia. — *Portici Palazzo Comunale.*

Caduti italiani e francesi. — *Esterno Mole Antoniana, via Montebello.*

Caduti nel 1821. — *Porticato piano terreno Regia Università, via Po* 17.

Calvi Pietro Fortunato. *Via dei Mille* 20.

Boggio Pier Carlo. *Via Mercanti* 5.

Carducci Giosuè. *Atrio Scuola Elementare G. Carducci, corso Oporto* 9.

Genio Minatori. — *Caserma Dogali, via Asti.*

Carlo Alberto. — *Piazza Castello, Loggia Reale. Palazzo Carignano, via Accademia delle Scienze. Parco del Valentino, fronte Palazzina della Società Ginnastica.*

Castello Medioevale. *Esterno del Castello, Parco del Valentino.*

Carabinieri RR. *Caserma Carabinieri, piazza Carlo Emanuele II.*

Cavalli Giovanni. — *Via Giolo* 14.

Cavour conte Camillo. — Nacque e morì in questa Casa. — *Via Lagrange* 25. *Palazzo Carignano. Scalone Palazzo Madama.*

Chiesa Madonna di Campagna. — *Lapide interno della Chiesa.*

Cibrario conte Luigi. — *Piazza Emanuele Filiberto* 4. *Scalone a sinistra, R. Università di Torino, via Po* 17.

Cinquantenario dello Statuto. — Colonna in marmo. — *Parco del Valentino.*

Club Alpino. *Portici a sinistra del cortile del Castello del Valentino.*

Cocchi Giovanni. *Esterno Collegio degli Artigianelli, corso Palestro* 14.

Cognetti De Martiis Salvatore. — *Atrio Laboratorio Economia, R. Università di Torino, via Po* 17.

Colli G. B. — *Atrio Stazione di Rivoli, piazza Statuto.*

Coppino Michele. — *Scuola Municipale Coppino, Borgo Crocetta.*

Cottolengo Giuseppe, canonico. *Via Palazzo di Città* 13.

D'Azeglio Massimo. — *Via Principe Amedeo* 34.

Cirio Francesco. — *Piazza Emanuele Filiberto* 21.

Cittadella. *Cittadella, lato corso Siccardi.*

Da Bormida conte Vittorio. — *Caserma Da Bormida, viale Stupinigi.*

D'Azeglio Roberto. Nacque e morì in questa Casa. — *Via des Ambrois* 5. *Aula Scuola Municipale Roberto d'Azeglio, via Chieri.*

Deamicis Edmondo. — *Palestra Giuoco del Pallone, corso Peschiera.*

Denis Agostino. *Ospedale Maggiore S. Giovanni, via S. Massimo* 24.

Derossi di Santa Rosa Pietro. — *Via Venti Settembre* 20.

Des-Ambrois Luigi. — *Palazzo R. Prefettura, piazza Castello* 10.

Emanuel Giovanni. *Atrio Teatro Carignano, piazza Carignano.*

Farini Luigi Carlo. — *Corso Vittorio Emanuele II,* 68.

Fontana Leone. — *Atrio Scuola Elementare Leone Fontana, via Buniva* 19.

Fiorentini caduti nel 1848. — *Portico Palazzo Comunale.*

Garibaldi Giuseppe. — *Via Carlo Alberto* 46. *Via Santa Teresa* 13.

Gioberti Vincenzo. — Nacque in questa Casa, il 5 aprile 1801. — *Via Lagrange* 20.

Guelpa Vittorio e Passone Giuseppe. — *Caserma Dogali, 5° Regg. Genio Minatori, via Asti.*

Isensemid De Miblitz conte Alessandro. — *Via Montebello 19.*

Juvara Filippo. — *Portichetto a destra [illegible] del cortile centrale della Basilica di Superga.*

Kossuth Luigi. — *Via dei Mille 22.*

Lafleur Giorgio. — *Via Amedeo Avogadro 20.*

Lagrange Giuseppe Luigi. — *Via Lagrange 29.*

Lamarmora Alessandro. — *Via Maria Vittoria 16.*
Via Principe Amedeo 48
Atrio Caserma Alessandro Lamarmora, piazza d'Armi Nuova.

Lanza Giovanni. — *Via Massimi 2.*

Marchese S. Germano. — *Portici a piazza Castello 19 (arcata Hotel d'Europe).*

Marochetti barone Carlo. — *Via Principe Amedeo 31.*

Martini Luigi. — *Istituto Casa Reale, via Principi d'Acaja 40.*

Micca Pietro. — *Via Sebastiano Valfrè.*

Miracolo dell'Eucaristia. — *A destra [illegible] centrale Municipio di Torino, piazza Palazzo di Città.*

Molineri Giuseppe Cesare. — *Cortile Istituto Tecnico Sommeiller, corso Oporto.*

Napione Galeani G. Francesco. — *Via Donaudi 5.*

Noè Carlo. — *Via Santa Teresa 13.*

Noli Abbondio. — *Ospizio Carlo Alberto, sotto Borgo Crocetta, via Marco Polo 5.*

Nota Alberto. — *Via Belfiore, Casa Opere Pie S. Paolo.*

Parmetler Filippo. — *Cortile Istituto Tecnico Germano Sommeiller, corso Oporto.*

Pellico Silvio. — *Via delle Orfane 7.*
Atrio Scuola Municipale Silvio Pellico, via Madama Cristina 102.

Peyron Amedeo. — *Via Maria Vittoria 2.*

Plana Giovanni. — *Via Maria Vittoria 3.*

Pomba Giuseppe. — *Piazza Bodoni.*

Ponza di S. Martino Gustavo. — *Via [illegible] grange 23.*

Pietracqua Luigi. — *Teatro Rossini, via Po.*

Pozzi Alfeo. — *Cortile R. Istituto Tecnico Germano Sommeiller, corso Oporto 3.*

Prati Giovanni. — *Piazza Vittorio Emanuele I.*

Provincie Italiane. — *Portici piazza Castello.*

Prinotti Giuseppe. — *Istituto Sordo-Muti [illegible] corso Francia 73.*

Prinotti Lorenzo. — *Ingresso Istituto Sordo-Muti [illegible], corso Francia 73.*

Regis Agostino. — *Cortile Caserma Centrale Pompieri, corso Regina Margherita.*

Ricotti Ercole. — *Via Rosine 12.*

Ristori Adelaide e Salvini Tommaso. — *Atrio Teatro Carignano, piazza Carignano.*

Romani Felice. — *Via S. Teresa 10.*

Romano-Scotti Augusto. — *Strada Casa Ponte del Gatto.*

Sacchi Paolo Filippo. — *Facciata dell'Arsenale di Costruzione di Borgo Dora.*

Saluzzo-Roero Diodata. — *Via Alfieri 7.*

Salza Giovanni. — *Caserma Pompieri, corso Regina Margherita.*

Sclopis Federico. — *Piazza Palazzo di Città, passaggio via Garibaldi.*
Portici piazza Castello, Palazzo R. Prefettura.

Sella Quintino. — *Via Carlo Alberto 46.*

Solaroli di Briona Paolo. — *Via dei Mille [illegible].*

Stephenson Giorgio e Roberto. — *Stazione Porta Nuova, lato Partenze, via Nizza.*

Tasso Torquato. — *Via Basilica 9.*

Tiro a Segno Nazionale di Torino. — *[illegible] Monticello.*

Tommaseo Nicolò. — *Via Garibaldi 22.*

Trivulzio Pallavicino Giorgio. — *Via Carlo Alberto 42.*

Vittorio Emanuele II. — *Loggia Reale, p. Castello, Palazzo Carignano.*

Virginio Vincenzo. — *Via Basilica 3.*

PALAZZI

Accademia Militare. — Edifizio quadrato con amplissimo cortile di forma quadra, circondato in due parti da doppio ordine di portico sostenuti da colonne di pietra: Carlo Emanuele II vi dava principio coi disegni del conte Amedeo di Castellamonte. L'Accademia, istituita nel **1669** e trasformata a seconda dei tempi, raccoglie quei giovani che si dedicano alla carriera militare nelle Armi di Artiglieria e Genio. *Via della Zecca* **1**

Castello e Villaggio medioevale. — Nel Giardino del Valentino, conservati per decreto del Municipio e quale monumento e quale ricordo dell'Esposizione di Torino nel **1884**. Essi sono l'esatta riproduzione di altrettanti edifizi di costruzione medioevale tuttora esistenti in Piemonte; e la riproduzione tanto degli edifizi quanto degli oggetti d'arte, nel castello racchiusi, è sì fedele da far rivivere l'epoca feudale e rendere l'illusione completa.

Quivi, e precisamente nelle case dette d'Alba e di Bussoleno, nel **1911**, ebbe sua sede la mostra retrospettiva delle Arti Grafiche, con la rievocazione di una Stamperia del **1400** riprodotta con intelletto e fedeltà scrupolose; v'era annessa la fonderia, la cartiera, la bottega del bibliopola, la legatoria, che riscossero dai visitatori più distinti ed illustri le maggiori lodi, tali da porre quella Mostra fra le prime e più degne d'interesse, di tutta la grandiosa Esposizione.

Per deliberazione del Consiglio Comunale 3 giugno **1912**, l'Officina Tipografica Medievale fu convertita in « Museo del Libro », il quale venne solennemente inaugurato nel **1913**.

Castello del Valentino. — Questo Castello, che fu già luogo di delizie della Corte di Savoia, festoso ritrovo per nozze regali, testimone di composte civili discordie, è ora, dopo fortunose vicende, sapiente palestra delle matematiche discipline.

Dal **1860** esso è sede della R. Scuola d'Applicazione per gli Ingegneri (che oggi fa parte del R. Politecnico di Torino), la prima istituita in Italia ed attualmente frequentata da più di 550 allievi. La Scuola, oltre ad una Biblioteca tecnica di 40.000 e più volumi, possiede ricche collezioni. La collezione dei modelli e di opere di costruzione consta di circa 4000 pezzi tra strumenti, apparecchi e modelli. Le collezioni mineralogiche e paleontologiche, la cui origine ed incremento debbonsi specialmente alle cure ed ai doni di Quintino Sella e di Bartolomeo Gastaldi, contengono una serie completa dei minerali del Piemonte e parziali raccolte dei minerali di quasi tutte le regioni d'Italia.

Il Gabinetto di Architettura contiene una collezione completa delle più pregiate pubblicazioni di architettura antica e moderna, oltre a 2000 fotografie e numerosi modelli e calchi.

Alla collezione di meccanica applicata alle macchine è annesso l'edifizio idraulico.

Il Laboratorio Chimico di questa R. Scuola, oltre le esercitazioni agli Allievi di Ingegneria civile, fa ricerche analitiche su campioni di minerali, prodotti metallurgici e materiali da costruzione.

Havvi infine un laboratorio per esperienze sui materiali da costruzione, il quale, oltre possedere diverse macchine per la prova dei fili metallici, cementi e per la resistenza dei materiali, dispone di una macchina universale della potenza di 420 tonnellate, di due macchine e di un apparecchio per la prova dei fili metallici alla tensione, alla torsione ed al piegamento.

Palazzo dell'Accademia delle Scienze — Costrutto dai Padri Gesuiti per uso di Collegio nel **1690** su disegni del Guarini; nel **1784** Vittorio Amedeo III ne assegnò una parte a sede dell'Accademia da cui prese nome e l'altra parte fu destinata ai Musei di Storia Naturale trasportati poi in parte nel palazzo Carignano; in esso ora trovansi il Museo egizio e d'antichità, e la Regia Pinacoteca. Sullo scalone, busti e lapidi. — *Via Accademia delle Scienze* **4**.

Palazzo dell'Accademia Filarmonica (Piazza S. Carlo 5). — Uno dei più grandiosi di Torino, per vastità e ricchezza di sale. Edificato circa la metà del secolo XVII dalla nobile famiglia dei marchesi di Caraglio, nel secolo successivo, quasi interamente rifabbricato dall'architetto conte Benedetto Alfieri e ridotto a singolare splendore. Dalla famiglia di Caraglio passò in proprietà dei marchesi Solaro del Borgo, e nel **1837**, fu acquistato dall'Accademia Filarmonica per sua sede.

Palazzo Assicurazioni Generali Venezia (piazza Solferino all'angolo delle vie Botero **18** e Cernaia **2**). — Grandiosa ed elegante costruzione eseguita su progetto dell'ingegnere architetto Pietro Fenoglio. Sede locale dell'Agenzia Assicurazioni Generali Venezia.

Palazzo Barolo (via Orfane **7**). — Di gran merito architettonico sono l'atrio, le due scale e il salone che serviva da ballo, alto tre piani. Nella volta si scorge un affresco gigantesco, dove campeggiano Eolo, Nettuno, ed altre divinità pagane. Attualmente queste sale servono di asilo alla pia Opera Barolo per giovani operaie. Nel **1905** il Consiglio Comunale deliberò per causa del rettilineo della via Corte d'Appello il taglio del palazzo, abbattendo una sala ed un gabinetto tra i migliori per decorazione. Qui visse il benemerito marchese Barolo, la generosa sua consorte, e potè tranquillamente finire i suoi giorni Silvio Pellico.

Palazzo Carignano. — Il Palazzo Carignano è un capolavoro di stile barocco, del Guarini, costrutto nel **1680**; nonostante la mania delle curve è maestoso e soddisfa l'occhio. Nella facciata che prospetta la piazza Carignano v'è sul frontone la targa che porta scritto: « Qui nacque Vittorio Emanuele II ». Nel **1864** fu incominciata la parte prospiciente la piazza Carlo Alberto su disegno del comm. Ferri e coll'architettura del comm. Bollati. La facciata è tutta di granito di Baveno del monte Orfano, ed ha un'altezza di circa **40** metri. Il salone principale ha la lunghezza di **38** metri, la larghezza di **22** e l'altezza di **28**. Nel palazzo trovansi il Museo di zoologia e mineralogia e le scuole di anatomia comparata e gli uffici del Consorzio Nazionale. È conservata come ricordo storico e dichiarata monumento nazionale l'Aula della Camera Subalpina, in cui i Deputati tennero le loro sedute dall'8 maggio **1848** al 30 aprile **1859**. — *Piazza Carignano e Carlo Alberto.*

Palazzo di Città. — È opera del Lanfranchi, nel **1659**. Nella sua fronte è un ampio portico sotto cui stanno i monumenti a Carlo Alberto e Vittorio Emanuele II, scolpiti il primo dal Cauda, dal Vela l'altro; le lapidi commemorative dei morti per l'indipendenza d'Italia nelle guerre del **1848** e **1859**; una lapide in bronzo dei Toscani morti a Curtatone e Montanara; negli intercolonni della loggia, le statue di Ferdinando di Savoia e del Principe Eugenio, la prima del Dini, la seconda del Simonetta. A destra dell'arco centrale dei portici, per cui s'accede al portone del Palazzo civico, v'ha una lapide collocata nel **1659** a ricordo dell'insigne miracolo eucaristico avvenuto in Torino il **6** giugno **1453**. Oltre gli Uffici e Servizi municipali contiene la Biblioteca municipale, fondata per iniziativa del libraio-editore Giuseppe Pomba, ingrandita e riordinata nel **1894**.

Nella gran sala del Palazzo v'ha un monumento in marmo dello Spalla, raffigurante Vittorio Emanuele I reduce nel **1814** nei suoi Stati.

Palazzo della Corte d'Appello. — È maestosamente severo nelle sue due facciate meridionale e settentrionale. Il disegno primitivo è del Juvara; fu riordinato dall'Alfieri ed eseguito in parte dal Michela nel **1838**, e condotto a termine per Decreto del Comune nel **1878**.

Palazzo Madama. — Il suo fronte verso ponente, dal Milizia detto superbo, e il maestoso scalone vennero costrutti nel **1718** per ordine di Madama Reale e sono piccola parte del vasto insieme di costruzioni che il Juvara aveva immaginato di fare attorno a questo vecchio Castello detto allora *Castrum Portae Phibellonae* dalla vicinanza della vecchia porta Fibellona.

Una bella statua in marmo di Carlo Alberto, opera dello scultore G. B. Cevasco, è sul ripiano da cui si accede alla Grande Aula ove il Senato tenne le sue sedute dall'8 maggio **1848** al 9 dicembre **1864**, conservata nella sua integrità come monumento nazionale. Sullo scalone è l'artistica lapide al conte Camillo Cavour, inauguratasi il 10 agosto **1910**; nel centenario della sua nascita.

Il palazzo è sede della Corte di Cassazione di Torino e dell'Ufficio Regionale per la conservazione dei monumenti.

Nel **1884** e negli anni seguenti, furono per ordine del Ministero dell'Istruzione eseguiti attorno al palazzo parecchi lavori di ricerca che portarono alla scoperta delle tracce di una delle porte romane della città, con le quattro fauci e le due torri simili a quelle della Porta Palatina.

Palazzo delle Poste. — Il nuovo palazzo delle Poste sull'angolo delle vie Alfieri ed Arsenale, è costrutto sui disegni dell'Ufficio Tecnico Municipale dei Lavori Pubblici. Ha di fronte m. 60 circa verso via Alfieri, e circa m. 70 verso via Arsenale; i suoi particolari pratici e moderni furono accuratamente studiati.

Palazzo Reale. — Fu eretto dal duca Carlo Emanuele II, coi disegni del conte Amedeo di Castellamonte, ampliato ed abbellito dai successori e specialmente dai re Vittorio Amedeo II e

Carlo Emanuele III. Lo scalone, le ampie sale e gallerie sono ricchi di squisite opere d'arte e contengono pregiatissime collezioni.

Esso è visibile: per i forestieri tutti i giorni dalle ore 9 alle 17 rivolgendosi direttamente al guardaportone; per i cittadini nei giorni di giovedì e domenica nelle stesse ore.

Palazzo di Saluzzo di Paesana, di proprietà della nobile Famiglia che lo fece costruire nel principio del 1700 su disegni dell'architetto Planteri.

Sono ammiratissime le logge interne ed il cortile d'onore che è uno dei più vasti di Torino. — *Via Consolata* 1.

Palazzo della Scuola di Guerra. — È sul corso Vinzaglio, n. 6, e precisamente sopra la galleria in cui Pietro Micca compiva il grande sacrificio per la salvezza della patria.

Fu inaugurato l'11 novembre 1911, con intervento di S. A. il Duca di Genova rappresentante S. M. il Re e coll'intervento di tutte le autorità civili e militari di Torino.

Il disegno del palazzo è del tenente-colonnello del Genio cav. Alfredo Giannuzzi-Savelli. L'ing. Ceresa, del Municipio della nostra città, con sapiente cura diresse la costruzione di questa nuova sede dell'importantissimo istituto militare.

Seminario. — Su disegno del Juvara ritoccato dal Cerruti; ha un doppio porticato superiore ed inferiore. — *Via Venti Settembre* 83.

Università. — Il palazzo dell'Università degli studi, fatto costruire espressamente da Vittorio Amedeo II nel 1714 con disegni del Ricca, ha un cortile quadrato con portici a colonne, che sostengono una galleria superiore. Sotto ai medesimi trovansi i monumenti a Riberi, a Gallo, a Timermans, insigni chirurghi; al Pescatore insigne giureconsulto, a Peyron, Chiò, Vinc. Gioberti, Valperga di Caluso, Paravia, Vasco, Capellina, Rayneri, Bricco, Merlo, Defilippi, Piria, Barulli e tanti altri. Le grandiose scale sono adorne di vasi istoriati di marmo. Opera dei fratelli Collino, scultori piemontesi, sono le statue di Vittorio Amedeo II e di Carlo Emanuele III e il gruppo della Fama che incatena il Tempo, nel porticato soprano. *Via Po* 17.

Molto degni di nota sono il *Palazzo ducale Asinari* già *della Cisterna* (v. Maria Vittoria 12), riccamente ed artisticamente rinnovato negli ultimi anni. *Palazzo Chiablese* o *Ducale di Genova* (piazza S. Giovanni), con ricchi appartamenti e pregiati dipinti. *Palazzo delle Torri* o *Porta Palatina* (allo sbocco di via Porta Palatina), una delle rarissime opere romane che conservi Torino. *Palazzo Cavour* (via Cavour 8), *Palazzo Lascaris* (via Alfieri 15), *Palazzo San Giorgio* (via Bogino 29). *Palazzo della Banca d'Italia* (via dell'Arsenale 8). *Palazzo della Banca Commerciale Italiana* (via Santa Teresa 9). *Palazzo Dellavalle* (via Carlo Alberto 16). *Palazzo d'Agliano*, sede della Camera di Commercio (via dell'Ospedale 28). *Palazzo De Sonnaz* (via Bogino 9). *Palazzo Cinema Società Ghersi* (via Roma 40). È questo il primo edificio con portici sorto in via Roma dopo che il Consiglio Comunale deliberava l'allargamento di detta via. — Sul corso Massimo d'Azeglio e nell'antica piazza d'armi vennero costruite elegantissime palazzine attorniate da magnifici giardini. Sul corso Vittorio Emanuele II in via Cernaia, Venti Settembre, Pietro Micca ecc. si elevarono molte case monumentali. Degne di menzione gli edifizi universitari sul corso Massimo d'Azeglio ed i numerosi e graziosi villini sulle pendici della collina oltre Po.

GIARDINI, PONTI e PORTICI

Giardini. — Molti sono i giardini di Torino e due di essi, il *Giardino Reale* ed il *Valentino*, possono competere con i più celebrati per ampiezza, vaghezza e buona disposizione. Il giardino del Valentino, situato in riva al Po vicino al castello omonimo, fu aperto al pubblico nel 1856. Posto in una posizione gaia e pittoresca, allietato dai colli ridenti che gli sorgono davanti, è la passeggiata favorita della popolazione nella bella stagione. Fu adibito per racchiudervi le esposizioni del 1884, 1898, 1902, e gran parte dell'Esposizione internazionale del 1911. In esso trovansi disseminati caffè, ristoranti e vari generi di *sport*, quale il *patinoire*. Ai due giardini summenzionati s'aggiungono poi quello *Carlo Felice* nella piazza omonima di fronte alla Staz. Ferroviaria, con un potente getto d'acqua nel mezzo; quelli *Balbo* e *Cavour* tra le vie S. Massimo, Accademia Albertina, dei Mille e Belvedere; quello di *piazza Solferino*; quello *Lamarmora* in principio di via Cernaia; quello della *Cittadella* al principio del corso Siccardi presso via Garibaldi; quello di *via Quattro Marzo*; quello di *Pietro Micca* che circonda il Mastio della Cittadella e quello fiancheggiante la Mole Antonelliana, in via Montebello, quasi tutti, adorni di celebrati monumenti.

Ponti. — Vari sono i ponti che esistono in Torino, nove sulla Dora e quattro sul Po.

Dei ponti che son sovra il Po, il primo è chiamato Vittorio Emanuele, è opera dei tempi napoleonici: esso ha cinque archi; vennero gettate le fondamenta nell'anno 1810 dall'ingegnere Pertinchamp, fu solennemente inaugurato nel 1813 e ultimato nel 1814, misura 150 metri. Il secondo è il ponte Umberto I, approvato con deliberazione 30 marzo 1903 dal Consiglio comunale in sostituzione del ponte Maria Teresa, opera degli architetti fiorentini Micheli e Ristori ed eseguito dall'impresa Allegri, Lazzeri e C. Misura 120 metri di lunghezza, è a tre arcate semi ellittiche, le laterali di 30 metri e la centrale di 32 metri di corda. La larghezza è di 22 metri di cui 15 per la carreggiata e 7 pei due marciapiedi. La posa della prima pietra fu fatta il 20 settembre 1903. Fu inaugurato il 26 maggio 1907. Il 20 settembre 1911 vennero inaugurate le statue decorative alle testate del ponte. Le due verso il corso Vittorio Emanuele II sono opera di Luigi Contratti e raffigurano il *Valore* e la *Pietà*; quelle verso il monumento della Crimea sono del compianto scultore Cesare Reduzzi e simboleggiano la *Protezione delle Arti* e la *Protezione delle Industrie*. — A cura del Municipio si compirono le opere di finimento del terzo e quarto ponte sul Po; ponti monumentali, opere entrambi dell'ingegnere Ernesto Ghiotti. Uno è il ponte Principessa Isabella, alla barriera di Pe-

cenza, che ha la larghezza di m. 12 e consta di cinque archi ellittici di m. 24 di corda e 5,30 di saetta; è completamente rivestito di granito bianco, con grandi rosoni che campeggiano nei timpani. I piazzali di testa hanno 30 metri di larghezza e sono sostenuti da muri in armonia coll'opera. L'altro è il ponte Regina Margherita, alla barriera di Casale, eziandio della larghezza di m. 12 e con archi ellittici di m. 30 di corda e 5,40 di saetta: costrutto con pietra della valle di Susa e granito rosso di Baveno. Le sue spalle della lunghezza di m. 40 sono degne di nota per agilità di forme a petto dell'importanza degli archi; esse sono attraversate dalle strade d'alaggio di m. 7 di larghezza.

Dei ponti che attraversano la Dora primo ad incontrarsi, seguendo il corso del fiume da ovest ad est attraverso Torino, è il ponte in pietra all'antica barriera di Lucento; secondo è quello in ferro in regione Valdocco; terzo il ponte in cemento sull'asse delle vie Livorno e Foligno; quarto il ponte Durio in cemento, sull'asse di via Cigna; quinto ad incontrarsi, ma primo per bellezza è il ponte Mosca, opera del comm. Carlo Mosca, monumento meraviglioso dell'arte e dell'ingegno; esso ha un solo arco di metri 44 di corda con metri 5,50 di saetta, costrutto nel 1830. È celebre la eco polisillaba che si ode sotto l'unica grande arcata; sesto è il ponte in ferro di via Bologna; settimo il bel ponte di pietra detto delle Benne e ottavo il ponte in ferro Rossini in fondo di via Rossini, ambedue per andare al Camposanto; ultimo ad est il ponte in cemento armato all'antica barriera del Colombaro.

Portici. — Caratteristica speciale di Torino sono gli splendidi portici che adornano quasi tutte le sue piazze, che fiancheggiano la lunga e spaziosa via Po, via Cernaia, via Nizza, via Sacchi, e parte dei corsi Vittorio Emanuele II, e Vinzaglio che si congiungono con quelli di via Cernaia, e questi con quelli di piazza dello Statuto, formando una passeggiata di quasi tre chilometri. Essi non hanno alcuni di quei difetti che nelle altre città sogliono verificarsi, di render cioè più tetre le strade, mentre ne presentano tutti i comodi. Amplissimi i portici della magnifica piazza San Carlo; degni di speciale menzione i ricchissimi portici di via Sacchi, di via Pietro Micca, di via Viotti e del primo tratto di via Cernaia. Il Consiglio Comunale poi, in sua seduta del 27 aprile 1914, deliberava di ricostruire coi portici anche la via Roma, arteria principale di Torino, portando la sua larghezza totale a m. 14,80, e in dicembre 1913 si inaugurava in questa via il primo sontuoso palazzo con portici.

EDIFIZI

Arsenale. — Fra le opere di architettura militare merita il primo luogo l'Arsenale, rifabbricato e ampliato dal Devincenti nel 1738. Nell'Arsenale vi ha un laboratorio chimico-metallurgico, un gabinetto mineralogico, un gabinetto di fisica, una biblioteca, un laboratorio di precisione, una fonderia di cannoni nella quale vennero fusi il cannone Rosset di 36 tonnellate, e nel 1878 uno di 80 tonnellate per i forti della Spezia, oltre al monumento ad Alfonso Lamarmora; officine di costruzione, un laboratorio dei bombardieri. Una nuova facciata, eminentemente artistica, su disegni lasciati dal Devincenti, fu costrutta nel 1890. Ha magnifiche statue in pietra arenaria. — *Angolo via Arsenale ed Arcivescovado*.

Per la costruzione degli affusti si innalzò nel Borgo Dora un altro grandioso fabbricato, ed aumentò la vicina fucina delle canne dotandoli entrambi di grandi forze motrici.

Carcere giudiziario. — Costrutto secondo il sistema cellulare dall'ing. Pollani nel 1862-65. Ha forma di un rettangolo compreso in un'area il cui lato maggiore misura metri 210,50 ed il minore 177,10, contiene 15 corpi di case riuniti fra loro con ampi cortili. Vi sono locali per l'amministrazione, magazzini, farmacia, ecc., 50 celle per donne, 558 per uomini, ogni cella larga m. 2,20, lunga m. 4, alta 3. È uno dei migliori d'Italia per costruzione. — *Corso Vittorio Emanuele*, 127.

Caserme. — Sono da ricordarsi la Caserma della Cernaia, nella via dello stesso nome, che fu costrutta nel 1864 sopra disegno del generale Barabino modificato dal Castellazzi; le grandiose Caserme: *Micca* in via Sebastiano Valfrè; *Dogali* in via Asti; *Alfonso Lamarmora*, per l'artiglieria da montagna, e la *Cavalli* per l'artiglieria da campagna, entrambe in fondo al corso Vittorio Emanuele II, e le caserme da poco compiute, *Morelli di Popolo* per la cavalleria, *Alessandro Lamarmora* per i bersaglieri, *Vittorio Da Bormida* per la fanteria, in Piazza d'Armi Nuova.

Cittadella. — Quello che fosse la Cittadella di Torino non è più che nella memoria di pochi. Fatta costruire da Emanuele Filiberto, che la chiamava figliuola del suo ingegno, poichè egli stesso aveva lavorato attorno ai disegni coll'architetto militare Paciotto (veggasi *via*), resistette agli assalti nemici, e rimase sempre come monumento d'arte militare. Volevansi togliere gli ultimi avanzi, ma con savia deliberazione il Municipio stabilì di mantenere il *Mastio* o *Maschio* (Dongione), e di convertirlo in **Museo storico d'artiglieria**.

Si trasportarono in questo vecchio edifizio, adattato all'uopo, tutte le armi antiche che furono finora nel Museo dell'Arsenale.

Nell'androne vi sono due lapidi. In quella di destra vi è il disegno della pianta della Cittadella in color rosso, ed in nero il disegno della parte che ancora rimane.

Nella lapide a sinistra sta scritto:

A GLORIOSO RICORDO — DELLA CITTADELLA — DISEGNATA DA FRANCESCO PACIOTTO DA URBINO — ERETTA NEL 1565 — DAL DUCA EMANUELE FILIBERTO — FORTEMENTE PROVATA — NEGLI ASSEDI DEL 1640, 1706, 1799 — TESTIMONE DEL SACRIFICIO — DI PIETRO MICCA — IL MUNICIPIO — QUESTI AVANZI NEL 1893 RISTAURAVA.

Galleria Geisser già **Natta**. — Si trova in v. Roma 18, poi sbocca in v. S. Teresa 4. È coperta a vetri e incrostata di marmi, e foggiata sul gusto dei *passages* di Parigi; fu fatta costruire dal march. Natta ed aperta al pubblico nel 1858, ora è proprietà dell'avv. comm. A. Geisser.

Galleria dell'Industria Subalpina. — La Galleria costrutta dalla Banca Industriale Subalpina su disegno dell'ingegnere cav. Pietro Carrera, è un grandioso salone a due ordini, che misura 45 metri in lunghezza, 14 in larghezza, 18 in altezza; sottostante alla galleria è un altro vasto salone di uguale ampiezza, riuscito di vago aspetto per la leggerezza della vôlta che sembra quasi piana, e degli archi traforati nei fianchi, ornati di quadri a stucchi.

La galleria fu aperta il 30 dicembre 1874 e i lavori cominciarono il 25 giugno 1873.

Splendidi sono i suoi negozi, fra cui quello dei confettieri Baratti e Milano, ed il caffè Romano.

Galleria Nazionale. — Sorge in via Roma n. 28, dove si trova l'entrata principale e sbocca in via Venti Settembre n. 28. Dalla via Arcivescovado si accede al braccio secondario incrociantesi alla sua metà col braccio principale e terminato da un ampio cortile coperto, per cui si accede alle scale secondarie e donde si diramano due altri sbocchi verso le vie Carrozzare Venti Settembre 22. Essa è costrutta in parte con marmi, con copertura a vetri e cupola centrale lunga metri 142. Fu eseguita su disegno dell'ingegnere Camillo Riccio dai costruttori Calleri e Mossotto, e fu solennemente inaugurata il 24 novembre 1889.

Galleria Umberto I. — La Galleria Umberto I, costrutta per iniziativa dei proprietari Fratelli Marsaglia e C., venne aperta al pubblico il 1° aprile 1890. Fu eretta sull'area ove prima esisteva l'antico Ospedale Mauriziano a Porta Palazzo, allo scopo di mettere in comunicazione diretta la via Basilica colla piazza Emanuele Filiberto. È composta di due bracci principali fra di loro paralleli, aventi i loro sbocchi da una parte in via Basilica ai num. 1 e 3, e dall'altra in piazza Emanuele Filiberto ed in via del Bastion Verde. — Un terzo braccio di galleria, sul prolungamento dei portici della piazza Milano, interseca normalmente gli altri due, dando a questi comunicazione e maggiore vaghezza, e misura m. 197 di lunghezza.

I lavori di costruzione furono eseguiti secondo il progetto e disegni dell'ing. cav. prof. Lorenzo Rivetti dalla ditta Musso e Copperi.

Magazzini Generali Piemontesi (Docks Porta Nuova) Corso Dante.

Magazzini Generali (Docks Torino-Dora) dell'antica Barriera di Lanzo.

Mole Antonelliana (Ricordo Nazionale a Vittorio Emanuele II). — Questo edifizio si eleva a metri 167,50 dal suolo compresa la stella, e la sua costruzione accoppia alla bellezza ed alla severità classica una leggerezza tale da non aver ancora confronti. Trentadue pilastri sostengono l'edifizio e sono i fulcri su cui posa tutto l'equilibrio. Come tutte le pareti intramezzate da colonne e pilastrini, così pure le due vôlte della cupola sono d'un sol mattone, meno le nervature più robuste che partono dai detti fulcri ed incrociandosi vanno a sostenere i cupolini. Una ben intesa rete di chiavi in ferro concatenate fra loro completano tutto il sistema e ne rendono l'assieme compatto e senza eccezioni. L'illustre architetto Alessandro Antonelli, ne diresse i lavori sino all'ottobre 1888, epoca in cui morì e la direzione venne quindi affidata al figlio di lui, ing. Costanzo, il quale conserva le tradizioni del venerando padre, acciò si rinnovino in avvenire capo-lavori di questo sistema di costruzione ad archi. Un terribile nubifragio avvenuto il giorno 11 agosto 1904 rovesciò la statua rappresentante il Genio alta circa 7 metri, del peso di parecchie tonnellate, ma il grandioso edifizio non n'ebbe nocumento. Questo ardito e superbo capolavoro di statica dei tempi nostri, accoglie oggi il **Museo del Risorgimento Italiano,** ove sono adunate armi, insegne, ritratti, pubblicazioni, documenti, trofei autentici della grande epopea nazionale. — *Any, via Montebello e Gaud, Ferrari.*

Stadium (Ved. nella rubrica *Teatri*).°

Stazioni delle Ferrovie. — Va notata la stazione di Porta Nuova di buona ed elegante architettura. Fu incominciata nel 1865, su disegno dell'ing. Alessandro Mazzucchetti, ultimata nel 1868; è formata da due edifizi laterali congiunti, verso piazza Carlo Felice, da un portico lungo m. 129, ed all'interno da una tettoia sostenuta da 20 archi metallici a pieno centro, e corda di m. 48 senza tiranti orizzontali. La facciata che prospetta verso piazza Carlo Felice è chiusa da vetrata policroma sormontata da arditissimo arco.

In occasione dell'Esposizione Internazionale del 1911 si apportarono nei locali della Stazione miglioramenti e innovazioni per il più spedito disbrigo d'ogni servizio e per offrire le maggiori comodità ai viaggiatori. Degna di nota è la nuova biglietteria alla quale si accede da piazza Carlo Felice, e i due locali adibiti a *buffet* di prima e terza classe, con vetrate policrome armonizzanti perfettamente coll'ambiente.

Vanno pure distinte per disposizione di sala la stazione di Porta Susa, la stazione Dora costruita in sostituzione della cosidetta Torino-Succursale, quella della Ferrovia di Ciriè e quella del Consorzio per la Tramvia di Rivoli.

TEATRI

NB. *I pressi d'ingresso segnati a ciascun teatro possono essere variati secondo l'importanza dello spettacolo e della Compagnia che vi agisce.*

Regio (piazza Castello, attiguo al Palazzo Reale) — Costrutto nel **1738** con disegni dell'architetto conte Benedetto Alfieri, inaugurato nell'anno **1741**. — Nel principio del secolo scorso venne restaurato dall'architetto Giacomo Pregliasco; ebbe successivi restauri: nel **1837** dall'architetto Palagi; nel **1862** dal pittore scenografo Moja, ed in seguito dall'Ufficio d'Arte del Municipio per ridurre a gallerie le parti centrali del 4° e 5° ordine di palchi, nonchè del loggione e per dotare il teatro di un *foyer* al 1° piano con annesso *buffet*. — Non rispondendo sotto ogni riguardo alle esigenze dei tempi venne trasformato per cura del Municipio con progetto dell'ing. arch. Ferdinando Cocito che ne diresse le costruzioni. Capace di 2000 persone sedute; in casi di piena straordinaria può accogliere oltre 3000 spettatori

Prezzi d'ingresso: Platea, 1ª Galleria ed ingresso ai palchi L. 5. — 2ª Galleria L. 2. — 3ª Galleria L. 1 — Poltrone L. 10 — Posti distinti in platea L. 5; numerati L. 5. — Posti distinti in 1ª galleria L. 6; numerati (1ª fila) L. 5. — Posti distinti in 2ª galleria (1ª fila) L. 2,50; numerati L. 1,50. Posti distinti in 3ª galleria (1ª fila) L. 1; numerati L. 0,50. Tutto oltre l'ingresso.

Per i palchi rivolgersi alla Segreteria del Teatro.

Vittorio Emanuele (via Rossini, 13). — Costrutto nel **1856** ad uso ippodromo, ma durante la costruzione stessa dotato di palco scenico perchè potesse servire per spettacoli di opere e balli, riuscì uno dei teatri più sonori e adatti per esecuzioni musicali, fra le quali si ricordano i più famosi concerti popolari di Torino, iniziati dal rimpianto maestro Pedrotti. È uno dei più grandi teatri d'Italia potendo contenere oltre 3600 spettatori. Un palco di proscenio, di privata proprietà Reale, ha passaggio diretto dal Palazzo Reale.

Venne ristaurato nel **1901**; con opere ideate e dirette dall'ing. Antonio Vandone il teatro fu dotato di nuove scale, ampie sale d'ingresso, vestiboli, corridoi, *foyers* e servizi diversi. La nuova decorazione della sala, dei prof. Luigi Morgari e Giorgio Boasso, è completata dalla decorativa disposizione di oltre 1000 lampadine elettriche.

Pressi d'ingresso: Platea e prima galleria L. 1,50. — Seconda galleria L. 0,80. — Sedie L. 3,50 (oltre l'ingresso). — Posti numerati, platea e prima galleria L. 1,50 (oltre l'ingresso).

Carignano (piazza Carignano). — Il più antico teatro ed uno dei più giustamente famosi, eretto nel 1752 su disegno del conte B. Alfieri sulle rovine d'un precedente, d'ordine del principe Luigi di Savoja Carignano. Incendiato nel **1787**, fu rifatto dal Ferroggio sul primitivo disegno. Sopra disegni dell'ingegnere Carrera questo teatro venne riabbellito nel **1885**. Nel **1942** dagli attuali proprietari fratelli Chiarella venne rimodernato in molte parti, conservando però ad esso la severa eleganza che lo distingue.

Pressi d'ingresso: Platea, palchi e 1ª galleria L. 1. — Poltrone oltre l'ingresso L. 3. — Sedie a braccinoli oltre l'ingresso L. 2. — Posti numerati di platea e prima galleria oltre l'ingresso L. 1. — 2ª Galleria cent. 60. — Loggione cent. 40. — Palchi di 1ª fila L. 12. — Di 2ª fila L. 8. — Di 3ª fila L. 6 oltre l'ingresso.

Alfieri (piazza Solferino, 2). — Costrutto nel **1857** su disegno dell'architetto Panizza e distrutto da un incendio nel **1858**, venne ricostrutto nel luglio sullo stesso disegno. Nel **1877** veniva demolito il vecchio teatro e su nuovo disegno del medesimo archit. Panizza fu ricostruito; nel **1901** su progetto dell'ing. cav. Pietro Fenoglio venne modificato per modo da renderne la sala più elegante e gl'ingressi ed i locali accessori più ampi e conformi alle esigenze moderne. Teatro molto arieggiato ed adatto per ogni genere di spettacolo: è aperto in tutte le stagioni dell'anno. Capacità 2700 persone.

Pressi d'ingresso: Poltrone L. 4. — Numerati di 1ª galleria L. 3,50. — Numerati di platea L. 3. — 1ª galleria L. 1,30. — 2ª Galleria L. 0,70. — Platea L. 1. — Tutto compreso l'ingresso.

Balbo (via Andrea Doria, 15). — Costrutto in legno nel **1856**, ricostrutto nel **1863** può contenere 2000 persone, ha una galleria ed una vasta platea, la quale facilmente si converte ad uso di rappresentazioni equestri e ginnastiche. Rimodernato nel **1889**, su disegno dell'ingegnere Levi, ed arricchito di pregevoli dipinti, opera del defunto pittore Ferri, venne nel **1907** elegantemente restaurato e abbellito di nuove decorazioni per opera del cav. G. B. Beroggio, del prof. Pasquali Niccoli, dei pittori G. Gennaro e A. Gheduzzi.

Pressi d'ingresso: Poltrone L. 4. — Posti numerati in galleria L. 3. — Numerati di balconata L. 2. — Numerati platea L. 2,50. — Galleria L. 1,20. — Platea L. 1. — Tutto compreso l'ingresso.

Chiarella Daniele (Politeama) (via Princ. Tommaso angolo via B. Galliari). — Architettato dall'ing. G. Tallero di Genova, venne decorato dai pittori Bonifanti e Mossello i quali hanno dipinto nel frontone una rappresentazione allegorica dei rumori della scena. Sotto il frontone lo scultore Biscarra ha modellato in bassorilievo nei timpani soprastanti al boccascena due figure pensose: la Poesia e la Musica.

Il teatro venne inaugurato il **17** ottobre **1908**. — Capace di 2000 posti tutti seduti, ha due gallerie e una fila di palchi, *foyer*, salotti e locali ampi e adatti alle esigenze dei teatri moderni. Una particolarità di questo teatro è di non aver palchi di proscenio.

Pressi d'ingresso: Platea, 1ª galleria, posti, barcaccie L. 0,30. — 2ª galleria L. 0,50. — Oltre l'ingresso: Poltrone L. 2,20. — Poltroncine di platea e 1ª galleria L. 1,20. — Barcaccie L. 8. — Numerati di platea e gradinata L. 0,50.

Rossini (via Po, 24), *per commedia piemontese*. — Costrutto nel **1793** dall'architetto Ogliani, venne detto in vari tempi Gallo, Ughetti, Sutera e presentemente Rossini. Fu incendiato nel **1828**, ma risorse riformato sui disegni dell'arch. Gabetti. Venne in questi ultimi anni abbellito con ricche decorature. Può contenere 800 persone.

Pressi d'ingresso: Platea e 3ª Galleria cent. 50. — 1ª e 2ª Galleria cent. 80. — Poltrone L. 2. — Posti numerati in platea e in 1ª galleria L. 1,30. — Tutto compreso l'ingresso.

Scribe (via della Zecca, 29), *per balli carnevaleschi e rappresentazioni popolari*. — Inalzato nel **1887** da una società di azionisti sui disegni dell'architetto Bollati, è capace di contenere **1400** spettatori. I palchi sono in numero di **97**, di proprietà privata, ripartiti in quattro ordini oltre un loggione.

Torinese (corso Regina Margherita, 106, rimpetto al Giardino Reale). — Costrutto su disegni degli ingegneri Gilodi e Riccio, ha una vasta platea ed una sola galleria, capaci di circa 1500 spettatori. È adatto per rappresentazioni di qualunque genere anche equestri e tanto serali che diurne. Completamente isolato tutto attorno, ha le condizioni più favorevoli per comodità, ventilazione e sicurezza.

Prezzi d'ingresso: Sedie chiuse L. 2,50. — 1ª Galleria L. 1. — Posti numerati di galleria L. 1,50. — Platea cent. 50.

Gianduja già D'Angennes (via Principe Amedeo, 24). — Nel 1786 chiamavasi *Teatro Guglielmone*, dal nome del suo costruttore, e quindi si chiamò *D'Angennes* dal successivo suo proprietario

N.° 1320 fu ristaurato sui disegni dell'architetto Preghasco. Ha tre ordini di palchi oltre una spaziosa galleria. Nella stagione invernale vi si fanno trattenimenti diurni e serali colle *Marionette Torinesi*, che da oltre ottant'anni sono una specialità della famiglia Lupi.

Prezzi d'ingresso: Sedie chiuse oltre l'ingresso L. 1. — Posti riservati di galleria oltre l'ingresso L. 0,40 — Platea L. 0,40. — Galleria L. 0,30.

Varietà Maffei (via Principe Tommaso, 5). — Costruito su bel disegno dell'ingegnere Enrico Bonicelli; gli stucchi graziosi ed eleganti furono eseguiti dal signor Nazzaro Teresio.

Prezzi d'ingresso: Poltrone L. 3. — Sedioline di platea e 1ª galleria L. 1,50. Tutto compreso l'ingresso. — Platea e galleria L. 1.

Varietà Romano. Salone per spettacoli di varietà. Piazza Castello.

Teatro del Popolo dell'*Alleanza Cooperativa* (corso Siccardi, 12). — Per spettacoli popolari di prosa, canto e cinematografo (nei soli mesi estivi). È annesso al Caffè omonimo. Ha nel vasto cortile, coperto, una comoda platea e fu ultimamente arricchito di una bella galleria, capaci di circa 1500 spettatori.

Trianon Palace (via Viotti 6, 8 e 10). — Grandioso palazzo unicamente adibito a divertimenti. — Interamente costrutto in cemento armato. — Moderno salone da cinematografo. — Grandi locali per skating. — Stand di tiro a segno. — Teatro con grandi *promenoirs* e terrazzi. — Ristorante e birreria con saloni per pranzo e gabinetti riservati. — Sale per aste e vendite pubbliche. — Concerti giornalieri — Proprietario ing. A. Delleani.

Stadium. — Questa bella creazione in cemento armato, uscita dallo studio di quell'architetto principe che è il conte Carlo Ceppi, colle firme degli ingegneri Gonella e Ballatore di Rosana, si eleva sulla spianata dell'ex piazza d'Armi nel rettangolo formato dai corsi Vinzaglio, Castelfidardo, Peschiera e Montevecchio.

I fondi per la costruzione dello *Stadium* furono raccolti per pubblica sottoscrizione, l'area, di 100.000 metri quadrati, fu data dalla civica Amministrazione. E quindi lo *Stadium* di Torino il più vasto di quanti sono stati edificati fin qui, e può gareggiare con quelli di Atene, di S. Francisco e di Londra. Nelle sue tre piste: la *ciclistica*, l'*ippica*, la *podistica*, possono fare evoluzioni oltre 50.000 persone; nelle tribune, nelle gradinate possono godere lo spettacolo, comodamente seduti, oltre 40.000 spettatori, e nei *parterre* e nei passaggi perimetrali può accedervi un pubblico immenso.

CHIESE E TEMPLI (Edifizi religiosi) (1)

NB. *L'asterisco (*) segna gli Edifizi degni di essere visitati per qualche loro pregio, specialmente in fatto di architettura. — Per ogni Parrocchia è indicato il numero degli abitanti che da essa dipendono (2)*

Chiese comprese nella cinta daziaria aperte tutti i giorni almeno nel mattino.

1* **San Giovanni Battista**, Metropolitana, posta sulla piazza di San Giovanni. Fatta erigere dal Cardinale Domenico Della Rovere, vescovo di Torino nel **1498**, con architettura di quei tempi, e sullo stile di Bramante, con disegno, come credesi, di Meo del Caprino. Ai dì nostri il primitivo disegno vedesi mutilato a cagione della R. Cappella della SS. Sindone, eretta dal Duca Carlo Emanuele II su disegno del Guarini, verso il fine del secolo XVII. Dipinti pregevoli sono nella Cappella dei Ss. Crispino e Crispiniano, una tavola a scompartimenti e diciotto quadretti di Defendente Ferrari. Il quadro della Vergine con San Giovanni, nella terza Cappella, è del Caravoglia, discepolo del Guercino. Il grande quadro della *Coena Domini*, che vedesi nell'interno, al disopra della porta centrale d'ingresso, è opera del vercellese Sanna, e fu donato dal Re Carlo Alberto. Dalla parte destra entrando, a fianco dell'altare maggiore, havvi la Cantoria con grandioso organo moderno; a sinistra la tribuna destinata alla Famiglia Reale per assistere alle Sacre Funzioni. Questa Chiesa è la sede dell'Arcivescovo; vi ha un Capitolo composto di 12 Canonici effettivi e di alcuni onorari. Un Canonico degli effettivi è nominato a Vicario perpetuo della parrocchia di San Giovanni Battista, e dicesi comunemente Curato. Havvi pure la Collegiata sotto il titolo della SS. Trinità, composta di 12 Sacerdoti; dei quali 6 sono addetti alla Chiesa del *Corpus Domini*, col titolo di *Preti Teologi della Città*, ed abitano in congregazione, via Milano 3; ed altri 6 ufficiano la Chiesa di San Lorenzo presso cui vivono in congregazione, via Palazzo di Città 4. — Abit. 10.412 (2).

Per il marmoreo scalone che si apre in fondo alla navata destra si accede alla sontuosa monumentale Cappella della SS. Sindone (vedi pag. 209).

Bossi can. teol. avv. Gabriele, vicario perpetuo, v. Venti Sett. 87.

2. **S. Agostino.** — Parrocchia antica sotto il titolo dei Ss. Apostoli *Filippo* e *Giacomo*, posta sull'angolo delle vie S. Agostino e S. Chiara. Pregevole il quadro del Signore morto, pianto da M. V., con S. Giovanni e la Maddalena, stile d'Alberto Durer. — Ab. 7148.

Gaydo teol. avv. Agost., cur., v. S. Chiara 9.

3 **S. Alfonso de' Liguori.** — Parrocchia nel borgo Campidoglio, eretta nel 1895. — Ab. 8616.

Armanda teologo Lorenzo, curato, via Netro 3.

4* **Ss Angeli Custodi.** — Parrocchia (eretta nel 1837) posta sull'angolo delle vie Amedeo Avogadro e S. Quintino. Chiesa, costrutta su disegno dell'ing. Tonta fra il 1884 e il 1890, ricca di marmi, dorature, affreschi e decorazioni. La gran gloria della calotta sferica della cupola è opera dell'artista cav. Enrico Reffo. La parte ornamentale è disegno del prof. Giovanni Massoglia. — Abit. 14.458.

Durando cav. D. Gio., curato, v. S. Quintino 37.

5. **S. Anna.** — Spaziosa cappella delle Suore di S. Anna, in via Massena 34.

Dal Pozzo teol. avv. Gio., rettore.

6. **SS. Annunziata.** — Parrocchia (eretta nel 1834) e Confraternita posta in via Po, rimpetto alla via Rosine. Questa Chiesa fu ristaurata nel 1888 sotto la direzione del prof. arch. cav. G. A. Boidi-Trotti. — Ab. 9.160

Branchetta teol. coll. Tommaso, curato, v. Po 49.

7* **S. Antonio da Padova.** — Chiesa in magnifico stile romanico-bizantino, posta in via S. Quintino 49. Disegno dell'architetto Porta.

Corino P. Maria Alfonso, rettore.

8. **Santa Barbara** — Parrocchia (già della Cittadella) consecrata ed aperta li 24 aprile 1869. Essa è posta sull'angolo delle vie Bertola ed Assarotti; e fu disegnata dall'ing. Carrera. Degna di menzione la recente lapide, in fondo alla navata sinistra, che dice: A — Pietro Micca — minatore piemontese — che in questi pressi — la notte dal 29 al 30 agosto 1706 — invocando Dio — per il Duca e per la Patria — eroicamente s'immolava.

Altra lapide, nell'entrata alla Sacrestia, ricorda tutti i nomi degli ufficiali sabaudi periti nell'assedio di Torino del 1706. — Ab. 12.110.

Corio teologo Luigi, curato, v. Perrone 11.

9* **Basilica Magistrale.** — Chiesa principale in Italia dell'Ordine Mauriziano e della R. Confraternita di Santa Croce, angolo via Milano e Basilica. Essa fu disegnata dal Lanfranchi. Per disposizione del Re Vittorio Amedeo II, con bolle magistrali del 15 febbr. 1729, da chiesa parrocchiale di San Paolo fu costituita Basilica e Confraternita dell'Ordine dei Ss. Maurizio e Lazzaro. Fu compiuta ed abbellita nel 1835, sotto la direzione dell'ing. Mosca. Si conservano in essa pitture del Meiler, del Franceschini, del cav. Bianchi di Milano, di Antonio Milocco, di Sebastiano Taricco, ecc., e, fra i moderni, di Paolo Morgari. Pregevoli le

(1) Chi desidera maggiori spiegazioni intorno alle chiese della città consulti la preziosa opera *Torino sacra* illustrata nelle sue chiese, nei suoi monumenti religiosi e nelle sue reliquie del Cav. Uff. G. I. Arnebudo

(2) La popolazione delle singole Parrocchie venne desunta dalla statistica del 1911.

statue di San Maurizio e di San Lazzaro, fra le alte colonne corinzie della facciata, del Simonetta e dell'Albertoni.

Bossatis can. cav. uff. D. Antonino, rettore, via Milano 20.

10* Basilica di Superga (Natività di Maria Vergine), vedi descrizione a pag. 217.

Bosia mons. teol. cav. Edoardo, Reggente, Superga

11* S. Bernardino da Siena. — Sita nella borgata San Paolo sull'incrocio delle vie Villafranca e S. Bernardino. Detto Santuario, con annesso convento fatto costrurre dai Padri Minori Riformati, è bella opera dell'architetto Giuseppe Gallo; è ricco di bellissime decorazioni e pitture ed adorne di statuette in marmo di distinti artisti torinesi, e fu eretto in Parrocchia nel 1906. — Abit. 4476.

P. Seratino Tosi dei Minori, rettore-curato.

12* S. Carlo. — Posta sulla piazza dello stesso nome, angolo via Roma e via Alfieri, questa chiesa fu costrutta nel **1619** per ordine del Duca Carlo Emanuele I, ed eretta in Parrocchia nel **1801**. La facciata fu disegnata dall'architetto Grassi, 1836. — Abit. 8687.

Ceirano P. Paolo Bonav., curato, v. Alfieri 4.

13* Carmine (S. Maria del Monte Carmelo). — Parrocchia eretta nel **1729**, posta sull'angolo delle vie del Carmine e delle Scuole. Essa fu costrutta nel **1729** sul disegno del Juvara. — Abit. 8656.

Cumino mons. cav. uff. Vincenzo, curato, v. Carmine 3.

14. Santa Chiara. — Nuova chiesa benedetta ritualmente da S. E. il Card. Agostino Richelmy il **15 marzo 1905**. L'edificio, opera dell'architetto Spirito Migliore, da un lato fiancheggia la strada di S. Vito e dall'altra si rispecchia nel Po.

Daghino D. Enr., rett., str. S. Vito 32 *bis*.

15. Concezione Immacolata di M. V. — Parrocchia posta in via S. Donato, secondo isolato. Costruita su disegno del cav. Simonetti di Rivoli, fu aperta nel **1869**. — Abit. 22 421.

Griva cav. teol. Filippo, curato, v. S. Donato 21.

16. Chiesa dell'Immacolata Concezione, via Nizza, quasi di fronte al Cavalcavia, fra i numeri **47** e **49**. — Nuovo Tempio, annesso al Pio Istituto dell'Immacolata Concezione di M. V., in sostituzione dell'antica Cappella dell'Immacolata. Il disegno è del compianto ing. cav. Enrico Mottura. È ampio assai e di bellissimo aspetto artistico. Otto colonne di granito rosa di Baveno ne sorreggono la cupola e circondano l'Altare maggiore. Degno di ammirazione è il magnifico simulacro dell'Immacolata che campeggia in alto sull'abside, quasi celeste visione, fra lo splendore dei raggi dorati che vi riversano gli otto finestroni della cupola sovrastante. In questa Chiesa è ogni giorno esposto il SS. Sacramento dal mattino fino alla sera.

Scala can. ing. Amato Vincenzo, rettore, via Nizza 47.

17* Consolata (Santuario-Basilica della B. V. Consolatrice). — Santuario recentemente restaurato ed abbellito, su disegno del conte Ceppi, poco alterando l'antico disegno del Guarini. Questo Santuario insigne della fede e della pietà piemontese fu elevato nel **1910** alla dignità di Basilica. Esso è posto sulla piazzetta dello stesso nome fra le vie Orfane e Consolata. Ivi (a sinistra del tempio) sorge la colonna votiva per la liberazione dal coléra nel **1835**. A destra havvi il Convitto dei novelli Sacerdoti, che attendono allo studio della teologia morale. — Campanile antichissimo, l'unico avanzo che Torino possieda della robusta architettura del secolo IX o X

Allamano can. teol. avv. coll. Gius., rettore, v. Maria Adelaide 2

18. Madonna della Consolata. — Graziosa cappella sul corso Duca di Genova 49, aperta nel **1902**, già ufficiata dai Missionarii della Consolata per l'Africa. Notevole il pronao, disegno dell'ing. Ruffoni, torinese.

19* Corpus Domini, ossia Chiesa del SS. Sacramento. — Essa fu costrutta per ordine della Città nel **1607** a perpetuare la memoria dell'insigne Miracolo Eucaristico ivi avvenuto il **6** giugno **1453**. Il disegno di questo tempio, nell'interno del quale v'ha profusione di variopinti pregevoli marmi, è del conte Vittozzi. Parrocchia dal **1801**, la chiesa è posta in via Palazzo di Città sull'ang. di via Porta Palatina. — Ab. 2664.

Gauthier mons. Federico, amministratore, v. Milano 3.

20. S. Cristina. — Chiesa posta a fianco di quella di S. Carlo. Fu fatta costruire da Madama Reale Cristina l'anno **1639**, disegno del Pellegrini. La facciata è dovuta a Madama Reale Maria Giovanna Battista che la fece edificare nel **1718** su disegno del Juvara.

Gallina cav. can. D. Giorgio, rettore, v. Ospedale 2.

21 Santa Croce. — Chiesa Parrocchiale a ricordo del XVI Centenario Costantiniano, fatta costrurre per cura del Rev. Sacerdote Giuseppe Assom, su disegno dell'ing. cav. Leone Roero di Monticello. È in stile Romanico-Lombardo ed è situata in piazza Fontanesi in regione Vanchiglietta.

Assom Don Giuseppe, curato-rettore, via Gattinara, 42. — Telefono 24-51

22. Crocetta (B. V. delle Grazie). — Parrocchia antica con nuova Chiesa Parrocchiale, su disegno dell'arch. P. Pietro d'Orsara, recentemente abbellita con splendide decorazioni del pittore torinese Giovanni Stura. — Ab. 22.256.

Roccati cav. teol. Aless., vicario parrocch., v. Marco Polo 6.

23. SS. Cuore di Gesù. — Parrocchia posta sull'angolo delle vie Nizza e Brugnone fatta costruire dall'arcivescovo Gastaldi nel **1873** ed aperta il **1°** gennaio **1877**, onorata nel **1910** del titolo di Santuario-Basilica. Il disegno, in stile gotico, è del conte Arborio Mella da Vercelli. — Abit. 16.893.

Delorenzi cav. uff. padre Cornelio, curato, v. Nizza 36.

24. SS Cuore di Gesù (Santuario del). — Graziosa Chiesina al n. 21 del viale Villa della Regina.

25* S. Cuore di Maria. — Santuario posto fra le vie Pallamaglio, Belfiore e via Campana. Iniziato e promosso dal M. R. Teologo Olivero Carlo fin dal **1888**, sui disegni dell'illustre conte prof. Carlo Ceppi. È un vero gioiello d'arte moderna e per la sua originalità è più unico che raro. È dotato del più grande organo d'Italia che rivaleggia fra i primari d'Europa, e consta di 6000 canne, opera del cav. Vegezzi Bossi, torinese. L'interno del tempio, ricchissimo, è tutto in marmo e stucchi di color verde, con grandi gigli d'oro. Pregevolissimi i magnifici vetri istoriati delle finestre illustranti le *Litanie lauretane* e la *Vita della Vergine* divisa in 22 quadri: il finestrone centrale della facciata, che misura circa 50 m. q., è un capolavoro del genere: fu dipinto dal celebre prof. Moretti di Perugia su disegno del prof. Gaidano di Torino. È Parrocchia dal **1910**. — Ab. 8647.

Fassini canonico Giovanni, curato v. Campana 8.

26* S. Dalmazzo. — Parrocchia antica officiata attualmente dai Padri Barnabiti, che la ricevettero nel **1609** da Carlo Emanuele I di Savoia. Posta sull'angolo delle vie Garibaldi ed Orfane, costrutta da Mons. A. Della Rovere, vescovo Ageniense, ed abbellita posteriormente dal Vittone. L'interno venne ristaurato e abbellito su artistico progetto del Padre barnabita Filippo Montuoro, oggi defunto. Le Cappelle sono adorne di pregiati quadri moderni del cav. Enrico Reffo. Degno di particolar menzione il nuovo magnifico pulpito cosmatesco con maestoso e ricchissimo parapetto costrutto con marmi e mosaici preziosi. — Ab. 3336.

Mellica D. Giovanni Antonio, curato, via Orfane 3.

27. S. Domenico. — Chiesa antichissima posta in via S. Domenico angolo via Milano, costrutta nel **1214**. Notevoli un quadro del Guercino nella cappella dedicata alla Madonna del Rosario e la sontuosa cappella del Beato Amedeo, disegnata dal Bo, e fatta costrurre nel **1730** da Vittorio Amedeo III. Recentemente, su studi dell'ing. Riccardo Brayda, la chiesa fu restituita al suo primitivo stile, di cui essa è unico e prezioso monumento in Torino.

Lanfranco P. Biagio, rettore, ivi.

28* S. Filippo. — Parrocchia antica sotto il titolo di *S. Eusebio*, posta sull'angolo delle vie Maria Vittoria ed Accademia delle Scienze. Fu architettata primieramente dal Guarini e, rovinata nel **1714**, fu riedificata su disegni del Juvara. È una delle chiese più grandiose della città. — Abit. 7071.

Schenone padre teol. Stanislao, curato, v. Maria Vittoria 5.

29. S. Francesco d'Assisi. — Posta in via Genova angolo via Barbaroux.

Fogliati P. Gio. Battista, oblato, v. Mercanti 10.

30. S. Francesco di Sales. — Chiesa costrutta verso la fine del secolo decorso al piano superiore interno del Collegio per le Missioni estere in Valsalice, quasi attigua alla tomba del ven. Don Bosco: è disegno accuratissimo a tre navate con gallerie dell'architetto salesiano D. Vespignani.

31. S. Francesco da Paola. — Chiesa posta in via Po. Cominciata nel **1632** e terminata nel **1634** per ordine ed a spese di Madama Reale Cristina, fu eretta in Parrocchia nel **1801**. Vi ha chi reputa autore del disegno l'architetto Pellegrino Tibaldi, altri il carmelitano Andrea Costaguta. — Abit. 8756.

Pola teol. coll. Gius., curato, v. Po 16.

32* S. Gaetano Thiene. — Questa chiesa parrocchiale, posta nel sobborgo del R. Parco, via Norberto Rosa, è un monumento di stile romanico, architettura delle costruzioni medioevali dei secoli XI e XII. La chiesa è a tre navate, due laterali larghe cinque metri ciascuna ed una centrale larga il doppio delle due prime e lunga oltre a metri cinquanta. - La fronte principale dell'edifizio decorata con pietre e mattoni, con un loggiato sporgente, è di effetto gradevole e di elegante aspetto. Tutto l'edifizio, sia nell'interno che all'esterno, nell'insieme ed in ogni particolare, è rigorosamente improntato ai documenti delle costruzioni medioevali sopraccennate. Questo bel monumento religioso eretto per cura del Card. Alimonda Arcivescovo di Torino, su progetto del march. Fernando Scarampi di Villanova e dell'arch. ing. cav. Lorenzo Rivetti, venne aperto al pubblico il **7** agosto **1889**. — Abit. 3116.

Cucco teol. Bartolomeo, curato.

33. Gesù Nazareno, monumento a Leone XIII. — Chiesa parrocchiale, che ricorda ai posteri il grande Pontefice Leone XIII e specialmente la solenne consecrazione del mondo cattolico a Gesù Redentore, dal medesimo ordinata all'inizio del secolo XX. La chiesa, posta in via Duchessa Jolanda, venne solennemente consacrata al culto da S. Emin. Rev. il Cardinale Richelmy il giorno **24** maggio **1913**. Il disegno è dell'architetto Giuseppe Gallo. — Abit. 9501.

Giacobbe P. Giuseppe, rettore, curato, via Palmieri 55.

34* S. Gioachino. — Parrocchia antica sotto il titolo dei Ss. Apostoli *Simone e Giuda*. Chiesa edificata sul disegno del conte Ceppi, ed aperta il **7** dicembre **1882**. Corso al Ponte Mosca **12**. Soffitto in legno larice d'America, scompartito in **90** cassettoni quadrati. Degni di menzione i grandiosi affreschi sotto le navate laterali istorianti la Via Crucis. — Abit. 38.107.

Gallea teol. avv. cav. Roberto, curato, via Cignaroli 4.

35* S. Giovanni Evangelista. — Situata sul corso Vitt. Em. II, angolo v. Mad. Cristina, fu aperta al pubblico nel **1882**, per cura del sacerdote Don Giovanni Bosco, fondatore della Congregazione Salesiana. Disegnata dal conte Arborio Mella da Vercelli in puro stile lombardo. La decorazione sobria, semplice, ma graziosa, è di Carlo Costa di Vercelli. Le pitture dell'abside che rappresentano la dolorosissima scena del Calvario sono di Enrico Reffo. L'icona dell'altare di Maria SS. Immacolata, il S. Antonio abate, sono del Rollini. Degno di nota è il monumento a Pio IX di Francesco Confalonieri. Del Boidi-Trotti sono i disegni della porta e della bussola. La Cappella laterale a sinistra è lavoro recente dell'ing. Stefano Molli. Il Rettore ed i Sacerdoti che funzionano la Chiesa sono Salesiani e risiedono nell'annesso Collegio pareggiato.

Brezza D. Luigi, vice rettore, v. Madama Cristina 4.

36* S. Giulia V. M. Parrocchia fatta innalzare dalla Marchesa Giulia Falletti di Barolo, nata Colbert, ivi sepolta. Posta sull'angolo della piazza e via S. Giulia. Disegno dell'ing. Ferrante Giovanni Batt. Aperta il 23 gennaio 1866. Abit. 17 481.

Canaperia teol. Domenico, curato, piazza S. Giulia 7.

37. S. Giuseppe — Chiesa antica posta in via S. Teresa, tra le vie Mercanti e Genova, ristaurata nel 1888 sotto la direzione del cav. G. A. Boidi-Trotti; decorata nel 1909 di elegante facciata, disegno dell'ing. conte Gius. Ferrari d'Orsara.

Patrucco P. Gio., rettore, v. Mercanti 28.

38* Gran Madre di Dio. — Parrocchia, nel 1831 surrogata a quella dei *Santi Marco e Leonardo*, posta sulla piazza omonima allo sbocco del ponte in pietra sul Po. Fu innalzata in adempimento d'una deliberazione del Corpo Decurionale di Torino nel 1814, in rendimento di grazie a Dio pel ritorno della R. Casa di Savoia nei suoi Stati di terraferma dopo l'invasione francese. Il Re Vittorio Emanuele I pose la prima pietra il 23 luglio 1818, e la chiesa fu compiuta ed aperta il 20 maggio 1831. Il prof. cav. Bonsignore ne diede il disegno imitando il Panteon di Roma. — Abit. 12 005.

Piano mons. cav. D. G. B., curato, p. Gran Madre di Dio 4.

39* S. Lorenzo. — Chiesa posta sull'angolo di via Palazzo di Città e piazza Castello. Già uffiziata dai Teatini, ed ora dalla Congregazione di sei Sacerdoti canonici della collegiata della SS. Trinità. Questa chiesa, degna di osservazione per la sua cupola ed ornamenti, fu costrutta sul disegno del P. Guarini.

Wench mons. can. teol. cav. Prospero, rettore, via del Palazzo di Città 4.

40. Lingotto. — Abitanti 11 820.

Gay teol. Vittorio, prevosto.

41. Lucento — Chiesa moderna di buon disegno, dedicata alla Madonna delle Grazie (Vedi descrizione *Dintorni di Torino* a pag. 215). (Abitanti 6179).

Massa teol. Giovanni, prevosto.

42 Madonna degli Angeli. — Parrocchia (dal 1834) posta sull'angolo di via Carlo Alberto e via Cavour, uffiziata da Francescani Minori Riformati. Il tempio fu di recente ampliato e completamente rinnovato e decorato di bella facciata. — Abit. 9819.

Cornaglia P. cav. Agostino, curato, via Carlo Alberto 27.

43. Madonna di Campagna. — Abit. 5185.

Martinengo padre cav. Innocenzo, curato.

44. Madonna del Pilone. — Abit. 6123.

Giordanengo D. Bartolomeo curato, strada di Casale.

45* Maria Ausiliatrice (Santuario-Basilica). — Chiesa dell'Oratorio Salesiano, eretta nel 1910 a parrocchia, uffiziata dai Sacerdoti Salesiani, via Cottolengo, n. 32 (in Valdocco). Fu costrutta sul disegno dell'ing. Spezia con generose oblazioni; terminata ed aperta il 9 giugno del 1868 — Ab. 4929.

Riccardi D. Roberto, curato, via Cottolengo 32.

46 S. Maria di Piazza. — Parrocchia antica, posta nella via dello stesso nome tra le vie Stampatori e Botero. — Abit. 3489.

Souza-Reorda P. Gio. Batt., della Congr. del SS. Sacramento, curato, vicolo S. Maria 5.

47* Ss. Martiri Solutore, Avventore ed Ottavio. — Parrocchia antica sotto il titolo dei *Ss. Stefano e Gregorio*. Chiesa ricca di marmi, bronzi e dorature, nonchè di pregiati affreschi, costrutta su disegno di Pellegrino Tibaldi, il noto autore delle porte del Duomo di Milano. Già uffiziata dai PP. Gesuiti e posta in via Garibaldi, all'angolo di via Botero. Degna di menzione la facciata, assennato connubio degli ordini jonico e toscano, adorna di sette statue del valente scultore Borelli. Nei Santi Martiri è sepolto Giovanni Francesco Bellezia, sindaco di Torino, che, durante la peste del 1630, diede prove singolari di abnegazione provvedendo da solo alle bisogna dei cittadini mentre tutti disertavano i pubblici uffici. — Abit. 2726.

Gianombello teol. avv. Gio., amministrat., v. Botero 4.

48* S. Massimo. — Parrocchia eretta a cura precipua del Municipio, che vi concorse con oltre un milione di lire e la volle intitolata al primo vescovo della città. È chiesa di proporzioni grandiose. Bel Battistero del Reduzzi (1903). In via Mazzini. Consacrata ed aperta il 23 giugno 1854. Abit. 12.525.

Corgiatti teol. coll. Pietro, curato, via dei Mille 28.

49. S. Michele Arcangelo, annessa all'Oratorio del Sacro Cuore di Gesù e San Michele in via Demonte 6 (barriera di Nizza).

Questa chiesa di stile romanico, costrutta per desiderio del Cardinale Alimonda a fine di provvedere ai bisogni spirituali della gioventù operaia alla barriera di Nizza, venne aperta al Culto nel 1890.

Diverio can. cav. Giuseppe, rettore.

50 Misericordia. — Confraternita di *S. Giovanni Battista Decollato*, posta allo sbocco della via della Misericordia sulla via Barbaroux 41.

Gedda teol. Giuseppe, rettore, via Barbaroux 41.

51. Monte (S. Maria del). — Chiesa posta sopra d'un ameno colle di Torino sulla sponda destra del Po. Essa fu eretta da Carlo Emanuele I sul disegno di Ascanio Vittozzi, e data ad uffiziare ai Frati Cappuccini di S. Francesco. Quadri del Moncalvo e del Morazzone, e belle statue del Clemente.

Si accede, all'altura anche per minuscola ferrovia funicolare sistema Ferretti.

P. Giuseppe Maria da Racconigi, rettore.

52. Natività di Maria SS — Chiesetta in regione Millefonti, a servizio dell'Oratorio omonimo, fondato per cura del P. Peretti, filippino, ed aperto giornalmente al pubblico per le religiose funzioni sulla fine del secolo scorso.

Soldano D. Giuseppe, rettore, v. Vado.

53. N. S. del Cenacolo. — Bellissima chiesa nell'interno della « Rétraite » dello stesso nome, sul Corso Vittorio Emanuele II, 4; è in puro stile gotico intonato con tutto l'edifizio, già villa dei conti Tornielli di Crestvolant.

54. N. S. del Buon Consiglio. — Cappella aperta nel 1910 dalle Suore di S. Maria (Suor Clarac), in via Curtatone 17, presso il monumento di Crimea. Soddisfa ad un vero bisogno per la popolosa regione del Borgo Crimea.

Berta teol. Antonio, cappellano, c. Vittorio Emanuele II (oltre l'o) 19.

55. SS. Nome di Gesù. — Parrocchia (dal 1902) posta sul corso Reg. Margherita di fronte alla via Montebello. Eretta per cura della Confraternita dello stesso nome, in surrogazione della demolita chiesa dei Ss. Processo e Martiniano in via Genova. Il disegno è dovuto all'ing. cav. Maur. Vigna, e la costruzione fu affidata all'impresario Gastaldi Gioachino. — Abit. 12.777.

Frola teol. Giovanni, curato, corso Siena 32.

56. N. S. di Lourdes. — Nuova chiesa, aperta al pubblico nel 1910, in bello stile romanico; notevole lo sfondo sopra l'altar maggiore che prospetta al vero la grotta di Massabielle. È ufficiata dai RR. Pères Maristes per l'« Oeuvre Religieuse Française », con frequente predicazione in francese. — Corso Francia 29.

57* N. S. della Salute. — Chiesa monumentale sui disegni del comm. ing. Gio. Ang. Reycend, nel Borgo Vittoria, presso la Barr. di Lanzo, e più propriamente sul luogo dell'ultimo episodio, che chiudeva splendidamente la battaglia del 7 settembre 1706, e liberava Torino dall'assedio dei Gallo-Ispani, collegati ai suoi danni.

Dinanzi alla maestosa facciata di ponente sta una piazza recinta da portico a mo' di chiostro.

Ad un modesto tumulo, già benedetto il 12 Maggio 1891, fu sostituito, sul disegno del Prof. Gio. Noaro, il Mausoleo inaugurato solennemente il 2 settembre dell'anno Bicentenario 1906, nel quale furono composti alcuni resti dei prodi caduti nella memoranda giornata della Liberazione di Torino dall'assedio dei Francesi. Inoltre il can. Carlo Giaume, otteneva dalla munificenza della Regina Madre che sulla stessa facciata di ponente venissero eseguite in alto rilievo dallo scultore Andrea Bonino le statue equestri dei vittoriosi Condottieri dell'esercito austro-piemontese, Vittorio Amedeo II ed Eugenio di Savoia.

Per ultimo, vuolsi notare che l'opera di Nostra Signora della Salute, tolse dall'oblio di due secoli l'origine e la storia dei pilastrini, che il sovrano Vittorio Amedeo II fece collocare per ricordo nella linea delle trincee francesi, sui quali è roxamente scolpita l'effigie della Ss. Vergine ed il millesimo del 1706. Quattro di essi stanno agli angoli del Mausoleo dei Caduti ed uno serve di icona nella cripta sottostante all'altare di N. S della Salute.

La cupola della Chiesa è sormontata dall'Angelo della Vittoria colle ali spiegate, moventesi alla spinta del vento, in atto di rinfoderare la spada: è emblema della pace conclusa dopo si lunga èra di guerra. La statua modellata in gesso dallo scultore Sassi Francesco di Torino è di rame rialzato, fortemente indorata ed esce dall'officina della ditta O. Del Bo di Milano.

La chiesa fu eretta nel 1912 a parrocchia. — Ab. 6073.

Giaume can. avv. cav. Carlo, rettore-curato, v. Vibò 26.

58* N. S. della Pace, monumento al Venerabile Giuseppe Benedetto Cottolengo. — Parrocchia, situata sul prolungamento del corso al Ponte Mosca oltre barriera di Leynì; a forma di croce greca. — Abit. 18.048.

Mossotto can. Michele, rettore-curato, via Malone 49.

59. Patrocinio di S. Giuseppe (Parrocchia-Santuario) — Monumento del Giubileo Episcopale di S. E. il Cardinale Agostino Richelmy (in costruzione).

Serena D. Pantaleone, curato-rettore, via Bormida 6.

60. Patrocinio di S. Giuseppe. — Chiesa annessa all'istituto Sordo-Muti, costrutta nell'anno 1894. Corso di Francia 73.

Levrone D. Benedetto, rettore.

61. Pozzo di Strada. — Abitanti 18.544.

Gaiottino Teol. Giuliano, vicario.

62. Orfane. — Chiesetta posta nella via dello stesso nome, sull'angolo di via S. Domenico; dedicata alla SS. Annunziata.

Gaido D. Sebastiano, rettore, v. Orfane 11.

63. S. Pelagia. — Chiesa posta in via S. Massimo (già S. Pelagia) a sinistra, terzo isolato, ad uso dell'Opera Pia della Mendicità istruita.

Arisio D. Giuseppe, rettore, v. S. Massimo 24.

64* Ss. Pietro e Paolo. — Parrocchia posta sulla piazza Saluzzo. Chiesa eseguita su disegno del cav. Velasco Carlo, aperta il 12 novembre 1865, recentemente restaurata ed abbellita. - Ab. 21.526.

Prelato teol. Antonio, curato, via Saluzzo 25 *bis*.

65. SS. Redentore. — Chiesa costruita nel 1894 su disegno dell'ing. Gius. Gallo e posta sulla strada della Valle San Martino al Ponte Trombetta.

Galleano D. Domenico, rettore.

66. S. Rocco. — Chiesa posta a sinistra del primo isolato di via Genova, antica sede della Confraternita omonima.

Viola don Luigi, rettore, v. Mercanti 4.

67* Sacramentine, cioè Suore dell'adorazione perpetua del SS. Sacramento. Chiesa architettonicamente ragguardevole, consacrata ed aperta nel 1850. Nel 1870 fu adorna di facciata su disegno dell'arch. conte Ceppi e recentemente fu abbellita di ori e di stucchi. Essa è posta sull'angolo delle vie dei Mille e Belvedere.

Gavigliani teol. cav. Carlo, rettore, via dei Mille 25.

68. S. Salvario. — In via Nizza, di fronte al corso Valentino. Già parrocchia (fino al 1865), è oggi sede principale delle Suore di Carità. La facciata è opera del Castellamonte.

Damè P. Giuseppe, rettore, via Venti Settembre 23.

69* S. Secondo. — Parrocchia stata eretta su disegni dell'architetto cav. Luigi Formento e dell'ing. cav. Carlo Maurizio Vigna, ricca di marmi e di mosaici. Fu aperta al pubblico l'11 aprile 1882 Essa è posta in via Magenta, tra le vie S. Secondo e Gioberti. — Abit. 12.144.

Pinardi mons. teol. Giovanni Batt., curato, via S. Secondo 8.

70* SS. Sindone. — Regia Cappella a cui si accede o dalla Metropolitana di San Giovanni, (scalone in fondo alla navata destra) o dal Palazzo Reale. Fu fatta erigere dal Duca Carlo Emanuele II di Savoia, ed edificata sul disegno del P. Guarino Guarini. Oggetto di ammirazione per la meravigliosa costruzione della cupola, pei marmi che la rivestono e pei monumenti ivi eretti da Re Carlo Alberto. Ivi si conserva e si venera la Sindone Sacrosanta entro di cui fu involto nel sepolcro il Corpo di N. S. G. C.

Grasso cav. D. Michele, cappellano di S.M., prefetto, piazza S. Giovanni 8.

71. Spirito Santo. — Confraternita, chiesa nuovamente costrutta nel 1767 sul disegno di Giambattista Ferroggio. In essa vi è sepolto il barone Ottone Bernardo di Rhebinder insigne duce sotto il regno di Vittorio Amedeo II; la tomba è un pregevolissimo monumento d'arte. Ivi fu pure battezzato, il 23 aprile 1728, Gian Giacomo Rousseau sedicenne. La Chiesa è posta dietro quella del Corpus Domini, in via Porta Palatina.

Papera canon. Severino, vice rettore, via Giacomo Leopardi 14.

72. S. Sudario. — Confraternita sotto il titolo del S. Sudario e della B. Vergine delle Grazie. Chiesa di buona architettura, eretta nel 1734 su disegni dell'architetto Manzone. Posta sull'angolo delle vie Deposito e S. Domenico. A questa Confraternita si deve la prima erezione del Manicomio, nel fabbricato annesso alla chiesa.

Caudera don Giuseppe, rettore, v. S. Domenico 28.

73. N. S. del Suffragio (Cappuccine). — Chiesa eretta in Borgo Po, corso Casale. Essa fu consecrata ed aperta il 2 luglio 1874.

Perardi teol. Giuseppe, rettore, v. Card. Maurizio 7.

74* N. S. del Suffragio e S. Zita. — Chiesa eretta in via S. Donato 31. Costruita su disegno, modificato poi, del conte Arborio Mella, aperta il 1° novembre 1876. Degno di ammirazione è l'arditissimo campanile che sorge dietro la chiesa, e s'innalza ben 75 metri dal suolo.

Gilli teol. cav. Giuseppe, rettore, piazza S. Giovanni 8.

75* S. Teresa. — Parrocchia antica, trasferta dalla Chiesa di S. Martiniano nel 1818. Essa è posta a sinistra della via dello stesso nome a metà dell'isolato tra le vie Venti Settembre ed Arsenale. Fu eretta dal Duca Vittorio Amedeo I circa l'anno 1653 e recentemente ristaurata. In questa chiesa è riguardevole la Reale Cappella di San Giuseppe, per la magnifica e sontuosa architettura, disegnata dal Juvara e fatta costruire dal Re Carlo Eman. III. Ivi si conservano le ceneri della torinese B. Maria degli Angeli, e il sarcofago chiudente le ceneri di Madama Reale Cristina di Francia, collocato nel passaggio fra l'ultimo ed il penultimo altare a destra di chi entra in chiesa. — Abit. 4476.

Muriana mons. teol. cav. Dom., curato, via S. Teresa 5.

76. S. Tommaso. — Parrocchia antica, posta nella via dello stesso nome, angolo via Pietro Micca. Essa è ufficiata dai Minori Osservanti di S. Francesco; nel 1897 venne modificata e coordinata per la visuale della diagonale Pietro Micca su disegno dell'ing. conte Carlo Ceppi. — Abit. 2731.

Vallaro P. Vincenzo, curato, v. Monte di Pietà 7.

77* SS. Trinità. — Confraternita. Bellissima chiesa architettata da Ascanio Vittozzi e rabbellita dal Juvara. Essa è posta in via Garibaldi, sull'angolo della via Venti Settembre.

Zotto teol. Aristide, rettore, v. Garibaldi 6.

78. Vergine SS. della Carità (Chiesa della), annessa al Regio Ospizio di Carità sul viale di Stupinigi, edificata sui disegni dell'ing. C. Caselli nel 1884-88.

Marchino teol. Pietro, rett., viale Stupinigi.

79. Vergine SS. Addolorata. — Nuova chiesa di buona e bella architettura, edificata nel 1896 sui disegni del geometra Antonio Candelo, situata nella borgata Pilonetto, sullo stradale di Moncalieri, oltre il Ponte Isabella. Aperta al culto nel 1892, venne, nel 1914, canonicamente eretta in parrocchia. — Abitanti 2.400.

Sartoris P. Gioachino, curato, corso Moncalieri 227.

80* Visitazione. — Monastero dell'Istituto di S. Francesco di Sales, fondato l'anno 1638 da S. Giov. Francesca di Chantal, e chiesa costrutta nel 1667, sul disegno del conte di Castellamonte secondo alcuni, e del Lanfranchi secondo altri. Ora è ufficiata dai Missionari di S. Vincenzo de' Paoli. Essa è posta sull'angolo delle vie Arcivescovado e Venti Settembre.

Damè P. Giuseppe, rett., v. Venti Sett. 23.

Parrocchie del territorio di Torino.

Abbadia di Stura (Abitanti 4270).
Virani teol. Domenico, vicario parrocchiale.

Cavoretto (Abitanti 1916).
Fileppo D. Maurizio, vicario parrocchiale.

Mirafiori (Abitanti 1108).
Trossi cav. teol. Giuseppe, *, curato.

Mongreno (Abitanti 269).
Turco teol. Domenico, curato.

Reaglie (Abitanti 551).
Revellino can. Gioachino, curato.

S. Vito (Abitanti 1600).
Ferrero teol. Michele, curato.

Santa Margherita (Abitanti 1577).
Grande D. Pietro, curato.

Sassi (Abitanti 1549).
Meano teol. cav. Lorenzo, *, curato.

Superga (Abitanti 374).
Giansana D. Matteo, curato.

Chiese che si aprono solo in determinati giorni e per lo più nelle solennità.

1. **S. Anna** (presso la Consolata).— Questa chiesa destinata al servizio religioso del Monastero di S. Anna, fu aperta nell'agosto del 1840, e vi si accede per la scala corrispondente alla porta del Monastero sito a destra dell'ultimo isolato della via Consolata 16.

2. **Arcivescovado (Chiesa dell')**, posta in via Arsenale tra le vie Alfieri e Arcivescovado; fatta costruire, su disegno del Guarini, dai signori Missionari, i quali abitavano il fabbricato attualmente occupato in parte dall'Arcivescovo ed in parte dall'Autorità militare. Essa è dedicata alla Immacolata Concezione di M. V.

3. **S. Felice.** — Graziosa chiesina ad uso dell'Oratorio dello stesso nome, costrutta sulla fine del secolo decorso per le solerti cure del Direttore Mons. Bosia, Cappellano di S. M., via Giusti 8.

4. **S. Giuseppe** (Monastero e Casa di educazione di S. Giuseppe), via S. Massimo, terzo isolato a sinistra partendo da via Po.

5. **S. Giuseppe.** — Chiesetta con bella facciata; serve per le funzioni religiose dell'annesso omonimo Oratorio festivo, tenuto da oltre mezzo secolo dai Salesiani di D. Bosco. Via Saluzzo 39.

6. **S. Luigi (Ospedale).** — Chiesa interna, aperta circa il 1850, a cui si accede per la porta principale del Pio Istituto nell'ultimo isolato della via Deposito a sinistra. Il disegno è dell'ing. G. Talucchi.

7. **Piccola Casa della Divina Provvidenza.** — Chiesa in onore di S. Vincenzo de' Paoli, annessa al Pio Istituto sul primitivo disegno dell'ing. Farinelli. Essa ha l'ingresso in via San Pietro in Vincoli, attigua al monumento Cottolengo. Ivi si conservano religiosamente le ossa del venerabile sacerdote Giuseppe Cottolengo, fondatore della Piccola Casa.

8. **Sacra Famiglia (Oratorio della).** — Quest'Istituto fu fondato dal sac. cav. Saccarelli D. Gaspare il 1° aprile 1853 e l'Oratorio festivo il 1851, e servì provvisoriamente per la parrocchia del Borgo S. Donato. Essa è posta in via S. Donato 17.

9. **S. Martino.** — Chiesetta costruita su disegno dell'ing. G. B. Ferrante ed aperta nel luglio del 1894 al n. 4 di via Aosta, appartenente all'Oratorio di S. Martino annesso.

Bortoli D. Gaetano, rettore.

10. **Cappella della Madonna SS. della Fede** della Pia Congregazione dei Banchieri, Negozianti e Mercanti (V. *Beneficenza, Filantropia e Previdenza*), stata dichiarata ad istanza del Ministero della P. I. monumento pregevole d'arte e di storia per i dipinti ed altre opere di scultura che vi si ammirano. Detta Cappella è aperta al pubblico tutti i giorni festivi dalle 8 alle 9 1/2 e serve al servizio religioso agli appartenenti e non di detta Pia Congregazione. Vi si accede da via Garibaldi 25.

11. **Oratorio della Concezione.** — Eretto con pie oblazioni nel R. Istituto dei Sordo-muti in via Assarotti 12; solennemente benedetto da Mons. Renaldi vescovo di Pinerolo, e dedicato a Maria Immacolata e a San Francesco di Sales il 24 novembre 1861.

12. **Cappella della SS. Annunziata,** della pia Congregazione degli Avvocati, aperta tutti i giorni festivi dalle 8 alle 10 pel servizio religioso degli ascritti e non alla Congregazione. Via Stampatori 1, p. 2°.

Carena can. C., rettore, v. Stampatori 1.

ALTRI CULTI.

Tempio Israelitico* — Costrutto dal 1880 al 1884 su disegni dell'ing. Enrico Petiti in stile moresco; è di forma rettangolare e misura m. 40 di lunghezza per 24 di larghezza. Ai quattro angoli si elevano torri merlate che terminano con una cupola sferica acuminata a guisa di quelle dei minareti orientali. L'interno comprende una gran sala circuita da gallerie, ed adorna di ricchissime decorazioni e stucchi in rilievo in stile arabo, ed è illuminata da grandi lampadari. Esso è posto sull'angolo delle vie Pio Quinto e Sant'Anselmo.

Tempio Valdese* — Condotto a termine nel 1855 su disegni dell'architetto Luigi Formento di Torino; è di forma rettangolare a tre navate divise da colonne in muratura. Lo stile architettonico particolare dell'autore si conforma alquanto al gotico. Sull'angolo del corso Vittorio Emanuele II e via Principe Tommaso.

TORINO Guida del viaggiatore
Compilata da C. ISAIA
illustrata da 38 fotoincisioni e Pianta della Città, rived. e corretta da G. I. Arneudo, L.1,50
Presso le Librerie G. B. PARAVIA e Comp., vie Garibaldi, 21-23 e Arsenale, 29

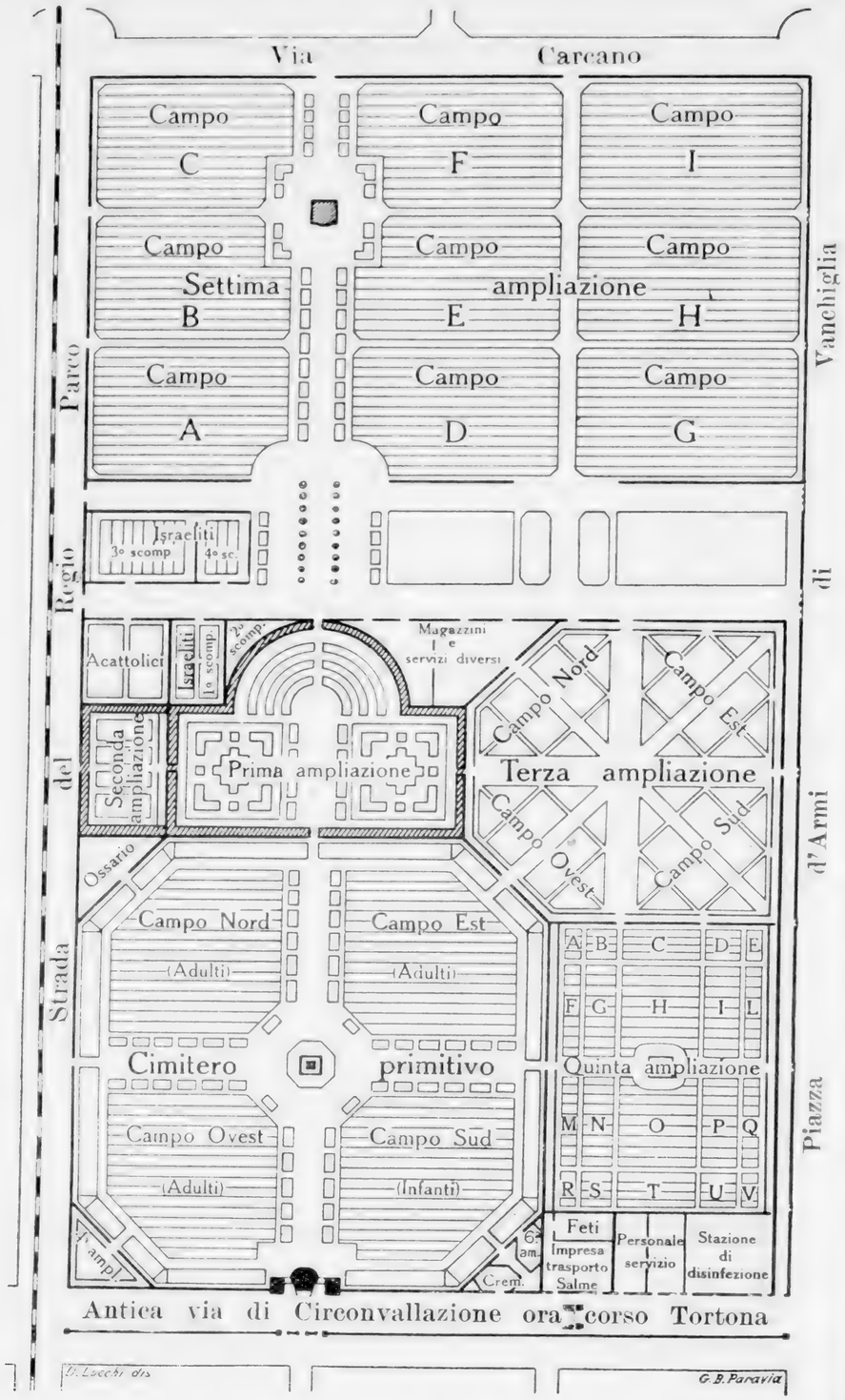

CAMPOSANTO

Corso Tortona 76 e 78.

Vedi a pag. 286 i *Prezzi delle sepolture particolari.*

Orario Dal 1° Ottobre a tutto Marzo, dalle ore 9 alle 16.
Dal 1° Aprile a tutto Settembre, dalle ore 8 alle 12 e dalle 14 alle 18.
Dal 1° al 10 Novembre, dalle ore 8 alle 17.
Il Cimitero rimane chiuso nei giorni di nebbia fitta.

Cimitero Cattolico.

Torino fu delle prime città che abolirono l'uso anti-igienico di seppellire nelle chiese, e nel 1829, sopra un disegno del Lombardi, ampliato poi dall'architetto Sada, venne fabbricato tra la Dora, la Stura ed il Po questo grandioso Camposanto, il quale comprende sette ampliazioni (Vedi Tariffe Cimiteri).

Si ha accesso dalle vie Rossini, Reggio e dal viale del Regio Parco che conduce sino all'antica barriera del camposanto, oppure pel nuovo viale in prolungamento della via Catania d'incontro alle vie Reggio e Pisa che conduce direttamente al piazzale d'ingresso.

Fronteggia il sacro recinto la cappella mortuaria tutta in marmo nero, che dal lato esterno ha l'aspetto di tempietto di stile greco, e dal lato opposto verso le fosse di un monumento sepolcrale. L'interno è di forma circolare, debolmente rischiarato da un lucernario; un altare di marmo bianco e nero sormontato da un gruppo che ritrae il Cristo morto, ed altri ricchissimi e artistici monumenti ornano questa necropoli. Dietro di essa trovasi un vasto campo di forma ottagonale, diviso in quattro parti uguali da quattro viali fiancheggiati da fiori ed aiuole che mettono capo ad un'alta croce in pietra che si innalza nel mezzo; si accede quindi alla 1ª ampliazione formata di tre ali di portici uniti insieme con un semicircolo centrale; ed agli angoli del suddetto campo si ha accesso alle 2ª, 3ª, 4ª, 5ª, 6ª e 7ª ampliazioni, pure circondate in parte da portici ed arricchite di aiuole e fiori.

Al Camposanto primitivo in questi ultimi anni si arrecarono molti miglioramenti. I monumenti, i tempietti, i più ricordi formano un assieme di dolce armonia nella sua sublime mestizia.

Nel Famedio avvi il monumento a Benedetto Brin del Reduzzi; esso consta del busto del defunto in forma di erma, sul davanti del basamento un genio alato che respinge nei flutti con braccio vigoroso una figura virile nuda, il che significa il trionfo dell'ingegno umano sulle forze ostili della natura.

Molti sono i monumenti degni d'osservazione, fra cui merita menzionare quello che ricorda i morti dello scoppio della polveriera, quello delle sorelle Stackelberg, del conte Barbaroux, del prof. Buniva, di Pinelli, di Silvio Pellico, del conte di San Tommaso, dei Nigra, di Santarosa, della Marchionni, la *Speranza*, l'*Angelo* sorridente sulla tomba di Federico Palestrini, dello scultore Vela; quello del Promis, dell'Arcivescovo Ricardi, della famiglia Foesca di Castellazzo, opera del cav. Pietro Della Vedova; l'Angelo che avvolto in ampio paludamento protende all'indietro le mani a tutela del sarcofago eretto al marchese Nicanore; del Fersen, del Plana, del Balbino, del Doyen, della contessa Salmour, della famiglia Dettoni, del Sada; varie cappelle per sepolture private, tutti capolavori della scoltura italiana e degni di essere visitati.

Citeremo la tomba della famiglia Calosso, dove ammirasi una statua del Vela: *La Gratitudine;* quella della famiglia Della-Rovere, della famiglia Rochstol, la statua del Marchino, del Bolmida, ecc., il sarcofago in ferro fuso della famiglia Colla; delle famiglie Mazzonis, Denina e Janetti, opere del Comm. Tabacchi, quello della famiglia Auxilia, del dott. A. Sella, del banchiere Ruffinatti (il *Bacio*), e della famiglia G. Sella dello scultore cav. Ambrosio; quello della famiglia Pozzi dello scultore Pozzi; quello dedicato all'avv. Vincenzo Demaria, opera del Della Vedova; quella del pittore Pastoris, opera dello scultore P. Costa; quello delle famiglie Genero, Tealdi, Pansa, Negri e Colombo, dello scultore C. Musso; quello della famiglia Gibello, dello scultore Canonica; della famiglia Rigat, dello scultore Vergnano; della famiglia Carrera, dello scultore Reduzzi; quello della famiglia Cora, del pittore Stratta, e tanti altri di valenti artisti. — Questi grandi monumenti hanno delle figure più alte del vero, di squisito lavoro artistico e vennero fuse con molta lode, col sistema di cera persa, dal Cav. Uff. Emilio Sperati. — Una statua di donna in bronzo del Tabacchi, nella quale non si cessa di ammirarne la potenza del concetto e dell'esecuzione; il monumento della famiglia Birago di Vische dell'Argenti; quello della famiglia Regis disegnato dal Polli ed eseguito dal Cussini; quello della famiglia Triulzi del Trabucco; quello della famiglia Albani, del Vergnano, rappresentante il corpo del defunto portato in cielo da un angelo, argomento sempre grazioso ed efficace, che il Vela, il Della Vedova ed il Cuglierero già trattarono sì egregiamente; quello della signora Rizzetti Teresa dello scultore S. Bianchi; della famiglia Engelfred; quello della famiglia Malinverni, dello scultore Ambrosio; dei signori Tosco-Villa del Gerosa; il monumento Ricchetti-Cardone-Vernier, opera dello scultore Biscarra che rappresenta una gran croce ove una figura di donna vi si appoggia; quelli delle famiglie Collino e Boasso. Notevole per importanza artistica è quello eretto alla memoria della signorina Bianco, opera dello scultore Canonica: esso rappresenta la figura della defunta giovinetta sorretta da un angelo in atto di entrare nel sepolcreto; quello della famiglia Servais, opera dello scultore Vergnano; quello delle famiglie Moscioni e Negri, opera dello scultore Bianchi, di cui un busto riproduce le sembianze del barone Cristoforo Negri; quello della famiglia Muratori dedicato alla memoria del loro figlio, esso rappresenta una grande cripta in granito di Baveno dove ammirasi l'immagine del bambino sopra un sarcofago, è opera dello scultore Ambrosio; quello della famiglia Aghemo di Ferno, opera pregevole del Canonica, ove campeggia su uno sfondo di granito rosso incorniciato da colonne che sostengono un architrave a fregi, una simbolica figura di donna appoggiata sopra un grande

dado che rappresenta l'*Abbandono della vita*; il busto in bronzo del Tabacchi eretto alla memoria di Luigi Mancio. Degno d'osservazione è quello eretto alla memoria del compianto senatore dott. Pacchiotti: esso è di bronzo e rappresenta il Pacchiotti in atto di esaminare le ferite di un operaio colpito da infortunio sul lavoro, posa su di un basamento in granito rosso di Baveno ed è opera del Contratti; quello della famiglia De-Bernochi di imponenti dimensioni, ove spicca una bara coperta in parte da un drappo e da un fascio di crisantemi, e, più sotto aprentisi in forma di nicchia, si affaccia una mistica figura colle braccia tese in atto di consolare una povera donna abbandonata al dolore e all'angoscia, opera dello stesso Contratti; quello della famiglia Falletti, ove ammirasi una statua che rappresenta il Redentore, lavoro diligente e finissimo, vera manifestazione dell'arte del Canonica. Merita speciale attenzione nella sua semplicità, ma severa e di buon gusto, la tomba del compianto pubblicista marchese Aristide Calani: su di un fondo di marmo nero, sorge una croce pure nera, sulla quale poggia nel centro una bella palma, opera pregevole del Fumagalli; il disegno è dovuto al prof. Bosco. Cesare Biscarra, lo scultore dai saldi polsi, si rileva nel monumento funerario della famiglia Maganza nel campo primitivo ove da una croce di marmo verde del Roja si eleva una figura dolorante di fanciulla. Gli occhi sembrano guardare lontano come smarriti nel mistero di una visione di pietà e di angoscia. Tutto il bel corpo flessuoso è pieno di vita. All'intorno della figura fioriscono a fasci le rose a cui si frammischiano rami di spine, simbolo delle gioie e dei dolori della vita. Nella parte nord della terza ampliazione, avvi il monumento al grande Pasini, opera del Cavalleri e del Canonica. A sinistra della croce centrale, sulla tomba delle famiglie Mosca-Solavaggione è sorto un gruppo statuario dello scultore argentino Cesare Santiano. Rappresenta la *Vita* in sembianze di una formosa figura di donna seminuda, sulla quale si stende lo spettro drappeggiante della *Morte*. Continuamente poi il Camposanto si arricchisce di pregevoli monumenti, nei quali si rilevano i progressi vigorosi della scultura e dell'architettura moderna, ed infinite sono le opere d'arte architettoniche e pittoriche, in incausto ed in mosaico profuse in questo campo di pietose memorie, fra cui vanno annoverati i lavori del Peverelli, del Rossi, del Bosco, del Gerosa, del Realini, del Silvestri, del Giani, dei Catella, del cav. Cerini, ecc.

Prima della costruzione di questo Camposanto generale, ve ne erano due: uno nel Borgo chiamato di S. Pietro in Vincoli, composto di ampio palazzo con portici, nel quale vennero sepolti il Vernazza, il Priocca, il Dellala. Vi si ammira il monumento alla principessa Belloseschi; l'altro, il Cimitero di S. Lazzaro, ora abolito.

ARA CREMATORIA.

Non si può passare sotto silenzio l'istituzione dell'*Ara Crematoria* posta a destra appena entrati nel cimitero primitivo; opera dell'ing. Pompeo Marini, ed ampliata su disegni dell'ing. Daniele Donghi. Sull'edifizio leggesi il seguente distico del prof. Eusebio Garizio:

QUO CITIUS RURSUM NATURA PERMPTA RESOLVAT
DA TUA PURGANTI MEMBRA CREMANDA ROGO.

Oltre al forno crematorio vi sono le stanze d'aspetto ove i parenti dei defunti possono assistere all'incenerimento, nonchè il colombario destinato ad accogliere le urne ed il cognome dei trapassati scritto su lapidine. V'è decoro e severa semplicità in ogni parte. Dinanzi al forno crematorio vi sono due belle statue in gesso dello scultore Della Vedova. V'è pure una buona pittura dell'artista Andrea Vinaj, ora defunto. Ultimamente il crematorio venne arricchito di nuovi porticati con cripte e aiuole.

Cimitero Israelitico.

Il Cimitero Israelitico trovasi all'estremità occidentale del Camposanto; ha due aree, una rettangolare di prima fondazione, l'altra triangolare, corrente dietro l'emiciclo del Camposanto, che fu aggiunta per amplificazione. Sorgono innumerevoli cippi eleganti con lampade funerarie; alcuni di ottimo disegno e di squisita esecuzione. Primeggia, fra i vari monumenti, quello della famiglia Fubini, siccome il più rimarchevole per ricchezza di stile e originalità di concetto; superbo e maestoso il mausoleo della famiglia Falco; altro grandioso mausoleo e di grandissimo effetto è quello della famiglia Olivetti; non meno colossale, quello della famiglia Segre, di stile egizio, con architrave e trabeazione ornata di rilievi; quello della famiglia Segre eseguito dal Giani; nè vanno scordate le infinite lapidi che coprono il muro che separa le due aree del cimitero da entrambe le parti. Alcune sono notevoli per magnificenza di ornati, eleganza e semplicità di stile; quasi tutte, del resto, con somma opportunità, in carattere ebraico.

Cimitero Acattolico

Il Cimitero Acattolico forma un quadrilatero, accanto a quello Israelitico, con viali di cipressi, adorno qua e là di aiuole fiorite. Confina ad occidente colla strada del Parco e contiene settanta sepolture private, una delle quali appartiene allo Stato e Cantone di Ginevra; sei scompartimenti per sepolture trentennarie e quattro scompartimenti per sepolture comuni. In una delle casette che fiancheggiano il cancello d'ingresso trovasi una piccola cappella.

A destra del visitatore una lapide ricorda l'artista drammatico Gustavo Modena; poi i sarcofagi della famiglia Mestrezat, di Elisabetta Stein; i cippi a Michele Giulio Pellegrin, delle famiglie Caffarel, Dutoit, Gugginsberg, Geymet, ecc.; sarcofagi, mausolei, ritratti a bassorilievo, tempii con lapidi, monumenti e busti sono sparsi in abbondanza in questo cimitero, degni tutti di speciale ammirazione.

DINTORNI DI TORINO

Agliè — Della terra o borgo d'Agliè non si trova memoria prima del **1141**; ed al principio del secolo XI non vi ha menzione che di un forte castello. L'Azario, nella sua storia *De bello canapitiano*, accenna particolarmente ad esso, uno dei più rinomati del Canavese, siccome quello che era cinto di mura e atto a fare una lunga e vigorosa difesa. Nel **1775** il Castello fu venduto dai Conti di San Martino d'Agliè al Duca del Chiablese che lo ricostrusse ed ampliò. Il re Carlo Felice trasformò il vastissimo parco in giardino inglese e la vedova sua, Maria Cristina, arricchì il castello di tesori d'arte e d'antichità. Queste, e le successive ampliazioni e migliorie, hanno resa magnifica la principesca residenza estiva di S. A. R. il Duca di Genova.

Il Castello s'erge su un poggio che domina il Borgo. Un ampio e superbo salone tutto ornato di bassorilievi ne dà l'ingresso dalla parte che guarda la piazza; ed un altro eguale salone serve d'entrata dalla parte opposta, verso il giardino: in questa sala si osservano i dipinti a fresco, opere di G. Paolo Ricci da Como, rappresentanti i principali fatti, e l'incoronazione del re Arduino. Negli appartamenti si osservano i dipinti del Crivelli, del Demora, del Perego e del cav. Beaumont. Quattro eleganti gallerie agevolano la comunicazione cogli appartamenti, oltre ad una quinta, che dà l'accesso alla tribuna della chiesa parrocchiale. In una di quelle gallerie è disposta la serie cronologica dei ritratti dei cavalieri dell'Ordine Supremo dell'Annunziata. Nel giardino, dove sono diversi piani, osservasi un dilettevole getto d'acqua ornato di statue di marmo, che rappresentano il Po e la Dora, pregiati lavori dei fratelli Collino, torinesi. Una regolare e spaziosa piazza è fra il castello e la chiesa parrocchiale, e a ponente dell'abitato havvi la vasta piazza d'armi, così detta di Sant'Anna.

La stazione ferroviaria più vicina ad Agliè è quella di Ozegna (a 38 chilom. da Torino), distante dal paese 2 chilom., e posta sulla linea Torino-Rivarolo-Castellamonte. V'ha servizio di carrozze.

Collegno. — È piccolo comune industriale, con grandi filature di cotone, tessiture: rinomata quella del Leumann che forma come un piccolo comune, con scuole, chiesa, bagni, case operaie. Nè van dimenticate la fabbrica di cartoni impermeabili per tettoie, le due fabbriche di liquori e i molini anglo-americani.

L'antico convento con bella facciata di ordine ionico ornata da quattro statue, ampio fabbricato e ricca cappella, venne convertito nel **1855** ad uso di Manicomio e recentemente ampliato.

Collegno, a **10** chilometri da Torino, è stazione ferroviaria sulla linea Torino-Susa e su quella Torino-Rivoli, ed è stazione tranviaria sulla linea Torino-Pianezza.

Eremo. — Antico convento dei Camaldolesi situato sulla collina di Torino e che appartiene al comune di Pecetto. La chiesa fu fabbricata nel **1602** con disegno del Valperga. Questo convento serve ora di villa estiva pei chierici del Seminario di Torino.

Lucento — Amena borgata che fa stazione sulla linea tranviaria Torino-Pianezza. Anticamente denominavasi *Lucentum*; appartenne ai Beccuti, indi ai duchi di Savoia: fu poi dei Tana di Entraques e dei Natta di Alfiano. Ivi l'**11** novembre **1906** inauguravasi un bel ricordo monumentale, egregia opera dello scultore Luigi Calderini, rappresentante un'urna sormontata dalla Croce e collocata su ampio basamento, dal quale, da un lato si avanza un Granatiere francese, dall'altro un Dragone di Piemonte Reale e un Haiduco austro-ungarico che si vengono incontro per stringersi la mano in segno di pace conclusa; fu eretto a commemorazione degli avvenimenti del **1706** (l'anno dell'assedio di Torino per parte dei Francesi), ed è simbolo della pace fra gli eserciti allora combattenti.

La Chiesa è moderna, di buon disegno, e dedicata alla Madonna delle Grazie e sorge di fronte al viale che conduce al Castello, oggi sede dell'Istit. Bonafous.

Lucento è stazione tranviaria sulle linee Torino-Pianezza e Torino-Venaria, in partenza da piazza Emanuele Filiberto.

Madonna di Campagna. — A destra del grande stradale che a notte di Torino conduce a Lanzo. Popolosa borgata provveduta di una bellissima Chiesa Parrocchiale e di una Piccola Casa di Carità pei poveri vecchi fondata dal primo curato P. Nicolò Barberis da Villafranca Piemonte nel **1847**. V'ha nella Chiesa un quadro antico rappresentante l'assedio di Torino del **1706**; a perenne ricordo di quell'assedio il genio di Leonardo Bistolfi, in bel monumento di fronte alla Chiesa, eretto nel **1906**, simboleggiò la *Patria*, gran madre dei popoli civili, che pietosamente addolorata stende le sue braccia materne e confonde in un solo abbraccio le reliquie dei combattenti tutti che nella coscienza di compiere un alto dovere fecero sacrificio della vita.

Parecchi ufficiali dell'esercito francese assediante Torino, caduti sul campo, vennero sepolti nella Chiesa della Madonna di Campagna: fra essi annoverasi il maresciallo Ferdinando conte De Marsin, e del S. Impero, marchese di Clermont, d'Entraque e di Rennes, cavaliere dei tre Ordini del Re Cristianissimo, generale delle armate di S. M. e governatore della città e cittadella di Valencienne. — Servizio di tranvia.

Moncalieri. — È una industre e laboriosa piccola città costrutta su dolce pendio della collina, lambita dal Po. Ha un Castello Reale edificato da Jolanda, moglie del beato Amedeo di Savoia; v'è in esso una galleria adorna dei ritratti dei Principi di Savoia e d'altri splendidi quadri relativi alla Storia d'Italia, o raffiguranti principesse e dame della corte di Carlo Eman. II, a cavallo e in abito da caccia. Ivi, nel **1732**, morì il Re Vittorio Amedeo II, tenutovi prigioniero da suo figlio Carlo Emanuele III. Vi dimorò e morì la principessa Clotilde Maria Teresa Luigia vedova del principe Napoleone Gerolamo Bonaparte, alla memoria della quale venne innalzato un monumento, in un tranquillo angolo del Presbiterio

della Parrocchia di Santa Maria della Scala. Inaugurato il 27 aprile 1915, esso è opera egregia dello scultore Pietro Canonica.

Vanto e decoro di Moncalieri è il Real Collegio Carlo Alberto, con scuole ginnasiali e liceali pareggiate a quelle dello Stato e classi elementari, tenuto dai RR. PP. Barnabiti e del quale è attualmente direttore il prof. Guerrino Fraccalvieri.

Curiosità interessantissima che merita di essere ammirata in questa piccola città è la Grotta Gino che si visita percorrendola parte in barca fra gruppi di statue, stalattiti e ginochi d'acqua.

A Moncalieri si giunge in 15 minuti con la ferrovia Torino-Genova e in men di mezz'ora con la tranvia elettrica Torino-Moncalieri-Poirino e con quella a vapore Torino-Carmagnola Saluzzo.

Parco Reale. — E a settentrione da Torino, tra le foci della Dora e della Stura nel Po. Esso è opera di Carlo Emanuele: si vuole che abbia ispirato al Tasso la pittura dei giardini d'Armida. I dintorni, che erano incantevoli per parchi da caccia e giardini furono devastati dai Francesi nelle guerre col Piemonte. Il castello del Parco è stato convertito in manifattura di tabacchi.

Pianezza. — Ameno comunello sulla riva sinistra della Dora Riparia, a 10 chilometri da Torino. Vi si ammira un grande masso erratico. Grandiosa villa, costrutta, in parte, sulle antiche mura del Castello, del marchese Agostino Lascaris. Nella villa visitasi ancora il sotterraneo, pel quale passarono le truppe piemontesi guidate dall'eroina Maria Bricca, quando, nella notte del 5 settembre 1706, sorpresero nel castello i Francesi e li fecero prigionieri.

V'han due chiesuole — S. Pietro e S. Maria della Scala, perduta questa in mezzo ai campi — dichiarate monumenti nazionali.

Pianezza è stazione capo-linea della tranvia Torino-Lucento-Pianezza. Sono stazioni ferroviarie assai vicine Alpignano e Collegno, sulla linea Torino-Susa.

Pino Torinese. — Situato in ridente collina (m. 495), bagnato alle falde dal torrente Tepice. Fu ivi inaugurato nel 1914 l'Osservatorio meteorologico di Torino, che prima era nel palazzo Madama in piazza Castello. Vi si accede per la magnifica strada di Reaglie-Pino, dipartentesi a destra dello stradale di Casale, poco oltre la borgata Madonna del Pilone.

Pollenzo (*vedi* **Rovine di**).

Racconigi (Castello di). — Lo fece costrurre Emanuele Filiberto nel 1570 e fu poi dato in appannaggio dal duca Carlo Emanuele I al suo secondogenito Tommaso, principe di Carignano. Il Re Carlo Alberto, che prediligeva questo castello, lo fece ristorare ed ampliare; Umberto I ne fece assestare ed ingrandire l'ameno e grandioso parco sotto disegni e direzione dei fratelli Roda, architetti di giardini; e Vittorio Emanuele III e la Regina Elena, adattando ricche sale alle esigenze moderne, usano dal 1901 porvi dimora estiva. Quivi, il 15 settembre 1904, nacque S. A. R. il Principe di Piemonte.

Racconigi è stazione sulla linea ferroviaria Torino-Savigliano-Cuneo, a 38 chilom. da Torino.

Rivoli. — Presentasi maestosa questa piccola città posta su di una collina rivolta a levante. Nella parte più elevata torreggia un grandioso castello dove nel 1731 fu tenuto prigioniero Vittorio Amedeo II primo re di Casa Savoia.

A Rivoli conduce un magnifico stradone, fiancheggiato da alberi, dipartentesi dall'estremità di piazza Statuto, aperto da Vittorio Amedeo II nel 1711, è percorso da una tranvia elettrica della lunghezza di circa 12 chilometri.

Rovine di Pollenzo. — Pollenzo era antica e bella città, posta fra Bra ed Alba lungo il Tanaro. Quivi fu combattuta nel 402 la celebre battaglia vinta sui Goti da Stilicone. Nel 1060 Astigiani e Pavesi la distrussero. Ora non si veggono che le rovine di un teatro, di un acquedotto e di antichi templi; però Vitt. Em. II e Re Umberto vi fecero eseguire molti ristauri.

Sagra di San Michele. — Antichissimo Monastero sulla cresta del monte Pirchiriano, in val di Susa, fondato nel Secolo X da Ugone di Montboissier di Alvernia sul posto ove S. Giovanni Vincenzo ed alcuni altri romiti avevano eretto una piccola cappella.

La chiesa rifatta ed ampliata nel Secolo XII venne continuata nel Secolo XIV, ma rimase incompleta fino ai nostri giorni. Le vôlte delle navate minacciando di rovinare furono a spese del Ministero dell'Istruzione eseguiti importanti lavori di consolidamento e di restauro per rimettere l'edifizio in buone condizioni statiche.

Dall'alto della Badia si presenta al riguardante uno stupendo panorama. L'occhio scorre dalla bella catena delle Alpi sino al confine della ridente pianura lombarda. Sebbene in gran parte rovinato, tuttavia l'edifizio presenta ancora avanzi preziosi che attirano la curiosità dei nazionali e degli stranieri. Si fa osservare al visitatore una rupe tagliata a picco da cui una fanciulla fuggendo a chi la insequiva per disonesti fini, si precipitò invocando la Vergine: e ne rimase illesa. Una sorgente d'acqua salutare, la bellezza del sito, l'aria purissima attira ogni giorno gran numero di visitatori, i quali trovano a mezzo cammino, in luogo detto S. Pietro, due confortevoli alberghi. In questo borgo sorsero eleganti palazzine per chi vuole nella stagione estiva sfuggire gli ardori della città. La via più breve è per la ferrovia di Susa sino a S. Ambrogio, e di qui per una strada tagliata nella roccia quasi a scala si accede alla Badia. Dalla parte di Giaveno trovasi una strada più comoda ma più lunga.

La borgata S. Pietro s'erge a 753 metri sopra il livello del mare; da tempo i terrazzani stabilirono una specie di slitta che tien luogo di vettura per le persone deboli e affaticate, con risparmio anche di tempo. Sarebbe però desiderabile, per la sempre crescente accorrenza di visitatori, un mezzo di trasporto più comodo e gradevole, quale si applicò alle salite di Soperga e del Monte dei Cappuccini.

Da Sant'Ambrogio, stazione ferroviaria a 28 chilometri da Torino, sulla linea Torino-Bussoleno-Modane, si può salire alla Sagra, anche con bestie da soma che si trovano in paese, per una strada mulattiera ombreggiata da castagni.

Stupinigi. — A libeccio da Torino, sorge il castello di Stupinigi, coi suoi boschi destinati alla caccia reale. Il palazzo, fattovi edificare dal re Carlo Em. III, è opera del Juvara. V'hanno deliziosi giardini e selve amene. Si conservano bei quadri di prospettiva: sopra il tetto si nota un bellissimo cervo di bronzo fuso dal Ladatte. Bonaparte vi soggiornò prima di andare a Milano a cingersi la corona d'Italia. Dal 1901 fu scelta quale dimora autunnale di S. M. la Regina Margherita di Savoia.

Stupinigi è distante 10 chilometri da Torino, percorsi in mezz'ora dalla tranvia Torino-Vinovo.

Superga. — Sorge a tre miglia ad oriente di Torino, sulla cresta di un colle pittoresco; è un magnifico tempio fatto erigere da Vittorio Amedeo II in memoria della liberazione di Torino nel 1706 e dedicato alla Natività di Maria Vergine: il disegno è del Juvara. Ecco come lo descrive il Milizia: « Questo tempio è di pianta circolare: otto pilastri, molto rilevati dal muro maestro, con altrettante colonne incastrate in essi pilastri, sostengono la cupola. Negli interpilastri sono sei cappelle ellittiche centinate. Per quell'interpilastro, che è dicontro all'ingresso principale, si passa ad una gran cappella ottagona, in fondo di cui è l'altare. Al di fuori la scalinata gira in cèntina, facendo rette e curve. La facciata ha un portico di otto colonne corintie, l'intercolunnio di mezzo è maggiore dei laterali. Sopra l'ordine è un frontone che interrompe la balaustrata. La cupola, di buona figura, è in mezzo a due svelti campanili ». Nei sotterranei della basilica stanno le tombe dei Re e Principi della Casa Sabauda; vi sono stupende statue e bassorilievi dei fratelli Ignazio e Filippo Collino, ed un bellissimo monumento eseguito dal Della Vedova in onore della Duchessa Maria Vittoria.

La vista che si gode da quell'altura, è una delle più meravigliose del mondo.

Il piazzale si trova a m. 672 sul livello del mare, l'altezza della Basilica dal piazzale è di m. 75.

Sul piazzale, al lato sinistro della Basilica, sorge arditamente, per concezione e per forma di arte, il *Monumento-ricordo a S. M. il Re Umberto I*, opera dello scultore Tancredi Pozzi. Esso si compone di una colonna corinzia monolitica sormontata dall'Aquila Sabauda ferita e della statua dell'Allobrogo che giura fedeltà ai simboli italici e sovrani costituiti dalla Corona di Ferro e dal Collare dell'Annunziata con la Palma del martirio. Al concetto ed all'opera dell'artista è fortemente inspirata l'epigrafe di Tommaso Villa: NEL NOME DI UMBERTO I — IRRADIATO DALL'AUREOLA DEL MARTIRIO — IL POPOLO SUBALPINO — CON ANTICA FIEREZZA — L'ANTICA FEDE RIAFFERMA. — Sugli altri tre lati della base leggesi: VILLAFRANCA — BUSCA — NAPOLI — ISCHIA. — Le parti in bronzo furono fuse dal cav. uff. Emilio Sperati; i graniti forniti dalla ditta Edoardo Giani. Il monumento, eretto per iniziativa popolare, fu, con solenne plebiscito di popolo, inaugurato l'8 maggio 1902 alla presenza dei Sovrani e Principi e delle Rappresentanze del Parlamento e di Associazioni.

La strada che conduce a Superga, apresi, oltrepassata la borgata della Madonna del Pilone, presso Sassi, a circa 5 chilom. da Piazza Castello, sullo stradone nazionale di Casale che corre parallelo al Po. Vi si sale comodamente servendosi della ferrovia funicolare sistema Agudio. Da Torino p. Castello a Sassi havvi tranvia elettrica (linea Gassino-Brusasco) e tranvia speciale che collegansi con la funicolare.

Venaria. — Piccola città chiamata la piccola Torino. Ha vasti fabbricati per uso dei quartieri d'artiglieria, e vasta piazza d'armi. Nell'interno dell'abitato sulla piazza dell'Annunziata, adorna di portici, sorgono due colonne marmoree e la Chiesa ricostrutta su disegno del conte Alfieri. Ha un bel Castello, intorno al quale Carlo Emanuele II spese circa 4 milioni, è su disegno del conte Amedeo di Castellamonte, restaurato e modificato, dopo l'assedio di Torino del 1706, dal Juvara.

A breve distanza dalla Venaria Reale è la Mandria, luogo già prediletto da Vittorio Emanuele II che vi teneva allevamento di animali domestici, giardino zoologico, peschiere. Il terreno è intieramente cintato e misura 3367 ettari coltivato a svariate colture. È ora proprietà privata dei marchesi Medici.

Venaria è stazione ferroviaria sulla linea Torino-Lanzo ed è capo-linea della Tramvia a vapore Torino Lucento-Venaria.

Presso le Librerie G. B. PARAVIA e COMP.
TORINO-ROMA-MILANO-FIRENZE-NAPOLI

GUIDA
DI
ROMA E DINTORNI
CON UNITA LA GUIDA PER LE
GALLERIE E I MUSEI
compilata da V. E. BIANCHI

Illustrata da numerose fotoincisioni con due Piante topografiche della Città, una del Foro Romano, quattro del Vaticano e una carta dei dintorni di Roma.

Un bel volume legato in tela uso Baedeker
Prezzo L. 6

GUIDA
PER LE
GALLERIE E I MUSEI
DI ROMA
compilata da V. E. BIANCHI

Volumetto che fa parte della GUIDA DI ROMA, *con gli orari, giorni e prezzi per visitare le Gallerie e i Musei ed elenco di tutte le opere artistiche esposte.*

Prezzo L. 2.50
Legato in tela L. 3.

Di prossima pubblicazione le edizioni in lingua francese e inglese

R. POSTE.

ORARI, NORME e TARIFFE

Orario degli uffizi.

Uffizio Centrale, Via Alfieri.

Distribuzione delle ferme in posta	dalle ore 8	alle 21
Raccomandazione, Francatura ed Assicurate	» 8	» 21
Vaglia e Risparmi (*)	» 9	» 16
Cassa	» 8,30	» 16

Temporaneamente l'orario è modificato come segue:

Distribuzione delle corrispondenze ordinarie ferme in posta	dalle ore 8	alle 19
» » » raccomandate ed assicurate	» 8	» 21
Accettazione delle corrisp. raccomandate ed assicurate	dalle ore 9 alle 12 e dalle 14	» 21
Vaglia e risparmi	» 10 » 16 » 14	» 16

(*) Dopo le ore 16 il servizio di emissione e di pagamento dei vaglia ordinari a tassa nel limite di lire 25 e dei vaglia telegrafici è eseguito dall'ufficio raccomandate fino alle ore 21.

Uffizi Succursali di 2ª classe nell'interno della città.

N. 1. Via Gasometro 10.	N. 9. Borgo S. Donato 36	N. 21. Via Bidone 5	N. 30. Lucento, v. Luc. 37.
» 2. Corso Quintino Sella n. 6, barr. di Casale	» 10. Via Vanchiglia 11	» 22. » Ponte Mosca 4	» 31. Mad. di Campagna, v. Lanzo 230.
» 3. Barr. di Francia, stradale di Francia 79	» 11. C. Vitt. Em. II 86	» 23. » Reggio 1	» 32. R. Parco 140, fabbricato demaniale.
» 4. Barriera di Milano, c. Vercelli 47	» 12. Galleria Nazionale	» 24. Corso Stupinigi 125	» 33. Madonna del Pilone, c. Casale 210.
» 5. Barr. di Nizza 124	» 13. Piazza Statuto 1	» 25. Borgo S. Secondo v. S. Secondo 35	» 34. Lingotto, str. Grugliasco 504.
» 6. Corso Peschiera 169	» 14. » Lagrange 1	» 26. Piazza Gran Madre di Dio 14.	» 35. Pozzo Strada, stradale Francia 259.
» 7. Borgo della Vittoria, via Chiesa Salute 1	» 15. » Solferino 3	» 27. Corso Orbassano 25.	» 36. Pilonetto, n. 653.
» 8. Borgo del Rubatto, c. Vitt. Em. II, E 3	» 16. » Carlo Em. II ang. v. Acc. Albert.	» 28. Piazza Palazzo di Città 1.	» 37. Sassi, v. Mongr. 21.
	» 17. Via Barbaroux 4	» 29. Barr. Martinetto, str. circon. 428.	
	» 18. » Berthollet 13		
	» 19. » Garibaldi 22		
	» 20. » Mazzini 34		

I nuovi succursali di Lucento, Mad. Campagna, R. Parco, Mad. Pilone, Lingotto, Pozzo Strada, Pilonetto e Sassi conservano l'orario attuale, cioè:

Lucento e Lingotto	dalle ore 8 alle 12 e dalle 14	alle 18
Madonna di Campagna e Sassi	» 8 » 12	» 15 » 19
R. Parco, Mad. del Pilone, Pozzo Strada e Pilonetto	» 8 » 12	» 14 » 19
Raccomandazioni, Assicurazioni, Francatura e riscossione cambiali	dalle ore 8	alle 20
Vaglia e risparmi, Assicurate, Associazioni Giornali (1)	» 8	» 18
Servizio dei Pacchi postali - Accettazione (2)	» 8	» 19

(1) Il servizio di emissione e di pagamento dei vaglia ordinari a tassa nel limite di lire 25 e dei vaglia telegrafici si protrae fino alle ore 20.

(2) L'ufficio di Via Sacchi accetta i pacchi e disimpegna tutti gli altri servizi fino alle 22.

NB. L'orario degli Uffizi Succursali nei *giorni festivi* è limitato alle ore 12 ad eccezione dei Succursali Num. 1 e 13 che prolungano l'orario rispettivamente fino alle 22 ed alle 19.

Uffizio Pacchi postali, Via dell'Arsenale 11.

Servizio dei Pacchi postali (**Distribuzione** ed **Accettazione**) . . . . dalle ore 9 alle 18

Temporaneamente modificato: dalle ore 9 alle 12 e dalle 14 alle 17

Uffici nel suburbio.

Bertolla — Cavoretto — Falchera — Gerbido — Mirafiori — Superga.

Distribuzione a domicilio col mezzo dei portalettere: Ore 7,30; 11; 15,30.

Vuotatura delle cassette d'impostazione: Giri completi alle ore 6; 8; 10,30; 12; 15; 16,30; 18; 19,30; 20,30 e 22,30. — Giri parziali alle ore 8; 10,30; 16,30; 19,30 e 22,30.

Avvertenze generali. — La levata delle corrispondenze presso l'Ufficio postale alla stazione, ha luogo mezz'ora prima della partenza dei treni; quelle però da *raccomandare*, devono essere presentate un'ora prima della partenza dei treni stessi. — Le lettere che si vogliono raccomandare od assicurare presso l'Ufficio centrale, e le stampe, devono essere presentate un'ora prima del tempo utile per l'impostazione delle lettere ordinarie. — Le lettere da assicurare per l'interno del Regno, devono essere presentate all'Ufficio delle raccomandate. — L'applicazione dei francobolli sulle lettere da raccomandarsi ed assicurarsi, è devoluta di massima all'Ufficio postale. — Le lettere contenenti valori debbono essere assicurate, quelle contenenti carte di importanza debbono essere raccomandate, essendo impossibile seguire le traccie delle medesime se non sono sottoposte ad una tale formalità (1). — Si rammenta che, a termini delle Convenzioni, non possono aver corso le lettere dirette all'estero in cui fossero inchiuse monete, oggetti preziosi od altri qualsiansi, soggetti a diritti doganali, salvo speciali eccezioni. — Non si dà corso agli stampati non affrancati. — Le corrispondenze che portano sull'indirizzo il recapito, o che sono dirette a persone conosciute dall'Ufficio di Posta, sono distribuite a domicilio dai porta-lettere *senza aumento di tassa*. Le lettere colla dichiarazione *ferma in posta* sono trattenute in Ufficio, e non sono rimesse che al destinatario stesso, od a persona legalmente autorizzata. — Per facilitare al Pubblico la riscossione dei Vaglia, per quanto riguarda l'accertamento dell'identità degli esibitori, è aperto, presso gli Uffici Centrali e Succursali, un apposito registro per apporvi le *firme* di tutte quelle persone, che per ragione del loro impiego o professione sogliono ricevere di frequente vaglia postali.

(1) *L'Amministrazione non risponde dei valori inclusi nelle lettere semplicemente raccomandate.*

NORME E TARIFFE
per le Corrispondenze dell'interno del Regno
comprese le Colonie: Eritrea, Tripolitania e Cirenaica
(Possedimenti Italiani).

1° Tassa delle lettere.

La tassa di francatura, a carico dei mittenti, delle lettere che circolano da un luogo ad un altro del Regno e di quelle dirette nella Repubblica di S. Marino, nella Colonia Eritrea, nella Tripolitania e Cirenaica, di Canea (Candia), di Scutari d'Albania, di Durazzo (Albania) e di Vallona (Albania), l'Egitto, la colonia del Benadir e del Sudan per la durata della guerra è elevata a 20 cent. La tassa a carico dei destinatari delle lettere non francate è di cent. 30 ogni porto di 15 grammi, e quella delle lettere francate insufficentemente corrisponde al doppio della differenza fra la francatura applicata e quella dovuta, purchè questa differenza non superi i 50 cm. per ogni 15 grammi o frazione di 15 grammi.

La tassa delle lettere da distribuirsi nel distretto dell'ufficio postale d'impostazione (1) è di 5 centesimi se francate e di 10 centesimi se non francate, colla progressione di peso di cui sopra.

In eccezione al disposto dell'articolo precedente, la tassa delle lettere semplici dirette a ufficiali, sott'ufficiali e soldati in servizio effettivo è di centesimi 10 se francate e di 20 cent. se non francate.

Le lettere non francate spedite da militari in servizio attivo alle rispettive famiglie, sono sottoposte a carico dei destinatari ad una tassa pari a quella che avrebbe dovuto essere pagata per la loro francatura (sempre quando dette lettere portino a tergo l'indicazione del cognome, nome e grado del mittente e del corpo cui appartiene e siano provviste del bollo d'ufficio del Comando).

Ad uguale trattamento sono sottoposte le lettere indirizzate dagli uffici governativi, designati per decreto reale, ad altri uffici coi quali non abbiano diritto di corrispondere con esenzione di tassa, a corpi morali od a privati.

2° Cartoline postali.

Per mezzo degli uffici postali possono essere fatte da un luogo ad un altro del Regno comunicazioni, scritte sopra speciali *cartoline*, da essere spedite aperte.

Il prezzo complessivo di acquisto e di tassa postale di quelle emesse dallo Stato è fissato a centesimi 10.

Potranno pure essere usate cartoline di corrispondenza duplici, cioè con risposta pagata, al prezzo complessivo di cent. 15 per la proposta e la risposta.

Le prime parti di cartoline doppie che fossero spedite senza le seconde, debbono essere munite di un francobollo da centesimi 5, tranne se dirette nel distretto dell'ufficio d'impostazione.

Le prime parti di cartoline doppie spedite senza la parte di risposta e non munite di francobollo da cent. 5 hanno parimenti corso, ma vanno soggette ad una tassa di cent. 10 a carico del destinatario.

Sono ammesse cartoline postali semplici emesse dall'industria privata, purchè abbiano la forma, le dimensioni ed il peso di quelle dello Stato. Su ciascuna di tali cartoline, il mittente deve applicare un francobollo da cent. 10 o da cent. 5 a seconda che sono dirette nel distretto dell'ufficio d'impostazione od in altre località del regno. Se non sono francate o lo sono insufficientemente sono tassate in ragione del doppio della mancanza od insufficienza di francatura.

Sono assimilati alle cartoline dell'industria privata i cartoncini ed i biglietti come quelli di visita, non eccedenti il peso e le dimensioni della cartolina postale semplice, che abbiano da un lato l'indirizzo e dall'altro contengano comunicazioni manoscritte, o parte stampate e parte manoscritte; le ultime di natura tale che non consentano di trattare i cartoncini stessi come stampe. Lo scritto oltrechè sul verso può essere fatto anche sulla metà del lato anteriore, parte sinistra.

Le cartoline dell'industria privata possono portare lo stemma governativo purchè, sia pel posto ove trovisi impresso, sia per la sua forma e le sue dimensioni, non possa confondersi con quello delle cartoline postali governative.

3° Biglietti postali.

È ammessa una forma di corrispondenza epistolare chiusa, denominata: *Biglietto postale*. Esso porta impresso il francobollo ed è fornito dall'Amministrazione delle Poste. La tassa è la medesima che per le lettere semplici di 15 grammi. Se il biglietto postale, contenendo fogli od altro, sorpassa il peso di 15 grammi, deve essere francato per il dippiù coll'applicazione dei necessari francobolli colla progressione fissata per le lettere. La tassa dei biglietti postali circolanti nel distretto è di cent. 5.

4° Pieghi di carte manoscritte.

Le *carte manoscritte*, poste sotto fascia da potersi facilmente verificare, potranno francarsi colla tassa fissa di 20 centesimi fino al peso di 50 grammi e di cent. 40 fino a 500 grammi. Per quelle che superino il peso di 500 grammi, si riscuoterà una tassa fissa di 40 centesimi di 500 in 500 grammi o frazione di 500 grammi fino a 5 kg. Non essendo francate saranno sottoposte al pagamento del doppio della tassa di francatura. Essendo francati insufficien-

(1) **Elenco delle località del Distretto postale di Torino**
dove le lettere ordinarie non eccedenti i 15 *grammi possono essere affrancate con soli* 5 *cent.:*

Abbadia di Stura.	Cavoretto.	Madonna di Campagna.	Pozzo di Strada.	Savonera.
Barriera di Casale.	Falchera.	Martinetto.	Reaglie.	Superga.
» di Francia.	Lingotto.	Mirafiori.	Regio Parco.	Tesoriera.
» di S. Paolo.	Lucento.	Mongreno.	Rosta.	Tetti Varrò.
Bertolla.	Madonna del Pilone.	Pilonetto.	Santa Margherita.	Valsalice.
Borgo della Vittoria			Sassi.	Villaretto.

temente pagano il doppio della insufficenza della francatura, arrotondando sempre le frazioni di 5 cent. Se spedite nell'interno del Regno, possono essere unite a una lettera semplice di accompagnamento, pure aperta.

Ai pieghi di carte manoscritte da distribuirsi nel distretto dell'ufficio in cui vengono impostate non è concessa alcuna riduzione. Si applica però la tassa stabilita per le lettere del distretto, cioè 5 cent. di 15 in 15 grammi, tutte le volte che quest'ultima risulti inferiore a quelle testè indicate. Si spediscono sotto fascia mobile od in busta aperta od entro involucri di carta, di tela o di altro, ugualmente aperti; altrimenti sono trattati come lettere. Ciascun pacco non deve superare 3 chilogrammi e 45 centimetri di dimensione in veruno dei lati. La lunghezza però dei pieghi aventi forma di rotolo può giungere a 75 centim. purchè tali pieghi sieno di diametro non eccedente 10 centimetri. Quelli di peso o dimensioni maggiori non hanno corso.

5° Giornali e stampe.

La tassa di francatura dei giornali quotidiani pubblicati nel Regno e spediti direttamente dalle amministrazioni o dagli editori, inclusi quelli che non escono nei giorni festivi riconosciuti, è stabilita come segue:

Millesimi cinque per ogni esemplare non eccedente, comprese le fasce, 50 grammi;

Millesimi sei per ogni esemplare eccedente i 50 grammi sino a 60;

Millesimi otto e mezzo per ogni esemplare eccedente i 60 grammi sino a 75 grammi;

Aggiungendo millesimi due e mezzo per ogni 25 grammi o frazione di 25 grammi di maggior peso.

La suddetta tassa di francatura è applicata ai periodici pubblicati nel Regno e spediti direttamente dalle amministrazioni o dagli editori, che escano non meno di una volta al mese, non costituiscano opere determinate, siano sottoposte alle disposizioni del Capo VIII della legge sulla stampa in data 26 marzo 1848, abbiano per iscopo di tenere informato il pubblico delle vicende politiche, scientifiche, tecniche, artistiche, letterarie, religiose, amministrative, finanziarie, commerciali, ecc. e siano tali da poter durare indefinitamente, con materie diverse da un numero all'altro, come i giornali, le gazzette, le riviste, le rassegne e simili.

Sono assimilate alle stampe periodiche le stampe di qualsiasi contenuto che non costituiscono opere determinate, purchè escano non meno di una volta per semestre e siano spedite direttamente dagli editori od amministratori. La tassa di francatura di questi periodici è di un centesimo per ogni 50 grammi di peso.

Le stampe non periodiche di qualunque specie, le incisioni, litografie, fotografie e disegni, la carta di musica stampata e manoscritta, gli opuscoli ed i libri anche rilegati pagano la tassa di due centesimi per ogni 50 grammi o frazione di 50 grammi.

Alla medesima tassa per ogni chilogramma saranno sottoposte le carte punteggiate o con caratteri in rilievo per uso dei ciechi.

Il peso di ogni pacco non può superare 5 chilogr.

La tassa di francatura dei giornali e delle opere periodiche spedite dai privati, di seconda mano o gettati nelle buche ed altrimenti consegnati alla Posta isolatamente, è di centesimi 5 per ogni 50 gr. o frazione di 50 gr.

Però gli invii fatti da editori, librai, ecc., sottofascio od involucri portanti stampate le indicazioni opportune e sufficienti all'accertamento di tale qualità dei mittenti, continuano ad essere affrancati con la tariffa di centesimi 2 per ogni 50 gr. o frazioni di 50 grammi di peso.

Il pagamento della tassa predetta dev'essere eseguito anticipatamente, aprendosi appositi conti correnti fra gli Uffici di Posta incaricati di ricevere le spedizioni, e gli editori o amministratori dei giornali.

Questi debbono essere consegnati agli Uffici medesimi con dichiarazioni, che ne indichino le quantità.

Il riscontro delle quantità dichiarate è fatto dall'Amministr. delle Poste con quei modi che creda più solleciti e precisi, e specialmente mediante pesatura, computando il numero totale delle copie contenute in ciascuna spedizione dal numero di una porzione di essa spedizione, riscontrato e pesato a parte.

Gli editori ed amministratori che avessero dichiarato quantità inferiori alle vere, saranno passibili di ammende da L. 10 a L. 100, estensibili a L. 500 in caso di recidiva.

Per essere ammessi a profittare di tali tasse, i giornali e gli altri periodici debbono essere consegnati alla Posta, ripartiti per linee e località, a seconda delle disposizioni che saranno emanate dall'Amministrazione, ed almeno quindici minuti prima della partenza delle corrispondenze per quelle linee.

I giornali e gli altri periodici, pei quali non fosse stato ottemperato alle dette prescrizioni, possono essere ritenuti fino alla corsa successiva.

Non sono ammesse al trattamento di cui sopra spedizioni cumulative di più giornali o periodici con altre stampe, salvo le eccezioni indicate nel regolamento.

Quelle che fossero presentate non avranno corso.

Le aggiunte nei giornali o periodici di qualsiasi scritto, tranne quelle di cui all'art. 78 (lettera *A*) e (numeri 1, 2 e 3) del Regolamento per l'Esecuzione della Legge postale 24 dicembre 1899, sono punite con ammenda da L. 5 a L. 50.

I supplementi sono assoggettati alla tassa di cui nell'articolo precedente, purchè di eguale formato dei fogli principali, fatta eccezione soltanto per quelli del *Giornale ufficiale*, che contengano atti del Governo o del Parlamento i quali saranno esenti da tassa, purchè spediti unitamente al giornale.

Il peso di ogni pacco non può superare 5 chilogrammi.

Le fatture commerciali, comunque predisposte sono ammesse ad avere corso con la tassa di francatura preventiva di cinque centesimi, purchè:

a) sieno costituite da un solo foglio;

b) non contengano indicazioni manoscritte aventi carattere di corrispondenza attuale e personale, od altra aggiunta che possa altrimenti modificare od alterare il carattere specifico di fattura;

c) le spedizioni siano fatte in modo da poter essere verificate.

d) non oltrepassino il peso di 15 grammi.

Alle fatture non affrancate si applica il doppio della tassa di francatura preventiva.

Sulle fatture potranno applicarsi marche da bollo e firme di quietanza.

La francatura delle stampe non periodiche, oltrechè mediante francobolli, può essere fatta anche mediante abbonamento, alle condizioni di cui negli articoli 26, 29 e 31 della Legge postale (testo unico) in data 24 dicembre 1899.

I giornali e le stampe non periodiche che non fossero francate non avranno corso: ma saranno

restituiti possibilmente ai mittenti. Come pure saranno restituite possibilmente ai mittenti le stampe regolarmente francate ma contenenti manoscritti non compresi in alcune delle eccezioni di cui allo articolo 78 del Regolamento. I giornali contenenti scritti non ammessi non hanno corso e i mittenti, se conosciuti, sono passibili delle penalità comminate dallo art 35 della legge postale, e vengono perciò deferiti all'Autorità Giudiziaria per il relativo procedimento, quando non acconsentano a transigere in via amministrativa la contravvenzione accertata a loro carico.

Le stampe, i libri, le incisioni, le fotografie, le litografie e simili, francati con tariffa ridotta, debbono essere spediti sotto fascia o in buste aperte o sciolte col semplice indirizzo scrittovi sopra. In siffatti pieghi non si possono includere lettere ed altre carte scritte a mano, ad eccezione dei manoscritti, che accompagnino e corrispondano alle bozze di stampe, e delle fatture o dei conti che si riferiscono ai pieghi stessi.

Non può esservi fatta dopo la tiratura veruna aggiunta oltre l'indirizzo sulle fascie, sulle buste o nel testo; tranne:

a) d'indicare all'esterno dell'invio il nome, la ragione di commercio, e il domicilio del mittente;

b) d'indicare o modificare sullo stampato stesso a mano o con mezzi meccanici, la data di spedizione, la firma o la casa di commercio, la professione e il domicilio del mittente;

c) d'unire alle bozze corrette il manoscritto, e di fare alle bozze stesse le modificazioni ed aggiunte che si riferiscono alla correzione, alla forma ed alla stampa; le quali modificazioni ed aggiunte, mancando lo spazio, possone essere fatte su foglio a parte;

d) di correggere gli errori di stampa, non solo sulle bozze, ma su tutti gli stampati in genere;

e) di cancellare talune parti di un testo a stampa per renderle illeggibili;

f) di far risaltare con tratti, e di sottolineare le parole od i passi del testo sui quali si vuol richiamare l'attenzione, escluse però le sottolineature di parole o frasi isolate all'intento di costituire comunicazioni di carattere personale;

g) di segnare o correggere a penna o mediante mezzi meccanici le cifre sui listini di prezzi correnti, sulle offerte di annunci, sulle quotazioni di borsa, sulle circolari di commercio e sui programmi o manifesti; è permesso altresì di aggiungere (a penna o mediante mezzi meccanici) sugli avvisi di passaggio il nome del viaggiatore, la data e l'indicazione del luogo per il quale egli conta di passare;

h) d'indicare a mano sugli avvisi relativi a partenza di navigli, la data di tali partenze e di tali arrivi, nonchè il nome dei bastimenti;

i) d'indicare sui biglietti d'invito o carte di convocazione il nome della persona invitata, la data, lo scopo e il luogo della riunione;

k) d'aggiungere una dedica sui libri, sulle carte di musica, sui giornali, sulle fotografie ed incisioni, come di accludervi la fattura relativa;

l) nei bullettini di richiesta o di sottoscrizioni relativi ad opere librarie (libri, giornali, incisioni, pezzi di musica), d'indicare a mano le opere domandate od offerte, e di cancellare o sottolineare in tutto o in parte le comunicazioni stampatevi;

m) di dipingere i figurini di mode, le carte geografiche;

n) di aggiungere a mano o con procedimento meccanico ai brani tagliati dai giornali o dalle pubblicazioni periodiche il titolo, la data, il numero e l'indirizzo della pubblicazione dalla quale l'articolo è tolto;

o) d'indicare a mano i numeri d'ordine, i nomi degli elettori, le date delle elezioni ed i luoghi di riunione sui certificati elettorali diramati dai Municipi, in ordine a disposizioni legislative o regolamentari dello Stato;

p) di aggiungere a mano od altrimenti, su cartelle ed avvisi spediti da esattori ai contribuenti, il nome, cognome e la qualità del debitore e l'importo d'imposte dovute, con l'indicazione di quali precisamente si tratti; nonchè delle rispettive rate o scadenze;

q) di riempire a mano i diplomi, i certificati e simili, rilasciati in forma autentica su modelli a stampa, da enti morali o da ufizi ed istituti cui sono affidati pubblici servizi, purchè le aggiunte manoscritte siano limitate a quelle poche strettamente necessarie alla completa intelligenza del testo, e non abbiano il carattere di corrispondenza epistolare;

r) di unire piccoli ritagli di stoffe o di altri campioni, a giornali di mode o tecnici, ed ai listini, ai cataloghi e alle circolari di commercio.

Tutte le suddette aggiunte riguardano le stampe considerate come non periodiche, francate mediante francobolli, mentre per le stampe periodiche francate col metodo del conto corrente, le eccezioni ammesse sono le seguenti:

1° indicazioni di scadenze di associazioni e di residui prezzi da pagarsi o della natura degli invii, per esempio gratuito, o per cambio;

2° correzione di errori tipografici

3° segni per richiamare l'attenzione su determinati punti.

È ammesso di unire piccoli ritagli di stoffa o di altri campioni a giornali di mode o tecnici ed ai listini o cataloghi, francati come stampe periodiche.

È ammesso che i pieghi di stampe periodiche siano accompagnati da fatture o da conti riferentisi alle stampe stesse e manoscritti in tutto o in parte limitatamente all'indicazione dei destinatari, ed a quelle degli oggetti spediti, del loro prezzo, dello sconto, del termine e modo di pagamento, delle date di spedizione e delle firme. È ammesso ugualmente che sulle relative fasce sia scritta l'indicazione del prezzo. È ammesso infine che siano applicate marche da bollo sulle fatture o sui conti uniti ad esse, che vi siano predisposti francobolli per un'ulteriore spedizione, e pel rinvio delle stampe medesime, o che queste siano accompagnate con cartoline dello Stato semplici in bianco.

Salve le eccezioni esplicitamente consentite da questo articolo, sono vietate le aggiunte fatte a mano, o per mezzo di processi meccanici che tolgano allo stampato il suo carattere di generalità, dandogli quello di corrispondenza personale.

Nel caso di contravvenzione ad uno o ad altro dei divieti espressi in precedenza, il piego non ha corso e viene restituito possibilmente al mittente.

5 *bis* Cartoline illustrate e biglietti da visita.

È considerata come cartolina illustrata qualsiasi cartoncino (carta o qualunque altra materia) di dimensioni non superiori alle cartoline postali di Stato (centimetri 14 per 9) di peso non eccedente 15 grammi, a condizione che non sia chiuso nè in busta, nè sotto fascia, nè in alcun altro modo ed abbia da un lato l'indirizzo e dall'altro disegni, vedute, paesaggi, figure, ecc., disegnati, impressi e riprodotti con qualsiasi sistema. Però non potranno essere di dimensioni inferiori a centimetri 10 per 7.

Saranno ammesse cartoline illustrate con una o più ripiegature che ne riducano la dimensione al limite suddetto, purchè non si ecceda il peso di 15 grammi.

La qualificazione di « stampato » od altra simile, impressa sul cartoncino, non esclude il trattamento della cartolina illustrata, quando ricorrano le condizioni su espresse.

Le cartoline illustrate sono soggette alla tassa di cent. 5. I biglietti di visita stampati o manoscritti che si spediscono entro busta aperta o senza busta sono soggetti alla medesima tassa. Sulle cartoline illustrate e sui biglietti di visita è consentito di aggiungere a mano il nome, la qualità e l'indirizzo del mittente, come pure auguri, felicitazioni, ringraziamenti, complimenti, condoglianze ed altre simili frasi di convenienza, espresse al massimo in cinque parole o mediante cinque iniziali convenzionali (*p. r.*, *p. c.*, ecc.).

Le cartoline illustrate che contengano corrispondenza od indicazioni maggiori di quelle concesse nel presente articolo devono essere francate con cent. 10

Nei casi suespressi le cartoline illustrate di dimensioni maggiori a quelle di Stato, devono essere trattate come lettere.

Come per le cartoline per corrispondenza emesse dall'industria privata è consentito che le aggiunte manoscritte sulle cartoline illustrate siano fatte nella faccia anteriore, purchè la metà di essa resti riservata all'indirizzo ed alle indicazioni del servizio postale.

Le cartoline illustrate ed i biglietti di visita non francati non hanno corso. Se francati insufficientemente, anche perchè contengano aggiunte o scritti non consentiti, sono sottoposti alla tassa di cui all'art. 35 del Regolamento Generale del 1901.

I cartoncini illustrati di qualunque dimensione sono ammessi alla tariffa delle stampe e cioè di cent. 2 per ogni 50 grammi, soltanto quando sieno spediti sotto fascia o in busta aperta, non portino stampate o scritte comunicazioni di sorta neppure il nome e l'indirizzo del mittente o di altri, e non abbiano alcun bollo o stemma impresso o applicato in qualsiasi modo, salvo sempre il nome o la marca della casa editrice e l'indicazione a stampa del disegno impresso sulla cartolina.

L'indirizzo del destinatario deve esser posto esclusivamente sulla busta o sulla fascia, le quali non dovranno portare, sia in iscritto, sia impresso in qualsiasi modo, alcun'altra indicazione, impronta, stemma o comunicazione e neppure il nome del mittente.

Per i pacchi di cartoline illustrate spedite in busta aperta o sotto fascia dalle fabbriche, sarà ammessa, sulla busta o fascia, la stampa del nome della ditta fabbricante.

Le stampe francate come tali che contengano scritti non consentiti od altre modificazioni od aggiunte non ammissibili, non hanno corso e sono restituite possibilmente ai mittenti.

6° Servizio delle associazioni ai giornali.

Gli uffici di Posta, compresi quelli situati in Africa, sono autorizzati a ricevere associazioni ai giornali ed ai periodici che si pubblicano nel Regno e nelle località dell'Africa provviste di ufficio postale italiano, mediante una tassa di cent. 20 per ogni associazione.

Le associazioni ai giornali interni possono decorrere dal 1° e dal 16 di ciascun mese e sono accettate per periodi di mesi interi, da uno a dodici. Nel caso però che le Amministrazioni dei giornali accettino abbonamenti speciali per qualsiasi ragione, gli uffici postali accettano sotto la *responsabilità* del committente, le domande di associazione, purchè in appoggio ad esse esibisca un numero del giornale nel quale sia indicata l'eccezionale facilitazione.

Gli uffici sopraindicati, sono pure autorizzati a ricevere associazioni ai giornali ed ai periodici esteri.

Pei giornali e le opere periodiche dell'estero, il diritto spettante all'Amministr. postale è compreso nei rispettivi prezzi d'abbonamento, indicati nell'elenco apposito di cui sono provvisti gli uffici e le collettorie.

Il richiedente deve anticipare il prezzo dell'associazione indicato nell'elenco di cui sono provvisti gli uffici, oltre il diritto spettante all'Amministrazione postale, se l'associazione riguarda giornali dell'interno del Regno.

Pei giornali esteri il prezzo d'associazione devesi pagare in oro od in scudi d'argento eccetto per le frazioni di L. 5, per le quali sono accettate monete d'argento divisionali. È però fatta facoltà ai committenti di versare l'importo in moneta cartacea, a condizione che, oltre al prezzo di ciascun giornale, si assoggettino a pagare quel tanto di più che occorra pel cambio della moneta cartacea in moneta metallica.

L'Amministrazione delle Poste non assume responsabilità pel mantenimento degli impegni degli editori verso gli associati. Si presta però per reclamare numeri mancanti o per l'eventuale modificazioni di indirizzi.

7° Campioni di merci.

Le mostre ed i campioni di merci sono sottoposti alla tassa di 4 centesimi sino al peso di 50 grammi, aggiungendo altri 2 centesimi per ogni 50 grammi o frazioni di 50 grammi di maggior peso.

Non essendo francati non hanno corso.

Il peso di ogni pacco non può superare 350 gr.

Siano spediti in via ordinaria o raccomandata non devono avere un valore commerciale superiore alle 5 lire.

I cartelli o *réclame* impressi su lamina sono ammessi come campioni in via di esperimento e possono avere il peso di 500 grammi e le dimensioni di centimetri 35×45, ma debbono avere gli angoli arrotondati e debbono essere spediti fra due assicelle o grossi cartoni che li ricoprano interamente.

8° Corrispondenze francate insufficientemente o con francobolli non ammissibili.

Le lettere insufficientemente francate sono gravate delle tasse corrispondenti al doppio della differenza fra la francatura applicata e quella dovuta purchè questa non superi i 50 cent. per ogni 15 grammi o frazioni di 15 grammi.

I pacchi di carte manoscritte, le stampe e i campioni insufficientemente francati, sono assoggettati al doppio dell'insufficienza della francatura.

Le corrispondenze di qualsiasi natura, su cui fossero apposti francobolli legittimi, ma che avessero già servito alla francatura di altre corrispondenze, saranno considerate come non francate.

Gli oggetti di francatura libera saranno sottoposti alle tasse relative; gli altri oggetti non avranno corso.

Qualora però apparisse che qualche francobollo fosse stato lavato o sottoposto a preparazioni tendenti a far scomparire da esso le traccie del bollo annullatore, la persona che ne avrà fatto uso verrà punita con la reclusione sino a tre mesi e con la multa sino a L. 500 (art. 274 C. P.).

9° Corrispondenze raccomandate.

Le lettere ed i pieghi possono essere spediti con *raccomandazione*, mediante la tassa fissa di cent. 25, oltre quelle progressive di cui negli articoli precedenti.

La francatura di queste lettere o pieghi è obbligatoria.

Possono essere spediti raccomandati anche gli altri oggetti di corrispondenza.

Per le fatture commerciali, i biglietti di visita e di augurio, le cartoline illustrate, i pieghi di stampe, libri, incisioni, litografie, fotografie e simili, non eccedenti il peso di 500 grammi, e pei campioni di merci, la tassa fissa di raccomandazione è di cent. 10.

La tassa fissa di raccomandazione delle corrispondenze indirizzate nel distretto dell'Ufficio d'impostazione è ridotta a centesimi 5 per i pieghi di stampe, libri, ecc., di cui nell'articolo 41 della Legge postale (testo unico) ed a centesimi 10 per gli altri oggetti.

Per i pieghi di carte punteggiate o con caratteri in rilievo per uso dei ciechi non eccedenti il peso di 5 chilogrammi, la tassa fissa di raccomandazione è di cent. 10 siano essi diretti nel distretto dell'Ufficio postale d'impostazione o fuori del distretto.

L'Amministrazione delle Poste non risponde degli oggetti, nè dei valori inclusi nelle corrispondenze raccomandate.

In caso di perdita, non cagionata da forza maggiore, di corrispondenze raccomandate, accorda una indennità di lire 10 per quelle sottoposte alla tassa di cent. 25 e di lire 5 per quelle sottoposte alla tassa di cent. 10 o cent. 5; nè è tenuta ad altri risarcimenti.

Questo compenso è dovuto per regola al mittente e soltanto in seguito a consenso per iscritto di esso, potrà essere corrisposto al destinatario. Il pagamento dovrà aver luogo non più tardi di un anno a decorrere dalla data della presentazione del reclamo.

10° Lettere assicurate contenenti valori dichiarati.

Le corrispondenze contenenti biglietti di banca, cartelle del debito pubblico, azioni di società industriali, od altri valori simili, nonchè gioielli, pietre preziose, oggetti d'oro o d'argento, possono essere ***assicurate*** in tutti gli uffici di Posta per le somme dichiarate dai rispettivi mittenti, senza ricognizione dei detti valori per parte degli uffici medesimi.

Dette corrispondenze debbono essere presentate agli uffici di posta chiuse in buste solide, di carta non levigata o di tela o carta tela, suggellata con almeno cinque suggelli di ceralacca di buona qualità, di eguale impronta, aventi contrassegni particolari. Gli oggetti non cartacei debbono essere spediti mediante scatolette od astucci, involtati per intiero con tela o carta tela e suggellati in modo che i suggelli coprano tutta la cucitura. Le dimensioni delle scatolette od astucci debbono essere almeno di cm. 13 per cm. 9.

Il limite massimo della somma che può essere assicurata per ciascun piego, nell'interno del Regno e nei rapporti con la Repubblica di S. Marino, con gli uffici italiani all'Estero e con la colonia Eritrea è il seguente:

a) di lire 10.000 nei rapporti fra gli uffici principali e le ricevitorie di 1ª e 2ª classe e rispettivamente fra loro;

b) di lire 500 nei rapporti fra gli uffici principali e le ricevitorie di 1ª e 2ª classe e le ricevitorie di 3ª classe e fra questi;

c) di lire 50 nei rapporti fra i predetti uffici e ricevitorie e le collettorie e fra queste.

Per l'assicurazione di dette corrispondenze la tassa si compone:

a) di quella progressiva di *francatura* interna ed internazionale stabilita per le lettere ordinarie;

b) del diritto fisso di raccomandazione;

c) del diritto proporzionale di assicurazione per ogni 300 lire o frazione di 300 lire del valore dichiarato, e cioè di cent. 10 per le corrispondenze circolanti nell'interno del Regno e scambiate con la Rep. di S. Marino, con gli uffici italiani all'Estero e con la colonia Eritrea, e di cent. 10, 15, 20, 25, 35, 35 e 40 secondo i paesi esteri di destinazione.

È fatta eccezione per gli oggetti indirizzati nel distretto dell'Ufficio d'impostazione, pei quali la tassa sarà di cent. 5 ogni 300 lire, come sopra.

Per l'assicurazione estesa ai casi di forza maggiore sarà pagato un supplemento di tassa di centesimi 5 ogni 300 lire o frazione di 300 lire di valore assicurato per le lettere dirette fuori distretto e di cent. 5 ogni 600 lire o frazione di 600 lire per quelle indirizzate nel distretto.

La sua responsabilità cessa con la consegna ai destinatari, e, quando questa non sia possibile, con la riconsegna ai mittenti delle lettere assicurate, in istato di perfetta integrità esterna.

Col pagamento del valore assicurato l'Amministr subentra nel diritto di proprietà pel relativo rimborso.

Il mittente ed il destinatario saranno obbligati a cederle le ragioni ed a somministrarle le notizie necessarie all'esercizio di tale diritto.

11° Lettere ordinarie o raccomandate supposte contenere valori.

Le corrispondenze circolanti nell'interno del Regno, ordinarie e raccomandate, nelle quali da segni esterni si giudicasse che contengano denaro, gioie o carte di valori esigibili dal portatore, saranno sottoposte di ufficio a carico dei destinatari, alla tassa fissa di raccomandazione ed a quella minima d'assicurazione, se ordinarie ed a quest'ultima se raccomandate.

Il destinatario sarà però esonerato dal pagamento della tassa, se proverà che l'oggetto ordinario o raccomandato al suo indirizzo non contenga valori della natura dei suunominati. Nel caso invece di constatata violazione del divieto, sarà applicata la tripla tassa di assicurazione, oltre per le ordinarie, quella fissa di raccomandazione.

12° Ricevute di ritorno.

I mittenti di oggetti raccomandati o assicurati potranno esigere, mediante l'aggiunta di cent. 10 per le corrispondenze nel distretto e di cent. 20 fuori distretto, la contemporanea richiesta ai destinatari e la trasmissione d'ufficio di una *ricevuta* detta *di ritorno*.

13° Corrispondenze gravate di assegni.

Tutti gli oggetti raccomandati ed assicurati possono essere gravati di assegni; nel limite di lire 1000 per oggetto, nei rapporti fra Direzioni e fra Direzioni ed Uffici di 1ª e 2ª classe e fra questi; e di L. 500 nei rapporti fra Direzioni, od Uffici di 1ª e 2ª e fra Uffici di 3ª classe e fra questi; ed infine di L. 50 nei rapporti fra Direzioni, o Uffici e fra Collettorie o fra queste.

L'indicazione dell'assegno dev'essere scritta dai mittenti sull'indirizzo dei detti oggetti, colla formula: *Assegno* L. . . . . .

La sopratassa di assegno è di centesimi 15 per gli oggetti circolanti nel distretto dell'Ufficio di impostazione e di centesimi 25 per gli altri. Nel caso però della spedizione contemporanea da uno

stesso mittente ad uno stesso destinatario di più oggetti gravati di assegno, la sopratassa è una sola.

Gli oggetti gravati di assegno non sono rimessi ai rispettivi destinatari, senza l'integrale pagamento per parte loro del relativo importo. I mittenti di oggetti gravati di assegno, già partiti, hanno facoltà di ridurre od annullare l'importo dell'assegno stesso.

14° Oggetti da essere recapitati per espresso.

Tanto gli oggetti spediti in via ordinaria, quanto quelli spediti in raccomandazione o con assicurazione del contenuto, sieno o no gravati di assegni, possono essere fatti recapitare per *espresso*, a richiesta dei rispettivi mittenti, mediante il pagamento per parte di questi di una sopratassa di cent. 25 per l'interno del Regno e di cent. 50 per i paesi esteri che ammettono il servizio degli espressi. Però gli oggetti assicurati il cui valore dichiarato superi le L. 300, non si recapitano a domicilio, ma si consegnano esclusivamente in ufficio, e del loro arrivo vien dato subito avviso al destinatario.

È applicata una tassa supplementare nella misura massima di cent. 30 per ciascun chilometro per il recapito degli espressi oltre zona, e cioè:

a) per le località con cinta daziaria, oltre i 500 metri dalla cinta;

b) per le località a Comune oltre 500 metri di raggio dal perimetro che racchiude l'insieme dei fabbricati formanti la città ed il paese che dà nome all'ufficio;

c) nelle località rurali formate di case disseminate o di gruppi di case separati fra loro, oltre i due chilometri dall'ufficio.

In caso di rifiuto di un espresso da parte del destinatario per non pagare la eventuale tassa supplementare, questa è esigibile dal mittente.

15° Franchigia ed esenzione dalle tasse postali.

La *franchigia postale* è concessa esclusivamente al carteggio del Re, della Regina, della Regina Madre e del Sommo Pontefice.

Il carteggio ufficiale delle presidenze del Senato e della Camera dei deputati e quello degli uffici governativi tanto in pieghi quanto in lettere chiuse, sotto fascia contenenti carte manoscritte, stampe o campioni, ha corso con esenzione di tassa, purchè porti un contrassegno che ne indichi la provenienza, alle condizioni determinate pei singoli uffici con decreti reali.

L'esenzione è estesa a quelle società, istituti od uffici, non a carico del bilancio dello Stato, ai quali fu accordata per contratto la franchigia postale, e ciò limitatamente alle corrispondenze riguardanti il servizio previsto dal contratto e per il tempo da questo stabilito.

La corrispondenza di cui negli articoli precedenti potrà anche essere sottoposta a raccomandazione, con le norme che regolano il trattamento delle corrispondenze private.

Sarà sottoposto al pagamento della metà delle tasse di francatura stabilite per le corrispondenze private il carteggio ufficiale, regolarmente contrassegnato, diretto dai sindaci alle seguenti autorità, la cui giurisdizione o ingerenza sia esercitata nel territorio dei rispettivi comuni: Prefetti, sottoprefetti ed ufficiali di pubblica sicurezza; — procuratori generali, presidenti di tribunali, procuratori del Re, giudici istruttori e pretori; — Intendenti di finanza ed agenti delle imposte erariali; — Comandanti dei distretti militari e dei carabinieri reali.

Uguale riduzione di tassa sarà applicabile alle corrispondenze sotto fascia di tutti i sindaci del Regno fra loro e coi comandanti di corpo e coll'ufficio centrale di statistica, limitatamente agli affari dello stato civile, della leva e della statistica; il che dovrà risultare da dichiarazione apposta sull'indirizzo.

La francatura delle corrispondenze, di cui nel presente articolo, sarà obbligatoria.

È fatta inoltre facoltà ai Sindaci di spedire in esenzione totale dalle tasse fogli aperti o piegati in modo da essere aperti e senza verun allegato, all'indirizzo delle Amministrazioni centrali e degli uffici qui sopra indicati.

Servizio delle Commissioni.

Il servizio delle commissioni comprende: la legalizzazione e la richiesta di atti, documenti, certificati per conto di privati.

Il servizio di legalizzazione degli atti consiste nell'incarico che gli uffici postali assumono, in seguito a richiesta loro fatta da privati, di fare sottoporre taluni atti, secondo le prescrizioni della legge, alla formalità della legalizzazione da parte delle autorità competenti.

Gli atti da legalizzare possono essere di tre specie:

1° atti compilati all'estero, da valere nell'interno;

2° atti compilati nel Regno, da valere all'estero;

3° atti compilati nel Regno, da valere nelle circoscrizioni diverse da quella in cui furono redatte.

Gli atti da legalizzare devono essere presentati agli uffici di posta unitamente ad una distinta in carta semplice che è trattenuta dagli uffici stessi.

Gli esibitori devono inoltre pagare:

1° l'importo delle tasse postali (di francatura raccomandazione o di espresso, se richiesta) tanto per l'invio che per la restituzione;

2° quelle altre tasse che sono indicate dagli uffici postali a seconda degli atti che sono presentati per la legalizzazione.

Alcuni atti sono esenti dalla tassa di bollo: gli interessati possono avere al riguardo le necessarie informazioni dagli uffici postali.

Richiesta di certificati ed atti. — Gli uffici postali hanno l'incarico di accettare dal pubblico la richiesta dei certificati ed atti seguenti:

Atti e certificati di nascita (compresi quelli da rilasciarsi dalle Curie). — Certificati di cittadinanza. — Certificati di buona condotta. — Certificati penali. — Certificati di studio. — Certificato di stato libero e di matrimonio. — Certificato di morte. — Certificato di denuncia e di successione. — Copie di congedi e di stati di servizio militare. — Licenze di porto d'armi. — Certificati catastali.

Le richieste devono essere fatte su moduli forniti gratuitamente dagli uffici postali.

Le tasse ed i diritti che devono essere pagati dai committenti all'atto della presentazione delle richieste sono i seguenti:

1° tassa di commissione nella misura di cent. 30 per ogni documento od operazione che si richieda;

2° le tasse di francatura per l'invio e la rispedizione della richiesta, ove occorra da uno ad altro ufficio, per la restituzione dei documenti che si commettono;

3° la tassa di raccomandazione;

4° le tasse ed i diritti da versare agli uffici speditori per ottenere quanto forma oggetto della richiesta;

5° le tasse vaglia occorrenti per l'invio delle tasse e dei diritti di cui al n. 4.

Il tempo minimo per l'esecuzione delle commissioni varia a seconda delle pratiche che occorre fare presso gli uffici speditori. Gli uffici postali indicano il tempo necessario per ciascun atto.

L'amministrazione non assume alcuna responsabilità per il servizio delle commissioni tranne che per la perdita, non dovuta a forza maggiore, dei pieghi contenenti richieste e documenti, nel quale caso corrisponde le indennità dovute per la raccomandata.

NORME E TARIFFE per le Corrispondenze coll' Estero.

1° Tariffe.

La tariffa generale, stampata in questa stessa *Guida*, indica a quali condizioni sono sottoposte le corrispondenze ordinarie, raccomandate ed assicurate, cambiate coi paesi dell'Unione postale.

2° Norme generali.

Gli oggetti ammessi a circolare per mezzo della Posta sono gli stessi nell'interno e coll'estero, fatta eccezione per le scatolette contenenti oggetti preziosi che sono ammesse soltanto nei rapporti con taluni Stati esteri ed esclusa l'inclusione nelle corrispondenze di monete di qualsiasi specie.

Sono applicabili ai singoli oggetti le disposizioni che regolano la corrispondenza interna, quando non sia altrimenti indicato negli articoli e nelle tariffe che seguono.

3° Cartoline semplici o con risposta e biglietti postali.

Le cartoline sono di due specie, cioè:

a) semplici da 10; *b*) con risposta da 20.

Sono ammesse del pari cartoline semplici provvedute dall'industria privata, da essere francate mediante francobolli. Le cartoline non possono eccedere i 14 cm. di lunghezza, e 9 di larghezza e non debbono essere inferiori ai 10 centim. di lunghezza ed ai 7 di larghezza. Non è obbligatorio il titolo *cartolina postale*. Il francobollo deve essere applicato di preferenza al lato superiore destro dell'indirizzo, ed il mittente può scrivere e nel verso e nella metà di sinistra del retto e può applicarsi in ambe le parti fotografie tirate su carta completamente aderente alla cartolina.

La parte destinata alla risposta sulle cartoline doppie provenienti dall'estero, può essere messa in posta nel Regno senz'altra francatura, purchè sia indirizzata nello stesso paese d'origine.

I biglietti postali interni valgono anche per l'estero, completandone la francatura con francobolli.

4° Buoni risposta.

I buoni risposta, vendibili al prezzo di cent. 30 caduno, abilitano il corrispondente residente all'estero, ad affrancare la lettera di risposta. A tal uopo chi scrive deve includere il buono nella sua lettera ed il destinatario deve presentare il buono alla posta per ottenere un francobollo da cent. 25 od equivalente in cambio.

5° Carte manoscritte.

Ai pieghi di carte manoscritte non può essere unita veruna lettera aperta o chiusa. I pieghi cui ne sieno unite o che per qualunque altra ragione non possano essere ammessi come carte manoscritte, non hanno corso. Sono però ammesse le lettere e le cartoline di antica data che abbiano raggiunto lo scopo primitivo.

I pieghi stessi non possono superare 2000 grammi di peso e le dimensioni di 45 centimetri per lato. Pei rotoli centimetri 75×10.

La musica manoscritta è compresa in questa categoria di corrispondenze e non in quella delle stampe.

6° Campioni in genere.

Ciascun pacchetto di campioni non può superare il peso di 350 grammi e le dimensioni di 50 centimetri per 20 e per 10.

Pei campioncini in forma di rotolo, lunghezza massima 0,30, diametro 0,15.

Qualunque oggetto può essere spedito come campione, salve le eccezioni stabilite, purchè, oltre al non avere un vero e proprio valore commerciale, sia di tale natura ed in tale quantità da poter essere considerato quale mostra, destinata a far conoscere il tipo della merce che rappresenta, e non quale provvista.

È ammesso lo scambio di campioni di seta greggia fino a 350 grammi, purchè ogni invio non contenga che una matassa.

7° Stampe.

Le stampe in genere, periodiche e non periodiche, formano una categoria sola e sono sottoposte a pari trattamento.

La tassa si applica sempre sul peso complessivo di ciascun piego, qualunque sia il numero degli oggetti contenutivi, purchè tutti diretti ad uno stesso destinatario.

I limiti di peso e di dimensioni sono identici a quelli fissati per le carte manoscritte.

Per le stampe spedite in forma di rotoli basta che non superino 75 centim. di lunghezza e 10 di diametro.

Le indicazioni manoscritte ammesse sulle stampe sono limitate alle seguenti:

Di aggiungere a mano sui biglietti di visita stampati, come pure sulle carte di Natale e di Capodanno, l'indirizzo del mittente, il suo titolo, come pure auguri, felicitazioni, ringraziamenti, complimenti, condoglianze od altre frasi di con-

venienza, espresse al massimo in cinque parole o mediante iniziali convenzionali.

E tutte le aggiunte indicate a pag. 220 alle lettere dalla *a*) alla *n*).

Sono vietate le aggiunte fatte in qualsiasi modo sugli stampati che tolgano ad essi il carattere di generalità, dando loro il carattere di corrispondenza individuale.

8° Raccomandazione delle corrispondenze.

È ammesso il cambio di corrispondenze raccomandate con tutti i paesi, pei quali non è altrimenti indicato nella tariffa generale, seguendo le norme prescritte per l'interno del Regno; tranne che la indennità per quelle smarrite è di lire 50 invece di lire 10.

9° Lettere assicurate contenenti carte di valore.

Il cambio di lettere assicurate contenenti carte di valore, è ammesso, coi paesi e nei limiti indicati nella tariffa speciale.

10° Scatolette con valore dichiarato.

Possono avere corso, col mezzo della posta, lettere, in aggiunta agli oggetti di corrispondenza veri e propri, scatolette *con valore dichiarato*, contenenti gemme, gioielli ed altri oggetti preziosi.

La dichiarazione di valore, da essere fatta nei modi prescritti per le lettere assicurate, non dovrà eccedere lire 10.000 per oggetto.

Questo servizio è ammesso soltanto per taluni paesi.

La tassa di spedizione delle scatolette con valore dichiarato risulta dalla Tariffa che segue.

11° Franchigia.

Hanno corso in esenzione dalle tasse postali le corrispondenze ordinarie, raccomandate, assicurate e delle scatolette con valore dichiarato, spedite dai prigionieri di guerra o ad essi indirizzate, eccetto il caso che siano gravate di assegno.

12° Associazioni ai giornali.

Le Direzioni e gli Uffici accettano associazioni ai giornali esteri alle condizioni ed ai prezzi risultanti dall'elenco che si trova presso ogni Ufficio postale.

Nei prezzi sono compresi i diritti spettanti all'Amministrazione, onde i committenti non debbono sottostare a verun carico supplementare.

Salvo nei casi indicati per ogni periodico, le associazioni si accettano di regola soltanto per trimestri, semestri, od anni regolari; quelle trimestrali decorrono dal 1° gennaio, 1° aprile, 1° luglio, 1° ottobre; quelle semestrali dal 1° gennaio e dal 1° luglio, e quelle annuali dal 1° gennaio.

Pei soli giornali francesi le associazioni possono avere qualsiasi decorrenza, tranne che dall'elenco risultino date speciali e le domande devono essere trasmesse alla Direzione di Torino.

I prezzi d'associazione debbono essere pagati dai committenti in moneta d'oro o scudi d'argento fatta eccezione per le frazioni di lire 5, per le quali è ammessa la moneta divisionaria d'argento.

È ammessa l'eccezione di cui al n. 6.

L'Amministrazione non risponde dei premi o doni relativi alle associazioni. Nè è tenuta a rimborsi ai committenti qualora cessi la pubblicazione di qualche periodico.

Presso le Librerie G. B. PARAVIA e Comp.

TORINO

GUIDA DEL VIAGGIATORE

compilata dall'avv. C. ISAIA

illustrata da 38 fotoincisioni e della Pianta della Città.

Pubblicata sotto il patrocinio del Municipio
e della Società Promotrice dell'Industria Nazionale di Torino

Edizione riveduta e corretta da G. I. ARNEUDO — L. 1,50

PIANTA DI TORINO

alla scala di 1:15.000

Foglio di centimetri 70×78 stampato a colori, col tracciato della nuova cinta daziaria (marzo 1912) e colla indicazione delle linee tramviarie.

Prezzo L. 1,20

RIASSUNTO DELLA TARIFFA POSTALE
per l'interno e per l'estero (Unione postale).

		Distretto	Italia	Estero
Lettere e biglietti postali per ogni 15 grammi	L.	0.05	0.20	(1) 0.25
» » » raccomandati, oltre l'affrancatura	»	0.40	0.25	0.25
Manoscritti sotto fascia fino a 50 grammi	»	0.20	0.20	»
» » » da 50 gr. fino a 500	»	0.40	0.40	»
» » » fino a 250 grammi	»	»	»	0.25
» » » in seguito ogni 50 grammi	»	»	»	0.05
» » » per ogni 500 gr. fino a 5000 ultimo lim.	»	0.40	0.40	»
» » » raccomandazione tassa fissa	»	0.40	0.25	»
» » » raccomandazione tassa fissa	»	»	»	0.25
Cartoline illustrate	»	0.05	0.05	0.05
Biglietti di visita	»	0.05	0.05	0.05
Cartoline semplici manoscritte	»	0.05	0.40	0.40
» con risposta	»	»	0.15	0.20
Campioni di merce fino a 350 gr. ultimo limite, per i primi 50 gr.	»	0.04	0.04	»
» » raccomandazione tassa fissa	»	0.05	0.40	»
» » fino a 100 grammi	»	»	»	0.40
» » da 50 grammi fino a 350, per ogni 50 grammi	»	0.02	0.02	»
» » da 100 fino a 350 gr. ultimo limite, per ogni 50 grammi	»	»	»	0.05
» » raccomandazione tassa fissa	»	»	»	0.25

(1) Per le lettere scambiate fra l'Italia e l'Egitto, compreso il Sudan, è in vigore la tariffa interna di cent. 20.

La tariffa delle corrispondenze scambiate tra l'Italia e Colonie e gli uffici italiani del Levante a datare dal 1° gennaio 1909 è fissata come appresso:

a) per le **lettere** impostate in Italia, nell'Eritrea, nella Somalia italiana, nella Tripolitania e nella Cirenaica centesimi 25 per ogni porto di 15 grammi.

b) per le **lettere** impostate negli uffici italiani del Levante ovunque dirette: cent. 25 per il primo porto di 20 grammi e centesimi 15 per ogni successivo porto di 20 grammi.

c) per le **cartoline semplici** centesimi 10 e per quelle con risposta centesimi 20.

d) per le **stampe** centesimi 5 per ogni 50 grammi.

e) per le **carte manoscritte** centesimi 25 fino a grammi 250 e centesimi 5 per ogni porto di 50 grammi oltre detto limite.

f) per i **campioni** centesimi 10 fino a 100 grammi e centesimi 5 per ogni porto di 50 grammi oltre detto limite fino a quello massimo di 350 grammi.

Stampati (1)

		Distretto	Italia	Estero
Periodici quotidiani fino a 50 grammi (2)	L.	0.005	0.005	0.05
» **Settimanali, quindicinali, mensili** (2)	»	0.005	0.005	0.05
Trimestrali, semestrali (2)	»	0.04	0.04	0.05
Stampati non periodici fino a 5000 gr. per ogni 50	»	0.02	0.02	—
» » » raccomandati fino a 500 grammi	»	0.05	0.40	—
» » » racc. da 500 a 5000 gr. tassa fissa	»	0.40	0.25	—
» » » ogni 50 gr. fino a 2000 ultimo lim.	»	»	»	0.05
» » » raccomandazione tassa fissa	»	»	»	0.25
Giornali e opere periodiche gettati nelle buche postali, isolatamente, per ogni 50 gr. o fraz. di 50 gr.	»	—	0.05	0.05

(1) La Tariffa postale sugli stampati oggidì vigente in Italia, è inferiore a quella applicata per l'interno in qualsiasi paese del mondo e questo per sempre meglio agevolare il nostro sviluppo industriale.

(2) Impostati direttamente dagli editori in conto corrente colla posta: impostati invece da privati si applica la Tariffa normale.

ACCORDO PER LO SCAMBIO

delle lettere assicurate e delle scatolette con valore dichiarato

Elenco dei paesi che ammettono lo scambio delle lettere e delle scatolette con valore dichiarato e tariffe relative in vigore.

«Avvertesi che non è ammesso lo scambio delle scatolette con i paesi pei quali non è indicata la tassa di porto nella prima colonna».

	Porto delle scatolette (peso mass. 1 kg.)	Diritti di assic. per ogni 300 fr. o fraz. di 300 fr. del valore dich.
Argentina	L. 2 —	0 20
Austria-Ungheria	1 —	0 10
Belgio	1 50	0 15
Bosnia Erzegovina	—	0 15
Brasile	2 50	0 25
Bulgaria	2 —	0 20
Chili (1)	2 50	0 25
Cina — Uffici russi	—	0 25
Cina — Uffici inglesi di Amoy, Canton, Chefoo, Hanchow, Hoihow, Ningpo, Swatow, Ling-Kung Tau, Tientsin, Foochow e Shanghai (2)		0 30
Cina — Uffici giapponesi	2 —	0 20
Cina — Uffici germanici	2 —	0 35
Cina — Uffici indo-cinesi francesi	2 50	0 40
Creta Uffici austriaci di La Canea, Candia e Retimo	2 50	0 25
Danimarca (isole Feroë)	2 —	0 20
Islanda	—	0 20
Egitto	2 —	0 20
Francia (compresa l'Algeria e il Principato di Monaco)	1 —	0 10
Germania	1 50	0 15
Giappone	2 —	0 25
Gran Bretagna		0 15
Lussemburgo	1 50	0 15
Marocco (uffici francesi di Tangeri, Casablanca, Mazagan e Mogador) Oudida, Rabat e Saffi	2 50	0 25
Montenegro	2 —	0 20
Norvegia	—	0 30
Paesi Bassi	2 —	0 20
Portogallo (comprese le Isole Azzorre e Madera) — lettere	2 50	0 25
Portogallo (comprese le Isole Azzorre e Madera) — scatolette	—	0 20
Romania	1 50	0 15
Russia e Granducato di Finlandia	—	0 15
Serbia	—	0 15
Spagna	—	0 15
Svezia	—	0 25
Svizzera	1 —	0 10
Tunisia	2 —	0 20
Turchia (3) Via Trieste	2 50	0 25
Turchia (3) Via di terra per Costantinopoli	3 —	0 30

(1) (Ancud, Andes, Antofagasta, Arica, Caldera, Chillan, Conception, Copiapo, Coquimbo, Curico, Iquique, Linares, Los Andes, Pisagna, Puerto Montt, Punta Arenas, Rancagua, Santiago, San Felipe, San Fernando, Serena, Tacna, Talca, Talcauano, Taltal, Valdivia, Valparaiso). — (2) Limite massimo L. 3000. — (3) Uffici austriaci.

COLONIE

		Porto delle scatolette (peso mass. 1 kg.)	Diritti di assic. per ogni 300 fr. o fraz. di 300 fr. del valore dich.
Germaniche:			
	Cameroun	3 —	0 30
	Africa Orientale	2 —	0 20
Britanniche:			
	Ceylan (1)	—	0 20
	Cipro (1)		0 35
	Possed. dello Stretto (3) Hong Kong (1) India inglese (1) Malta		0 20
	Barbade (1), Bermude	—	0 40
	Costa d'Oro (2) Cayman (1)		0 40
	Falkland (2), Gambia, Grenada (1)		
	Guiana, Giammaica		
	Honduras Inglese		
	Leewards (Isole) Nigeria del Sud (1)		0 40
	S. Elena (1), S. Lucia (1) San Vincenzo, Sierra Leone		
Britanniche:			
	Somaliland (1)	—	0 35
	Terranova (1), Trinità		0 40
	Maurizio e Seychelles (1)		0 25
Danesi	Antille	2 50	0 25
Danesi	Groenlandia	—	0 20
Francesi		2 50	0 25
Neerlandesi:			
	Indie Orient. Neerlandesi	2 —	0 20
Portoghesi:			
	Mozambico	2 —	0 20
	Costa Occident. d'Africa	4 —	0 40
	Costa Occident. d'Africa	—	0 35
	India — lettere	6 —	0 60
	India — scatolette	—	0 55
	Macao — lettere	7 —	0 70
	Macao — scatolette	—	0 65
	Timor	7 —	0 70
	Timor	—	0 65

ECCEZIONI.

Al limite massimo normale della dichiarazione di valore in L. 10,000.
I paesi distinti col n. (1) ammettono la dichiarazione di valore solamente sino a L. 3.000.
Id. id. (2) id. id. id. id. a L. 1.250.
Id. id. (3) id id. id. id. a L. 1.500.

VAGLIA POSTALI.

1° Dei vaglia interni.

I vaglia postali servono per commettere pagamenti, a richiesta di qualunque persona.

Gli interni servono per spedire danaro in via ordinaria e in via telegrafica, ed ai militari.

Sul vaglia cartolina trovasi apposito spazio riservato alle comunicazioni epistolari. Per ogni vaglia ordinario l'ufficio emittente rilascia ricevuta a *fogliando*, da conservarsi pel caso di reclami.

Gli ordinari ed i telegrafici valgono per pagamenti da essere fatti a persone di qualunque ceto, ed esiste fra gli uni e gli altri la sola differenza, che i primi sono avviati per posta ed i secondi per telegrafo.

Sono pagabili gli ordinari del valore superiore a lire 25 previo avviso degli uffici postali traenti, ed i telegrafici di qualsiasi valore previo solo avviso degli uffici del telegrafo cui sono annunziati se i destinatari possono presentare persona garante nota all'ufficio pagatore, oppure il libretto postale di riconoscimento. In caso contrario occorre, oltre l'avviso dal telegrafo, sia giunto anche la conferma postale. I vaglia ordinari del valore fino a lire 25 sono pagabili a presentazione da qualsiasi ufficio postale del Regno e possono anche essere pagati dai portalettere al domicilio dei destinatari.

I vaglia ordinari di valore superiore a lire 25 non possono essere pagati che dagli uffici destinatari indicati nei vaglia medesimi.

I vaglia diretti a militari, tranne i telegrafici, sono pagabili dai Comandi dei corpi o stabilimenti cui appartengono i destinatari e per eccezione da qualunque ufficio di posta, quando trattisi di uomini di truppa isolati, in viaggio od in licenza.

Tutti gli uffici del Regno, nonchè quelli della Colonia Eritrea, di Tripoli e Bengasi, Scutari e Vallona di Albania partecipano al servizio dei vaglia interni di ogni specie. Per il servizio dei vaglia fra gli uffici del Regno, della Colonia Eritrea, della Somalia italiana, della Cirenaica e Tripolitania, nonchè degli uffici di Scutari e Vallona si fa uso di vaglia internazionali, riscuotendo però la tassa interna, nel caso che il mittente versi oro o scudi.

Gli uffici della Repubblica di San Marino sono assimilati essi pure agli uffici dell'interno del Regno, limitatamente però ai servizi dei vaglia ordinari e telegrafici.

Gli agenti rurali delle Poste, collettori e portalettere possono essere richiesti di far emettere e di riscuotere vaglia non eccedenti lire 50. Essi rilasciano ricevute provvisorie del denaro o dei titoli loro affidati.

La tassa di emissione dei vaglia ordinari e telegrafici progredisce come segue:

Fino a lire	10			centesimi	10
Oltre a lire	10	fino a lire	25	»	20
»	25	»	50	»	40
»	50	»	75	»	60
»	75	»	100	»	80

aggiungendo successivamente centesimi 20 ogni 100 lire o frazione di 100 lire in più, come meglio appare dalla tabella inserta più sotto.

Le tasse di cui sopra sono ridotte a metà pei vaglia pagabili nel distretto postale dell'ufficio traente.

La tassa dei vaglia per militari è di 5 centesimi fino a 25 lire.

I vaglia da avviarsi per telegrafo nell'interno del Regno sono sottoposti ad una sopratassa fissa di lire 0,30 ciascuno, nella quale sopratassa è compresa la spesa d'invio del telegramma.

Per quelli da e per gli uffici della Colonia Eritrea la tassa telegrafica varia secondo le vie di istradamento.

I singoli vaglia ordinari non possono superare i seguenti limiti:

a) gli uffici del Regno, quelli della Repubblica di San Marino, Tripoli e Bengasi, e dell'Egeo possono cambiarne fino a lire 1000 fra loro, e fino a lire 500 cogli uffici di 3ª classe;

b) gli uffici di 3ª classe, fino a lire 500 fra loro e cogli uffici di 1ª e 2ª classe.

In eccezione alle norme generali, il limite pei vaglia ordinari cambiati dall'ufficio di Massaua e di Asmara, nella Colonia Eritrea, quelli di Tripoli e Bengasi nella Libia e quelli di Mogadiscio, Giumbo, Brava e Merka nella Somalia italiana e di L. 3000 fra di loro e con gli uffici principali, fermo restando per la Somalia italiana come per l'Eritrea e per la Libia il limite di L. 1000 per i vaglia ordinari da scambiarsi con tutti gli altri uffici delle Colonie e con la Repubblica di San Marino, e di L. 500 per quelli da scambiarsi con le ricevitorie di 3ª classe.

In via eccezionale gli uffici sopra citati sono autorizzati a rilasciare un solo vaglia ordinario per l'invio di somme superiori a L. 3000 a richiesta di unico mittente ed a favore di un solo e medesimo destinatario, purchè tale vaglia non ecceda le 50.000 lire e sia emesso su qualcuno degli uffici predetti o sugli uffici esecutivi ammessi alle Direzioni o su quelli principali del Regno.

I limiti di cui sopra valgono anche pei vaglia telegrafici.

Gli uffici postali dell'Eritrea, quelli di Bengasi e di Tripoli sono autorizzati a scambiare vaglia telegrafici fino al limite massimo di lire 3000 ciascuno.

I vaglia pei militari il limite è di lire 25, indistintamente per tutti gli uffici.

È ammesso che uno stesso ufficio possa trarre, in uno stesso giorno, più vaglia a favore di un identico destinatario, quando debbano essere spedite somme eccedenti i limiti normali. Gli uffici di 3ª classe invece non possono trarne per somme eccedenti il limite loro assegnato. È vietato, agli uffici, di ripartire in più vaglia una somma che possa essere spedita con un vaglia solo.

Riguardo ai vaglia pei militari è vietato di emetterne nello stesso giorno per oltre lire 25 a favore di una stessa persona da parte di uno stesso mittente.

La spedizione dei vaglia ordinari spetta ai mittenti i quali sono liberi di immetterli nelle cassette di impostazione, e in tal caso senza francatura; o di spedirli chiusi in busta, affrancandoli secondo la tariffa stabilita per le lettere.

I vaglia telegrafici infine sono avviati col mezzo del telegrafo per cura dell'Amministrazione postale, e gli uffici telegrafici di destinazione rilasciano titoli nuovi, che rimettono ai destinatari.

Trattandosi di vaglia telegrafici emessi in località non servite dal telegrafo, gli uffici di posta l'inoltrano, coi mezzi più celeri di cui dispongono, ad uno degli uffici telegrafici più vicini, a scelta dei mittenti, per essere avviati a destinazione.

Quando sia invece la località di destinazione che non abbia servizio telegrafico, l'ufficio del telegrafo cui pervengono li fa proseguire ai rispettivi destinatari per posta o per espresso, giusta le indicazioni date dai mittenti. Le spese di espresso vanno a carico dei destinatari.

I mittenti dei vaglia hanno facoltà di scrivervi a tergo qualunque comunicazione che intendano fare ai destinatari. Possono chiederne raccomandazione e spedirli *per espresso*, pagando in questi casi la rispettiva tassa come da tariffa.

I mittenti dei vaglia telegrafici hanno pure facoltà di aggiungere qualche parola al testo dei vaglia stessi; pagando però 5 centesimi in più per ogni parola aggiuntavi se per l'interno del Regno, una tassa variabile che viene chiesta di volta in volta se da o per Massaua, Asmara, Assab e Keren e cent. 20 con un minimo di L. 2 per Tripoli e per Bengasi.

L'Amministrazione non assume impegni intorno alle specie di moneta con cui debbano essere pagati i vaglia interni.

Sono ammesse tutte le valute aventi corso legale, nei limiti fissati dalle leggi.

Sono pagabili ai destinatari o giratari che giustifichino la propria identità od a loro rappresentanti o mandatari, pure conosciuti. La girata dei vaglia fuori piazza è pure ammessa; però, chi riscuote deve pagare nuovamente la tassa del vaglia di cui trattasi, la quale tassa è convertita in francobolli da applicarsi a tergo dei vaglia stessi.

Il pagamento ne è sospeso quando manchino fondi, quando i vaglia stessi siano errati, quando sieno colpiti da opposizioni e quando sia trascorso il termine della loro validità, che è di due mesi, oltre quello di emissione.

I vaglia pei militari sono pagabili ai soli destinatari, e per prevenire errori, è utile che vi sia fatta aggiungere l'indicazione della paternità dei destinatari stessi. In ogni caso è indispensabile l'indicazione del corpo cui appartengano o dello stabilimento cui sieno addetti o della nave sulla quale sieno imbarcati.

Ne è sospeso il pagamento quando presentino irregolarità o sia decorso il termine dianzi accennato, che è applicabile anche ad essi.

Qualora debbano essere pagati vaglia ordinari del valore disopra le lire 25 in località diverse da quelle di destinazione, o ne debba essere restituito l'importo ai rispettivi mittenti in località del pari diverse da quelle di destinazione, i vaglia stessi debbono essere presentati all'ufficio di posta affinchè ne richiamino le conferme.

I vaglia di importo superiore a L. 25 smarriti possono essere duplicati a favore dei destinatari durante il periodo della rispettiva validità, purchè ne sia fatta domanda dagli stessi destinatari o dai mittenti.

Il periodo di validità dei vaglia interni a tassa è di due mesi oltre quello di emissione, quello dei vaglia da e per le Colonie italiane all'estero è di cinque mesi oltre quello di emissione.

I vaglia duplicati annullano gli originali e possono essere girati.

Non è ammessa invece la duplicazione dei vaglia di importo inferiore a L. 25 purchè non si tratti di vaglia telegrafici o di servizio.

La duplicazione è fatta dal Ministero; ma gli uffici possono anticipare il pagamento dell'importo di quei dati vaglia, quando trattisi di destinatari ben conosciuti e solventi e purchè questi rilascino ricevuta provvisoria.

I vaglia, originali o duplicati, se non più validi, non possono essere pagati ulteriormente ai destinatari, nè rimborsati ai mittenti, se non previa rinnovazione, per opera del Ministero. Se sono presentati in originale sono rinnovati subito, purchè non ne sieno stati emessi dei duplicati; mentre se si sono smarriti gli originali o se, pur esistendo, risulti che sieno stati duplicati, la rinnovazione ne è ammessa soltanto dopo decorso il tempo utile perchè l'Amministrazione possa accertare che il vaglia originale, od il duplicato di esso non venne pagato.

La rinnovazione ne può essere chiesta dai mittenti, e dai destinatari.

I vaglia non riscossi entro un anno, sono rinnovati d'ufficio a favore dei mittenti, senza domanda dei medesimi.

I nuovi vaglia sono validi a loro volta per altri due mesi, oltre quello nel corso del quale sono rilasciati.

L'importo dei vaglia interni, non pagati entro tre anni dal giorno della emissione, è devoluto all'erario dello Stato.

I vaglia pagati sono custoditi negli archivi del Ministero fino al termine del periodo qui sopra indicato.

PROGRESSIONE DELL'IMPORTO DEI VAGLIA	TASSA DEI VAGLIA ordinari	TASSA DEI VAGLIA telegrafici (*a*)
Fino a L. 10	0. 10	0. 90
Oltre » 10 fino a L. 25	0. 20	1. »
» » 25 » » 50	0. 40	1. 20
» » 50 » » 75	0. 60	1. 40
» » 75 » » 100	0. 80	1. 60
» » 100 » » 200	1. »	1. 80
» » 200 » » 300	1. 20	2. »
» » 300 » » 400	1. 40	2. 20
» » 400 » » 500	1. 60	2. 40
» » 500 » » 600	1. 80	2. 60
» » 600 » » 700	2. »	2. 80
» » 700 » » 800	2. 20	3. »
» » 800 » » 900	2. 40	3. 20
» » 900 » (*b*) 1000	2. 60	3. 40

(*a*) Per quelli cambiati cogli uffici di Massaua, Asmara, Assab, Keren, Tripoli e Bengasi la tassa telegrafica è quella indicata più sopra.

(*b*) Per Massaua, Asmara e Tripoli si progredisce fino a lire 3000, ma soltanto pei vaglia ordinari, aggiungendo centesimi 20 di tassa ogni 100 lire di maggiore somma o frazione di lire 100. Per lire 3000 la tassa è quindi di lire 6. 60. Per i vaglia superiori a L. 3000 e fino a L. 5000 si deve percepire la tassa come se si trattasse di tanti vaglia separati di L. 3000 ciascuno.

2° Vaglia-Lettera.

Il « Vaglia-Lettera » serve a garantire il segreto dell'importo della somma spedita, del nome del mittente e delle comunicazioni di questi al destinatario ed ha corso *esclusivamente* nell'interno del Regno e nei rapporti con la Repubblica di San Marino e con le Colonie dell'Eritrea, della Somalia e della Libia, nei medesimi limiti di somma ed alle medesime condizioni di tariffa prescritti per i vaglia interni.

Il « Vaglia-Lettera », cui è congiunta la cedoletta per la corrispondenza, ripiegato su sè stesso, si chiude come un biglietto postale facendo combaciare i lembi opportunamente gommati. I mittenti dei « Vaglia-Lettera » debbono avere cura di applicare, sulla parte del vaglia riservato all'indirizzo, un francobollo da centesimi 5 a titolo di complemento di francatura, e ciò per il fatto che nella tassa di emissione è già compresa quella di spedizione di una corrispondenza aperta. In difetto di tale francatura i vaglia stessi sarebbero soggetti alla sopratassa di centesimi 10, ancorchè diretti nel distretto dell'Ufficio d'impostazione ed ai militari di bassa forza.

Col pagamento delle relative tasse sono ammessi per i « Vaglia-Lettera » i servizi della raccomandazione, del recapito per espresso, della ricevuta di ritorno e dell'avviso di pagamento. Quest'ultimo può anche ottenersi per telegrafo, semprechè si tratti di vaglia superiori a lire 25.

I « Vaglia-Lettera », debitamente chiusi nella forma del biglietto postale e francati col supplemento di francatura di centesimi 5, hanno corso come la corrispondenza ordinaria ed a cura dei mittenti debbono essere immessi nelle cassette d'impostazione delle lettere.

E però lasciata facoltà ai mittenti di spedire i « Vaglia-Lettera » in busta chiusa affrancata secondo la tariffa completa delle lettere, oppure di spedirli aperti con carte manoscritte senza aumento di tassa su quella dovuta per gli invii del genere.

3° Vaglia internazionali.

Vaglia ordinari. — I vaglia internazionali ordinari servono all'invio di somme dall'Italia e dagli Uffici italiani in Africa, per i paesi esteri appresso indicati, nonchè per gli Uffici italiani di Durazzo, Janina e Scutari d'Albania, di La Canea (isola di Candia), Costantinopoli, Gerusalemme, Salonicco, Smirne, Valona e viceversa.

Gli uffici di 3ª classe potranno pagare vaglia internazionali, ordinari e telegrafici, non eccedenti L. 500.

Per l'emissione di tali vaglia si accettano soltanto monete d'oro o scudi d'argento, fatta eccezione per le frazioni di 5 lire, per le quali sono accettate monete divisionarie d'argento.

Colle medesime valute si pagano i vaglia in arrivo, pei quali non è ammessa la girata.

I paesi e gli uffici esteri pei quali si possono emettere vaglia, sono i seguenti, comprese la Bosnia e l'Erzegovina, il Sangiaccato di Novi-Bazar e Valona.

In *Europa:* l'Austria-Ungheria e il Belgio, la Bulgaria, la Danimarca coll'Islanda e colle Isole Feroë, la Finlandia (Gran Ducato), la Francia col Principato di Monaco, la Germania e l'ufficio germanico di Costantinopoli, la Gran Bretagna coi suoi possedimenti di Malta, Gibilterra, la Grecia, il Lussemburgo, il Montenegro, la Norvegia, i Paesi Bassi, il Portogallo, le Isole Azzorre e di Madera, la Spagna, la Romania, la Svezia, la Serbia e la Svizzera, Turchia (uffici austriaci di Costantinopoli, Beyrouth, Salonicco, Smirne e Adrianopoli e gli altri uffici austriaci in levante), (uffici francesi di Costantinopoli, Beyrouth, Salonicco, Smirne, Sitia e Hierapetra (Candia), (ufficio germanico di Costantinopoli), la Russia.

In *Africa:* l'ufficio francese di Tangeri (Marocco), Congo, l'Algeria, la Reggenza di Tunisi, l'Egitto colle città di Wadi-Halfa e di Souakim e le colonie inglesi, Stato indipendente del Congo, Zanzibar (ufficio francese), Africa orientale sotto il protettorato germanico.

In *America:* gli Stati Uniti dell'America Settentrionale, le Antille Danesi, Antille Neerlandesi, Guiana Neerlandese detta anche *Surinam*, le tre Repubbliche Argentina, del Chilì e del Salvador, il Canadà e gli altri possedimenti inglesi, coll'ufficio inglese di Panama, Uraguay.

In *Asia:* gli uffici austriaci di Beyrouth e di Smirne, i possedimenti inglesi, nonchè le Indie Orientali Inglesi e Neerlandesi, Siam, Agenzia Germanica di Tientsin (China), Shang-Haï (China), possedimenti portoghesi nell'Indostan, Giappone, Tsintau (Baia di Chiautschou, China).

Australia: Colonia Britannica della Nuova Galles del Sud e colla Colonia Britannica di Vittoria.

Il limite delle somme che gli uffici possono spedire con ciascun vaglia è di L. 500, per quelli a destinazione della Costa Rica, Creta (meno ufficio italiano), della Turchia, degli Stati Uniti, America Settentrionale, degli Stati Uniti del Messico e di Haway (possedimento degli Stati Uniti). L. 1000 per quello a destinazione di tutti gli altri paesi ed uffici fatta eccezione per quelli per le colonie e possedimenti inglesi, tranne il Canadà per lire 500, il cui limite è di lire 252. Per le Indie Orientali Inglesi, Nuova Galles del Sud, Vittoria (Australia) il limite è di lire 1008 pari a 40 sterline, e per la Manciuria Settentrionale (uffizi russi), per la Russia, l'importo non deve superare lire 800.

La tassa dei vaglia diretti negli uffici italiani di Scutari d'Albania e di Canea (Candia), di Durazzo e di Janina è uguale a quella dei vaglia ordinari interni. Quella dei vaglia diretti in tutti gli altri paesi ed uffici è di centesimi 25 per ogni 50 franchi o frazione di 50 franchi.

Però la tassa dei vaglia per l'Inghilterra e colonie inglesi, per gli Stati Uniti, pel Canadà, per la Russia, per la Costa Rica, per gli Stati Uniti del Messico, Nuova Galles del Sud e Vittoria, è di centesimi 25 ogni 25 lire o frazione qualunque sia la somma da spedirsi nei limiti consentiti.

I vaglia internazionali non si consegnano ai mittenti, ma si spediscono a destinazione dagli uffici traenti. I mittenti hanno facoltà di aggiungere, senza spesa, comunicazioni private a tergo delle cedolette dei vaglia, e possono ottenere un avviso con cui sia loro notificata la data del pagamento del vaglia, pagando la tassa di centesimi 25.

Queste due facoltà non sono però consentite pei vaglia diretti a Malta, nel Regno Unito della Gran Bretagna e dell'Irlanda, nelle colonie e nei possedimenti inglesi ed all'ufficio inglese di Panama, nelle Indie Orientali Inglesi, negli Stati Uniti del Nord America, nel Canadà, nell'Australia, nel Messico, nella Nuova Galles del Sud, nella Repubblica di Costa Rica, nella Russia, nel Siam, nella Vittoria, nel Congo.

Per alcuni paesi è ammesso il recapito per espresso, con sopratassa di 50 cent.

I vaglia internazionali sono validi per un mese oltre il mese di emissione, fatta eccezione per i vaglia che si cambiano con l'Egitto e con la Tunisia (Reggenza), la cui validità è di due mesi oltre quello d'emissione; e per quelli che si cambiano colle Antille Danesi, colle Antille Neerlandesi, con gli uffici francesi (tranne quelli dell'Algeria) e germanici fuori d'Europa e cogli uffici nei protettorati germanici; col Giappone e con gli uffici Giapponesi nella Corea, nella China e nelle isole dei Pescatori e Formosa, colla Guiana Neerlandese, colla Repubblica di Honduras colle Indie Orientali Neerlandesi; colle Repubbliche Argentina, del Brasile, del Chilì, del Salvador e dell'Uruguay; col Siam e quelli originari della Repubblica di Liberia, la cui validità è di cinque mesi, oltre quello durante il quale sono stati emessi. Trascorsi detti termini i vaglia sono considerati scaduti e non possono più essere pagati se non previa autorizzazione.

Al pagamento dei vaglia smarriti prima della scadenza e di quelli non riscossi durante la validità, si provvede mediante duplicazione o rinnovazione con o senza tassa a seconda delle condizioni vigenti coi diversi paesi, purchè non sia trascorsa l'epoca della prescrizione, che pei vaglia emessi in Italia è di tre anni dal giorno del rilascio, e per quelli emessi all'estero varia a seconda dell'Amministrazione speditrice.

Vaglia telegrafici. — Gli uffici situati nel Regno sono autorizzati al cambio dei vaglia internazionali telegrafici coi seguenti Stati esteri:

In *Europa:* coll'Austria-Ungheria, Belgio, Bulgaria, Danimarca, Norvegia, Rumania, Svezia, Francia, Germania, Lussemburgo, Paesi Bassi, Svizzera, Serbia, Inghilterra, Bosnia Erzegovina, l'Isola di Creta, Grecia, Montenegro, Portogallo.

In *Asia:* Giappone.

In *Africa:* coll'Algeria, colla Reggenza di Tunisi e coll'Egitto e Sudan.

Il limite delle somme che si possono spedire con ciascun vaglia telegrafico è uguale a quello stabilito dei vaglia ordinari.

La tassa postale è pure uguale a quella dei vaglia ordinari.

La tassa telegrafica invece è commisurata al numero delle parole e dei segni di cui risulta composto il telegramma, ed in base alle tariffe di ciascun paese estero, di cui sono provvisti gli uffici di posta.

I mittenti hanno facoltà di aggiungere al testo dei vaglia qualunque comunicazione pel destinatario, pagando la tassa stabilita per ogni parola e per ogni segno.

Vaglia consolari. — Alcuni consolati italiani all'estero sono autorizzati a ricevere somme di denaro per essere pagate mediante vaglia a persone dimoranti nel Regno e nelle località dell'Africa provviste d'ufficio postale italiano.

Questi vaglia sono emessi dal Ministero all'ordine dei consoli, i quali li girano a favore delle persone cui debbono essere pagati, assegnando l'ufficio di destinazione. Il pagamento può aver luogo soltanto previo avviso del Ministero, il quale, a richiesta degli interessati, può autorizzare il pagamento in altro ufficio.

I vaglia consolari sono di somme fisse da lire 1, 2, 5, 10, 20, 50, 100, 200 e 500.

La tassa è regolata come segue: centesimi 20 ogni lire 10 o frazione di lire 10 pei vaglia rilasciati nei consolati stabiliti in Europa e negli scali del Mediterraneo e del Mar Nero ed in qualunque altra località d'Europa; centesimi 30 per ogni lire 10 o frazione di lire 10 pei vaglia cui sono rilasciati negli altri consolati.

I vaglia sono validi per sei mesi oltre quello in cui sono rilasciati dai consoli.

I vaglia smarriti possono essere duplicati prima della scadenza, e la relativa domanda è esente da tassa.

I vaglia non riscossi durante il periodo di validità possono essere rinnovati in esenzione di tassa, soltanto però dopo che siano trascorsi otto mesi, oltre quello in cui furono rilasciati dai consoli.

Trascorsi tre anni dalla data del rilascio, l'importo dei vaglia consolari non riscossi è devoluto all'erario dello Stato.

4° Riscossioni per conto di terzi.

L'Amministrazione delle Poste si incarica di far operare riscossioni, da rimborsarsi agli interessati, per conto di chi le presenti all'uopo titoli di qualsiasi specie, nominativi od al portatore, quietanze ordinarie, fatture, cambiali, vaglia od assegni cambiarii, cedole di interessi o di dividendi sopra carte di pubblico credito od altri titoli in genere sulla cui presentazione un terzo possa fare riscossioni per conto del committente, che siano pagabili in qualunque località del Regno e in altre determinate località estere.

Nei rapporti coll'estero non sono però ammessi titoli al portatore.

L'Amministrazione Postale si incarica pure di far protestare, a richiesta ed a spese degli interessati, i titoli che non siano pagati a scadenza.

L'importo massimo dei singoli titoli esigibili per l'interno del Regno, Eritrea, Tunisia, della Libia e dell'Egeo e Scutari d'Albania, Durazzo e Janina, pel Belgio, Francia, Algeria, Montenegro, Principato di Monaco è di L. 2000. Negli altri paesi è di L. 1000.

Ogni spedizione non può comprendere titoli pagabili da più che 5 debitori diversi. L'importo complessivo non deve superare il limite prescritto.

Le tasse dovute all'Amministrazione Postale sono le seguenti:

Tasse di francatura e raccomandazione dei titoli stessi, che devono essere in regola anche per le tasse di bollo e di registro.

Un diritto fisso di cent. 10 per ciascun titolo riscosso e le tasse di emissione dei vaglia di rimborso delle somme incassate.

I titoli non riscossi o riscossi soltanto in parte sono rimandati gratuitamente ai rispettivi mittenti.

È vietato di unire ai titoli lettere o note aventi carattere di corrispondenza.

Il mittente di effetti da riscuotere può ritirare l'intero invio od uno o più effetti compresi in uno stesso invio. Può altresì far rettificare, in caso di errore, la indicazione scritta sulla distinta di accompagnamento.

5° Libretti di ricognizione personale.

L'Amministrazione delle Poste è autorizzata a rilasciare *libretti di ricognizione personale*, ai cui titolari possono essere pagati senza altre cautele, vaglia di qualunque specie e fatti rimborsi sopra libretti di risparmio o titoli di credito loro intestati e possono essere consegnati pacchi postali ed oggetti raccomandati od assicurati loro diretti. Possono infine essere eseguite con loro quietanza tutte le altre operazioni postali, per le quali occorra accertare l'identità del richiedente.

Cessa ogni responsabilità dell'Amministrazione pei pagamenti, le consegne e le altre operazioni fatte col ritiro di cedolette firmate dai titolari di libretti intestati a quelle date persone e staccate dai libretti medesimi.

Per la consegna delle lettere ordinarie *ferme in posta* basta la sola presentazione dei libretti, senza che l'ufficio ne stacchi veruna cedoletta.

I libretti sono distinti con un numero progressivo e contengono dieci biglietti caduno.

I biglietti non possono essere rilasciati separatamente, ma a libretti e contro ricevuta dell'interessato o di uno speciale procuratore.

Il prezzo di ogni libretto è di centesimi 50 per l'interno del Regno.

Per l'estero costa una lira.

Sono emessi dalle Direzioni e da tutti gli uffici di 4ª classe.

6° Documenti valevoli per l'accertamento dell'identità personale.

1. *Libretti postali di riconoscimento.*
2. *Tessere postali estere* rilasciate dalle Amministrazioni Germanica (compresa la Bavarese e la Würtemburghese), Austriaca, Belga, Svedese, Spagnuola, Paraguyana (Protettorato Germanico dell'Africa sud-ovest e orientale). Vedi allegato *G*, Istruz. vaglia.
3. *Tessere universitarie* (compresa quella dell'Università Bocconi di Milano).
4. *Tessere della Camera dei Consoli di Roma.*
5. *Libretti ferroviari* rilasciati agli ufficiali e ai marescialli del R. Esercito ed agli impiegati dello Stato.
6. *Passaporti interni ed esteri* (quelli esteri devono portare una traduzione in lingua italiana o francese vistata dal Console della nazione relativa.
7. *Permessi di porto d'armi o di caccia.*
8. *Libretto di riconoscimento degli ufficiali in congedo.*
9. *Tessera del Touring-Club Italiano.* — La tessera del T. C. I. in regola coi pagamenti, munita di fotografia, con bollo a secco della Direzione del T. C. I. e della firma in disteso del socio, serve pel ritiro alla posta di pacchi ordinari e per riscuotere vaglia non superiori alle L. 25.
10. *Tessere di riconoscimento dei Procuratori Collegiati di Torino, Pinerolo, Susa, Roma e Napoli*, rilasciate dal Consiglio di Disciplina dei Procuratori.
11. *Tessere di Clubs, Associazioni, ecc.*, munite di fotografia resa insostituibile mediante il bollo a secco del sodalizio nettamente impressovi e recanti la firma dell'intestatario autenticata da Notaio o Sindaco o Prefetto o Presidente delle Camere di Commercio; sono valide solamente nel territorio ove esercita autorità giurisdizionale il funzionario che le ha autenticate.
12. *Fogli congedo militare.* — Entro cinque anni dalla data del rilascio.
13. *Tessere di riconoscimento* rilasciate ai singoli soci della Presidenza dell'Associazione della Stampa periodica italiana, munite di fotografia (Bull. 24, anno 1913).

N.B. — I vaglia ordinari interni ed internazionali sono pagati dietro presentazione di uno dei documenti sopra citati,

Il pagamento dei vaglia telegrafici si effettua invece *esclusivamente* alle persone conosciute o provviste di libretto di riconoscimento o presentate da persona nota e solvente che si dichiari garante dell'identità personale dei percipienti, od a coloro che hanno depositati la propria firma sui registri dell'ufficio.

Il pagamento dei vaglia telegrafici ha la precedenza.

I vaglia provenienti dalla Francia, Belgio, Svizzera sono normalmente pagati in scudi d'argento.

Quelli provenienti da altri Stati si pagano in oro.

Presso le Librerie G. B. PARAVIA e Comp.

Pianta di Torino alla scala di 1:15.000.
Foglio di centim. 70×78
stampato a colori, col tracciato della nuova cinta daziaria (marzo 1912) e colla indicazione delle linee tranviarie.

Prezzo L. **1,20.**

PACCHI POSTALI (Tariffa interna).

	Limiti di peso	Tasse generali di trasporto	Sopratasse per i pacchi: ingombranti (2)	Sopratasse per i pacchi: con dichiarazione di valore (3)	Sopratasse per i pacchi: con assegno (4)	Limiti degli importi delle assicurazioni e degli assegni	Tariffa speciale per i recipienti vuoti di ritorno: non ingombranti	Tariffa speciale per i recipienti vuoti di ritorno: ingombranti
Pacchi diretti fuori del distretto dell'ufficio d'impostazione	fino a 3 kg.	cent. 60	cent. 30	cent. 10 ogni 300 lire o frazione di 300 lire	cent. 25	L. 1000 (5) (6)	cent. 25	cent. 4
	da 3 a 5 kg.	L. 1 (1)	cent. 50					
Pacchi circolanti entro il distretto dell'ufficio d'impostaz.	fino a 3 kg.	cent. 30	cent. 15	cent. 5 ogni 300 lire o frazione di 300 lire	cent. 15	L. 1000 (5)	cent. 15	cent. 2
	da 3 a 5 kg.	cent. 50	cent. 25					

AVVERTENZA. — È ammessa la spedizione senza francatura di pacchi postali ordinari o con dichiarazione di valore, ma senza assegni, la cui tassa debba far carico ai rispettivi destinatari. Quest'agevolezza è però limitata ai pacchi circolanti nell'interno del Regno e nei rapporti cogli uffizi della Repubblica di San Marino e dell'Eritrea, non che cogli uffizi italiani all'estero, che siano spediti da persone note e non contengano oggetti di troppo facile deperimento. Sono denominati **pacchi con porto assegnato.**

Le relative tasse, aumentate di dieci centesimi, fanno carico ai rispettivi destinatari.

PRINCIPALI NORME (6).

§ 1. **Estensione del servizio.** — È ammessa la circolazione di pacchi fra gli uffizi postali dell'interno del Regno e fra essi e quelli della maggior parte dei paesi stranieri. Le condizioni risultano dalle Tariffe che precedono e dalle istruzioni che seguono. — Lo scambio di pacchi ingombranti e di recipienti vuoti con trattamento di favore è limitato all'interno del Regno. — Sono pareggiati agli uffizi dell'interno del Regno quelli della Colonia Eritrea, l'uffizio italiano di Canea, della Libia, di Scutari d'Albania e del Benadir, quelli della Repubblica di S. Marino, Salonicco, Canea, Durazzo e Vallona. È sospeso il servizio per la Canea, Scutari, Durazzo e Salonicco.

§ 2. **Peso, dimensione e volume dei pacchi.** — I limiti di peso sono indicati nelle Tariffe. Le dimensioni massime non possono eccedere 60 centimetri per lato; fatta eccezione nel servizio interno per i pacchi ingombranti, le cui dimensioni possono giungere a metri 1,50 per un lato. — Nel servizio interno non è determinato verun minimo o massimo pel volume dei pacchi in genere, purchè nessun lato oltrepassi i centim. 60, se trattasi di pacchi ordinari. Fra i pacchi non ingombranti sono compresi anche quelli che non oltrepassano un metro e cinque centimetri in lunghezza e quaranta centimetri in larghezza ed altezza addizionate assieme. — Nel servizio estero esiste un massimo di volume nei rapporti con taluni paesi, come è indicato nelle Tariffe.

Pacchi postali da 5 a 10 kg. — Dal 1° ottobre 1915 è attivato il servizio dei pacchi postali da 5 a 10 kg. alle condizioni seguenti: *a*) La tassa di trasporto è di L. 1,40 nelle relazioni dei capoluoghi di provincia e di circondario e delle sedi di uffici principali fra loro e gli stabilimenti nazionali all'estero, degli stabilimenti postali italiani all'estero o nelle colonie fra loro; — *b*) Il volume non deve eccedere i 100 dc.; — c) È ammesso un volume maggiore fino al massimo di 150 dc. col pagamento della sopratassa del 50 %; — *d*) La consegna di tali pacchi ai destinatari può essere eseguita, anzichè al loro domicilio, nell'ufficio postale cui sono diretti.

Per le colonie italiane si possono spedire pacchi alle stesse condizioni di tariffa, di peso e di volume, ma limitatamente alle sole località che non distino più di due chilometri dalla stazione ferroviaria o dal porto.

§ 3. **Pacchi con valore dichiarato.** — Le dichiarazioni di valore debbono essere scritte sopra l'indirizzo dei pacchi con la formula: *Valore dichiarato lire... cent...* — Trattandosi di pacchi diretti all'estero, la formula deve essere: *Valeur declarée francs... cents...* (l'importo deve essere scritto in lettere).

§ 4. **Pacchi con assegni.** — L'importo degli assegni deve essere pure indicato sopra l'indirizzo dei pacchi colla formula: *Assegno lire... cent...* oppure: *Remboursement francs... cents...* per l'estero.

§ 5. **Assicurazione ed assegni simultanei.** — Uno stesso pacco può essere assicurato e gravato pure di assegno nel servizio interno e nel cambio coi paesi, che ammettono amendue questi modi di trasmissione. Tali pacchi sono sottoposti alle tre tasse di francatura, di assicurazione, e di assegno.

L'assicurazione e l'assegno per uno stesso pacco possono essere di somme differenti.

§ 6. **Pacchi per espresso.** — Il servizio dei pacchi per espresso non è ammesso per l'interno del Regno. È ammesso, invece, mediante pagamento anticipato per parte dei mittenti di una sopratassa di cent. 50, pei pacchi diretti nell'Algeria, nell'Austria-Ungheria, nel Belgio, nella Bosnia Erzegovina, nell'Egitto, nel Chilì, nella Francia continentale e nella Corsica, nella Germania, nella Danimarca, nel Giappone, nel Lussemburgo, nel Montenegro, nei Paesi Bassi, nel Perù, nel Portogallo, nelle Isole Azzorre, e di Madera, nel Siam, nella Gran Bretagna, nella Guyana Britannica (solo per Georgetown e New-Amsterdam) con Santa Lucia (Indie Occidentali Britanniche) e con Sierra Leone (solo per la città di Freetown).

(1) *I pacchi cambiati cogli uffizi di Assab, Asmara e di Ghinda sono sottoposti rispettivamente ad una sopratassa di cent. 75 se non eccedono il peso di 3 kg., e ad una sopratassa di L. 1,25 per quelli da 3 a 5 kg. e del doppio dell'una e dell'altra per i pacchi ingombranti. Tali sopratasse sono fatte pagare dai mittenti per quelli in partenza, dai detti uffizi e dai destinatari per quelli in arrivo negli uffizi stessi.*

(2) *Sono considerati* ingombranti *i pacchi che eccedano in qualche lato la dimensione di centim. 60, senza superare quella di metri 1,50. In questa categoria vanno pure compresi i pacchi di qualsiasi dimensione, che esigano nel trasporto cure speciali, cioè le piante, gli arbusti, le ruote, le gabbie, le sedie, e simili, quelli con l'indicazione* fragile *o che contengano animali vivi, chiusi in ceste o gabbie.*

(3) *La tassa di assegno è pagata una sola volta, quando lo stesso mittente spedisca contemporaneamente più pacchi ad uno stesso destinatario, tutti gravati di assegni.*

(4) *Pei pacchi da o per località servite da uffici di 3ª classe, tali limiti sono ridotti L. 500; per quelli da e per località servite da collettorie sono ridotti a L. 50.*

(5) *Per i pacchi impostati o diretti in uffizi di 3ª Classe e nelle collettorie, il limite dell'importo dell'assicurazione è stabilito in lire 500 ed in lire* 50 *rispettivamente.*

(6) *A chi interessa avere tutte le norme, consigliamo l'acquisto dell'*Indicatore postale telegrafico.

QUADRO-TARIFFA DI TASSAZIONE
dei telegrammi internazionali per la via meno costosa

(Per le tasse da applicarsi ai telegrammi presentati con indicazione di via, se questa non è contemplata nelle note del presente quadro, gli uffici secondari s'informano rivolgendosi per mezzo della macchina al più vicino uffizio di 1ª classe).

TARIFFA TELEGRAFICA INTERNA

(Per gli uffizi della *Colonia Eritrea*, ved. specchio *B*).

(SPECCHIO *A*)

QUALITÀ DEL TELEGRAMMA	Tassa pel telegramma che non oltrepassa le 10 parole	Aumento di tassa per ciascuna parola oltre le 10
	L. cent.	L. cent.
Telegramma ordinario	0 60 (1)	0 05
Id. urgente	1 80 (1)	0 15
Id. semaforico	1 — (1)	....
Telegrammi-lettera-notturni (2)	....	....
Telegrammi a trasmissione differita	....	....
Telegrammi conformi	....	....
Telegramma per vaglia telegrafico ordinario	0 60 (1)	....
Id. per vaglia telegrafico urgente	1 80 (1)	....
Radiotelegramma	....	....

Tasse fisse di espresso. — Le tasse fisse di espresso segnate di contro ad un certo numero di uffici nella *Guida-indice degli uffici telegrafici e telefonici*, sono pagate dal destinatario a meno che il mittente desideri soddisfarle egli stesso. In questo caso l'indirizzo del telegramma deve essere preceduto dalla formula *Espresso pagato* oppure dall'abbreviazione *XP*.

TARIFFA TELEGRAFICA INTERNAZIONALE

(Per la via meno costosa).

COLONIA ERITREA.

(SPECCHIO *B*)

Per tutti gli uffici: Tassa di L. 1,10 per parola, senza tassa fissa addizionale (regime extra-europeo). Durante l'interruzione del cavo Perim-Assab) i telegrammi per l'Eritrea sono da accettarsi per la Via di Malta - Halfa - Cassala con la tassa di L. 1,125 a parola.

NB. — I telegrammi vi si possono pure spedire per telegrafo fino al porto italiano di partenza dei vapori postali, e di là per posta fino a destinazione, pagandosi la sola tassa telegrafica interna italiana.

QUALITÀ DEL TELEGRAMMA	Tassa pel telegramma che non oltrepassa le 20 parole	Aumento di tassa per ogni due parole oltre le 20
	L. cent.	L. cent.
Telegrammi della stampa, contenenti unicamente notizie destinate alla pubblicità, da chiunque indirizzati impersonalmente a giornali od agenzie d'informazioni politiche e presentati dalle ore 21 alle ore 6	0 60 (1)	0 05

(1) Più centesimi 10 per tassa di guerra. — (2) Il servizio dei telegrammi-lettera-notturni è sospeso.

REGIME EUROPEO

EUROPA, AFRICA costa settentrionale (Possedimenti spagnuoli), **ALGERIA, AZZORRE (Isole), CANARIE (Isole), MAROCCO, RUSSIA del Caucaso, SENEGAL, SUDAN Francese, TRIPOLITANIA, TUNISIA e TURCHIA d'Asia.**

(SPECCHIO *C*)

PAESI DI DESTINAZIONE	Tassa per ciascuna parola (1)
	L. cent.
Africa, costa settentrionale, possedimenti spagnuoli	0 19
Albania	0 12
Algeria	0 22
Andorra (Vallate d')	0 12
Austria (il servizio è sospeso) (2)	0 06
Austria (il servizio è sospeso) (3)	0 12
Azzorre (Isole)	0 83
Belgio	0 16
Bosnia-Erzegovina	0 16
Bulgaria	0 19
Canarie (Isole)	0 39
Cipro (Isola di)	0 39
Creta (Isola)	0 37
Danimarca	0 20
Féroé (Isole)	0 54
Francia (compresa la Corsica)	0 12
Germania (il servizio è sospeso)	0 14
Gibilterra	0 23
Gran Bretagna (Inghilterra, Irlanda, Isole della Manica e Scozia)	0 23
Grecia — Continente ed Isole di Corfù, Eubea e Poros	0 34
Grecia — Isole (meno Corfù, Eubea e Poros)	0 37
Islanda (Isola)	0 72

PAESI DI DESTINAZIONE	Tassa per ciascuna parola (1)
	L. cent.
Lussemburgo	0 16
Malta (Isola di)	0 12
Marocco (Tangeri) (4)	0 36
Montenegro — *Via Bari* (5)	0 09
Id. » *Austria*	0 16
Norvegia (6)	0 30
Paesi Bassi	0 20
Portogallo	0 23
Rumania	0 16
Russia d'Europa e del Caucaso e d'Asia	0 29
San Marino (Repubblica di) (7)	....
Senegal	1 61
Serbia	0 17
Spagna	0 19
Sudan francese — V. *Senegal*	....
Svezia	0 23
Svizzera (8)	0 09
Tripolitania (9)	0 20
Tunisia	0 22
Turchia d'Europa, d'Asia e Arcipelago (10) (il servizio è sospeso)	0 39
Ungheria	0 13

(1) *Oltre la tassa fissa di L. 1 per ciascun telegramma.*

(2) Tassa applicabile ai telegrammi originari da uffici italiani della Lombardia (eccettuati i circondari di Bobbio, Mortara e Voghera) e del Veneto per uffici austriaci del Tirolo, Vorarlberg, Carinzia, Carniola, Circoli di Gorizia, Trieste ed Istria e Principato di Liechtenstein. — Nella Nomenclatura degli uffici telegrafici sono indicati col richiamo *e*) quelli che appartengono ai detti territori.

(3) Tassa applicabile ai telegrammi fra l'Italia e l'Austria, ai quali non si può applicare quella della nota (2).

(4) I telegrammi diretti alle stazioni radiotelegrafiche di: *Casablanca, Mogador* e *Rabat* ecc. sono soggetti alla sopratassa di cent. 25 per parola.

(5) L'indicazione di via si aggiunga d'ufficio nel preambolo dei telegrammi.

(6) Pei telegrammi diretti a Spitzbergen è da riscuotersi L. 1 per parola oltre alla tassa per la Norvegia, per la trasmissione radiotelegrafica.

(7) Tasse come per l'interno del Regno.

(8) Per i telegrammi trasmessi da uffici italiani distanti non oltre i cento chilometri dai confini svizzeri, indicati nella Nomenclatura col richiamo *z*), la tassa è ridotta a L. 0,06.

(9) Senza la tassa fissa di L. 1 ed il minimo è fissato in L. 2.

(10) Questa tassa si applica anche ai telegrammi per Médiné (Hedjaz), città collegata a Costantinopoli per la linea terrestre di Damaso.

(Vedi le *Avvertenze* a pag. 242).

N.B. — Causa la guerra europea i telegrammi vengono istradati su vie diverse a secondo dei casi, e le tasse subiscono continue variazioni

REGIME EXTRA-EUROPEO

ASIA (esclusa la regione della Turchia).

(SPECCHIO *D*)

PAESI DI DESTINAZIONE	Tassa per ciascuna parola
	L. mill.
Arabia — Aden — *Via Malta-Suez* (1)	2 500
Arabia — Perim (Isola di) — *Via Malta-Suez* (1)	2 500
Arabia — Hedjaz — *Via Malta-Suez* (1)	3 150
Arabia — Yemen — *Via Malta-Perim* (1)	3 250
Birmania — *Via Malta-Aden* (2)	2 10
Bokhara - Vedi *Russia d'Asia*	....
Ceylan (Isola) — *Via Malta-Aden* (2)	2 10
Cina — *Via Malta-Singapore* (2) (3)	4 40
Corea — *Via Malta-Singapore-Fusan* (2)	4 88
Formosa (Isola) — *Via Malta-Singapore* (2)	4 88
Giappone — *Via Malta-Singapore* (2)	4 88
Golfo Persico — *Via Berlino-Indo* (2) (4)	2 775

PAESI DI DESTINAZIONE			Tassa per ciascuna parola
			L. mill.
Indie britanniche — *Via Malta-Aden* (2)			2 10
Indocina francese (2)	Annam e Tonchino	*Via Malta Singapore* (2)	4 40
	Cocincina, Cambodge e Laos		3 80
	Poulo Condore (isola)		4 —
Kvantoung (Penisola di) vedi *Cina*			....
Macao (Isola di) — *Via Malta-Singapore* (2)			4 65
Malacca (Penisola) — *Via Malta-Madras* (2)			3 50
Manciuria — Vedi *Cina* (5)			....
Persia — Bender Abbas — *Via Berlino-Indo* (1)			2 510
Persia — Bushire — *Via Berlino-Indo* (1)			2 070
Persia — Altri uffici — *Via Berlino-Indo* (1)			1 730
Siam — *Via Malta-Moulmein* (2)			3 55

(1) L'indicazione della via s'aggiunga d'ufficio nel preambolo dei telegrammi, presentati dal mittente senza il nome di alcuna via.

(2) L'indicazione della via s'aggiunga d'ufficio nel preambolo dei telegrammi, presentati dal mittente senza il nome di alcuna via. Su domanda dei mittenti i telegrammi possano anche accettarsi per via Austria-Turchia-Singapore con le seguenti tasse per parola:

Birmania	Tassa per parola L.	2	25	Indie britanniche	Tassa per parola L.	2 250
Ceylan	» » »	2	350	Indocina francese — Annam e Tonchino	» » »	4 0875
Cina	» » »	4	0875	Indocina francese — Cocincina, Cambodge e Laos	» » »	3 4875
Corea	» » »	4	5675	Indocina francese — Poulo Condore (isola)	» » »	3 6875
Formosa	» » »	4	5675	Macao	» » »	4 3375
Giappone	» » »	4	5675	Malacca (penisola di)	» » »	3 1875
Golfo Persico	» » »	2	4625	Siam	» » »	5 0375

(3) Per Taipa (possedimento portoghese in Cina) la tassa indicata aumenta di L. 0,25.

(4) Possono spedirsi telegrammi a Lingah e Bassidore per espresso da Henjam, aggiungendo nell'indirizzo l'indicazione *Exprès Henjam*. La tassa d'espresso di L. 3 è da pagarsi dai destinatari. I telegrammi per le suddette località e per Bahrein possono anche spedirsi per posta da Muscate, ed allora debbono portare nell'indirizzo l'indicazione: *Post Muscat*.

(5) I telegrammi possono aver corso anche per il cavo Saeho (Giappone) - Dairen (Kvantoung) con le tasse e le vie indicate per il Giappone.

(Vedi le *Avvertenze* a pag. 242).

Segue REGIME EXTRA-EUROPEO

(SPECCHIO *E*) **AFRICA** (esclusi i paesi compresi nello specchio *C*).

PAESI DI DESTINAZIONE			Tassa per ciascuna parola
			L. mill.
Africa, Mar Rosso		Abissinia — *Via Malta-Halfa-Cassala* (1)	1 950
		Colonia Eritrea — V. Specchio *B*	.....
		Possedimenti francesi — *Via Malta-Perim* (1)	2 850
Africa Equatoriale francese (o Congo)		vedi *Africa occidentale - Possedimenti francesi*	.....
Africa meridionale		*Africa centrale britannica o Nyassaland*	3 625
		Africa germanica del Sud-Ovest (2)	3 325
		Capo di Buona Speranza, Natal, Orange e Transvaal	3 125
		Rhodesia del Nord e del Nord-Ovest	3 625
		Rhodesia del Sud	3 325
Congo Belga			5 90
Liberia			5 230
Africa occidentale	Possedimenti britannici	Ascensione (Isola di)	3 125
		Bathurst	3 955
		Costa d'Oro — Accra e Sekondi	4 955
		Costa d'Oro — Altri uffizi	5 155
		Nigeria del Nord e del Sud (3) — Brass, Bonny e Lagos	5 38
		Nigeria del Nord e del Sud (3) — Altri uffizi	5 80
		Sant'Elena (Isola di)	3 125
		Sierra Leone — Clinetown, Freetown e Water street	3 955
		Sierra Leone — Bendu (Distretto di Sherbro)	4 255
		Sierra Leone — Mabanta	4 155
		Sierra Leone — Altri uffizi	4 055
	Possedimenti francesi	Africa Equatoriale francese (o Congo)	5 30
		Costa d'Avorio — Gran Bassam	4 05
		Costa d'Avorio — Altri uffizi	4 25
		Dahomey	4 55
		Guinea — Conakry	3 55
		Guinea — Altri uffizi	3 65
	Possedimenti germanici	Kamerun	4 63
		Togo	4 63

PAESI DI DESTINAZIONE			Tassa per ciascuna parola
			L. mill.
Seg. Africa occ.	Possedimenti portoghesi	Angola — Benguela, Mossamedes e Loanda	6 700
		Angola — Altri uffici	6 800
		Cabinda	5 80
		Guinea — Bissao e Bolama	4 325
		Guinea — Altri uffizi	.....
		Principe e San Thomé (Isole)	6 200
Africa orientale		Africa orientale britannica — Mombassa e Kilindini	3 125
		Africa orientale britannica — Altri uffizi	3 475
		Africa orientale germanica — Bismarkburg, Ujij	3 825
		Africa orientale germanica — Altri uffizi	3 325
	Africa orientale portoghese	Distretti di Mozambico e Lourenço Marquez — Mozamb. e Lour. Marquez	3 175
		Distretti di Mozambico e Lourenço Marquez — Altri uffizi	3 275
		Uffizi della Comp. del Nyassa	3 375
		Zambesia e Beira Railway Cy — Quelimane e Beira	3 175
		Zambesia e Beira Railway Cy — Altri uffici	3 275
		Comorre Isole (4)	3 375
		Madagascar (Isola di)	3 375
		Maurizio (Isola)	3 125
		Réunion (Isola)	3 375
		Rodriguez (Isola)	3 125
		Seychelles (Isole)	3 135
		Zanzibar — Pemba (4)	3 325
		Zanzibar — Altri uffici	3 125
		Capo Verde (Isole del) — S. Thiago	3 780
		Capo Verde (Isole del) — St-Vincent	2 655
		Egitto — 1ª regione	1 250
		Egitto — 2ª regione	1 400
		Egitto — 3ª regione	1 650
		Madera (Isola di)	1 155
		Somalia Britannica (Berbera) Malta, Perim	3 125
		» » (Buhlar) Malta, Perim	3 225
		Somalia Italiana Via Malta Suakim Cassala	1 70
		» » » Halfa Cassala	1 725

(1) L'indicazione della via s'aggiunga d'ufficio nel preambolo dei telegrammi.
(2) Possono spedirsi telegrammi al territorio inglese di *Walfish Bay* per espresso o per posta da *Swakopmund*. Pei telegrammi da inviarsi per espresso il mittente deve aggiungere nell'indirizzo l'indicazione = X P = e pagare la spesa d'espresso di L. 12.50. I telegrammi da spedirsi per posta vengono inviati da Swakopmund ogni martedì.
(3) I telegrammi per *Jebba* possono spedirsi per espresso da *Ilorin* o *Pateji* con le tasse di L. 6,25 a partire da *Ilorin* e di L. 8,75 a partire da *Pateji*.
(4) I telegrammi sono da accettarsi a rischio dei mittenti.

(Vedi *Avvertenze* a pag. 242).

Segue REGIME EXTRA-EUROPEO

(SPECCHIO *F*) **OCEANIA.**

PAESI DI DESTINAZIONE		Tassa per ciascuna parola
		L. mill.
Borneo Britannico — *Via Malta-Singapore* (1) (2)		3 925
Caroline (Isole)	Isola Jap — *Via Malta-Singapore* (1)	5 35
	Altre isole	.....
Cocos o Keeling (Isole) — *Via Malta-Singapore*		3 125
Fanning (Isola)		4 050
Federazione Australiana (Australia Meridionale ed Occidentale, Nuova Galles del Sud, Queensland, Tasmania e Vittoria) — *Via Malta-Singapore* (1)		3 750
Figi o Viti (Isole) — *Via Malta-Singapore* (1)		4 450
Filippine (Isole)	Ufficio Manilla — *Via Malta-Singapore*	4 40
	» Bacolod Cebu ed Hoilo — *Via Malta-Singapore*	4 90
	Luçon (Isola) meno ufficio Manilla, *Via Malta-Singapore*	4 65

PAESI DI DESTINAZIONE		Tassa per ciascuna parola
		L. mill.
Filippine (Isole)	Isole Masbate, Marindugue, Mindoro, Catanduanes, Corregidor, Batan, Rambon e Zicao	4 65
	Altre isole, meno uffici di Bacolod, Cebu ed Hoilo	5 80
Hawai o Sandwich (Isole)		4 050
Indie Neerlandesi — *Via Malta-Singapore* (1)		4 50
Labuan (1)		3 50
Mariane (Isole) (3) Guam (Isola)		6 55c
Midway (Isola)		5 300
Norfolk (Isola) — *Via Malta-Singapore* (1)		3 950
Nuova Caledonia — *Via Malta-Singapore* (1)		4 600
Nuova Zelanda — *Via Malta-Singapore* (1)		3 750
Palaos (Isole) Angaur (Isola) — *Via Malta-Singapore* (4)		6 60

(1) L'indicazione della via si aggiunga d'ufficio nel preambolo dei telegrammi presentati dai mittenti senza il nome di alcuna via. Su domanda dei mittenti stessi i telegrammi possono accettarsi per via Turchia-Singapore con le tasse sopra indicate diminuite di L. 0,3125.
(2) I telegrammi pel Borneo britannico sono da accettarsi a rischio dei mittenti.
(3) Si aggiunga d'ufficio l'indicazione di via *Commercial Pacific*.
(4) I telegrammi sono da accettarsi a rischio dei mittenti, ed hanno corso per telegrafia senza filo tra l'isola di Jap e quella di Angaur.

(SPECCHIO *G*) **AMERICA DEL NORD.**

PAESI DI DESTINAZIONE			Tassa per ciascuna parola (1)
			L. cent.
America britannica		Alberta, Saskatchewan	2 20
		Bahama (Isole)	3 35
		Bermude (Isole)	3 45
		Cap Breton, Nuova Scozia, New Brunswich, Ontario, Prince Edward's Isola), Quebec e Terre Neuve (Newfoundland)	1 55
	Colombia britannica	Clinton, One Hundred and Fifteen Mile House	2 40
		Barkeville, Harpers Camp, Lillooet, One Hundred and Fifty Mile House, Pavillion, Quesnelle, Quesnelle Forks, Soda Creek	2 40
		Blackwater, Bobtail Lake, Fraser-Lake, Nechacco, Stoney Creek	2 70
		Burns Lake	2 90

PAESI DI DESTINAZIONE			Tassa per ciascuna parola (1)
			L. cent.
America britannica	Columbia britannica	Aberdeen, Aldemere, Balmoral Cannery, Bulkley, Cassiar, Echo Lake, Eighth Cabin, Fifth Cabin, First Cabin, Fourth Cabin, Graveyard Point, Hazelton, Hole in Waal, Iskoot, Kitselas, Kitsumkalum, Lorne Creek, Meanskinisht, Moricetown, Ninth Cabin, Port Essington, Port Simpson, Prince Rupert, Raspberry Creek, Second Cabin, Seventh Cabin, Shesley, Sixth Cabin, Skeena Canyon, Telegraph Creek, Telegraph Point, Third Cabin, Twenty Five Mille House	3 25
		Atlin, Centre Cabin, Nahlin, Nakina, Pike River	3 75
		Summit, White Pass	4 25
		Altri uffizi	2 20

(1) La tassa indicata è comune a tutte le vie transatlantiche del Nord: *Anglo, Française (o P Q), Commercial, Direct Cable, Western Union e Emden-Azzorre*.

(Vedi le *Avvertenze* a pag. 242).

Segue REGIME EXTRA-EUROPEO

(*Segue* SPECCHIO *G*

Segue AMERICA DEL NORD.

	PAESI DI DESTINAZIONE	Tassa per ciascuna parola (1)
		L. cent.
America Britannica	**Manitoba** (territorio)	2 10
	Nord-Ovest (Territori del) - Vedi Alberta, Saskatchewan e Yukon	....
	Vancouver (Isola)	2 20
	Yucon — Big Salmon, Cariboo Crossing, Coffee Creek, Conrad City, Fort Selkirk, Hootalinqua, Lower Labarge, Tagish, Tantalus, White Horse, Yukon Crossing, Careross	3 75
	Yucon — Cowley	4 05
	Yucon — Boundary, Dawson City, Forty Mile, Northern International Boundary, Ogilvie, Stewart River	4 25
	S. Pierre Miquellon (Isole)	1 55
Stati Uniti	**Alabama, Carolina** del Nord e del Sud, **Georgia, Illinois, Indiana** (Stato), **Kentucky, Michigan, Mississipi, Ohio, Tennessee, Virginia** orientale ed occidentale e **Wysconsin**	1 85
	Alaska	3 75
	Arizona, California, Idaho, Nevada, Oregon, Utah, Washington	2 20
	Arkansas, Colorado, Dakota, Iowa, Kansas, Montana, Nebraska, New Messico, Ohlahoma, Texas e Wyoming	2 10

	PAESI DI DESTINAZIONE	Tassa per ciascuna parola (1)
		L. cent.
Stati Uniti	**Columbia** (Distretto di), **Delaware, Maryland, Pennsylvania**	1 75
	Connecticut, Maine, Massachusetts, New Hampshire, Rhode Island e Vermonth	1 55
	Florida — Key West	2 20
	Florida — Pensacola	1 85
	Florida — Altri uffizi	2 10
	Luisiana — New Orleans	1 85
	Luisiana — Altri uffizi	2 10
	Minnesota — Duluth, Minneapolis, St-Paul, South St-Paul Stock Yard, Winona	1 85
	Minnesota — Altri uffizi	2 10
	Missouri — St-Louis	1 85
	Missouri — Altri uffizi	2 10
	New Jersey — Hoboken, Jersey City	1 55
	New Jersey — Altri uffizi	1 75
	New York — New York e Yonkers (2)	1 55
	New York — Altri uffizi	1 75

(1) La tassa indicata è comune a tutte le vie transatlantiche del Nord: *Anglo, Française (o P Q), Commercial, Direct Cable, Western Union e Emden-Azzorre.*

(2) Gli uffizi seguenti, che non figurano nella Nomenclatura ufficiale, sono succursali dell'uffizio di New York e sono soggetti egualmente alla tassa di L. 1,55: **Astoria, Carmansville, Fordham Heights, Greenpoint, Harlem, Highbridge, Hunters Point** (Long Island City), **Kingsbridge, Melrose New-York Co, Morrisania, Mott Aven, Port Morris, Ravenswood, Riverdale, Spuyten Duyvil, Tremont, Williamsbridge, Williamsburg.** Questa tassa è applicabile agli uffici dello Stato di New-York che nella 2a colonna della nomenclatura Ufficiale portano l'indicazione di: Tarif de New York City.

(Vedi le *Avvertenze* a pag. 242).

Segue REGIME EXTRA-EUROPEO

(SPECCHIO *H*

AMERICA CENTRALE.

	PAESI DI DESTINAZIONE	Tassa per ciascuna parola (1)
		L. cent.
Indie occidentali — Isola di Cuba	**Avana** (La Havane)	2 40
Indie occidentali — Isola di Cuba	Altri uffizi	2 60
Indie occidentali — Altre isole	**Antigua**	5 75
	Aruba	9 30
	Barbade	3 75
	Bonaire	9 30
	Curaçao	8 70
	Dominica	3 75
	Giamaica	3 75
	Grenada	3 75
	Guadalupa	6 30
	Haïti — Cap Haïtien, Port au Prince e Môle St-Nicola	5 70
	Haïti — Altri uffizi	8 30
	Mariegalante	6 65
	Martinica	6 65
	Porto Rico	4 15
	Repubblica Domenicana	5 75
	Saintes (îles de)	6 65
	St-Croix	4 15
	St-Kitt's (St-Cristophe)	3 75
	Santa Lucia	3 75
	St-Thomas	4 15
	St-Vincent	3 75
	Trinidad e Tobago	3 75
	Turks Island (Iles Turques)	3 75

	PAESI DI DESTINAZIONE	Tassa per ciascuna parola (1)
		L. cent.
Repubbliche e possedimenti dell'America centrale	**Costarica** (2)	4 50
	Guatemala (2) — San Josè	4 15
	Guatemala (2) — Altri uffizi	4 50
	Honduras (2) (3)	4 50
	Britannico	3 45
	Messico (2) (4) — Altar, Aripze, Banamichi, Chihuahua (City), Cuauhtemoo Guaymas, Hermosillo, Matamoros (del Tamaulipas), Monterrey, Sabinas, Saltillo, Sauz	2 20
	Messico (2) (4) — Messico (City), Puerto Mexico, Salina Cruz, Vera Cruz (City)	2 80
	Messico (2) (4) — **Santa Rosalia** (Bassa California)	2 50
	Messico (2) (4) — El Triunfo, La Pax, San Josè del Cabo, Todos Santos	3 25
	Messico (2) (4) — Altri uffizi	2 90
	Nicaragua (2) — St-Juan del Sur	4 15
	Nicaragua (2) — Altri uffizi	4 50
	Panama (Istmo di) (2) — Colon e Panama	4 15
	Panama (Istmo di) (2) — Bocas del Toro	5 20
	Panama (Istmo di) (2) — Altri uffici	4 25
	Salvador (2) — Libertad	4 15
	Salvador (2) — Altri uffizi	4 50

(1) La tassa indicata è comune a tutte le vie transatlantiche del Nord: *Anglo, Française (o P Q), Commercial, Direct Cable, Western Union e Emden Azzorre.*

(2) I telegrammi per tutti gli uffizi della Costarica, dell'Honduras, dell'Honduras Britannico, del Nicaragua (eccettuato San Juan del Sur), del Panama (eccettuato Colon e Panama), del Salvador (eccettuato la Libertad) ed i telegrammi per gli uffizi del Messico controdistinti nella *Nomenclatura di Berna* con la lettera P sono da accettarsi a rischio dei mittenti.

(3) I telegrammi sono trasmessi per telegrafo sino a Payo Obyspo (Messico) e di là telefonati a Belize. Le parole *Via Payo Obyspo* debbono essere comprese nell'indirizzo e quindi tassate.

(4) Nei telegrammi per il Messico non è ammessa la *linea di frazione*. Le frazioni debbono essere scritte in lettere con parole appartenenti alla lingua o ad una delle lingue nelle quali è compilato il telegramma. Così per *5/8, A/M*, dovrà scriversi: *cinque ottavi, A diviso M*, ecc.

(Vedi le *Avvertenze* a pag. 242).

Segue REGIME EXTRA-EUROPEO

AMERICA DEL SUD.

(Specchio I)

PAESI DI DESTINAZIONE		Tassa per ciascuna parola
		L. cent.
Argentina (Repubblica) (1)		3 50
Bolivia (2) (4)		3 75
Brasile	Pernambuco (2)	2 30
	Regione dell'Amazzone (1) { 1ª zona	4 60
	{ 2ª zona	5 90
Chili (2) (5)	Altri uffizi (1)	3 30
Colombia (Repubblica di) (3) (4)	Buenaventura	3 75
	Altri uffizi	3 70
Equatore (3) (4)	Francese (1)	4 25
Guiana	Britannica (3)	7 60
	Olandese (1)	7 20
Paraguay (1)		8 20
Perù (2) (6)		3 50
Uruguay (1)		3 75
Venezuela (3) (4)		6 55

(1) **La tassa indicata è per la via** *Francia-Teneriffa-Noronha* (*Via Talisman*).
(2) **La tassa indicata è comune alle vie** *Francia-Dakar-Noronha* **o** *Brest-Dakar-Noronha*, *Marsiglia-Malta-Madera*, *Marsiglia-Malta-Teneriffa-Noronha*, *Emden-Vigo-Madera*, *Emden-Vigo-Teneriffa-Norhona* **e** *Anglo* (o *P Q*), o *Commercial*, o *Direct Cable*, o *Western Union*, o *Emden-Azzorre*).
(3) La tassa indicata è comune **a** tutte le vie transatlantiche del Nord: *Anglo*, *Francaise* (o *P Q*), *Commercial*, *Direct Cable*, *Western Union* e *Emden-Azzorre*.
(4) I telegrammi per gli uffizi dell'Equatore (eccettuati Guayaquil e Sant'Elena), della Repubblica di Colombia (eccettuato Buenaventura) e del Venezuela (eccettuati Caracas, Coro, La Guaira e Puerto Cabello) sono da accettarsi a rischio dei mittenti.
(5) Ai telegrammi diretti **a** Punta Arenas si applicano le tasse dell'Argentina.
(6) **A** rischio dei mittenti sono ammessi telegrammi per le stazioni radiotelegrafiche di: *Matisea*, *Orellana*, *Requena Perù* **e** *Iquito* con la **sopratassa** di L. 2,50 per parola.

Avvertenze.

Nell'importo totale di ciascun telegramma, la frazione di lira inferiore a 5 centesimi è computata per 5 centesimi. — Gli uffizi non sono tenuti a dare il resto che per le frazioni di lira; perciò il pubblico è pregato di presentarsi allo sportello dell'accettazione dei telegrammi col valore adeguato al pagamento da farsi.

Si richiama l'attenzione sulle note degli specchi G, H e I, relative alle varie vie transatlantiche che i telegrammi possono seguire a scelta del mittente. L'indicazione della via può essere stampata sui moduli propri di ciascun mittente; non è soggetta a tassa e la sua trasmissione è obbligatoria per parte degli uffizi telegrafici. E severamente proibito agli Impiegati telegrafici di variare l'indicazione di via apposta dai mittenti sui loro telegrammi, o di aggiungervene una se essi non l'hanno indicata, salvo nei casi previsti dalle note (4) *e* (7) *dello specchio C*; (1), (2) *e* (5) *dello specchio E e* (1) *e* (3) *dello specchio F.*

I telegrammi interni della stampa, diretti a qualsiasi giornale od agenzia godono della tariffa ridotta indicata nello specchio A; quelli internazionali diretti a giornali od agenzie autorizzate di alcuni stati europei, godono di speciali tariffe ridotte. E anche ridotta del 50 % la tassa radiotelegrafica per telegrammi della stampa indirizzati a stazioni radiotelegrafiche italiane per essere trasmessi a mezzo fornite di apparati Marconi. Per informazioni rivolgersi agli uffizi telegrafici.

Telegrammi-lettera-notturni (1).

Il servizio dei *telegrammi-lettera-notturni* è limitato nell'interno del Regno.

I *telegrammi-lettera-notturni* sono trattati all'arrivo a destino come « lettere ordinarie » e come tali sono dal servizio postale recapitati nel mattino successivo alla loro accettazione.

Tariffa. — Centesimi 2 per parola, con un massimo di 250 parole e con un minimo di tassa di centesimi 60. — La tassa è eventualmente da arrotondarsi ai 5 centesimi.

Uffici di accettazione. — Sono autorizzati a ricevere i *telegrammi-lettera-notturni* tutti gli uffici telegrafici dipendenti dal Ministero delle Poste e Telegrafi, i quali osservano orario permanente od orario prolungato fino alla mezzanotte, e gli uffici succursali.

Orario per l'accettazione. — Dalle 18 alle 24 se l'ufficio ha orario permanente; dalle 18 alle 22,30 se l'ufficio ha l'orario prolungato fino alla mezzanotte; dalle 18 alla chiusura per gli uffici succursali.

Indirizzo. — Deve essere preceduto dalla parola *lettera* e deve contenere l'esatta indicazione del domicilio del destinatario. — In luogo dell'indirizzo sono ammesse le indicazioni *fermo posta* o *P. P.*; nel caso tali indicazioni devono essere poste dopo la parola *lettera*. Non sono ammessi gli indirizzi convenuti.

Testo. — Deve esser redatto in lingua italiana ed in linguaggio chiaro.

Gli uffici telegrafici hanno l'elenco degli uffici autorizzati al servizio dei telegrammi-lettera-notturni.

Telegrammi a trasmissione differita.

Nella corrispondenza con alcuni paesi extra-europei è ammesso lo scambio dei *telegrammi a trasmissione differita* con la riduzione del 50 % delle tasse stabilite per i telegrammi ordinari diretti ai paesi stessi e per la medesima via.

Hanno corso dopo i telegrammi privati non urgenti o dopo i telegrammi di stampa.

Testo. — Deve essere redatto esclusivamente in linguaggio chiaro: in lingua italiana, o francese, o nella lingua od in una delle lingue ammesse dai paesi di destinazione; i numeri debbono essere scritti in tutte lettere; non sono ammessi cifre, gruppi di cifre, lettere o gruppi di lettere, abbreviazioni.

Nel quadro che fa seguito alle presenti istruzioni sono indicati: i paesi che ammettono lo scambio dei *telegrammi a trasmissione differita*, la lingua in cui debbono esser redatti, e le tariffe per ciascuno dei paesi corrispondenti.

Nei *telegrammi differiti* i mittenti debbono scrivere prima dell'indirizzo le seguenti indicazioni:

LOO se il telegramma è redatto in lingua italiana;
LOF » » in lingua francese;
LOD » » nella lingua o nelle lingue indicate nel quadro.

Il mittente d'un telegramma differito ha diritto al rimborso della relativa tassa solo quando il ritardo subito dal telegramma stesso abbia raggiunto o superato le 72 ore.

Quadro dei paesi per i quali sono ammessi i *telegrammi a trasmissione differita*.

PAESI DI DESTINAZIONE	LINGUA AMMESSA	VIA per la quale possono accettarsi i telegrammi	TASSA per parola
Asia.			
Arabia:			
Aden	italiana, o francese, o inglese	Malta-Suez	metà tassa
Perim	» » »	»	»
Birmania	» » »	Malta-Aden	»
Ceylan	» » »	»	»
Cina:			
Amoy, Chefov, Foochoovv, Hakovv, Peking, Shanghai, Tientsin, Tsingtan, Hong-Kong, Wei-hai-Wei	italiana, o francese, o inglese	Malta-Eastern	»
Cipro	» » »	»	0,625
Formosa (isola)	italiana, o franc., o giapponese	»	—
Giappone	» » »	»	metà tassa
Indie britanniche	italiana, o francese, o inglese	»	»
Indocina francese	italiana, o francese	»	»
Macao	» »	»	»
Malacca:			
Malacca, Penang e Singapore	italiana, o francese, o inglese	»	»
Tutti gli altri uffici	ital., o franc., o ingl., o malese	»	»
Africa.			
Africa del Mar Rosso (Possedimenti francesi di Dijbouti e Obock)	Italiana, o francese, o inglese	Francia o Malta-Eastern	
Africa meridionale:			
Africa germanica del Sud Ovest	italiana, o francese	Malta-Eastern	»
Unione Sud Africana e Rhodesia, meno uffici di Aber con Fife e Fort Jame sou	ital., o franc., o ingl., o oland.	»	»

(1) Il servizio dei telegrammi-lettera-notturni è sospeso.

PAESI DI DESTINAZIONE	LINGUA AMMESSA	VIA per la quale possono accettarsi i telegrammi	TASSA per parola
Africa occidentale.			
Congo belga	italiana, o franc., o fiamminga	Tutte le vie ammesse pei tel. ord.	metà tassa
Liberia (Repubblica di)	italiana, o francese, o inglese	»	»
Possedimenti britannici	» » »	»	»
» francesi	italiana, o francese	»	»
» spagnuoli (Fernando Po) (isola)	italiana, o franc., o spagnuola	»	»
» portoghesi	ital., o francese, o portoghese	»	»
Africa orientale.			
Africa orientale britannica	italiana, o francese, o inglese	Malta-Eastern	1,6
» » portoghese	ital., o francese, o portoghese	»	metà tassa
» » germanica (meno uffici di Bismarckburg e Udjidji)	italiana, o francese, o tedesca	»	»
Madagascar (isola), Maurizio (isola)	italiana, o francese, o inglese	»	»
Rodriguez (isola), Seychelles (is.)	» » »	»	»
Somalia britannica, Zanzibar	» » »	»	»
Réunion (isola)	italiana, o francese	»	»
Capo Verde (isole)	italiana, o franc., o portoghese	Tutte le vie ammesse pei tel. ord.	»
Egitto	italiana, o francese, o inglese	Malta	»
Madera (isola)	italiana, o franc., o portoghese	Tutte le vie ammesse pei tel. ord.	»
America del Nord.			
America britannica	italiana, o francese, o inglese	»	»
Saint-Pierre, Miquelon	» » »	»	»
Stati Uniti (eccettuata l'Alaska)	» » »	»	»
America Centrale.			
Indie occidentali:			
Cuba (isola) (meno gli uffici di Caimanera e Guantanamo)	italiana, o francese, o inglese	Tutte le vie	(1)
Antigua, Barbade, Dominica, Giamaica, Grenada, Saint-Kitts (St-Cristophle), Santa Lucia, St-Vincent, Trinidad, Tobago e Turks Island	italiana, o francese, o inglese	»	»
America del Sud.			
Argentina	italiana, o franc., o spagnuola	Malta-Eastern	»
Paraguay	» » »	»	»
Uruguay	» » »	»	»
Chilì e Perù	» » »	»	»
Brasile	ital., o franc., o ingl., o portog.	»	»
Oceania.			
Angaur (isola), Jap (isola)	italiana, o francese, o inglese	»	»
Federazione Australiana	» » »	»	»
Indie Neerlandesi	» » »	»	»
Borneo britannico, Cocos, Kre-ling (isole), Fanning (isola), Figi o Viti (isole), Labuan (isola) e Norfolk (isola)	italiana, o francese, o inglese	»	»
Nuova Zelanda	ital., o franc., o ingl., o maori	»	»

(1) È temporaneamente sospesa l'accettazione dei telegrammi differiti per l'America del nord e centrale.

Telegrammi-conformi.

Il *telegramma-conforme* ha per iscopo di permettere al mittente di costituire una prova della spedizione del telegramma stesso, conservandone un esemplare identico, munito di una dichiarazione dell'ufficio telegrafico accettante, che riconosce la *conformità* dell'esemplare rimasto nelle mani del mittente con quello ritirato dall'ufficio per l'inoltro a destinazione.

Il *telegramma-conforme* deve essere redatto su di apposito modello, formato di due fogli di carta delle stesse dimensioni, e separati da un foglio di carta a calcare, in modo che l'originale del telegramma, scritto sul primo foglio a matita od anche a macchina dattilografica, viene identicamente riprodotto sul secondo foglio.

Il modello predetto è posto in vendita al pubblico dagli uffici telegrafici e postali al prezzo di centesimi 5 per ciascun esemplare.

La tassa del *telegramma-conforme* comprende, oltre la tassa telegrafica del telegramma stesso, calcolata secondo le norme vigenti, la sopratassa di centesimi 25 se il numero delle parole non è maggiore di 100. Tale sopratassa aumenta di centesimi 25 per ogni serie o frazione di serie di 100 parole oltre le prime 100.

SERVIZIO POSTALE E TELEGRAFICO in tempo di guerra.

DISPOSIZIONI PRINCIPALI.

Modificazione alla tariffa delle lettere.

A datare del 1° gennaio 1916 la tariffa di affrancatura delle lettere indirizzate fuori del distretto d'impostazione è elevata a 20 cent. restando ferma a 30 cent. la tassa di quelle non affrancate, purchè le une e le altre non oltrepassino il peso di 15 grammi.

Oltre questo peso le tasse progrediscono rispettivamente in ragione di cent. 20 e di centesimi 30 ogni 15 grammi o frazione di 15 grammi.

Le stesse disposizioni si applicano ai biglietti postali diretti fuori del distretto d'impostazione.

La sopratassa da applicarsi alle lettere ed ai biglietti postali insufficientemente affrancati è stabilita in ragione del doppio della differenza tra la francatura applicata e quella dovuta, in modo però da non superare 30 cent. ogni 15 gr. o frazioni di 15 grammi.

Tassa speciale per le lettere ferme in posta.

Tutte le corrispondenze ordinarie, raccomandate ed assicurate (lettere, cartoline, manoscritti, campioni, stampe in genere, biglietti di visita, cartoline illustrate, giornali ed opere periodiche), spedite da privati di seconda mano, originari dall'interno del Regno, dalle Colonie ed uffici italiani all'estero, colla indicazione « ferme in posta », sono passibili di un dritto fisso di cent. 5 se vi provvede il mittente, in caso contrario il dritto fisso è di cent. 10 da convertirsi in segnatasse.

Le corrispondenze con indirizzo formato con semplici iniziali o numeri, o con indirizzo convenzionale sono considerate come « ferme in posta ».

Non sono sottoposte al dritto fisso di cui sopra le corrispondenze ed altri oggetti diretti ai militari.

Tassa speciale per le lettere indirizzate ad ufficiali di ogni grado od assimilati del R. Esercito e dell'Armata.

Durante lo stato di guerra la tassa delle lettere indirizzate ad ufficiali di ogni grado od assimilati dell'Esercito e dell'Armata è eccezionalmente ridotta a cent. 10 se affrancate ed a cent. 20 se non affrancate.

Le lettere non francate spedite alle rispettive famiglie dagli ufficiali di ogni grado od assimilati appartenenti ad unità mobilitate dell'Esercito in campagna o da ufficiali ed assimilati della R. Marina sono sottoposte allo stesso trattamento di quelle non francate spedite alle rispettive famiglie dai sott'ufficiali, caporali e soldati in servizio attivo e cioè ad una tassa pari a quella che avrebbe dovuto essere pagata per la loro francatura.

Per godere di tale agevolezza le lettere debbono essere impostate negli uffici postali militari di avere impresso il bollo in partenza di detti uffici, o se impostate sulle navi, portare impresso il bollo delle navi su cui sono imbarcati i mittenti o delle piazze da cui i mittenti dipendono.

Si raccomanda al pubblico di affrancare le corrispondenze indirizzate a militari in zona di guerra e ciò nel duplice scopo di rendere più sollecito il recapito e per evitare che i destinatari, rifiutandole, per non pagare le sopratasse, si privino delle notizie dei loro cari.

Busta speciale militare.

Nello intento di facilitare e rendere più spedita la corrispondenza diretta ai militari sono state istituite apposite buste col franco-bollo impresso da cent. 10. Le buste sono in vendita presso gli stabilimenti postali e i rivenditori secondari.

È consigliabile che a tergo delle buste contenenti corrispondenze dirette a militari i mittenti scrivano il proprio cognome e nome ed indirizzo.

Concessione di franchigia postale alle corrispondenze di militari scambiate fra l'Italia, la Francia e l'Inghilterra.

a) Sono esenti da tassa le lettere semplici (cioè di peso non superiore a 15 gr.) e le cartoline spedite in Inghilterra ed in Francia dai militari italiani dell'Esercito e della Marina, purchè munite rispettivamente dei bolli della Posta militare o di quelli delle RR. Navi o dai Comandi marittimi;

b) sono pure esenti da tassa le lettere semplici (gr. 20) e le cartoline spedite in Italia dai militari inglesi e francesi di terra e di mare, purchè munite dei timbri ufficiali atti a dimostrare la loro provenienza da militari combattenti;

c) è ridotta a cent. 10 la tariffa delle lettere semplici indirizzate ai militari di terra e di mare francesi ed italiani impostate rispettivamente in Italia ed in Francia.

Le disposizioni riguardanti lo scambio delle corrispondenze con la Francia si estendono agli scambi con l'Algeria, la Tunisia e Marocco (zona francese).

Cartoline speciali.

Per facilitare durante lo stato di guerra lo scambio di corrispondenze con i militari del R. Esercito e della R. Marina è ammessa temporaneamente in esenzione delle tasse postali la circolazione di speciali cartoline spedite dai militari predetti.

Le cartoline sono di due tipi:

L'uno, per i militari ed assimilati di ogni grado dell'Esercito, porta sul *recto* la leggenda « Cartolina postale italiana in franchigia - Corrispondenza del R. Esercito italiano » e nell'angolo superiore destro è stampato lo stemma dello Stato a colori.

L'altro tipo è riservato ai militari di ogni grado ed assimilati della R. Marina; nel *recto* a sinistra porta stampato il motto: « R. Marina » e sotto di questo l'emblema dell'Armata navale.

Dette cartoline sono esclusivamente distribuite dalle Autorità militari.

Per avere corso in esenzione di tassa quelle ad uso di militari del R. Esercito devono essere impostate esclusivamente negli uffici postali militari e devono portare impresso il bollo in partenza di detti uffici; quelle dei militari della R. Marina devono avere impresso il bollo della R. Nave, od il bollo dell'Autorità militare marittima a cui i militari appartengono.

Le cartoline sprovviste di tali bolli sono sottoposte dagli uffici di destinazione alla tassa di 20 centesimi.

Cartoline speciali per i feriti ricoverati negli ospedali militari o civili.

Per facilitare le comunicazioni fra i militari feriti ricoverati negli ospedali militari od in quelli di istituti di assistenza (Croce Rossa o Cavalieri di Malta) od anche in Ospedali Civili, che non sono provvisti delle cartoline militari ammesse a circolare in esenzione di tassa, sono state messe in corso cartoline recanti speciali indicazioni più confacenti allo scopo.

Dette cartoline sono distribuite dalle Direzioni degli ospedali fra i feriti in numero non superiore a tre per settimana per ciascuno previa apposizione nell'apposito spazio del bollo a umido dell'ospedale di provenienza.

Hanno corso in esenzione di tassa esclusivamente quelle che i militari feriti indirizzano alle proprie famiglie.

Campioni diretti a militari in zona di guerra.

È vietato l'invio di commestibili compresi la cioccolatta, dolci e confetti a mezzo di Campioni.

Raccomandate.

Le raccomandate dirette a militari mobilitati di terra e di mare devono essere presentate aperte agli sportelli e sono chiuse dagli impiegati postali appena accertato che esse non contengano valori.

Assicurate.

L'assicurazione del valore incluso nelle corrispondenze dirette a militari mobilitati di terra e di mare è limitata a lire trecento.

Disposizioni comuni.

Non sono ammesse per i militari mobilitati di terra e di mare le raccomandate ed assicurate gravate di assegno o con ricevuta di ritorno.

Espressi.

Le corrispondenze per espresso dirette a militari mobilitati di terra e di mare non sono ammesse.

Vaglia.

Per i vaglia diretti « fermo in posta » è dovuta una tassa di francatura di cent. 5 se anticipata dal mittente mediante francobollo od una sopratassa di cent. 10 se da pagarsi dal destinatario.

Per ogni vaglia pagato, di qualsiasi importo, è dovuta una tassa di cent. 5 da convertirsi in marca da bollo da applicarsi a tergo del vaglia.

Le stesse disposizioni valgono per i « Vaglia lettera ».

Vaglia internazionali.

I vaglia internazionali in arrivo sono pagati in moneta cartacea senza aggio alcuno se originari dalla Svizzera; con l'aggio fisso del 9 % se provenienti dalla Francia e Tunisia con l'aggio che sarà indicato settimanalmente se provenienti da qualunque altra Amministrazione estera.

Per lo stato di guerra è sospeso il servizio dei vaglia col Belgio, Brasile, Messico, Persia, Turchia, Austria-Ungheria, Bosnia ed Erzegovina, Antille neerlandesi, Bulgaria.

Il servizio colla Serbia è eseguito « a rischio dei mittenti ».

I vaglia per l'estero oltre le tasse già in vigore sono sottoposti ad una sopratassa che, data la sua variabilità, deve esser richiesta di volta in volta agli uffici di emissione.

Come i vaglia interni, quelli pagati, di qualsiasi importo originari dal Canadà, Costarica, Federazione Australiana, Inghilterra, India Inglesi, Malta, Russia, Stati Uniti dell'America del Nord sono sottoposti ad una tassa di cent. 5 per ciascuno, rappresentata da marche da bollo da applicarsi a tergo dei vaglia.

Vaglia a favore di militari in Zona di guerra.

Durante il periodo della guerra i vaglia superiori a lire 25 a favore di militari in Zona di guerra sono spediti a cura dell'ufficio « mittente all'ufficio di Concentramento di Bologna.

Durante il periodo della guerra è vietato di spedire vaglia telegrafici « fermi in posta » e telegrafo ».

Come pure è vietata la spedizione di vaglia telegrafici diretti a militari residenti in località comprese in Zona di guerra.

Pei vaglia telegrafici è dovuta una sopratassa di cent. 10 ciascuno.

Vaglia diretti a prigionieri di guerra.

Allo scopo di facilitare il pagamento dei vaglia internazionali diretti ai prigionieri italiani in Austria-Ungheria, è necessario indicare a tergo delle cedolette dei vaglia stessi, oltre il cognome e nome del destinatario, anche la paternità, l'anno e luogo di nascita, ed il campo dei prigionieri ove trovasi internato.

I vaglia debbono essere intestati « al Contrôle Général des Postes Suisses, Berne ».

Riscossioni.

È sospeso il servizio delle Riscossioni per conto di terzi nei rapporti cogli Stati coi quali è sospeso il servizio dei vaglia (V. vaglia internazionali).

Per i vaglia di rimborso di effetti provenienti dall'estero oltre la tassa in vigore per i vaglia a seconda delle destinazioni è dovuta anche una sopratassa.

Servizio dei risparmi.

Il Decreto Luogotenenziale N° 1507 del 21 ottobre 1915, provvede alla attuazione di norme pel rimborso di crediti iscritti sui libretti di risparmio postali ai genitori od alla vedova degli intestatori morti in guerra od a causa di essa.

Tali norme, ispirate ad un doveroso riguardo verso le famiglie di coloro che per la grandezza e l'amore dela Patria combattono e muoiono, servono a rendere spedita al massimo grado la procedura nella liquidazione dei crediti caduti in successione.

Il pubblico interessato può avere cognizione di tali norme rivolgendosi agli uffici postali i quali sono tenuti a dare efficace contributo di consiglio e di opera.

Nell'interesse del pubblico si trascrive il testo del R. Decreto N° 718 del 23 maggio 1915 che tratta delle prescrizioni e delle procure:

Art. 1° — Il corso delle prescrizioni e quello dei termini perentori, tanto legali quanto prescrizionali, portanti decadenza da una azione, eccezione o diritto qualsiasi, che fossero per cadere dal giorno della dichiarazione di guerra fino a quello in cui la guerra sarà finita e pubblicata la pace, contro i militari in attività di servizio, gli impiegati presso l'Esercito e l'Armata Navale e contro qualunque altra persona che si trovi per ragion di servizio al seguito dell'Esercito e dell'Armata navale, sono sospesi fino a tutto il sessantesimo giorno successivo a quello in cui la pace sarà pubblicata.

I termini sospesi ripiglieranno il loro corso contro i militari e le persone suddette, per i quali sia cessato durante la guerra il servizio militare per congedo o per altre cause; ma il loro compimento non avrà luogo prima del sessantesimo giorno successivo alla cessazione del servizio medesimo.

Art. 2° — Oltre a quanto è disposto negli articoli 791 e seguenti del Codice Civile e nel paragrafo 15, N° 217 del R. Decreto 2 luglio 1903, N° 341 pei servizi di Commissariato in tempo di guerra, combinato con la legge 2 aprile 1855, ogni ufficiale durante la guerra può in caso di urgenza, e a tutti gli effetti di legge far firme di militari o di altre persone addette al servizio dell'Esercito e dell'Armata navale, che si trovino sotto il suo comando, e può del pari redigere procure nell'interesse delle dette persone o ricervene dichiarazione.

Qualsiasi atto redatto nel modo anzidetto è esente da tassa di bollo, dalla tassa di legalizzazione delle firme e non è soggetto a registrazione entro termine fisso.

Pacchi militari.

È ammessa la spedizione di pacchi postali diretti a militari in Zona di guerra alle condizioni seguenti:

a) La tassa di spedizione è di cent. 30, ed è rappresentata da francobolli da applicarsi sull'etichetta;

b) non possono eccedere il peso di 1500 gr., di 2000 gr. se contengono scarpe;

c) possono contenere soltanto effetti d'uso (maglierie, calze, biancheria, guanti, ecc.), ed i sigari e le sigarette osservando per questi le modalità prescritte;

d) è vietata la spedizione di generi alimentari, dolci ecc., non esclusa la cioccolatta, e delle materie esplosive;

e) non possono eccedere le dimensioni di cm. 25 × 20 × 15 (eccezionalmente una delle dimensioni può essere di cm. 30 purchè vi sia compenso fra le altre per modo che il volume non superi dc. 7500);

f) devono essere avvolti in tela comune greggia o bianca cucita all'ingiro (escluse le scatole e cassette che sono solo ammesse per la spedizione di sigari e di sigarette; le scatole e cassette debbono però essere rivestite di tela);

g) devono essere legati con solida cordicella in croce;

h) l'indirizzo deve essere chiaro, preciso completo: deve essere scritto sul pacco e ripetuto su etichetta in carta tela o di legno, le etichette debbono essere assicurate al pacco mediante la legatura per modo che non penzolino;

i) i mittenti avranno cura di includere nei pacchi il loro indirizzo;

l) i pacchi contenenti tabacco debbono essere accompagnati dalle prescritte bollette di legittimazione.

Possono però spedirsi pacchi da 3 a 5 kg. di dimensioni normali, a tariffa ordinaria ed accompagnati da bollettini di spedizione, ai militari appartenenti a Corpi presidiari od a marinai (siano pure essi in località comprese in Zona di guerra) perchè tali corpi sono serviti dalla posta civile.

Per i marinai imbarcati possono spedirsi pacchi fino a 3 kg. con bollettini da cent. 60.

Pacchi per i prigionieri di guerra.

I pacchi per i prigionieri di guerra non sono ammessi nè con valore dichiarato, nè con assegno, nè con domanda di recapito di espresso.

Debbono essere condizionati e chiusi nei modi ordinari; per l'imballaggio non si può usare la carta dei giornali.

Non possono contenere commestibili soggetti a deterioramento, coltelli, rasoi, temperini ed altri oggetti del genere, nè comunicazioni epistolari; è ammessa la spedizione di scatole di carne in conserva.

La qualità di « prigioniero di guerra » deve essere specificata, dopo l'indirizzo del destinatario, tanto sull'indirizzo che sul bollettino di spedizione.

La spedizione è esente da tassa.

Telegrammi diretti oppure spediti da prigionieri di guerra.

È ammesso lo scambio direttamente fra uffici telegrafici ed uffici ungheresi dei telegrammi diretti o ovvero spediti da prigionieri di guerra, internati civili e Croce Rossa, con la tassa ridotta di cent. 22 % per parola senza tassa fissa addizionale per telegramma.

L'indirizzo dei telegrammi da inoltarsi: Via Svizzera, dovrà portare *il vero indirizzo del destinatario*, completato, a seconda dei casi, dalle parole: *prigioniero guerra*, ovvero *internato*, ovvero *Croce Rossa*, ovvero dalle corrispondenti parole in francese.

È ammesso l'uso di una delle lingue *italiana, francese, tedesca* o *magiara*.

La Domenica dei Fanciulli
Giornale settimanale illustrato a colori
ANNO XVII.
Editori: G. B. Paravia e Comp.
Direttrice: Luisa Sclaverano
Numero separato Cent. 10
Un anno L. 6,50.

SERVIZIO TELEFONICO GOVERNATIVO

Posti Pubblici a pagamento. *Durata della conversazione:* **Minuti 5.**
Entro cinta: Cent. 10; fuori cinta: Cent. 20; nei comuni limitrofi: Cent. 30.

NB. I posti pubblici dei Comuni limitrofi fanno servizio di espressi. Per essi è dovuta una tassa di **Cent. 10**, se la persona chiamata trovasi entro l'abitato, e di **Cent. 20** per chilometro o frazione di chilometro, computando la sola andata, se la persona è fuori dell'abitato.

Posti Telefonici Pubblici di Torino. — Telefoni dello Stato, via Confienza 10. — Telegrafo e Posta Centrale, via Alfieri. — Borgo Po, piazza Gran Madre di Dio. — Fino Ernesto, Palazzo Regie Poste. — Cleofe Angeli, Stazione Porta Nuova, lato arrivi. — Barriera Casale, Ufficio Postale e Telegrafico (Cordoni Pietro). — Barriera Martinetto, Ufficio Postale e Telegrafico (Baima Poma geom. Giovanni). — Piazza Carlo Emanuele II, Ufficio Postale e Telegrafico (Tarditi Ernesto). — Via Reggio, Ufficio Post. e Telegr. (Carnevali Amelia). — Via Mazzini 27 (Fumasuoli Palmira in Rossotto). — Borgo Rubatto, Ufficio Postale (Cavaglià Teresa). — Borgo Vittoria, Ufficio Postale (Provenzale Giuseppina ved. Chiesa). — Galleria Subalpina (Agenzia Espressi). — Bertolla, Ufficio Postale (Vottero Emilia). — Cavoretto, Ufficio Postale (Bertola Melchiorina). — Lucento, Ufficio Postale (Carolina Ghiotti in Cantore). — Mirafiori (Gallo Michele). — Pozzo Strada (Seghesio Maria) — Santa Margherita (Ajmo Francesco Stefano). — Sassi, stradale Mongreno 21 (Tarditi Luigi). — Lingotto (Naretto Luigi).

Posti Telefonici Pubblici nei Comuni limitrofi. — Alpignano, Ufficio Postale (Mussino Anna Maria). — Avigliana (Benotti Giosuè). — Beinasco (Davico Maria). — Borgaro Torinese (Ufficio Postale (Gays Beatrice). — Carignano (Negro Maddalena). — Carmagnola (Lupo Adelaide). — Casellette, Ufficio Postale (Moitre Emilia). — Castiglione, Ufficio Postale (Viarigi Michele). — Druent, Ufficio Postale (Bosso Maria). — Fioccardo (Gay Giacinto). — Gassino, Ufficio Postale e Telegrafico (Bosso Ettore). — Grugliasco (Marta Giovanni). — La Loggia (Municipio). — Moncalieri, Caffè della Città (Gambino Antonio). — Moncalieri, Borgo Mercato (Martina Giacomo). — Nichelino (Municipio). — Orbassano, Ufficio Postale (Frascotto Michele). — Pecetto Torinese (Canonico Giuseppina). — Pianezza (Caretto Ida). — Pino Torinese (Caramagna Teresina). — Piossasco, Ufficio Postale e Telegrafico (Mia Giovanni Vittorio). — Revigliasco Torinese (Aghemo Carlo). — Rivalba, Ufficio Postale (Chiappino Giovanni). — Rivalta, Ufficio Postale (Ferrara Carlo). — Rivoli (Amprino Maddalena ved. Reale). — S. Gillio, Ufficio Postale (Prato Maria Teresa). — S. Mauro Torinese (Ferrero Adele). — S. Raffaele Cimena, Ufficio Postale (Scalafiotti Michele). — Savonera, Ufficio Postale (Lionetto Antonio). — Settimo Torinese (De Valle Maria ved. Carpani). — Testona (Bausano Teresa). — Valdellatorre, Ufficio Postale (Quagliotti Filippina). — Valle Sauglio (Gariglio Pietro Antonio) — Venaria Reale (Municipio). — Villarbasse, Ufficio Postale e Telegrafico (Armand Giovanni). — Vinovo, Ufficio Postale e Telegrafico (Sclaverano Guglielmo).

CASSETTE TELEFONICHE

per i vari servizi Municipali e ad esclusivo servizio degli agenti Municipali (guardie e pompieri).

Sez.

1. **Municipio,** teatro Carignano, accanto al teatro, piazza Carignano.
   Teatro Regio, nel 1° pilastro a destra dell'invetriata d'accesso.
   Teatro Vittorio Emanuele II, via Rossini, a sinistra dell'accesso al teatro.
2. **Consolata,** via Deposito, nella facciata della Chiesa SS. Sudario.
3. **Vanchiglia,** barr. Vanchiglia, casa del Dazio.
   Via Balbo, dietro Chiesa Santa Giulia.
   Teatro Scribe, vicolo Benevello, angolo via della Zecca.
4. **Borgo Nuovo,** Teatro Rossini, via Po 24, nel pilastro dei portici, di fronte l'ingresso.
   Piazza Carlo Emanuele II (piazza Carlina), contro l'edificio Legione RR. Carabinieri.
   Teatro Gianduia (già d'Angennes), via Principe Amedeo 24, nella casa di fronte al teatro.
   Via Maria Vittoria, angolo via Plana.
5. **Valentino,** corso Dante, angolo via Nizza.
   Via Nizza 81.
   Via Madama Cristina, ang. corso Raffaello.
   Via Saluzzo, presso n. 20.
   Piazza Madama Cristina, accanto al n. 2.
6. **Piazza d'Armi,** Teatro Alfieri, piazza Solferino 2, accanto al teatro.
   Via Cernaia, accanto caserma.

Sez.

   Piazza Venezia, contro l'edifizio Istituti superiori femminili, facciata a sud.
   Piazza S. Martino, palazzo del Dock, 9° pilastro a sinistra.
   Corso Re Umberto 55, angolo via Valeggio
   Via Sacchi 21, edificio ferrovie.
   Corso Duca di Genova 11.
7. **San Donato,** via S. Donato, ang. via Vagnone.
   Via Principi d'Acaja, ang. v. Giov. Somis 19.
   Corso Principe Oddone, ang. via Cottolengo, di là della ferrovia.
8. **Aurora,** accanto al Teatro Torinese.
   Via Pisa, angolo via Catania.
   Via Ponte Mosca, ang. corso Brescia (scuole municipali).
   Via Lanzo 12.
   Via Cigna, angolo via Cottolengo.
9. **Porta Nuova,** via Volta, ang. via S. Quintino.
10. **Oltre Po,** Fraz. S. Margherita, contro le scuole
    Sponda destra del Po, contro la Camera dei sommersi.
13. **Madonna del Pilone.** Regione Reaglie, stradale di Chieri 462, vicino alla scuola.
    Superga, a destra dell'ingresso della Basilica.
15. **Miraflori,** cascina Nizzia, strad. Stupinigi 804.
19. **Bertolla,** borg. R. Parco, accanto alla farmacia.
24. **Crocetta,** barriera S. Paolo, casotto del Dazio
    Borgo Crocetta, facciata della chiesa vecchia

TASSA DELLE COMUNICAZIONI PER L'ITALIA.

Durata della conversazione: **Minuti 3.**

Gli abbonati della Rete Urbana di Torino, l'Ufficio della Borsa ed i posti pubblici di Torino e dei Comuni limitrofi possono corrispondere coi posti seguenti, con le tasse segnate di contro a ciascuno di essi.

	L. c.		L. c.		L. c.		L. c.		L. c.
Abbadia Alpina	0 50	Bognanco	1 —	Castagnole Lanze	0 50	Crema	1 50	Gressoney S. Jean	1 —
Abbiategrasso	1 50	Bologna	1 50	Castelbolognese	2 50	Cremon	1 —	» Trinité	1 —
Acceale	2 —	Borgiallo	0 50	Casteldidone	1 50	Crevacuore	0 75	Grosseto	2 —
Acqui	1 —	Borgofranco d'Ivrea	0 50	Castelfranco Ven.	2 30	Croce Mosso	0 75	Grumello del Monte	1 50
Adria	2 30	Borgomanero	1 —	Castellamonte	0 50	Crusinallo	1 50	Guarene	0 50
Agliano d'Asti	0 50	Borgoratto	0 80	Castellazzo Borm.	0 50	Cuneo	0 50	Guastalla	1 50
Agnè	0 50	Borgo S. Donnino	1 50	Castell'Arfero	0 80	Cuorgnè	0 50	Iesi	2 —
Aiè di Stura	0 50	Borgo S. Martino	1 —	Castello d'Annone	0 50	Darfo	1 50	Imola	2 —
Alessio	1 50	Borgosesia	1 —	Castelnuovo d'Asti	0 30	Dego	1 50	Incisa Belbo	1 —
Alba	0 50	Borgotaro	1 50	Castelnuovo Monti	2 —	Desenzano sul Lago	1 50	Intra	1 50
Albano	2 —	Bra	0 50	Castelnuovo Scr.	1	Desio	1 25	Introbbio	1 30
Albenga	1 50	Bracciano	2 —	Castelrocchero	1	Diano d'Alba	0 65	Invorio Inf.	1 —
Alessandria	0 50	Brandizzo	0 30	Castel S. Pietro	0 80	Diano Marina	1 50	Ischia	2 —
Alice Belcolle	1 —	Breno	1 50	Castelspina	0 80	Dogliani	1 —	Iseo	1 50
Alpette	0 50	Brenta	1 50	Castiglione Faletto	0 80	Domodossola	1 —	Isernia	2 —
Anagni	2 —	Brenuro	1 50	Castiglione Tin.	0 75	Dongo	1 50	Isola d'Asti	0 50
Ancona	2 —	Brescia	1 —	Castino	0 75	Dronero	0 50	Ivrea	0 50
Antezeno	0 30	Bricco di Neive	0 75	Castro	1 50	Erba	1 25	Laigueglia	1 50
Anzorno	0 50	Bricherasio	0 50	Catania	2 —	Esine	1 50	La Morra	0 50
Apricia	2 —	Brindisi	2 —	Catanzaro	2 —	Fabriano	2 —	Landriano	1 30
Arignano	0 50	Busseto	2 —	Cavaglio S. Donnino	1 50	Faenza	2 50	Lanzo	0 50
Arlo	2 —	Busto Arsizio	1 25	Cavallermaggiore	0 50	Falmenta	1 50	Lardirago	1 20
Aosta	1 —	Buttigliera d'Asti	0 30	Cavatore	1 —	Fano	2 —	Laveno	1 50
Aquila	2 —	Cadenabbia	1 50	Cavour	0 50	Favaro	0 50	Lecce	2 —
Arezzo	2 —	Ca' de' Soresini	1 50	Celle	1 —	Felizzano	0 80	Lecco	1 —
Arizzano Sup.	1 50	Calliano	0 80	Cellio	1 50	Fermo	2 —	Legnago	1 50
Arma	1 —	Calosso	1	Centallo	0 50	Ferrara	2 —	Legnano	1 —
Ascoli-Piceno	2 —	Caltanissetta	2 —	Ceres	0 50	Ferrere d'Asti	0 80	Lemie	1 —
Asigliano	0 50	Caluso	0 60	Cereseto	0 50	Feriolo	1 30	Leri	0 50
Asso	1 25	Cambiano	0 30	Cerrina	0 80	Fiorenzuola d'Arda	1 50	Lesa	1 —
Asti	0 50	Cambiasca	1 50	Cesena	2 50	Firenze	2 —	Lesolo	0 50
Avellino	2 —	Camburzano	0 50	Ceva	1 50	Fogg a	2 —	Lissone	1 25
Aversa	2 —	Cameri	0 50	Châtillon	1	Foglizzo	0 50	Livorno	1 50
Avezzano	2 —	Camerino	2 —	Cherasco	0 70	Foligno	2 —	Lodi	1 50
Avigno	2 50	Camo	0 75	Chiavari	1 —	Fondo Toce (Intra)	1 50	Lovere	1 50
Azzano Tanaro	0 50	Campiglia Cervo	0 50	Chiavenna	1 50	Forno Rivara	0 50	Lucca	2 —
Badia Polesine	2 50	Campobasso	2 —	Chiaverano	0 50	Forlì	2 —	Luino	1 50
Bagni di Lucca	1 80	Campo Canavese	0 50	Chieri	0 30	Fossano	0 50	Lu Monferrato	0 80
Bagni Porretta	2 —	Canale	0 50	Chiesanuova	0 70	Frascati	2 —	Luserna S. Giov.	0 50
Bagnolo Piem.	0 50	Candelo	0 50	Chignolo Verbano	1 30	Frosinone	2 —	Maccio	1 50
Barangero	0 50	Canelli	1 —	Chivasso	0 30	Fubine	0 80	Macerata	2
Baldissero Canav.	0 50	Canischio	0 50	Cinaglio	0 80	Gabiano Monf.	0 80	Magliano Alfieri	0 80
Balme	0 50	Canove	0 80	Cintano	0 50	Gaeta	2 —	Mango	0 75
Balzola	0 50	Cannero	1 50	Ciriè	0 25	Gallarate	1 25	Mantova	1 50
Barbaresco	0 50	Cannobbio	1 50	Civiasco	1 —	Galliate	0 70	Mariano Comense	1 25
Barge	0 50	Cantù	1 25	Cividate Camuno	1 50	Gallo	0 50	Marone	1 50
Bari	2	Capri	2 —	Civitavecchia	2 —	Garlasco	1 50	Marsala	2 —
Barletta	2	Caraglio	0 50	Coassolo (Lanzo)	0 70	Gattico	1 —	Martignana Po	1 50
Bassano Veneto	2 —	Carate B.	1 25	Coazzolo d'Asti	0 50	Gattinara	1 —	Masio	0 80
Ravano	1 30	Carate Lario	1 25	Codogno	1 —	Gavi	1 —	Massa Carrara	1 50
Belgirate (Stresa)	1 30	Caregana	2 —	Coggiola	0 75	Gazzaniga	1 —	Massa Marittima	2 —
Belgirate (Intra)	1 50	Carezzano	1 —	Cogno	1 50	Genova	1 —	Masserano	0 75
Belgirate	1 —	Carignano	0 30	Colleretto Cast.	0 50	Ghedi	1 30	Mathi	0 25
Bellagio	1 50	Carpi	1 50	Como	1 —	Ghemme	0 50	Mazzè	0 50
Bellinzago	1 —	Carrara	1 50	Conegliano Ven.	2 30	Ghiffa (Intra)	1 50	Medicina	1 50
Bellino	2 —	Casale Corte Cerro	1 50	Corneliano d'Alba	0 75	Giaveno	0 50	Mena	1 —
Bergaglio	0 50	Casale Monferr.	0 50	Cortanze	0 80	Gignese	1 30	Melazzo	1
Bergamo	1 —	Casalino	0 80	Cortemilia	0 75	Giovo Lig.	1 30	Melegnano	1 50
Benevento	2 —	Casalmaggiore	1 50	Corte Olona	1 20	Girgenti	2	Merate	1 25
Bernardo	1 20	Casamiccio'a	2 —	Cortona	2 —	Gorgonzola	1 30	Mercenasco	0 80
Bersano	1 —	Caselle	0 25	Cosenza	2	Govone	0 80	Messina	2 —
Bibbiena	0 50	Caserta	2 —	Cossano Belbo	0 75	Gozzano	1	Mestre	2 —
Biella	0 50	Casorzo	0 50	Cossato	0 75	Graglia	0 50	Miazzina	1 50
Biogno	0 50	Cassano	2 50	Cossilla S. Giov.	0 50	Grana	0 80	Milano	1 —
Bistagno	1 —	Cassano Spinola	1 —	» S. Giato	0 50	Grangie di Lucedio	0 50	Mirabello	1
Boleto	1 —	Cassine	0 80	Costigliole	0 50	Grassina	2 —	Modena	1 50
Bogliatto	0 50	Castagneto	0 50	Courmajeur	1 50	Gravellona Toce	1 50	Mombaruzzo	1 30

	L.	C.
Mombello	0	80
Mombercelli	0	50
Monale	0	80
Moncalvo	0	50
Moncestino	0	80
Mondovì Breo	0	50
Mondrone	0	50
Monforte d'Alba	0	80
Mongardino	0	50
Mongrando	0	50
Montaldo Scarampi	0	50
Montalto Dora	0	70
Montanaro	0	50
Monteca-tello	1	—
Montecatini	2	25
Monvecchiaro d'Asti	0	80
Montegrosso	0	50
Montemagno	0	80
Monza	1	—
Morano Po	0	50
Morbegno	1	75
Moretta	0	50
Morsingo	0	80
Mortara	1	—
Motta Costigliole	0	50
Motta dei Conti	0	80
Mottarone	0	50
Muriaglio	0	50
Muzzano	0	50
Napoli	2	—
Narzole	1	—
Neive	0	75
Netro Biellese	0	50
Neviglie	0	75
Nizza	1	—
Nocera	2	30
Nole	0	25
Noto	2	—
Novara	0	50
Novi Ligure	1	—
Occhieppo Inf.	0	50
» Sup	0	50
Occimiano	1	—
Oggebbio	1	50
Oggiogno	1	50
Oleggio	1	—
Omegna (via Arona)	1	50
Omegna (via Milano)	1	75
Oneglia	1	50
Oropa	0	50
Orvieto	2	—
Osimo	2	—
Ovada	1	—
Ozzano Monf.	0	50
Padova	1	50
Palazzolo sull'Oglio	1	50
Palermo	2	—
Pallanza	1	50
Palmanova	2	30
Parella	0	70
Parma	1	50
Passalacqua	1	—
Pavia	1	—
Pavigna io	0	50
Pavone Can.	0	50
Pernate	0	50
Perosa Argentina	0	50
Perrero	0	50
Pertusio	0	50
Perugia	2	—
Pesaro	2	—
Pessinetto	0	50
Pettinengo	0	75
Pezzana	0	80
Piacenza	1	—
Piasco	0	50
Piatto	0	50
Piedicavallo	0	50
Piedimulera	1	
Pietra-santa	1	50
Pinerolo	0	50
Piombino	2	—
Pisa	1	50
Pisogne	1	50
Pizzighettone	1	50
Poirino	0	30
Pollone	0	50
Ponderano	0	50
Pont Canavese	0	50
Pontebba	2	—
Pontecurone	1	—
Pontedecimo	1	—
Pontedera	2	—
Ponte di Falmenta	1	—
Pontestura	0	50
Pontinvrea	1	30
Pontremoli	1	50
Ponzone d'Acqui	1	—
Ponzone Trivero	0	75
Popolo	1	—
Pordenone	2	50
Portacomaro	0	50
Portoferraio	2	—
Porto Maurizio	1	50
Pozzengo	0	80
Pozzuolo Formig.	1	—
Pralungo	0	50
Prascorsano	0	50
Pratiglione	0	50
Premeno	1	50
Priacco	0	50
Quaranti	1	30
Quargnent o	0	80
Quarona	1	—
Quarto	0	50
Racconigi	0	50
Ramerio	1	80
Rapallo	1	—
Ravenna	2	—
Re	1	—
Rebbio	1	25
Recco	1	
Recoaro	2	—
Reggio Calabria	2	—
Reggio Emilia	1	50
Revigliasco d'Asti	0	50
Rho	1	—
Ricaldone	1	
Rimini	2	—
Rio Marina	2	—
Riva di Chieri	0	30
Rivarolo Canavese	0	50
Robbio	0	80
Rocca d'Arazzo	0	50
Rocchetta Belbo	0	75
Rocchetta Tanaro	0	50
Roddi d'Alba	0	50
Rodello	0	80
Rolasco	0	50
Roma	2	—
Romagnano	1	—
Romentino	0	50
Roncaglia	0	50
Ronco Biellese	0	50
Rorà	0	50
Rosazza	0	50
Rosignano	0	50
Sagliano Micca	0	50
Salassa	0	50
Sale Castelnuovo	0	50
Sale Moresini	1	50
Sale (Tortona)	1	—
Salerno	2	—
Salò	1	50
Salsomaggiore	1	50
Salto	0	50
Saluzzo	0	50
S. Antonio di Magliano	0	80
S. Bartolomeo Lanze	0	75
S. Colombano Bel	0	50
S. Damiano d'Asti	0	50
S. Desiderio	0	80
S. Germano Chis.	0	50
S. Giorgio Can.	0	50
S. Marinella	2	—
S. Martino Lago	1	80
S. Marzanotto	0	50
S. Maurizio	0	25
S. Ponzio	0	50
S. Salvatore Monf.	0	50
S. Sebastian Curone	1	—
S. Secondo di Pin.	0	50
S. Stefano Belbo	0	75
S. Vincent	1	—
S. Vito	1	—
S. Vittoria d'Alba	0	50
Sanremo	1	50
Santena	0	30
Saronno	1	50
Savigliano	0	50
Savona	1	—
Schio	1	80
Scoffera	1	—
Scurzolengo	0	50
Senigallia	2	—
Serralunga d'Alba	0	50
Serralunga di Crea	0	50
Serravalle d'Asti	0	50
Serravalle Scrivia	1	—
Sessant	0	50
Sesto Fiorentino	2	—
Sestri Levante	1	—
Sezzè	0	80
Siena	2	—
Soglio	0	80
Solarolo	1	80
Sondrio	1	50
Sordevolo	0	50
Soresina	1	80
Sorrento	2	—
Spezia	1	50
Spinetta Marengo	0	50
Spinone	1	50
Spoleto	2	50
Strambino	0	80
Stresa	1	30
Strevi	1	—
Stroppiana	0	80
Sulmona	2	—
Suna (Intra)	1	50
Susa	0	50
Suzzara	2	—
Taranto	2	—
Tavigliano	0	50
Teramo	2	—
Terni	2	—
Terranova	0	50
Terzo	1	—
Tigliole	0	80
Tonco Monf.	0	80
Torre Pellice	0	50
Tortona	1	—
Tradate	1	50
Trapani	2	—
Treiso d'Alba	0	50
Treviglio	1	50
Treviso	2	—
Trezzo	1	50
Trezzo Tinella	0	75
Trino Vercellese	0	50
Trivero Matrice	0	75
Trobaso	1	50
Trofarello	0	30
Udine	2	
Urbino	2	
Usseglio	1	
Vaglio Pettinengo	0	50
Valdengo	0	50
Valdivilla	0	75
Valenza	1	
Valenzano	0	50
Vallegiolitti	0	80
Vallemosso	0	75
Valle S. Bartol.	0	50
Valleseriana	1	
Valle Talloria	0	80
Valmadonna	0	50
Valperga	0	50
Vandorno Baraz zetto	0	50
Varallo	1	
Varazze	1	
Varese	1	50
Venezia	2	
Ventimiglia	1	50
Vercelli	0	50
Verona	1	50
Verzuolo	0	50
Viareggio	1	50
Viarigi	0	80
Vicenza	1	50
Vigevano	1	50
Vigliano Biellese	0	50
Vigliano d'Asti	0	50
Vigone	0	50
Viguzzolo	1	
Villa Castelnuovo	0	50
Villadossola	1	
Villafranca	0	50
» d'Asti	0	80
Villanova d'Asti	0	80
Villa Romagnano	1	—
Vimercate	1	25
Viterbo	2	—
Vittorio Calabro	2	—
» Veneto	2	50
Viù	0	50
Voghera	1	
Volpedo	1	—
Voltaggio	1	—
Volterra	2	—
Zenevreto	0	80
Zubiena	0	50

Presso le Librerie G. B. PARAVIA E C., vie Garibaldi 21-23 e Arsenale 29

PIANTA DI TORINO

col tracciato della nuova cinta daziaria (marzo 1912)

Foglio di centimetri 70 × 78, alla scala di 1 : 15.000 stampato a colori, colla indicazione delle linee tranviarie

Prezzo Lire 1,20

FERROVIE DELLO STATO

NORME E TARIFFE FERROVIARIE

Stazioni e Scali delle Ferrovie dello Stato in Torino

STAZIONI E SCALI	Servizi a cui sono abilitati (*)							
	Viaggiatori	Bagagli	MERCI			Veicoli	Bestiame	Telegrafo pei privati
			G. V.	P. V. A.	P. V. ordinaria			
Porta Nuova	V	B	G. V. (9)	P.V.A. (1-9)	P.V. (2-9-10)	V (9)	B (3-9)	T
Porta Susa	V	B (9)	G. V	P.V.A. (1)	P. V. (2-10)	V	B (3)	T
» » Scalo bestiame	—	—		P.V.A. (4)	—	—	B	—
Smistamento	—	—	—	P.V.A. (1-6-9)	P. V. (9-10)	V (7)	B (8)	—
Dora (5)	V	B (9)	G. V. (9)	P.V.A. (1-9)	P. V. (9)			T

(*) I segni V, B, G V, ecc. indicano l'abilitazione al servizio al quale è intestata la colonna.

(1) Esclu-e le carni macellate fresche o congelate. Devono essere indirizzate a Torino P. S. Scalo Bestiame, o da esso essere spedite.

(2) Esclusi i liquidi infiammabili in vagoni serbatoi, i quali devono essere indirizzati agli Scali di Smistamento o di Dora.

(3) Limitatamente a quello equino. Il bestiame bovino, ovino e suino, deve essere indirizzato a Torino P. S. Scalo bestiame, o da questo essere spedito. Al medesimo scalo devono essere indirizzati gli equini da macello.

(4) Limitatamente alle carni macellate fresche o congelate.

(5) Stazione di scambio con la ferrovia Torino-Ciriè-Lanzo.

(6) Limitatamente ai trasporti in arrivo.

(7) Limitatamente ai trasporti a Piccola Velocità.

(8) Limitatamente ai trasporti in partenza di bestiame equino eseguiti per conto delle Amministrazioni dello Stato.

(9) Esclusi i trasporti di merci in arrivo, vincolati a dogana, i quali devono indirizzarsi a Torino P. S — Fanno eccezione i trasporti a vagone completo, o da considerarsi come tale, indirizzati a Ditte aventi stabilimenti allacciati alla stazione. — I trasporti di bagagli vincolati a dogana devono indirizzarsi a Torino P. N.

(10) Esclusi i trasporti in arrivo di ossa, sangue, pelli ed altre sostanze di facile fermentazione che debbono essere indirizzati a Torino Dora.

Agenzie delle Ferrovie dello Stato in Torino

Agenzia di città. — Trasporto merci a domicilio, via Finanze 7 (Impresa G. B. Carpaneto).

Agenzia vendita biglietti. — Galleria Subalpina (Impresa G. B. Carpaneto).

Orario per i servizi nelle Stazioni di Torino.

GRANDE VELOCITÀ E PICCOLA VELOCITÀ ACCELERATA (1).

Torino P. N.: *Valori.* — Accettazione e riconsegna dalle ore 7 alle 12 e dalle ore 14 alle 20.
Merci e bestiame. — Accettazione e riconsegna dalle ore 6 alle 20.

Torino Smist°, Torino P. S. e Torino Dora: *Valori, merci e bestiame.* — Accettazione e riconsegna dalle ore 6 alle 20.

Per la partenza o l'arrivo dei treni fra le 20 e le 6, si eseguirà nelle ore notturne:

a) l'accettazione di tutte le spedizioni di peso non superiore a 50 chilogrammi, di quelle ammesse a viaggiare coi treni diretti ed accelerati e di quelle di bozzoli vivi e di foglie di gelso

b) la riconsegna del bestiame e delle merci deperibili destinate al mercato.

(1) Nelle domeniche, sospensione completa dei servizi. Eccezione fatta pei giornali, feretri, corone mortuarie, candele per funerali, fiori freschi ed artificiali, sieri curativi, ossigeno; bestiame e merci deperibili o con acceleramento di trasporto. — Negli altri giorni festivi riconosciuti dallo Stato, orario uffici come nei giorni feriali.

PICCOLA VELOCITÀ (1).

Scali di Porta Nuova, Porta Susa, Dora e Smistamento.

CANCELLI		UFFICI		CANCELLI		UFFICI	
Apertura	Chiusura	Apertura	Chiusura	Apertura	Chiusura	Apertura	Chiusura
STAGIONE ESTIVA 1° Aprile - 30 Settembre				STAGIONE INVERN. 1° Ottobre - 31 Marzo			
6,50	19,30	7,30 14	12 — 19 —	7,30	17,30	8 —	17 —

Estratti e riassunti di condizioni e tariffe delle Ferrovie dello Stato

Trasporto dei viaggiatori.

Basi di tariffa. — Le basi di tariffa pel trasporto dei viaggiatori in carrozze di 1ª, 2ª e 3ª classe sono quelle appresso indicate, alle quali però devesi aggiungere l'aumento del 6 °/₀₀ di cui la legge per l'Opera di previdenza ed altri provvedimenti a favore del personale delle Ferrovie dello Stato, N. 641, 19 giugno 1913.

CONVOGLI	Prezzo per viaggiatore e per chilom. 1ª Classe	2ª Classe	3ª Classe
Diretti	0,144	0,0962	0,0595
Omnibus e misti	0,119	0,0833	0,05355
Per la linea Torino-Pinerolo	0,1009	0,0757	0,0505

Posti di coupé a letto. — Per l'occupazione di un posto in un coupé a letto il viaggiatore deve essere provvisto di biglietto di 1ª Classe e deve pagare una sopratassa del 25 °/₀.

Fermate intermedie. — È fatta facoltà al viaggiatore di fermarsi nelle stazioni intermedie:
Una volta per le percorrenze eccedenti i 200 chilometri;
due volte id. id. 500 id.
Ciascuna fermata non può durare oltre la mezzanotte che segna la fine del giorno successivo.

Cambio di classe. — I viaggiatori che volessero cambiare di classe devono dare preventivo avviso agli agenti ferroviari, pagando contemporaneamente la differenza di prezzo dal punto dove succede il cambiamento fino a destinazione.

Pei biglietti di andata e ritorno, circolari, ad itinerario combinabile e di abbonamento, la differenza si calcola sul prezzo a tariffa intera della classe che occupa il viaggiatore ed il prezzo a tariffa intera della classe superiore che vuole occupare.

Ragazzi. — Fino all'età di 3 anni viaggiano *gratis*, da 3 a 7 anni pagano mezzo biglietto.

Bagaglio ammesso nelle carrozze. — Non deve pesare più di kg. 20 nè eccedere il volume di m. $0.50 \times 0.25 \times 0.30$.

Trasporti dei bagagli, cani e velocipedi.

Sono considerati ed ammessi come bagagli quei soli effetti che, per uso proprio del viaggiatore e della sua famiglia, ordinariamente si trasportano in bauli, valigie, sacche da viaggio, cappelliere, cassette, scatole o simili.

Vengono pure accettati i *Campioni* con dichiarazione del valore; oltre quella sul peso come bagaglio, pagano la tassa del numerario e degli oggetti preziosi e cioè L. 0,001796 per ogni chilometro e per ogni 500 lire indivisibili col minimo di L. 0,75 per ogni dichiarazione.

Se non viene fatta la dichiarazione del valore i campioni vengono trasportati alle condizioni della tariffa speciale *A*.

(1) Nei giorni di domenica, sospensione completa dei servizi di P. V. — Eccezione per la sola riconsegna fino a mezzogiorno degli esplosivi categorie 12, 13, 14, allegato *g*, Tariffe. — Negli altri giorni festivi, riconosciuti dallo Stato, chiusura uffici a mezzogiorno.

Basi della Tariffa generale.

Bagagli. — L. 0,479 per tonnellata e per chilometro.

Bicicli e tricicli a motore. — L. 0,479 per tonnellata e per chilometro.
Allo stesso prezzo, ma coll'aumento del 50 °/₀, si accettano le scimmie, i gatti, gli uccelli, purchè rinchiusi in gabbie, le portantine a tre o quattro ruote e le carrozzelle da bambino.

Velocipedi, velocimani. — L. 0,01436 per macchina e per chilometro, per bicicli aventi un solo posto e velocimani sciolti od anche semplicemente imballati.
L. 0,02153 per macchina e per chilometro, per bicicli aventi un solo posto e velocimani, incassati o in gabbie, nonchè per bicicli aventi più di un posto (***tandems***, ***triplettes***, ecc.) e tricicli e quadricicli sciolti od in qualunque modo imballati od incassati.

Cani. — Pagano L. 0.0240 per cane e per chilometro. Si possono far accedere nei compartimenti, in via eccezionale, e salva revoca in ogni tempo, i piccoli cani purchè i viaggiatori lo permettano ed il proprietario li tenga sulle ginocchia.
Prezzo minimo per spedizione L. 0,75.

Assicurazione del bagaglio. — L. 0,001796 per ogni chilometro e per ogni 500 lire indivisibili. Minimo L. 0,75. Più L. 0,12 per ogni lira dell'ammontare del premio pagato per l'assicurazione (imposta - Leggi 8 giugno 1874 e 8 agosto 1895).

Magazzinaggio in arrivo o partenza. — L. 0,05 per collo e per ogni 24 ore (se però l'ammontare del diritto di deposito supera complessivamente i 95 centesimi, viene aumentato del 6 °/₀₀. Minimo L. 0,10 per ogni deposito.

Mancanza dello scontrino di spedizione. — Chi si presenta a reclamare bagagli, senza lo scontrino di spedizione, può tuttavia ottenere la consegna quando egli giustifichi di esserne il proprietario e ne rilasci ricevuta.

Tariffa pei trasporti dei valori e delle merci a domicilio fra le Stazioni di Torino P. N., P. S. e Dora (Ferrovie dello Stato), *e la Città di Torino.*

Agenzia di Città - Via Finanze, n. 7 (Impresa G. B. Carpaneto).

GRANDE VELOCITÀ					PICCOLA VELOCITÀ			
Numerario o Preziosi		Merci in genere	Oggetti volumin. e mobilia	Tassa minima per spediz.	Merce in genere	Oggetti volumin. e mobilia	Granaglie Cereali e Farine	Tassa minima per spediz.
per ogni 1000 lire indivis.	Diritto fisso per ogni spediz.	Prezzo per quintale divisibile di 10 in 10 Chilogrammi			Prezzo per quintale divisibile di 10 in 10 Cg.			
0 40	0 25	0 70	0 90	0 50	Spedizione di un sol collo ciascuno del peso fino a 20 Cg. eseguita in base alle tariffe speciali comuni N. 1 e 11 G.V.-Presa e consegna non obbligat. 0 25 (1)	0 50	0 90	0 25	0 50

Annotazione.

Mediante i prezzi stabiliti nella tariffa i colli di merci non oltrepassanti il peso di 150 chilogrammi ciascuno, salve le speciali condizioni di cui in appresso per ***le botti, i barili e le damigiane contenenti liquidi e le casse contenenti liquidi in flaschi,*** sono presi o consegnati ai piani superiori o nei locali sotterranei, semprechè siavi sufficiente comodo di accesso e non occorra impiegare mezzi meccanici. I colli indivisibili pesanti oltre chilogr. 150 non sono presi o consegnati ai piani superiori od ai locali sotterranei, salvo contrattare in proposito colla impresa. ***Le botti, ed i barili, contenenti liquidi del peso fino a 70 chilogr. ognuno e le damigiane contenenti liquidi e le casse contenenti liquidi in flaschi del peso fino a 40 chilogr. ciascuna,*** da prendersi o consegnarsi ai detti piani o locali sono tassati in base ai prezzi indicati nella tariffa; per quelli invece di peso superiore e non eccedenti i chilogr. 150, tali prezzi vengono raddoppiati. ***Le botti, i barili e le damigiane contenenti liquidi e le casse contenenti liquidi in flaschi,*** oltrepassanti il detto peso di chilog. 150 non sono presi o consegnati che al piano terreno. Qualora però le parti ne desiderassero la presa o la consegna ai piani superiori od ai locali sotterranei, potranno contrattare in proposito coll'impresa. Nel caso di trasporto a domicilio di grosse botti o barili di vino, per i quali non s'intenda di eseguire lo scarico prima di averli vuotati sul carro, il destinatario deve pagare, a titolo di nolo L. 0,60 per ora e per veicolo. Per gli oggetti voluminosi e mobilia da prendersi o consegnarsi ai piani superiori di abitazione viene applicata una sovratassa del 30 °/₀ sul prezzo di tariffa.

(1) Si esige la provvigione di L. 0,10 per le operazioni di dazio consumo.

Prezzi dei biglietti di sola andata e dei bagagli (*)

da TORINO P. N. ai Capoluoghi di Provincia e di Circondario dell'Italia Continentale e della Sicilia.

NB. Le indicazioni « dp » e « ao » esposte nella colonna « Treni » significano rispettivamente che il biglietto è valido per treni diretti e per percorsi promiscui (diretti, accelerati, omnibus misti) o solo per treni accelerati, omnibus e misti.

In mancanza di indicazioni in tale colonna intendesi che il biglietto è valido per tutti i treni aventi vetture della classe del biglietto stesso, salvo le esclusioni indicate per taluni treni nell'orario ufficiale.

LOCALITÀ	VIA	Km.	Treni	VIAGGIATORI 1ª	2ª	3ª	Bagagli
Alessandria		91	dp	13,25	8,85	5,50	0,43589
			ao	10,90	7,65	4,95	
	Asti-Nizza	102	dp	13,70	9,35	5,95	0,48858
Acqui			ao	12,20	8,55	5,55	
	Alessandria	125	dp	17,35	11,75	7,50	0,59875
Asti		56	dp	8,45	5,45	3,40	0,26824
			ao	6,75	4,75	3,05	
	Chivasso	78	dp	10,45	7 —	4,50	0,37362
Casale Monferrato			ao	9,35	6,55	4,25	
	Asti	102	ao	12,20	8,55	5,55	0,48858
Novi Ligure		112	dp	16,25	10,85	6,75	0,53648
			ao	13,45	9,40	6,05	
Ancona	Aless.-Piacenza-Bologna	539	—	64,45	40,95	25,05	2,58484
Aquila	Pisa-Empoli-Chiusi	740	—	77,75	48,80	29,85	3,54460
Avezzano	Roma	769	—	79,35	49,70	30,45	3,68354
Cittaducale	Pisa-Empoli-Chiusi	686	—	74,45	46,85	28,65	3,28597
Sulmona	Bologna-Pescara	753	—	78,85	49,45	30,30	3,60687
Arezzo	Pisa-Firenze	492	—	60,25	38,55	23,75	2,35668
Ascoli	Piacenza-Bologna	657	—	72,55	45,70	27,90	3,44705
Fermo	(Staz. di Porto S. Giorgio)	—	—	—	—	—	—
Porto S. Giorgio	Bologna-Ancona	598	—	68,60	43,45	26,55	2,86442
Avellino	Pisa-Roma	963	—	88,40	55,35	33,85	4,61277
Ariano di Puglia	Bologna-Foggia	925	—	86,30	54,25	33,20	4,43075
S. Angelo dei Lombardi	Piacenza-Ancona-Foggia	970	—	88,40	55,35	33,85	4,64630
Bari	Piacenza-Bologna	985	—	88,90	55,85	34,25	4,74845
Altamura	Bologna-Ancona	1047	—	90,45	56,50	34,85	4,87443
Barletta	Id. id.	930	—	86,30	54,25	33,20	4,45470
Belluno	Milano-Vicenza	467	—	57,85	37,20	22,85	2,23693
Feltre	Id. id.	436	—	55,40	35,60	21,85	2,08844
Pieve di Cadore	(Stazione Belluno)	—	—	—	—	—	—
Benevento	Pisa-Roma	940	—	86,75	54,60	33,55	4,50260
Cerreto Sannita	(Stazione Telese Cerreto)	—	—	—	—	—	—
Telese Cerreto	Roma	908	—	85,40	53,75	32,90	4,34932
S. Bartolomeo in Galdo	(Stazione Benevento)	—	—	—	—	—	—
Bergamo	Milano	204	—	29,40	19,45	11,95	0,96279
Clusone	(Stazione Ponte Selva)	—	—	—	—	—	—
Ponte Selva	Milano-Bergamo	—	—	—	—	—	—
Treviglio	Milano	182	—	26,35	17,65	10,90	0,87178
Bologna	Piacenza	335	—	44,85	29,65	18,30	1,60465
Imola	Bologna	370	—	48,55	31,90	19,60	1,77230
Vergato	Id.	374	—	48,95	32,45	19,75	1,79446
Brescia	Milano	232	—	32,75	21,75	13,45	1,11128
Breno	(Staz. Brescia)	—	—	—	—	—	—
Chiari	Milano	209	—	30,05	19,95	12,35	1,00111
Salò	(Staz. Desenzano)	—	—	—	—	—	—
Desenzano	Milano	260	—	36,05	23,90	14,80	1,24540
Verolanuova	Vercelli-Pavia-Cremona	243	—	34,05	22,60	13,95	1,16397

(*) Il prezzo dei bagagli è esposto per 10 kg. La tassazione si eseguisce moltiplicando questo prezzo pel peso arrotondato ai 10 kg. superiori.

La tassa minima è di L. 0,75 per spedizione.

LOCALITÀ	VIA	Km.	Treni	VIAGGIATORI 1ª	2ª	3ª	Bagagli
Caltanisetta	Napoli-Villa S. Giovanni	1578	—	110,95	70 —	42,60	7,55862
Piazza Armerina	(Staz. Assoro e Raddusa Agira)	—	—	—	—	—	—
Assoro	Napoli-Villa S. Giovanni	1525	—	110,30	69,60	42,35	7,30475
Raddusa Agira	Id. id.	1519	—	109,95	69,40	42,35	7,27604
Terranova Sicilia	Id. id.	1689	—	110,95	70 —	42,60	8,09034
Campobasso	Bologna-Termoli	863	—	83,70	52,60	32,20	4,13377
Isernia	Roma	877	—	84,40	52,90	32,55	4,20083
Larino	Bologna-Termoli	812	—	81,55	51,45	31,30	3,88948
Caserta	Pisa-Roma	877	—	84,40	52,90	32,55	4,20083
Gaeta	Id. id.	944	—	85,90	54 —	33,20	4,36369
Nola	Roma-Caserta	904	—	85,40	53,75	32,90	4,34579
Piedimonte d'Alife	(Staz. Caserta)	—	—	—	—	—	—
Sora	Roma	812	—	84,55	51,45	31,30	3.88948
Catania	Napoli-Villa S. Giovanni	1456	—	107,95	68,05	41,35	6,97424
Acireale	Id. id.	1442	—	107,55	67,85	41,25	6,90718
Caltagirone	Id. id.	1546	—	110,95	70 -	42,60	7,40534
Nicosia	(Staz. Leonforte)	—	—	—	—	—	—
Leonforte	Napoli-Villa S. Giovanni	1535	—	110,65	69,80	42,60	7,35265
Catanzaro Sala	Napoli-S. Eufemia	1262	—	100,60	63,25	38,70	6,04498
Catanzaro Marina	Id. id.	1274	—	101,10	63,50	39 —	6,08809
Cotrone	Piacenza-Ancona-Foggia-Potenza Inferiore	1281	—	101,50	63,80	39 —	6,13599
Monteleone	Caserta-Battipaglia	1253	—	100,25	62,90	38,70	6,00187
Nicastro	Battipaglia-S. Eufemia	1234	—	99,40	62,30	38,40	5,91086
Chieti	Bologna-Pescara	700	—	75,45	47,20	28,85	3,35300
Lanciano	Staz. S. Vito Lanciano)	—	—	—	—	—	—
S. Vito Lanciano	Bologna-Ancona	744	—	76,40	47,95	29,40	3,42006
Vasto	Ancona-Foggia	749	—	78,35	49,15	30,10	3,58774
Como	Milano	198	—	28,75	19,20	11,80	0,94842
Lecco	Id.	201	—	29,10	19,45	11,95	0,96279
Varese	Novara-Rho	169	—	24,50	16,35	10,15	0,80954
Cosenza	Foggia-Metaponto	1238	—	99,40	62,30	38,40	5,93002
Castrovillari	(Staz. Spezzano-Castrovillari)	—	—	—	—	—	—
Spezzano Castrovillari	Foggia-Metaponto	1185	—	97,25	60,85	37,35	5,67615
Paola	Caserta-Nocera	1167	—	96,35	60,25	37,05	5,58993
Rossano	Foggia-Metaponto	1195	—	97,70	61,15	37,65	5,72405
Cremona	Mortara-Pavia	220	—	31,30	20.80	12,90	1,05380
Casalmaggiore	Alessandria-Piacenza	227	—	32,15	21,40	13,20	1,08733
Crema	Vercelli-Pavia	265	—	36,60	24,30	15 —	1,26935
Cuneo	Milano-Treviglio	204	—	29,45	19,60	12,10	0,97716
	Carmagnola	88	ao	10,55	7,10	4,80	0,42452
Alba	Saluzzo	93	ao	10,80	7,70	5,05	0,44547
	Bra	68	dp	9,45	6,45	4,10	0,32572
			ao	8,15	5,75	3,70	—
Mondovì	Bastia	97	dp	13,90	9,30	5,80	0,46463
			ao	11,60	8,15	5,25	—
Saluzzo	Savigliano	66	ao	7,95	5,55	3,60	0,31644
	Airasca	60	ao	7,20	5,05	3,30	0,28740
Ferrara	Piacenza-Bologna	382	—	49,85	32,70	20,45	1,82978
Comacchio	(Staz. Ferrara)	—	—	—	—	—	—
Firenze (S. M. N.)	Pisa	104	—	54,80	33,80	20,75	1,93546
	Bologna	168	—	57,85	37,20	22,85	2,24172
Pistoia	Pisa-Lucca	371	—	48,95	32,15	19,75	1,77709
S. Miniato	Pisa	363	—	48 —	31,65	19,45	1,73877
Rocca S. Casciano	(Staz. Pontassieve)	—	—	—	—	—	—
Pontassieve	Pisa-Empoli	125	—	53,65	34,85	21,40	2,03575
Foggia	Bologna-Ancona	862	—	83,70	52,60	32,20	4,12898
Bovino	Id. Foggia	896	—	85 —	53,40	32,90	4,29484
S. Severo	Id. id.	833	—	82,35	51,75	31,65	3,99007
Forlì	Piacenza-Bologna	399	—	54,35	33,45	20,60	1,94121
Cesena	Bologna	118	—	53,20	34,55	21,25	2,00222
Rimini	Id.	147	—	55,95	36,15	22,25	2,14113
Genova	Alessandria	166	dp	23,25	15,50	9,55	7,9514
	Id.	—	ao	19,90	13,95	8,95	—
	Acqui	160	dp	23,25	15,50	9,55	7.6640
	Id.	—	ao	19,45	13,45	8,65	—

LOCALITÀ	VIA	Km.	Treni	VIAGGIATORI 1ª	2ª	3ª	Bagagli
Albenga	Savona	187	ao	27,40	18,10	11,15	8,9575
Chiavari	Genova	199	dp	28,85	19,25	11,85	9,5824
Savona		146	dp	21,20	14,15	8,75	6,99[illegible]
			ao	17,50	12,25	7,90	—
Spezia	Genova	250	dp	34,85	23,20	14,30	4,19[illegible]
Girgenti	Napoli - Villa San Giovanni	1647	—	110,95	70 —	42,60	7,88[illegible]
Bivona	(Staz. Lercara)	—	—	—	—	—	—
Lercara	Napoli Villa S. Giovanni	1597	—	111,75	70.80	42,95	7.64[illegible]
Sciacca		—	—	—	—	—	—
Grosseto	Genova-Pisa	473	—	58,30	37,45	23,15	2.26[illegible]
Lecce	Bologna-Ancona	1134	—	95,10	59,45	36,75	5,43[illegible]
Brindisi	Id. id.	1096	—	93,45	58,45	36,10	5.24[illegible]
Gallipoli	Id. id.	1188	—	97,25	60.85	37.35	5,69[illegible]
Taranto	Id. id.	1100	—	93,45	58,45	36,10	5,26[illegible]
Livorno Toscana	Genova-Pisa	345	—	46 —	30,35	18,75	1,65[illegible]
Portoferraio	(Staz. Piombino)	—	—	—	—	—	—
Piombino	Pisa	428	—	54,45	35,10	21,35	2,05[illegible]
Lucca	Genova-Viareggio	327	—	44,30	29,20	18,05	1,56[illegible]
Macerata	Bologna-Ancona	640		69,30	43,80	26,80	2,92[illegible]
Camerino	(Staz. Castelraimondo-Camerino)	—	—	—	—	—	—
Castelraimondo Camerino	Bologna-Ancona	605	—	68,95	43,80	26,80	2.89[illegible]
Mantova	Pavia	283	—	38,95	25,85	15,90	1,35[illegible]
	Alessandria-Piacenza	292	—	40,40	26,60	16,40	1,39[illegible]
Massa	Genova	283		38,95	25,85	15,90	1,35[illegible]
Castelnuovo di Garfagnana	(Staz. Borgo a Mozzano)	—	—	—	—	—	—
Borgo a Mozzano	Pisa-Viareggio	—	—	—	—	—	—
Pontremoli	Genova-Spezia	291	—	40,10	26,60	16,40	1,39[illegible]
Messina	Napoli-Villa S. Giovanni	1361	—	104,75	66 05	40,25	6,31[illegible]
Castroreale	Id. id.	1414		106,35	67,20	41 —	6,77[illegible]
Mistretta	(Staz. Leonforte)	—	—	—	—	—	—
Leonforte	Napoli-Villa S. Giovanni	1333	—	110,65	69,80	42,60	7,35[illegible]
Patti	Id. id.	1430	—	106,90	67,45	41 —	6,84[illegible]
		150	dp	21,75	14,55	9 —	0.71[illegible]
			ao	17,95	12,55	8,10	
Milano (Centrale)	(da P. S.)	144	dp	20,85	14 —	8,65	0,68976
			ao	17,25	12,05	7.80	
Abbiategrasso	Vercelli (o Chivasso)-Mortara	131	ao	15,70	11 —	7,10	0.62[illegible]
	Asti-Mortara	154	ao	18,45	12,95	8,30	0,73[illegible]
Gallarate	Novara-Rho	151	ao	18,10	12,70	8.15	0,72329
Lodi	Milano	183	dp	26,55	17,70	10,95	0.87657
Monza	Milano	163	-	23,60	15,80	9,75	0.78077
Modena	Alessandria	298	—	40 70	26,95	16,65	1,42[illegible]
Mirandola	Milano-Codogno	356		47,55	31,35	19.30	1.70[illegible]
Pavullo nel Frignano	(Staz. Modena)	—	—	—	—	—	—
Napoli	Pisa-Roma	907	—	85,40	53,75	32,90	4,34[illegible]
Caserta	Roma-Caserta	902	—	85,40	53,75	32,90	4,32[illegible]
Castellamare di Stabia	Id. id.	926	—	86,30	54,25	33,20	4,43[illegible]
Pozzuoli	(Staz. Napoli)	—	—	—	—	—	—
Novara		100	dp	14,50	9,70	6,05	0,4790
			ao	11,95	8,40	5,45	
Padova	Milano	378	—	49,40	32,40	19,90	1,80[illegible]
Palermo	Napoli-Villa S. Giovanni	1593	—	110,95	70 —	42.60	7.63[illegible]
Cefalù	Id. id.	1526	—	110,30	69,60	42,35	7.30[illegible]
Corleone	(Staz. Palermo)	—	—	—	—	—	—
Termini Imerese	Napoli-Villa S. Giovanni	1556	—	110,95	70 —	42,60	7,45[illegible]
Parma	Alessandria	246	—	34,40	22,85	14,15	1,17[illegible]
Borgo S. Donnino	Id.	224	—	31,80	21,20	13,10	1.07[illegible]
Borgotaro	Piacenza	307	—	44,95	27,75	17,10	1,47[illegible]
Pavia	Chivasso o Vercelli-Mortara	146	ao	17,50	12,25	7,90	0.69[illegible]
	Alessandria	156	ao	18,70	13,10	8,45	0.74[illegible]
Mortara	Vercelli o Chivasso	107	ao	12,85	9 —	5,80	0,51[illegible]
Voghera	Asti	130	ao	15,60	10,90	7,05	0.62270
	Alessandria	130	ao	15,60	10.90	7,05	0.62270

LOCALITÀ	VIA	Km.	Treni	VIAGGIATORI 1ª	2ª	3ª	Bagagli
Perugia	Pisa-Firenze	369	—	66.70	42,35	25,85	2,72551
Foligno	Firenze	609	—	69,30	43,80	26.80	2,94714
Orvieto	Firenze-Chiusi	364		66,35	42,15	25.85	2,70456
Rieti	Id.	677	—	73,85	46,50	28,40	3,24283
Spoleto	Firenze	634		70,90	44,75	27,45	3,03686
Terni	Chiusi-Orte	636	—	71,25	44,95	27,45	3,04644
Pesaro	Bologna-Ancona	480	—	58,75	37,70	23,15	2,29920
Urbino	Id. id.	673	—	73,85	46,50	28,40	3,22367
Piacenza	Alessandria	188	dp	27,25	18,20	11,25	0,90052
Fiorenzuola d'Arda	Piacenza	240	—	30,45	20,10	12,40	1.00590
Pisa	Genova	325	—	43,65	28,85	17,80	1,55675
Volterra	Pisa-Cecina	409		52,20	34,05	20,90	1.95944
Porto Maurizio	Savona	246	dp	30,90	20,50	12,70	1,03404
S. Remo	Id.	239	dp	33,65	22,35	13 75	1,44481
Potenza	Roma-Caserta	984	—	88,90	55,85	34,25	4.69899
Lagonegro	Battipaglia-Sicignano	1076	—	92,65	58 —	35,75	5,45404
Matera	(Staz. Ferrandina-Pomarico	—	—	—	—	—	—
Ferrandina Pomarico	Caserta-Cosola	1031	—	94,75	57,50	35,45	5,03429
Melfi	Ancona-Foggia	929	—	86,30	54,25	33,20	4,44994
Ravenna	Bologna	149		53,20	34,55	21,25	2.00704
Faenza	Id.	385	—	49,85	32,70	20,45	1,84445
Lugo	Id.	394		50,90	33,20	20,45	1.87289
Reggio Emilia	Alessandria	274		37,80	25,05	15,45	1.34246
Guastalla	(Staz. Parma	—	—	—	—	—	—
Reggio Calabria	Caserta-Cosola	1366	—	104,75	66,05	40 25	6,54344
Gerace	Id. id.	1354		104 40	65,80	49,25	6,48566
Palmi	Id. id.	1324		103,45	65 —	39,65	6,34496
Roma	Pisa o Bologna	664		73,45	46,05	28,20	3,46649
Civitavecchia	Pisa	580	—	67.30	42,50	26,10	2,77820
Frosinone	Roma	747		78,35	49,45	30,40	3,57813
Velletri	Id.	703		75,75	47,60	29,40	3,36737
Viterbo	Id.	633	—	70,90	44,75	27,45	3,03207
Rovigo	Pavia-Mortara	376	—	49,40	32,40	19,90	1,80404
Adria	Aless.-Piacenza-Codogno	385		49,85	32,70	20,15	1,84445
Salerno	Pavia-Manfova	494		51.80	33,80	20,75	1,92079
Campagna	Roma-Napoli	947	—	87,45	54,90	33,55	4,53613
Eboli Campagna	(Staz. Eboli Campagna)	—	—	—	—	—	—
Sala Consilina	Roma-Napoli	973	—	88,45	55,55	34,25	4,66067
Atena	(Staz. Atena	—	—	—	—	—	—
Vallo di Lucania	Roma-Napoli	1032	—	94 —	57,05	35,15	4,94328
Castelnuovo Vallo	Id. id.	—	—	—	—	—	—
Siena	Id. id.	1017	—	90,15	56,50	34,85	4,87443
Montepulciano	Pisa-Empoli	436		55,10	35,60	21,85	2,08844
Siracusa	Id. id.	506	—	64,60	39,35	24,45	2,42374
Modica	Napoli-Villa S. Giovanni	1543		110,95	70 —	42,60	7,39037
Noto	Id. id.	1635	—	110,95	70 —	42,60	7,83465
Sondrio	Id. id.	1576	—	110,95	70 —	42,60	7,54904
Teramo	Milano-Lecco	281	—	38,95	25,85	15,90	1,34599
Penne	Bologna-Giulianova	674	—	73,85	46,50	28,40	3,22846
Montesilvano	(Staz. Montesilvano)	—	—	—	—	—	—
Trapani	Bologna-Ancona	678	—	73,85	46,50	28,40	3,24762
Alcamo (Calatafimi)	Napoli-Villa S. Giovanni	1788	—	110,95	70 —	42,60	8,56452
Mazzara del Vallo	Id. id.	1676	—	110,95	70 —	42,60	8,02804
Treviso	Id. id.	1736	—	110,95	70 —	42,60	8,31544
Udine	Milano	408	—	52,20	34,05	20,90	1,95432
Cividale del Friuli	Id.	514	—	62,05	39,65	24,45	2,46206
Tolmezzo	(Staz. Udine)	—	—	—	—	—	—
Stazione per la Carnia	(Staz. per la Carnia)	—	—	—	—	—	—
Venezia	Milano-Udine	555	—	65,65	41,70	25,60	2,65845
Chioggia	Milano	415	—	52,75	34,30	21,10	1,98785
Verona	Pavia-Mantova	433	—	54,60	35,35	21,70	2,07407
Vicenza	Milano	297	—	40,70	26,95	16,65	1,42263
Asiago	Id.	348	—	46.60	30,75	19 —	1,66692
Arsiero	(Staz. Arsiero	—	—	—	—	—	—
	Milano	399	—	51.35	33,45	20,60	1,91424

PREZZI DEI BIGLIETTI
di andata o di andata e ritorno da Torino
PER LE SEGUENTI VICINE STAZIONI
sedi di capoluogo di Provincia o di Circondario o di Mandamento

NB. — Dove non è indicato « PS » Torino Porta Susa, s'intende che il prezzo è « da PN » cioè da Torino Porta Nuova.

Le indicazioni « dp » e « ao » esposte nella colonna « Treni » significano rispettivamente che il biglietto è valido per treni diretti e per percorsi promiscui (diretti e altri di categorie inferiori) o solo per treni accelerati, omnibus e misti.

STAZIONE	VIA	Chilometri	Treni	ANDATA 1ª	ANDATA 2ª	ANDATA 3ª	ANDATA E RITORNO 1ª	ANDATA E RITORNO 2ª	ANDATA E RITORNO 3ª
Abbiategrasso	Chivasso o Vercelli-Mortara	134	ao	15,70	11	7,10	—	—	—
		125 PS	ao	—	—	—	—	—	—
Acqui	Asti-Nizza	102	dp	13,70	9,35	5,95	24,55	14,90	9,45
			ao	12,20	8,35	5,35	—	—	—
Airasca	Alessandria	125	dp	17,35	11,75	7,50	24,35	16,80	10,65
Alba	Bra	25	ao	2,60	1,60	1,05	4,40	3,05	2 —
		68	dp	9,45	6,45	4,10	14,30	9,95	6,30
Alessandria		91	ao	8,15	5,75	3,70	—	—	—
			dp	13,25	8,85	5,50	19,65	13,45	8,50
Aosta		129	ao	10,90	7,65	4,95	—	—	—
			dp	18,70	12,50	7,75	28,45	19,40	12,25
		123 PS	ao	15,50	10,80	7 —	—	—	—
			dp	18 —	12 —	7,45	27,35	18,70	11,75
		124	ao	—	—	—	—	—	—
			dp	18 —	12 —	7,45	27,40	18,80	11,80
Arona	Gattinara o Novara	118 PS	ao	14,90	10,40	6,70	—	—	—
			dp	17,25	11,50	7,15	26,35	18 —	11,35
Asti		56	ao	—	—	—	—	—	—
			dp	8,15	5,45	3,40	12,25	8,35	5,30
Avigliana		25	ao	6,75	4,75	3,05	—	—	—
			dp	3,65	2,50	1,55	5,55	3,80	2,45
Bagnasco	Ceva	113	ao	3,05	2,15	1,40	—	—	—
Bardonecchia		87	ao	13,55	9,50	6,15	24,70	16,90	10,65
			dp	12,65	8,45	5,25	18,85	12,90	8,10
Barge		59	ao	10,45	7,30	4,75	—	—	—
Bastia		87	ao	5,65	3,60	2,40	10 —	6,50	4,25
			dp	12,65	8,45	5,25	18,85	12,90	8,10
		89	ao	10,45	7,30	4,75	—	—	—
Biella			dp	12,05	8,40	5,35	18,55	13,10	8,50
		83 PS	ao	10,60	7,65	5 —	—	—	—
			dp	11,45	7,95	5,10	17,60	12,45	8 —
Bistagno	Asti-Acqui	112	ao	—	—	—	—	—	—
	Alessandria-Acqui	135	ao	13,45	9,40	6,05	23,35	16,30	10,35
Borgomanero	Santhià	108	dp	16,20	11,30	7,30	—	—	—
			dp	15,70	10,45	6,50	23,85	16,30	10,25
		102 PS	ao	13 —	9,05	5,85	—	—	—
			dp	—	10 —	—	—	—	—
Borgo San Dalmazzo		101	ao	—	8,65	5,60	22,75	15,55	9,80
			ao	—	8,50	5,50	20,15	14,15	9,40
	Novara	130	dp	17,15	12 —	7,80	—	—	—
		137 PS	ao	—	—	—	—	—	—
Borgosesia		107	dp	15,25	10,25	6,35	23,65	16,15	10,15
	Santhià		ao	12,85	9 —	5,80	—	—	—
		104 PS	dp	—	9,80	6,05	22,55	15,40	9,70
			ao	—	—	—	—	—	—
Borgo Vercelli		84	ao	10,05	7,05	4,55	—	—	—
		78 PS	dp	—	6,55	4,25	16,45	11,30	7,20

STAZIONE	VIA	Chilometri	Treni	ANDATA 1ª	ANDATA 2ª	ANDATA 3ª	ANDATA E RITORNO 1ª	ANDATA E RITORNO 2ª	ANDATA E RITORNO 3ª
[illegible]		96	ao	—	8,05	5,20	18,75	13,15	8,45
[illegible]ra		50	dp	7,25	4,90	3,05	10,95	7,50	4,75
[illegible]richerasio			ao	6 —	4,25	2,75	—	—	—
[illegible]goni		47	ao	4,10	2,70	1,80	7,50	5 —	3,30
[illegible]sca	Alessandria-Tortona	151	—	24,85	14,65	9,05	33,30	22,75	14,35
[illegible]sideno		78	ao	9,10	6,50	4,30	15,60	11,05	7,15
		46	dp	6,70	4,50	2,80	10,40	6,90	4,40
[illegible]iro Montenotte	Bra-San Giuseppe	130	ao	5,55	3,90	2,55	—	—	—
	Asti-Acqui	149	ao	15,60	10,90	7,05	—	—	—
		43	ao	17,85	12,50	8,05	—	—	—
[illegible]luso			dp	5,85	4 —	2,65	9,45	6,45	4,10
		37 PS	ao	5,20	3,65	2,40	—	—	—
			ao	4,60	3,25	2,10	8,35	5,75	3,65
[illegible]nola Lomellina	Chivasso-Casale	93	ao	14,15	7,80	5,05	—	—	—
	Asti-Nizza (facoltativa)	87 PS	ao	—	7,40	4,80	17,75	12,30	7,90
[illegible]anelli		90	dp	12,25	8,35	5,30	18,75	12,95	8,20
	Asti-Castagnole	92	ao	10,80	7,55	4,90	—	—	—
			dp	12,50	8,50	5,40	19,50	13,60	8,60
[illegible]antalupo	Alessandria	99	ao	11	7,75	5 —	—	—	—
[illegible]armagnola		29	ao	11,85	8,30	5,40	—	—	—
			dp	4,25	2,85	1,85	6,45	4,40	2,20
[illegible]rrù		84	ao	3,35	2,50	1,40	—	—	—
			dp	11,75	7,85	4,90	17,35	12 —	7,35
		78	ao	9,70	6,80	4,40	—	—	—
			dp	10,15	7 —	4,50	18,40	12,75	8,15
[illegible]sale Monferrato	Chivasso	72 PS	ao	9,35	6,55	4,25	—	—	—
			dp	9,10	6,40	4,20	14,85	10,30	6,60
	Vercelli	da PS	ao	8,75	6,15	4 —	—	—	—
			dp	13,40	9,40	5,70	18,35	12,75	8,15
[illegible]ssine	Asti	102	ao	—	—	—	—	—	—
[illegible]stagnole Lanze	Alessandria	113	ao	—	8,55	5,55	—	—	—
	Asti	77	dp	15,95	10,75	6,75	24,50	16,30	10,60
			dp	10,70	7,25	4,60	16,30	11,20	7,10
[illegible]stellazzo-Casalcermelli	Alessandria	99	ao	—	6,50	4,20	—	—	—
			dp	14,30	9,55	5,95	21,20	14,50	9,15
[illegible]stelnuovo d'Asti	Chieri	—	ao	11,85	8,30	5,40	—	—	—
[illegible]vallermaggiore	Bra	45	ao	4,05	3,25	2,60	6,95	5,65	4,25
[illegible]va	Bra	101	dp	14,65	9,80	6,40	22,30	15,25	9,60
			ao	12,40	8,50	5,50	—	—	—
[illegible]stillon		104	dp	13,75	9,60	6,25	22,95	15,70	9,85
			ao	12,45	8,75	5,65	—	—	—
[illegible]erasco		98 PS	dp	14,40	9,60	5,95	21,35	14,60	9,20
			—	—	—	—	—	—	—
[illegible]eri		58	dp	8,45	5,65	3,55	12,70	8,65	5,50
			ao	7 —	4,90	3,20	—	—	—
[illegible]ivasso		22	ao	2,70	1,90	1,25	4,65	3,25	1,75
		29	dp	3,85	2,75	1,80	6,45	4,40	2,80
			ao	3,55	2,50	1,65	—	—	—
		23 PS	dp	3,55	2,40	1,50	5,35	3,65	2,35
[illegible]ceonato	Chivasso	53	ao	2,95	2,05	1,35	—	—	—
	Asti	87	dp	7,20	4,90	3,25	—	—	—
			dp	11,90	8,10	5,25	17,80	12,25	7,80
[illegible]ndove		84 PS	ao	6,50	4,45	2,85	10 —	6,95	4,45
[illegible]stigliole d'Asti	Asti-Castagnole	32	ao	3,90	2,75	1,80	6,40	4,50	2,95
[illegible]stigliole (Motta di)	Asti-Nizza	82	ao	—	6,90	4,45	—	—	—
[illegible]stigliole di Saluzzo	Asti	101	ao	12,40	8,50	5,50	—	—	—
[illegible]aco	Airasca	77	ao	8,30	5,80	3,75	—	—	—
	Carmagnola	69	ao	—	5,70	3,80	13,90	9,80	6,35
	Saluzzo	88	ao	10,55	7,40	4,80	17,40	12,30	7,95
		—	ao	10,80	7,70	5,05	15,40	10,90	7,05
[illegible]modossola	Gattinara	167	—	26,10	17,45	10,75	39,30	26,15	16,55
		164 PS	ao	20,10	14,10	9,05	—	—	—
			dp	—	15 —	9,50	37 —	25,45	16,15
			ao	—	—	—	—	—	—

STAZIONE	VIA	Chilometri	Treni	ANDATA 1ª	ANDATA 2ª	ANDATA 3ª	ANDATA E RITORNO 1ª	ANDATA E RITORNO 2ª	ANDATA E RITORNO 3ª
Dronero		94	ao	10,65	7,60	5 —	17,85	12,55	
Felizzano		74	ao	9,40	6,40	4,45	16,50	11,25	7,40
Fossano		64	ao	7,70	5,40	3,50	12,65	8,85	5,75
Gambolò Remondò	Vercelli-Mortara, oppure Chivasso-Casale	114	ao	13,70	9,35	6,20	—	—	—
		—	—	—	—	—	—	—	—
	Asti-Mortara	137	ao	16,45	11,50	7,40	—		—
	Alessandria-Mortara	141	ao	16,90	11,80	7,65			
Garessio		126	dp	17,70	14,95	7,50	27,25	18,70	11,8
			ao	15,40	10,55	6,80	—	—	—
Gattinara		94	dp	13,25	8,85	5,50	19,65	13,45	8,5
			ao	—	7,65	4,95	18,60	12,75	8,0
Gozzano	Gattinara	114	ao	—	10,50	6,55	—	—	—
Grignasco	Novara	137	ao	16,45	11,50	7,40	—	—	—
	Gattinara	102	ao	—	8,55	5,55	20,90	14,30	9 —
Incisa-Belbo	Asti Nizza	85	ao	10,20	7,15	4,65	—	—	—
	Alessandria	148	ao	14,15	9,90	6,40	—	—	—
		62	dp	9 —	6,05	3,75	13,55	9,25	5,8
			ao	7,45	5,25	3,40	—	—	—
Ivrea		56 PS	dp	8,30	5,55	3,45	12,45	8,50	5,3
		—	—	—	—	—	—	—	—
Limone		120	ao	14,40	10,05	6,50	23,95	16,80	10,8
Livorno Vercellese		47	ao	5,65	4 —	2,60	10,30	7,05	4,4
		41 PS	dp	—	4,10	3,55	9,25	6,30	4 —
			ao	—	3,55	2,30	—	—	—
		122	dp	17,70	14,80	7,35	26,90	18,40	11,5
Magenta			ao	14,65	10,25	6,60	—	—	
		116 PS	dp		11,35	7,05	25,80	17,65	11,0
		—	—	—	—	—	—	—	—
Mede Lomellina	Chivasso	112	ao	13,45	9,40	6,05	—	—	—
Modane	Alessandria	120	ao	14,40	10,05	6,50	—	—	—
		94	dp	15 —	10 —	6,25	22,30	15,35	9,7
			ao	12,60	8,80	5,70	—	—	—
Mombaruzzo	Asti-Nizza	89	ao	10,65	7,50	4,85	18,35	12,85	8,1
Moncalieri		8	ao	1,05	0,70	0,45	1,65	1,20	0,7
Moncalvo	Asti	80	dp	11,40	7,50	4,75	16,85	11,60	7,3
			ao	—	6,75	4,35	—	—	—
		35	ao	—	3 —	1,95	7,70	5,30	3,3
Montanaro		29 PS	dp	—	2,90	1,85	6,65	4,55	2,9
		—	—	—	—	—	—	—	—
Montechiaro d'Asti	Asti	72	ao	8,65	6,05	3,95	15,35	10,50	6,7
	Chivasso	65	ao	7,80	5,50	3,55	12,35	8,60	5,5
Moretta	Airasca	45	ao	5,45	3,75	2,55	8,15	5,95	3,9
	Cavallermaggiore		—	—	—	—	10,55	7,45	4,8
Nizza Monferrato	Asti	81	dp	10,45	7,35	4,80	—	—	—
			ao	9,70	6,80	4,40	—	—	
		100	dp	14,50	9,70	6,05	24,35	14,70	9,2
Novara			ao	14,95	8,40	5,45	—	—	—
		94 PS	dp	13,80	9,20	5,75	20,50	14 —	8,8
		—	—	—	—	—	—	—	—
Novi		112	dp	16,25	10,85	6,75	24,75	16,90	10,6
			ao	—	9,40	6,05	—	—	—
Omegna	Gattinara	134	ao	15,70	11 —	7,10	—	—	—
			dp	18,50	12,75	7,85	28,40	19,45	12,3
Ormea		137	dp	19 —	12,85	8,10	29,30	20,25	12,8
			ao	16,45	11,30	7,40	—	—	—
Ornavasso	Gattinara	113	ao	17,45	12 —	7,75	—	—	—
	Novara	144	dp	20,85	14 —	8,65	—	—	—
Orta-Miasino	Gattinara	122	dp	17,45	11,70	7,25	26,60	18,20	11,3
			ao		10,25	6,60	25,45	17,50	11,0
Oulx		76	dp	11 —	7,40	4,60	16,50	11,25	7,1
			ao	9,40	6,40	4,15	—	—	—
Perosa Argentina	Pinerolo	56	ao	4,35	3,15	2,20	8,70	6,30	4,4
Pinerolo		38	ao	3 —	1,8	1,20	6,40	3,55	2,2
		79	dp	11,45	7,65	4,80	17,15	11,75	7,4
			ao	9,50	6,65	4,30	—	—	—
Pont Saint-Martin		73 PS	dp	10,75	7,20	4,50	16,10	10,95	6,9
		—	—	—	—	—	—	—	—

STAZIONE	VIA	Chilometri	Treni	ANDATA 1ª	ANDATA 2ª	ANDATA 3ª	ANDATA E RITORNO 1ª	ANDATA E RITORNO 2ª	ANDATA E RITORNO 3ª
...acomaro	Asti	65	dp	9,30	6,20	3,90	14 —	9,60	6,40
			ao	—	5,50	3,55	—	—	—
...obbio	Vercelli-Mortara, oppure Chivasso-Casale	96	ao	14,50	8,05	5,20	20,35	14 —	8,85
		90 PS	dp	12,70	8,60	5,35	19,10	13,15	8,30
		94	dp	13,65	9,10	5,65	20,30	13,90	8,75
...magnano Sesia	Gattinara		ao	11,25	7,90	5,10	—	—	—
		88 PS	dp	12,10	8,65	—	19,25	13,20	8,30
			ao	—	7,50	4,85	—	—	—
San Damiano d'Asti		49	ao	5,90	4,15	2,70	10,75	7,35	4,65
...sampierdarena		157	ao	19,50	13,70	8,80	35,95	24,55	15,50
San Stefano Belbo	Asti-Castagnole	88	ao	—	7,10	4,80	18,10	12,70	8,05
	Asti-Nizza	95	ao	11,10	8 —	5,15	19,25	13,25	8,10
...alazzo	Savigliano	66	ao	7,95	5,55	3,60	12,30	8,70	5,70
	Airasca	60	ao	6,95	5 —	3,35	12,30	8,70	5,70
		59	dp	8,55	5,75	3,60	12,95	8,80	5,60
			ao	7,10	5 —	3,25	—	—	—
Santhià		53 PS	dp	7,85	5,25	3,30	11,80	8,10	5,10
		—	—	—	—	—	—	—	—
Savigliano		52	ao	6,25	4,40	2,85	10,30	7,25	4,70
Savona		146	dp	24,20	14,15	8,75	32,25	22	13,90
			ao	17,30	12,25	7,90	—	—	—
		53	dp	7,30	5,15	3,25	11,30	7,95	5,05
Strambino			ao	6,40	4,50	2,90	—	—	—
		47 PS	dp	7 —	4,70	2,95	10,50	7,20	4,55
Susa			ao	—	—	—	—	—	—
		53	dp	7,70	5,15	3,20	11,50	7,95	5 —
			ao	6,40	4,50	2,90	—	—	—
Venda	Cuneo	140	ao	16,65	11,65	7,50	27,75	19,40	12,45
Verrebleretti	Chivasso-Casale	104	ao	12,45	8,75	5,65	—	—	—
		—	—	—	—	—	—	—	—
	Alessandria	112	dp	16,25	10,15	6,75	24,75	16,90	10,65
			ao	13,45	9,40	6,05	—	—	—
Vidrino Vercellese	Chivasso	62	dp	—	5,65	3,65	11,75	8,15	5,25
			ao	7,45	5,25	3,40	12,90	8,90	5,70
Vinzofarello		43	dp	2,90	1,65	0,95	2,90	1,65	—
			ao	1,60	1,15	0,70	—	—	0,95
	Chivasso-Casale	97	ao	14,60	8,45	5,25	—	—	—
Valenza		91 PS	ao	—	—	—	—	—	—
	Alessandria	105	dp	15,25	10,20	6,25	23,20	15,85	9,95
			ao	—	8,80	5,70	—	—	—
	Novara	125	dp	16,50	11,35	7,50	—	—	—
		—	—	—	—	—	—	—	—
Varallo Sesia		120	dp	16,80	11,35	7,10	26,30	18,40	11,40
	Gattinara		ao	14,40	10,05	6,50	—	—	—
		114 PS	dp	—	10,90	6,80	24,85	17,05	10,80
		—	—	—	—	—	—	—	—
Vercelli		79	dp	11,45	7,65	4,80	17,15	11,70	7,40
			ao	9,50	6,65	4,30	—		
		73 PS	dp	10,60	7,10	4,40	15,90	10,85	6,85
		—	—	—	—	—	—	—	—
Vevola		134	ao	15,70	11	7,10	26,15	18,30	11,75
	Vercelli-Mortara, oppure Chivasso-Casale	120	dp	16,40	11,15	7,05	27,75	19,40	12,35
Vigevano		114 PS	ao	—	10,05	6,50	—	—	—
	Asti-Mortara	143	ao	17,15	12	7,75	—	—	—
	Alessandria	147	ao	17,60	12,30	7,95	32,45	22,15	13,95
Vignone		36	ao	4,10	3 —	2 —	6,35	4,70	3,15
Villafranca d'Asti		41	ao	4,95	3,50	2,25	9 —	6,20	3,90
Villafranca Piemonte		42	ao	4,80	3,50	2,40	7,55	5,50	3,70
Villanova d'Asti		31	ao	3,75	2,65	1,75	6,85	4,70	3 —

Biglietti di corsa semplice fra Torino e la Sardegna.

(Via Torino-Alessandria (o Asti Ovada) Genova, Pisa, Civitavecchia).

DESTINAZIONI	1ª cl.	2ª cl.	3ª cl.	DESTINAZIONI	1ª cl.	2ª cl.	3ª cl.
Cagliari	83 50	53 80	31 35	Monti	74 20	47 10	28 [illegible]
Chilivani	75 15	48 50	28 80	Sassari	78 —	49 75	29 [illegible]
Iglesias	84 35	54 40	31 60	Terranuova Pausania	73 25	46 45	27 [illegible]
Macomer	78 45	50 —	29 80				

Biglietti di andata e ritorno, combinati, a serie, ecc.

Validità dei biglietti di andata-ritorno ordinari.

Fino a 100 chilometri 2 giorni. | Da 201 a 300 chilometri 4 giorni.
Da 101 a 200 » 3 » | Oltre 300 » 6 »

Biglietti di andata-ritorno combinati da Torino.

STAZIONE di partenza	STAZIONE di destinazione	VIA	Validità dei biglietti — Giorni	Percorso — Km.	PREZZI 1ª cl.	2ª cl.	3ª
Torino P. N.	Firenze S. M. N.	Genova-Pisa-Empoli	30	820	93 10	64 10	40 [illegible]
»	Livorno S. M.	Genova	15	700	86 40	59 30	37 [illegible]
»	Napoli	Genova-Pisa-Roma	30	1826	172 80	109 —	67 [illegible]
»	Pisa C.	Genova	15	662	81 55	56 —	35 [illegible]
»	Roma Termini	Genova-Pisa	30	1328	147 30	93 10	57 [illegible]
Torino P. N. e P. S.	Venezia	Milano	30	830	94 20	64 60	41 [illegible]

Biglietti circolari combinati da Torino.

N. 1. — Torino P. N.-Cavallermaggiore-Cuneo-Bastia-Torino P. N. o viceversa — giorni 15 — 1ª cl. L. 24,10 — 2ª cl. L. 17,15 — 3ª cl. L. 11,35.

» **2.** Torino P. N.-Genova P. P. (via Asti-Ovada o Alessandria-Novi)-Savona-Bra (Cavallermaggiore o Sanfrè)-Torino P. N. o viceversa — giorni 15 — 1ª cl. L. 42,35 — 2ª classe L. 29,50 — 3ª cl. L. 19,05.

» **3.** — Torino P. N.-Genova P. P. (via Asti-Ovada o Alessandria-Novi)-Savona-Bastia-Cuneo-Torino P. N. o viceversa — giorni 15 — 1ª cl. L. 44,75 — 2ª cl. L. 31,25 — 3ª cl. L. 20,30

» **4.** — Torino P. N.-Savona-Ventimiglia-Genova P. P. (via Ovada-Asti o Novi-Alessandria)-Torino P. N. o viceversa — giorni 15 — 1ª cl. L. 65,20 — 2ª cl. L. 44,85 — 3ª cl. L. 28,75

» **5.** — Torino P. N.-Genova P. P.-Milano C.-Torino P. N. o viceversa — giorni 15 — 1ª cl. L. 53,45 — 2ª cl. L. 36,80 — 3ª cl. L. 23,60.

» **15.** — Torino P. N.-Genova-Pisa-Firenze-Bologna-Piacenza-Milano-Torino P. N. o viceversa — giorni 30 — 1ª cl. L. 103,10 — 2ª cl. L. 70,80 — 3ª cl. L. 45,05.

» **17.** Torino P. N.-Genova-Pisa-Firenze-Bologna-Ferrara-Venezia-Verona-Milano-Torino P. N. o viceversa — giorni 30 — 1ª cl. L. 126,55 — 2ª cl. L. 84,80 — 3ª cl. L. 52,20.

» **20.** Torino P. N.-Genova-Pisa-Grosseto-Roma-Orte-Firenze-Bologna-Piacenza-Milano-Torino P. N. o viceversa — giorni 30 — 1ª cl. L. 157,70 — 2ª cl. L. 99,30 — 3ª cl. L. 61,20.

» **22.** — Torino P. N.-Genova-Pisa-Grosseto-Roma-Orte-Firenze-Bologna-Padova-Venezia-Milano-Torino P. N. o viceversa — giorni 30 — 1ª cl. L. 166,60 — 2ª cl. L. 105,00 — 3ª classe L. 64,60.

» **26.** - Torino P. N.-Genova-Grosseto-Roma-Napoli-Roma-Grosseto-Genova-Milano-Torino P. N. o viceversa — giorni 30 — 1ª cl. L. 178,80 — 2ª cl. L. 112,70 — 3ª cl. L. 69,50.

» **27.** — Torino P. N.-Genova-Grosseto-Roma-Napoli-Roma-Firenze-Bologna-Milano-Torino P. N. o viceversa — giorni 30 — 1ª cl. L. 178,80 — 2ª cl. L. 112,70 — 3ª cl. L. 69,50.

» **28.** — Torino P. N.-Genova-Grosseto-Roma-Napoli-Roma-Firenze-Bologna-Venezia-Milano-Torino P. N. o viceversa — giorni 45 — 1ª cl. L. 187,90 — 2ª cl. L. 117,90 — 3ª classe L. 73,20.

» **29.** — Torino P. N.-Genova-Pisa-Firenze-Roma-Napoli-Foggia-Ancona-Bologna-Venezia-Milano-Torino P. N. o viceversa — giorni 45 — 1ª cl. L. 191,20 — 2ª cl. L. 119,90 — 3ª classe L. 74,50.

» **XXXII.** — Torino P. N.-Genova-Pisa-Firenze-Pisa-Roma-Napoli (via mare)-Palermo-Aragona-Catania-Messina-Reggio Calabria-Taranto-Bari-Foggia (o Reggio Calabria-Battipaglia-Napoli-Foggia)-Ancona-Bologna-Venezia-Milano-Torino P. N. — giorni 60 — 1ª classe L. 251,65 — 2ª cl. L. 158,95.

Viaggi circolari in Ferrovia e sui Laghi combinati da Torino P. N.

N. 2. — Torino P. N. - Novara - Milano - Como - Bellagio - Menaggio - Porlezza - Lugano - Bellinzona-Locarno-Pallanza-Arona-Novara-Torino P. N. o viceversa — giorni 15 — 1ª cl. L. 55,70 — 2ª cl. L. 42,05.

» **4.** — Torino P. N. - Novara - Milano - Como - Chiasso - Lugano - Ponte Tresa-Luino-Stresa-Arona-Torino P. N. o viceversa — giorni 15 — 1ª cl. L. 47,15 — 2ª cl. L. 34,45.

» **8.** — Torino P. N. - Novara - Milano - Como - Bellagio - Menaggio-Porlezza-Lugano-Ponte Tresa-Luino-Cannobio-Arona-Torino P. N. o viceversa — giorni 15 — 1ª classe L. 58,55 — 2ª cl. L. 41,85.

» **17.** Torino P. N.-Novara-Arona-Laveno e ritorno — giorni 10 — 1ª cl. L. 36,10 — 2ª classe L. 25,70.

» **28.** — Torino P.N.-Santhià-Arona-Laveno-Laveno Nord-Varese-Como-Monza-Milano-Torino P.N. o viceversa — giorni 15 — 1ª cl. L. 43,55 — 2ª cl. L. 30,95.

» **C.** Torino P. N. - Milano - Gallarate - Arona - Magadino - Arona - Torino P. N. o viceversa — giorni 8 — 1ª cl. L. 50 — 2ª cl. L. 37.

Biglietti a serie da Torino.

PERCORRENZE	A - Validità 30 giorni 1ª cl.	2ª cl.	3ª cl.	B - Validità 60 giorni 1ª cl.	2ª cl.	3ª cl.
Torino P. N.-Chieri	36 70	26 20	14 70	38 70	27 70	15 20
Torino P. N.-Villanova d'Asti	50 70	36 20	24 20	53 70	38 20	25 20

I biglietti a serie sono validi per effettuare sulle singole percorrenze dieci viaggi di andata e dieci di ritorno nel periodo di tempo rispettivamente di 30 e 60 giorni. Sono personali; però, oltre che al titolare, possono usufruirsi anche dalla moglie e dai figli del medesimo, alla condizione peraltro che viaggino in di lui compagnia.

Servizi viaggiatori internazionali.
Biglietti diretti di corsa semplice e di andata-ritorno da Torino P. N. a stazioni estere.

DESTINAZIONE	VIA	Validità giorni: sola andata	andata-ritorno	ANDATA 1ª cl.	2ª cl.	3ª cl.	ANDATA-RITORNO 1ª cl.	2ª cl.	3ª cl.
Francia.									
Aix-les-Bains	Modane	—	15	27 65	18 55	11 80	42 15	29 70	—
Albertville	Id.	—	—	25 55	17 10	10 90	—	—	—
Annecy	Id.	—	—	32 —	21 50	13 75			
Avignone	Id.	—	—	55 10	37 05	23 90		—	—
Bellegarde (Ain)	Id.	—	—	33 95	22 80	14 60		—	
Bourg	Id.	—	—	39 30	26 40	16 95	—	—	—
Cannes	Ventimiglia	4	15	43 65	29 15	18 30	73 40	49 75	
Chalon sur Saône	Modane	—	—	49 85	33 50	21 60	—	—	
Chambéry	Id.	—	15	26 10	17 50	11 15	39 80	28 05	18 15
Chamonix	Id.	—	15	45 70	29 70	19 75	69 20	47 60	31 95
Digione (via S. Amour)	Id.	—	30	—	—	—	—	—	—
Evians-les-Bains	Id.	—	—	42 55	28 60	18 35	—	—	—
Grenoble	Id.	—	15	30 25	20 30	12 95	46 —	32 50	28 80
Laffon Perrache	Id.	—	30	41 45	27 85	17 90	64 55	45 50	—
Macon	Id.	—	—	43 45	29 20	18 75	—	—	—
Marseille	Ventimiglia	6	30	65 25	43 75	27 80	105 85	73 10	46 45
Melan	Modane	10	—	85 85	57 95	37 65	—	—	—
Mentone	Ventimiglia	3	15	37 50	25 —	15 60	67 40	45 15	—
Monaco (Principato)	Id.	3	15	38 50	25 70	16 05	68 95	46 20	—
Montecarlo (Princip.o)	Id.	3	15	38 30	25 55	15 95	68 60	46 —	—
Montmelian	Modane	—	—	24 50	16 45	10 45	—	—	—
Montpellier	Id.	6	—	66 45	44 85	29 10	—	—	—
Nizza	Ventimiglia	3	15	40 20	26 80	16 80	71 45	48 05	—
— — —	Modane	10	30	—	—	—	—	—	—

DESTINAZIONE	VIA	Validità giorni: sola andata	Validità giorni: andata-ritorno	ANDATA: 1ª cl.	ANDATA: 2ª cl.	ANDATA: 3ª cl.	ANDATA-RITORNO: 1ª cl.	ANDATA-RITORNO: 2ª cl.	ANDATA-RITORNO: 3ª cl.
(Segue) **Francia.**									
Parigi (via S. Amour)	Modane	10	30	90 80	63 30	39 80	147,30	105,65	68,7
Saint-Étienne	Id.	—	—	47 95	32 25	20 75	—	—	
St-Jean de Maurienne	Id.			18 15	12 40	7 65		—	
St-Pierre d'Albigny	Id.		—	23 30	15 60	9 90	—		
Valence	Id.		—	41 20	27 70	17 80	—	—	
Vienne	Id.	—		44 55	29 95	19 25			
Vichy	Id.	—	30	59 70	40 15	25 90	91 95	65 20	
Voiron	Id.	—	—	33 05	22 15	14 20			
Tolone	Ventimiglia	5		57 75	38 70	24 50		—	
Svizzera.									
Basilea	Chiasso o Domodossola o Pino	6	10	61 70	42 45	28 50	97 15	63 95	41 0
Bellinzona	Pino	3	10	29 60	19 95	12 65	52 25	35 10	22 1
Briga	Domodossola	3	10	34 —	23 05	14 60	58 75	39 25	24 7
Clarens	Domodossola	4	10	46 60	31 85	20 90	74 35	49 20	31 3
Frutigen	Id.	4	—	44 20	30 20	19 70	—	—	
Ginevra	Id.	5	10	55 40	38 05	25 30	87 60	57 70	36 8
Göschenen	Chiasso	4	—	48 95	33 40	22 10	—	—	—
Interlaken	Domodossola	4	10	48 60	33 20	21 80	77 70	51 40	33
Kandersteg	Id.	4	—	41 40	28 25	18 30	—	—	
Locarno	Pino	3	10	30 05	20 25	12 90	52 90	35 55	22 4
Losanna	Domodossola	4	10	49 20	33 70	22 20	78 25	51 70	32 9
Lucerna	Pino	5	10	52 55	36 —	24 15	84 60	56 40	36 3
Martigny	Domodossola	4	10	42 20	28 80	18 70	67 80	45 —	28 6
Montreux	Modane-Ginevra	3	—	46 85	31 85	21 05		—	
Neuchâtel	Domodossola	5	—	56 15	38 60	25 70		—	
Schaffausen	Chiasso	7	—	65 50	45 —	30 40		—	
St-Gallen	Pino	6	10	62 60	43 10	29 20	100 55	66 30	43
Vevey	Domodossola	4	10	47 20	32 30	21 20	75 30	49 80	31 7
Visp (Viège)	Id.	3		34 95	23 70	15 05		—	—
Winterthur	Pino	6	—	56 60	38 80	26 20	—	—	—
Zermatt	Domodossola	4	—	50 95	39 70	25 05	—	—	
Zurigo	Chiasso	6	10	60 30	41 35	27 80	97 25	64 40	41 5
Zurigo	Pino	5	10	53 90	36 95	24 85	87 45	58 10	37 5
Austria-Ungheria (1).									
Bolzano Greis	Cormons	15	—	58 20	39 55	24 95	—	—	
Trento	Peri	15		52 80	35 55	22 35		—	—
Trieste	Cormons	15		74 70	48 15	29 95	—		
Vienna	Peri	15		133 60	89 65	56 65		—	—
Budapest	Portogruaro	15	—	139 55	94 10	61 90		—	
Germania (1).									
Amburgo Altona	Chiasso o Domodossola o Pino	10	60	151 65	97		—	—	
Berlino	Id.	10	60	152 15	96 35	64 —	280 85	178 60	—
Colonia	Id.	10	60	112 85	74 85		202 60	133 80	—
Dresda	Id.	10	60	149 05	95 35	—	—	—	—
Francoforte S/M	Id.	10	60	97 90	65 75	43 50	172 35	115 35	74 7
Lipsia	Id.	10	60	138 80	88 75	—	—	—	—
Monaco di Baviera	Id.	10	60	96 75	66 05		167 10	113 35	
Strasburgo	Id.	10	60	77 60	52 35	—			—
Belgio (1).									
Anversa	Chiasso o Pino	20	60	127 95	88 10	57 40	238 60	160 20	101 9
Bruxelles	Id.	20	60	127 15	85 50	55 90	231	155 —	98 95
Ostenda	Id.	20	60	138 15	95 —	60 15	253 —	170 —	107 8
Olanda (1).									
Amsterdam	Gottardo o Sempione	20	60	136 10	89 85	—	—	—	
Inghilterra (2).									
Londra	Modane-Dieppe	20	60	143 90	100 20	66 15	229 25	164 35	
Londra	Modane-Calais o Boulogne	20	60	165 35	112 55	—	263 45	190 55	
Londra	Modane-Calais Ritorno Sempione o viceversa	—	60				276 90	199 65	

(1) Sospesa la vendita. (2) Sospesa momentaneamente la vendita.

Biglietti d'abbonamento speciali.

I biglietti d'abbonamento speciali sono disposti per 37 diversi itinerari o serie di linee.

Le principali condizioni sono le seguenti: 1° Per la constatazione della propria identità l'abbonato ha l'obbligo di munirsi di una speciale tessera che l'Amministrazione ferroviaria rilascia mediante il rimborso della relativa spesa di L. 1,50. A tal uopo l'abbonato deve allegare alla prima domanda di biglietto due esemplari della propria fotografia in busto non montata in cartoncino, di formato « biglietto da visita » coll'immagine della testa alta almeno 1 centimetro. Tali fotografie devono essere firmate dall'abbonato. Le tessere valgono per 5 anni dalla data della loro emissione — 2° Facoltà agli abbonati annuali di chiedere il cambio del biglietto con altro di classe superiore per la restante validità dell'abbonamento. — 3° Concessione di un rimborso agli abbonati **per un anno,** nell'eventualità che, per circostanze loro sopraggiunte nel corso dell'abbonamento, fossero impediti dal continuarne l'uso. — 4° Emissione di biglietti di congiunzione agli itinerari degli abbonamenti speciali.

Estratto delle serie che comprendono linee del Piemonte.

SERIE I.

Si estende alla rete di linee del Piemonte, della Liguria e di parte occidentale della Lombardia, comprese al sud della linea Ventimiglia-Genova-Spezia ed all'est della linea Spezia-S. Stefano, Parma-Piacenza-Cologno-Milano-Como-Chiasso; alla navigazione sui Laghi Maggiore e di Como.

SERIE II.

Si estende alla rete di linee comprese dalla Torino-Alessandria-Genova-Tortona-Piacenza-Parma-Piadena-Mantova-Verona-Brescia (I sez.)-Palazzolo (Paratico), Bergamo Lecco Colico-Sondrio-Chiavenna e dalla Torino-Chivasso-Santhià-Romagnano Sesia (Varallo), Borgomanero (Domodossola-Iselle) Arona (Iselle), Sesto Calende-Luino Pino)-Gallarate (Porto Ceresio), Laveno-Rho-Milano-Chiasso: alla Navigazione sui laghi Maggiore e di Como.

SERIE I. II.

Prezzi per **15** *giorni*

	Serie I	Serie II
1ª classe	L. 120	118
2ª classe	» 79	79
3ª classe	» 47	47

per **30** *giorni*

	Serie I	Serie II
1ª classe	L. 202	201
2ª classe	» 133	133
3ª classe	» 75	76

per **3** *mesi*

	Serie I	Serie II
1ª classe	L. 519	512
2ª classe	» 338	334
3ª classe	» 190	189

per **1** *anno* (1)

	Serie I	Serie II
1ª classe	L. 1390	1374
2ª classe	» 928	919
3ª classe	» 568	563

(1) L'abb. annuale per due persone della stessa Ditta, costa: per la Serie I, 1834 in 1ª cl., 1223 in 2ª cl. e 757 in 3ª cl.; per la Serie II, L. 1809 in 1ª cl. 1208 in 2ª cl. e 749 in 3ª cl.

SERIE I *bis*

Linee della Serie I, più quella **Spezia-Pisa-Roma**

SERIE II *bis*

Linee della Serie II più quelle **Genova** e da **Parma** a **Roma.**

SERIE I *bis*, II *bis*.

Prezzi per **30** *giorni*

	Serie I *bis*	Serie II *bis*
1ª classe	L. 252	251
2ª classe	» 167	168
3ª classe	» 103	104

per **3** *mesi*

	Serie I *bis*	Serie II *bis*
1ª classe	L. 641	638
2ª classe	» 420	418
3ª classe	» 240	241

per **1** *anno* (1)

	Serie I *bis*	Serie II *bis*
1ª classe	L. 1692	1688
2ª classe	» 1132	1129
3ª classe	» 689	689

(1) L'abbonamento annuale per due persone della stessa Ditta, costa: per la Serie I *bis*, L. 2260 in 1ª classe, 1508 in 2ª classe e 917 in 3ª classe; per la Serie II *bis* L. 2250 in 1ª classe, 1503 in 2ª classe e 915 in 3ª classe.

SERIE XIV

Tutte le linee della Rete dello Stato situate a Nord di quella **Ventimiglia-Genova-Pisa-Empoli-Firenze-Faenza-Rimini,** questa compresa, più la linea **Pisa-Livorno,** quella di *Camposampiero-Montebelluna* ed i laghi *Maggiore*, di *Como* e di *Garda*.

Prezzi per **1** *anno per una persona*

1ª classe	L. 1974
2ª classe	» 1284
3ª classe	» 837

per due persone della stessa Ditta

1ª classe	L. 2630
2ª classe	» 1708
3ª classe	» 1117

SERIE XV

Si estende alle linee che già costituivano la rete Mediterranea.

Prezzi per **1** *anno per una persona*

1ª classe	L. 1879
2ª classe	» 1219
3ª classe	» 796

per due persone della stessa Ditta

1ª classe	L. 2506
2ª classe	» 1627
3ª classe	» 1065

SERIE *A*.

Linee del Piemonte ad occidente della Iselle-Domodossola-Arona-Sesto Calende-Novara-Mortara-Alessandria-Tortona-Voghera-Novi-Arquata (esclusa Arquata-Genova-Ovada-Genova-S. Giuseppe-Savona) e linea litoranea.

Prezzi per **30** *giorni*

1ª classe	L. 155
2ª classe	» 102
3ª classe	» 58

per **3** *mesi*

1ª classe	L. 396
2ª classe	» 260
3ª classe	» 146

per **1** *anno*

1ª classe	L. 1060
2ª classe	» 708
3ª classe	» 434

per **1** *anno per due persone della stessa Ditta*

1ª classe	L. 1413
2ª classe	» 943
3ª classe	» 579

SERIE *B*.

Linee del Piemonte e Liguria ad occidente della Bardonecchia-Susa-Torino-Asti-Alessandria-Genova-Spezia-S. Stefano-Massa (comprese la Genova-Ventimiglia, la Varese-Porto Ceresio; Lago Maggiore e di Como).

Prezzi per **30** *giorni*

1ª classe	L. 115
2ª classe	» 75
3ª classe	» 43

per **3** *mesi*

1ª classe	L. 294
2ª classe	» 191
3ª classe	» 109

per **1** *anno*

1ª classe	L. 786
2ª classe	» 526
3ª classe	» 322

per **1** *anno per due persone della stessa Ditta*

1ª classe	L. 1049
2ª classe	» 700
3ª classe	» 429

SERIE *C*.

Linee del Piemonte-Lombardia e Liguria ad oriente di Torino incluse nel triangolo Torino-Genova-Chiasso e Lago Maggiore.

Prezzi per **30** *giorni*

1ª classe	L. 145
2ª classe	» 97
3ª classe	» 55

per **3** *mesi*

1ª classe	L. 367
2ª classe	» 239
3ª classe	» 136

per **1** *anno*

1ª classe	L. 978
2ª classe	» 654
3ª classe	» 401

per **1** *anno per due persone della stessa Ditta*

1ª classe	L. 1302
2ª classe	» 871
3ª classe	» 534

Biglietti di congiunzione agli itinerari degli abbonamenti speciali.

In congiunzione cogli itinerari degli abbonamenti speciali sono rilasciati appositi biglietti a abbonamento, ai prezzi ed alle condizioni seguenti:

Abbonamenti di durata fino a 30 giorni.	1ª classe	L. 0,1810	
	2ª »	» 0,1266	
	3ª »	» 0,0768	
Abbonam. di 3 mesi.	1ª »	» 0,3619	Per ogni viaggiatore e per chilometro.
	2ª »	» 0,2531	
	3ª »	» 0,1535	
Abbonam. di 1 anno — per una persona.	1ª »	» 1,086	
	2ª »	» 0,7487	
	3ª »	» 0,493	
Abbonam. di 1 anno — per due persone della stessa Ditta	1ª »	» 1,4476	Per ogni abbonamento e per chilometro
	2ª »	» 1,0017	
	3ª »	» 0,6579	

Tariffe per le merci a grande velocità.

Tariffa generale G. V.

Messaggerie e merci, oggetti d'arte e collezione, merletti e pizzi a mano, L. 0,464 per tonnellata-chilometro.

Numerario, carte valori, oggetti preziosi L. 0,00174 per chilom. e per 500 lire indivisibili.

Prezzo minimo per spedizione L. 0,70

Prezzo minimo per spedizione a vagone completo L. 0,9280 per chilometro e vagone di portata sino ad 8 tonnellate. Aumento di 1/8 per ogni tonn. in più di portata. In aggiunta a questi prezzi è dovuta la sopratassa di stazione di L. 1,00 per vagone.

Tariffe per le merci a piccola velocità.

Merci.

PREZZI	Distinzioni in classe							
	1	2	3	4	5	6	7	8
Per tonn.-Km.	0,1681	0,1471	0,1264	0,1051	0,0840	0,0735	0,0630	0,0525
Diritto fisso per tonn.	2,1115	2,1115	2,1115	2,1115	2,1115	1,2618	1,2618	1,2618

Il prezzo minimo per ogni spedizione è di L. 0,55.

Avvertenze. — *a*) Il *diritto fisso* comprende il carico, lo scarico e la spesa di stazione. Se il trasporto deve percorrere linee di tre o più amministrazioni, oltre al diritto fisso, si applica, per ciascuna amministrazione intermedia, quello supplementare di L. 0,3605 per tonnellata se trattasi di merci delle prime cinque classi e di L. 0,1803 per tonnellata, se trattasi di merci della 6ª, 7ª e 8ª classe. — *b*) Salva la facoltà concessa all'amministrazione di lasciare ai mittenti ed ai destinatari il carico e lo scarico delle merci, giusta l'art. 69, questi avranno il diritto di compiere tali operazioni a loro cura e spese per tutte le altre merci spedite a vagone completo, il cui diritto fisso è stabilito in L. 1,2618 od in L. 1,2875 per tonnellata. — *c*) Il diritto di cui al a precedente avvertenza *b*) non potrà essere esercitato nelle stazioni ove, a giudizio esclusivo dell'amministrazione, il pubblico, o per deficienza degli impianti o per altra causa qualsiasi, non carica o non scarica giornalmente le merci ascritte alle tre ultime classi, in quantità corrispondente all'affluenza del traffico. In tali circostanze l'amministrazione ha facoltà, notificandolo al pubblico con preavviso di tre giorni, di provvedere essa al carico ed allo scarico di dette merci, percependo per ciascuna di tali operazioni la quota di L. 0,4892 per tonnellata, già compresa nei diritti fissi di L. 1,2618 o di L. 1,2875, salvo a ridurre tale quota a quella misura che l'amministrazione stessa stabilirà, ove a suo esclusivo giudizio, lo consentano particolari condizioni di località. Le merci scaricate verranno depositate a terra o su piani caricatori o in magazzini, a norma del caso, quando non sieno trasbordate nei veicoli ordinari per la consegna a domicilio (120).

Bozzoli morti e bozzoli doppi in grana.

Serie *A* — *Bozzoli morti.*
L. 0,3152 per tonnellata e chilometro.

Serie *B* — *Bozzoli doppi in grana.*
L. 0,2627 per tonnellata e chilometro.

Avvertenze. — *Diritto fisso* compreso il carico, lo scarico e la spesa di stazione, L. 2,1115 per tonnellata. Qualora il trasporto dovesse percorrere linee di tre o più amministrazioni, oltre al diritto fisso si pagherà quello supplementare di L. 0,3605 per tonnellata e per ciascuna amministrazione intermedia.

Il *prezzo minimo* per ogni spedizione è di L. 0,55.

a) I bozzoli morti ed i bozzoli doppi in grana, eccezione fatta per quelli di cui all'avvertenza *c*), non sono soggetti alle disposizioni dell'art. 97;

b) Le spedizioni di bozzoli doppi in grana, di bozzoli di scarto e di doppi di scarto misti a bozzoli morti si tassano coi prezzi della serie *A*, quelle di bozzoli di scarto e di doppi di scarto misti a bozzoli doppi in grana si tassano coi prezzi della serie *B*, e così via secondo il disposto dell'art. 65.

c) I bozzoli lavati e spogli della seta, quelli sfarfallati, quelli di scarto ed i doppi di scarto si tassano secondo la classe di tariffa indicata nella nomenclatura delle merci, salve le opportune cautele per evitare le frodi.

N.B. — S'intendono bozzoli di scarto e bozzoli doppi di scarto quelli macchiati, rugginosi o tarlati.

Disposizioni comuni ai trasporti a G. V. e P. V.

Spese accessorie.

Pesatura merci. — Per vagone L. 1,00, per colli L. 0,10 per 100 Kg., gratis per spedizioni inferiori ai 50 Kg.

Spese anticipate. — Provvigioni di L. 0,05 per ogni 10 lire indivisibili, minimo di L. 0,10.

Assegni. — Provvigione di L. 0,05 per ogni 20 lire, minimo L. 0,25.

Uso gru. — L. 0,20 per tonn. per pesi sino a 3 tonnellate; 0,40 e per tonn. per pesi superiori, più la sopratassa di stazione.

Assicurazione delle merci. — L. 0,00174 per ogni chilometro e per ogni 500 lire indivisibili. Minimo L. 0,70. — Più L. 0,12 per ogni lira dell'ammontare del premio pagato per l'assicurazione (imposta - Leggi 8 giugno 1874 e 8 agosto 1895).

Magazzinaggio e sosta. Merci a grande velocità L. 0,10 per quintale e per ogni 24 ore. Merci a piccola velocità ed a piccola velocità accelerata L. 0,10 per quintale e per 24 ore se appartenenti alle prime cinque classi, e L. 0,05 per quintale e per 24 ore se appartenenti alle ultime tre classi.

Numerario, carte valori, oggetti preziosi L. 0,05, per ogni L. 500 e per 24 ore.

Per veicolo a 2 ruote L. 1,00 per 24 ore.
Id. 4 id. » 1,50 id.
Minimo per vagone » 6,00 id.

Tariffe per la spedizione dei colli a grande velocità
del peso fino a 20 *chilogrammi.*

Tariffa speciale N. 1 G. V.
PACCHI FERROVIALI — Messaggerie e Merci.

ZONE DI PERCORRENZA	Prezzo per ogni spedizione			
	sino a 5 Kg.	da oltre 5 sino a 10 Kg.	da oltre 10 sino a 15 Kg.	da oltre 15 sino a 20 Kg.
Fino a 200 chilometri	0,50	0,60	0,95	1,25
Da 201 a 400 id.	0,60	1,00	1,30	1,70
Oltre 400 id.	1,25	1,85	2,45	3,10

Avvertenze. — *a*) In aggiunta ai prezzi di cui sopra, si riscuotono per ogni spedizione:
Centesimi 5 di tassa di trasbordo per la traversata dello stretto di Messina;
» 5 per tassa di facchinaggio esterno per le spedizioni da o per Venezia Santa Lucia.

b) Sono esclusi dalla presente tariffa i colli contenenti numerario, carte-valori, oggetti preziosi, oggetti d'arte e di collezione, merletti e pizzi a mano.

Estratto delle Condizioni.

Per i trasporti da eseguirsi in base a questa tariffa occorre la presentazione della nota di spedizione ordinaria.

Ogni spedizione deve essere costituita da un solo collo, nè è ammesso che possa essere formata da più colli riuniti con un semplice legaccio.

I colli ingombranti, e cioè quelli di volume eccedente i mc. 0,250, o che abbiano una delle dimensioni superiori a m. 2, vanno soggetti all'aumento del 50 per cento.

La consegna a domicilio è obbligatoria in tutte quelle località nelle quali, esistendo tale servizio, la tassa relativa non è superiore a cent. 15.

Le messaggerie e le merci ammesse a fruire di questa tariffa sono escluse dal trasporto coi treni diretti od accelerati. Eccezionalmente però, previa domanda scritta dal mittente sulla nota di spedizione, potranno essere ammesse all'inoltro coi detti treni:

le merci della tariffa speciale N° 11 G. V., quando vengano presentate per il trasporto sotto il regime della presente tariffa;

le mode e le confezioni — le confetture, pasticcerie e liquori — il seme bachi — le foglie di gelso — i bozzoli vivi — gli animali vivi d'ogni specie, piccoli, in gabbie o casse pesanti non oltre i 10 Kg. — i sieri curativi — l'ossigeno — gli addobbi funebri — i fiori artificiali (sciolti, in mazzi, corone, ghirlande, ecc.) — le casse mortuarie, vuote — le urne cinerarie, vuote — le candele e torcie di cera — le pellicole per cinematografi, coperture per pneumatici, seta gregia e seta manifatturata (tessuti anche misti purchè la seta predomini come: passamanerie, velluti, maglierie, filati, ecc.).

In tale caso i prezzi sopraindicati saranno aumentati del 50 e rispettivamente del 25 % per l'intiera percorrenza del trasporto anche quando l'inoltro col treno diretto od accelerato avesse luogo solo parzialmente.

Questa facoltà di acceleramento è comunque subordinata alle esigenze del servizio.

Tariffa speciale N. 11 G. V.
PACCHI FERROVIALI (Derrate alimentari, prodotti di agricoltura e recipienti vuoti).

ZONE DI PERCORRENZA	Prezzo per ogni spedizione			
	sino a 5 Kg.	da oltre 5 sino a 10 Kg.	da oltre 10 sino a 15 Kg.	da oltre 15 sino a 20 Kg.
Fino a 200 chilometri	0.45	0.55	0.70	0.90
Da 201 a 400 id.	0.55	0.70	0.90	1.15
Oltre 400 id.	0.90	1.15	1.65	2.00

Avvertenze. — In aggiunta ai prezzi indicati si riscuotono per ogni spedizione:
Centesimi 5 di tassa di trasbordo per la traversata dello stretto di Messina;
» 15 per le formalità doganali al punto di confine per le spedizioni destinate a Modane e per quelle da e per Chiasso;
» 5 per tassa di facchinaggio esterno per le spedizioni da o per Venezia S. Lucia.

NB. — Sono esclusi dalla presente tariffa i trasporti, da e per Chiasso loco, di colli chiusi di peso non superiore a 5 chilogr. I trasporti di peso superiore a 5 chilogr. da e per Chiasso loco, possono eccezionalmente essere eseguiti in base alla presente tariffa.

Estratto delle Condizioni.

Occorre la presentazione di una speciale richiesta di spedizione conforme al modello stabilito.

Ogni spedizione deve essere costituita da un sol collo, nè è ammesso che possa essere formata da più colli riuniti con un semplice legaccio. Le spedizioni si effettuano esclusivamente in *porto affrancato*.

I colli debbono essere imballati o condizionati in modo da poter essere caricati, trasportati e scaricati senza pericolo di danno, tanto per le merci che contengono, quanto per le altre con le quali si possono trovare in contatto.

I prezzi di questa tariffa non sono applicabili ai colli ingombranti, quelli cioè di volume eccedente i mc. 0.250, o che abbiano una delle dimensioni superiori a m. 2.

Non sono ammesse spese anticipate.

La consegna a domicilio è obbligatoria in tutte quelle località nelle quali, esistendo tale servizio, la relativa tassa non è superiore a centesimi 15 per ogni spedizione.

La tassa pel timbro francese, pei trasporti diretti a Modane loco, deve essere pagata dal destinatario.

I trasporti diretti a Modane loco e quelli di peso superiore a 5 Kg. da e per Chiasso loco devono essere scortati dalle dichiarazioni doganali, nel prescritto numero di esemplari.

In caso di perdita, ammanco od avaria, l'interessato non può pretendere un indennizzo superiore a Lire 3 per chilogrammo di merce, con diritto però nell'Amministrazione ferroviaria di liquidare tale indennizzo in ragione del prezzo degli oggetti in comune commercio al luogo di partenza, qualora questa maniera di liquidazione importi un indenizzo minore

Previa domanda del mittente, scritta sulla richiesta di spedizione, i trasporti potranno essere eseguiti coi treni diretti, od accelerati, aumentando, rispettivamente, del 50 e del 25 per cento i prezzi sopra indicati per l'intera percorrenza del trasporto anche quando l'inoltro col treno diretto od accelerato avesse luogo solo parzialmente. Questa facoltà di acceleramento è comunque subordinata alle esigenze del servizio ferroviario, sicchè le Amministrazioni, a loro esclusivo giudizio, potranno limitaria o sospenderla interamente previo avviso al pubblico nelle stazioni interessate.

Annotazioni. — Ai trasporti a G. V., a P. V. A. e P. V. ordinaria dovrà essere applicato l'aumento del 6 per mille.

Tariffa ferroviaria per trasporto feretri e ceneri mortuarie.

QUALITÀ		Prezzo per chilometro	Diritto fisso
Feretri (casse mortuarie contenenti cadaveri anche esumati od ossa e parti di cadaveri)	*Per feretro*	0,464	3,48
Feretri sopra carri mortuari e particolari . .	*Per carro*	0,696	3,48
Ceneri mortuarie, ossa e parti di cadaveri racchiuse in anfore od urne incassate	*Per cassa*	0,116	1,16

Tassa trasporto salme nell'interno . . . . . L. 120
» » all'estero o dall'estero . . . . . » 360

I feretri viaggiano coi treni omnibus; qualora su richiesta del mittente e consentendolo le esigenze del servizio il trasporto dei feretri venisse eccezionalmente concesso coi convogli diretti od accelerati, i prezzi di cui sopra saranno aumentati del 50 % sui diretti e del 25 % sugli accelerati.

Se la spedizione deve percorrere le linee di tre o più amministrazioni, oltre al diritto fisso, è dovuto quello supplementare di L. 0,580 per feretro, per carro o per cassa e per ciascuna amministrazione intermedia.

NB. I feretri si trasportano in vagoni separati e contro consegna alla stazione di partenza di un permesso dell'Autorità politica e cioè del Prefetto della Provincia dove seguì la morte. Se si trattasse dell'introduzione di un cadavere dall'estero è necessaria l'autorizzazione del Ministero dell'interno.

Questo permesso è pure necessario pel trasporto delle ceneri mortuarie e delle parti di cadaveri.

Trasporto di feretri in carrozze salone mortuarie.

Per il trasporto di feretri con una delle vetture speciali dell'Amministrazione Ferroviaria, aventi il compartimento addobbato pel feretro, ed altro di 1ª classe per le persone d'accompagnamento, è dovuta la tassa dei feretri sopra indicata, più la seguente con diritto a tre persone di prendere posto nella vettura stessa. Ogni persona in più deve munirsi di biglietto di 1ª classe.

da Km.	1	a	50	L. 14,50	da Km.	251	a	300	L. 132 —	da Km.	501	a	550	L. 220,50
»	51	»	100	» 39,50	»	301	»	350	» 153 —	»	551	»	600	» 234,—
»	101	»	150	» 62,50	»	351	»	400	» 171,50	»	601	»	650	» 246 —
»	151	»	200	» 88,50	»	401	»	450	» 187,50	»	651	»	700	» 258,50
»	201	»	250	» 116,50	»	451	»	500	» 204 —					

oltre 700 Km. L. 11,50 da aggiungere al prezzo di 700 per ogni 50 Km. successivi, indivisibili.

Diritto fisso per ciascuna vettura: Per le prime 72 ore L. 41. Per ogni 24 ore in più, indivisibi L. 7 —.

Addobbi funebri.

Pei feretri che si trasportassero in carri ordinari esistono addobbi, che qualora il mittente ne faccia in tempo utile richiesta alla stazione da dove deve partire il feretro, verranno applicati nell'interno dei carri mediante pagamento di L. 17,40 a titolo di nolo degli addobbi, oltre le tasse pel trasporto del feretro.

TRAMVIE ELETTRICHE

(Aziende, linee, lunghezza, prezzi e segnali).

Gli enti che esercitano le linee tramviarie sono: il Municipio per mezzo dell'Azienda tranviaria Municipale, e le due Società, Anonima dei Tramways di Torino e Torinese di Tramways e Ferrovie Economiche.

Società Anonima dei Tramways di Torino e Società Torinese di Tramways e Ferrovie Economiche.

Direzione comune: corso Regina Margherita 114 — Stazione elettr.: via Pisa 24, rimessa via Trana 8, strada Casale 90 e stradale Nizza 128.

Prezzi d'abbonamento: Un anno L. 175, nove mesi L. 140, sei mesi L. 100, tre mesi L. 55, un mese L. 20. — *Abbonamenti mensili:* Una linea L. 10, due linee L. 15.

Avvertenze. — Il prezzo delle corse varia secondo la lunghezza delle linee, alcune delle quali sono divise in sezioni; per ogni linea indichiamo il prezzo del percorso intero e delle singole sezioni.

Col biglietto di corrispondenza da cent. 15 si possono fare due corse, con un percorso di due sezioni di linea per ogni corsa, con validità per il ritorno sulla stessa linea di distribuzione. Nella seconda corsa tale biglietto viene ritirato dal fattorino e sostituito con altro portante la scritta: *gratuito*. Nei giorni feriali la distribuzione dei biglietti di corrispondenza cessa alle ore 19,30 e la loro validità per la seconda corsa è limitata alle ore 20. — Nei giorni festivi la distribuzione di tali biglietti cessa alle ore 12,30 e la loro validità per la seconda corsa è limitata alle ore 13. — I biglietti di corrispondenza non possono essere utilizzati per il percorso diretto di un tratto di linea superiore, a due sezioni. — Nel caso in cui il viaggiatore intenda percorrere più di due sezioni deve chiedere gli appositi biglietti speciali da cent. 15.

Le corse del mattino si pagano cent. 5 fino alle ore 7 a partire dal 16 marzo fino al 15 novembre; e fino alle ore 8 dal 16 novembre al 15 marzo.

A

Piazza Lanzo - Corso Orbassano. — Strada di Lanzo, corso Emilia, corso Ponte Mosca, piazza Emanuele Filiberto, via Milano, piazza e via Palazzo di Città, p. Castello, p. S. Carlo, segue via Roma, p. Carlo Felice, v. Sacchi, corsi: Duca di Genova, Re Umberto, Peschiera, Orbassano. — Lunghezza: metri 6120. — Prezzi: tutto il percorso cent. 15; dal capolinea corso Orbassano alla stazione della ferrovia Torino Ciriè-Lanzo cent. 10; dalla piazza Lanzo a via Sacchi cent. 10. — Segnali: tabella verde e lettera (**A**).

B

Strad. Moncalieri (ex B. Piacenza). - Piazza del Martinetto, con prolungamento dalla p. Gran Madre di Dio alla Villa della Regina. — Strad. e via Moncalieri, piazza Gran Madre di Dio, via Po, p. Castello, via Garibaldi, p. Statuto, v. S. Donato, piazza del Martinetto. — Lunghezza: m. 5548. — Prezzi: tutto il percorso cent. 15; dalla barriera di Piacenza alla p. Statuto cent. 10; dalla p. del Martinetto alla p. Gran Madre di Dio cent. 10. — Segnali: tabella rossa e lettera (**B**).

Piazza Gran Madre di Dio - Villa della Regina m. 628. — Prezzi: biglietti di corrispondenza a cent. 10 valevoli sulla linea Porta Susa e Martinetto. — Segnali: tabella verde e lettera (**B**).

C

Porta Susa-Madonna del Pilone. — Piazza San Martino (Porta Susa), vie Cernaia, S. Teresa, p. S. Carlo, v. Maria Vittoria, p. Carlo Emanuele II, segue via Maria Vittoria, v. Bonafous, piazza e ponte Vitt. Em. I, p. Gran Madre di Dio, c. Casale, ponte Regina Margh., Madonna del Pilone. — Lunghezza: metri 4755 circa, divisa in due sezioni: da Porta Susa al ponte Regina Margh. e da piazza S. Carlo alla Madonna del Pilone. — Prezzo: cent. 15 per tutto il percorso, cent. 10 una sezione. — Segnali: tabella bleu chiaro e lettera (**C**).

D

Piazza già Barriera di Nizza-Piazza - Emanuele Filiberto. — Piazza Nizza, v. Mad. Cristina, v. Accad. Albertina, p. Carlo Eman. II, segue v. Accad. Albertina, v. Rossini, corsi: S. Maurizio, Regina Margherita, piazza Emanuele Filiberto. — Lunghezza: metri 4560. — Prezzo: cent. 10. — Segnali: tabella gialla e lettera (**D**).

Ponte Isabella - Piazza Milano. — Ponte Isabella, corsi Dante, Massimo d'Azeglio, Raffaello, v. Madama Cristina, corso Vittorio Emanuele II, piazza Carlo Felice, v. Roma, p. S. Carlo, segue via Roma, p. Castello, via e piazza Palazzo di Città, v. Milano, p. Emanuele Filiberto, corsi Ponte Mosca, Emilia e Vercelli, piazza Milano. — Lunghezza: metri 6337, divisa in due sezioni. — Prezzo: cent. 15 tutto il percorso; cent. 10 dalla piazza Milano al corso Valentino o dal ponte Isabella alla stazione della ferrovia Torino-Ciriè-Lanzo.— Segnali: tabella bleu e lettera (**E**).

E

Corso Francia - Ospedale Maria Vittoria. — (Linea Vinzaglio) — Corso Francia p. Statuto, v. Garibaldi, p. Castello, v. Roma, p. S. Carlo, segue v. Roma, p. Carlo Felice, corso Vittorio Em. II, c. Vinzaglio, via Cernaia, piazza e corso S. Martino, p. Statuto, v. Cibrario e Ospedale Maria Vittoria e viceversa. — Lunghezza: metri 6950. — Prezzi: percorso intero cent. 15; dal corso Francia al monumento di Vitt. Eman. II passando per p. Castello e p. Carlo Felice cent. 10, dall'Ospedale Maria Vittoria alla p. Castello passando per p. Carlo Felice, centesimi 10. — Segnali: tabella bianca e lettera (**F**).

F

Viali (Circolare). — Piazza Statuto, corsi Princ. Eugenio, Reg. Margherita, piazza Em. Filiberto, segue corsi Reg. Margherita, S. Maurizio, via Bava, p. Vittorio Eman. I, v. Bonafous, corsi Cairoli, Vitt. Eman. II, Re Umberto, p. Solferino, via Cernaia, piazza e corso S. Martino, p. Statuto. — Lunghezza: metri 7306, divisa in quattro sezioni. — Prezzo: cent. 10 ogni due sezioni; cent. 15 per tre sezioni; cent. 20 per tutto il percorso. Le sezioni hanno termine rispettivamente alle stazioni Porta Nuova e nelle piazze Statuto, Emanuele Filiberto, Vitt. Emanuele I. — Segnali: tabella rossa e lettera (**G**).

G

Ponte Regina Margherita - Porta Nuova. —(Linea Vanchiglia). — Ponte e corso Regina Margherita, via Vanchiglia, p. Vitt. Eman. I, vie Princ. Amedeo, Accademia delle Scienze, Lagrange, piazza Carlo Felice. — Lunghezza: metri 3332. — Prezzo: cent. 10. — Segnali: tabella verde e lettera (**H**).

H

Valentino (Circolare). — Ponte Umberto I, Parco del Valentino, c. Valentino, via Nizza, p. Carlo Felice, c. Vitt. Em. II, v. Arsenale, c. Oporto, Re Umberto, p. Solferino, v. Meucci, c. Siccardi, v. Consolata, corso Regina Margherita, p. Eman. Filiberto, c. Regina Margherita, via Venti Settembre, v. Barbaroux, v. Pietro Micca, p. Castello, via Lagrange, v. Mazzini, c. Cairoli, Ponte Umberto I. Lunghezza: metri 7550. — Tutto il percorso, cent. 15; cent. 10 per il percorso di due sezioni: Le sezioni hanno termine rispettivamente nei punti seguenti: p. Emanuele Filiberto, p. Bodoni, Ponte Umberto I, c. Oporto. — Segnali: tabella bianca e lettera (**I**).

I

Ospedale Umberto I-Piazza Emanuele Filiberto. — Ospedale Umberto I, stradale di Stupinigi, vie: S. Secondo, Arsenale, corsi Oporto, Re Umberto. p. Solferino, v. Meucci, c. Siccardi, v. Consolata, corso Regina Margherita, p. Eman. Filiberto. — Lunghezza: metri 3820 circa. — Prezzo: cent. 10. — Segnali: tabella verde e lettera (**L**).

L

Birraria Boringhieri - Piazza Emanuele Filiberto. — (Foro Boario). — Corsi Vitt. Emanuele II, Vinzaglio, Oporto, via Venti Settembre, piazza S. Giovanni segue via Venti Settembre, corso Regina Margherita, piazza Emanuele Filiberto. — Lunghezza: metri 3760. — Prezzo: cent. 10. — Segnali: tabella rossa e lettera (**M**).

M

Piazza già Barriera di Nizza-Piazza Castello. — Vie: Nizza, Lagrange, Accad. delle Scienze, p. Castello. — Lunghezza: metri 3420. — Prezzo: cent. 10 l'intero percorso. — Segnali: tabella rossa e lettera (**N**).

N

Borgo San Salvario - Piazza Emanuele Filiberto. — Corso Valentino, vie: Ormea, Berthollet, Nizza, piazza Carlo Felice, v. Venti Settembre, corso Regina Margherita, p. Eman. Filiberto. — Lunghezza: m. 3280. — Prezzo: cent. 10. — Segnali: tabella verde e lettera (**O**).

O

Ponte Regina Margherita - Ospedale Amedeo di Savoia. — Ponte e corso Regina Margherita, p. Eman. Filiberto, segue quindi il c. Reg. Margherita fino all'Ospedale Amedeo di Savoia. — Lunghezza: metri 4635. — Prezzi: tutto il percorso cent. 15, dalla barr. di Casale al rondò Valdocco cent. 10, dalla v. Rossini all'Ospedale Amedeo di Savoia cent. 10. — Segnali: tabella bianca e lettera (**P**).

P

Azienda Tramvie Municipali.

Direzione dell'Azienda: Corso Regina Margherita 14.

Linee esercite dal Municipio di Torino.

Prezzi d'abbonamento per tutte le linee: Un anno L. 120, sei mesi L. 65, tre mesi L. 36.

Tariffe. — Il prezzo delle corse varia secondo la lunghezza delle linee, alcune delle quali sono divise in sezioni; per ogni linea è indicato il prezzo del percorso intero e delle singole sezioni. Col biglietto di corrispondenza da cent. 15 si possono percorrere *due sezioni nell'andata e due nel ritorno*; questi biglietti sono valevoli per il giorno nel quale sono distribuiti fino alle ore 20 nei giorni feriali, fino alle 13 nei festivi e servono anche per *il ritorno sulla linea di distribuzione*. Le corse del mattino si pagano cent. 5 fino alle ore 7 coll'orario estivo; alle ore 8 coll'orario invernale.

Tutti i giorni, eccettuati i festivi, fino alle ore 9 del mattino, è distribuito un biglietto da cent. 25 valevole per quattro corse giornaliere sulla linea di distribuzione fino alle ore 20.

Cavalcavia. — Piazza Castello, vie Carlo Alberto, Cavour, S. Massimo, corsi Vittorio Emanuele II, Massimo d'Azeglio, v. Valperga Caluso, Cavalcavia, corsi Sommeiller, Peschiera (piazza d'armi), c. Siccardi, mon. Vitt. Em. II, c. Siccardi, v. Giannone, p. Solferino, via Pietro Micca, p. Castello e viceversa. — Lunghezza metri 6640. — Prezzo: cent. 15 l'intero percorso; cent. 10 percorso di quattro sezioni. — Segnali: Tabella rossa col num. (**1**).

(1)

Barriera Nizza-Madonna di Campagna. — Barriera Nizza, vie Nizza, Cellini, corsi Massimo d'Azeglio, Vittorio Emanuele II, vie Carlo Alberto, Cavour, Arcivescovado, Arsenale, Alfieri, p. Solferino, v. Giannone, c. Siccardi, v. Bertola, p. San Martino (Stazione Porta Susa), c. San Martino, p. Statuto, corso Princ. Oddone, barr. Lanzo (Staz. Dora), v. Stradella, str. provinc. Lanzo, fino alla strada di Borgaro e viceversa. — Lunghezza: metri 9270. — Prezzo: cent. 20 per l'intero percorso; dalla strada di Borgaro a corso Valentino cent. 15; dalla barr. di Lanzo alla barr. di Nizza cent. 15; dalla strada di Borgaro a p. Solferino cent. 10; dalla barriera di Lanzo al corso Valentino cent. 10; da p. Solferino alla barriera di Nizza cent. 10. — Segnale: verde col num. (**2**).

(2)

Barriera del Ponte Trombetta-Barriera di Francia-Pozzo Strada. — Barriera ponte Trombetta, ponte e c. Regina Margherita, v. Napione, c. San Maurizio, v. della Zecca, p. Castello, v. Pietro Micca, v. Bertola, p. S. Martino, Stazione Porta Susa, Cavalcavia, v. Duchessa Jolanda, barriera di Francia, Pozzo Strada. — Lunghezza: m. 8020. — Corsa da Pozzo Strada a p. Castello cent. 10, da barr. Casale a barr. Francia cent. 10; tutta la linea cent. 15. — Segnale: Tabella bianca col num. (**3**).

(3)

Piazza Castello-Barriera Valsalice. — Piazza Castello, v. Po, v. Carlo Alberto, c. Vitt. Eman. II, ponte Umberto I, c. Vitt. Eman. II (oltre Po), barr. Valsalice e viceversa. — Lunghezza: m. 2510. — Prezzo: cent. 10. — Segnale: Tabella bianca col num. (**4**).

(4)

Barr. Casale-Borgo S. Paolo. — Barr. di Casale, ponte Regina Margherita, corso Regina Margherita, via Napione, p. Vittorio Emanuele I, via Lungo Po, v. dell'Ospedale, v. Carlo Alberto, c. Vittorio Emanuele II, p. Carlo Felice, segue c. Vittorio Eman. II, v. Pier Carlo Boggio, barr. S. Paolo, via Monginevro fino alla via Issiglio e viceversa. — **Lunghezza:** metri 6850. — **Prezzo:** cent. 15 per l'intero percorso; dal ponte Regina Margherita al c. Vinzaglio, o da piazza Vittorio Emanuele I al Borgo S. Paolo o viceversa cent. 10. — Segnale: Tabella verde col num. (**5**).

(5)

Piazza Castello-Cimitero. — Piazza Castello, v. della Zecca, v. Montebello, c. Regina Margherita, ponte Rossini, v. Reggio, via Catania, piazzale del Cimitero e viceversa. — Lunghezza: m. 2150. — Prezzo: cent. 10. — Segnale: Tabella verde col num. (**6**).

(6)

Porta Palazzo-Lingotto. — Corso Regina Margherita, via Montebello, v. S. Massimo, corso Vittorio Emanuele, corso Massimo d'Azeglio, via Cellini, v. Nizza, stradale di Nizza. — **Lunghezza:** metri 7850. — **Prezzo:** cent. 15 l'intero percorso. Cent. 10, percorso per ognuna delle sezioni: Porta Palazzo, scuole barriera di Nizza, v. Po, Lingotto. — Segnale: Tabella bianca col num. (**7**).

(7)

Porta Nuova-Borgata Monterosa. — Porta Nuova, corso Vittorio Emanuele II, via Volta, corso Oporto, via Arsenale, via Alfieri, via Genova, piazza Palazzo di Città, via Milano, via Quattro Marzo, via Porta Palatina, corso Regina Margherita, piazza Emanuele Filiberto, via Priocca, via Bologna, corso Palermo, via Sesia, corso Vercelli, sino alla via Lauro Rossi. — Lunghezza m. 4670. — Prezzo cent. 10. Segnale: Tabella bianca col num. (**8**).

(8)

Piazza Castello-Borgo S. Paolo. — Via Pietro Micca, v. Bertola, p. S. Martino, Stazione di Porta Susa, Cavalcavia, corsi Principe Oddone, Vittorio Emanuele II, via Villafranca, via Monginevro fino alla via Issiglio. — **Lunghezza** metri 4910. — **Corsa** cent. 10. — Segnale: Tabella gialla col num. (**9**).

(9)

Crocetta-Regio Parco. — Dal nuovo ospedale militare per corso Vinzaglio, via Sebastiano Valfrè, corso Siccardi, via Giannone, piazza Solferino, via Pietro Micca, via Genova, piazza Palazzo di Città, via Milano, via Quattro Marzo, via Porta Palatina, corso Regina Margherita, piazza Emanuele Filiberto, via Priocca, via Bologna, via delle Maddalene, fino alla Manifattura Tabacchi. — Lunghezza m. 8170. — Prezzo: intero percorso cent. 15. Dalla Crocetta a corso Palermo o dal Regio Parco a corso Vittorio Emanuele II e viceversa cent. 10. — Tabella azzurra col num. (**10**).

(10)

Viale Stupinigi. — Viale Stupinigi dal corso Sommeiller al Regio Ospizio di Carità. — **Lunghezza:** metri 2360. — Prezzo cent. 5. Biglietto cumulativo colla linea (**1**) per il percorso p. Castello-R. Ospizio di Carità cent. 10. — Segnale: Tabella bianca col n. (**11**).

(11)

Porta Nuova-Borgata Cenisia. — Porta Nuova, corso Vittorio Emanuele II, via Frejus, corso Peschiera (fino a via Sagra di S. Michele). — Lunghezza m. 4180. — Prezzo cent. 10. — Segnale: Tabella bianca col num. (**12**).

(12)

Ospedale Militare. — Dal passaggio a livello ferr. Modane al c. Sebastopoli. — Lunghezza m. 930. — Prezzo cent. 5. Biglietto cumulativo colla linea (**10**) per il percorso c. Palermo-Osp. Militare cent. 10. — Segnale: Tabella azzurra.

(13)

Cavoretto. Corso Massimo d'Azeglio, v. Valperga Caluso, ponte in legno sul Po, stradale Moncalieri, rampa di Cavoretto fino al ponte del Gatto. — Lunghezza m. 2660. — Prezzo cent. 5. Biglietto cumulativo colla linea (**1**) per il percorso piazza Castello-Cavoretto cent. 10. — Segnale: Tabella rossa col n. (**14**). — Nei giorni festivi si esercisce la linea diretta piazza Castello-Cavoretto.

(14)

TARIFFE DAZIARIE

Approvate dal Consiglio Comunale in data 3 luglio 1912.

Tariffa dei Dazi nel Comune chiuso.

CAPO PRIMO
Dazi governativi e addizionali.

CAT. I. — **BEVANDE.**

1. **Vino ed aceto,** per ettolitro . . L. 10,80

Il dazio è riscosso in base alla quantità in litri, accertata nel modo indicato all'art. 17 del Regolamento per l'esercizio del dazio.

La voce *Aceto* comprende l'aceto di vino, di spirito, di birra, di sidro, l'aceto artificiale, l'aceto in concia per la conservazione del pesce cotto e marinato, infine ogni altro acido o liquido non tariffato a parte, che possa adoperarsi per aceto comune, sempreché non presenti i caratteri di profumeria a termini dell'articolo 77.

L'aceto che contiene più dell'8 % in peso di acido acetico, da stabilirsi mediante analisi chimica, è tassato come l'aceto comune e per la quantità di acido eccedente si applica la tassa di lire 50 al quintale limitata però ad es. per El., e per ogni unità percentuale che oltrepassa l'8 %.

Le *vinaccie* si sdaziano come vino in ragione della quantità di liquido che ancora se ne può estrarre, tassandole normalmente in ragione di lire 3 per quintale, salvo che il contribuente richieda l'accertamento della effettiva resa.

Sono esenti le vinaccie destinate a servire come materia prima per la produzione dell'alcool, vincolandole in tal caso con bolletta di licenza per accertarne la destinazione effettiva.

2. **Vinello, mezzovino, posca ed agresto,** per ettolitro . . . . . L. 5,40

Si considera, per l'applicazione del dazio, come *vinello* quello che ha una forza alcoolica inferiore a 5 gradi centesimali da accertarsi nei modi indicati all'art. 18 del Regolamento (1).

Non si considerano vinello il vino acetoso ed il vino bianco, di qualsiasi gradazione.

3. **Mosto,** per ettolitro . . . . L. 9 —

S'intende per mosto il succo d'uva senza i raspi e le buccie, che non abbia ancora fermentato o che si trovi in stato di fermentazione tumultuosa.

4. **Uva fresca,** in quantità maggiore di 2 chilogrammi, per quintale . . . . . L. 7 —

S'intende quella di qualunque specie anche se pigiata, con i raspi e le buccie.

L'uva raccolta nel circuito daziario va soggetta alla tassa secondo le norme stabilite all'art. 90 del Regolam.

5. **Uva secca,** per quintale . . . L. 22,50

Vi si comprendono lo zibibbo e la passolina.

6. **Alcool e acquavite** in fusti a 59 gradi centesimali dell'alcoolometro di Gay-Lussac, per ettolitro . . . . . L. 15 —

Si comprendono sotto tale denominazione i prodotti alcoolici che dopo la distillazione non hanno subito alcuna preparazione, e che non hanno un profumo od un aroma speciale, come gli spiriti di vino, di patate, di grano, di asfodelo, e simili: l'acquavite di vinaccie, di grano; purchè questi prodotti non abbiano una forza alcoolica superiore a 59 gradi centesimali dell'alcoolometro di Gay-Lussac, alla temperatura normale di 15 gradi centigradi.

Per lo sdaziamento si osservano le norme di cui all'art. 7.

7. **Alcool e acquavite** a più di 59 gradi centesimali dell'alcoolometro di Gay-Lussac, e **liquori** in fusti, per ettolitro . . . . . L. 24 —

In quest'articolo si comprende qualunque prodotto alcoolico, che segni più di 59 gradi all'alcoolometro di Gay-Lussac, alla temperatura normale di 15 gradi centigradi; e si considerano come *liquori* il rhum, il cognac, e tutti i liquidi alcoolici, che hanno un aroma speciale, come l'acquavite di ciliege, di prune, di anice, di ginepro, e simili che sono dolcificati, qualunque sia la parte dello zuccaro aggiuntavi: tutti i rosolii, le acque spiritose profumate (escluse quelle tariffate fra le profumerie), i vini di forza superiore a 20 gradi, i preparati alcoolici, che, pur contenendo sostanze medicinali, sono generalmente usati come bevande; tutti gli estratti per i liquori, gli elisiri, le tinture e simili liquidi tonici e digestivi ancorchè qualificati medicinali; le così dette essenze alcooliche e tutti gli estratti che servono per aromatizzare le bevande.

Sono esenti l'etere solforico, l'alcool denaturato e l'acetone.

L'alcool metilico ed amilico destinati ad uso delle industrie sono esenti da dazio sotto l'osservanza delle prescrizioni di cui all'art. 74 dell'annesso Regolamento.

Lo sdaziamento degli alcools ha luogo a misura od a peso, secondo che, a giudizio del Servizio, meglio si presti per verificare con maggior precisione il quantitativo: ma se a peso, si applicano le *Tare generali* (CAPO IV), e la riduzione del peso netto legale nel volume corrispondente si fa secondo l'articolo 17 del Regolamento.

Se si tratta di alcools, accompagnati da *bolletta di legittimazione rilasciata da un Ufficio finanziario governativo*, il dazio viene riscosso in base alla quantità netta ivi risultante, facendone cenno sulla bolletta di pagamento, riservata però al Servizio daziario la facoltà di controllo, sempre quando lo creda necessario.

Lo sdaziamento dei *liquori* di regola ha luogo a misura; avvenendo però di sdaziarli a peso, si applicano pure le *Tare generali*, tenendo per base che il chilogramma corrisponde al litro; però sul peso netto si fa l'aumento in conformità dell'art. 17 del Regolamento sempre quando, per la natura del liquido, il chilogramma non corrisponda al litro, come per il rhum, l'arrak, il taffià, il cognac, il kirschwasser, l'absinthe, l'anice, il bitter, e simili.

8. **Alcool, acquavite e liquori in bottiglie,** caduna . . . . . L. 0,40

Vi si comprendono tutti gli alcools ed i liquidi tariffati ai precedenti articoli 6 e 7.

Per la tassazione delle bottiglie si applica l'articolo 97 del Regolamento generale daziario 17 giugno 1909, n. 455.

Sono boccette i recipienti di capacità non superiore a 200 cmc. Le boccette sono calcolate in ragione del liquido che contengono, e per formare una bottiglia occorrono 1000 cmc. di liquido.

(1) Intendesi sempre il Regolamento speciale per l'esercizio del dazio.

CAT. II. — **CARNI** (1 .

9. Buoi, vacche, tori, manzi, e tutte le altre bovine, compresi i bufali, al quintale L. 9 —

10. Vitelli e **vitelle** sino a 150 chilogrammi, al quintale . . . . . L. 13 —

11. Vitelli e **vitelle** oltre i 150 chilogrammi, al quintale . . . . . L. 10,50

Sono vitelli o vitelle se conservano tutti i denti da latte ed anche quando risultasse che uno o due siansi rotti accidentalmente.

Non è permesso lo sdaziamento dei vitelli di peso integrale inferiore a 70 chilogrammi, salvo che il Servizio veterinario dichiari che si possono ammettere alla macellazione.

12. Maiali, al quintale . . . . . L. 12 —

Non è permesso lo sdaziamento dei maiali di peso inferiore a 60 chilogrammi, fatta eccezione di quelli da latte.

I maiali ammessi al consumo, se sono sventrati, vengono daziati come carne macellata fresca (art. 16); se invece sono soltanto dissanguati vengono sdaziati come se fossero vivi e sono assoggettati alla tassa di macellazione.

13. Maiali piccoli da latte, ogni capo L. 5 —

Sono maiali da latte quelli che non pesano più di 30 chilogrammi.

14. Pecore, montoni, castrati e **capre,** al quintale . . . . . L. 5 —

Quelli morti e sventrati si tassano come carne macellata fresca (art. 16), e se soltanto dissanguati si sdaziano come se fossero vivi e sono assoggettati alla tassa di macellazione.

15. Agnelli e **capretti,** ogni capo . . L. 0,52

Si considerano agnelli o capretti gli ovini che vivi, oppure morti, ma non dissanguati nè sparati, non pesano più di 15 Kg. ognuno; salvo al contribuente la facoltà di chiedere ed ottenere che lo sdaziamento avvenga a norma dell'art. 22 del Regolamento generale daziario 17 giugno 1909.

Gli ovini, dissanguati e sparati, il cui peso aumentato del 18 % supera i 15 Kg., si tassano secondo l'art. 14.

Per quelli introdotti morti si richiede, a guarentigia della prescritta visita sanitaria, un maggior deposito di lire cinque se la introduzione non eccede il numero di dieci, e di cent. 50 per ciascun capo se l'introduzione è superiore al numero di 10, e di essi si fa cenno sulla bolletta di transito.

Gli agnelli ed i capretti introdotti scuoiati sono soggetti al dazio come carne macellata fresca (art. 16).

16. Carne macellata fresca, bovina, suina ed ovina, al quintale . . . . . L. 20,25

Vi si comprendono anche le carni congelate.

È vietata l'introduzione nella cinta daziaria di carni spezzate, salve le eccezioni di cui agli art. 114 e seguenti del Regolamento e mediante l'osservanza delle relative disposizioni.

17. Cavalli, al quintale . . . . . L. 4 —

La carne cavallina macellata è tassata coll'aumento del 20 %.

Sono comprese in questa categoria anche le altre specie di equini che si classificano nei dazi comunali.

18. Carne salata, al quintale . . . L. 35 —

Vi si comprendono soltanto le carni salate, e non quelle cotte o preparate in vivanda, le quali sono tassate all'art. 26.

19. Lardo fresco e salato e strutto bianco, al quintale . . . . . L. 20 —

Vi si comprendono le trippe cotte ed i sanguinacci.

Per l'introduzione ed il transito delle carni salate devono osservarsi le relative disposizioni speciali di igiene di cui all'art. 116 del Regolamento.

CAT. III. — **BURRO ed OLI.**

20. Burro, al quintale . . . . . L. 10 —

Vi si comprendono il burro fresco, fuso o salato, la margarina o burro artificiale, la così detta *nucoline*, il burro di cocco depurato, il latte condensato con o senza zucchero e qualsiasi succedaneo del burro.

Si considera come burro, accordando però la tara del 40 %, la crema di latte di consistenza soda, quale si ottiene coll'uso delle centrifughe.

È esente il burro di cacao.

21. Oli grassi vegetali di qualunque sorta, al quintale . . . . . L. 10 —

Vi si comprendono quelli che sono liquidi alla temperatura ordinaria.

Sono esenti le morchie o feccie di olio, l'olio di ricino, l'olio di lino, l'olio di palma e di cocco, ed in genere gli oli ad uso industriale, sotto l'osservanza delle disposizioni di cui all'art. 73 del Regolamento.

22. Frutti e semi oleiferi di rendimento in olio del 30 %, al quintale . . . . . L. 2,50

23. Frutti e **semi oleiferi** di rendimento in olio oltre il 30 %, ed **olive fresche,** al quintale . . . . . L. 3 —

Vi si comprendono tutti i semi e frutti atti a produrre oli grassi, tassati all'art. 21, non nominati a parte e le arachidi senza scorza.

I semi oleosi in farina ed i panelli vanno soggetti al dazio stabilito pei relativi semi sotto deduzione del 10 % pei semi e del 50 % pei panelli; la farina di mandorle è tassata lire 2,70 al quintale; quella di panelli di mandorle lire 1,50 al quintale.

L'applicazione della tassa si fa in base al rendimento in olio risultante dalla seguente tabella, salvo sempre il diritto al Municipio di portarvi le modificazioni riconosciute necessarie per seguiti esperimenti.

Frutti e Semi.

Rendimento in olio dei *Frutti e Semi:* Sesamo di Levante, 49 %; Sesamo giallo Hinghenghaut o broch, 46 %; Sesamo d'India, 43 %; Arachidi senza scorza, 40 %; Seme di papavero di Smirne, 38 %; Colza e ravizzone di qualsiasi provenienza, 35 %; Seme di senapa, di poponi e di lino, 30 %; Seme di ravizzone selvatico e seme di canapa, 25 %; Seme di cotone, 16 %.

L'introduzione di semi o frutti oleiferi non designati in questa tabella deve essere notificata dagli Uffici daziari alla Direzione coll'invio di un campione dei medesimi, e l'introduttore è tenuto a dichiararne la provenienza.

CAT. IV. — **ZUCCHERO.**

24. Zucchero, al quintale . . . . L. 8,50

Vi si comprende lo zucchero di qualunque sorta, grezzo o raffinato, lo zucchero candito e di latte ed il glucosio solido.

(1) Salve le eccezioni di cui al Capo XI del Regolamento, è proibita l'introduzione delle bovine e dei maiali morti. Gli animali da macello d'ogni sorta non sono ammessi a consumo se non è prima accertato lo stato sanitario dal Medico veterinario del Municipio a ciò delegato, e se non sono contemporaneamente muniti del prescritto bollo.

Gli animali che nascono nel Comune vanno soggetti al dazio stabilito per la categoria a cui appartengono, e devono essere dichiarati all'Ufficio daziario, sì e come è stabilito all'art. 82 del Regolamento.

CAPO SECONDO
Dazi esclusivamente comunali.

CAT. V. — **COMMESTIBILI.**

25. Caffè, al quintale . . . . . L. 10 —

Vi si comprendono il caffè vero e qualsiasi suo succedaneo.

Il caffè liquido comune è tassato come quello in natura.

Il caffè liquido concentrato, quello torrefatto od in polvere sono calcolati per un quinto di più in ragione del peso.

26. Carne preparata, al quintale . . L. 35 —

Vi si comprendono le carni non contemplate nella tariffa governativa, come i pasticci ed estratti di carne, sughi e i preparati, come il peptone e simili, il salame d'oca, le gelatine, i cervellati, le galantine di pesce e simili preparazioni, salvo quelle tariffate a parte, le carni cotte preparate e conservate in qualsiasi maniera; i brodi concentrati, le conserve alimentari cosidette antipasti, i tortellini di Bologna, gli agnolotti e simili; osservate, in quanto alle carni ed ai preparati di specie suina, le relative disposizioni di igiene.

27. Confetti, cioccolato e **mostarde** non nominate a parte, al quintale . . . . . L. 30 —

Vi si comprendono i torroni, le pastiglie e ginevrine, le frutta candite e quelle acconcie allo spirito, all'acquavite, al liquore, la mostarda di Cremona e qualunque altra composizione o preparazione con zucchero o miele non nominate a parte ancorchè dichiarate medicinali; il pane, le paste, i biscotti dolci e preparati, i panettoni, le così dette focaccie ed i biscotti uso inglese con o senza zucchero; la liquirizia comunque lavorata, escluso soltanto il puro sugo di liquirizia in bastoncini interi o spezzati; le farine lattee, le marmellate e gelatine di frutta.

Sono considerati come cioccolato il cacao in polvere od in pasta, la revalenta al cioccolato, ed i composti di fecola e di cacao.

28. Conigli e **porchetti d'India,** al ql. L. 10 —

29. Conserve e **mostarde** semplici, **funghi, legumi** e **frutti** essicati, preparati, conservati, al quintale . . . . . L. 15 —

Vi si comprendono il mosto cotto con o senza frutta, anche concentrato, senza aggiunta di zucchero o miele, i funghi, i legumi, gli erbaggi, le ortaglie e simili, comunque preparati o conservati, la mostarda e la senapa liquida od in polvere, la verdura essicata (*julienne*), le minestre Knorr e Maggi, le frutta preparate, conservate od al sciroppo; le noci di cocco, i pistacchi, i pignoli, i datteri, le olive e le prune diseccate, ed ogni altra qualità di frutta secca non tassata all'art. 30.

Sono esenti i peperoni in concia, meno i cosidetti *spagnolini*, le mele conservate in acqua, dette *in composta*, le castagne, come pure i frutti secchi preparati in famiglia, evidentemente non destinati al commercio ed in quantità non maggiore di 5 Kg.

Alle pannocchie di pignoli si accorda la tara dell'80 %.

Non si concede alcuna tara pel liquido aggiunto per la conservazione.

Sono escluse le preparazioni tassate all'art. 27 e la frutta secca tassata all'art. 5.

30. Frutta secca, al quintale . . . L. 10 —

Si comprendono in questo articolo solamente le frutta sottoindicate: fichi secchi, mandorle, noci, nocciole, avellane con o senza guscio, arachidi colla scorza tostate o non.

Alle madorle verdi con mallo, se non sono per candire, alle nocciole in scorza dura, alle noci, nocciole ed avellane si accorda la tara del 50 % pel guscio: alle arachidi quella del 40 %.

31. Formaggi, al quintale . . . . L. 15 —

Al latte coagulato ed alla pasta per formaggi non completamente separata dal siero si accorda la riduzione del 30 % sulla tassa.

Sono esenti le ricotte nostrane (*scirass*) fresche o conservate, le così dette *tome* fresche nostrane di latte scremato ed il *brouss*.

32. Funghi freschi, al quintale . . L. 5 —

33. Miele, al quintale . . . . . » 15 —

I favi o fiali sono soggetti a dazio pel solo miele che contengono, nella proporzione del 70 % del *peso netto* totale.

È esente il miele per uso delle concerie di pelli, sotto l'osservanza delle prescrizioni da stabilirsi dalla Direzione del Dazio (Art. 73 Regolamento).

34. Pesci freschi di 1ª categ., al ql. L. 40 —

Vi si comprendono le trote, gli storioni, i lampredi, il carpione, il paganello, il salmone anche affumicato, il lupo di mare o branzino il dentice, la ombrina, il rombo, le sogliole di peso superiore ai 250 grammi, le triglie oltre ai 100 grammi, le orate, le aragoste ed *homard*, le ostriche ed i crostacei di ogni specie, eccettuati i gamberi di acqua dolce.

Ai granchi, ricci di mare, tartarughe, mitili, arselle, vongole e canolicchi, compresi in questo articolo, è accordata la tara del 70 %, oltre a quella dei recipienti determinata dal Capo IV della Tariffa; per le ostriche la tara stessa è limitata al 40 %.

35. Pesci freschi di 2ª categ., al ql. L. 10 —

Vi si comprendono tutti i pesci non elencati nell'art. 34 ed i gamberi di acqua dolce.

Sono esenti il barbo, l'alborella (*fersa*), il gobione (*volà*), il cavedano (*quajastr*), la carpa, la scavarda, il lavarello e le rane.

36. Pesci comunque preparati, al ql. L. 15 —

Vi si comprendono i pesci all'olio, all'aceto, i marinati od in qualsiasi modo preparati, i bianchetti, il tonno, le acciughe, le uova e le preparazioni di pesci, come salse, caviali, bottarghe e simili.

Nessuna riduzione compete pel liquido contenuto nei recipienti, però alle acciughe ed alle sardelle salate in barili si applica la tara del 30 % oltre quella dei recipienti.

Sono esenti i pesci secchi, anche se salati od affumicati, non contenuti in scatole di latta.

37. Pollame vivo, al quintale . . L. 25 —

38. Pollame morto e selvaggina di qualunque specie, di piuma o di pelo, al quintale L. 30 —

Sono considerati come pollame i gallinacci o tacchini, i capponi, le galline faraone ed i galli d'India, le anitre e le oche domestiche, i galli e le galline, i piccoli polli, colombi e tutte le rimanenti specie di pollame domestico. Si comprendono nel pollame morto i quarti d'oca, ossia la carne d'oca leggermente salata, le medine ed il grasso d'oca.

La selvaggina comunque preparata o conservata è tassata all'art. 26.

La grossa selvaggina di pelo deve sottoporsi alla visita sanitaria, quando anche sia in canale senza visceri.

È esente da dazio l'uccellame di rapina.

39. Tartufi bianchi anche conservati, al quintale . . . . . L. 100 —

40. Tartufi neri anche conserv., al ql. » 50 —

41. Thè, al quintale . . . . . » 40 —

Vi si comprendono il thé nero e verde, l'*erba di thé*, od *erba del Paraguay* ed il *Matè*.

CAT. VI. — **BEVANDE.**

42. Acque gassose, all'ettolitro . . L. 5 —
Id. Id. in bottiglie, caduna » 0,05

Per la tassazione delle bottiglie si applica l'art. 97 del Regolamento generale sui dazi 17 giugno 1909, n. 455.

Alle acque gassose prodotte nell'interno del Comune chiuso si applicano le disposizioni stabilite nel relativo Regolamento.

43. Acque minerali da tavola, all'Hl. L. 10 —
id. id. in bottiglie, caduna » 0,10

Per la tassazione delle bottiglie vedasi la nota all'art. 42.

Si comprendono tutte le acque minerali, gassose o non, di sorgente naturale od artificiali, sia nazionali che estere.

Sono esenti le acque minerali medicinali, che servono esclusivamente ad uso medicinale, purchè contenute in recipienti muniti di etichetta che ne indichi l'uso a norma delle disposizioni sanitarie in vigore.

Le acque minerali prodotte nel Comune chiuso sono soggette alla tassa ed alla sovratassa di fabbricazione delle acque gassose.

44. Birra, all'ettolitro . . . . . L. 3 —

Vi si comprende la birra di qualunque specie, estera o nazionale, come l'*ale*, il *porter*, il *chiavennone* e simili, importata o prodotta nell'interno.

Alla birra prodotta nell'interno del Comune chiuso si applicano le disposizioni stabilite nel relativo Regolamento.

45. Glucosio liquido, al quintale . . L. 7,50

Vi si comprendono lo zucchero ed il glucosio bruciati, i sciroppi semplici non aromatizzati ed il sciroppo di glicerina (o glicerina chiarificata), escluso quello in boccette tariffato nelle profumerie: la melassa e le spazzature di zucchero.

Per le bottiglie di sciroppi semplici si applicano le disposizioni dell'articolo 46 ed il relativo dazio è stabilito in centesimi *dodici* per quelle da mezzo litro ad un litro, ed in centesimi *sei* per quelle di capacità inferiore.

46. Sciroppi aromatizzati, al quint. L. 15 —

Vi si comprendono i sciroppi aromatizzati, quelli di fecola, di glucosio, di destrina, l'estratto di tamarindo, di orzo tallito e qualunque altro, meno quelli che contengono frutta in conserva, tariffati a parte, il cosidetto citrato di magnesia effervescente, i granuli e le polveri effervescenti, le tavolette e le polveri per far bevande ed acque artificiali da tavola.

I sciroppi introdotti in bottiglie da 1/2 litro ad 1 litro si sdaziano in ragione di centesimi *venticinque* caduna bottiglia: quelli introdotti in bottiglie di capacità superiore al litro e non oltre 2 litri si sdaziano in ragione di due bottiglie. Le bottiglie di capacità superiore a due litri si considerano come fusti.

I sciroppi introdotti in bottiglie di capacità inferiore al 1/2 litro pagano in ragione di centesimi *dieci* caduna bottiglia o boccetta.

Cat. VII. — COMBUSTIBILI.

47. Carbone di coke, al quintale L. 0,50

Vi si comprendono la minutaglia, le formelle, il carbone artificiale comunque preparato, ossia qualunque composto che serva come combustibile e le formelle di lignite.

Il carbone coke prodotto nelle officine del gas situate nel recinto daziario va soggetto alla presente tassa per la parte destinata al consumo locale, in conformità del relativo Regolamento speciale.

La polvere ed i detriti sono tassati in ragione del 40 %, ritenendosi come detrito quello che passa attraverso una griglia o reticolato costituito da losanghe aventi i lati della lunghezza di un centimetro.

47 *bis*. Carboni fossili, alla tonnell. L. 0,20

Vi si comprendono tutti i fossili (antraciti e litantraci) ed il coke metallurgico; la minutaglia, i detriti e la polvere.

I carboni destinati ai gazogeni interni, alle stazioni ferroviarie e relativi depositi ed agli arsenali sono esenti da dazio.

48. Carbone di legna, al quintale . L. 0,60

Sono esenti la torba, la carbonella, le formelle preparate coi residui della concia e la terra nera per vetrerie.

49. Carburo di calcio, al quintale . L. 5

50. Energia elettrica, all'ettowatt » 0,00

51. Gas, al metro cubo . . . . . » 0,02

Il dazio, di cui agli art. 50 e 51, si riscuote in confo- mità del relativo Regolamento.

52. Legname d'ogni qualità, al ql. L. 0,3

Vi si comprendono pure i ceppi, i pali, i trucioli, scheggie, i canapuli, i gusci di pine, di olive o sansa noci e nocciuole, di pesche e simili, le pannocchie grano turco, la segatura di legno, il legname vecchio demolizione od in istato da non poter servire che co combustibile, e la lignite naturale.

Sono esenti il legname per ponti da muratori usa il legno per uso di tintoria e della concia delle pelli, *rusca*, i rami verdi di lauro, di mirto e di olivo, la san in polvere ed i vimini sbucciati o non.

E accordata la riduzione del dazio in proporzione d 70 % sulla Tariffa ai travi e tronchi d'albero squadr o non ed alle tavole per lavorazione, come pure ai p verdi di castagno e di ontano pei cestai e pei tornit ed agli schiaveri (*cune*) pei fabbricanti di casse da imb laggio purchè servibili per tale uso, osservate per que ultimi e per il legname ad uso della concia delle pelli condizioni indicate agli art. 65 e 73 del Regolamen annesso.

Da tale riduzione sono esclusi i pali che alla base surano meno di 12 centimetri di diametro, e tutti i ra d'albero.

Cat. VIII. — FORAGGI.

(Tutte le materie comprese nella categoria, prodotte entro cinta, vanno soggette alla tassa stabilita dalla presente tariffa sotto l'osservanza delle disposizioni contenute nel Capo VIII del Regolamento).

53. Biade, al quintale . . . . . L. 3

Vi si comprendono l'avena o vena, la spelta ancora frammista ad altri generi, l'orzo di qualunque specie provenienza, le carrube, il miglio, il panico, la panicastrella, la saggina, la scagliola, il sorgo, le polveri o mi sture da foraggio, come residui oleosi e qualsiasi altro usato per alimentazione del bestiame, e le biade di qualunque genere.

Per l'orzo destinato alle fabbriche di birra devono osservarsi le disposizioni dell'art. 75 del Regolamento.

54. Fieno ed avena in steli, compresa la mischiata con erba o paglia, al quintale L. 1 —

Vi si comprendono l'erba medica ed il trifoglio secchi, gli steli d'orzo ed ogni altra materia vegetale atta a servire come foraggio, non tassato all'articolo precedente.

Al trifoglio ed all'erba freschi, cioè appena falciati, s'accorda la tara del 50 %.

55. Paglia, strame ed impagli, al ql. L. 0,50

Vi si comprendono il grano e la segala in steli e la paglia ancorchè mista con stoppia, mezzaroba e simili. lo strame, la paglia di riso e di miglio, la lischetta pura, il fusto secco di fraina, il careggio ed il careggino, il brugo, le alghe marine, le foglie secche, il fusto di grano turco, l'erica detta volgarmente *brecco*, e qualsiasi altra materia vegetale atta a servire soltanto per strame o per impaglio, non per foraggio.

Le segale ed i grani raccolti al di là della linea daziaria, vanno soggetti al dazio per la paglia sotto deduzione del peso netto legale del 30 per cento per la segala e del 35 per cento pel grano.

Cat. IX. — MATERIALI DA COSTRUZ. (1).

56. Lavori in metallo di 1ª categoria, per quintale . . . . . L. 6 —

Si comprendono l'alluminio, il nichelio, il rame, il bronzo, l'ottone ed in genere i metalli non nominati nell'articolo seguente.

(1) I materiali da costruzione non indicati nella presente categoria vanno soggetti al dazio a computo metrico, in conformità del relativo Regolamento

57. Lavori in metallo di 2ª categoria, per quintale . . . . . L. 1,75

Si comprendono la ghisa, l'acciaio, il ferro, il piombo, stagno, lo zinco, anche se verniciati, ossidati, galvazzati, ramati, smaltati.

Agli oggetti formati di metalli di prima e seconda categoria si applica il dazio del metallo preponderante; no esenti soltanto gli oggetti che si trovano in condizione da non poter essere nuovamente posti in opera o che vengono destinati alla fondita.

Negli articoli 56 e 57 si comprendono tutti gli oggetti, che, a norma degli articoli 31 e 32 del Regolamento generale daziario 17 giugno 1909, n. 455, possono essere impiegati nella costruzione, nel finimento e nella riparazione degli edifici ed in generale nelle opere edilizie, le parti di mobili, ossia di oggetti che servono all'uso ed all'ornamento degli appartamenti, dei negozi ed esercizi, dei teatri, degli uffici, degli stabilimenti e simili, le quali sono anche solamente abbozzate o grossamente lavorate, ma non finite, i materiali per condutture anche stradali di gas, acqua ed elettricità, per impianti tranviari e ferrovie private, ed in genere tutti i lavori di metallo aventi uso e l'impiego anzidetti non nominati nell'art. 58.

Sono esenti i cavi ed i fili anche isolati per condutture elettriche.

58. Lavori in metallo di 3ª categoria, per quintale . . . . . L. 0,50

Si comprendono la ghisa, l'acciaio, il ferro, il piombo, stagno, lo zinco, lavorati negli oggetti seguenti: botaie, poutrelles, barre sagomate, anche se bucate, viste, chiavi da muro semplicemente fucinate, tubi senza rete o flangia, dadi e bolloni filettati o non, piedestalli e colonne semplici in getti lisci, chiodi, rivetti, caviglie, anelli semplici o con occhiello, bullette di qualsiasi forma, cassette greggie per scambi delle tramvie, chiavarde, tubi di piombo semplici, raccordi di ghisa in pezzi di congiunzione) per tubazione greggi, rosette di ferro, rosoni per chiavi da muro.

59. Legno lavorato semplice, per ql. L. 5 —

Si comprendono: tutti gli oggetti in legno anche grossolanamente o parzialmente lavorati, che, a norma dell'art. 31 del Regolamento generale daziario 17 giugno 1909, n. 455, possono essere impiegati nella costruzione, nel finimento e nella riparazione degli edifizi, ed in generale nelle opere edilizie: gli infissi per fabbricati; i pezzi di legno, i quali, secondo l'art. 32 del Regolamento predetto, possono servire per la fabbricazione dei mobili ed arredi per abitazioni, negozi, esercizi, teatri, uffici, stabilimenti e simili: medesimi non devono esser finiti, ma soltanto abbozzati, sia predisposti in modo da indicare l'uso a cui sono destinati: se sono finiti, ossia se sono sufficientemente lavorati da poter essere messi in opera con semplice operazione di montaggio, di adattamento o altra lavorazione complementare, si comprendono fra i mobili.

I mobili smontati si comprendono nella voce *mobili*.

Ai travi, alle assicelle di legno in genere, comprese le tavolette, le liste ed i listoni per palchetti, ai lavori imposti di tavole o di listelli greggi senza piallatura e formati soltanto con chiodi, al legno tranciato per impiallaciatura, ai bastoni semplicemente cilindrici senza alcun'altra lavorazione, si accorda la riduzione del 60 % sulla tassa.

60. Lavori in terra cotta, gesso, cemento o scagliola, al quintale . . . . . L. 2.50

61. Lavori in porcellana, maiolica, vetro o cristallo, al quintale . . . . . L. 5 —

62. Materiale di terra refrattaria non verniciato, al quintale . . . . . L. 0,30

Negli articoli 60, 61 e 62 si comprendono i lavori per decorazione delle abitazioni, dei negozi ed esercizi, dei teatri, degli stabilimenti e simili: le stufe in terra cotta semplice, invetriata o colorata, i franklin, gli oggetti di toletta, le vasche per bagno, cessi, gli acquai, i lavabo, gli orinatoi, le ceramiche, le statue, i busti, i vasi, le urne, le mensole, gli ornati. I candelabri, i lampadari, i mobili, le parti di mobili, sono tassati come mobili.

Sotto la voce *porcellana* e *maiolica* si comprendono i lavori di pasta colorata, ricoperta di smalto o con vernice opaca; il così detto *grand porcelaine*, i lavori di *grès* fino, di *grès* bianco non verniciato, di *grès* porcellanato o verniciato, la porcellana opaca.

I lavori di *grès* verniciato col sale si comprendono fra quelli di terra cotta.

Le piastrelle per rivestimento verniciate o smaltate di pasta bianca, quelle di pasta fina avente lo stesso colore della vernice o smalto esterno, quelle che pur essendo di pasta colorata, smaltata o verniciata hanno disegni in rilievo sono comprese nell'art. 61; le altre piastrelle ed i mattoni refrattari verniciati anche in una sola faccia si comprendono nell'art. 60.

Sono compresi nell'art. 62 tutti i lavori in terra ordinaria non verniciati, i limbici, le storte.

Sono esenti i crogiuoli, le fornelletto portatili, bracieri, le stufe di piccole dimensioni e minimo valore, i vasi da fiori, i mattoni refrattari comuni, i tubi di colata, i mattoni di magnesia o di bauxite ed i materiali refrattari di forma diversa che vengono usati esclusivamente nel rivestimento interno dei forni per operazioni siderurgiche.

Negli art. 61 e 62 sono inoltre compresi i lavori inerenti alle costruzioni edilizie ed alle condutture elettriche.

63. Arenarie di ogni qualità e provenienza, comunque lavorate, al quintale . . L. 2 —

64. Arenarie di ogni qualità e provenienza, greggie in blocchi od in lastre semplicemente segate, al quintale . . . . . L. 0.60

65. Marmi anche artificiali, ed affini, comunque lavorati e pietre lucidate, al ql. L. 2.50

66. Marmi di ogni qualità e provenienza, greggi in blocchi od in lastre semplicemente segate, al quintale . . . . . L. 0.80

Ai marmi in pezzetti policromi od in graniglia per pavimenti od in polvere, la tassa si applica in ragione del 50 %.

Il marmo in scaglie informi per la macinazione è tassato L. 0,10 il quintale, mediante preventiva domanda scritta dal proprietario della macina da presentarsi all'Ufficio d'introduzione, che emette bolletta di licenza da restituirsi col *visto* entrare nell'opificio apposto da proprietario e munito di un suo bollo: l'Ufficio liquida allora il dazio così ridotto.

67. Pietre da taglio di ogni qualità e provenienza, comunque sagomate o lavorate e tufi detti mursi, naturali od artificiali, al ql. L. 0.60

68. Pietre da taglio di ogni qualità e provenienza, non lavorate o grossamente sbozzate, compresi i conci e lastre per marciapiedi, cunettoni e zoccoli ordinari, al quint. L. 0,30

Sono classificate tra le pietre (art. 67 e 68) i graniti, i gneis, le quarziti, i calceschisti, le trachiti, le sieniti, i basalti, i graniti porfiroidi, le ardesie naturali ed artificiali, e tutte in generale le roccie analoghe, suscettibili di essere sagomate o lavorate in conci per essere impiegate nelle costruzioni e nelle pavimentazioni.

Sono classificate fra le arenarie (art. 63 e 64) le pietre di Millesimo, Sarnico, Viggiù, Saltrio, Quinzano, i bianconi di Verona, le pietre tenere di Vicenza e simili.

Sono classificati fra i marmi ed affini (art. 65 e 66) marmi di Carrara e Serravezza, di Portovenere, di Siena, di Verona, di Mazzano, di Rezzato, il Botticino, i Chiampi e simili, le alabastriti, le breccie, i brocatelli, le lumachelle, il cipollino, il mischio, il bardiglio, il nero de Belgio, di Como, il verde di Polcevera, del Roia e gli analoghi, tutti i marmi colorati provenienti dall'estero e le imitazioni del marmo.

Sono esenti le statue e gli oggetti d'arte per collezioni e musei.

I marmi lavorati ad uso di mobili sono compresi nella voce *mobili*.

In caso di contestazione circa materiali non specificatamente qui elencati, si segue la classificazione delle roccie adottata dall'Ispettorato centrale del Corpo delle miniere.

Cat. X. — MOBILI E LAVORI IN LEGNO E IN METALLO.

69. Lavori da panieraio, al quintale L. 5 —

Vi si comprendono i lavori a treccia, a disegni, guarniti, gli zerbini, le stuoie, i tessuti di cocco, il *linoleum* per guide e tappeti e simili; i lavori in vimini, colorati o non.

Sono esenti i cesti da frutta, da verdura, da imballaggio, le ceste da muratore, le stuoie di cannicci.

70. Mobili nuovi in legno verniciato o non, mobili in metallo, in marmo, arenarie o di qualsivoglia altra materia, al quintale L. 10 —

Vi si comprendono i piccoli oggetti uso toeletta, scrittoio e guernizione, come candelabri, pendole e simili, i mobili da giardino e di vimini; le cornici e le aste per cornici dorate o colorate, gli scaffali, banchi e vetrine, ed in genere i mobili non tassati all'articolo seguente.

71. Mobili nuovi ordinari, al quint. L. 6 —

Vi si comprendono i mobili in legno greggio, dolce, non verniciato e di rozza fattura, le sedie ed i tavolini rustici formati con rami di legno grossolanamente verniciati, le brande, i letti in ferro semplice di uso ordinario, le casseforti anche smontate, le parti di mobili e di arredi per abitazioni, magazzini e negozi finite (i mobili smontati si tassano secondo la categoria cui appartengono).

Sono esenti da dazio i mobili in qualunque condizione si trovino, quando sono introdotti col complesso di arredi e di suppellettili di un alloggio e fanno evidentemente parte di una mutazione di domicilio.

Sono pure esenti le cornici aventi dimensioni non superiori a cm. 30×20; gli strumenti musicali, i quadri con cornice introdotti da privati e le cassette e gli apparecchi telefonici direttamente dall'Amministrazione governativa dei telefoni.

Cat. XI. — SAPONI.

72. Sapone, al quintale . . . . L. 30 —

Vi si comprendono il sapone preparato con profumerie o materie odorose, anche in polvere o liquido, quello di glicerina, le saponette profumate o non, le saponette all'acido fenico, allo zolfo e simili, dette igieniche o medicinali.

Cat. XII. — OGGETTI DIVERSI DI CONSUMO LOCALE.

73. Amido, al quintale . . . . . L. 4 —

Vi si comprendono l'amido e l'amidone in grana o in polvere.

74. Carta da parato con qualunque tinta, **al quintale . . . . . L. 20 —**

75. Carta di qualunque sorta bianca, colorata, stampata, litografata, scritta, cartoni e lavori in cartonaggio, **al quintale . . L. 0,40**

Alla carta a rotoli impiegata per la stampa dei giornali quotidiani di Torino si accorda la riduzione del 75 % del dazio, secondo le norme stabilite all'art. 65 del Regolamento.

Sono esenti i libri ed i giornali, esclusi quelli che si vendono a peso, la carta bollata, quella diretta all'Officina Carte Valori, quella di modulo speciale e gli stampati ad uso delle Amministrazioni governative, compresa l'Amministrazione delle Ferrovie dello Stato, la carta a striscie ad uso dei telegrafi, la carta vetrata e la carta straccia.

76. Cristalli, vetri colorati o non e luci da specchi, in lastre, al quintale . . . L. 10 —

Vi si comprendono tutti i lavori non tassati agli art. 61, 70 e 71.

Sono esenti le lastre soffiate ordinarie di vetro bianco da finestra, la cui media degli spessori misurati ai quattro angoli risulti inferiore a mm. 3 1/2.

77. Profumerie, al quintale . . . L. 50 —

Vi si comprendono gli oli fissi o volatili, quelli profumati, le emulsioni, gli aceti profumati, i bouquet, gli alcoolati, gli estratti, le essenze ed oli essenziali, le acque odorose anche se distillate, siano o non spiritose, le acque profumate od aromatizzate, i composti per curare, conservare e tingere la barba ed i capelli, i depilatori, preparati per la cura, conservazione e pulizia della pelle e delle unghie e per sgrassare; le lozioni, i sali profumati, i sali volatili, la glicerina profumata ovvero presentata in boccette, tutti i dentrifici, le cere e cerette, le paste, le creme, le pomate, le ciprie profumate o non, le polveri, i *sachet*, le erbe e le carte profumate, i preparati chimici che servono a profumare ed in genere tutte le sostanze usate per la toeletta e tutti gli altri generi di profumeria nonchè i preparati, che pur non avendo profumo speciale vengono adoperati in usi identici a quelli sovraindicati ancorchè costituiscano solo materiale per la preparazione delle profumerie, ed i cosidetti profumi artificiali come l'eliotropina, la cumarina, l'eugenolo, ecc.

CAPO TERZO.

Tasse speciali.

I. — TASSE DI MACELLAZIONE.

78.	**Buoi e manzi,** per capo . . .	L. 5,50
79.	**Tori, vacche e moggie,** id. . . .	» 2,50
80.	**Vitelli e vitelle,** id.	» 2,50
81.	**Maiali,** id.	» 5,50
82.	**Maiali** piccoli da latte, id. . .	» 1 —
83.	**Pecore, montoni, castrati e capre,** per capo	L. 0,30
84.	**Agnelli e capretti,** id.	» 0,10
85.	**Equini,** id.	» 2,—

Queste tasse vengono percette all'atto dello sdazzamento del bestiame.

II. — TASSE PER SPEDIZIONE DI BOLLETTE.

86. Per ogni bolletta di transito non obbligatorio, il cui ammontare non sia inferiore ad una lira, di assicurazione al peso, di licenza daziaria . . . . . L. 0,10

Le bollette di transito con malleveria personale sono soggette alla sopratassa di *centesimi dieci* caduna.

87. Per ogni bolletta di altra qualità, per la quale occorre la preventiva dichiarazione scritta che il contribuente fa redigere dall'Ufficio, escluse quelle che non importano il dazio di una lira (oltre il bollo governativo) L. 0,05

III. — TASSE PER SCORTA E PIOMBI.

88. Per ogni agente daziario da ufficio ad ufficio sulla linea daziaria e per i Docks, gli Scali ferrov., esclusi i transiti obbligat. L. 0,50

La tassa aumenta di cent. 50 per ogni agente e per ogni ora dopo le prime due ore.

Nelle operazioni a domicilio si paga L. 1 per ogni ora o frazione di ora con la tassa minima di L. 2, per ogni impiegato od agente. Nel caso di scorte per visite a domicilio la tassa minima è di lire 3.

89. Per ogni piombo e la relativa fusicella . . . . . L. 0,10

IV. — TASSE PER ANALISI ED INQUINAM.

90. Per ogni analisi . . . . . L. 2 —

La tassa è dovuta quando il risultato dell'analisi non corrisponda alla dichiarazione del contribuente, ovvero quando in mancanza di detta dichiarazione il risultato conferma la proposta dell'Ufficio daziario.

91. Per l'inquinamento dei generi indicati nella tariffa, al quintale od all'ettolitro L. 0,50

È dovuto inoltre il rimborso della spesa per le sostanze che servono per l'inquinamento, quando la relativa provvista è fatta dall'Amministrazione municipale.

Se l'inquinamento si eseguisce presso gli stabilimenti industriali è pure dovuta la tassa di scorta per le operazioni a domicilio di cui all'art. 88.

V. — TASSE PER RICERCHE E PER COPIE.

92. Per ogni ricerca e per ogni reg. L. 0,20

93. Per ogni copia di bolletta ad uso amministrativo interno . . . . . L. 0,20

94. Per ogni copia di bolletta per altri usi (oltre il rimborso delle spese di bollo) L. 0,60

VI. — TASSE DI PESO PUBBLICO E DI BOLLAMENTO.

95. Per ogni pesatura sino a 200 Mg. di peso lordo . . . . . L. 0,30

96. Per ogni pesat. super. ai 200 Mg. » 0,50

La tassa dev'essere pagata all'atto della prima pesatura al lordo e della consegna della relativa bolletta. Presentandosi entro le 24 ore per l'accertamento del peso netto non è dovuto altro diritto.

97. Per l'apposizione di ogni bollo a fuoco ai carri ed alle botti per l'accertamento della capacità . . . . . L. 0,50

98. Per l'apposizione di ogni bollo a fuoco ai recipienti vuoti (esclusi i carri) per la sola tara . . . . . L. 0,25

99. Per l'apposizione di ogni targhetta per damigiana per accertarne la capacità o la tara . . . . . L. 0,25

Oltre i diritti di cui sovra è dovuto il rimborso di cent. 5 per caduna bolletta per la tassa di bollo governativo.

CAPO QUARTO.

Tare.

I. — TARE GENERALI (1).

(Per ogni 100 Kg. di peso lordo).

1.	**Bigoncie** (*sëber*), albi (*tinozzi*) con coperchio	Kg. 15 —
	Id. senza coperchio	» 12 —
2.	**Botti e barili** cerchiati in ferro od in legno e ferro	Kg. 15 —
	Id. cerchiati in legno . . .	» 10 —
3.	**Fusti** cilindrici di assicelle di legno curvato	Kg. 14 —
4.	**Botti** in tutto ferro fino a 250 chilogrammi di peso lordo	Kg. 20 —
	Id. da 251 a 330 chilogrammi di peso lordo (*tara fissa*)	Kg. 50 —
	Id. oltre 330 chilogrammi di peso lordo	Kg. 15 —
5.	**Bottiglie e bottiglioni** di vetro, flacons, anche con rivestimento	Kg. 25 —
6.	**Carri di trasporto: miriagr. 35 % sino a 100 miriagr. coll'aumento di *un* miriagramma per ogni quintale di peso lordo oltre i primi 100 miriagrammi; ogni frazione di quintale si calcola per intero.**	
7.	**Casse, cassoni e tamburi** con coperchio	Kg. 10 —
	Id. id. senza coperchio . . .	» 8 —
	Casse a listelli	» 8 —
9.	**Cesti, cestoni e scatole** in legno od in legno e latta	Kg. 5 —
10.	**Corbe e corbini**	» 8 —
11.	**Damigiane** con rivestimento .	» 20 —
	Id. senza rivestimento . . .	» 15 —
12.	**Doppia tela**	» 2 —
13.	**Flaschi** di vetro	» 10 —
14.	**Imballaggi** di stuoia semplice .	» 3 —
	Id. di stuoia doppia e fardi .	» 6 —
15.	**Involture** speciali	» 5 —
16.	**Otri** di pelle anche col sacco .	» 5 —
17.	**Sacchi** od involti di tela . . .	» 1 —
18.	**Scatole** in cartone	» 2 —
19.	**Vasi** di terra, piombo, anche fasciati con funi, erba od altro	Kg. 25 —
20.	**Vasi** di zinco, rame, ferro e **stagnoni**	Kg. 15 —
21.	**Vasi, scatole di latta e vasi di vetro** non nominati a parte	Kg. 6 —

NB. È ammessa la tara reale dei carri e dei recipienti, purchè risulti dal bollo municipale a fuoco, secondo le relative disposizioni (art. 32 del Regolamento).

II. — TARE SPECIALI.

(Per ogni 100 Kg. di peso lordo).

22.	**Burro** in corbe e cestoni, compresi gli involti speciali del genere, sino ad 80 chilogrammi di peso lordo, senza colmo	Kg. 10 —
	Id. id. id. col colmo	» 8 —
	Id. id. id. da 81 a 100 chilogr. di peso lordo (*tara fissa*)	Kg. 8 —
	Id. id. id. oltre i 100 chilogr. di peso lordo (*tara fissa*)	Kg. 8 —

Se trovasi frammisto al genere il quantitativo di ghiaccio sufficiente per conservarlo, la tara viene elevata del 2 %.

23.	**Carbone e lignite,** tele . . .	Kg. 2 —
24.	**Carne preparata e conserve,** vasi di terra contenenti estratto di carne . . .	Kg. 50 —
	Id. id. scatole di latta contenenti conserva di pomidoro di peso lordo non superiore ai 220 grammi	Kg. 15 —
	Id. id. id. fra 221 e 1000 grammi, ovvero contenenti carne, frutta o legumi preparati, di peso lordo non superiore ad 1 chilogramma	Kg. 12 —

A quelle di peso superiore si applicano le tare generali.

25.	**Combustibili e foraggi,** è accordato il bollamento dei carri sotto l'osservanza delle relative disposizioni di cui all'art. 32 del Regolamento annesso.	
26.	**Essenze,** vasi di rame . . .	Kg. 10 —
27.	**Formaggio,** botti e barili . . .	» 7 —
28.	**Funghi** freschi, cesti	» 15 —
29.	**Glicerina, sciroppi, glucosio e melasso.** damigiane con rivestimento . . .	Kg. 15 —
	Id. id. damig. sanza rivest. .	» 10 —
	Id. id. e miele, botti, cebri e barili comunque cerchiati anche senza coperchio e casse con latte sino a 30 chilogrammi di peso lordo	Kg. 10 —
	Id. id. id. oltre a 30 chilogrammi di peso lordo	Kg. 7 —
30.	**Oli grassi vegetali,** fusti legno comunque cerchiati, non oltre i 120 chilogrammi di peso lordo	Kg. 20 —
	Id. id. id. da 121 a 160 chilogr. di peso lordo (*tara fissa*)	Kg. 24 —

(1) È autorizzata la tara reale pei *recipienti di peso uniforme*, quando essa sia facile ed esatta mediante opportuni esperimenti da ripetersi frequentemente.

31. **Pesci freschi**, cesti e cestoni senza ghiaccio . . . . . Kg. 10 —
Id. id. id. col ghiaccio . . . » 18 —
Id. bigoncie o barili comunque cerchiati, casse e cassoni senza ghiaccio Kg. 20 —
Id. id. id. col ghiaccio . . . » 28 —
Per le casse ed i cassoni senza coperchio, la tara è ridotta del *quinto*.

32. **Pesci preparati**, barili con alici salate . . . . . Kg. 25.—
Id. barili con pesci scabecciati, marinati, tonno all'olio e simili . . . Kg. 20 —
Id. cesti . . . . . » 7 —
Id. scatole di latta del peso non superiore ai 250 grammi . . . . . Kg. 25 —
Id. id. id. da gr. 251 a 500 . » 12 —

33. **Pollame e conigli**, cestoni o gabbie da *pollame*, con pollame vivo . . . Kg. 12 —
Id. gabbie delle Romagne . » 20 —
Id. cestoni con reti, con pollame vivo . . . . . Kg. 10 —
Id. cesti . . . . . » 8 —
Qualora i recipienti siano talmente ripieni da recare una notevole differenza nelle tare, ha luogo l'applicazione della tara reale.

34. **Profumerie**, flacons inferiori ai 100 gr., vasi di terra inferiori ai 150 grammi, e tubetti di piombo . . . . . Kg. 60 —

35. **Uva fresca** in cesti, cestoni e corbe Kg. 7 —
Id. in casse (ammessa la tara reale con bolletta di assicurazione al peso) . Kg. 10 —
Id. in botti comunque cerchiate, con o senza coperchio . . . . . Kg. 12 —
Id. ai carri, compresi i cesti, i cestoni le corbe . . . . . Kg. 40 —

Uva fresca, al solo carro, se carico di botti, bigoncie, albi, ecc., oltre alla tara legale pei recipienti . . . . . Kg. 35 —
La tara dei carri è del 40 % o del 35 % come sovra è detto, se il peso lordo non è maggiore di 100 miriagrammi, con l'aumento di un miriagramma di tara per ogni quintale di peso lordo oltre i 100 miriagrammi. Ogni frazione di quintale si calcola per intero.
È accordato il bollamento dei carri, ed in questo caso oltre la tara del carro, si applica la tara legale o reale ai recipienti se bollati, salva sempre al Servizio la facoltà di accertarsi del peso reale del carro. È inoltre facoltativo al Servizio ed al contribuente di applicare il dazio sul netto reale, nel quale caso si rilascia una bolletta di assicurazione al peso con deposito del dazio calcolato in misura non inferiore ai $^3/_4$ del peso lordo totale, con corrispondente cauzione e valida per 48 ore per l'accertamento della tara reale dei carri e recipienti per la liquidazione del dazio.

36. **Vino ed aceto**, fusti comunque cerchiati sino a 120 kg. di peso lordo . . . Kg. 20 —
Id. id. da 121 a 160 chilogrammi di peso lordo (*tara fissa*) . . . . . Kg. 24 —
Id. id. da 161 a 300 kg. . . . » 15 —
Id. id. da 301 a 375 chilogrammi (*tara fissa*) . . . . . Kg. 45 —
Id. id. oltre 375 chilogr. . » 12 —

37. **Zucchero** (escluso quello candito e di latte, cui si applicano le tare generali): fusti, barili e casse . . . . . Kg. 6 —
Id. id. cassoni di origine, di legno duro . . . . . Kg. 15 —
Id. id. fecci . . . . . » 12 —
Trattandosi di condotte di zucchero accompagnate da bollette doganali, il dazio è riscosso in base al peso netto ivi risultante, salva sempre la facoltà della verificazione in accertamento delle qualità dichiarate (Art. 99 Regolamento 17 giugno 1909).

Tassazione a computo metrico dei materiali da costruzione.

Estratto del Regolamento 31 *gennaio* 1910).

ART. 1.

Il dazio sui materiali da costruzione si applica colle norme fissate dagli articoli 13, 14 e 21 della legge sui dazi di consumo, testo unico, 7 maggio 1908, n. 248, dagli articoli 49 a 62 del relativo Regolamento 17 giugno 1909, n. 455, e del presente Regolamento.

ART. 2.

Sono soggetti al dazio in tutto il territorio comunale i materiali impiegati nella costruzione di edifizi nuovi, in notevoli rifacimenti, riadattamenti, ampliazioni, riparazioni ed aggiunte ad edifizi già esistenti e in genere in opere che comunque possano riferirsi a costruzioni edilizie, compresi i lavori stradali eseguiti a carico dei privati, mediante liquidazione a farsi sulla misura e in base alle quantità accertate con computo metrico, secondo le tariffe annesse.
Sono comprese nella tassazione cubica le sole parti di costruzione in muratura, con esclusione dei lavori in metallo ed in legno, dei marmi, delle pietre da taglio, dei vetri, dei cristalli e di tutti gli altri accessori, i quali sono tassati alla loro introduzione entro cinta.
Si considera come *costruzione di un edificio nuovo* non soltanto l'erezione di un edifizio dalle fondamenta, ma anche qualsiasi ampliamento, sopralzo o ricostruzione parziale o totale di un edificio esistente, purchè sia distinguibile dalla parte primitiva; e ad essa è applicabile la tariffa *A*.
Si intende per *notevole rifacimento o riadattamento di edifizi già esistenti*, qualunque variazione al numero, alla disposizione ed alla consistenza dei locali e qualsiasi opera che, pur non essendo di ricostruzione parziale o totale, non abbia carattere di semplice manutenzione o conservazione, e per tali opere la tassa viene calcolata applicando alle diverse specie di lavori la tariffa *B*.
Sono considerate di ordinaria manutenzione, esenti da tassa, le opere indispensabili per la buona conservazione degli edifizi, limitatamente alla sola riparazione, senza che occorra l'abbattimento o la sostituzione di lavori esistenti. Sono pure compresi nella manutenzione la coloritura degli edifizi, le riparazioni per la conservazione degli intonachi esterni ed interni, il cambio parziale dei pavimenti nell'interno delle case, la posa in opera di apparecchi per cessi, lavabo ed acquai, le ripassature dei tetti, anche con aggiunta di materiali non oltre i $^1/_{10}$, la formazione di fornelli in muratura per cucine, la riparazione alle scale, anche colla sostituzione del terzo del materiale, la sostituzione di tubi di scarico per cessi ad acqua.
Le opere sul suolo pubblico e privato sono pure tassate secondo la tariffa *B*.

Nel caso di lavori non contemplati tassativamente nelle tariffe *A* e *B* la tassazione si determina secondo le voci affini.
La destinazione dell'edifizio ad uso operaio o popolare, o per scopi di beneficenza, e l'impiego di materiali usati, anche se provenienti da edifizi esistenti o demoliti nel Comune, non danno diritto ad esonero o riduzione di tassa.

ART. 3.

Le costruzioni provvisorie di durata non superiore ad un anno, non sono soggette a dazio. Si considerano costruzioni provvisorie, qualunque sia la durata, anche i cantieri formati per costruzione di opere edilizie, purchè siano adibiti esclusivamente per luogo di deposito dei materiali ed attrezzi da impiegarsi nella costruzione delle opere ivi progettate ed, a lavori compiuti, siano interamente demoliti.
Per le altre costruzioni di durata superiore ad un anno, denunciate come provvisorie, è dovuto l'importo della intera tassa, salva la parziale restituzione della medesima, nel solo caso in cui le costruzioni siano state totalmente demolite ed a demolizione avvenuta, nei seguenti termini:
del 20 % della tassa pagata per quelle la cui durata non abbia ecceduto gli anni 5;
del 40 % della tassa pagata per quelle la cui durata non abbia ecceduto gli anni 4;
del 60 % della tassa pagata per quelle la cui durata non abbia ecceduto gli anni 3;
dell'80 % della tassa pagata per quelle la cui durata non abbia ecceduto gli anni 2.
La restituzione della tassa nei casi sopra indicati si fa sulla domanda del proprietario, da presentarsi entro un mese dall'avvenuta demolizione e previ gli occorrenti accertamenti per parte della Direzione del Dazio.

ART. 4.

Sono esenti da dazio i materiali impiegati nella costruzione e nella riparazione di edifizi o di altre opere stabili inerenti alla costruzione ed all'esercizio delle strade ferrate e degli arsenali.
Nella parte aperta del Comune sono inoltre esenti da dazio i materiali impiegati nella costruzione e riparazione di opifici industriali e di case rustiche, quali sono indicati agli articoli 52 e 53 del Regolamento generale daziario 17 giugno 1909, n. 455. Sono però soggetti a dazio i materiali adoperati nella costruzione di opifici industriali, di case rustiche o di parti di essi, allorquando questi ricevano una diversa destinazione, semprechè la loro costruzione sia stata eseguita dopo che il presente Regolamento è entrato in vigore. In tal caso, prima che ne sia variata la destinazione, si deve presentare alla Direzione del Dazio la denuncia prescritta dall'art. 6 del presente regolamento.

ART. 5.

La tassa è dovuta dal proprietario, per conto del quale debbono eseguirsi le costruzioni e le opere.
Chiunque intenda intraprendere l'esecuzione di qualsiasi opera edilizia, compresa fra quelle soggette alla tassa di cui all'art. 2, ne deve fare denunzia preventiva all'Ufficio municipale di edilità all'atto della presentazione della domanda di permesso edilizio, su scheda fornita gratuitamente, firmata dal proprietario responsabile del pagamento della tassa ed indicante:
a) nome, cognome, paternità e abitazione del proprietario;
b) la precisa località in cui si debbono svolgere i lavori;
c) la specie delle opere, l'uso cui sono destinate, se trattasi di nuova costruzione, l'uso attuale e quello a cui s'intende di destinare la costruzione, se trattasi di rifacimento, riadattamento, modificazioni od aggiunte; l'elenco dei lavori, se trattasi di riparazioni o di altre opere; la data da cui incomincieranno i lavori e quella approssimativa nella quale saranno ultimati;
d) il computo approssimativo del volume complessivo del nuovo edificio o dei quantitativi delle singole partite di costruzione componenti l'opera progettata e soggetti alla tassa, giusta le tariffe annesse al presente Regolamento.
Si devono pure unire i disegni del progetto e della planimetria della costruzione da effettuarsi, ed all'uopo si farà riferimento ai disegni uniti alla domanda presentata per effetto del Regolamento edilizio.
Detta denunzia dev'essere ripetuta quando trattasi di ripigliare lavori stati interrotti e pei quali siasi liquidata la tassa limitatamente alla sola parte eseguita.
In casi d'urgenza, per imperiose ragioni di sicurezza, il proprietario può — previo semplice preavviso all'Ufficio di edilità — iniziare i lavori prima di avere presentato la prescritta denunzia, la quale deve però essere fatta entro il più breve termine, in modo che siano ancora possibili i necessari accertamenti d'ufficio per liquidare la tassa.
La denuncia si deve presentare anche per le costruzioni provvisorie considerate all'art. 3 del presente Regolamento, e per gli edifizi esenti da tassa, di cui all'art. 4.

ART. 6.

Per gli edifizi che cessino in tutto od in parte dall'essere adibiti agli usi di cui all'articolo 4 e cessino così di avere titolo all'esenzione della tassa, si deve parimenti dal proprietario, entro tre mesi dall'avvenuta cessazione, fare la notificazione all'Ufficio di edilità e pagarne il dazio come se si trattasse di un nuovo edifizio.

ART. 7.

I lavori sottoposti alla tassa a norma dell'art. 2, non possono essere iniziati senza aver ottenuto il nulla osta dell'Ufficio di edilità, che lo rilascia dopo essersi accertato dell'adempimento delle prescrizioni del presente Regolamento.
Per le costruzioni soggette a tassa, il nulla osta viene rilasciato non appena che il proprietario abbia anticipato a titolo di garanzia *il terzo* del presunto dazio dovuto da liquidarsi sulla base della fatta denunzia, previo esame e verifica eseguita nel più breve termine possibile da un tecnico delegato dal Comune. Il versamento del terzo della tassa presunta deve pure essere fatto nel caso della prosecuzione di lavori interrotti, prevista all'art. 8.
Appena terminati i lavori, il proprietario deve farne denuncia al Municipio e pagare le residue parti della tassa; in ogni caso questa deve essere pagata prima dell'occupazione, anche soltanto parziale, dei nuovi locali, esclusi quelli di custodia. Tali atti però non pregiudicano qualsiasi provvedimento che l'Amministrazione municipale debba adottare in applicazione dei regolamenti edilizi e d'igiene alla eseguita costruzione, e non esonerano il proprietario dalle eventuali responsabilità incontrate per l'inosservanza dei Regolamenti stessi.
Quando la tassa complessiva non ecceda le L. 100, il pagamento della tassa liquidata deve essere fatto integralmente in una sol volta, entro giorni 10 dalla notificazione, riservata la liquidazione definitiva a lavoro ultimato.

ART. 8.

Il proprietario ha pure l'obbligo di notificare la interruzione dei lavori non giustificata dalla inclemenza della stagione o da intemperie, ed in ogni caso l'Ufficio di edilità può provvedere

all'accertamento della sospensione dei lavori e procedere alla liquidazione ed alla esazione della tassa dovuta per le opere già eseguite e determinare, in contradditorio del proprietario, quella da pagarsi in seguito, quando i lavori saranno ripresi e continuati. La ripresa dei lavori è considerata, agli effetti del presente Regolamento, come l'inizio di un nuovo lavoro.

ART. 9.

Ad eccezione delle opere di cui all'ultimo comma dell'art. 7 il dazio si accerta e si liquida definitivamente a lavoro ultimato mediante misurazione del fabbricato ovvero delle opere elementari, alla quale si procede dai rappresentanti dell'Ufficio di edilità e della Direzione del Dazio col concorso del contribuente o di un suo incaricato.

L'assenza del proprietario o del suo incaricato non impedisce la misurazione e le relative determinazioni che sono eseguite d'ufficio.

Il proprietario è tenuto a fornire ai funzionari del Municipio tutte le necessarie indicazioni ed a procurare loro i mezzi per procedere alle misurazioni.

ART. 10.

La misura dei fabbricati nuovi, degli ingrandimenti e delle sovrapposizioni ad edifizi preesistenti, si determina per la parte fuori terra riconoscibile nuova, col sistema del *vuoto per pieno*, e la cubatura si ottiene dal prodotto della superficie che sia coperta mediante costruzione intieramente nuova, od ingrandimento, ovvero sovrapposizione di nuova costruzione, misurata sul filo vivo dei muri esterni, per l'altezza misurata dal livello medio del marciapiede stradale, ovvero dal livello dal quale comincia la sovrapposizione fino al filo superiore della gronda del tetto, compreso il canale, o del piano del terrazzo di copertura.

I piani arretrati ed i piani in più verso via o verso corte, sono calcolati collo stesso sistema del *vuoto per pieno*, come se fossero sovrapposizioni. Le *mansardes* vengono calcolate a parte collo stesso sistema, ricavando la cubatura dal prodotto della superficie coperta misurata a metà altezza fra le due gronde, per l'altezza stessa.

Per i sotterranei, la misura per l'altezza si determina dal piano del pavimento del sotterraneo al livello medio del marciapiede stradale.

La tassa si liquida applicando ad ogni metro cubo così ottenuto la tariffa *A*.

Quando però una costruzione tassabile a tariffa *A* venga costrutta fra almeno due muri preesistenti, il computo del volume dev'essere fatto comprendendo nelle misure la metà dei muri predetti, deducendo successivamente dall'ammontare della tassa il dazio relativo alla metà dei muri stessi computato a tariffa *B*.

Negli altri casi di aggiunte al fabbricato non distinguibili e di lavori accessori o speciali per le opere sul suolo pubblico e privato, si applica la tariffa *B*, colle norme stabilite dall'art. 2.

Nella liquidazione della tassa dovuta si deducono i pagamenti fatti in precedenza.

ART. 11.

Le risultanze delle liquidazioni definitive o provvisorie, fatte in conformità dell'art. 10, sono notificate al debitore per mezzo degli agenti municipali, che ne fanno referto, con invito ad eseguire il pagamento del Dazio dovuto alla cassa presso la Direzione del Dazio, entro dieci giorni dalla notificazione.

L'invito al pagamento obbliga senz'altro il debitore, che, in caso di mora, è escusso colle norme contenute nella legge 24 dicembre 1908, n. 797.

Per la tassa, l'erario ha il privilegio, innanzi ad ogni altro creditore, sui materiali da costruzioni soggetti a dazio, giusta l'art. 27 della legge sui dazi di consumo, testo unico 7 maggio 1908, n. 248.

ART. 12.

Contro i risultati della liquidazione della tassa, il contribuente può presentare ricorso alla Giunta municipale entro quindici giorni dalla notificazione. Nella decisione dei ricorsi o dei reclami, la Giunta può sentire il preventivo avviso di una Commissione da essa nominata annualmente, presieduta dal Sindaco o dall'Assessore per il Dazio e composta di quattro membri, oltre il Direttore del Dazio e l'ingegnere capo municipale, che vi partecipano con voto consultivo.

Contro la decisione della Giunta municipale è ammesso il ricorso gerarchico, a norma dell'art. 252 del Regolamento generale sui dazi 17 giugno 1909, n. 455.

Il ricorso non sospende la riscossione del dazio, salvi i rimborsi che fossero dovuti a contestazione definita.

ART. 13.

Con le norme indicate nell'art. 61, comma 2 e 3, del testo unico della legge sui dazi di consumo, 7 meggio 1908 n. 248, i funzionari delegati dal Comune e gli agenti daziari possono accedere nelle località ove vengono eseguiti lavori edilizi e possono in qualunque tempo assumere rilievi e richiedere tipi e tutte le notizie che richiedessero necessarie per la regolare applicazione del dazio.

ART. 14.

Le demolizioni o la diversa destinazione data ad un edificio dopo eseguito il pagamento del dazio, non dànno diritto a restituzione.

ART. 15.

Le contravvenzioni al presente Regolamento, sono accertabili dai funzionari ed agenti daziari e dagli altri agenti municipali, e sono punibili secondo gli articoli 62 e seguenti del titolo VII della legge sui dazi di consumo, testo unico 7 maggio 1908, n. 248.

Disposizione transitoria.

ART. 16.

I fabbricati e le opere in corso di costruzione al giorno in cui entrerà in vigore il presente Regolamento, saranno sottoposti al dazio limitatamente e proporzionatamente alla parte di costruzione e di lavori da eseguirsi dopo la detta data, applicando la tariffa *A* per le sopraelevazioni e la tariffa *B* per le altre parti di costruzione, il tutto come risulterà dal disegno, in base al quale venne rilasciato il permesso edilizio, salvo l'osservanza delle disposizioni di cui all'art. 9 del presente Regolamento.

A tale effetto i proprietari dovranno fare la denuncia prescritta dall'art. 5 e dichiarare lo stato dei lavori effettivamente compiuti, sui quali non sarà dovuto il dazio, e la quantità approssimativa di quelli ancora da eseguire, e non potranno continuare i lavori senza averne ottenute la licenza ed eseguito il versamento stabilito dall'art. 7.

Nel determinare le opere ancora da eseguire e la relativa tassa a cui saranno soggette secondo le precedenti disposizioni, si terrà conto del dazio già pagato pei materiali esistenti nei cantieri o nei magazzini, pronti per essere messi in opera, delle condizioni speciali di ciascun proprietario in relazione alle opere in corso ed in dipendenza dell'applicazione della tassa a compuio metrico dei materiali, ed in merito deciderà, caso per caso, l'Amministrazione municipale.

TARIFFA A.

Applicazione della tassa a volume di edifizi compiuti.

1. **Edifizi** nuovi e riadattamenti di edifizi già esistenti, di cui all'art. 2 del Regolamento, computati secondo l'articolo X del Regolamento stesso, al mc . . . . . L. 0,60

Ai muri di cinta ed alle altre chiusure di proprietà si applica la tariffa B.

2. **Porticati, terrazzi aperti**, chiese, teatri, fabbricati con saloni per edifizi industriali anche a più piani (esclusi i locali di abitazione), case rustiche di cui all'articolo 53 del Regolamento governativo daziario (limitatamente a quelle costrutte nel Comune chiuso) al mc. L. 0,40

3. **Tettoie** chiuse senza sotterranei, ad un solo piano fuori terra, con soprastruttura di qualunque sistema con o senza pavimento, destinate esclusivamente a magazzino, per altezza non maggiore di metri 6, al mc. . . L. 0,25

Per altezze maggiori di metri 6, la maggior cubatura al mc. . . . . L. 0,10

Per le tettoie senza sotterranei, aperte per almeno il lato maggiore, è fatta ogni mc. la deduzione di tre decimi delle tasse anzidette.

4. **Sotterranei**, al mc. . . . . L. 0,20

I sotterranei degli edifizi, di cui al n. 1, sono tassati, siano essi sopraelevati o non dal piano stradale o comunque finiti, quando sono destinati a qualunque altro uso domestico, commerciale, industriale, che non sia quello ordinario di cantine.

I sotterranei delle tettoie di cui ai n. 2 e 3, sono sempre tassati.

La destinazione dei sotterranei agli usi tassabili contro-indicati, che avvenisse posteriormente alla loro costruzione, deve essere denunciata a norma dell'art. 5 del Regolamento per il pagamento della relativa tassa.

TARIFFA B.

1. **Balaustrate** di cemento o di pietra artificiale, al ml. . . . . L. 1,20

2. **Balconi** in cemento.

Vedasi cemento armato, getti di cemento o pietra artificiale.

3. **Cemento armato:**

a) in lavori misurabili a mc., quali: pilastri, piattabande, nervature principali e secondarie di solaio e simili, al mc. . . . L. 4,50

b) in lavori misurabili a mq. e precisamente per solette non eccedenti i cm. 12 di spessore, al mq. . . . . L. 0,60

4. **Coperture per tetti** a tegole curve o piane o con battuto di cemento o di qualunque altro sistema, escluse le coperture in metallo od in legno, e la travatura grossa e minuta, al mq. . . . . L. 0,30

Il trasporto in senso verticale di tetti od impalcature a scopo di sopralzo, conservando la foggia e la consistenza primitive con l'impiego di almeno $^{8}/_{10}$ di materiale di spoglio, è tassato nella misura del 30 % della corrispondente tassa.

La misura delle coperture è uguale alla proiezione orizzontale delle medesime con l'aumento di $^{1}/_{6}$ per la pendenza.

Pei tipi a mansardes *si misura la falda quale è nel suo vero sviluppo.*

Non si fanno deduzioni per le superficie occupate da altici, abbaini, lucernari e manufatti qualsiansi.

5. **Cornici e cornicioni intonacati od a faccia vista, per ogni cm. di aggetto, al ml.** . L. 0,02

(Si comprendono le cornici a sagoma, anche a getto cementizio, gli stipiti sviluppati di porte e finestre, le cornici correnti agli imposti delle volte, le fascie, le membrature per separazione degli scomparti degli intonachi con riquadratura aventi più di 5 cm. di aggetto).

S'intende ogni ml. di sviluppo misurato sulla linea di massima sporgenza.

6. **Getti** di cemento, di gesso o scagliola, o di pietra artificiale, di mosaico in cemento e simili, compresa la malta per la posa in opera e per qualsiasi armatura interna, al mc. . . L. 4 —

7. **Intonachi** con asfalto naturale, al metro quadrato . . . . . L. 0,45
Id. con asfalto artificiale, al mq. » 0,25
Id. di calce, al mq. . . . . » 0,03
Id. di cemento, al mq. . . . . » 0,05

8. **Lapidi** e monumenti funerari, compresi lo zoccolo e la posa in opera, al mc. . L. 50 —

Si tassano solamente quelli collocati fuori della cinta daziaria.

Nella parte interna si applica il dazio alla sola costruzione in muratura, in base agli altri articoli della Tariffa, esclusi i lavori in marmo o in pietre da taglio.

9. **Murature:**

a) a secco per sostegno o rivestimento di scarpe, o per altro uso, al mc. . . L. 0,30
b) di calcestruzzo con malta di calce per fondazioni, al mc. . . . . L. 0,60
c) di calcestruzzo con malta cementizia, al mc. . . . . L. 1,10
d) di calcestruzzo di malta di cemento per lavori di getto (canali, tubi, conci, armille ecc.), al mc. . . . . L. 3 —
e) di fabbrica, al mc. . . . . » 1,10
f) di soli mattoni, al mc.. . . . » 1,40
g) con malta cementizia, al mc. » 2 —
h) murature di mattoni a paramento, al mq. . . . . L. 0,50

Nella misura si calcola soltanto una rientranza media di cm. 20 e si deducono solamente i vani superiori al mq.

10. **Pavimenti** nell'interno degli edifizi e per cortili, terrazzi e strade, anche pubbliche, compreso il letto di posa:

a) ciottolato, al mq. . . . . L. 0,06
b) id. coperto con malta di calce, oppure con ciottoli di due colori, coperti di sabbia, al mq. . . . . L. 0,25
c) macadam e simili, al mq. . . . » 0,05
d) di asfalto *assimilabile allo stradale*, al mq. . . . . L. 0,80
Id. *per altro uso*: se naturale, al metro quadrato . . . . . L. 0,40
Id. id. se artificiale o di materiali affini, al mq. . . . . L. 0,30
e) in battuto, quadretti di cemento, ammattonato, o alla veneziana, al mq. L. 0,30
f) di *lapis ligneus*, al mq. . . . » 0,40

11. **Tubi** di terracotta, grès o cemento:

a) fino a cm. 20 di diametro interno, al ml. . . . . L. 0,30
b) di diametro interno da cm. 21 a cm. 40, al ml. . . . . L. 0,80
c) di diametro interno oltre i cm. 40, al ml. . . . . L. 1,70

Si comprende la malta per fissarli.

12. **Volte** di mattoni vuoti speciali, **formanti soffitto in piano** (volterrane), per ogni cm. di spessore **misurato alla chiave**, al mq. L. 0,03

13. **Volte** di mattoni pieni o vuoti di qualunque genere, compresi i rampanti di scale, di spessore fino a 12 cent., per ogni cm. di spessore, al mq. . . . . L. 0,02

Le volte di spessore superiore ai 12 *cent. sono tassate a mc. alla voce* f) *dell'art.* 9.

Le finte teste di padiglione sono *tassate L.* 0,10 *al mq.*

STATO CIVILE

Norme per le dichiarazioni di **Nascita.**

Le dichiarazioni di nascita devono essere fatte all'Ufficio di Stato Civile - Municipio - (Via Garibaldi, 14, p. 2°) dal padre del neonato o da chi per esso, non più tardi dei cinque giorni successivi al parto (art. 373 del codice civile).

Il Comune di Torino, di regola, per motivi igienici, dispensa dalla presentazione del neonato (art. 371 del codice civile) accertandosi della verità della nascita e del sesso del neonato, mediante la dichiarazione firmata dalla levatrice o dal medico, che assistette al parto e redatta su moduli a stampa distribuiti dall'Ufficio.

Nei casi di nascite illegittime, quando la madre intende riconoscere il bambino, l'Ufficiale dello Stato Civile si reca al domicilio della puerpera a ricevere la dichiarazione di nascita, entro **i cinque giorni successivi al parto.**

Detto provvedimento viene adottato esclusivamente per le madri che, entro il termine di legge, non possono recarsi all'Ufficio comunale, nè sostenere le spese di procura.

Per la redazione dell'atto di nascita, oltre al dichiarante sovra menzionato, dovranno assistere due testimoni maggiori degli anni 21 e che siano residenti in Torino.

L'Ufficio di Stato Civile per le dichiarazioni di nascita è aperto nei giorni feriali dalle ore 9 alle 17 e nei festivi dalle ore 9 alle 13.

Norme per gli atti di **Matrimonio.**

Pubblicazioni. — La celebrazione del matrimonio dev'essere preceduta dalle due pubblicazioni prescritte dalla legge, a meno che se ne ottenga regolare dispensa da chiedersi al Procuratore del Re, se trattasi di una, ed al Procuratore generale del Re presso la Corte d'Appello se trattasi di entrambe.

La richiesta delle pubblicazioni deve essere fatta personalmente dagli sposi o da persona che li rappresenti, munita di regolare procura, all'Ufficio dello Stato Civile (Palazzo Municipale, accesso dallo scalone) aperto a tal uopo dalle ore 9 alle 12 e dalle 14 alle 17 nei giorni feriali.

Le dichiarazioni, corredate dalla produzione degli atti di nascita degli sposi e degli altri documenti, a seconda dei casi, devono essere confermate con giuramento all'Ufficiale dello Stato Civile da due testimoni che abbiano compiuta l'età di 21 anni e siano residenti in Torino.

Le pubblicazioni si considerano come non avvenute se il matrimonio non è celebrato nel termine di 180 giorni dall'ultima pubblicazione.

Celebrazione. — Trascorsi i tre giorni e non oltre i 180 successivi alla seconda pubblicazione od all'unica, quando siavi dispensa da una di esse, e non siavi stata opposizione, gli sposi, o chi per essi, devono recarsi all'Ufficio di Stato Civile per dare l'indicazione del giorno ed ora fissati dagli sposi per la celebrazione del matrimonio.

Nell'indicato giorno gli sposi si presenteranno in Municipio, unitamente a due testimoni, per la celebrazione.

I testimoni possono anche essere persone diverse da quelle che intervennero in tale qualità per la richiesta delle pubblicazioni, purchè abbiano pur essi compiuto gli anni 21 e siano residenti in Torino.

Norme per le dichiarazioni di **Morte.**

Per i decessi che avvengono a domicilio entro l'antico distretto urbano, il capo di famiglia, o chi per esso, dovrà portarsi il più sollecitamente possibile all'Ufficio dello Stato Civile (Palazzo Municipale - Via Garibaldi, 14, p. 2°) per fare la dichiarazione di morte e dare le maggiori indicazioni possibili sull'ora in cui questa è avvenuta, sull'età, condizione e stato civile della persona defunta.

Al dichiarante verrà rimessa una scheda sulla quale il medico curante, in relazione a quanto è prescritto dal R. Decreto 18 novembre 1880, deve fare la sua dichiarazione sulla causa della morte. L'ufficio di Stato Civile fa accertare la realtà della morte per mezzo dei

medici necroscopi, e questi devono rilasciare alla famiglia un modulo da loro sottoscritto, indicante la malattia che fu causa determinante della morte. Questo modulo e quello del medico curante saranno tosto presentati all'ufficio Stato Civile, ove alla presenza di due dichiaranti e di due testimoni verrà redatto il relativo atto di morte e provveduto alle pratiche per trasporto, sepolture, ecc.

Per i decessi che avvengono a domicilio fuori dell'antico distretto urbano, si segue il procedimento di cui sopra, salvo per la parte della denuncia che viene fatta alla sezione di polizia municipale del luogo ove è avvenuto il decesso. Per i decessi che avvengono negli ospedali ed istituti le pratiche della denuncia e dell'atto vengono fatte dalla Direzione dello stabilimento; le pratiche inerenti al trasporto funebre possono essere fatte tanto dalla Direzione suddetta, quanto dai parenti del defunto.

L'Ufficio è aperto tutti i giorni feriali e festivi dalle ore 9 alle 12 e dalle 14 alle 17.

Tariffa degli atti di Stato Civile.

	Importo
Copia o certificato di nascita o di morte	L. 1.20
Copia d'atto di matrimonio	1.70
Certificato di matrimonio	» 1.20
Copie di Atti di nascita, morte o matrimonio avvenute in altri comuni e trascritti nell'ufficio di Torino	» 1.70
Certificato di eseguita doppia pubblicazione di matrimonio	» 2,60
Certificato di eseguita unica pubblicazione di matrimonio	» 1.90
Copie di atti di cittadinanza	» 2.70
Certificati di atti di cittadinanza	» 1.20
Certificati di nascita, morte o matrimonio per il casellario giudiziale, liquidazione di pensione e pagamento pensione liquidata inferiore a L. 500 e ad uso degli uffici delle tasse	» 0,50

NB. L'Ufficio per il rilascio di estratti di Atti di nascita, morte, matrimonio e cittadinanza è situato in **Via Garibaldi, n. 16, p. 1°.**

Orario: *Giorni feriali:* dalle ore 10 alle 16; *Giorni festivi:* dalle ore 9 alle 12.

SERVIZIO MORTUARIO

Prezzo dei feretri comuni e delle vetture mortuarie e tariffa dei necrofori.

Feretri comuni.

Per espulsi vivi o morti	L. 3 —	Per infanti da 4 mesi a 9 anni	L. 7,50
Per infanti da 1 giorno a 4 mesi	» 5 —	Superiormente a 9 anni	» 10 —

Piastrina metallica da apporsi ai feretri . . . . . L. 1 —

NB. La tariffa si applica anche nel caso in cui le famiglie si provvedano a loro spese di feretro particolare.

Vetture mortuarie (1).

Servizio funebre da un punto all'altro del territorio, con o senza passaggio e sosta alla parrocchia per il servizio religioso, carro di: 1ª cl. L. 250; 2ª cl. L. 100; 3ª cl. L. 70; 4ª cl. L. 40; 5ª cl. L. 20; 6ª cl. L. 14. — 1ª cl. infanti L. 40; 2ª cl. infanti L. 14. — Porta corone L. 20.

Servizio funebre da ospedale, od istituto direttamente al Cimitero senza alcun servizio religioso, carro di: 6ª cl. adulti L. 7.

(1) Questa tariffa si applica pure al servizio funebre da un punto del territorio urbano o suburbano, di pianura o promiscuo) ad un punto del territorio di collina, o viceversa, con o senza passaggio e sosta alla parrocchia per le funzioni religiose.

Servizio dei necrofori.

	FERETRO Comune	Particolare
1. Presa della salma dalla casa, collocamento sul carro funebre, accompagnamento e prosecuzione oltre la Parrocchia, al *Cimitero*, o *ad uno degli scali di ferrovia* oppure *ad una barriera* . . . . . L.	14 —	18 —
2. Detto con assistenza alla Messa . . . . . »	15 —	19 —
3. Presa della salma dalla casa, collocamento nel carro funebre ed accompagnamento diretto al Cimitero . . . . . »	13 —	17 —
4. Presa della salma esumata da un Cimitero comunale locale ed accompagnamento ad altro cimitero comunale locale o ad uno scalo di *ferrovia*, o ad una *barriera* . . . . . »	—	25 —
5. Per le salme minori di 7 anni la tariffa si riduce alla metà.		
6. Trasporto urne cinerarie dal *Cimitero generale* ad uno *scalo* o *barriera* »	15 —	

NB. Quando il trasporto alla Parrocchia è fatto colle fasce o con uno dei cofani tollerati, si applicano prezzi come se fosse portata con carro funebre.

Servizio degli interratori nei Cimiteri suburbani.

1. Trasporto di salma in o da sepoltura particolare . . . . . L. 2 50
2. Esumazione di cadavere 7 50

Le esumazioni straordinarie, salvo il caso di ordini emanati dall'Autorità giudiziaria, sono vietate dal 1° maggio al 30 settembre e dal 20 ottobre al 10 novembre.

Servizio mortuario per le persone povere.

Il Municipio provvede gratuitamente il feretro, la relativa piastrina, il carro mortuario di 7ª classe alle persone povere. La povertà dev'essere unicamente comprovata da certificato dell'Autorità di pubblica sicurezza o colla presentazione del libretto d'inscrizione nell'elenco dei poveri per l'assistenza sanitaria gratuita.

Iniezioni ed impacchi per le salme da trasportarsi fuori del Comune.

(Art. 34 del Regolamento di polizia mortuaria).

1. Iniezione ed impacco (dal mese di maggio a tutto settembre) . . . . . L. 25 —
2. Semplice impacco entro lenzuolo imbevuto di soluzione di sublimato corrosivo . . . » 10 —

CIMITERI

Prezzi delle sepolture particolari di famiglia e individuali nel Cimitero generale ed in quelli suburbani, e tasse per interramenti, tumulazioni, esumazioni, cremazioni, depositi provvisori ed apposizione di lapidi.

CIMITERO GENERALE

Orario invernale. — Dal 1° ottobre a tutto marzo dalle ore 9 alle ore 16 precise.

Orario estivo. — Dal 1° aprile a tutto settembre dalle ore 8 alle 12 e dalle 14 alle 18 precise.

Note: *a*) Il Cimitero rimane **chiuso** nei giorni di nebbia fitta ; *b*) Dal 1° **ottobre** al 10 novembre il Cimitero rimane aperto ininterrottamente dalle ore 8 alle 17 ; *c*) L'accesso ai **sotterranei dei portici** (eccezione fatta dal 20 ottobre al 10 novembre) è **limitato ai giorni di Giovedì** e **Domenica** nelle ore sovraindicate, previo permesso scritto del Direttore.

SEPOLTURE DI FAMIGLIA

III^a Ampliazione.

Sepolture a sterro della capacità di 3 a 16 fosse al prezzo da L. 2000 a L. 8500.

Arcate nella 3ª ampliazione di 18 loculi caduna a L. 14.000, se date in unica concessione, ed a L. 15.000 (cioè L. 6000 il centro e L. 4500 caduno dei fianchi) se concesse separatamente.

Cripte nella 5ª ampliazione di 10 loculi caduna a L. 6000.

SEPOLTURE INDIVIDUALI.

Tumuli.

Centenari per adulti. — Sotto le arcate . . . . . L. 1200
Centenari. — Nella 1ª ampliazione . . . . . » 1000
Cinquantenari. — Nella 1ª ampliazione . . . . . » 500
Cinquantenari per adulti. — Nei Pregadio del Cimitero Primitivo . . . . . » 500

In queste somme sono comprese la provvista e posa del lastrone, la murazione del feretro, la lapidina sul tumulo con incisione del nome della persona defunta, nonchè la provvista e collocamento sotto il porticato della lapide di marmo bianco con iscrizione commemorativa della persona defunta.

Cellette-ossario cinquantenarie. — Negli appositi scomparti . . . . . » 60

Dette cellette sono destinate a ricevere i resti di salme provenienti da sepolture comuni o temporanee a pagamento ; nel prezzo è compresa la cassetta metallica provveduta dal Municipio, e la lapide designante la persona defunta.

Fosse

Trentennarie. — Nella 5ª ampliazione . . . . . L. 300
Quindicennali. — Nella 5ª ampliazione . . . . . » 180

NB. Nelle fosse temporanee non è permesso l'uso di feretri di legno forte o di metallo.

CIMITERO ACATTOLICO

SEPOLTURE DI FAMIGLIA.

Sepolture capaci di 5 fosse per adulti ed 1 per infante . . . . . L. —

SEPOLTURE INDIVIDUALI.

Fosse centenarie . . . . . L. 510
Fosse trentennarie . . . . . » 210

NB. Nelle fosse trentennarie non è permesso l'uso di feretri di legno forte o di metallo.

CIMITERO ISRAELITICO

Loculi perpetui individuali . . . . . L. 1000

CIMITERI GENERALE, ACATTOLICO ED ISRAELITICO

Depositi provvisorii.

Nel Cimitero generale, in loculi a ciò destinati possono essere tenuti in deposito provvisorio e per un tempo non eccedente i sei mesi, cadaveri chiusi in cassa di legno forte e quindi in altra metallica saldata a fuoco, in attesa delle decisioni delle famiglie per la definitiva tumulazione.

Questo deposito è concesso previo il pagamento delle seguenti somme:

Scomparti per cattolici . . . . . L. 500
Scomparto israelitico . . . . . » 1000
Scomparti per acattolici . . . . . » 510

L'importo come sopra pagato a titolo di deposito viene restituito appena siasi proceduto alla esumazione della salma; — in difetto, trascorso i sei mesi, è in facoltà del Municipio di far trasportare la salma in loculo di prezzo possibilmente corrispondente all'ammontare del deposito fatto, escluso qualsiasi rimborso di somme pagate.

All'ammontare sovra specificato sono da aggiungersi le spese per tassa di occupazione, trasporto salma al e dal deposito, di murazione e smurazione del loculo ed apposizione di lapidina . . . . . L. 60
Eventuale prorogata occupazione del loculo e per ogni semestre successivo . . . . » 50

Tasse di seppellimento in sepolture di famiglia.

Tassa generale d'interramento in sepoltura particolare . . . . . L. 20
Essa si applica a tutti i seppellimenti nei Cimiteri generale, Acattolico ed Israelitico. Si riduce alla metà per gli infanti minori di anni 7, eccezione fatta per le sepolture sotto il portico e nelle cripte.

Maggior tassa d'interramento nelle camere sotterranee od edicole particolari ogni volta che vengono murati dei cadaveri in più del numero di cui era capace la superficie della sepoltura all'epoca della concessione (D. Consiglio Comunale 13 maggio 1862) . . . . . L. 50

Tasse speciali per le sepolture di famiglia sotto i portici e nelle cripte:
Vincolo di perpetuità della tumulazione . . . . . L. 3
Provvista e collocamento del lastrone . . . . . » 35
Murazione del feretro e provvista di lapidina con iscrizione del nome del defunto » 25
Smurazione del tumulo . . . . . » 5

NB. Nei sotterranei dei portici le murazioni si fanno a cura del Municipio ed a spese dei concessionari.

Tasse pei servizi degli interratori.

Trasporto di salma o di resti di salma, oppure di urna cineraria in sepoltura particolare per ogni feretro od urna . . . . . L. 5
Esumazione di salma interrata entro 10 anni dall'inumazione . . . . . » 15
Id. id. id. dopo 10 anni dall'inumazione . . . . . » 10
Id. id. murata entro 10 anni dalla tumulazione . . . . . » 10
Id. id. id. dopo 10 anni dalla tumulazione . . . . . » 15
Servizio alle autopsie, imbalsamazioni ed altre operazioni anatomiche . . . . » 5

Per gli infanti la tassa è ridotta alla metà. — Le esumazioni straordinarie, salvo il caso di ordini emanati dalla Autorità giudiziaria sono vietate dal 1° maggio al 30 settembre e dal 20 ottobre al 10 novembre.

Tasse per posa di lapidi.

Sul muro di cinta del Cimitero generale (Primitivo):
Lapidi rettangolari di centim. 60 per 90 di lato per adulti . . . . . L. 60
Id. id. id. 50 per 75 di lato per infanti . . . . . » 30
Hanno diritto all'apposizione di queste lapidi (la cui murazione sarà fatta a cura ed a spese del Municipio) i soli concessionari di fosse individuali trentennarie nei quadrati immediatamente prossimi al muro.

Sul muro esterno della camera sovrastante alla cripta nel Cimitero Israelitico:
Lapidi rettangolari fornite dai concessionari, se per adulti . . . . . L. 60
Id. id. id. se per infanti . . . . . » 30
Per queste lapidi sono stabilite le dimensioni di m. 0,40 per 0,36 e di m. 0,51 per 0,36, a seconda della loro posizione.
Hanno diritto all'apposizione di queste lapidi (la cui murazione è fatta a cura ed a spese del Municipio) i soli concessionari dei corrispondenti tumuli perpetui individuali della cripta.
Nel prezzo delle fosse individuali trentennarie e quindicennali è compresa la tassa di collocamento di lapide delle dimensioni: alt. m. 1, largh. m. 0,70, spessore m. 0,04 a 0,30.

NB. Sulle sepolture a sterro in tutti i Cimiteri è fatto obbligo di ricordare almeno con una lapide la persona inumata (art. 45 del Regolamento).

Tariffa approvata dal Municipio per gli emolumenti da corrispondersi direttamente al Cappellano del Camposanto generale per le funzioni richieste a suffragio dei defunti.

Per la messa cantata presente o no il cadavere e successive esequie (compresi due cantori) L. 10 —
Per la messa letta, con o senza la presenza del cadavere: prima delle ore 9 . » 3 —; dalle ore 9 alle 10 . » 4 —; » » 10 » 12 . » 5 —
Per le esequie al cadavere fatte nella Cappella (esclusa ogni offerta in cera) . . . . . » 3 —
Per l'accompagnamento del cadavere dalla Cappella fino al luogo della sepoltura . . . » 10 —
Per l'accompagnamento di salma o resti di salma da una sepoltura ad un'altra od all'ingresso del Cimitero . . . . . » 6 —
Per ogni messa ordinaria . . . . . » 1,50

CIMITERI SUBURBANI

CIMITERI	SEPOLTURE — FAMIGLIARI — N° dei posti per adulti	FAMIGLIARI — N° dei posti per infanti	FAMIGLIARI — Prezzi	INDIVIDUALI — Fosse (1) trentennarie	INDIVIDUALI — Fosse (1) centenarie	INDIVIDUALI — Tumuli centenari (2)
Abbadia di Stura	—	—	—	150	—	—
Cavoretto	3 a 4	—	700-1000	150	—	—
Lingotto	—	—	—	150	—	500
Lucento	—	—	—	150	—	500
Madonna di Campagna	—	—	—	150	—	—
Mirafiori	—	—	—	150	—	—
Pozzo Strada	3 a 4	—	1500-2000	150	—	—
San Vito (in corso d'ingrandimento)	—	—	—	150	—	—
Sassi — Lettera A	8	—	2000	150	280	500
Id. — » E	6	—	900	150	280	500

Coll'obbligo ai concessionari delle sepolture particolari di ornarle con lapidi o decorazioni, entro due anni dalla data della prima inumazione e facoltativamente anche con monumenti.

Deposito provvisorio.

I Cimiteri di Cavoretto, Lingotto, Lucento, Pozzo Strada e Sassi sono provvisti di loculi pel deposito provvisorio di salme. — Le norme che ne regolano l'occupazione ed i prezzi sono identici a quelli stabiliti per il Deposito provvisorio nel Cimitero generale (V. pag. 289).

Tasse per seppellimento.

Tasse di inumazione nelle sepolture particolari:
Adulti . . . . . L. 10 —
Minori d'anni 7 . . . . . » 5 —
Maggior tassa di tumulazione nelle camere sotterranee in più del numero dei posti di cui è capace la superficie della sepoltura . . . . . » 25 —

Tasse per collocamento di lapidi.

Tassa per collocamento di lapidi contro il muro a memoria di persone sepolte in posti individuali trentennari senza distinzione d'età . . . . . L. 30 —

TEMPIO CREMATORIO

(Deliberazione del Consiglio Comunale 23 aprile 1888).

Tassa municipale per la cremazione . . . . . L. 15
Trasporto salma all'Ara crematoria, o di urna cineraria nell'interno del Cimitero . . . » 5
Accompagnamento delle ceneri ad uno scalo ferroviario od alla cinta daziaria . . . . » 15

Diritti devoluti alla Società della cremazione.
Diritto per l'incenerimento . . . . . L. 100
Urna cineraria . . . . . » 5
Provvista lapide ed iscrizione del nome, qualità e data della morte dell'estinto . . . . » 5
Diritto per l'occupazione di celletta di 1ª classe L. 100; di 2ª L. 60; di 3ª L. 30; di 4ª L. 10.
Diritto per occupazione di una nicchia . . . . . » 1000
Diritto per occupazione trentennaria di area nelle aiuole interne al metro quadrato . . » 100
Diritto per occupazione perpetua di area nelle aiuole interne al metro quadrato . . . » 500
NB. Il pagamento della tassa e dei diritti suddetti devono essere fatti al Municipio.

CAMERE DI ESPOSIZIONE DEI CADAVERI SCONOSCIUTI.
Via Circonvallazione, 68 (Cimitero) — Via Michelangelo, 26.

(1) Nel prezzo è anche compresa la tassa per collocamento lapide delle seguenti dimensioni: per le fosse centenarie altezza metri 1,50, larghezza 0,80, spessore metri 0,05 a 0,30, per quelle trentennarie altezza metri 1, larghezza 0,70, spessore metri 0,04 a 0,30. — (2) Compresa la provvista e posa di lapidina sul tumulo e di lapide sul muro esterno con inscrizione limitata a 90 lettere.

Tariffa per l'ornamentazione ed il mantenimento delle fosse e sepolture.

☛ **Le ordinazioni di cui nella presente tariffa si ricevono unicamente nel chiosco Impresa Ornamentazione**
esistente sul piazzale esterno dell'ingresso principale al Cimitero Generale.

L'ornamentazione ed il mantenimento delle fosse e sepolture vengono fatte nei modi ed ai prezzi seguenti da pagarsi anticipatamente all'Impresa:

1. Estirpamento dell'erba e semplice insabbiamento di tumulo, per caduna fossa di adulto . . . . L. 1,50
2. Id. come sopra per caduna fossa di infante . . . . . » 1 —
3. Provvista e piantamento con formazione di « bordura » di bosso (martello) lungo il perimetro della fossa, dello sviluppo di metri 4 circa, per caduna fossa di adulto . . . » 3,50
4. Id. come sopra, dello sviluppo di metri 3,40 circa, per caduna fossa di infante . . . . . » 3 —
5. Id. come sopra, attorno a fosse isolate eccedenti i metri 4 circa o 3,40 circa di cui ai numeri precedenti 3 e 4, od attorno alle sepolture, cadun metro lineare . . . » 1 —
6. Provvista e piantamento di piccole thuje od altri arbusti della stessa famiglia, per cadun arbusto . . » 1,25
7. Provvista e piantamento di caduna pianticella di rosa del Bengala . . » 1 —
8. Id. id. di rosa thea . . . . . » 2 —
9. Id. id. di rosa ibrida . . . . » 1,50
10. Id. id. di edera . . . . . » 0,75
11. Provvista e piantamento di crisantemi delle migliori qualità conosciute, caduna pianta, prezzo minimo . . . . . » 0,50
    NB. Per crisantemi di pregio eccezionale, prezzi a convenirsi.
12. Manutenzione annua di fossa munita di « bordura » di bosso, di due thuje od arbusti consimili e di tumulo a perfetto insabbiamento » 5 —
13. Manutenzione annua di aiuola di sepoltura privata nel Cimitero Generale:
    a) da 2 a 6 fosse . . . . L. 10 —
    b) da 7 a 12 » . . . . » 15 —
    c) da 13 a 18 » . . . . » 20 —
14. Solo piantamento di arbusti o pianticelle di fiori provvisti sul luogo dai privati, caduna pianta . . » 0,50
15. Guernizione per la durata di tre mesi con vasi di fioritura, comprese le cure necessarie per mantenerli in buono stato, per ciascun vaso » 2 —
16. Guernizione per la durata di un mese con vasi di fioritura, id. come sopra, per ciascun vaso . . . » 1 —
17. Guernizione annua con vasi di arbusti sempreverdi o simili, id. come sopra, per ciascun vaso . . . » 5 —
18. Guernizione per la durata di un mese, id. come sopra, per ciascun vaso . . . . . » 0,60
19. Retribuzione all'operaio con scala per appendere corone od altro . » 0,50
20. Trasporto di corone dall'ingresso del Cimitero alla sepoltura, compresa la loro collocazione a posto, per ogni corona . . . . . » 0,50

NB. — *a*) L'ornamentazione delle aiuole e la guernizione con vasi di fiori o di sempreverdi, è, in massima, lasciata alla scelta ed al criterio dell'impresario.

b) La guernizione coi vasi di fioritura è condizionata alla possibilità di effettuarla: mancando detti vasi, essi saranno rimpiazzati da vasi di arbusti sempreverdi e simili.

c) Al termine dell'impegno assunto, i vasi sono ritirati dall'impresario ed asportati dal Cimitero.

d) Per altri lavori o provviste di fiori, pianticelle, ecc., ad ornamentazione di sepolture o fosse, non contemplati negli articoli della tariffa precedente, verranno di volta in volta stipulati i relativi prezzi d'accordo tra l'impresario ed il richiedente e i prezzi stessi dovranno risultare sulle polizze del bollario.

e) In tutti i prezzi stabiliti in tariffa s'intende che è compresa ogni provvista, mano d'opera e spesa occorrente a dare ciascun lavoro, o provvista in opera ed in istato accettabile, escludendo così ogni possibilità nell'Impresario di pretendere aumento od indennità per mancanza di specificazione nella tariffa sopra descritta.

f) Nel corrispettivo per la manutenzione annua delle fosse e delle aiuole, di cui ai numeri 12 e 13 della presente tariffa, non è compreso il primo estirpamento dell'erba ed il primo insabbiamento di tumulo, di cui ai numeri 1 e 2 di questa tariffa.

SERVIZI E TARIFFE VARIE

Comando Legione Carabinieri — Via S.ª Croce, N. 4 — ☎ 6-95

Stazioni dei Reali Carabinieri.

Principale di Torino	Via S. Croce, 4	Stazione dipendente dalla Compagnia interna di Torino.
Monviso	Via Duchessa Jolanda, 9	Stazioni dipend. dalla Tenenza Po.
Barriera S. Paolo	» Monginevro, 55	
Borgo S. Secondo	» Amerigo Vespucci, 57	
Borgo S. Salvario	» Nizza, 129	
Po Sezione	» dei Mille, 48	
Barriera Casale	Corso Casale, 48	
Barriera Piacenza	Via Moncalieri, 202	
Lingotto	» Grugliasco, 4	
Superga	Superga (nella basilica)	
Scalo Porta Nuova	Via Gioberti, 42	Stazioni dipend. dalla Tenenza Dora.
Borgo Dora	Via Ponte Mosca, 14	
Dora Sezione	Corso S. Maurizio, 47	
Lucento	Strada Pianezza, 43	
Borgo S. Donato	Via Livorno, 5	
Moncenisio Sezione	» Santa Chiara, 52	
Borgo Regio Parco	Casa demaniale, 143	
Borgata Campidoglio	Via S. Rocchetto, 17	
Madonna di Campagna ...	Stradale di Lanzo, 273	
Borgo Vanchiglia	Corso Tortona, 14	
Tribunali	» Garibaldi, 42	
Palazzo Reale	Via della Zecca, 7 (int. del Palazzo Reale)	

Comando del Corpo Guardie Municipali — Corso Regina Margherita, N. 126

Sezioni

	Comando.	Corso Regina Margherita, 126, con serv. di guardia medica nott.
I	*Municipio*	Via Corte d'Appello, 1, con servizio medico di beneficenza.
II	*Consolata.*	Via Perrone, 3, con servizio medico di beneficenza.
III	*Vanchiglia*	Via Vanchiglia, 3, con servizio medico di beneficenza.
IV	*Borgo Nuovo*	Via Andrea Doria, 21, con servizio medico di beneficenza.
V	*Valentino*	Corso Valentino, 5, con servizio medico di beneficenza.
VI	*Piazza d'Armi* . . .	Via Sagliano, 1, con servizio medico di beneficenza.
VII	*S. Donato*	Casa del Dazio, ex Barr. di Francia, con serv. med. di benef.
VIII ...	*Aurora.*	Corso Vercelli, 4, piano 1°, con servizio medico di beneficenza
IX	*Borgo S. Paolo* . . .	**Via Villafranca, 81, con servizio medico di beneficenza.**
X	*Oltre Po*	Via Mancini, 12, con servizio medico di beneficenza.
XII	*Parco Valentino* + .	Angolo corsi Massimo d'Azeglio e Raffaello.
XIII....	**Madonna del Pilone* .	Strada di Casale, n. 192, con servizio medico di beneficenza.
XIV ..	*Nizza*	Via Nizza, 157 (ex casa del Dazio), con serv. medico di benef.
XV	**Mirafiori* + ...	Stradale Stupinigi, n. 948, con servizio medico di beneficenza.
XVI ...	**Pozzo di Strada* + . .	Stradale di Francia, n. 177, con servizio medico di beneficenza.
XVII...	**Lucento* + ...	Strada di Pianezza, n. 2.
XVIII.	**Mad. di Campagna* .	Stradale di Lanzo, n. 249, con servizio medico di beneficenza.
XIX....	**Bertoulla*	Strada Abbadia Stura, fraz. Barca, n. 344, con serv. med. di benef.
XX	*Camposanto* + ...	Cimitero generale.
XXI....	*Cavoretto* + ...	Via da Cavoretto a Moncalieri, n. 2, con serv. medico di benef.
XXII ..	*Ponte Stura* + ...	Stradale di Vercelli, n. 210.
XXIII.	**Pilonetto*	Stradale di Moncalieri, n. 258, con servizio medico di beneficenza.
XXIV.	**Crocetta* + ...	Corso Castelfidardo, n. 27, con servizio medico di beneficenza.

Punti fissi delle Guardie Municipali.

Sez.
1. **Municipio, via Garibaldi angolo via Genova.**
   Via Garibaldi, ang. via XX Settembre.
   Piazza Castello, allo sbocco di via Po.
   Piazza Castello, allo sbocco di via Roma.
2. **Consolata, v. Garibaldi, ang. v. Consolata.**
   Via Cernaia e piazza S. Martino.
3. **Vanchiglia, v. Po, angolo v. Rossini.**
4. **Borgo Nuovo, Via Roma, tra le p. S. Carlo e Carlo Felice.**

Sez.
5. **Valentino,** c. Valentino, ang. v. Mad. Crist.
   Corso Vitt. Eman. II, ang. via Nizza.
6. **Piazza d'Armi,** p. Solferino, ang. v. Cernaia.
   Corso Duca di Genova, ang. v. S. Secondo.
   Corso Vitt. Eman. II, ang. v. Sacchi.
7. **S. Donato,** via S. Donato.
8. **Aurora,** corso Ponte Mosca, in prossimità della stazione Torino-Lanzo.
   Corso Ponte Mosca, angolo corso Emilia.
10. **Oltre Po,** piazza Gran Madre di Dio.

*) Le Sezioni controsegnate da asterisco sono provviste di attrezzi per estinzione incendi e le Guardie stesse funzionano da pompieri; quelle controsegnate dalla croce di sanità (+) sono fornite di cassetta sanitaria pei soccorsi d'urgenza. Tutte le Sezioni di Guardie Municipali sono in comunicazione telefonica con l'Ufficio Centrale dei telefoni municipali presso la sede del Comando.

Pompieri Municipali.

Comando e Caserma Centrale — Corso Regina Margherita, N. 126.
1ª Caserma succursale. — Piazzale antica Barriera di Nizza.
(*Sospesa l'istituzione in conseguenza della guerra*).

NB. Per segnalare incendio od altro sinistro per telefono domandare: **Pompieri-Incendi** (non occorre il numero). — Si fa viva raccomandazione di **indicare la via ed il numero o la denominazione dell'edificio** in cui si è verificato l'incendio od il sinistro, e di **attendere al telefono** le eventuali domande dei Pompieri sulla natura e gravità del sinistro, allo scopo di poter inviare soccorsi commisurati al bisogno. — È proibito di valersi di detta dicitura *Pompieri-Incendi* per le ordinarie comunicazioni, per le quali occorre invece richiedere i numeri: **8-98** (Guardie); **10-56** (Caserma centrale e Officina); **8** (Comandante).

Servizio agli Scali Ferroviari di Porta Nuova e di Porta Susa.

1° *Servizio di Stazione:*
Per ogni collo di peso fino a 20 Kg. . . . . L. 0 1
Per ogni collo di peso superiore a 20 Kg. . . . . » 0 2
I bastoni e gli ombrelli consegnati insieme al bagaglio vengono trasportati gratuitamente.
2° *Servizio di presa e consegna a domicilio:*
Per ogni Kg. di bagaglio L. 0,015, con arrotondamento a 5 centesimi delle frazioni minori di centesimi 5.
Tassa minima per spedizione fino a 50 Kg. . . . . L. 0 75
Nella tariffa per il servizio a domicilio è compresa anche la tariffa per il servizio di stazione quando le due prestazioni hanno luogo senza soluzione di continuità.

Tariffa delle Guide pubbliche.

Per servizio di un'ora o frazione d'ora . . . . . L. 1 —
Per ogni ora in più o frazione d'ora . . . . . » 0 75
Per ogni giornata (dalle 9 alle 17) di 8 ore . . . . . » 6 —

Tariffa dei Facchini.

Per servizio di scorta da uno ad altro punto della città, senza interruzione . . . . . L. 0,30
Per ogni mezz'ora di detto servizio . . . . . » 0,30
» » in più o frazione di mezz'ora . . . . . » 0,30
Pel recapito di una lettera o altro oggetto di peso inferiore a mezzo chilogramma . . . . . » 0,30
Pel trasporto con carico inferiore a 15 chilogrammi . . . . . » 0,50
Pel trasporto da 15 a 50 chilogrammi . . . . . » 0,50
Pel trasporto oltre i 50 fino a 100 chilogrammi . . . . . » 0,75
» » 100 » 200 » . . . . . » 1,50
» » 200 » 300 » . . . . . » 2,25
(compreso il nolo del carro, il carico, lo scarico e consegna nel domicilio).
Per ogni giornata di lavoro di 10 ore . . . . . » 5 —
Per ogni ora di lavoro o in aspettativa . . . . . » 0,75

Tariffa speciale pei servizi eseguiti nei limiti della zona esterna della Stazione di Porta Nuova, lato arrivi.

1. Trasporto con carico inferiore ai 15 chilogrammi . . . . . L. 0,25
2. » » da 15 a 50 chilogrammi . . . . . » 0,40
3. » oltre i 50 e fino ai 100 chilogrammi, con carro . . . . . » 1 —
» » » senza carro . . . . . » 0,75
4. » con carico oltre 100 e fino a 200 chilogrammi . . . . . » 1,25

Tariffa Spazzacamini.

Per ogni camino all'ultimo piano . . . . . Cent. 40
In più, per ogni piano sottostante . . . . . » 10
Per quanto si riferisce all'opera degli spazzacamini in occasione d'incendio, le competenze sono fissate come infra:

	Capo	Garzone	Totale
Per un sol piano di discesa	L. 1 —	0,60	1,60
Per due piani di discesa	» 1,50	1 —	2,50
Per tre piani di discesa	» 1,90	1,30	3,20
Per ogni piano in più dei predetti	» 0,30	0,20	—

Nolo di spazzole ed altri arredi occorrenti per la pulitura di canne da camino strette o altrimenti inaccessibili allo spazzacamino . . . . . L. 0,50

Pesi pubblici.

1° Peso Piazza Emanuele Filiberto.
2° Peso di S. Salvatore (v. Nizza, Scalo P. V.

Lavatoi pubblici.

Corso Palestro, 13.
Via S. Francesco da Paola, rimpetto al n. 25.
Via Legnano, 3.
Angolo vie Nizza e Donizetti.
Via Fiochetto.
Via Santa Chiara, 88.
Borgo Crocetta, via Morosini, 71.
Piazza Donatello.

Ammazzatoio pubblico.

Sul corso Vittorio Emanuele II, tra i corsi Principe Oddone e Principi d'Acaja.

Mercati pubblici.

Mercato **generale**, piazza Emanuele Filiberto.
» **del bestiame**, ossia Foro Boario, in fondo al corso Vittorio Emanuele II, in prosecuzione dell'ammazzatoio.
» **degli erbaggi**, piazza Borgo Dora e via Giulio.
» **di frutta, erbaggi, pollame e uova**, piazza Madama Cristina.
» » » » » in Borgo S. Paolo, via Villafranca e Corso Peschiera.
» **di combustibili e foraggi**, piazzale della Casa Benefica.
» **dell'uva**, piazza Emanuele Filiberto.
» **dei fiori**, piazza Emanuele Filiberto.
» **dei bozzoli**, corso Vittorio Emanuele II, dalla piazza Carlo Felice al corso Re Umberto.
» **di granaglie**, Galleria Nazionale.
Mercato **Bodoni**, piazza Bodoni.

Bagni Municipali.

(Vedere più innanzi alla rubrica **Bagni**).

Cessi pubblici a pagamento (Cent. 10).

MUNICIPALI.

Corso Francia presso stazione di Rivoli.
Corso Massimo d'Azeglio presso il Castello del Valentino.
Giardino della Cittadella verso via Bertola.
Piazza Carlo Alberto dalla v. Principe Amedeo.
Piazza Castello, accanto al Palazzo Madama, presso la Stazione tramvie a vapore.
Piazzale del Camposanto.
Piazza Emanuele Filiberto, lato destro, d'incontro al corso Regina Margherita.
Piazza Madama Cristina, dalla via Berthollet.
Piazza Palazzo di Città (sotterraneo).
Piazza San Martino.
Via della Zecca, 1.
Via Principe Amedeo presso i portici della Piazza Vittorio Emanuele I.
Vie Garibaldi 16 e Bellezia 2.

PRIVATI.

Via Roma, galleria Geisser e via Bogino, 3, con gabinetto di toeletta, custodia biciclette, lucidatura delle scarpe, ecc.

Servizio Municipale di affissioni.

(Vedere più innanzi rubrica **Uffizi Municipali**).

Tariffa per il nolo delle barche sul Po.

dalle ore 6 all'ora dell'accendimento dei pubblici fanali.

Una barca senza rematore, per un'ora o frazione di ora . . . . . L. 1 —
Per ogni mezz'ora successiva o frazione di mezz'ora . . . . . » 0,50
Barca con rematore, per un'ora o frazione di ora . . . . . » 1,50
Per mezz'ora successiva o frazione di mezz'ora . . . . . » 0,75
Barca con due rematori, per un'ora o frazione di ora . . . . . » 1,80
Per mezz'ora successiva . . . . . » 1 —
Passaggi del Po in barca, stradale di Moncalieri, rimpetto al n. 225.

Tariffa a tassametro delle vetture pubbliche a cavalli

nel perimetro dell'attuale linea daziaria (*).

VETTURE A CAVALLI.

Servizi diurni e serali, cioè dalle ore 6 alle 22:
Per i primi 1000 metri od 8 minuti di fermata . . . . . L. 0,80
Per ogni 500 metri successivi o per 4 minuti di fermata . . . . . » 0,10
Per ogni baule, valigia, ecc., non collocabile pel suo volume nell'interno della vettura . . . . . » 0,20
Servizi notturni, cioè dalle ore 22 alle 6:
Per i primi 750 metri od 8 minuti di fermata . . . . . L. 0,80
Per ogni 375 metri successivi o per 4 minuti di fermata . . . . . » 0,10
Per ogni baule, valigia, ecc., non collocabile pel suo volume nell'interno della vettura . . . . . » 0,20

VETTURE PUBBLICHE AUTOMOBILI.

Servizi diurni e serali, cioè dalle ore 6 alle 22 (pel trasporto di non più di 3 persone):
Per i primi 800 metri o 10 minuti di fermata . . . . . L. 0,70
Per ogni 200 metri in più o 2 1/2 minuti di fermata . . . . . » 0,10
Servizi pel trasporto di più di 3 persone, o notturni, cioè dalle ore 22 alle 6:
Per i primi 600 metri o 10 minuti di fermata . . . . . L. 0,70
Per ogni 150 metri successivi, o 2 1/2 minuti di fermata . . . . . » 0,10

(*) All'uscita dalla cinta daziaria, in mancanza di speciale pattuizione tra il passeggero ed il conduttore sarà applicata la seconda tariffa (*Tariffa dei servizi notturni*).

TASSE E IMPOSTE DIVERSE

Norme per i varii usi della carta bollata e delle marche da bollo.

(*Legge 19 luglio 1914, n. 694, Regi Decreti 12 ottobre 1915, n. 1510 e 21 novembre 1915, n. 1643*).

Da L. **0,02** (*libere dai decimi*).

Per bollette o quietanze per pagamento di dazi di consumo, di contribuzioni dirette devolute allo Stato, alle Provincie, ai Comuni ed alle Camere di Commercio se d'importo inferiore a Lire 1.

Da L. **0,05** (*libere dai decimi*).

Solo per ricevute *ordinarie* da *oltre* L. 5 sino a L. 10 (incluse); — per quietanze sui vaglia postali e telegrafici; — per bollette o quietanze per pagamento di dazi di consumo, di contribuzioni dirette devolute allo Stato, alle Provincie, ai Comuni ed alle Camere di Commercio per gli importi da L. 1 a L. 10 inclusive; — per qualsiasi avviso d'affissione, d'affittamenti, *réclame* di prezzi presso negozianti e simili per i quali lo permetta lo spazio del foglio, entro i limiti di 25 decimetri quadrati.

Da L. **0,10** (*libere dai decimi*).

Per ricevute *ordinarie* di somme *oltre* le L. 10 sino a L. 100; — per quietanze sulle cambiali, assegni bancarî, vaglia cambiari e fedi di credito degli Istituti di emissione; — per estratti o copie di conti e lettere di accreditamento od addebitamento; — per ricevute di documenti; — per avvisi stampati o manoscritti affissi in pubblico non eccedenti lo spazio di 50 decimetri quadrati; — per stampati per denunzie di successione e di contratti verbali d'affitto; — per citazioni *per biglietto* nei giudizi avanti le preture, i tribunali e le corti.

Da L. **0,20** (*compresi i decimi*).

Per ricevute *ordinarie* di somme da *oltre* L. 100 sino a L. 1000; — pei vaglia cambiari degli Istituti di credito (esclusi quelli di emissione) e dei privati banchieri fino a L. 100 inclusive; — per avvisi stampati o manoscritti affissi in pubblico di non oltre 1 mq.

Da L. **0,30** (*compresi i decimi*).

Per le copie delle *scritture private* da presentarsi all'Ufficio del Registro; — per ricevute *ordinarie* per somme da *oltre* L. 1000 sino a L. 5000; — pei vaglia cambiari degli Istituti di credito (esclusi quelli di emissione) e dei privati banchieri da *oltre* L. 100 sino a L. 1000; — per gli atti giudiziali avanti Conciliatori, e relative procure, nelle cause di valore non superiore a L. 30; — per avvisi stampati o manoscritti affissi in pubblico di oltre 1 mq.

Da L. **0,40** (*compresi i decimi*).

Per ricevute *ordinarie* di somme da *oltre* L. 5000 sino a L. 10000; — pei vaglia cambiari degli Istituti di credito (esclusi quelli di emissione) e dei privati banchieri da *oltre* L. 1000 sino a L. 5000.

Da L. **0,50** (*compresi i decimi*).

Per ricevute *ordinarie* di somme *oltre* L. 10000 e per ricevute senza determinazione di somme; — pei vaglia cambiari degli Istituti di credito (esclusi quelli di emissione) e dei privati banchieri da *oltre* L. 5000 sino a L. 10000.

Da L. **0,60** (*compresi i decimi*).

Per i vaglia cambiari degli Istituti di credito (esclusi quelli di emissione) e dei privati banchieri da *oltre* L. 10000.

Da L. **0,70**
(*compresi i decimi e l'addizionale*).

Per relazioni di perizie, avvisi d'asta; — per le liquidazioni, dimostrazioni, calcoli ed altri lavori dei liquidatori, ragionieri, geometri e curatori di fallimenti; — per le copie degli *atti pubblici* da presentarsi all'Ufficio del Registro; — per i certificati rilasciati dai ricevitori del Registro a richiesta di chi intende agire in giudizio o presso gli uffizi amministrativi e relativi a tutto ciò che a sensi della legge di registro e delle altre leggi per le tasse sugli affari è soggetto a denunzia; — per i certificati di denunciata successione destinati per le volture catastali; — per certificati, dichiarazioni, attestazioni ed altri simili scritti spediti dall'Autorità, dalle Amministrazioni e dai funzionari ad uffizi pubblici; — dalle Curie o cancellerie religiose e dai ministri di qualsiasi culto quando sono destinati *ad uso civile;* — per gli originali e per le copie delle offerte per componimento delle contravvenzioni ai regolamenti di polizia urbana e rurale; — per la compilazione di piani, tipi, disegni e modelli, dimostrazioni, calcoli ed altri lavori degli ingegneri, architetti, misuratori e periti (fino a 14 decimetri quadrati); — per gli atti giudiziali avanti conciliatori, e relative procure, nei procedimenti di valore eccedente le 30 e non le 50 lire.

Da L. **1,35**
(*compresi i decimi e l'addizionale*).

Per qualsiasi *atto contrattuale*, sì in forma *privata* che *pubblica*, cioè scritture di Società, capitolazioni, locazioni, ecc.; — per cessione di magazzini, vendite di merci, ecc.; — per procure *generali*, e per ricevute *non ordinarie* per pagamento di capitale od altro, portato da atto pubblico o da scrittura privata o da sentenza; — per i processi verbali e per gli atti d'istruttoria nelle cause avanti ai Giudici Conciliatori per somme eccedenti le L. 50; — per le dichiarazioni di ricorrere al Pretore in appello; — per le attestazioni di notorietà fatte avanti le autorità municipali; — per le istanze e petizioni a Ministeri; — per la legalizzazione delle firme dei pubblici funzionari ed ufficiali, degli esercenti professioni liberali sopra atti, certificati, copie ed estratti da usarsi fuori della giurisdizione territoriale della circoscrizione o del Comune di residenza di chi li ha firmati; per la compilazione di piani, tipi, disegni e modelli, dimostrazioni, calcoli ed altri lavori degli ingegneri, architetti, misuratori e periti (da 14 a 20 decimetri quadrati).

Da L. **2,70**
(*compresi i decimi e l'addizionale*).

Per tutti gli atti di *causa* o di volontaria *giurisdizione avanti Pretore;* — per le *procure speciali* o per liti *avanti Pretore*, ossia procure destinate ad un *solo motivo* e per qualsiansi consensi ed autorizzazioni volute dei genitori o coniugali; — per le istanze, petizioni, ricorsi, memorie ed atti in genere dei procedimenti in sede giurisdizionale avanti la Giunta Provinciale Amministrativa e Consigli di Prefettura, comprese le relative decisioni ed i provvedimenti di qualsivoglia natura anche non definitivi e le relative notificazioni; — per la compilazione di piani, tipi, disegni e modelli, dimostrazioni, calcoli ed altri lavori degli ingegneri, architetti, misuratori e periti (da 20 a 30 decimetri quadrati).

Carta speciale. — Per tutti i certificati ipotecari, anche se negativi.

Da L. **4,00**
(*compresi i decimi e l'addizionale*).

Per tutti indistintamente gli atti avanti Tribunali e procure alle liti avanti Tribunali; — per gli atti e verbali di remissione di querela; — per le attestazioni di notorietà fatte avanti i Pretori; — per le istanze, petizioni, ricorsi, memorie ed atti in genere dei procedimenti in sede giurisdizionale avanti il Consiglio di Stato e la Corte dei Conti, comprese le relative decisioni ed i provvedimenti di qualsivoglia natura anche non definitivi e le relative notificazioni.

N.B. — Nell'importo delle *tasse sui vaglia cambiari emessi da Istituti di credito* (esclusi gli Istituti di emissione) *o da privati banchieri* è compresa quella della relativa quietanza.

Per le **Tasse di bollo sugli avvisi al pubblico** vedi a pagine 296-97 la relativa *Tariffa*, la quale riproduce fotograficamente il manifesto del Ministero delle Finanze, avvertendo che un decreto luogotenenziale del 23 dicembre 1915, n. 1812, dispone:

Sugli avvisi al pubblico fatti *mediante pittura o con qualsiasi altro mezzo impressi su materia diversa dalla carta*, compresi gli avvisi luminosi, in quanto vengano denunciati in numero non inferiore a 100 esemplari identici nella dicitura, forma e nelle dimensioni, è concesso l'abbuono del 10 % sulla tassa corrispondente a 100 avvisi.

Quando la denuncia si riferisca ad oltre 100 avvisi il detto abbuono, da calcolarsi in misura unica per tutti gli avvisi, è aumentato del 5 % per ogni centinaio completo fino a raggiungere l'abbuono massimo del 40 % per gli avvisi denunciati in numero non inferiore a 700 esemplari.

Può pure essere concesso, in luogo del precedente, l'abbuono, qualunque sia il numero degli avvisi denunciati, purchè riguardanti una stessa persona o ditta e di identica dicitura e forma, quando l'importo delle tasse non sia inferiore a L. 500.

In tal caso l'abbuono si calcola in ragione del 10 % fino a L. 500 di tassa; per oltre 500 lire di tassa il detto abbuono, da calcolarsi in misura unica, è aumentato del 5 % per ogni 500 lire complete fino a raggiungere l'abbuono massimo del 40 % per gli avvisi soggetti a tassa non inferiore a L. 3500.

Per gli avvisi stampati o manoscritti *su carta* presentati alla bollatura in numero superiore a cento, i quali siano di dimensioni fino a 75 decimetri quadrati (tre quarti di mq.) la tassa viene applicata nella misura corrispondente alla somma delle tasse stabilite per le due prime dimensioni contemplate dal R. decreto 21 novembre 1915, n. 1643, allegato *C*, cioè cent. 15 in luogo di 20, salvi i competenti abbuoni.

Altro decreto luogotenenziale del 30 gennaio 1916, n. 100, dà facoltà al Ministero delle finanze di consentire che sia corrisposta, a mezzo di *abbonamento annuale*, la tassa di bollo per gli avvisi al pubblico fatti *mediante la pittura o con qualsiasi altro mezzo impressi su materia diversa dalla carta*, quando l'ammontare della tassa da corrispondersi *non riesca inferiore a lire mille annue.*

MINISTERO DELLE FINANZE — Direzione Generale delle tasse sugli affari

TARIFFA delle tasse di bollo sugli avvisi al pubblico

a cominciare dal 1° gennaio 1916

(Regio decreto legge 21 novembre 1915, n. 1643, allegato *C*)

Avvisi stampati o manoscritti

SU CARTA

comunque esposti al pubblico, compresi quelli esposti negli esercizi pubblici e in tutti i luoghi o stabilimenti aperti al pubblico, come teatri, cinematografi, casini, ridotti, caffè, alberghi, terme, trattorie, osterie e simili esercizi, nelle vetrine e mostre dei negozi, nelle vetture ferroviarie, tramviarie ed altre vetture pubbliche, nei battelli e pontoni, nelle stazioni e simili.

BASI DELLA TASSA	Avvisi in genere		Avvisi illustrati con figure concernenti i pubblici spettacoli		Varianti od aggiunte sugli avvisi	Stampati o manoscritti contenenti più avvisi distinti	ESENZIONI
	Destinati a rimanere affissi per un sol giorno	Destinati a rimanere affissi per più di un giorno	Destinati a rimanere affissi per un sol giorno	Destinati a rimanere affissi per più di un giorno			
	L.	L.	L.	L.			
Per un foglio di carta di dimensioni fino a 25 decimetri quadrati (un quarto di metro quadrato)	0.05	0.10	0.10	0.20	Qualsiasi variante od aggiunta comunque fatta agli stampati o manoscritti già esposti al pubblico importa l'onere del pagamento di una nuova tassa nella misura per l'intero affisso dovuta.	Per gli stampati o manoscritti contenenti più avvisi distinti, rispetto alle persone o ditte o imprese che vi hanno interesse sono dovute tante tasse quanti sono gli avvisi nella misura fissata per l'intera superficie di tutto il foglio che li contiene.	Sono esenti da tassa: Gli avvisi concernenti le elezioni politiche e amministrative - Gli avvisi sacri aventi per unico scopo l'esercizio del culto e di funzioni religiose affisse alle porte delle chiese o altrove - Le iscrizioni funerarie e monumentali - Gli avvisi per inaugurazioni di monumenti pubblici - Gli avvisi per esposizioni nazionali o provinciali - Gli avvisi per apertura di scuole private gratuite - Gli avvisi pubblicati da comitati costituiti per commemorazioni patriottiche nazionali o per alleviare i danni della guerra - Gli avvisi della Croce Rossa e della Croce Azzurra - Gli avvisi pubblicati dalle autorità provinciali o comunali e dalle camere di commercio purchè non riguardino la rispettiva amministrazione economica e patrimoniale - Gli avvisi di convocazione alle riunioni dei soci delle società di mutuo soccorso - Sono pure esenti le iscrizioni (*insegne e targhe*) destinate ad indicare un genere di commercio, di professione, arte o industria affisse nei luoghi esterni di ciascun esercizio.
Per un foglio di carta di dimensioni superiori a 25 ma non a 50 decimetri quadrati (mezzo metro quadrato)	0.10	0.20	0.20	0.40			
Per un foglio di carta di dimensioni superiori a 50 decimetri quadrati, ma non ad un metro quadrato	0.20	0.40	0.40	0.80			
Per un foglio di carta di dimensioni superiori a un metro quadrato	0.30	0.60	0.60	1.20			

Avvisi fatti mediante la pittura o con qualsiasi altro mezzo

SU MATERIA DIVERSA DALLA CARTA

comunque esposti al pubblico, cioè gli avvisi dipinti su muri, pareti, steccati e simili, tanto nei centri abitati quanto in aperta campagna, gli avvisi esposti negli esercizi pubblici e in tutti i luoghi o stabilimenti aperti al pubblico, come teatri, cinematografi, casini, ridotti, caffè, alberghi, terme, trattorie, osterie e simili esercizi, nelle vetrine e mostre dei negozi, nelle vetture ferroviarie, tramviarie ed altre vetture pubbliche, nei battelli e pontoni, nelle stazioni e simili, e gli avvisi altrimenti esposti ed ottenuti. Sono pur comprese le tabelle e targhe concernenti divieti di caccia, di affissione, di transito e simili e ogni altro concernente la natura, la libertà e la sicurezza delle private proprietà.

Gli avvisi fatti con la pittura o con qualsiasi altro mezzo su muri, pareti, vetrine, steccati e simili devono essere circoscritti da un poligono regolare e la superficie viene liquidata e percetta in ragione della superficie totale di esso. Nel caso che l'avviso non sia in tal modo circoscritto, tutta la superficie viene considerata per l'applicazione della tassa.

BASI DELLA TASSA	Avvisi fatti su materia diversa dalla carta	Avvisi esposti a mezzo di palloni frenati e avvisi luminosi	ESENZIONI
	Tassa annuale L.	Tassa annuale L.	
Per un avviso fino a 25 decimetri quadrati (un quarto di metro quadrato)	0.50	1.00	Sono esenti da tassa perchè non aventi carattere di avvisi al pubblico. Le iscrizioni (*insegne e targhe*) destinate ad indicare un genere di commercio, di professione, arte o industria affisse nei luoghi esterni di ciascun esercizio; Le iscrizioni funerarie e monumentali. Sono inoltre esenti gli avvisi e le iscrizioni di cui alla colonna "Esenzioni" della parte della tariffa relativa agli avvisi su carta.
Per un avviso di dimensioni superiori a 25 ma non a 50 decimetri quadrati (mezzo metro quadrato)	1.00	2.00	
Per un avviso di dimensioni superiori a 50 decimetri quadrati (mezzo metro quadrato): per ogni metro quadrato o frazione di metro quadrato	2.00	4.00	
	La tassa non può mai superare L. 100.	La tassa non può mai superare L. 300.	

Modo di pagamento della tassa per gli avvisi stampati o manoscritti su carta.

La tassa deve essere pagata mediante applicazione di marche da bollo o mediante punzone. Può anche essere pagata con l'impiego di carta bollata da cent. 10 per gli avvisi soggetti a tali limitate misure di tassa.

Le marche da bollo applicate sugli avvisi di carta o cartone quando non siano annullate direttamente dagli uffici del registro, possono annullarsi dalle parti mediante la scritturazione della data dell'avviso in conformità all'esempio qui a margine, avvertendo che qualunque altro sistema di annullamento costituisce contravvenzione. Le marche da bollo applicate sugli avvisi stampati possono anche annullarsi imprimendo sulle medesime parte di una o più linee di stampa.

Gli uffici del bollo straordinario di Alessandria, Ancona, Bari, Bologna, Brescia, Cagliari, Catania, Firenze, Genova, Livorno, Milano, Napoli, Palermo, Parma, Perugia, Pisa, Roma, Siena, Torino, Venezia e Verona sono autorizzati ad eseguire la bollazione mediante punzone.

Un abbuono di tassa è concesso a chi presenti per la bollazione mediante punzone, con unica richiesta, avvisi (stampati o manoscritti) identici in numero superiore a cento. L'abbuono è in ragione di un quinto della tassa per le quantità oltre il primo migliaio.

Al pagamento della tassa e delle eventuali pene pecuniarie sono solidalmente tenuti coloro che affiggono al pubblico gli avvisi e i loro committenti. Si presumono committenti anche coloro nell'interesse dei quali l'affissione ebbe luogo. Sono pure solidalmente responsabili i negozianti e bottegai per gli stampati o manoscritti di ogni specie affissi alle imposte, vetrine ed altri luoghi esterni ed appartenenti ai loro negozi.

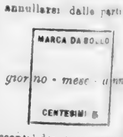

CONTRAVVENZIONI. — Per ogni avviso non bollato o insufficientemente bollato o sfornito di contrassegno o della indicazione della data, è dovuta una **pena pecuniaria** eguale a **dieci volte la tassa** non pagata, con un minimo di **lire trenta**.

Gli avvisi su materia diversa dalla carta, ove alla fine dell'anno solare non risulti rinnovato il pagamento della tassa dovuta, sono soggetti a contravvenzione, e l'amministrazione finanziaria può farli togliere, cancellare ed anche distruggere a spese dei responsabili.

Gli agenti dell'amministrazione finanziaria e gli agenti della forza pubblica hanno diritto di accedere nei luoghi dove gli avvisi si espongono. Agli agenti scopritori delle contravvenzioni compete il quarto del provento delle pene pecuniarie.

Le tasse indicate nelle tabelle che precedono sono dovute anche sugli avvisi che al 1° gennaio 1916 si trovano già esposti al pubblico.

Modo di pagamento della tassa per gli avvisi fatti su materia diversa dalla carta.

Per gli avvisi fatti su materia diversa dalla carta, quando non verranno distribuiti i contrassegni metallici di cui al regio decreto legislativo 21 novembre 1915, la tassa sugli avvisi fatti su materia diversa dalla carta, è percetta in modo virtuale in base a denunzia da presentarsi in doppio all'ufficio del registro e bollo del domicilio o sede degli interessati, su apposito modello, con le seguenti indicazioni:

1. tassa dell'avviso; 2. il nome, cognome, professione e domicilio o sede di coloro nell'interesse dei quali l'avviso è esposto; 3. il nome, cognome e domicilio o recapito dell'impresario di affissione; 4. Il nome, cognome e domicilio del proprietario degli immobili o mobili su cui gli avvisi sono esposti; 5. Altezza e larghezza degli avvisi (in metri e centimetri); 6. Il numero dei suoi esemplari; 7. L'indicazione precisa dei luoghi ove ogni esemplare deve essere esposto.

La denuncia deve recare nella parte inferiore a mistra l'indicazione della data e del numero della quietanza di tassa e dell'ufficio del registro che l'ha rilasciata.

La tassa vale per l'anno solare indicato dalla quietanza o dal contrassegno.

Il pagamento della tassa e delle eventuali pene pecuniarie sono solidalmente tenuti gli autori degli avvisi, coloro che li appongono o che ne curano l'esposizione, e le persone o ditte o imprese sul cui gli avvisi interessano, nonchè i proprietari o concessionari dei beni immobili o mobili o degli apparecchi sui quali gli avvisi vengono esposti.

Tasse di bollo per gli atti principali.

(Nuovo testo unico 4 luglio 1897 n. 414 — Leggi 23 aprile 1911, n. 509 e 19 luglio 1911, n. 694 R. Decreto 12 ottobre 1915, n. 1510).

Per le cambiali vedi a pagine 299 e 300.

Ricevute e quietanze ordinarie (1)

Per somme da oltre L. 5 a L. 10 (2)	L. 0 05
Oltre L. 10 sino a L. 100	» 0 40
» » 100 » » 1000	» 0 20
» » 1000 » » 5000	» 0 30
» » 5000 » » 10000	» 0 40
» » 10000 e per le ricevute senza determinazione di somma	» 0 50
Quietanze sui vaglia cambiari e fedi di credito degli Istituti di emissione	» 0 10
Quietanze sui vaglia postali e telegrafici	» 0 05
Attestati e certificati di autorità, amministrazioni e uffici pubblici	» 0 70
Estratti o copie autentiche di atti in genere	» 2 70
Stampati o manoscritti affissi al pubblico e avvisi d'asta e di licitazione:	
Per ogni foglio di carta di non oltre 25 decimetri quadrati	» 0 05
Id. id. di non oltre 50 decimetri quadrati	» 0 10
Id. id. di non oltre 1 mq.	» 0 20
Id. id. superiore a 1 mq.	» 0 30

(*V. a pagine* 296-97).

Certificati d'esistenza in vita, morte, o di cittadinanza, di medici ed altri professionisti o periti	» 0 70
Fedi di battesimo o qualunque attestato rilasciato dalla Curia ecclesiastica	» 0 70
Istanze, petizioni o relazioni a Municipi, Prefetture, Intendenze, ecc. (carta bollata obbligatoria)	» 0 70
Istanze e petizioni a Ministeri ed Amministrazioni centrali	» 1 35
Scritture e contratti (carta bollata obblig.)	» 1 35
Scritture private, contenenti vendite o anche promesse di vendite obbligatorie per ambo le parti, se il contratto ha per oggetto merci, macchine od altri prodotti industriali che siano destinati alla rivendita e sol quando di tali private scritture occorra far uso ai sensi dell'art. 2 della Legge 4 luglio 1897, n. 414 (art. 4 Legge 23 aprile 1911, n. 509)	» 0 30
Procure speciali per atti o contratti	L. 2 70
Consensi o autorizzazioni dei genitori ed ascendenti in favore dei discendenti e del marito in favore della moglie	» 2 70
Libro giornale, libro degli inventari, di società commerciali e tutti quelli di cui all'art. 140 del Codice di commercio per ogni foglio di quattro facciate	» 0 [illegible]
Per la prima vidimazione del libro giornale e del libro inventari, dei libri di società commerciali è dovuto un diritto fisso di	» 2 7[illegible]
Per le successive vidimazioni annuali del libro giornale (tassa di concessione governativa)	» 1 3[illegible]
Copialettere, fino a 400 pagine	» 1 3[illegible]
» oltre le 400 pagine, per ogni 100 pagine numerate o frazione	» 0 [illegible]
Registro degli impresari di vetture pubbliche, degli albergatori per l'iscrizione delle persone e simili esercenti	» 0 7[illegible]
Piani, tipi, prospetti, modelli, disegni, calcoli ed altri lavori da ingegneri, architetti, misuratori, periti, liquidazioni e simili di liquidatori e ragionieri:	
Fino a 14 decimetri quadrati	L. 0 [illegible]
Da 14 a 20 » »	» 1 35
Da 20 a 30 » »	» 2 70
Oltre 30 (Atti da bollarsi prima che siano firmati, con tassa separata per ogni foglio)	» 5 [illegible]
Fino a 14 decim. quadrati è facoltativo l'uso della carta bollata.	
Per gli altri atti di maggiori dimensioni le marche da bollo devono annullarsi con la sola data o col timbro dell'Ufficio del Registro.	
Per la trascrizione nel registro delle società commerciali contemplata dagli art. 90 e 91 del Cod. di commercio e dagli art. 2, 7 e 8 del R. D. 27 dic. 1882, n. 1139, si dovranno pagare i seguenti diritti fissi:	
Per la trascrizione di una società in nome collettivo o in accomandita semplice	» 5 [illegible]
Per la trascrizione di società in accomandita per azioni e di società anonime	» 11

(1) Per *quietanza o ricevuta ordinaria* si intende qualunque scritto, e con qualunque forma, rilasciato per liberazione, quando non dipenda da convenzione scritta o da sentenza, a meno che rifletta soltanto i frutti, canoni, affitti e simili (Art. 13 R. Decreto 13 settembre 1874, n. 2077).

Per le ricevute ordinarie che si rilasciano allo Stato, la tassa è a carico del creditore, sempre quando le medesime non riflettano il Debito Pubblico, o non siano rilasciate da sott'ufficiali di terra o di mare, da guardi di finanza, di pubblica sicurezza, o carcerarie, o da operai delle manifatture dello Stato. In ogni altro caso è a carico del debitore, cui gravano le spese del pagamento (art. 1250 Cod. civ.) ed a cui giova la quietanza.

Nei pagamenti sopra mandato collettivo, la tassa è applicata per ciascun avente diritto (art. 12 Legge 14 luglio 1887, n. 4702).

A norma dell'art. 25 Legge 23 aprile 1911, n. 509, per ogni quietanza o ricevuta ordinaria in contravvenzione sono applicate due distinte penali di L. 24 caduna: una a carico del creditore o di chi per lui ha rilasciata la ricevuta irregolare, l'altra a carico del debitore o di chi per lui l'ha ritirata.

Il disposto dell'art. 11 del decreto legislativo 22 ottobre 1914, n. 1152, ai sensi del R. D. 12 ottobre 1910, n. 1510, è esteso alle quietanze per tasse sul pubblico insegnamento, per tasse varie e proventi di servizi pubblici, per multe inflitte dalle autorità giudiziarie ed amministrative, per ricuperi di spese di giustizia, e per ricuperi d'ogni specie, effettuati dagli uffici del Registro.

Per dette tasse si applica la medesima scala graduale fissata per le quietanze comuni.

(2) Per somme inferiori a L. 5 non è dovuta veruna tassa fin dall'origine. In caso di giuridico uso della quietanza, essa soggiace alla tassa di cent. 5 se la somma indicata non formi acconto o residuo di maggiori somme o valori, e di cent. 10 se ne forma acconto o residuo.

Le ricevute delle Compagnie d'assicurazioni per somme inferiori a L. 5 sono soggette al bollo di L. 0,05.

Gli estratti dei libri di commercio certificati da notaio che risultino compilati per essere prodotti in giudizio dal commerciante cui appartengono sono soggetti alla tassa di bollo di	L. 1 35
Atti giudiziali nelle cause dei Conciliatori e relative procure:	
(*a*) Da cent. 30 nei procedimenti di valore non superiore a L. 30;	
(*b*) Da cent. 70 nei procedimenti di valore eccedente le 30 e non le 50 lire;	
(*c*) Da L. 1,35 nei procedimenti di valore eccedente le 50 lire;	
(*d*) Da L. 1,35 munita di marca da bollo a tassa fissa da cent. 50, per il primo foglio degli originali dei verbali di conciliazione e delle sentenze definitive, quando abbiano per oggetto un valore da oltre 30 a 50 lire;	
(*e*) Da L. 2,70, per il primo foglio degli originali delle sentenze definitive riguardanti procedimenti di valore superiore alle L. 50, quando la sentenza venga invece pronunziata per un valore da oltre L. 30 a 50. I fogli intercalari delle sentenze della specie dovranno redigersi in carta bollata da L. 1,35;	
(*f*) Da L. 4 per il primo foglio degli originali dei verbali di conciliazione e delle sentenze definitive, quando abbiano per oggetto un valore da oltre L. 50 a 100.	
Atti giudiziali nelle cause dei Pretori e relative procure	L. 2 70
meno gli atti di sfratto per finita locazione	» 0 70
Atti giudiziali di competenza dei Tribunali e delle Corti d'App. e relative procure	» 4 —
meno gli atti dei procedimenti di stima per le tasse di registro	» 2 70
Atti di desistenza da querela	» 10 —
Decreti emessi dai Pretori nei procedimenti per le contravvenzioni (oltre l'addizionale del 5 % per ogni persona condannata)	» 10 —

NB. Sotto pena di multa, le marche da bollo per ricevute ordinarie debbono essere annullate soltanto dalla firma, e tutte le altre per esposizione di disegni o per gli avvisi stampati o manoscritti su carta debbono essere assolutamente annullate dalla sola data, esclusa qualunque altra scritturazione, o dall'Ufficio del Registro.

Avvertenza. — Sono esenti dalle tasse di bollo, anche in caso di uso, i processi verbali, le deliberazioni e tutti gli atti strettamente necessari alla costituzione dei Consigli di famiglia e di tutela dei minori e degli interdetti ed alle nomine, dispense, rimozioni e surrogazioni dei tutori, protutori, consulenti e curatori anche speciali. Detta esenzione si estende, anche in sede di volontaria giurisdizione, alle omologazioni di quelli fra gli atti qui indicati che per legge devono esser omologati.

Tasse di bollo sulle sentenze e per legalizzazione di firme

(*Regi Decreti* 15 *novembre* 1914, *n.* 1259 e 19 *novembre* 1914, *n.* 1290).

Dal 1° gennaio 1915 per tutte le sentenze definitive *in materia civile e commerciale*, indipendentemente dalle vigenti tasse di bollo e registro, fu stabilita una speciale tassa di bollo nella seguente misura, come da R. Decreto 15 novembre 1914, n. 1259:

L. 3 sulle sentenze di Pretura quando siano di valore eccedente le L. 300;

L. 5 sulle sentenze di Tribunale, di Corte d'Appello e di Cassazione nelle cause in cui l'obbietto della controversia è di valore indeterminato o quando esso non supera le L. 5000;

L. 10 nelle cause di valore oltre le L. 5000 e fino a L. 50,000;

L. 20 nelle cause di valore superiore a L. 50,000.

— Su provvedimenti *in materia di volontaria o onoraria giurisdizione* emessi dalle Preture, Tribunali e Corti d'Appello è stabilita pure dal 1° gennaio 1915 una speciale tassa di bollo nella seguente misura, ai sensi del predetto R. Decreto 15 novembre 1914, n. 1259:

L. 2 per i provvedimenti di valore indeterminato o non superiore alle L. 5000;

L. 5 per quelli di valore oltre le L. 5000 fino a L. 50,000;

L. 10 per quelli di valore oltre le 50,000 lire.

— Un R. Decreto 19 novembre 1914, n. 1290, stabilisce, poi, che le firme dei pubblici funzionari ed ufficiali e degli esercenti professioni liberali sopra atti, certificati, copie ed estratti da usarsi fuori della giurisdizione territoriale della circoscrizione o del Comune di residenza di chi li ha firmati vanno legalizzati col pagamento della tassa di L. 1,35.

Tasse di bollo sulle Cambiali ed altri Effetti o Recapiti di commercio.

(*Regi Decreti* 15 *novembre* 1914, *n.* 1260 e 12 *ottobre* 1915, *n.* 1510).

A datare dal 1° gennaio 1915 le cambiali, gli effetti o recapiti di commercio e le fatture accettate con obbligo di pagamento a termine, sono soggette ad una tassa di bollo graduata nelle misure seguenti, come da R. Decreto 15 novembre 1914, n. 1260:

a) fino a L. 125, centesimi 10 (tassa minima);
b) da oltre L. 125 fino a L. 1000, per ogni 125 lire o frazione di 125 lire, centesimi 10;
c) da oltre L. 1000 fino a L. 3000, per ogni 250 lire o frazione di 250 lire, centesimi 20;
d) da oltre L. 3000 fino a L. 6000, per ogni 500 lire o frazione di 500 lire, centesimi 40;
e) da oltre L. 6000, per ogni mille lire o frazione di mille lire, centesimi 80.

Per le cambiali *con scadenza superiore a sei mesi* e per quelle *in bianco* le tasse suddette sono raddoppiate.

ESEMPIO:

		fino a 6 mesi	oltre i 6 mesi od in bianco
Fino a	L. 125	0.10	0.20
Da oltre L. 125	» 250	0.20	0.40
» » 250	» 375	0.30	0.60
» » 375	» 500	0.40	0.80
» » 500	» 625	0.50	1 —
» » 625	» 750	0.60	1.20
» » 750	» 875	0.70	1.40
» » 875	» 1000	0.80	1.60
» » 1000	» 1250	1 —	2 —
» » 1250	» 1500	1.20	2.40
» » 1500	» 1750	1.40	2.80
» » 1750	» 2000	1.60	3.20
» » 2000	» 2250	1.80	3.60
Da oltre L. 2250 a	L. 2500	2 —	4 —
» » 2500	» 2750	2.20	4.40
» » 2750	» 3000	2.40	4.80
» » 3000	» 3500	2.80	5.60
» » 3500	» 4000	3.20	6.40
» » 4000	» 4500	3.60	7.20
» » 4500	» 5000	4 —	8 —
» » 5000	» 5500	4.40	8.80
» » 5500	» 6000	4.80	9.60
» » 6000	» 7000	5.60	11.20
» » 7000	» 8000	6.40	12.80
» » 8000	» 9000	7.20	14.40
» » 9000	» 10.000	8 —	16 —

e così di seguito con la progressione indicata alla lettera *c*).

Oltre alla suddetta tassa di bollo, le cambiali sono soggette, a partire dal 1° novembre u. s. in forza del R. Decreto 12 ottobre 1915, n. 1510, alla *tassa fissa di quietanza di cent.* 10 qualunque sia l'importo del titolo. Il bollo di quietanza è aggiunto a quello di emissione.

Per i foglietti bollati in possosso dei privati la tassa di quietanza viene corrisposta con marca da bollo da cent. 10 aggiunta dall'emittente o dal traente e da essi annullata mediante scrittura zione della firma o della data, che *deve corrispondere a quella dell'emissione della cambiale*

Per le cambiali pagabili all'estero e per quelle provenienti dall'estero in quanto siano state assoggettate a corrispondente tassa di bollo nel Paese di origine le tasse di cui sopra sono ridotte a metà.

Le tasse anzidette non sono soggette ad aumento per decimi, nè per addizionale.

— Per i protesti cambiari vedi il tabellino seguente:

Carta da bollo per gli originali degli Atti di protesto cambiario.

(*Legge 31 dicembre 1907, n. 804, art. 3° e Regio Decreto 12 ottobre 1915, n. 1510*).

Se la somma della cambiale non eccede L. 50 . L. 0,30 compresi i decimi.
Se eccede le L. 50 e non le L. 100 . . . . . » 0,70 compresi i decimi e l'addizionale.
» » 100 » » 500 . . . . . » 1,35 » » »
» » 500 » » 2000 . . . . . » 2,70 » » »
Per ogni maggior somma . . . . . » 4 — » » »

Nuova tariffa dei diritti catastali.

(*R. Decreto 12 ottobre 1915, n. 1510*).

A decorrere dal 1° novembre 1915 i diritti per l'esecuzione delle volture e per il rilascio dei certificati, estratti o copie degli atti catastali sono stabiliti e riscossi in conformità della seguente nuova tariffa che modifica e sostituisce quella annessa alla legge, testo unico 4 luglio 1897, n. 276:

Titolo I. — *Volture.*

Diritto graduale, oltre la tassa di bollo, per ogni voltura in ragione del valore dei beni immobili, accertato agli effetti della tassa di registro o successione:

Valore da	1 a 500	L. 1 —
»	501 » 1000	» 2 —
»	1001 » 2000	» 3 —
»	2001 » 4000	» 4 —
»	4001 » 6000	» 6 —
»	6001 » 10000	» 8 —
»	10001 » 15000	» 12 —
»	15001 » 20000	» 16 —
»	20001 » 30000	» 20 —
»	30001 » 50000	» 30 —
»	50001 » 100000	» 40 —
»	100001 » 150000	» 50 —
Valore oltre 150000		» 60 —

Titolo II. — *Copie* (escluse quelle di mappa) *certificati o estratti.*

Per ogni copia, certificato od estratto (diritto fisso)	L. 1 50
Per ogni numero di mappa o di catasto, da trascriversi sugli atti da emettersi	» 0 05
Per ogni provenienza o passaggio di cui si fa fede	» 0 20
Per ogni pagina di scritturato in tutte le altre copie, certificati od estratti	» 0 20
Per ogni Comune il cui catasto occorra riscontrare pel rilascio di certificati negativi	» 0 05

Segue il Titolo III riguardante i diritti per tipi o copie di mappa.

Tasse di registro dovute per i principali atti e contratti (1).

(*Testo unico 20 maggio 1897, n. 217 e modificazioni apportate dalle leggi 23 gennaio 1902, n. 25, 23 aprile 1911, n. 509 e dal R. Decreto 12 ottobre 1915, n. 1510*)

1. Alienazioni, vendite, promesse di vendita (2) e qualunque altro atto relativo a titolo oneroso della proprietà (3), usufrutto, uso o godimento di immobili, nonchè del diritto di escavare, concessioni d'enfiteusi, concessioni d'acqua a tempo indeterminato, ecc. .	per ogni 100 lire	L.	4 —
2. Gli stessi atti relativi a mobili	id.	»	2 —
3. Idem per il bestiame, i prodotti agrari, il taglio di boschi (4)	id.	»	0 50
4. Compra e vendita di navi e merci fra commercianti.	id.	»	0 50
5. Cessione e retrocessione di crediti, delegazione di pagamento	id.	»	0 65
6. Locazione di opera liberale o professionale (5).	id.	»	0 25
7. Affitto e locaz. di stabili o mobili, loro rinnovazione, proroga o cessione ecc..	id.	»	0 15
8. Fusioni di Società commerciali { se di beni mobili	id.	»	0 15
{ se di beni immobili.	id.	»	1 20
9. Noleggio di bastimenti mercantili	id.	»	0 25
10. Appalto di lavoro, pubblico o privato, riscossioni di dazi, *mediante premio*, somministrazioni e approvvigionamenti	id.	»	1 —
11. Cauzioni o mallevadorie o fidejussioni anche solidali, di somme e valori prestati da una o più persone cumulativamente per una terza persona; costituzione di pegni o ipoteca e promesse di indennità per un terzo; depositi a titolo di cauzione, per ogni 1000 lire		»	2 —
Costituzioni e surrogazioni d'ipoteca, o pegno, in garanzia di obbligazioni anteriormente contratte dallo stesso costituente o surrogante con atto già sottoposto a tassa di registro, tassa fissa.		»	6 —
Costituzioni d'ipoteca, o pegno, o deposito cauzionale in garanzia di operazioni bancarie o di cambiali o altri recapiti di commercio, soggetti a tassa graduale di bollo fino a L. 1000		»	2 —
ogni L. 1000 in più		»	3 —
12. Costituzioni di dote con beni proprii delle persone nel cui interesse sono fatte e costituzioni di rendita in contemplazione di matrimonio con sola dichiarazione di vincolo sui registri del debito pubblico; per ogni 1000 lire		»	2 —
13. Atti di quietanza e rimborsi	per ogni 100 lire	»	0 25
14. Costituzione di società di qualunque specie	id.	»	0 15
Cessioni di azioni o quote di partecipazione nelle società di commercio e d'industria per ogni 100 lire.		»	2 —
Divisioni di beni di qualunque natura fra soci e comproprietari per qualsiasi titolo, per ogni 1000 lire		»	2 —
15. Trasformazioni di Società da una in altra delle specie indicate dal Codice di Commercio, per ogni 10.000 lire di patrimonio sociale		»	1 —
16. Concordato coi creditori	per ogni 100 lire	»	0 65
Omologazione di concordati: tassa fissa L. 7,50, oltre L. 1,50 per ciascun creditore collocato.			
17. Compensazioni di debiti, sul debito maggiore che rimane estinto, per ogni 100 lire		»	0 25
18. Trascrizione di vendita di macchine: l'atto di vendita va in bollo da cent. 30 e per la trascrizione sarà registrato colla tassa per ogni 100 lire di prezzo di (4)		»	0 10
19. Compromessi e nomine di arbitri: tassa fissa		»	3 —
20. Verbali di apposizione o rimozione di sigilli, tassa fissa		»	1 —

NB. Sono esenti dalle tasse di registro le permute di fondi rustici che abbiano per iscopo l'arrotondamento della proprietà fondiaria dell'una o dell'altra parte contraente, semprechè la parte da permutarsi a tal fine non superi il valore di L. 5000. Ove i terreni da permutarsi siano di valore disuguale le tasse di registro si applicano soltanto alla differenza.

Sono, poi, esenti dalle tasse di bollo e registro i contratti, anche collettivi, in qualunque forma redatti, di locazione d'opera o servizi personali fra i proprietari o conduttori di aziende agricole e gli esercenti di industrie e di commerci, con i loro operai. Cessa l'esenzione quando di tali contratti occorra fare uso in giudizio.

Avvertenza. — Con Legge 12 Gennaio 1909, n. 12, art. 2, venne stabilita una tassa addizionale di *centesimi 2 per ogni lira*, e per cinque anni dal 1909, alle tasse di registro. In virtù poi dell'art. 1 del R. Decreto 14 Gennaio 1909, n. 22, l'addizionale suddetta si applica a tutti gli atti civili e giudiziari, contratti, ecc., soggetti a registrazione obbligatoria a decorrere dal 1° Gennaio 1909 a tutto il 31 Dicembre 1913: termine prorogato, poi, di dieci anni con legge 28 luglio 1911, n. 842. — Con legge 16 dicembre 1914, n. 1354, fu imposto per l'esercizio 1915-916 un altro aumento di $^1/_{10}$.

(1) Le tasse di registro su atti e contratti contenenti trasferimenti di beni immobili a titolo oneroso, sono ridotte alla metà quando il prezzo sia non superiore a 200 lire e di un terzo quando sia superiore a 200 ma non a 400 lire.

(2) Se esiste consenso delle parti sulla cosa e sul prezzo.

(3) La tassa di registro sulle compre-vendite di fabbricati nuovi o radicalmente rifatti che siano stipulate entro quattro anni dal giorno in cui sono stati sottoposti all'imposta sui fabbricati è ridotta alla misura di L. 2,60 %, oltre l'addizionale 5 %. I documenti che si dovessero a tal fine produrre sono esenti da bollo a norma dell'art. 22 n. 7 della legge 4 luglio 1897, n. 414.

(4) Se stipulati per atto privato (legge 23 aprile 1911, n. 509).

(5) Per rimunerazione di insegnanti L. 1 fissa.

Tasse sulle successioni e donazioni.

(*Legge* 19 *luglio* 1914 *n.* 694 — *Tabella approvata il* 27 *settembre* 1914).

QUOTA INDIVIDUALE EREDITARIA O DI LEGATO O DI DONAZIONE

Grado di parentela fra gli autori delle successioni o donazioni e gli eredi legatari e donatari	Quote non superiori a L. 4000 per la linea retta e fra coniugi	Quote superiori a L. 4000 per la linea retta o fra coniugi e quote di qualsiasi importo per altre linee						
	Classe 1ª fino a L. 300	Classe 2ª da L. 301 a L. 1000	Classe 3ª da L. 1001 a L. 4000	Classe 4ª da L. 1 a L. 10.000	Classe 5ª da L. 1 a L. 25.000	Classe 6ª da L. 1 a L. 50.000	Classe 7ª da L. 1 a L. 100.000	Classe 8ª da L. 1 a L. 250.000	Classe 9ª da L. 1 a L. 500.000	Classe 10ª da L. 1 a L. 1.000.000	Classe 11ª da L. 1 a L. 2.000.000	Classe 12ª da L. 1 ad oltre L. 2.000.000
Articoli della tabella	Tassa fissa Lire	TASSA PROPORZIONALE PER OGNI 100 LIRE										
1 Fra ascendenti e discendenti in linea retta . .	1 —	— 80		1,60		2,50	3,35	4 —	4,75	5,50	6,20	7 —
2 Fra coniugi	1 —	3 —		4,50		4,80	5,50	6,30	7,10	7,90	8,70	9,60	10,50
3 Fra fratelli e sorelle	7 —					8,10	8,80	9,75	10,70	11,75	12,80	13,90	15 —
4 Fra zii e nipoti	8,50					9,50	10,50	11,60	12,75	14 —	15,25	16,60	18 —
5 Fra prozii e pronepoti e cugini germani	10 —					11 —	12,10	13,30	14,80	16,80	18,50	20,50	22,50
6 Fra gli altri parenti e fra estranei	15 —					16 —	17 —	18,50	20,50	22,50	25 —	27,50	30 —

7 **Trasferimenti a favore** di Corpi morali o di Istituti italiani legalmente riconosciuti, fondati o da fondarsi, **aventi per precipuo scopo** di soccorrere ed assistere le classi meno agiate, ovvero di educare, istruire ed **avviare a qualche professione**, arte o mestiere persone di qualsiasi condizione e nazionalità; nonchè in **favore di Istituti** stranieri con sede nello Stato aventi identiche finalità, regolarmente riconosciuti, semprechè sussista reciprocità di trattamento. Si intendono compresi fra detti Istituti le Biblioteche, i Musei e le Gallerie fondati a scopo di istruzione, nonchè le Fondazioni destinate a premiare la virtù o il merito, o ad altri scopi di pubblica utilità. — Tassa proporzionale costante del 5 per cento.

Avvertenze. — Per le quote ereditarie non superiori a L. 100 devolute in linea retta o fra coniugi non è dovuta alcuna tassa ai sensi dell'art. 2 del R. Decreto 27 settembre 1914 col quale è modificata la legge 23 gennaio 1902 relativa alle tasse di donazione e successione. Per le quote delle classi 5ª a 12ª, le quali siano immediatamente superiori alla più alta cifra della classe precedente, la maggiore tassa dovuta per effetto dell'aliquota loro propria in confronto dell'aliquota dell'anzidetta classe precedente non può assorbire più della metà della somma per cui le quote superano l'accennato limite. Le tasse liquidate in conformità della presente tabella sono soggette all'addizionale del 5 per cento, non ai decimi.

Tasse sulle concessioni governative.

(*Regio Decreto 12 ottobre 1915, n. 1510*).

Con questo Decreto le tasse fisse per le concessioni governative e per gli atti e provvedimenti amministrativi, che si riscuotono mediante applicazione di marche, vennero stabilite nei seguenti prezzi netti, comprensivi dei decimi e dell'addizionale: L. 1,35 - 2,70 - 4 - 5,75 - 6,80 - 11,50 - 13,60.

Lo stesso R. Decreto stabilisce, poi, le seguenti tasse di concessioni governative:

Sui permessi per porto di rivoltella e pistola . . . . . » 24,30
Sulla vidimazione annuale del libro giornale . . . . . » 1,35
» » *dei registri dello Stato civile e per ogni registro.* . . » 4 —
autorizzazione del Prefetto alla vendita nei pubblici esercizi delle bevande alcooliche:
a) per gli esercizi pubblici in Comuni con popolazione superiore a 50 mila abitanti » 20 —
b) negli altri Comuni ed in tutte le frazioni di Comune . . . . . » 10 —
Per i venditori ambulanti . . . . . » 5 —

Diritti di statistica.

(*Legge 25 luglio 1896 n. 324, art. 2 e R. Decreto 22 novembre 1914, n. 1289*).

Dal 1º gennaio 1915 è entrato in vigore il R. Decreto relativo al diritto di statistica su tutte le merci che entrano nel Regno d'Italia o ne escono, escluso il transito ed escluse le merci immesse nei depositi doganali e poi riesportate. Questo diritto viene riscosso nella misura fissata di cent. 10 per tonnellata (o frazione) di peso lordo, o per capo, o per unità, secondo le merci e le voci della tariffa generale dei dazi doganali, 28 luglio 1910.

Sono esenti dal diritto di statistica le merci sottratte a dazio a titolo di agevolezza per il traffico di frontiera e delle zone neutre; lo zolfo in esportazione greggio o raffinato e il fiore di zolfo; le merci spedite in cabotaggio o in circolazione; quelle ammesse all'importazione e a l'esportazione temporanea; i pacchi postali; i bastimenti e altri galleggianti; le spedizioni che nel complesso non superano il peso lordo di 20 kg.; tutte le merci che vengono rilasciate senza emissione di bolletta doganale, ecc.

Il diritto di statistica viene riscosso dalle dogane sulle bollette che sono rilasciate per l'entrata di merci nello Stato e per la loro uscita.

Tasse sulle scommesse nelle corse, regate, giuochi di pallone, ecc., sui cinematografi e sulle carte da giuoco.

(*Regi Decreti* 22 *ottobre* 1914, *n.* 1152, 12 *novembre* 1914, *n.* 1233 *e* 12 *ottobre* 1915, *n.* 1510)

Un Regio Decreto 22 ottobre 1914, n. 1152, ha stabilito,a partire dal 1º gennaio 1915, una tassa di bollo del 2 per cento sui biglietti venduti dai totalizzatori, dai *bookmakers* e da altri riconosciuti tenitori di scommesse nelle corse, regate, giuochi di palloni e simili. Detta tassa è applicata mediante marche speciali da bollo ai biglietti delle scommesse.

Lo stesso Regio Decreto 22 ottobre 1914, n. 1152, ha elevata la tassa da bollo sulle carte da giuoco da cent. 30 a 50 per i mazzi fino a 52 carte e da cent. 50 ad 80 per i mazzi oltre a 52 carte.

— Con Regi Decreti 12 novembre 1914, n. 1233, e 12 ottobre 1915, n. 1510, fu stabilita una tassa sui biglietti d'ingresso ai cinematografi dovuta in ragione di:

Cent. 3 se il prezzo di ogni biglietto per ogni rappresentazione non superi i cent. 15;
Cent. 5 se sia di oltre cent. 10 e non più di cent. 50;
Cent. 10 se sia da oltre cent. 50 fino a una lira;
Cent. 20 se sia superiore ad una lira.

A favore dei Comuni nei quali il Cinematografo viene esercitato è devoluto metà del prodotto della tassa, dedotto su tale metà il 5 per cento per le spese di accertamento, riscossione e amministrazione.

Gli impresari possono corrispondere la tassa, anzichè mediante marche, in modo virtuale mediante convenzioni d'abbonamento da stipularsi presso gli Uffici del Registro.

Imposte sui proventi degli Amministratori delle Società anonime ed in accomandita per azioni.

(*R. Decreto* 12 *ottobre* 1915, *n.* 1510).

Tutti i compensi che i consiglieri di amministrazione delle Società anonime e i soci accomandatari di quelle in accomandita per azioni, sia cittadini che stranieri, percepiscono sotto qualsiasi forma come partecipazione agli utili, assegni, medaglie di presenza, diarie, ecc sono soggetti, indipendentemente dall'imposta di ricchezza mobile, ad un'imposta speciale nella misura seguente da pagarsi in unico versamento:

5 % fino a 2500	10 % da 5.001 a 10.000
8 % da 2.501 a 5.000	15 % da 20.001 a 40.000
12 % da 10.001 a 20.000	20 % da 40.000 in più.

Imposta sulle esenzioni dal servizio militare.

(*R. Decreto* 12 *ottobre* 1915, *n.* 1510 *e Decreto Luogotenenziale* 23 *dicembre* 1915, *n.* 1894).

Sono assoggettati all'imposta militare i cittadini italiani che abbiano un'età compresa nei limiti d'obbligo del servizio militare di terra e di mare e che per riforma, dispensa, esonero o per non avvenuto richiamo della rispettiva classe, categoria o specialità non siano soggetti o si sottraggano al servizio militare ordinario.

L'imposta è costituita da una quota fissa annuale di L. 6 integrata da un contributo complementare per coloro che abbiano redditi propri o degli ascendenti il cui importo superi le L. 1000 annue. Tale contributo sarà applicato secondo l'ammontare dei redditi classificati come segue:

Da L.	1.000 a L.	2.000 L.	6
»	2.001 a »	3.000 »	12
»	3.001 a »	6.000 »	25
»	6.001 a »	10.000 »	50
»	10.001 a »	15.000 »	80
»	15.001 a »	20.000 »	120
»	20.001 a »	30.000 »	200
»	30.001 a »	40.000 »	300
»	40.001 a »	50.000 »	320
»	50.001 a »	75.000 »	700
»	75.001 a »	100.000 »	1050
»	100.001 a »	125.000 »	1450
»	125.001 a »	150.000 »	1900
»	150.001 a »	200.000 »	2400

Oltre L. 200.001 L. 3000.

Del pagamento sono solidalmente responsabili i genitori legittimi, naturali ed adottivi dell'obbligato, e, se nessuno di questi più vive, gli avi. Tale solidarietà non ha luogo quando i figli o i nipoti si siano costituita una propria famiglia legittima e vivano completamente separati di dimora e di interessi.

Quando in una stessa famiglia due o più figli che convivano cogli ascendenti e non abbiano redditi proprii, si trovino contemporaneamente nelle condizioni volute per sottostare all'imposta, il contributo complementare è ridotto di un quarto per il secondo figlio, o di un terzo per gli altri figli.

La designazione delle persone soggette al pagamento dell'imposta viene fatta dai distretti militari, dalle capitanerie di porto, dagli uffici di leva presso le prefetture e le sottoprefetture del Regno, dai Ministeri della marina e della guerra.

Il ruolo principale dei contribuenti, formato per ciascun Comune dall'agente delle imposte, sarà pubblicato nella prima metà di maggio e riscosso in due rate eguali pagabili al 10 *giugno* e al 10 *dicembre* 1916.

Nella prima metà di settembre verrà pubblicato un ruolo suppletivo riscuotibile in due rate eguali al 10 *ottobre* e al 10 *dicembre* 1916.

Negli anni successivi al 1916 sarà pubblicato, col ruolo principale, un primo ruolo suppletivo riscuotibile con le stesse scadenze fissate pel ruolo principale.

Imposta sui profitti dipendenti dalla guerra.

(*R. Decreto* 21 *novembre* 1915, *n.* 1643 e *Decreto Luogotenenziale* 23 *dicembre* 1915, *n.* 1893).

I nuovi redditi realizzati durante il periodo dal 1° agosto 1914 al 31 dicembre 1915 in conseguenza della guerra europea da commercianti, industriali ed intermediari, e anche i redditi della medesima natura che nello stesso periodo hanno ecceduto quelli ordinari, sono accertati a parte per l'applicazione dell'imposta di ricchezza mobile e sono inoltre assoggettati ad una sovrimposta straordinaria di guerra nella seguente misura:

PER I COMMERCIANTI E GLI INDUSTRIALI: del 10 % sulla quota del profitto superiore all'8 % e fino al 10 % del capitale investito; — del 15 % sulla quota del profitto superiore al 10 % e fino al 15 % del capitale investito; — del 20 % sulla quota del profitto superiore al 15 % e fino al 20 % del capitale investito; — del 30 % sulla quota del profitto superiore al 20 %.

PER GLI INTERMEDIARI: del 5 % sulla eccedenza da oltre un decimo fino a 5 decimi sul reddito ordinario; — del 10 % sull'eccedenza da oltre 5 decimi fino a 10 decimi sul reddito ordinario; — del 15 % sull'eccedenza da oltre 10 decimi fino a 20 decimi sul reddito ordinario; — del 20 % sull'eccedenza da oltre 20 decimi fino a 30 decimi sul reddito ordinario; — del 30 % sull'eccedenza da oltre 30 decimi.

Sono esenti dalla sovrimposta i nuovi o maggiori redditi non superiori alle L. 2500.

Le *epoche di presentazione delle dichiarazioni* dei profitti di guerra sono così stabilite:

Per i privati, Società in nome collettivo ed in accomandita semplice: 5 *marzo* 1916 per i redditi realizzati dal 1° luglio 1914 al 31 dicembre 1915; 15 *febbraio* 1917 per quelli conseguiti nel 1916; 15 *agosto* 1917 per quelli relativi al 1° semestre 1917.

Per le società anonime e in genere per gli Enti soggetti all'imposta di ricchezza mobile, in base a bilancio, 5 *marzo* 1916 per tutti i bilanci approvati fino al 24 del febbraio stesso, e in seguito entro 10 giorni dall'approvazione dei singoli bilanci.

Contributo del "Centesimo di guerra"

(*R. Decreto* 21 *novembre* 1915, *n.* 1643).

Dal 1° gennaio 1916 si è stabilito a favore dell'erario dello Stato un contributo straordinario di guerra nella misura di un centesimo per lira sui *redditi di qualunque natura soggetti alle imposte dirette* nonchè sulle *somme a pagarsi sui bilanci dello Stato ed annesse aziende speciali*, delle *Amministrazioni di Stato*, delle *Provincie* e dei *Comuni*.

Fra le esclusioni da questo contributo sono comprese le competenze dei militari in attività di servizio di terra e di mare inferiori al grado di ufficiale — le mercedi degli operai non superiori a L. 3.50 al giorno — le imposte, sovrimposte, tasse e diritti che vengono pagati allo Stato, alle Provincie ed ai Comuni — i pagamenti fatti a titolo di rimborso d'indebito o di somme depositate (risparmi, vaglia, cauzioni, ecc.) a qualunque titolo nelle Casse degli enti sopraindicati e i pagamenti fatti in rimborso d'indebito o per canoni di affitto o censi, livelli, decime ed altre annue prestazioni passive già soggette ad imposta.

Il contributo del « centesimo di guerra » — che non deve, nè può essere considerato un'imposta *per se stante*, nè globale, nè proporzionale — è, ad esser precisi, un aumento d'imposta sul reddito, un'altra addizionale sui redditi imponibili dei fabbricati, dei terreni e di ricchezza mobile, che — come già si verificò per altri aumenti ed addizionale di imposte o tasse — rimarrà per necessità della finanza pubblica, si può esserne certi, anche dopo cessata la guerra.

Imposta di ricchezza mobile.

Generalità. — Sono tassabili:

1° I redditi iscritti negli uffizi ipotecari del Regno, o altrimenti risultanti da atti pubblici nominativi fatti nel Regno;

2° Gli stipendi, pensioni, annualità, interessi e dividendi pagati in qualunque luogo e da qualunque persona per conto dello Stato, delle Provincie, dei Comuni, dei pubblici stabilimenti e delle compagnie commerciali, industriali e di assicurazione che abbiano sede nel Regno;

3° I redditi di un beneficio ecclesiastico;

4° I redditi procedenti da industrie, commerci, impieghi e professioni esercitate nel Regno;

5° I proventi, anche se avventizi e derivanti da spontanee offerte fatte in corrispettivo di qualsiasi ufficio o ministero;

6° E in generale ogni specie di reddito non fondiario che si produca nello Stato, o che sia dovuto da persone domiciliate o residenti nello Stato.

I redditi provenienti dall'esercizio di un'industria si valuteranno sulla media del biennio antecedente al mese (luglio) in cui devono essere fatte le **dichiarazioni**. Per la classe dei redditi industriali si tiene conto, in detrazione, delle spese inerenti alla produzione, come il consumo delle materie grezze e strumenti, le mercedi degli operai, il fitto dei locali, le commissioni di vendita e simili.

Nel reddito delle Società anonime ed in accomandita per azioni, comprese le Società di assicurazione mutua od a premio fisso, sono computate indistintamente tutte le somme ripartite sotto qualsiasi titolo.

Le Società in nome collettivo sono considerate come unico contribuente.

Norme per le dichiarazioni e rettificazioni dei redditi. — I privati contribuenti: *esercenti, industriali, commercianti, professionisti*, anche pei redditi del personale dipendente, il reddito può essere rettificato ogni due anni il periodo utile per la presentazione delle rettifiche decorre dal 1° maggio al 31 luglio con effetto dal 1° gennaio dell'anno successivo.

I redditi accertati per ogni singolo contribuente non possono essere variati per iniziativa dell'agenzia delle imposte se non decorso un quadriennio dall'anno nel quale avvenne l'accertamento, e le proposte rettifiche vengono esposte al pubblico negli uffici comunali dal 10 al 30 ottobre, e per iniziativa dei contribuenti se non decorso un biennio dall'anno stesso. In ognuno dei casi indicati la valutazione dei redditi sarà fatta sulla media dei due esercizî annuali anteriori a quello in cui la rettificazione è promossa.

Per il secondo anno del biennio il contribuente potrà chiedere la rettificazione del reddito inscritto nel primo anno.

Per le *Società in nome collettivo, Società in accomandita semplice o divisa per azioni, Società anonima e simili*, è fatto obbligo di presentare ogni anno, agli effetti dell'imposta per l'anno successivo, le proprie denuncie entro tre mesi dall'approvazione dei rispettivi bilanci, e a non oltre il 31 dicembre.

L'agente delle Imposte potrà fare le proprie rettificazioni e contro rettificazioni fino alla pubblicazione dei ruoli, mentre, non ottemperando le Società alla disposizione di cui sopra circa i termini delle denunzie, incorreranno nella conferma tacita della tassazione riferentesi all'anno precedente.

La **riscossione dell'imposta** avviene mediante ritenuta o in base a ruoli nominativi.

La traduzione di ciascun reddito effettivo in reddito imponibile è fatta con le seguenti regole:

Sono di categ. A[2]) i redditi perpetui e quelli dei capitali dati a mutuo o altrimenti redimibili e vengono valutati riducendoli a $^{30}/_{40}$ (cioè da L. 100 a L. 75) del valore integrale, ad eccezione degli interessi e dei prestiti delle Provincie e dei Comuni, dei titoli al portatore a interesse definito (obbligazioni) di Società che hanno per base garanzie o sovvenzioni dallo Stato, e dei premi delle lotterie di ogni specie, i quali sono valutati invece sul valore integrale e classificati in categoria A[1];

Sono di categ. B) i redditi temporanei misti, nei quali il capitale e l'opera dell'uomo concorrono (industrie e commerci), e vengono valutati riducendoli a $^{20}/_{40}$ (cioè da L. 100 a L. 50) del valore integrale;

Sono di categ. C) i redditi temporanei dipendenti dall'opera dell'uomo senz'aggiunta di capitali (redditi professionali e stipendi), quelli dei quali non concorre nè l'opera dell'uomo, nè il capitale (vitalizi, pensioni), e i proventi dei benefici ecclesiastici e vengono valutati e censiti riducendoli a $^{18}/_{40}$ (cioè da L. 100 a L. 45) del valore integrale;

Sono di categ. D) i redditi dipendenti da stipendi, pensioni ed assegni pagati dallo Stato, dalle Provincie e dai Comuni e vengono valutati imponibili riducendoli a $^{15}/_{40}$ (cioè da L. 100 a L. 37,50) del valore integrale;

Sono esenti da imposta, e questa si riscuote col mezzo dei ruoli, i redditi netti

di categoria	*B*	se non sono superiori a L.	533.99
»	*C*	» »	» 640 —
»	*D*	» »	» 800 —

I redditi di ricchezza mobile contemplati nelle lettere *b e c* sui quali l'imposta si riscuote per mezzo dei ruoli, allorchè o soli o sommati cogli altri redditi mobiliari o fondiari del contribuente, eccedano le L. 400, ma non le L. 800 imponibili, sono tassati colla detrazione di:

L.	250	impon., se eccedono	L.	400	impon., non L.	500
»	200	»	»	500	» »	» 600
»	150	»	»	600	» »	» 700
»	100	»	»	700	» »	» 800

Riconosciuta la detrazione che compete, si applicano le sopracitate detrazioni proporzionali, tenuta presente la legge innovativa 22 luglio 1894 in forza della quale per la *categoria B*

L.	250 di imponibile vecchio	sono uguali a L.	166,66
»	200	» »	» 133,33
»	150	» »	» 100 —
»	100	» »	» 66,66

per la *categoria C*

le L.	250 di imponibile vecchio	sono uguali a L.	180 —
»	200	»	» 144 —
»	150	» »	» 108 —
»	100	» »	» 72 —

Quando i redditi di ricchezza mobile di cui alla lettera *d*, o soli o sommati cogli altri redditi mobiliari o fondiari del contribuente, sono superiori alle L. 400 imponibili, ma non alle L. 500, godono dell'esenzione corrispondente a L. 100 di reddito imponibile, e sul resto è applicata l'aliquota normale.

Quando il reddito imponibile complessivo di un contribuente, comunque composto, sia superiore a L. 800 imponibili rispetto a quelli delle lettere *b e c* o sia superiore a L. 500 imponibili, rispetto a quelli delle lettera *d*, è tassato per l'intero suo ammontare.

Avvertenza. — A partire dal 1° gennaio 1915 venne disposto (Regio Decreto 15 ottobre 1914, n. 1128) l'aumento del 5 % (a totale favore dello Stato) dell'antica addizionale del 2 % stabilita in favore delle Provincie e dei Comuni danneggiati dal terremoto (legge 28 dicembre 1908) oltre l'imposizione di un decimo (Legge 16 dicembre 1914, n. 1354).

Da questa imposta complementare sono però esenti i redditi di Cat. *B* non superiori a L. 1500 e i redditi di Cat. *C* non superiori a L. 1666.

Con Regio Decreto 21 novembre 1915, n. 1643, si fissò poi un contributo straordinario di guerra nella misura di un centesimo per lira a partire dal 1° gennaio 1916.

Da ogni aggravio furono esentate le quote di ricchezza mobile non superiore a L. 150 e quelle di imposta erariale principale non superiori a L. 10 per i terreni ed a L. 15 per i fabbricati.

Tutti gli altri contribuenti, che pagano un reddito superiore alle 150 lire, devono dal 1° gennaio u. s. versare 14 centesimi in più per ogni lira d'imposta pagata a tutto il 1914, vale a dire il 14 %.

Per formarsi un'idea più chiara dell'aggravio che in definitiva vengono a risentire i contribuenti basta determinare le nuove aliquote che, per effetto degli ultimi provvedimenti sopra menzionati, devono applicarsi sopra ogni reddito netto e porle in confronto con quelle fino al 1914 applicate sui redditi stessi.

CAT. A[1]. — Si continua ad applicare, perchè questi redditi vennero esentati dalle ultime gravezze, l'aliquota del 20 %.

CAT. A[2]. — L'aliquota del 15% è elevata al 18,489%.

CAT. B. — L'aliquota del 10,20 % è aumentata al 12,326 %.

CAT. C. — L'aliquota del 9,18% è salita a 11,0934 %.

CAT. D. — L'aliquota del 7,65 % è portata ora al 9,245 %.

Reclami. — Contro l'operato dell'agente il contribuente può reclamare alla Commissione comunale in carta da bollo di L. 0,70. Tale reclamo dovrà essere presentato alla R. Agenzia od al Sindaco entro 20 giorni dalla notificazione dell'avviso. L'agente ha l'obbligo di notificare al contribuente la decisione della Commissione e questi entro 20 giorni dalla data della notifica può appellarsi alla Commissione provinciale. Contro il giudizio di questa può il contribuente ricorrere alla Commissione centrale in Roma, ma solo per questioni di diritto, esclusa quindi ogni eccezione che rifletta la estimazione del reddito contestato.

Ricorsi in via amministrativa. — Entro tre mesi dalla pubblicazione del ruolo, possono i contribuenti fare opposizione presso l'Intendente, per essere stata omessa o per non essere stata fatta a norma della legge la prescritta notificazione; detta opposizione è ammissibile per gli errori materiali incorsi nel ruolo. I ricorsi non sospendono l'esazione dell'imposta, salvo gli eventuali rimborsi.

Ricorsi in via giudiziaria. — Sono ammessi per qualsivoglia questione riguardante il debito d'imposta entro sei mesi dalla pubblicazione del ruolo, purchè non riguardino la semplice estimazione dei redditi incerti e variabili.

Cessazioni di redditi. — Per lo sgravio dell'imposta devesi ricorrere alla Commissione comunale entro tre mesi dalla pubblicazione del ruolo, salvo il ricorso dalle sue decisioni alla Commissione provinciale e infine alla Commissione centrale.

Imposta sui fabbricati.

L'imposta colpisce tutti i fabbricati di qualsivoglia materiale, i ponti soggetti a pedaggio, i mulini, i bagni natanti, i ponti volanti, le chiatte, gli scali e ogni altra costruzione galleggiante assicurata a punti fissi nel suolo.

Sono però esenti:

1° *perchè trattasi di beni non suscettibili di reddito:* i fabbricati destinati ai culti, quelli che fanno parte dei cimiteri, le fortificazioni e loro dipendenze;

2° *per riguardi politici:* i fabbricati assegnati al Papa con la legge sulle guarentigie, ed i fabbricati degli Stati esteri in Roma, dove hanno sede le rappresentanze diplomatiche;

3° *perchè soggiaciono all'imposta sui terreni:* le costruzioni rurali con i loro accessori, quando appartengono allo stesso proprietario dei terreni cui servono e sono inoltre destinate: *a*) all'abitazione di coloro che attendono col proprio lavoro alla manuale coltivazione della terra; *b*) al ricovero del bestiame necessario per quella coltivazione o alimentato da quei terreni; *c*) alla conservazione e prima manipolazione dei prodotti agrari dei terreni, nonchè alla custodia e conservazione delle macchine e degli attrezzi che servono alla coltivazione dei terreni medesimi.

Di regola tutte le nuove costruzioni soggiacciono all'imposta soltanto dopo due anni dal giorno in cui sono divenute abitabili e dopo tre anni se trattasi di opifici. Il regolamento determina quali sono le costruzioni da considerarsi come opifici. Naturalmente esse devono essere destinate all'esercizio di un'industria; ma nella determinazione dell'imposta non si ha riguardo al reddito che il possessore ritrae dall'industria stessa, bensì all'utile che egli ricava dalla costruzione.

Per ridurre al netto il reddito lordo dei fabbricati, stabilito che a titolo di spese di riparazione, di mantenimento e di ogni altra spesa o perdita si detragga [illegible] gli opifici ed [illegible] per ogni altra costruzione.

La misura dell'imposta, di L. 12,50 per ogni cento lire di reddito netto, saliva, a tutto il 1911, a L. 16,[illegible] pei tre decimi di guerra, giusta le leggi 11 maggio 1867, n° 3776, 28 maggio 1867, n° 3919 e 26 luglio 1874, n° 1513, ed a L. 16,50 coi due centesimi pel terremoto.

In seguito all'attuazione, a partire dal 1° gennaio 19[illegible] dei provvedimenti finanziari stabiliti con Regio [illegible] creto 15 ottobre 1914, n° 1128, la detta aliquota effettiva di L. 16,50 fu aumentata di 37 centes. e mezzo, ossia L. 0,375 per effetto dell'aumento dell'addizionale del 2 al 5 % e L. 1,25 per il nuovo decimo: cosicchè l'aliquota erariale ascende, compreso anche il contributo del *centesimo di guerra* stabilito con Regio Decreto 21 novembre 1915, n. 1643, a L. 19.14 e, colle aliquote provinciale e comunale e col centesimo di guerra a L. 32,8849105 *per ogni* 100 *lire di reddito netto.*

Però, siccome sono esenti dai maggiori aggravi le quote così dette minime, sulle quali non ricade un'imposta erariale principale superiore a L. 15, incominciano ad esser colpiti i proprietari di fabbricati, il cui reddito imponibile, inscritto in catasto, superi le L. 120.

Imposta sui terreni.

L'aggravio che dal 1° gennaio 1915 (Regio Decreto 15 ottobre 1914, n. 1128), ricade sui contribuenti dell'imposta terreni nelle provincie, dove è già in vigore il nuovo catasto, ascende a L. 1.04 per ogni 100 lire di reddito imponibile inscritto a catasto, giacchè l'aliquota erariale normale — compreso il decimo di guerra e i due centesimi per i danneggiati dal terremoto — è di L. 8,96 per ogni 100 lire d'imponibile, cui vanno aggiunti il 3 % della nuova addizionale e cioè L. 0,24, il nuovo decimo in L. 0.80 e, pel R. D. 21 nov. 1915, n. 1643, sul *centesimo di guerra*, L. 1.

L'aliquota erariale ascende, quindi, ora in complesso a L. 11,056001. Aggiungendo quelle provinciale e comunale si ha un'aliquota generale di *L.* 22.661005 *per ogni* 100 *lire di reddito netto.*

Sono esenti dai nuovi carichi i proprietari inscritti in catasto per una rendita non superiore a L. 125.

Tassa sulle aree fabbricabili.

La tassa è applicata secondo le norme e le disposizioni stabilite col presente regolamento municipale:

La misura della tassa è di L. 1 per cento all'anno sul valore delle aree. Viene considerata però come non imponibile agli effetti della tassa la prima lira di valore per metro quadrato del terreno fabbricabile.

La durata della tassa è subordinata all'effettiva costruzione degli edifici e cesserà al momento in cui l'edificio sarà compiuto.

Sono considerate aree fabbricabili agli effetti della tassa gli appezzamenti di terreno che rispondano alle seguenti condizioni:

1° Siano compresi in una rete stradale in istato di viabilità e di circolazione od alla medesima attigui;

2° Non siano in modo stabile adibiti ad uso agricolo od industriale;

3° Non siano accessorio di edifizi esistenti come ville e giardini;

4° Non siano posseduti dal Comune, dallo Stato, dalla Provincia e dagli Enti di pubblica beneficenza contemplati nella legge 17 luglio 1890.

Sono considerate aree fabbricabili anche quelle sulle quali siano erette tettoie, baracche, capanne, casotte e simili costruzioni di uso transitorio.

Sono parimenti considerate aree fabbricabili soggette a tassa quelle sulle quali trovasi iniziata e non continuata una costruzione, o l'edificio preesistente sia diruto od abbandonato.

Nel caso di aree non interamente coperte da costruzioni, la tassa continuerà sulla parte di area non fabbricata quando questa non sia una dipendenza accessoria ed organicamente collegata con la parte fabbricata od una quantità assolutamente trascurabile, e non può dar luogo ad alcuna esenzione il fatto che il terreno sia cinto da muro o cancellata.

Sono escluse dalla tassa le aree soggette a vincoli di non fabbricazione fino a che il vincolo non venga a cessare, nonchè quelle appartenenti alle Società legalmente costituite che si propongono lo sviluppo delle case economiche a senso delle leggi 31 maggio 1903 e 8 luglio 1904.

Tassa di esercizio e rivendita (1).

(Estratto delle disposizioni contenute nel Regolamento approvato con R. Decreto 23 marzo 1902, n. 113).

Art. 2.

Sono soggetti alla tassa di esercizio e rivendita:

1° coloro che esercitano una professione, un'arte, un commercio o una industria qualsiasi, sia pure il provento di essi in tutto o in parte avventizio o derivante da offerte spontanee;

2° coloro che rivendono merci di qualsiasi specie;

3° le Società di divertimento, i circoli o casini sociali o altri consimili esercizi.

(1) Con deliberazione del Consiglio Comunale di Torino, in data 26 novembre 1915, furono aumentate le classi dei contribuenti, da 30 a 36, e le aliquote della tassa con decorrenza dal 1° gennaio 1916 e per tutta la durata della guerra, con le modalità d'applicazione determinate dal Decreto Luogotenenziale 31 ottobre 1915, n. 1549 (*Vedi il relativo prospetto modificato all'art. 6*).

Art. 4.

Non sono soggetti alla tassa di esercizio e rivendita:

1° gli impiegati e coloro che prestano l'opera propria dietro corresponsione di uno stipendio, salario od aggio presso Amministrazioni pubbliche o private, quando l'impiego o la prestazione d'opera non si connetta ad un'impresa di carattere industriale o commerciale;

2° coloro che rivendono generi riservati al monopolio dello Stato. È peraltro dovuta la tassa per la rivendita di altri generi, che fosse fatta nello stesso locale;

3° le Società istituite esclusivamente a scopo di politica, di studio, di educazione o di beneficenza. Quando lo scopo di politica, di studio, di educazione o di beneficenza sia commisto ad altri scopi di divertimento, di ritrovi e simili, è dovuta la tassa in relazione all'importanza di questi.

Art. 5.

Chi abbia contemporaneamente due o più esercizi o rivendite fra loro distinti, è soggetto per ciascun esercizio o rivendita, ancorchè tenuti nello stesso Comune o nello stesso locale, ad altrettante tasse commisurate, per ciascuno di essi, sulla rispettiva importanza.

Anche gli esercenti una professione, un'arte, quantunque residenti od esercenti in altro Comune, sono soggetti alla tassa quando la professione o l'arte sia esercitata nel Comune in modo continuo ed abituale.

Art. 6.

Gli esercizi e le rivendite, soggetti alla tassa, sono ripartiti in 36 categorie, a ciascuna delle quali è imposta la seguente tassa annuale (Consiglio comunale 2 dicembre 1912 e Giunta Provinciale Amministrativa 19 dicembre 1912: - Consiglio Comunale 26 novembre 1915 e Giunta Provinciale Amministrativa 23 dicembre 1915):

Cat.	1ª	da L.	150.001	ed oltre		L. 3.000
»	2ª	»	100.001	a L.	150.000	L. 2.500
»	3ª	»	80.001	»	100.000	» 2.000
»	4ª	»	70.001	»	80.000	» 1.750
Cat.	5ª	da L.	60.001	a L.	70.000	L. 1.500
»	6ª	»	50.001	»	60.000	» 1.250
»	7ª	»	47.501	»	50.000	» 1.000
»	8ª	»	45.001	»	47.500	» 950
»	9ª	»	42.501	»	45.000	» 900
»	10ª	»	40.001	»	42.500	» 850
»	11ª	»	37.501	»	40.000	» 800
»	12ª	»	35.001	»	37.500	» 750
»	13ª	»	32.501	»	35.000	» 700
»	14ª	»	30.001	»	32.500	» 650
»	15ª	»	27.501	»	30.000	» 600
»	16ª	»	25.001	»	27.500	» 550
»	17ª	»	22.501	»	25.000	» 500
»	18ª	»	20.001	»	22.500	» 450
»	19ª	»	17.501	»	20.000	» 400
»	20ª	»	15.001	»	17.500	» 350
»	21ª	»	12.501	»	15.000	» 300
»	22ª	»	10.001	»	12.500	» 250
»	23ª	»	8.751	»	10.000	» 200
»	24ª	»	7.501	»	8.750	» 175
»	25ª	»	6.251	»	7.500	» 150
»	26ª	»	5.001	»	6.250	» 125
»	27ª	»	4.001	»	5.000	» 100
»	28ª	»	3.251	»	4.000	» 80
»	29ª	»	2.501	»	3.250	» 65
»	30ª	»	2.001	»	2.500	» 50
»	31ª	»	1.501	»	2.000	» 40
»	32ª	»	1.251	»	1.500	» 30
»	33ª	»	1.001	»	1.250	» 25
»	34ª	»	751	»	1.000	» 20
»	35ª	»	501	»	750	» 15
»	36ª	fino a lire	500			» 12

Art. 10.

Per le rivendite e gli esercizi, compresi quelli indicati al n. 3 dell'art. 2, che si istituiscono nel corso dell'anno, la tassa, è dovuta per intero ovvero in ragione di tre quarti, o di metà o di un quarto della tassa annuale, secondochè la rivendita o l'esercizio sia sorto nel primo o nel secondo, o nel terzo o nel quarto trimestre dell'anno solare.

Tassa di famiglia.

(Dal Regolamento approvato dal Consiglio Comunale di Torino il 29 novembre 1915 e dalla Giunta Provinciale Amministrativa il 20 gennaio 1916).

È **stabilita**, a partire dal 1° gennaio 1916, a favore del **Comune di Torino** la **Tassa** di famiglia, pagabile in tre **rate**, **coincidenti** con le rate bimestrali prescritte per l'**imposta** diretta.

Per **famiglia**, agli effetti della tassa, si intende una riunione di persone **aventi** tra loro vincolo di parentela o di affinità, non oltre al decimo grado, e che convivano in comunione di beni o di interessi e di abitazione.

Costituiscono famiglia anche gli individui **soli**, quantunque conviventi con altre persone, se non hanno vincolo di **parentela o di affinità** e comunione di interessi e **di beni.**

I collegi-convitti ed i **pensionati** di educazione o di istruzione della **gioventù**, esistenti nel Comune, **costituiscono famiglia.**

Sono esenti dalla tassa:

a) **Le famiglie** il cui reddito netto complessivo è inferiore **ad annue** L. 2500 (Le **famiglie costituite**, però, **da una sola** persona saranno assoggettate alla tassa, anche se il reddito loro è **inferiore** alle L. 2500 ma superiore **alle L. 1999**);

b) Le famiglie che, pur disponendo di un reddito netto pari o **superiore a L. 2500**, hanno un imponibile inferiore **alle L. 401**;

c) Gli istituti di carità e di beneficenza gli studenti, gli apprendisti di arti e mestieri, e coloro che per ragioni di cura e di ricovero, si trovano nel Comune, separati provvisoriamente **dalla** propria **famiglia.**

La **tassa è progressiva** fino al reddito di L. 30.000, ripartita **in 21 classi**, ed applicata colle **percentuali** indicate **nella tabella seguente, poi proporzionale:**

N. delle classi	*Reddito imponibile*				*Percentuale di tassazione*
1	da L.	401	a L.	3.999	L. 1 — %
2	»	4.000	»	4.999	» 1,10 »
3	»	5.000	»	5.999	» 1,20 »
4	»	6.000	»	6.999	» 1,30 »
5	»	7.000	»	7.999	» 1,40 »
6	»	8.000	»	8.999	» 1,50 »
7	»	9.000	»	9.999	» 1,60 »
8	»	10.000	»	10.999	» 1,70 »
9	»	11.000	»	11.999	» 1,80 »
10	»	12.000	»	12.999	» 1,90 »
11	»	13.000	»	13.999	» 2 — »
12	»	14.000	»	14.999	» 2,10 »
13	»	15.000	»	15.999	» 2,20 »
14	»	16.000	»	17.999	» 2,30 »
15	»	18.000	»	19.999	» 2,40 »
16	»	20.000	»	21.999	» 2,50 »
17	»	22.000	»	23.999	» 2,60 »
18	»	24.000	»	25.999	» 2,70 »
19	»	26.000	»	27.999	» 2,80 »
20	»	28.000	»	29.999	» 2,90 »
21	»	30.000		ed oltre	» 3 — »

N. B. — *Il reddito netto complessivo viene ridotto a cifra imponibile colla deduzione per ogni componente la famiglia della quota fissa di L.* 400 (v. Tabella: **Esempi di applicazione della tassa**), *oltre la riduzione del quarto del reddito stesso per i redditi colpiti da ricchezza mobile in Categoria D.*

Le tasse risultanti inferiori alle L. 10 *annue non verranno per ora riscosse.*

Esempi di applicazione della tassa.

Redditi imponibili secondo il numero dei componenti la famiglia e tasse corrispondenti

Famiglie costituite da

Redditi netti	1 persona		2 persone		3 persone		4 persone		5 persone		6 persone		7 persone		8 persone		9 persone		10 persone	
	Impo-nibile	Tassa	Impo-nibile	Tassa	Impo-nibile	Tassa	Impo-nibile	Tassa	Impo-nibile	Tassa	Impo-nibile	Tassa	Impo-nibile	Tassa	Impo-nibile	Tassa	Impo-nibile	Tassa	Impo-nibile	Tassa
2.000	1.800	16	Esente		Esente		Esente		Esente		Esente		Esente		Esente		Esente		Esente	
2.200	1.800	18	Esente		Esente		Esente		Esente		Esente		Esente		Esente		Esente		Esente	
2.400	2.000	20	Esente		Esente		Esente		Esente		Esente		Esente		Esente		Esente		Esente	
2.500	2.100	21	1.700	17	1.300	13	Esente		Esente		Esente		Esente		Esente		Esente		Esente	
2.600	2.200	22	1.800	18	1.400	14	1.000	10	Esente		Esente		Esente		Esente		Esente		Esente	
2.800	2.400	24	2.000	20	1.600	16	1.200	12	900	9	Esente		Esente		Esente		Esente		Esente	
3.000	2.600	26	2.200	22	1.800	18	1.400	14	1.000	10	800	8	Esente		Esente		Esente		Esente	
3.500	3.100	31	2.700	27	2.300	23	1.900	19	1.500	15	1.300	13	1.000	10	Esente		Esente		Esente	
4.000	3.600	36	3.200	32	2.800	28	2.400	24	2.000	20	1.800	18	1.500	15	1.300	13	1.000	10	Esente	
4.500	4.100	45 10	3.700	37	3.300	33	2.900	29	2.500	25	2.300	23	2.000	20	1.800	18	1.500	15	1.300	13
5.000	4.600	50 60	4.200	46 20	3.800	38	3.400	34	3.000	30	2.800	28	2.500	25	2.300	23	2.000	20	1.800	18
5.500	5.100	61 20	4.700	51 70	4.300	47 30	3.900	39	3.500	35	3.300	33	3.000	30	2.800	28	2.500	25	2.300	23
6.000	5.600	67 20	5.200	62 40	4.800	52 80	4.400	48 40	4.000	44	3.800	38	3.500	35	3.300	33	3.000	30	2.800	28
6.500	6.100	79 30	5.700	68 10	5.300	63 60	4.900	53 90	4.500	49 50	4.300	43	4.000	40	3.800	38	3.500	35	3.300	33
7.000	6.600	85 80	6.200	80 60	5.800	69 60	5.400	59 40	5.000	50	4.800	48	4.500	45	4.300	43	4.000	40	3.800	38
7.500	7.100	99 10	6.700	87 10	6.300	75 60	5.900	70 80	5.500	66	5.300	53	5.000	50	4.800	48	4.500	45	4.300	43
8.000	7.600	106 40	7.200	100 80	6.800	81 60	6.400	83 20	6.000	78	5.800	58	5.500	66	5.300	53	5.000	50	4.800	48
9.000	8.600	129 —	8.200	123 —	7.800	109 20	7.400	103 60	7.000	98	6.800	68	6.500	78	6.300	63	6.000	60	5.800	58
10.000	9.600	153 60	9.200	147 20	8.800	132	8.400	126 —	8.000	120	7.800	78	7.500	90	7.300	73	7.000	70	6.800	68
11.000	10.600	180 20	10.200	173 40	9.800	156 80	9.400	150 40	9.000	144	8.800	88	8.500	102	8.300	83	8.000	80	7.800	78
12.000	11.600	208 80	11.200	201 60	10.800	183 60	10.400	176 80	10.000	170	9.800	98	9.500	114	9.300	93	9.000	90	8.800	88
15.000	14.600	306 60	14.200	298 20	13.800	276 —	13.400	268 —	13.000	260	12.800	128	12.500	150	12.300	123	12.000	120	11.800	118
20.000	19.600	470 40	19.200	460 80	18.800	451 20	18.400	441 60	18.000	432	17.800	178	17.500	210	17.300	173	17.000	170	16.800	168
25.000	24.600	664 20	24.200	653 40	23.800	618 60	23.400	608 40	23.000	598	22.800	228	22.500	270	22.300	223	22.000	220	21.800	218
30.000	29.600	858 40	29.200	846 80	28.800	835 20	28.400	823 60	28.000	812	27.800	278	27.500	330	27.300	273	27.000	270	26.800	268
40.000	39.600	1148 40	39.200	1136 80	38.800	1125 20	38.400	1113 60	38.000	1102	37.800	378	37.500	450	37.300	373	37.000	370	36.800	368

Tassa sul valore locativo.

(Dal Regolamento approvato dal Consiglio Comunale di Torino il 29 novembre 1915).

È stabilita, a partire dal 1° gennaio 1916, a favore del Comune di Torino una tassa annuale sul valore locativo reale o presunto delle abitazioni e loro dipendenze, dovuta da qualunque privato cittadino o straniero che, pur non avendo nel territorio del Comune la sua residenza o dimora abituale, vi tenga una casa o un appartamento con mobili, siano questi proprii o d'altri.

La tassa sul valore locativo delle abitazioni e delle immediate loro dipendenze — che è un sostitutivo alla tassa di famiglia per chi non ha la residenza a Torino — è dovuta anche quando la casa o l'appartamento non sia abitato o lo sia di rado, ed anche quando per una parte dell'anno resti sprovvisto di mobili.

Le società, i circoli, i casini e gli stabilimenti privati sono tassati in nome collettivo in ragione dei locali di cui hanno l'uso e la disponibilità.

Le dichiarazioni dei contribuenti devono farsi su apposite schede, rilasciate gratuitamente dall'*Ufficio municipale delle tasse*.

Il termine è di giorni 30 e decorre dal giorno in cui il dichiarante ha cominciato a tenere a sua disposizione una casa o un appartamento che prima non teneva o non teneva a nome proprio.

La tassa è progressiva, ripartita in 11 categorie, applicata e regolata ad *anno solare* qualunque sia la decorrenza dell'anno locativo, nella seguente misura:

N° della categoria	*Ammontare del valore locativo*	*Aliquota della tassa*
1	da L. 500 a L. 600	4 %
2	da » 601 a » 800	4 1/2 »
3	da » 801 a » 1000	5 »
4	da » 1001 a » 1500	5 1/2 »
5	da » 1501 a » 2000	6 »
6	da » 2001 a » 2500	6 1/2 »
7	da » 2501 a » 3000	7 »
8	da » 3001 a » 3500	7 1/2 »
9	da » 3501 a » 4000	8 »
10	da » 4001 a » 5000	9 »
11	da » 5001 a » in più	10 »

Tassa domestici.

Con deliberazione 26 novembre 1915 il Consiglio Comunale di Torino ha stabilito di modificare nel modo seguente — a decorrere dal 1° gennaio 1916 e tutta la durata della guerra, colle modalità di applicazione determinate dal Decreto Luogotenenziale 3 ottobre 1915, n. 1549 — la Tariffa annessa al Regolamento municipale per l'applicazione della tassa sui domestici:

Maschi	*a*) Per il primo domestico	L. 15
	b) Per un secondo	» 25
	c) Per un terzo e così successivamente per caduno in più	» 40
Femmine	*a*) Per la prima domestica	L. 5
	b) Per la seconda e così successivamente per caduna in più	» 10

Tassa sui pesi e sulle misure.

Per gli effetti dell'articolo 20 della Legge 23 agosto 1890 (testo unico) ciascun utente pagherà, all'atto della verificazione, un diritto fisso stabilito secondo la classe in cui è compreso, cioè:

Per la Classe 1ª Uffici pubblici o utenti pesi fissi

» » 2ª Fabbricanti o negozianti in grosso . . . . . L. 20 —

» » 3ª Rivenditori od esercenti al minuto . . . . . » 25 —

» » 4ª Rivenditori od esercenti al minuto che fanno uso di sole misure di lunghezza . . . . . » 10 —

» » 5ª Merciai ambulanti od esercenti in luoghi aperti, per ogni strumento presentato alla verificazione . . . . . » 4 —

» » 6ª Utenti che non esercitano alcun commercio e quelli che spontaneamente domandano la verificazione . . . . . » 0.50

Per lo stesso art. 20 citato, ai rivenditori ed esercenti al minuto della classe 3ª che siano esenti dalla tassa di ricchezza mobile in ordine dell'art. 55 del testo unico della Legge sulla ricchezza mobile 24 agosto 1877, n. 4021 (serie 2ª) il diritto di verificazione sarà diminuito di un quarto.

Tasse sui velocipedi, sui veicoli automobili e autoscafi.

(Testo unico della Legge 17 luglio 1910, n. 569.

Regolamento 31 agosto 1910, n. 642 e RR. DD. 22 ottobre 1914, n. 1153 e 21 novembre 1915, n. 1643).

	Tassa annuale
Velocipedi o macchine od apparecchi ad essi assimilabili, ad un posto	
Id. a più di un posto, per ogni posto	L. 8 —
Motocicli o motociclette fino a 3 HP	» 8 —
Id. da oltre 3 fino a 6 HP	» 25 —
Id. oltre 6 HP	» 35 —
Tali tasse sono aumentate del 50 % pei motocicli con carrozzella laterale o a rimorchio.	
Vetture automobili a uso privato fino a 9 HP	» 50 —
Id. fino a 12 HP	» 90 —
Id. » a 16 HP	» 140 —
Id. » a 24 HP.	» 180 —
Vetture automobili ad uso privato oltre 24 HP, per ogni HP in più dei 24 e fino a 60, oltre la tassa di L. 220 fissata, ogni HP	» 220 —
Oltre 60 HP	» 5
	» 500 —

Sull'intera forza tassabile, si effettuano i seguenti aumenti:

L. 3 per ogni HP pei motori sino a 12 HP.

L. 5 per ogni HP pei motori da oltre 12 e fino a 24 HP.

L. 7 per ogni HP se il motore sviluppi da oltre 24 e sino a 50 HP.

L. 9 per ogni HP se il motore sviluppi oltre 50 HP.

		Tassa annua
12.	Vetture automobili ad uso pubblico, fino a 4 posti	» 36 —
13.	Id. a 10 posti	» 60 —
14.	Id. oltre i 10 posti o destinate a rimorchiarne altre	» 100 —
15.	Vetture automobili ad uso pubblico, destinate solamente a essere rimorchiate	» 50 —
16.	Per carri da trasporto, furgoni ed altri veicoli automobili, destinati esclusivamente ai trasporti di merci, la tassa è commisurata sulla forza motrice ed è un terzo di quella fissata per le vetture automobili per uso privato, senza alcun aumento.	
17.	Autoscafi fino a 3 HP	L. 25 —
18.	Id. da oltre 3 e fino a 6 HP	» 40 —
19.	Id. oltre 6 HP metà della tassa dovuta per automobili privati di uguale potenzialità.	

UFFICIO AUTOMOBILI

(Palazzo della Prefettura — Piazza Castello, 12 p. terreno)

Orario: È aperto al pubblico dalle 14 alle 17 dei giorni feriali. Provvede al rilascio delle licenze di circolazione, dei certificati di idoneità, e dei certificati internazionali di via.

1. — Licenza di circolazione per l'interno.

(Legge 13 giugno 1912, n. 739 e Regolamento 2 luglio 1914, n. 811).

Nessun veicolo a trazione meccanica (automobile o motociclo) può essere messo in circolazione, senza la licenza di circolazione.

La licenza di circolazione è accordata dal Prefetto della Provincia in cui il richiedente ha la sua residenza in seguito a domanda su carta da L. 0,70, corredata del certificato di collaudo del veicolo (rilasciato dall'Ufficio Speciale delle Ferrovie - Via S. Secondo, 4), del certificato di residenza (rilasciato dal Sindaco) e della licenza di circolazione (Mod. I) in bianco, bollata con L. 0.70 all'Ufficio del Registro.

All'atto della presentazione della domanda, la Prefettura assegna al veicolo un numero e l'interessato deve fare eseguire la targa col numero assegnato, secondo il tipo prescritto dall'art. 25 del Regolamento 2 luglio 1914 n. 811.

Il certificato di collaudo è rilasciato dall'Ufficio Speciale delle Ferrovie in base ad altra domanda pure da L. 0,70, alla quale deve unirsi una cartolina vaglia di L. 20 pel collaudo dell'automobile o di L. 10 se si tratta di motociclo: nessuna indennità chilometrica è dovuta per le percorrenze fatte col veicolo in esame.

Collaudato il veicolo, il proprietario lo conduce alla Prefettura per l'apposizione della targa servendosi del foglio di via rilasciato dall'Ufficio Speciale delle Ferrovie o delle targhe « in prova » delle Fabbriche.

Avvertenze: Chi circola senza aver ottenuto il certificato d'idoneità o la licenza di circolazione o non può esibire tale documento alle richieste degli agenti della forza pubblica incorre nell'ammenda da L. 50 a L. 300.

Chi vende il proprio automobile o motociclo deve farne, entro 10 giorni, denuncia su carta da L. 0,70 alla Prefettura dove il veicolo è immatricolato, presentando il certificato di residenza dell'acquirente e la dichiarazione di acquisto e la licenza di circolazione per l'occorrente annotazione: diversamente incorre nell'ammenda da L. 20 a L. 100.

2. — Fogli di via per l'estero.

La circolazione degli automobili esteri negli stati seguenti:

Austria, Belgio, Bulgaria, Francia, Germania, Grecia, Italia, Inghilterra, Principato di Monaco, Montenegro, Olanda, Portogallo, Rumenia, Russia, Serbia, Spagna, Stati Uniti d'America, Svizzera ed Ungheria, è, a termini della Conferenza internazionale di Parigi (5 ottobre 1909) assoggettata alla esibizione di uno speciale foglio di via, che, in Italia, è rilasciato dalla Prefettura, in seguito a domanda su carta da L. 0,70, corredata del certificato di idoneità e della fotografia del conducente la vettura.

Il « foglio di via » e la targa ovale che ne attesta l'esistenza vengono forniti dal Touring Club. La licenza ha la validità di un anno dalla data del rilascio. Nella domanda occorre indicare la data di licenza di circolazione del veicolo e quella del certificato d'idoneità del conducente di cui devono essere fornite le complete generalità.

3. — Certificato d'idoneità.

Non si può condurre automobile o motociclo senza avere prima ottenuto dal Prefetto il certificato d'idoneità.

Il Prefetto rilascia il certificato d'idoneità in seguito a domanda su carta da L. 0,70, corredata dell'atto di nascita, del certificato penale, del certificato medico che attesti, oltre alla sana e robusta costituzione, la perfetta integrità della vista e dell'udito, e l'assenza di sintomi di alcoolismo, e del certificato di esame superato presso l'Ufficio speciale delle Ferrovie o presso una Scuola di conducenti riconosciuta.

Non può rilasciarsi il certificato d'idoneità a coloro che avendo superato gli anni 18, ma non i 21, non presentino anche il consenso del rappresentante legale.

Il certificato penale dev'essere di data non anteriore a due mesi e da esso deve risultare che il richiedente non fu condannato come recidivo per lesioni di persone o per gravi danni ai terzi.

Il certificato medico, di data non anteriore ad un mese, deve essere rilasciato dai medici militari o municipali.

Il certificato d'esame è rilasciato dall'Ufficio Speciale delle Ferrovie (via S. Secondo, 4) dietro presentazione di domanda accompagnata da cartolina vaglia di L. 20 se trattasi di automobile e di L. 10 se trattasi di motociclo.

Avvertenza: Chi circola senza avere ottenuto il certificato d'idoneità incorre nell'ammenda da L. 50 a L. 300.

NB. *Tutti i documenti che si presentano per certificati di idoneità o per licenza di circolazione devono portare le legalizzazioni previste dal* R. D. 19 novembre 1914 N. 1290 *col pagamento della tassa di L.* 1,35 (marca da bollo gialla).

Elenco delle Provincie col numero d'ordine corrispondente per la numerazione delle automobili.

1. Alessandria.	13. Cagliari.	25. Firenze.	37. Messina.	49. Pisa.	58. Sassari.
2. Ancona.	14. Caltanissetta	26. Foggia.	38. Milano.	50. Porto Maurizio.	59. Siena.
3. Aquila.	15. Campobasso.	27. Forlì.	39. Modena.	51. Potenza.	60. Siracusa.
4. Arezzo.	16. Caserta.	28. Genova.	40. Napoli.	52. Ravenna.	61. Sondrio.
5. Ascoli.	17. Catania.	29. Girgenti.	41. Novara.	53. Reggio Calabria.	62. Teramo.
6. Avellino.	18. Catanzaro.	30. Grosseto.	42. Padova.	54. Reggio Emilia.	63. Torino.
7. Bari.	19. Chieti.	31. Lecce.	43. Palermo.	55. Roma.	64. Trapani.
8. Belluno.	20. Como.	32. Livorno.	44. Parma.	56. Rovigo.	65. Treviso.
9. Benevento.	21. Cosenza.	33. Lucca.	45. Pavia.	57. Salerno.	66. Udine.
10. Bergamo.	22. Cremona.	34. Macerata.	46 Perugia.		67. Venezia.
11. Bologna.	23. Cuneo.	35. Mantova.	47. Pesaro.		68. Verona.
12. Brescia.	24. Ferrara.	36. Massa.	48. Piacenza.		69. Vicenza.

Prontuario pagamento Rendita.

TITOLI DI RENDITA AL PORTATORE O MISTI

CONSOLIDATO **3,50** %
esente da qualsiasi imposta presente o futura
(R. D. 29 Giugno 1906, n. 262 e 16 Agosto 1906, n. 472)

Scadenza Cedole: Gennaio e Luglio

Titoli da	Rendita Annua	Rendita Semestr.	Titoli da	Rendita Annua	Rendita Semestr.
3 50	3 50	1 75	70 —	70	35 —
7 —	7	3 50	140 —	140	70 —
17 50	17 50	8 75	350 —	350 —	175 —
35 —	35 —	17 50	700 —	700 —	350 —

CONSOLIDATO **3** %
lordo d'imposta 20 % di Ricchezza Mobile

Scadenza Cedole: Aprile e Ottobre

Titoli da	Rendita Annua	Rendita Semestr.	Titoli da	Rendita Annua	Rendita Semestr.
3 —	2 40	1 20	60 —	48	24 —
6	4 80	2 40	150 —	120	60 —
12 —	9 60	4 80	300 —	240 —	120 —
30 —	24 —	12 —	900 —	720 —	360 —

Obbligazioni dei Prestiti Nazionali 4,50 *e* 5 % *netto*

esenti da qualsiasi imposta presente e futura, estinguibili entro il termine di 25 anni.
Legge 16 dicembre 1914, n. 1354. — *Scadenza cedole: Gennaio e Luglio*

PRESTITI **4,50** %
(RR. DD. 19 dic. 1914, n. 1371 e 15 giugno 1915, n. 859)

Titoli da	Rendita Annua	Rendita Semestr.	Titoli da	Rendita Annua	Rendita Semestr.
4 50	4 50	2 25	225 —	225 —	112 50
22 50	22 50	11 25	450 —	450 —	225 —
45 —	45 —	22 50	900 —	900 —	450 —

PRESTITO **5** %
(R. D. 22 dicembre 1915, n. 1800)

Titoli da	Rendita Annua	Rendita Semestr.	Titoli da	Rendita Annua	Rendita Semestr.
5 —	5	2 50	250 —	250 —	125 —
25 —	25 —	12 50	500 —	500 —	250 —
50 —	50 —	25 —	1000 —	1000 —	500 —

Tasse scolastiche per l'istruzione media e superiore.

ISTRUZIONE MEDIA
(*Legge 16 luglio 1914, n. 679*)

Istituti	Tasse	Licenza	Tasse	Frequenza	Ammissione	Iscrizione	Frequenza	Licenza
Liceo	Tasse ordinarie	40	20	116	40	20	116	75
Ginnasio inferiore	Tasse ordinarie	10	10	60 / 80				
» superiore								
Scuola Tecnica e Complementare	Tasse ordinarie	10	—	46	20	—	46	20
Istituto Tecnico	Tasse ordinarie	40	20	116	75	20	116	75
Istituti di magistero	Tasse							
Scuola Normale e Corso Magistrale	Tasse ordinarie	10		26	30		26	30

Esame di maturità per l'ammissione nelle scuole medie L. 20.

ISTRUZIONE SUPERIORE	TASSA			SOPRATASSA		
Regia Università	di immatricolazione	di iscrizione	di diploma	di esame	per esame di laurea e diploma	
Giurisprudenza	75	220	100	20	50	
Procura	75	220				
Medicina e chirurgia	75	165	100	20	—	
Matematica per ingegneria	75	165	—	20	30	
Scienze matematiche, fisiche e naturali	75	125	100	20	30	
Filosofia e lettere	75	125	100	20	50	
Corso di perfezionamento per licenziati delle scuole normali	75	125	100	20	50	
Laurea in chimica e farmacia	75	50	20	10	10	
Abilitazione all'esercizio della farmacia	75	125	100	20	30	
Ostetricia	30	75	50	20	30	
	15	20	10	12	—	

La tassa d'inscriz. per gli *Uditori* è uguale al quinto della tassa annuale d'inscriz. per la Facoltà o Scuola e per ciascun corso al quale l'uditore s'inscrive.

R. Politecnico	Immatricolazione	Iscrizione	Soprat. d'esame	Soprat. di laurea	Diploma
Ingegneria civile - industriale - meccanica - Architettura	75	165	20	50	100
Elettrotecnica		50	20		
Elettrochimica		50	20		

Tabelle per il calcolo degli interessi semplici o composti

calcolato l'anno in ragione di 360 giorni.

Tabella dei divisori fissi.

(Interesse semplice)

Interesse	Divisore fisso	Interesse	Divisore fisso	Interesse	Divisore fisso
1 —	36000	5 —	7200	8 75	4114
1 25	28800	5 25	6857	9 —	4000
1 50	24000	5 50	6545	9 25	3892
1 75	20571	5 75	6261	9 50	3789
2 —	18000	6 —	6000	9 75	3692
2 25	16000	6 25	5760	10 —	3600
2 50	14400	6 50	5538	10 25	3512
3 —	12000	6 75	5333	10 50	3428
3 25	11077	7 —	5143	10 75	3349
3 50	10286	7 25	4966	11 —	3272
3 75	9600	7 50	4800	11 25	3200
4 —	9000	7 75	4645	11.50	3130
4 25	8471	8 —	4500	11 75	3061
4 50	8000	8 25	4364	12 —	3000
4 75	7579	8 50	4235	15 —	2400

Regola per servirsi della tabella

Moltiplicare la somma mutuata pel numero dei giorni a decorrere, e dividere il prodotto pel divisore fisso della tabella.

Esempio:

Lire 872 per 34 giorni al 5,50 p. 100

$872 \times 34 = 29648$, diviso $6545 =$ L. 5,53.

Tabella dei moltiplicandi fissi.

(Interesse semplice)

Giorni	3 o/o	4 o/o	5 o/o	6 o/o
1	0 000083	0 000111	0 000138	0 000166
2	0 000166	0 000222	0 00 277	0 000333
3	0 000250	0 000 33	0 000416	0 0005
4	0 000333	0 000444	0 000555	0 000666
5	0 000416	0 000555	0 000694	0 000833
6	0 0005	0 000666	0 000833	0 001
7	0 000583	0 000777	0 000972	0 001166
8	0 000666	0 000888	0 001111	0 001333
9	0 00075	0 001	0 00125	0 0015
10	0 000833	0 001111	0 001388	0 001666
15	0 00125	0 001666	0 002083	0 0025
20	0 001666	0 002222	0 002776	0 003333
30	0 0025	0 003333	0 004166	0 005
60	0 005	0 006666	0 008333	0 01
90	0 0075	0 01	0 0125	0 015

La tabella comprende soltanto periodi di consuetudinari di giorni e quattro soli tassi d'interesse; ma si può facilmente trovare il *moltiplicando fisso* per qualunque numero di giorni e per qualunque tasso d'interesse. Basta dividere il numero dei giorni pel *divisore fisso* (vedi tabella a fianco) relativo al tasso d'interesse dato.

Esempio: Il *moltiplicando fisso* di giorni 38 all'interesse del 4,25 o/o è dato dal quoz. $38 : 8471 = 0{,}004486$.

Regola per servirsi della tabella.

Moltiplicare la somma mutuata pel *moltiplicando fisso* relativo ai giorni a decorrere.

Esempio:

L. 355 per 60 giorni al 4 o/o (L. $355 \times 0{,}006666$) = L. 2,37

Tabella dell'interesse composto.

Montante di *una lira* all'interesse composto dopo un periodo dato ed ai seguenti tre tipici tassi d'interesse.

Decorrenza	3 o/o	4 o/o	5 o/o
15 giorni	1 0012216	1 0016342	1 0020331
1 mese	1 0024663	1 0032737	1 0040741
2 mesi	1 0049886	1 0065582	1 0081649
3 »	1 0074171	1 0098534	1 0122722
6 »	1 0148892	1 0198039	1 0246951
9 »	1 0224167	1 0298525	1 0372704
1 anno	1 030	1 040	1 050
2 anni	1 0609	1 0816	1 1025
3 »	1 092727	1 124864	1 157625
4 »	1 1255088	1 1698586	1 215506
5 »	1 1592741	1 2166529	1 2762816

Regola per servirsi della tabella

Moltiplicare la somma messa a frutto per la parte frazionaria del numero relativo al tempo che restò a frutto e al tasso d'interesse aggiunta all'1 lira.

Esempio:

L. 530 al 3 o/o dopo 3 anni e 2 mesi sono divenute: L. $530 \times (1 + 0{,}092727 + 0{,}0049886) =$ L. 581,76.

Onde l'interesse composto di L. 530 al 3 o/o per 3 anni 2 mesi è di L. (581,76 — 530) = L. 51,76.

Tabella del montante.

Montante (valore) dopo 20 anni di una somma impiegata a interesse composto (applicabile per esempio alla costituzione di una dote).

Somma impiegata (in lire)	Suo montante (valore) dopo 20 anni impiegata al 3,50 o/o	4 o/o	4,50 o/o
1 (*)	1,99	2,19	2,41
5	9,95	10,95	12,05
25	49,75	54,77	60,30
50	99,50	109,55	120,60
100	199.—	219,10	241,15
150	298,50	328,65	361,75
200	398.—	438,20	482,30
250	497,5	547,75	602,90
300	597.—	657,30	723,50
350	698.50	766,85	844,10
400	796 —	876.—	964,60
450	895,50	985,95	1085,20
500	994.90	1,095,55	1205,85
800	1 189,80	1,752,90	1929,40
1000	1 989,80	2,191,10	2411,70

(*) Questo valore si dà per *base*, quando si cercasse il montante di somme non indicate nella tabella.

Ragguaglio di monete estere con le italiane.

STATI	UNITÀ monetarie	VALORE in Lire italiane	SUDDIVISIONE
Austria	Fiorino nuovo	2,10	100 neukreuzer
»	Corona	1,03	50 »
Belgio	Franco	1	100 centesimi.
Brasile	Milreis	2,83	1000 reis
Argentina	Peso	5	100 centavos
Cile	Peso	5	100 centavos
Cina	Piastra	5,38	20 parti
Egitto	Lira eg.	25,61	100 piastre
Danimarca	Krone	1,39	100 oere.
Francia	Franco	1	100 centesimi.
Germania	Marco imperiale	1,23	100 pfennigen.
Giappone	Yen	5,39	10000 rin.
Grecia	Dramma	1	100 lepta.
Indie inglesi	Roupia	2,38	16 annas, 12 pices.
Inghilterra	Lira sterl.	25,221	20 scellini, 12 pence.
Italia	Lira	1	100 centesimi.
Marocco	Metecal	1,54	12 ukias, 24 flus.
Messico	Peso	5,43	100 centavos.
Norvegia	Corona	1,39	100 oere.
Olanda	Fiorino	2,08	100 centesimi.
Persia	Toman	8,83	10 kran, 2 pa nabat.
Portogallo	Milreis	5,60	1000 reis.
Russia	Rublo	4,00	100 kopeks.
Spagna	Peseta	1	100 centimos.
Stati Uniti	Dollaro	5,34	100 cents.
Svezia	Kronor	1,39	100 oere.
Svizzera	Franco	1	100 centesimi
Turchia	Piastra	0,23	40 paras.

Equivalenza delle monete straniere alla Lira italiana.

Nelle ordinarie contrattazioni la lira italiana equivale: a un *franco* per la Francia, il Belgio e la Svizzera, a una *corona* per l'Austria-Ungheria, una *dramma* per la Grecia, un *lai* per la Rumania, nove *pence* e sei decimi per l'Inghilterra e sue colonie, *marchi* 0,85 per la Germania, una *peseta* per la Spagna, 180 *reis* per il Portogallo, *fiorini* 0,50 per l'Olanda, *rubli* 0,25 per la Russia, *corone* 0,80 per la Danimarca, la Norvegia e la Svezia, *piastre* 5 e 35 *paras* per l'Egitto, 2 *caus* e 50 *chais* per la Persia, *rupie* 0,68 per le Indie e Ceylan, 366 *reis* pel Brasile, 50 *centavos* per l'Argentina, *pesos* 05,33 pel Cile, *pesos* 01,866 per l'Uruguay, 93 *cent. di dollaro* per gli Stati Uniti, 9200 *rin* per il Giappone, a un quinto di *piastra* per la Cina.

Monete che hanno corso legale.

Monete d'oro (a $^{900}/_{1000}$). — Monete da L. 100, 50, 20, 10, 5, coniate in Italia, nel Belgio, Francia, Grecia e Svizzera.

Monete da 4 ad 8 fiorini, pari a L. 10 e 20, coniate nell'Impero austro-ungarico.
» da franchi 20 e 100, pari a L. 20 e 100, coniate nel Principato di Monaco.
» da 20 e 10 dinara, pari a L. 20 e 10, coniate nel Regno di Serbia.
» da 5 rubli d'oro (vecchio sistema) e 2 rubli e 50 copeks pure d'oro (nuovo sistema) dette mezze imperiali, pari a L. 20, coniate nell'Impero di Russia.
» da franchi 20 e 10, pari a L. 20 e 10, coniate dal Governo della Reggenza di Tunisi.
» da 10 e 20 lai, pari a L. 10 e 20, coniate dal Governo rumeno.
» da 100, 20 e 10 pesetas, pari a L. 100, 20 e 10, coniate nel Regno di Spagna.

Hanno tuttavia corso legale le monete d'oro di conio italiano da L. 80 e 40 e quelle da L. 10 e 5 di piccolo diametro fabbricate prima del 1862, non essendo ancora per esse stato provveduto al ritiro definitivo. Però a misura che tali monete entrano nelle casse pubbliche vengono ritirate dalla circolazione.

Monete d'argento (a $^{900}/_{1000}$). — Scudi d'argento da L. 5, coniati nella prima metà del secolo XIX negli antichi Stati d'Italia, dai Governi provvisori nazionali nel Regno d'Italia, nel Belgio, nella Francia, Svizzera, Grecia e per conto della Repubblica di San Marino.

Sono esclusi gli scudi pontifici e borbonici. Sono pure esclusi quelli dell'ex-Ducato di Lucca e dell'ex-Granducato di Toscana, perchè cessarono di aver corso legale in Italia in virtù del Decreto Reale 10 marzo 1865.

Monete d'argento (a $^{835}/_{1000}$). — Monete da L. 2, 1, e centesimi 50, coniate in Italia, nel Belgio, Francia, Svizzera e per conto della Repubblica di San Marino.

Sono in corso gli spezzati nazionali col millesimo a partire dal 1863, quelli del Belgio a partire dal 1866, quelli della Francia a partire dal 1864, quelli della Svizzera dal 1866 e quelli della Repubblica di San Marino debbono presentare il millesimo del 1898 e 1906 anno delle coniazioni che sono state fatte.

Monete di nichelio. — I pezzi da centesimi 20 di conio italiano coi millesimi 1894 e 1895, che cessarono di aver corso nel 1914, sono stati sostituiti da pezzi di nichelio puro. I pezzi da 25 centesimi cessarono di aver corso col 31 gennaio 1909.

Monete di rame. — Pezzi da centesimi 10, 5, 2 ed 1 coniati in Italia dal 1859 in poi.

Pezzi da centesimi 10 e 15 della Repubblica di San Marino, coniati in Milano nel 1864, 1869 e 1875, ed a Roma negli anni 1893 e 1894.

Ragguaglio di Misure straniere di lunghezza, capacità e peso in rapporto alle Misure del Sistema metrico decimale.

Gli Stati dove il *Sistema metrico decimale* vige nelle contrattazioni ufficiali sono i seguenti: *Austria-Ungheria, Belgio, Brasile, Argentina, Cile, Egitto, Danimarca, Francia, Germania, Grecia, Messico, Norvegia, Olanda, Portogallo, Spagna, Svezia, Svizzera, Turchia* e *Stati Balcanici, Uruguay* e le altre Repubbliche dell'America del Sud. — Negli *Stati-Uniti* si usano in alcuni luoghi le misure inglesi, in altri il *Sistema metrico decimale*.

Paesi dove non è in vigore il *Sistema metrico decimale.*

PAESE	Misure di Lunghezza — Nome	= metri	Misure di Capacità — Nome	litri	Misure di Peso — Nome	kg.
Abissinia	*Pichabesci*	0,457	*Ardeb* (aridi)	4,404	*Cantaro*	31,10
			Madega (aridi)	0,440	*Rottel* (rotolo)	0,311
			Medane (liquidi)	8,127	*Moka*	0,031
			Cob (liquidi)	1,016	*Derima*	0,003
Cina	*Li* (miglio)	578,35	(Liquidi ed aridi si vendono a peso)		*Picul*	60,473
	Ying	35,5			*Katty*	0,604
	Tsciang	3,55			*Tael*	0,038
	Tsci	0,35			*Tsien*	0,003
Giappone	*Ri* (lega)	3927	*Koku*	182 —	*Chin*	0,604
	Tis	114,54	*To*	18,15	*Rio*	0,038
	Jo	3,82	*Skoo*	1,81	*Tan*	60,473
	Ken	1,81	*Go*	0,02		
Inghilterra e colonie	Miglio inglese	1609,32	Gallone	4,543	Libbra ingl.	0,454
	Furlong	201,16	*Quart*	1,36	Oncia	0,028
	Chain	20,12	Pinta	0,57	*Stone*	6,356
	Pertica	5,03	*Gill*	0,14	*Quarter*	12,712
	Braccio	1,83	Barile	163	Tonnellata	1017 —
	Yard	0,914				
	Piede	0,30				
	Pollice	0,025				
Persia	*Zer*	1,05	(Liquidi si vendono a peso)		*Batman*	5,580
	Ghirè	0,14			*Miskal*	0,004
Russia	*Versta*	1066 —	*Vedro*	12,30	Libbra russa	0,409
	Vershok	0,04	*Stoff*	1,53	*Dol*	0,004
	Arscin	0,72	*Krushka*	1,23	*Pud*	1,64
	Sagegn	2,13	*Ankerok*	36,90	*Berkovez*	16,40
Siam	*Vuah*	1,98	(Liquidi ed aridi si vendono a peso)		*Hap*	60,47
	Chen	0,99			*Xang*	1,21
	Soc	0,49			*Katty*	0,604
	Sen	39,61			*Bat*	0,002
Tripoli	*Draa* turca	0,67	Barile	64,38	*Cantaro*	48,83
	» araba	0,48	Bozza	2,68	*Oka*	1,22
			Caraffa (olio)	1,92	*Rotal* (rotolo)	0,48

Alcuni ragguagli di Misure itinerarie d'uso comune.

Nodo o miglio marino = m. 1852; *Miglio geografico* = m. 7420; *Lega geografica* = m. 4452
Lega marina = m. 5556; *Un grado di longitudine terrestre* = circa km. 111,3.

Antiche Misure di Torino ragguagliate al Sistema metrico decimale.

ANTICHE MISURE		Sistema metrico decimale
Misure di Lunghezza.		
Piede liprando (12 oncie)	m.	0 5144
Oncia	»	0 0429
L'oncia si divideva in 12 punti, il punto in 12 atomi.		
Piede manuale (8 oncie)	»	0 3429
Raso per stoffe (14 oncie)	»	0 6001
Tesa (5 piedi manuali)	»	1 7146
Trabucco (6 piedi liprandi)	»	3 0864
Pertica (2 trabucchi)	»	6 1728
Miglia di 45 al grado (800 trabucchi)	»	2469 1358
Misure di Superficie.		
Giornata (100 tavole)	are	38 103948
Tavola (4 trabucchi quadrati)	mq.	38 103948
Trabucco q. (36 piedi quadrati)	»	9 525987
Piede quadrato	»	0 264611
Il piede q. si suddivideva in 144 oncie q., l'oncia q. in 144 punti, il punto in 144 atomi.		
Misure di Volume e di Capacità.		
Trabucco cubo (216 piedi cubi)	mc.	29 401194
Piede cubo (1728 oncie cube)	»	0 136117
Oncia cuba	»	0 000078
Trabucco camerale (30 piedi cubi)	»	4 083499
Per fieno e paglia: Tesa cuba (125 piedi manuali cubi)	»	5 041357
Piede manuale cubo (512 oncie cube)	»	0 040331
Per legna da fuoco: Tesa cuba (100 piedi manuali cubi)	»	4 083087
Per gli aridi: Sacco (5 emine)	l.	115 275
Emina (8 coppi)	»	23 055
Coppo (24 cucchiai)	»	2 882
Per i liquidi: Brenta (36 pinte)	»	49 307
Pinta (2 boccali)	»	1 370
Boccale (2 quartini)	»	0 685
Quartino (2 bicchieri)	»	0 342

ANTICHE MISURE		Sistema metrico decimale
Misure di Peso.		
Libbra (12 oncie)	Kg.	0 36887
Oncia	»	0 03074
L'oncia si divideva in 8 ottavi, l'ottavo in 3 denari, il denaro in 24 grani, il grano in 24 granotti.		
Rubbo (25 libbre)	»	9 221993
Per l'oro e per l'argento:		
Marco (8 oncie)	gr.	245 9138
Oncia	»	30 7399
L'oncia si divideva in 24 denari, il denaro 24 grani, il grano in 24 granotti.		
Per i diamanti e le gioie:		
Carato (4 grani)	»	0 2134
Monete.		
L'antica lira piemontese	L.	1 18
Era divisa in 20 soldi, il soldo in 12 denari. Decadde nel 1827 quando si introdusse la lira decimale.		
Monete d'oro.		
Doppia (e 1/2 doppia)	»	20 54
Zecchino (e 1/2 zecchino)	»	11 95
Doppia di 24 lire (e 1/2 doppia)	»	30 02
Scudo d'oro di Vitt. Amedeo III	»	7 11
Marengo (creato nel 1800)	»	20 —
Monete d'argento.		
Scudo di 6 lire di Vitt. Am. II	»	5 46
Scudo di 6 lire di Carlo Em. III	»	6 02
5 soldi	»	0 24
Scudo di Piemonte e Savoia (e 1/2 scudo 1/4 di scudo)	»	7 08
15 soldi	»	1 89
8 soldi	»	0 37
Monete di rame.		
Soldo (4 quattrini)	»	0 060
Quattrino (3 denari)	»	0 040
5 soldi	»	0 300
Soldo di S Maurizio	»	0 050
2 soldi	»	0 100
1/2 soldo	»	0 025
Denaro	»	0 004

COMMERCIO-ARTI E INDUSTRIE

Banchieri (1).

Ascoli Anau e C., v. Venti Sett. 46.
Barbaroux padre e figlio, v. Ospedale 1.
Bianco Giuseppe, v. Pietro Micca 15.
Blanc e Comp., v. Giuseppe Pomba 15.
Carail e C. (Ditta di Dupraz Alberto), via Venti Sett. 32.
De Fernex Gio. e Comp., v. Alfieri 15.
Fubini Giacomo fu I. (Ditta di Fubini avv. Giorgio), v. S. Teresa 12.
Grasso A. e figlio, v. S. Teresa 14.
Jona e Olivetti, v. Carlo Alberto 24*bis*.
Kuster e C., v. Arsenale 14, *agenzia* ai Docks « Torino - Dora » e « Porta Nuova ».
Levi Davide, v. Finanze 11.
Marsaglia Luigi, p. S. Carlo 1.
Massara Eugenio e fratelli, v. Venti Settembre 20.
Mazzuchetti A., v. Bogino 9.
Momigliano Aronne, v. Genova 1.
Pellegrini e Moris, succ. Mylius I. E., p. Solferino 6.
Ramella Carlo (Ditta di Oreste e avv. Umberto), v. S. Tommaso 12.
Regis fratelli, v. Garibaldi 21.
Rossotto Paolo e frat., v. Arcivescovado 10.
Tachis, Levi e figli, v. Maria Vitt. 10.
Vagnone fratelli, v Carlo Alberto 19.

Banchieri e Negoz. in Seta.

Andreis e Comp., v. Ospedale 11.
Geriana fratelli, v. Lagrange 3.
Chicco Eugenio e C., v. Alfieri 24.
Chiesa Giulio, v. dei Mille 2.
Craponne B. e C., p. S. Carlo 5.
Falconet cav. G S., v. Carlo Alberto 17.
Fodratti T., v. Bogino 21.
Gaggini e Dupré, v. dei Mille 12.
Gamna Enrico e C., v. Andrea Doria 13, *agenzia:* Docks « Porta Nuova », 5° compart.
Gazzera Cesare e figli, v. Cavour 24.
Giorgis cav. Camillo, v. Brofferio 1.
Levi Giuseppe fu Samuele (figli di), via Belvedere 2.
Mana (Ditta di Demartini Maria ved. Mana), v. Ottavio Revel 20.
Musso Gius. Ant., v. Lagrange 2.
Pastore cav. Mario, c. Francia 22.
Segre padre e figli, v. Lagrange 29.
Sinigaglia Salomon, erede, v. S. Francesco da Paola 18.
Talamona cav. uff. Alfredo, v. Morghen 64.
Vagnone fratelli, v. Carlo Alberto 19.

Agenti di Cambio

inscritti nel Ruolo della Camera di Comm. e Ind. di Torino.

Crodara-Visconti Franc., *accredit. presso il Debito Pubblico*, v. Finanze 11*bis*, *abitazione* v. Ospedale 11.
Denina cav. Luigi, *accredit. presso il Debito Pubbl. e la Banca d'Italia*, v. Maria Vittoria 18, p. terr., *abit.* v. Verrua 1.
Deregibus comm. Feder., *accredit. presso il Debito Pubbl. e presso la Banca d'Italia*, v. Bogino 25, *abitaz.* v. Plana 5.
Colombo Gius., *accred. presso la Banca d'Italia* v. Lagrange 5, *abitazione* via Venti Sett. 3.
Soave Emilio, *accr. presso il Debito Pubblico ed alla Banca d'Italia*, v. Alfieri 8, *abit.* v. Bezzecca 10.
Ovazza cav. uff. Ernesto, *accredit. presso il Deb. Pubbl. e la Banca d'Italia*, v. San Franc. da Paola 18, *abit.* c. Re Umberto 44.
Marentino cav. Achille, *accred. presso il Debito Pubblico ed alla Banca d'Italia*, c. Francia 20.
Frignocca cav. uff. Gius., *accr. presso la Banca d'Italia*, *abit.* v. Bezzecca 9.
Levi Davide, v. Finanze 11, *abitaz.* corso Siccardi 16.
Roggeri Gio., v. Bogino 16, *abit.* v. Balbo 39.
Gilli Mario, v. Ospedale 9, *abitaz.* corso Re Umberto 52.

(1) Per **Banche e Istituti di Credito,** vedi rubrica speciale in fondo alla *Guida*.

Mazzetti Gio., *accreditato presso il Debito Pubblico*, p. Carignano 2, *abitazione* p. Solferino 9.
Bonomini Cesare, v. Maria Vittoria 11, *abitaz.* v. S. Francesco da Paola 4.
Aliora avv. Gio., *abit.* v. Montevecchio 4.
Cravario Franc., v. Roma 15, *abit.* via Bellavista 8.
Treves rag Elia Eman., *accred. presso il Debito Pubblico, abitaz. ed ufficio* via Maria Vittoria 24.
Garrone Edoardo, v. Venti Settembre 50, *abitaz.* v. Vanchiglia 18.
Lardone Teofilo, v. Roma 28, *abitaz.* al 31.
Billotti Eugenio, *abit.* c. Vitt. Em. II, 71. *uff.* v. Venti Settembre 31.
Artom Vittorio, v. Bertola 24, *ab.* corso Peschiera 10.
Treves Donato, v. Venti Sett. 64, *abitazione* v. Princ. d'Acaja 22.
Do Gius., v. Accademia delle Scienze 1, *abitaz.* v. Montecuccoli 9.
Norzi Todros, *abit.* v. S. Franc. da Paola 4.
Ramella avv. Umberto, v. S. Tommaso 12, *abitaz.* c. Vitt. Em. II, 88.
Levi Alfredo, v. S. Franc. da Paola 21, *abitaz.* p. Cavour 2.
Benso Giuseppe, v. Bogino. 25, *abitaz.* v. Villa della Regina 7.
Guino cav. Luigi, v. Venti Sett. 46, *abitaz.* v. S. Anselmo 25.
Scaramussa Mario, v. Ospedale 13, *abit.* v. Susa 6.
Ghiotti Gius., v. Venti Sett. 70, *abit.* al 74.
Patrucco Cristoforo, v. S. Francesco da Paola 18, *abit.* c. Vitt. Eman. II, 76.
Tallone Filippo Domenico, v. Cavour 12, *abit.* v. Garibaldi 26.
Fantini Giacomo, v. Pietro Micca 8, *abit.* v. Gioberti 78.
Caffarena Giacomo, via Pietro Micca 8, *abitaz.* v. Colli 20.
Gandolfi Arturo, v. Cernaia 2.
Donati rag. avv. cav. Ang., v. Bertola 24, *abitaz.* v. Carlo Promis 7.
Cavalli d'Olivola conte Paolo. v. Bogino 27. *abitaz.* v. Cavour 44.
Campana Alessandro, via Arsenale 19. *abitaz.* v. Carlo Alberto 45.
Colombo Guido Riccardo (Genova).

Mediatori per le Sete
Inscritti nel Ruolo della Camera di Comm. e Ind.

Rosso Augusto, *accreditato presso la Banca d'Italia*, v. Maria Vittoria 18.
Dupré bar. cav. Luigi, *accreditato presso la Banca d'Italia*, v. Massena 4.
Segre David, *accred. presso il Banco di Napoli*, v. Roma 43.
Delbecchi Ettore, *accred. presso il Banco di Napoli*, v. Madama Cristina 9.
Levi Davide, p. Statuto 15.
Gilli Mario, v. Ospedale 9.
Trebbi Dialma, v. Princ. Amedeo 14.
Giovanelli Giulio, v. S. Francesco da Paola 43.
Gatti ing. Filiberto, *accreditato presso la Banca d'Italia*, v. Vitt. Amedeo II, 9.

Mediatori in Cereali
Inscritti nel Ruolo della Camera di Comm. e Ind.

Vigino Francesco (Vercelli).
Viterbo Gustavo, v. Bogino 27.

Assaggiatori e Condizione normale delle Sete.

Soc. Torin. per stagionatura ed assaggio Sete. Saibene Enr., dirett., v. Arsenale 6.

Commissionari di Banca e Borsa.

Anziano Pietro, v. Jacopo Durandi 3.
Ardrizzo e Signetti, v. Meucci 2.
Bauer A., galleria Nazionale, scala *A*.
Bazzani Eugenio, v. Massena 14.
Billotti Eugenio, v. Venti Settembre 31
Bosia Elvezio e C., galleria Nazionale.
Cacciatore Antonio, v. Bogino 25.
Cacciatore e Denari, v. Lagrange 10.
Garrone Edoardo, v. Venti Sett. 50.
Guino cav. Luigi, v. Venti Sett. 46.
Jarach Eugenio, v. Bogino 23.
Jarach G. I., v. S. Anselmo 15.
Levi Alfredo, v. S. Franc. da Paola 21
Pozzi Alberto, v. Ospedale 28.
Richetti Edoardo, v. Maria Vittoria 1.
Rinaldi C., galleria Geisser 3.
Rossotto Paolo e frat., v. Arcivescovado 10
Scaramussa Mario, v. Ospedale 13.
SEGRE L. *Junior*, *compra vendita contanti titoli industriali*, v. Pio Quinto 4 telef. 37-74.
Treves D., v. Venti Settembre 64.
Trinchero Ermanno, v. Alfieri 1.
Vellani Federico, v. Botero, 16.
Vipiana Ettore, v. Barbaroux 4.
Vitta Ovazza e C., v. San Francesco d. Paola 18.

Cambisti e Negozianti in Fondi pubblici.

Bauer A., galleria Nazionale, scala *A*.
Bianco Gius., v. Pietro Micca 15.
Bonelli C., v. Mazzini 27.
Borda Gius., v. Botero 14.
Borgarello Gius., v. Genova 1.
Bruno Pietro. v. Roma 43.
Cacciatore e Denari, v. Lagrange 10.
Canfari Osman, v. Venti Sett. 69.
Carlotto cav. Gius., v. Nizza 1.
Castelli Luigi e C., v. Venti Sett. 44

Dò Gius., v. Finanze 7 e v. Accad. Scienze 1.
Ferraris avv. Federico, v. Roma 20.
Fubini Giacomo fu I. (Ditta di Fubini avv. Giorgio), via Santa Teresa 12.
Galliano Vincenzo, v. Genova 11.
Gallo e Gioaninetti, v. Cavour 9.
Galvano cav. Pietro, v. Maria Vittoria 21.
Garrone Edoardo, v. Venti Sett. 50.
Ghiotti Gius., v. Venti Sett. 70.
Grasso A. e figlio, v. S. Teresa 14.
Lardone Teofilo, v. Roma 28.
Levi Alfredo, v. S. Franc. da Paola 21.
Massara Eug. e frat., v. Venti Sett. 20.
Mussano e C., v. Nizza 43.
Nizza A., v. Garibaldi 6.
Ogliani G. di Giacomo, v. Lagrange 25
Ogliani U., v. Venti Sett. 3.
Ramella Carlo (Ditta di Oreste e avv. Umberto), v. S. Tommaso 12.
Regis fratelli, v. Garibaldi 21.
Rito dott. Paolo, c. Re Umberto 12.
Roatta Giacomo (Eredi), v. Roma 26.
Secco e Caraccio, p. Carlo Felice 6.
Segre A., v. Roma 33.
Tosco Paolo, v. Arcivescovado 2.
Treves D., v. Venti Settembre 64.
Vaudano e Sopetti, v. Lagrange 9.
Villard Carlo, v. Genova 18.
Vivalda B., v. Mad. Cristina 15.

Seme Bachi.

Cerutti Emilio, v. Vitt. Amedeo II, 13.
Civetta Gio., v. S. Secondo 10.
Duprè barone cav. Luigi, v. Ospedale 5.
Rittatore frat., c. Vitt. Em. II, 40.
Schivardi Romeo, v. Mad. Cristina 34 e 45.
Trebbi Dialma, v. Princ. Amedeo 14.

Forni per la cottura dei bozzoli e cereali.

Pellegrino fratelli, c. Dante 43.

Bachicoltura.

Bianco Giov., *ramaggio*, c. Bramante 23.
Ferraris Giov., *ramaggio*, v. Nizza 197.
Ferrero Franc., v. Cuneo 4.
Istituto Bacologico E. Mari; Ascoli Piceno, Fodratti Telesforo, *ispett. pel Piemonte*, v. Bogino 21.
Podere Scuola Perroncito e R. Osserv. per l'insegnam. pratico di bachicoltura e gelsicoltura, str. Creusa 115 (Cavoretto).
Rezzonico Edoardo, v. Arsenale 14.

Tessitori in seta.

Brignone Enrico, v. Germanasca 8.

Sete torte, tinte e greggie.

Callieri Umberto, v. Napione 43.
Chevallard A. (di Edoardo), v. Burdin 10.
COLOMBO M., antica Ditta Cassina, v. Barbaroux 9.
Cornaglia Nicolò, v. Venti Sett. 67.
Donn Ettore Gaet., c. Re Umberto 11.
Vercelli Aless., v. Palazzo di Città 9.

Sete per buratti.

Antoniazzi Cav. Uff. E. L.
Via XX Settembre 11 angolo Corso Oporto - Telef. 22-59
STABILIMENTO a MILLEFONTI, Via Scrivia, 1 - Tel. 35-13

Nicola cav. Edoardo success. Ribba, via Giannone 4.

Velluti e Seterie.
Fabbr. e Grossisti.

Bardelli Emilio, rappr. ditta G. Sacconaghi e C. di Legnano, v. S. Dalmazzo 24.
Bonicatti Vinc., str. Casale 384, borg. Sassi.
Calderan F., v. Carlo Alberto 9 *bis*.
Carassia Gius. (Ditta), v. Buniva 13.
Cauvin A. e C., v. Garibaldi 8.
Chapuis Aless. e C. (Ditta), c. Quintino Sella 68.

Chiantore e Rapallino Via Venti Settembre, N. 56.
Antichi depositari della Manifattura **Bernardo Solei**

Comi frat., v. Mercanti 9.
Comi Gius., v. Giulio 12.

CORA e GAMNA Succ. PASQUINA
Via Massena, 20 - Fabbrica in Settimo Torinese
BROCCATI - VELLUTI - DAMASCHI IN SETA.
Riproduzioni disegni antichi.

Corradini Lorenzo, p. Em. Filiberto 3.
Corti Carlo e Figli, v. Finanze 5, *fabbr.* v. Superga 30.
Cuchetti Edoardo, v. Botero 14.
Delbosco Gius., v. Roma 10, *abitaz.* via Montecuccoli 2.
Delleani cav. Gaspare e figli, p. Castello 23.
Depetris Gius., gall. Subalpina.
Franchi e Peani, v. Gio. Prati 2.
Gamna G. B. (succ.), v. Davide Bertolotti 5.
Ghidini Gugl. (figli di), v. Garibaldi 10, p. 1, *fabbrica* v. Bardassano 18.
Jona cugini, v. Leynì 38.
Lupo Carlo (Ditta), v. Carlo Alb. 1.
Montefameglio Paolo e C., c. Principe Eugenio 5.
Petiti Francesco, v. Venti Settembre 54.
Piovano Giuseppe, v. Deposito 11.
ROSSETTI B. (Ditta), v. S. Tommaso 1.
Siliprandi Felice, v. S. Teresa 7.
Taricco, Sicco e Ravaz, v. Salbertrand 12, *negozio* v. Venti Sett. 60.

Tessitura serica Comense, Arnaud, Sani e C., v. S. Teresa 6.
***Tessiture** seriche Bernasconi* (Soc. Anon.), (Tosetti), v. Montecuccoli 6.

Dettaglio.

ALL'ANCORA *Magazzini*, via Garibaldi angolo via S. Tommaso.
Arnaud e Colombo, v. S. Teresa 2.
Borello Emilio, v. Roma 5.
Castellino Giuseppina, v. Carlo Alb. 29.
Cavazza Bina, v. Roma 0.
Colombo M. (antica Ditta Cassina), via Barbaroux 9.
Colombo Moise, v. Genova 11.
De Martino, Clapier e C., succ. frat. Segre, v. Giulio 12.
Del Pero Maria, v. Genova 3.
Guidetti, Moncardi e C., gall. Subalpina.
Jachia G., erede ved. Jona, v. Genova 3.
Jona cugini, v. Pietro Micca 9.
Leardi Alberto, v. Roma 25.
Magnanigo e C., p. Solferino 9.
Manghi, v. Madama Cristina 22.
Marocco frat., c. Oporto 23.
Menocchio Gio., p. Eman. Filiberto 10.
Pastori frat., v. Porta Palat. 21.
Perotti frat., v. Pietro Micca 4.
Ruà Ognissanti, v. Garibaldi 2.
Ruella e Bosco, v. Finanze 11
Siliprandi Felice, v. S. Teresa 7.
Tempo Vittorio, v. Palazzo di Città 18.
Tenino Giacomo, v. Tre Galline 2.
Tos e Brusasco, v. Po 22.
Vecchi e Monti, v. Saluzzo 25.
Venturi Paolo e figlio, p. Em. Filiberto 4.
Vergano e Gabriele, ang. vie Garibaldi e Conte Verde.
Vitalevi e Ronco, v. Milano 20.
Vola A., v. Roma 1 e 3.

Nastri in seta e cotone, Trine, Merletti, Garze, Pizzi e Tulli

Fabbricanti.

Bonicatti Vinc., st. Casale 384, borg. Sassi.
Buratto, Bonicatti e C., v. Parma 43.
Coën Giuseppe, v. Roma 2, p. 1°.
Coggiola Luigi di Ant., v. Garibaldi 31.
Cuchetti Edoardo, v. Botero 14.
Del Mastro Att. (Soc. Anon.), v. Mongrando 13.
Dematteis frat., p. Eman. Filiberto 12.
Industria Piemontese pizzi, ricami e stores Bertino e C., v. Pietro Giuria ang. via Foscolo.

Montefameglio Paolo & C.
Corso Principe Eugenio, 5
NASTRI DI VELLUTO

Petiti Franc., v. Venti Settembre 54.
Remmert e C., p. Solferino 11.
Remmert U. e C., c. Reg. Margherita 44.
Richiardi Vorwerk e Sohn, via Fossano 16.
ROSSETTI B. (Ditta), v. S. Tommaso 1.

Enrico Schalck e C.
già THOMAS ADAMS
Manifattura Guipure, Tende, Pizzi, Tulli, Veli, Stores ricamati.
Corso di Francia, N. 151
e Via Bardonecchia, N. 36 - 40

Schoenbrod e Morin (Succ.), v. Porro 7.
S.I.F.E.N. - Stabilim. Italiano Fabbricaz. Elettrica Nastri, v. Nizza 205.
Soubeyran H., c. Siccardi 20.

Grossisti e Dettaglianti.

ALL'ANCORA, *Magazzini*, v. Garibaldi ang. v. S. Tommaso.
Alla Novità, Olivaro Carmela, v. Pio Quinto 14 *bis*.
Alla Nuova Porta Palazzo, Colombo Moise, v. S. Secondo 17.
Alle Città di Trento e Trieste, v. S. Tommaso 5.
Allera Feder., v. Garibaldi 45.
All'Ideal, ang. v. Venti Settembre e Barbaroux.
All'Industria Svizzera, c. Vitt. Em. II, 82.
Alloatti Benedetto, v. Porta Palatina 1.
Al Paradiso delle Sarte, Poletti coniugi, p. Eman. Filiberto 10.
Al Porto di Tripoli, Stura Michele, via Carlo Alberto 1.
Behar L., v. Belfiore 17.
Bertero Ruà Clotilde, v. Roma 18.
Betrone Anna, p. Castello 18.
Block Frères - Paris, Balestra Fiorentino, *rappr.*, v. Mercanti 2.
Boeris Vittorio fu Biagio, v. Alfieri 19.
Bonino L. fu Felice, v. Garibaldi 9.
Bosio Margherita, v. Cavour 3.
Bria e Manfrino, v. Garibaldi 6.
Calvi Teresa, v. Mazzini 22.
Caranzano Paola, v. S. Secondo 12.
Cauvin A. e C., v. Garibaldi 8, p. 1.
Cavazza Bina, v. Roma 0.
Coën Giuseppe, v. Roma 2.
Coggiola Luigi di Antonio, v. Garibaldi 31.

ING. FRANCESCO DEBERNOCHI - BRANDIZZO (Torino)
FABBRICA DI NASTRI IN SETA E DI GALLONI

Colomba Gius., v. Bertola 1.
Cumino Filippo, v. Mazzini 1.
Cuvertino sorelle, v. Palazzo di Città 8 e 10.
Del Pero Guglielmo, rappr., c. Vinzaglio 9.
De Martino, Clapier e C., succ. fratelli Segre, v. Giulio 12.
Fagnoni Vittorio (già Fagnoni fratelli), p. Eman. Filiberto 1.
Emporio Palatino, Furno G., v. Garibaldi 18.
Emporio pizzi e ricami, v. Roma 13.
Gaidano Paolo, v. Garibaldi 7.
Gamna G. B. (Success.), v. Davide Bertolotti 5.
Grogno Vittoria, v. Goffredo Mameli 15.
Grosso Lina, v. Po 30.
Jachia G., erede ved. Jona, v. Genova 3.
Lombard cav. Ernesto, v. Roma 23.
Magnanigo e C., p. Solferino 9.
Manghi, v. Madama Cristina 22.
Marelli Angelo, v. Garibaldi acc. al n. 10.
Marino M., v. S. Teresa 20 *bis*.
Martinengo Domenico, v. Garibaldi 9.
Mayer Giulio, v. Roma 30.
Menocchio Giov., p. Em. Filib. 10.
Poletti Gio., p. Eman. Filiberto 10.
Rotunno Michele, v. Barbaroux 5.
Ruà Ognissanti, v. Garibaldi 2.
Stura Michele, v. Carlo Alberto 1.
Trucco Maria Luigia, c. Re Umberto 42.
Valobra Cesare e C., v. Pietro Micca 9.
Varetto Rosa, p. Em. Filib., tett. ponente.
Venesia frat., c. Princ. Oddone 45.
Vitalevi e Ronco, v. Milano 20.
Vola A., v. Roma 1 e 3.

Stoffe per Mobili, Vetture e Vagoni, Tappeti e Coperte.

Avigdor G. e figli, v. Maria Vittoria 3.
Bauchiero Fortunato (Soc. An.), c. Ferruccio 24.
Bonicatti Vinc., borgata Sassi.
Calderan F., v. Carlo Alberto, 9 *bis*.
Cavassa Felice e C., v. S. Dalmazzo 24.

Chiantore e Rapallino Via Venti Settembre, N. 56.
Antichi depositari della Manifattura Bernardo Solei

CORA E GAMNA succ. G. PASQUINA, v. Massena 20, *fabbr.* Settimo Torinese.
De Francisco E. (Ditta), v. Arsenale 38.
Giorelli Aug. e C., v. Bogino 23.

Alla specialità dei Tappeti
PERSIANI E ORIENTALI ANTICHI E MODERNI - Riparazioni invisibili
HAZAN, BAGDADLI Galleria Subalpina e via Finanze, 3

GIULIO LENTATI Via Genova, 11 Concessionario delle Fabbriche
FILIPPO HAAS E FIGLI

Masante Lorenzo (Ditta), v. Mazzini 10.

Montefameglio Paolo & C.
Corso Principe Eugenio, 5
Velluti di lana per mobili e vagoni

Paracchi G. e C., strada Pianezza 17 Borgo Ceronda).
Racchi Luigi, v. Princ. Amedeo 13.
Rey frat., v. S. Dalmazzo 24.
Salussoglia e Bosco, v. Pietro Micca 1.
Sampò e Celsa (*Ditta Home*), v. Finanze 3.
Soc. Coop. Operai Tessitori, c. Savona 40.
Taricco, Sicco e Ravaz, v. Salbertrand 12.
negozio, v. Venti Settembre 60.
Timossi Virginio, v. Lagrange 19.

Forniture per sarti, sarte e modiste.

Aloi prof. Rocco, v. Bogino 1.
Al Ragno d'Oro, v. Garibaldi 6.
Bachi (Ditta di Colombo rag. Giulio), v. Principe Amedeo 20.
Bergamo Carlo, v. Villafranca 62.
Bertola Franc. e C., v. Pietro Micca 9.
Bianzeno coniugi, v. Bogino 1.
Bria e Manfrino, v. Garibaldi 6.
Cappa Vitt., v. Venti Settembre 69.
Coën Gius., v. Roma 2, p. 1.
Colomba Gius., v. Bertola 1.
Del Pero Maria, v. Genova 3.
Durando Carlo, v. Roma 17.

FABBRICHE RIUNITE per la vendita diretta — alle Sartorie —
Corso Ponte Mosca 31 - Telef. 39-77
La Casa più importante che serve esclusivamente i sarti - Distribuzione gratis dei migliori campionari di stoffe - Ricchissimo catalogo di accessori e mercerie - Vasto assortimento in foderami

Fontana L., v. S. Teresa 2.
Frache G., v. S. Secondo 19.
Gamba Luigi (Ditta), v. Lagrange 32.
Gamba Seraf. e figlio, v. S. Tommaso 7.
Giacobino Pietro, v. Venti Settembre 27.
Granero coniugi, v. Nizza 211.
Hermine Schulte Bienenfeld (Succ. Ditta E. Cappa), v. Mancini 8.
Ivaldi e Quaglia, v. Finanze 15.
La Samaritana, v. Arsenale 3.
Lisa Antonio, v. Carlo Alberto 19.

LUCIANO MORAIS — TORINO — Piazza Castello, 25
CONFEZIONI PER SIGNORA
:: INGROSSO - MODELLI ::

Morel G., v. Milano 1.
Mosca Pilade, v. S. Teresa 11 (nel cortile).
Nigrino Giulio, v. Carlo Alberto 34.
Piovano Margherita, v. S. Giulia 42.
Raffignone Vitt., v. Po 2.

Roscuni Candida, v. S. Maria 3.
Salomone Alessandrina, v. Roma 10.
Società Cooperativa Italiana Fratellanza Sarti, v. Pietro Micca 9.
Tempo Vittorio, v. Palazzo di Città 18.
Trinelli Giacinto, gall. Subalpina.
Truffa Caterina, v. Cavour 9.
Vallerio Michele, c. Princ. Oddone 25 e 27.
Valobra Cesare e C., v. Pietro Micca 9.
Viora Margherita, v. Accad. Albertina 5.

Confezioni per Signora, Sarte, Mode e Novità.

Abbiate Arduino, v. Mercanti 19.
Abrate Anna, v. Matteo Pescatore 3.
Abrate Margherita, c. Ponte Mosca 16.
Abrate Maria, v. Pio Quinto 17 *ter*.
Accornero sorelle, v. Genova 22.
Adorno Cecilia, v. Madama Cristina 21.
Adriani Carolina, v. Carlo Alberto 33.
A la grande mode, Finzi Achille, v. Roma 2.
Alasia Agostino, c. Vitt. Em. II, 96.
Albesiano Noemi, gall. Nazionale, scala *D*.
Al buon gusto, Rigola Adelina, v. Sacchi 42.
Alcaro Felicina, v. Susa 4.
A L'Elégance Lyonnaise, Nerva Teresa, v. Princ. Tommaso 9.
Alfieri Laura, v. Mazzini 15.
Alisio sorelle, v. Finanze 11*bis*.
Alisio Amalia, v. Orfane 17.
All'America, Torta Gius., v. Cervino 8.
Allasia Margherita, v. Po 27.
Alla Torre Eiffel, Lanza e Canavasso, v. Principe Amedeo 26.
Allegri e Oldrino, v. Viotti 4.
Allemano sor., v. Carlo Alb. 35 e Mazzini 8.
All'Industria Svizzera, Calcagni Romana, v. Roma 39.
Almondo sorelle, v. Chieri 13.
Anesi Maddalena, v. Pio Quinto 10.
Antonino Maddalena, v. Priocca 4*bis*.
Antoniotti sorelle, v. Venti Sett. 45.
Aprato sorelle, v. Lagrange 13 e via Pietro Micca 22.
Ardizzone Maria, v. Sacchi 32.
Arese sorelle, v. S. Massimo 47.
Ariotti sorelle, v. Pallamaglio 16.
Asinelli sorelle, v. Corte d'Appello 6.
Asso sorelle, c. Peschiera 166.
Asteggiano sorelle, v. S. Donato 13.
Audiberti Fiorenza, v. Carlo Promis 7.
Audisio A. e Lobbe A., vie S. Tommaso 6 e Barbaroux 12.
Avagnina Carolina, v. dei Mille 42.
Avalle sorelle, v. Garibaldi 11.
Bachi Ester, v. Venti Sett. 4.
Ballaira Maddalena, v. Pietro Micca 8.
Barbera G., v. Rossini 28.
Barberis Michele, v. Roma 13.
Barberis Orsolina, v. Sacchi 4.
Barberis Rosa, v. Lagrange 47.
Barberis Serafina, v. S. Franc. Paola 4.
Bardoneschi Maria, v. Monginevro 47.
Barella sorelle, v. Assarotti 3.
Barla e C., v. Belfiore, 63.
Barotti Giay Angela, v. Accad. Albertina 36.
Barrera A., v. Chiesa della Salute 21.
Battistotti Pierina, c. Antonelli 1.
Bellingeri Rosa, p. Statuto 3.
Bellosi-Delbene, v. Ospedale 6.
Benedetto Angelica, v. Genova 21.
Benenti Elisa, c. Re Umberto 12.
Benizzo Giovanna, c. Re Umberto 25.
Bens (Ditta di Silvestrini A.), v. S. Franc. da Paola 11.
Berino Giuseppina, c. Cairoli 10 e 12.
Bernatti A., v. Garibaldi 8.
Berra-Bussano, v. Botero 1.
Bertero Caterina, v. Po 14.
Bertet Teresa, p. Solferino 3.
Bertotti Francesca, v. Deposito 5.
Bertotti Tecla, v. Maria Vittoria 28.
Bertozzi Albertina, v. Garibaldi 9.
Bessone Maria, v. Roma 21.
Bessone T., v. Accademia Albertina 37.
Bestente Felicina, v. Madama Cristina 4.
Betta Pierina, v. Vanchiglia 38*bis*.
Bianco Monica, v. S. Tommaso 7.
Binello Margh., v. Barolo 50.
Bistolfi Luigi, v. Garibaldi 14.
Boano Teresa, v. Giulio 7.
Boero Giuseppina, v. S. Quintino 6.
Boffadossi Gius., v. Gioberti 23.
Boggero Pina, gall. Nazionale, ingr. *D*.
Bollito sorelle, p. Vittorio Eman. I, 23.
Bologna Felicita, v. Asti 19.
Bona Veneranda, v. Venti Sett. 49
Bonavia Angela, v. Garibaldi 19.
Bondon sorelle, v. Gioberti 26.
Bono sorelle, v. Sacchi 18.
Bono Berardi M., v. Morosini 3.
Borghesio Clotilde, v. Garibaldi 13.
Borgogno-Mulatero, v. Po 14.
Borgomanero Maria, v. Ormea 3.
Borri-Brunetto Vittoria Bardi, v. Garibaldi 37.
Borrione Maria, v. Drovetti 18.
Bosco Fidanziata, v. Morosini 81.
Bosco Giuseppina, v. Saluzzo 3.
Bosco-Blangetti Erminia, c. Moncalieri 61.
Bottallo Domenica, v. Mazzini 46.
Bottaro, c. Dante 5.
Botto e Stoppel, v. Lagrange 7.
Bozzano-Gallino Elisa, v. Rosine 8.
Bozzo Gius., v. S. Tommaso 28.
Branca Natalina, v. Barbaroux 35.
Bricca Giulia, v. Cavour 14.
Brignolo sorelle, v. Rosine 6.
Brochero Lucia, c. Emilia 3.
Brosio Teresa, v. S. Massimo 40.
Brosio Virginia, v. Mazzini 8.
Bruelli Giuseppina, v Pastrengo 11.
Bruneri sorelle, v. Milano 10.
Bruno Angelina, v. Silvio Pellico 17.
Bruno Evelina, v. Consolata 6.

Bruno Lorenzale Felicita, v. Roma 43.
Buffa sorelle, v. Carlo Alberto 7, p. 1.
Buffa-Viglione Emilia, v. Princ. Amedeo 12.
Burdisso F., v. Finanze 9.
Busto sorelle, v. Stampatori 4.
Butti Lucia, v. S. Massimo 30.
Buzzi Angela, v. Mercanti 5
Cacciabue Linda, v. Ospedale 5.
Cagozzola Elisa, v. Rosine 8.
Calcagno Angela, v. Matteo Pescatore 5.
Callegari Paolina, v. Garibaldi 5.
Calosso sor., v. Garibaldi 11 *bis*.
Cambursano Annetta, c. Princ. Eugenio 2.
Camino Maria, v. Bernard. Galliari 16.
Campana Teresa ved., v. S. Secondo 46.
Canavesi Melilde, v Princ. Tommaso 19.
Candelloro Cristina, c. Brescia 6.
Canuto Adele, c. S. Martino 4.
Capello sorelle, v. Genova 22.
Capozzi Varetto Maddalena, v. dei Mille 32.
Capriolo Delfina, gall. Ind. Subalpina.
Carabelli Adele, v. Gropello 4.
Carbonero sorelle, v. Venti Settembre 37
Carbonero Bianca, v. S. Teresa 19.
Carbonero Marcellina, v. Cavour 20.
Cargnino Celestina, v. della Rocca 16.
Carignano Maria, v. Bertola 49.
Casalegno Carolina, v. Montebello 7.
Casaro Maria, v. Vigone 42.
Casiraghi Caterina, v. Ospedale 14.
Cassiano, v. Casalborgone 3.
Cassone Giacinta, v. della Rocca 21.
Castano Maria, v. S. Secondo 38.
Castellano sorelle, v. Conte Verde 2.
Castellazzi Domenica, v. Colli 1.
Castelli Maria, v. Saluzzo 41.
Castellino Giuseppina, v. Carlo Alb. 29.
Castello sorelle, v. Berthollet 20.
Castoldi sorelle, v. della Rocca 45.
Caudano Teresa, v. Bra 10.
Cauvet Luigia, v. Alfieri 22.
Cavalleri Rosalia, v. Baretti 7.
Cavallone, v. S. Anselmo 20.
Caveglia Carolina, v. Vanchiglia 16.
Cecci-Listello Maria, v. Roma 27.
Cella Olimpia, v. S. Domenico 7.
Cella Teresa, v. Roma 2.
Ceratto sorelle, v. S. Tommaso 2.
Ceriano-Delpiano Carola, v. Bonafous 5.
Ceronetti sorelle, v. Consolata 15.
Cerruti e Bianco, v. Mercanti 18.
Cerutti sorelle, v. Po 2.
Cerutti Francesca, v. Ospedale 4 *bis*.
Cesone sorelle, v. Roma 2, p. 2.
Chapot Maria, p. Statuto 11.
Charvet sorelle, v. Mazzini 41.
Chiampo Lina, v. S. Tommaso 6.
Chiapella Vigna, v. Maria Vittoria 23.
Chiara sorelle, v. Garibaldi 40.
Chiariglione Ermelinda, v. Garibaldi 35.
Chiarolanza V., v. Po 40.
Chiandano Anna, c. Valentino 23.
Chiolerio Carolina, c. Oporto 31.
Chiosso sorelle, v. Baretti 5.
Chivarello sorelle, v. Po 43.
Cicognani Pierina, v. S. Massimo 51.
Cinzano sorelle, v. Bava 7.
Cirio Caterina, v. Venti Sett. 77.
Clara Adele, c. Regina Margherita 73.
Clerici Teresa, v. Madama Cristina 25.
Coffano-Robba Lodovina, v. Gaudenzio Ferrari 2.
Cognazzo Teresa, v. Cuorgnè 8.
Cogno Elvira, v. Franco Bonelli 1.
Colasso e Bonetto, v. Nizza 17.
Colli-Cantone Giovanna, v. Bertola 2.
Colombero Teresa e Maria, v. Ascanio Sobrero 27.
Comoglio Irene, v. Garibaldi 2.
Contini Fosca, v. Carlo Alberto 35.
Cordero sorelle, v. Venti Sett. 16.
Cordero Enrica, v. Rodi 3.
Cordone Sabina, v. S. Ottavio 26.
Cornaglia sorelle, v. Maria Vittoria 1.
Costa sorelle e C., v. Pietro Micca 9.
Costa Angela, p. Madama Cristina 5.
Costa Guido, v. Maria Vittoria 10, p. nob
Costamagna sor. Lucia e Maria, c. Palestro 3.
Costantino sor., v. Po 50.
Cottino Maria, v. S. Chiara 34.
Cravanzola Giovanna, v. Barbaroux 33.
Cravero Maria, v. della Rocca 21.
Crosio sorelle, c. S. Maurizio 71.
Cugino e Testa, v Cavour 7.
Cuniberti Pietro, v. Pietro Micca 1.
Curti-Grosso Rosa, v. S Teresa 3.
Damiasso Luigi, via Finanze 3.
Dappiano sor., c. Reg. Margherita 51.
Dasso Francesca, v. Ospedale 14.
Dazzi Caterina, v. Plana 5.
Deagostino, v. Gioberti 73.
De Alessi E., v. Marco Polo 38.
Debenedetti sorelle, v. Mazzini 44.
Debertelli Teresa, v. Porta Palatina 2.
De Gaetano Albina, v. Po 14.
De Gaspari G., p. Castello 14.
De Grandis Domenica, v. Gioberti 47.
Deila Anna, c. Re Umberto 33.
De Lazzari Maddalena, c. S. Maurizio 24.
Delponte Caterina, v. Cavour 20.
Demarchi Maria, v. Po 25.
Demaria Margherita, v. Nizza 29.
Demaria R., v. Mazzini 60.
Demateis Antonietta, v. S. Quintino 6.
De Orsola G., v. Maria Vittoria 1.
De Paoli Teresa, v. Saluzzo 1.
Derossi sorelle, v. Maria Vittoria 6, p. 1.
Devercelli Anna, v. S. Secondo 24.
Doglio Corinna, v. Cavour 12.
Domenino sorelle, v. Pio Quinto 28.
Dominici e Pios, p. Statuto 9.
Donna-Monticone Luigia, p. Vitt. Em. I, 10.
Drovetti sorelle, v. Bogino 10.
Dughera Saroglia-Amalia, v. Garibaldi 57.
Duminuco Leonardo, v. Po 44.

Educat. Sordo-Mute povere, str. Francia 73.
Eula Rina, v. Magenta 5.
Evarsore Barbara, v. Princ. d'Acaia 33.
Fabbro Adele, v. Andrea Doria 13.
Falchero Mario, c. S. Maurizio 71.
Falchi Teodolinda, v. Baretti 6.
Fantini Carolina, v. Mazzini 50, p. 1.
Favero Teresa, v. Des Ambrois 2.
Fernex G., v. Gaud. Ferrari 3.
Ferrando sorelle, v. Bogino 27.
Ferraris Adele, via Barbaroux 6.
Ferraris-Emanuelli Virginia, v. Roma 30.
Ferraro Giuseppina, c. Vercelli 18.
Ferrero Adele, v. S. Franc. Paola 12.
Ferrero Enrichetta, v. Cavour 5.
Ferrero Giovannina, v. Po 14.
Ferrero Maria, v. Fabro 6.
Ferrogallini e Vizia, v. Pietro Micca 12.
Ferrua Angiolina, p. Vitt. Em. I, 18
Festa Maria, v. Cibrario 21.
Fezzardi Nina, v. Duchessa Jolanda 11.
Fidenzio Pierina, v. Amedeo Avogadro 6.
Fior di Moda. Spada C., c. Vitt. Em. II, 32.
Fiorio sorelle, v. S. Secondo 16
Fontana Maria Madd., ved., v. Barbaroux 6.
Fora Giulia, v. Alpignano 12.
Forma sorelle, p. Statuto 13.
Fornasier Maria, v. S. Tommaso 11.
Forti sorelle, v. Accad. Albert. 5.
Francesconi Signorini Teresa, v. Roma 26.
Francone Margherita, v. Orfane 8.
Fretta Venni, v. Garibaldi 18.
Gabetti Eligia, c. Siccardi 69.
Gagliasso Metilde, v. Massena 7.
Gaj Cristina, v. S. Donato 8.
Gaja Angiolina, v. Gioberti 30.
Galeazzo Durando Maria, v. S. Giulia 45.
Gallia F. e C., v. Roma 29.
Gallo Annetta, c. Vitt. Em. II, 110.
Gamba Antonietta, v. Gioberti 26.
Gambarotta sorelle, v. Po 55.
Gambera sorelle, p. S. Carlo 2.
Gandolfi Giovanna, v. Saluzzo 14.
Garabello Maria, v. Mad Cristina 69.
Garassino Nina, v. Gioberti 21.
Garbarino-Lambert E., v. Carlo Alberto 3.
Garda Albina, v. Lagrange 42.
Gariboldi Luigi, v. Roma 3.
Garino Natalina, v. Garibaldi 11 *bis*.
Garneri-Boetti Maria, v. Torricelli 46.
Garrone Rosina, v. Monginevro 23.
Gastaldi sor., v. della Caccia 2.
Gastaldi (Ditta), v. dei Mille 2.
Gavarino Rina, v. Vanchiglia 36 *bis*.
Gelone Carolina, v. Valperga Caluso 28.
Genti Carolina, p. Eman. Filiberto 4.
Gerbaldi, v. Saluzzo 61.
Ghersi Giulia ved., v. Milano 2.
Ghirardi Maria, v. Garibaldi 3.
Giaccardi Antonia, v. S. Donato 41.
Gianasso Angela, v. Amerigo Vespucci 9.
Gianella sorelle, v. Borgo Dora 1.
Gianinetti Giuseppina, v. Montebello 6.
Gianotti-Sesia Giuseppina, v. Cernaia 36.
Gildo Maria, v. Rivara 24.
Gioberge sorelle, v. Roma 20.
Giordano Rocca, v. Venti Sett. 87.
Girard Balma Luigia, v. Quattro Marzo 1.
Giretti Olimpia, v. S. Secondo 66.
Goggi Petronilla ved. Bausola, v. Berthollet 19.
Goggio Teresa, c. Principe Oddone 28.
Gola Domenica, c. Firenze 25.
Gori Gius. (Ditta), v. Arcivescovado 1 *bis*.
Grande Angela, v. Marco Polo 37.
Granero Domenica, v. Orto Botanico 22.
Grassi Maria, v. Pio Quinto 7.
Grilla e Cavagnino, v. Garibaldi 15.
Grilla sorelle, v. Montecuccoli 7.
Grimaldi-Pontacolare Maria, via Baretti 24 *bis*.
Groppi Pietro, v. Ospedale 8.
Grosso M., v. Roma 27.
Grosso Vittoria, v. S. Secondo 66.
Guaita A., v. Carlo Alberto 39.
Guallini Carola Annetta, p. S. Giovanni 9.
Guastalla sorelle, v. Po 2.
Guerci Luigia, v. S. Teresa 12.
Guerra Clara, v. S. Massimo 9.
Guglielmi P. (successore sorelle Balzani, v. Ospedale 20.
Guglielminotti Teresa, v. Roma 34.
Guidi e Arduino, v. Nizza 77.
Isnardon A. e C. (Ditta di Martel Isnardon Margherita), v. Cassini 21.
Jaccod sorelle, v. Consolata 15.
Julini Maria, v. Cibrario 49.
Laboratorio della Consolata, v. Consolata 1.
La Merveilleuse, v. Garibaldi 38.
Lantelmi Luigia, p. Statuto 10.
Lasagna M., v. Basilica 9.
Lattes sorelle, v. S. Chiara 32.
Lavino, v. S. Massimo 17.
Lazzaro Vittoria, v. Finanze 7.
Lazzero Montù Vittoria, v. Sesia 39.
Leardi Alberto, v. Roma 25.
Leone Nina, v. Baretti 36.
Lerda sorelle, v. S. Francesco da Paola 12
Levi-Albesiano Noemi, v. Finanze 7.
Lombardi sor., p. Gran Madre di Dio 14.
Longo Delfina, v. S. Dalmazzo 13.
Longone Adelaide, c. Vitt. Em. II, 119.
Lorenzoni Filomena, c. S. Martino 10.
Lugano sorelle, v. Villa della Regina 5
Maccagno D., v. Botero 12.
Magario Vittoria, v. Bava 10.
Maggiorotti Enrichetta, p. Vitt. Em. I, 2
Magis Antonietta, c. Orbassano 43.
Magnetti Luigi, v. S. Anselmo 1.
Magra Maria, v. Venti Sett. 43.
Maletti Podio Giuseppina, v. Cernaia 14
Mallarino sor., v. Pietro Micca 15.
Manacorda Clotilde, v. Saluzzo 63.
Mandosio Francesca, v. Genova 2.
Mandosso-Reano, p. Statuto 9.
Manfredi Serafina, v. S. Teresa 10.

Manfrino sorelle, v. Torquato Tasso 5.
Manissero Luigia, v. Pr. Tommaso 30 *bis*.
Mano sorelle, v. Deposito 9.
Manzoni C., v. Venti Sett. 58.
Maraschi Achille, v. Botero 16.
Marchesa Rossi Lina, c. Princ. Oddone 10.
Marocco Camilla, c. Vitt. Em. II, 57.
Marras Isidora, v. Gioberti 12.
Martina Vinc., v. Genova 3 e v. Botero 7.
Martinelli Margherita, v. Pr. Tommaso 26.
Martinengo Albertina, v. S. Agostino 26.
Marucco M. e C., v. Lagrange 25.
Masera Agostino, v. Rosine 15.
Masera e Bonanate, v. Alfieri 3.
Massone Maria, v. Massena 48.
Mei Teresa, v. Boucheron 4.
Merici Raschio e C., v. Carlo Alberto 32.
Micciarelli Brenno, v. Lagrange 7.
Minaroli Teresa, v. Ormea 16.
Mode riunite, Cattaneo M., p. Vitt. Em. I, 8.
Moglia Clotilde, v. Gioberti 47.
Moglia Maria, v. Gioberti 47.
Moine sor., v. Venti Settembre 57.
Molino Albina, v. Mazzini 41.
Molteni-Masperone, v. del Carmine 11.
Mombello-Baccola Ant.tta, v. Baretti 24 *bis*.
Monateri S., c. Reg. Margherita 144.
Mondino Caterina, c. Firenze 55.
Mondino Vittoria, v. Nizza 29.
Monfreno Domenico, v. Milano 1.
Monti-Boccaccio Maria, v. Nizza 7.
Montrucchio sorelle, v. Finanze 9.
Monzeglio, c. Regina Margherita 72.

Manifattura Nazionale di Confezioni
L. MORAIS
Stabilimenti: Corso Raffaello, 19 - TORINO
Via San Bernardino - CHIERI
CONFEZIONI PER SIGNORA
UOMINI E BAMBINI
Succursali: Via Madama Cristina, 85
» » » 87
» Palazzo di Città, 14

LUCIANO MORAIS — TORINO —
Piazza Castello, 25
CONFEZIONI PER SIGNORA
:: INGROSSO - MODELLI ::

Morelli Ernesta ved. Catellino, v. Vigone 8.
Morino sorelle, v. S. Tommaso 5.
Morra Carolina, v. S. Franc. da Paola 6.
Morra Luigia, v. Po 6.
Mosca Anna, v. Aurelio Saffi 8.
Mosca Camilla, v. Artisti 1 *bis*.
Mosso Francesca, v. Montebello 13.
Mosso Lucia, v. Maria Vittoria 26.
Motta Elvira, v. della Rocca 27.
Mulassano Beatrice, v. Alfieri 20.
Musizzano, v. Chisone 7.
Musizzano sorelle, v. della Rocca 4.
Mussinato sorelle, p. Castello 14.
Musso sorelle, v. Berthollet 6.
Musso C., v. S. Secondo 48.
Musso Luigia, c. Vitt. Em. II, 96.
Musso Ricolfi Amalia, v. Mazzini 27.
Muzio Angela, v. Roma 37.
Nasi Emilia, p. Vitt. Em. I, 20.
Navone sorelle, v. Fucina 9.
Nay sorelle, v. S. Teresa 1.
Negra Maddalena, v. S. Tommaso 6.
Negro Teresa, c. Valentino 31 *bis*
Nicola sorelle, v. Principe Tommaso 50.
Nicola Ines, v. S. Donato 4.
Nimero Adele, v. Bava 8.
Noro Maria, v. S. Massimo 38.
Olagneo Clelia, v. Gioberti 40.
Olivero-Colombo Maria, v. Genova 11.
Paletta Ersilla, v. Garibaldi 26.
Paletto Carolina, v. Perrone 16.
Paoletti Margherita, v. S. Secondo 14
Paretti Annetta, v. Drovetti 18.
Parissi Ida, v. S. Franc. da Paola 46.
Parovina Teresa, v. Cibrario 33 *bis*.
Parusso-Girardengo A., v. Ormea 105.
Pasta Teresa, v. Carlo Alberto 27.
Pasta-Giovara, v. Venti Settembre 76.
Pastore sorelle, c. Oporto 36.
Pavignano Maria, c. Siccardi 31.
Peracchiotti sorelle, v. S. Donato 8.
Perosino Francesca, c. Vitt. Em. II, 65.
Perrin Luigia, v. S. Teresa 16.
Peruzzini-Moretti Pia, v. Buniva 4
Pezzana A., v. Po 51.
Piacenza Rosa, v. Garibaldi 5.
Piccaluga sorelle, v. dei Mille 48.
Piccinelli sorelle, c. Francia 32.
Picollo Anna, v. Deposito 3.
Pignatta sorelle, v. dei Mille 27.
Pilato Rosa, v. Barbaroux 17.
Pillone Angela, v. Saluzzo 49.
Pinardi Albina, v. Saluzzo 8.
Pinardi Vittoria, v. Saluzzo 8.
Pio Margherita, v. Principi d'Acaja 28.
Piola Maria, v. Bertola 24
Pirotti-Rossi Stella, v. Lamarmora 33.
Podio Angela, v. Po 10.
Poero-Sacco Adelaide, p. Vitt. Em. I, 12.
Poltronieri Pierina, v. Po 27.
Ponti V. e C., succ. Oldrino, p. Castello 19.
Pontiroli Albina, v. Pralungo 1.
Porcellini G., v. Venti Sett. 36.
Pozzi sorelle, v. S. Franc. da Paola 12 *bis*.
Pozzi Francesca, v. del Carmine 1.
Prato, c. Reg. Margherita 195.
Protti Teresa, v. Quattro Marzo 2.
Proverbio Emma, v. Lagrange 14.
Quadro Teresa, v. Barbaroux 33.
Quarà sorelle, c. Ponte Mosca 10.
Quirico A. (Ditta di Quirico H.), via Venti Sett. 27.
Quirico Giovannina, v. Po 14.
Rama Maria, v. S. Anselmo 3.
Ramella Adele, v. Bava 33.
Rampaire Maria, v. Baretti 7.
Rampone Maria, v. Saluzzo 32.

Rasca Giov., v. Maria Vittoria 31.
Raspa Gennaro, v. Barbaroux 13.
Ratti sorelle, c. Oporto 15.
Ratti Maria, v. S. Giulia 29.
Rattucci Domenica, c. Re Umberto 31
Rava Clelia, v. Parini 10.
Raviolo Francesco, v. Milano 12.
Ravizza-Rinaldi Maria, v. Alfieri 22.
Re Anastasia, v. Saluzzo 44.
Reccalenda Teresa, v. Villafranca 88.
Regano sorelle, v. S. Secondo 16.
Regge Margherita, v. Monginevro 40.
Regis sorelle, v. Maria Vittoria 27.
Reynaud Alessandra, v. Burdin 5.
Ricca Giovannina, v. S. Donato 43.
Rigoletti Antonietta, v. Princ. Amedeo 16
Rinolfi Antonietta, v. Mad. Cristina 45
Rissolli Teresina, c. Reg. Margh. 218 *bis*.
Rissone, v. Sacchi 52.
Riva Angela, v. Duchessa Jolanda 5.
Rivarossa Enrich., v. Princ. Tommaso 25
Roba-Tarizzo Francesca, v. Venti Settembre 9.
Rocca sorelle, v. Carlo Promis 7.
Rocci Benedetta, c. Vercelli 22.
Rolandi A., v. S. Secondo 7 *bis*.
Rollero Giovannina, v. S. Teresa 2.
Romero Margherita, v. Bern. Galliari 12.
Ronco Giuseppina, v. Garibaldi 2.
Rosa sor., v. Andrea Doria 6.
Rosa e Patriarca, p. Castello 19.
Rossi sorelle, v. Po 51.
Rossi Assuntina, v. Cavour 1.
Rossi Maria, v. S. Donato 23.
Rosso sorelle, v. Bernardino Galliari 19.
Rosso Domenica, v. Massena 17.
Rovera Maria, v. Gioberti 54.
Ruella Gius., p. Castello 15.
Saccaggi, v. Princ. Amedeo 26.
Sacco Teresa, v. Po 48.
Sacerdote A. (Successori di), v. Roma 27.
Salazza Annetta, v. Virle 1.
Salone della Moda (Scuola di taglio), via Garibaldi 9.
Salussoglia-Brosio Natalina, v. Rossini 3.
Salvaneschi Angela, v. Giulio 20.
Salvano coniugi, v. Finanze 1.
Sanero Maria, v. Saluzzo 14.
Sanguinetti Gina, v. S. Massimo 49.
San Lorenzo Paola, v. Andrea Doria 12.
Santamaria sorelle, v. Pietro Micca 20.
Sapelli Pietro (Ditta), v. Roma 14 e v. Po 1.
Saracco sorelle, c. Farini 1.
Sartoria Moderna Todisco, v. Cristoforo Colombo 42.
Sartoris e Borgo, v. Lagrange 38.
Sarzana Linda, v. Saluzzo 9.
Savio sorelle, v. dei Mille 42.
Savoia C., v. Berthollet 6.
Scaccabarozzi G., v. Bogino 4.
Scalero sorelle, v. Goito 9.
Scanavino Teresa, v. Gioberti 39.
Sciolla sorelle, v. Po 50.
Scuola di taglio, Gavello Anna Maria, v. Valperga Caluso 1.
Serra sorelle, v. Consolata 1.
Serratrice Francesca, v. S. Massimo 51.
Sesino Carola, v. S. Franc. da Paola 18.
Sibona-Savio Maria, c. Vercelli 107.
Siletti Maria, v. Venti Sett. 10
Sinleber Angela, p. Castello 26
Soave sorelle, v. Saluzzo 33.
Somaschini Maria, v. Bogino 17.
Sordi Carolina, v. della Rocca 34.
Spagnolini sorelle, v. Po 24.
Steileintner Teresa, v. Gasometro 26.
Stellardo Teresa, c. Orbassano 7.
Stratta sorelle, v. Lagrange 5.
Stroppiana G., v. della Zecca 37.
Sumo Antonia, v. Venti Settembre 53.
Tabasso Lena, v. S. Massimo 43.
Tabucchi Maria, v. S. Donato 2.
Facchini sorelle, v. Matteo Pescatore 1.
Falice Cristina, v. La Marmora 20.
Tarantola Francesca, v. Princ. Amedeo 26.
Tarizzo sorelle, v. Consolata 7.
Tellaro Vittoria, c. Reg. Margherita 3.
Tempo A., v. Ospedale 40.
Teppati sorelle, v. dei Mille 20.
Territo sorelle, v. Catania 24.
Testa Adelina, c. Oporto 23.
Testa Paola, v. S. Donato 47.
Tili-Gili Maria, v. Mazzini 2.
Tonfolini Giuseppina, c. Re Umberto 19.
Toniaccio sorelle, v. Roma 15.
Torazza sorelle, v. Belvedere 26.
Torchio Esterina, v. Buniva 11.
Toretta sorelle, v. Roma 12.
Torti Giovannina, v. Garibaldi 10.
Tosalli Lucia, v. Carlo Alberto 31.
Tour sorelle, c. S. Maurizio 17.
Travaglio sorelle, v. della Rocca 27.
Treves Lia, v. S. Anselmo 13.
Tribaudino sorelle, v. Genova 20.
Troia sorelle, v. Garibaldi 22.
Truffo Leonia, v. S. Secondo 38.
Turco Lucia, v. Garibaldi 2.
Turinetto sor., gall. Nazionale, scala C.
Urani sorelle, p. Mad. Cristina 5.
Vacca Franc., v. Cavalli 24
Vaccari Olimpia, v. Monferrato 6.
Valentino Maria, c. Re Umberto 35.
Vallerano, c. Regina Margherita 3.
Valli Elena, v. Giulio 3.
Vallò Luigia, v. Lagrange 21.
Vallora Pierina, v. Andrea Doria 5.
Varale sorelle, v. Madama Cristina 18.
Varesio Teresa, v. S. Massimo 13.
Varrone Luigia, v. Nizza 80.
Vassia Pietro, v. Basilica 9.
Vautier sorelle, v. Lagrange 29.
Veggia Luigia, v. Po 50.
Veglia Rosa, v. Andrea Doria 5.
Vela Francesca, c. Valentino 37.

Verzetti-Pasquino Angela e sorella, via Bra 11.
Viano Margherita, v. Villa della Regina 9.
Vigliani Emma, c. Vitt. Eman. II, 78.
Vigna e Daniele, v. Bava 28.
Vigone G., v. Vanchiglia 4.
Viola Albertina, v. Po 50.
Viotti sorelle, p. Solferino 8.
Virano sor., v. Monte Pietà 21.
Vivarelli Albina, corso Regina Margherita 96 *bis*.
Vivenza Ines, v. Carlo Alberto 39.
Vola Lor.na, v. Roma 27.
Volpatto Defendente, c. Brescia 4
Vottero Anna, v. S. Quintino 6.
Zaio V., v. Rossini 21.
Zanino Annetta, c. Ponte Mosca 23.
Zoccola Angela, c. Emilia 11.
Zoccola e Silva, v. Garibaldi 5.
Zola G. D., v. Garibaldi 43.
Zonca Clara, v. Maria Vittoria 27.
Zumaglini Petr., v. Roma 31.

Camicette.

Primaria Fabbrica di Camicette
La Merveilleuse
GIUSEPPE TORTONESE
Via Garibaldi, 38 — Telefono
INGROSSO e DETTAGLIO - PREZZI FISSI
Il più ricco assortimento
le migliori novità esclusive
le più originali creazioni
in CAMICETTE a prezzi mitissimi
SUCCURSALE: VIA ANDREA DORIA, 5
— CHIUSO NEI GIORNI FESTIVI —

Mannequins.

Primasso L., v. dei Quartieri 2.
Smerito Franc., v. Gioberti 19.
Mongera Luigi, v. Porta Palatina 19.
Chialva Giov., v. Saluzzo 46.
Chiampo G., v. Viotti 1.
Caminetti G., v. Giulio 16.
La Parigina, Sinco Tommaso, p. Vittorio Emanuele I, 13.
Migliano Andrea, v. Porta Palatina 29.
Truffa C., v. Cavour 9.

Laboratori di pieghettatura.

Varale Giuseppina, v. Garibaldi 13.
Varetta V., v. Po 2.
Morre Maria, v. Garibaldi 14.
RAVIOLO FRANCESCO E FIGLI, v. Maria Vittoria 26.

Modiste e Cappelli per Signora.

Albarelli Lucia, v. Venti Settembre 56.
Albis Luigia, v. Cavour 7.
Allaria Alberto, c. Vittorio Eman. II. 50.
All'Ape d'oro, v. Milano 3.
Allasia Margherita, v. Po 27.
Allione e Gnocchi, v. Palazzo di Città 18.
Anelli Ida, v. Venti Sett. 10.
Anfossi sorelle, v. Sacchi 12.
Aprato sorelle, v. Lagrange 13 e v. Pietro Micca 22.
Armani Maria, v. Genova 18.
Ballaira Maddalena, v. Pietro Micca 8.
Balocco Elisabetta, v. Po 14.
Barbasio Maria Teresa, v. Garibaldi 28.
Barberis Muzio Itala, v. Maria Vittoria 38.
Barberis Pollano Maria, v. Cernaia 38.
Barbero, v. Barbaroux 28.
Bava G., v. Garibaldi 3.
Benedetto sorelle, v. Cernaia 3.
Benedetto Ida, v. Garibaldi acc. al 13.
Berardo Agnese, v. Carlo Alberto 24.
Berta C., gall. Geisser 4.
Berutto Marianna, v. Barbaroux 2.
Bevilacqua Cincinnata, v. Pietro Micca 15.
Bevilacqua G., v. Basilica 9.
Bianchi cav Napoleone (Ditta) p. Castello 26
Bianco A., v. S. Franc. da Paola 6.
Bianco G. e figli, p. Castello 15.
Biava Angela, v. S. Secondo 16, p. 2.
Boario Luigia, v. Rossini 1.
Boero Giuseppina, v. S. Quintino 6.
Bona coniugi, v. Madama Cristina 26
Bonardi Guglielmo, v. Venti Sett. 50.
Bonello Maria, v. Andrea Doria 9.
Bordone Riccardo, v. Berthollet 14.
Borelli M., v. S. Chiara 4.
Bosco sorelle, v. Venti Sett. 70.
Bosio G., v. S. Agostino 24.
Briatore Francesca, v. della Rocca 11.
Brignolo e De Filippis, v. Venti Settembre 46.
Bronzo Dina e C., galleria Subalpina.
Burchielli Anna, v. Duchessa Jolanda 1.
Calleri Rosina, v. Bertola 3.
Calligaris S. ved. (Ditta), v. Roma 18.
Camera Colonna Marietta, v. Bertola 6 e Venti Sett. 60.
Campanino Giuseppina, v. Roma 7.
Canavero sor., v. dei Mille 38.
Capra Anna, v. Ormea 40.
Capriolo Delfina, galleria Subalpina.
Caraccio e Sezzano, v. S. Teresa 19.
Carbonero sorelle, v. Venti Settembre 37
Casalone, c. Valentino 9.
Castelli Lina, v. S. Donato 11.
Cavalli e Viale, v. Bogino 4.
Ceresole e Pillo, Galleria Nazionale.
Cerrano Fiorino Emilia, v. Magenta 2.
Chareun Enr., v. Accad. delle Scienze 2.
Charlotte M., v. Orfane 27.
Chiabert Adele, v. Consolata 12.
Chiampo Giovanna, v. Barbaroux 26.

Chiappino Maria, v. Barbaroux 12.
Chiera e Ghiara, v. Venti Sett. 57.
Col-Collo Emilia, v. Orfane 16.
Colivicchi Venezia, v. Mazzini 27.
Collini Olga, c. Vittorio Eman. II, 84.
Cora Vittoria, v. Barbaroux 9.
Cordero M., v. S. Teresa 22.
Cornaglia Annetta, v. Garibaldi 17.
Cornaglia Maria, v. S. Donato 9.
Corso Petronilla, c. Vitt. Em. II, 74.
Costa sor. e C., v. Pietro Micca 9.
Cotta-Raviola Costanza, v. Accad. Alb. 28.
Cottino Maria, v. S. Chiara 34.
Crivello Noemi, v. Alfieri 4.
Cucchi Rosa, v. Alfieri 4.
Curti Filippo, v. Venti Settembre 62.
Cussino F., v. Roma 8.
Dalla Valle, p. Carignano 2.
Daneri sorelle, v. Vitt. Amedeo II, 11.
De Ambrogio Ida, v. Garibaldi 44.
Debenedetti-Zumaglini Maria, v. Carlo Alberto 24.
Debernardi Felicina, v. Arcivescovado 2.
Della Rocca fratelli (Ditta di A. Gallia), p. Castello 25.
Dellavolta sorelle, ang. c. Duca di Genova e v. Gasometro.
Demarchi Ines, v. Des Ambrois 2.
Demarti Giovannina, v. Lagrange 32.
Doglio Corinna, v. Cavour 12.
Durando Carlo, v. Roma 17.
Enrico Roggero Maria, v. Lagrange 29.
Falcetti Emma, v. Ormea 12.
Farina Felicina, p. Eman. Filiberto 19.
Ferrara sorelle, v. Gasometro 15.
Ferraris Giovanna, v. Barbaroux 33.
Ferrero Vittoria, v. Cernaia 6.
Ferrogallini e Vizia, v. Pietro Micca 12.
Fissore Maria, gall. Umberto I.
Forchero sorelle, v. Venti Settembre 57.
Francesconi Signorini Teresa, v. Roma 31.
Gagliasso Teresa, v. Bern. Galliari 12.
Gagna e Garrone, v. Maria Vitt. 25.
Gallarà Annetta, c. Vittorio Eman. II, 36.
Garrone G., v. Michelangelo 18.
Gastaldi Cecilia, v. Mad. Cristina 23.
Gay C. in Cossa, c. Francia 93.
Gervino E., v. S. Massimo 1.
Gervino Irene, v. Po 30.
Giaccardi Maria, v. S. Donato 41.
Giacomelli Caterina, v. Pietro Micca 4.
Giambattistelli Ginevra, v. Po 7.
Gianoglio Francesca, v. Ospedale 10.
Gianotti D., v. Cibrario 10.
Giay Paolina, v. Nizza 35.
Gilardi Rita, v. Mazzini 8.
Gioccani Rita, v. S. Teresa 14.
Giordano Elvira, v. Villafranca 15.
Goggi Petronilla ved. Bausola, v. Berthollet 19.
Golzio Ida, c. Vitt. Em. II, 32.
Grandi-Piodi Paolina, v. Roma 35.
Guglielminotti Adelina, p. Statuto 5.
Ladies' Fashion, v. Roma 11.
Lanza-Varetto Giovanna, v. Berthollet acc. al 7.
Leporati Lucia, v. Viotti 9.
Lerda sorelle, v. S. Franc. da Paola 12.
Lombardi E., v. Viotti 1.
Lupi Margherita, v. Bertola 24.
Madme Lucie (Pavesio Lucia), p. Castello 16.
Magalli E., p. Vitt. Em. I, 10 e v. Basilica 2.
Magalli e Cantone, p. S. Giovanni 11.
Maletti Podio Giuseppina, v. Cernaia 14.
Manara Maria Anna, v. Andrea Doria 2.
Marocco sorelle, v. della Rocca 2.
Martinetto sorelle, c. Vercelli 73.
Martino Anna, v. Venti Settembre 12.
Mazzola sorelle, v. Nizza 31.
Merici-Raschio e C., v. Carlo Alberto 32.
Migliardi sorelle, v. Mad. Cristina 15.
Minotti A., v. Accad. delle Scienze 1.
Mondone Maria, v. Perrone 8.
Moranino Pozzo Carolina, v. Beccaria 9.
Morettino Carolina, v. Princ. Amedeo 32.
Morettino e Soro, v. Lagrange 1.
Mosca Emma, c. Vinzaglio 66.
Mussinato sorelle, p. Castello 14.
Nerva Domenica, v. Nizza 3.
Nicco T. A., v. Mazzini 26.
Noceto Ida, v. Principe Tommaso 26.
Ogliengo Lucia, c. Reg. Margherita 112.
Ogliengo-Bosetti A., p. Carlo Felice 3.
Orsini Rita, v. Principe Tommaso 3.
Osperone V. (Ditta), v. Ospedale 3.
Pagani M., v. Legnano 7.
Pagliero sorelle, c. Ponte Mosca 14.
Palazzi Calliope, p. Statuto 6.
Palea-Garello, v. Venti Settembre 12.
Palumbo Enrich., v. Bertola 1.
Pampiglione G., v. Bern. Galliari 19.
Panighini-Ferraris Madd., v. Gropello 6.
Papi e Vigillanti-De Vita, via Maria Vittoria 2.
Paulotti e Forneris, v. Mazzini 33.
Pautasso L., v. Porta Palatina 2.
Pavesio Ernesto, p. Castello 16.
Pavia Emma, v. Vanchiglia 21.
Perosino Romelia, v. Montevecchio 11.
Perrone-Perucca, vicolo S. Maria 2.
Pesando Joséphine, v. Pietro Micca 17.
Pozzone B., v. Lagrange 26.
Prandi Cater., v. S. Massimo 11.
Pronotto sor., v. Lagrange 34.
Proverbio Emma, v. Lagrange 14.
Pugliese Maria, galleria Geisser 3.
Rajneri Adelaide, v. della Rocca 18.
Raschio Maria e C., v. Carlo Alberto 32.
Re Anastasia, v. Saluzzo 44.
Revel V., v. Monte di Pietà 17.
Riccardi Elisa, v. Garibaldi 10.
Rigamonti Clotilde, v. Andrea Doria 1.
Rinoldi Paola, v. Venti Settembre 38*b*.
Rissone Maddalena, v. Cernaia 16.
Romani Armani Maria, v. Genova 18.
Romeo Evelina, v. Accad. Albertina 5.

Roncarolo Annetta, c. Vitt. Em. II, 62.
Rossetti Ines, v. Alfieri 9.
Rossi Angela, v. Garibaldi 55.
Rosso sorelle, v. Bernardino Galliari 19.
Rosso M., v. Barbaroux 37.
Sampò Regli sorelle, v. Finanze 7.
Santamaria sorelle, v. Pietro Micca 20.
Sapelli Pietro (Ditta), v. Po 1.
Saracco Luigia, v. S. Tommaso rimpetto Scuola Pacchiotti.
Sartoris Maria, v. S. Teresa 6.
Sesia E., v. S. Massimo 53.
Starone A., v. Alpi 9.
Suppo e Prussino, v. S. Tommaso 2.
Susa Vittorio, v. Barbaroux 5.
Tamagno Maria, v. Venti Sett. 31.
Taviani Giuseppina, v. della Rocca 1.
Termine Maria, v. Campana 19.
Ternavasio Giulia, v. Bellezia 12.
Tesi Alfonso, v. S. Teresa 16.
Torelli Maria, v. Garibaldi 55.
Toscanelli sor., v. Palazzo di Città 9.
Trivero, v. Barbaroux 20.
Turletti A., succ. Barella, v. Barbaroux 13.
Ugo Angela, p. Giulio 10.
Valdata Ernesta, v. Bertola 5.
Valmaggi, v. S. Massimo 40.
Valsania Ermelinda, v. della Rocca 10.
Vassallo C., v. Finanze 11.
Vassarotti F., v. Venti Sett. 36.
Vianco-Berrino Teresa, v. Magenta 61.

Cappellai (*Fabbr. e Negoz.*).

Albarelli Lucia, v. Venti Settembre 56.
Al Cappello Rosso, v. Milano 3.
Alessio Felice, p. Eman. Filiberto, tett. ponente.
Alessio Gius., v. Giulio 8.
Anfosso Achille, v. Milano 2, *abit.* v. Corte d'Appello 2.
Audifredi Gius., v. S. Anselmo 1.
Baldo E., v. S. Secondo 11.
Barbero coniugi, c. Casale 2.
Bazzano Gius., v. Gioberti 24 e c. Duca di Genova 9 *bis*.
Bellone G., v. Garibaldi 12.
Bernacchi fratelli fu Pietro, *fabbrica*, via Venti Settembre 3 ang. v. S. Quintino.
Berzia Gius., vic. Tre Galline 2.
Bevilacqua Cesare e C., v. Monte di Pietà 16.
Bianchi cav. Nap. (Ditta), p. Castello 26.
Bona Gio., v. Madama Cristina 25.
Bovaretto Giacomo, v. Caselle 13.
Calleri Rosina, v. Bertola 3.
Cappelleria Inglese, p. Carlo Felice 7.
Cappelleria Tesoriera, Castino Giovanna, str. di Francia 197.
Cavallito Franc., succ. Arbino, p. Basilica.
Celle L. (success.), v. Napione 37.
Cerutti Luigi, v. Roma 11.
Chiappa Enrico, v. S. Secondo 15 ang. corso Duca di Genova, *succurs.* c. Vitt. Em. 58.
Chiappa Eug., v. Mad. Cristina 28, Po 25 e gall. Nazionale.
Chiaventone frat. (Ditta di Coscia G.), p. Carlo Emanuele II, 8.
Chicchi Giuseppe, v. Monti 19.
Cigna Tommaso, v. Roma 25.
Collini Olga, c. Vittorio Emanuele II 84.
Cordara Carlo, v. Catania 5.
Cresto Gio., v. Mazzini 34.
Curti Filippo, v. Venti Settembre 62.
Della-Rocca Bernardo, ang. via Fabro e Cittadella e v. Cernaia 22.
Della Rocca fratelli (Ditta di A. Gallia), p. Castello 25.
Demarcati F. (Ditta), via Nizza 11.
Dogliani E., c. Casale 89.
Durando Filippo, v. Barbaroux 37.
Durando Nicola, v. Artisti 13.
Fasano Luigi, v. Ospedale 7.
Favre Emilio, v. Monginevro 37.
Foresto ved. (Ditta), v. Roma 43, p. Carlo Felice 1 e 3.
Garneri Gio., c. Parigi 54.
Genetti T., v. Milano 14.
Gerbi Paolo, v. Garibaldi 35.
Gilardi frat., succ. Dugone, v. Po 57.
Giovo Cesare, v. Chiesa della Salute 3.
Guglielminotti A., v. Cernaia 40, *succ.* via S. Donato 16.
Guglielmo Fedele e Violino, v. Nizza 3 e v. Venti Settembre 76.
La Popolare, c. Regina Margherita 175.
Lombardi Ettore, v. Giac. Leopardi 10.
Lotti fratelli, p. Vittorio Eman. I, 23.
Luino Gius., v. Lagrange 31.
Marengo V., v. Princ. Amedeo 20 *bis*.
Marletti Carlo, v. Bellezia 16.
Meliga A. e C., v. Venti Sett. 62.
Micheletti Gio. (Ditta Micheletti Michele), p. Carlo Felice 4.
Moltini C., v. Po 35.
Munari L. E., v. Po 4.
Muratori G. e C., succ. T. Vogel e C., c. Grugliasco 14.
Natino Gius., v. Garibaldi 31.
Olivero Domenico, str. Nizza 169.
Osenga Gius., v. Monginevro 4.
Palla Adelmo, c. Vercelli 47.
Peano Greg., portici p. Castello 19, *abitazione* c. S. Maurizio 73.
Pieia frat., v. Santa Giulia 21.
Piodi Giuseppe, v. Urbano Rattazzi 12.
Regge Pietro, v. Monginevro 40.
Rocco Gius., p. Palazzo di Città 1.
Sacchetti Ant., v. Bogino 10.
Sacerdote M., v. Roma 2.
Saletta Caterina, v. Bellezia 6.
Scaravelli sorelle, v. Mad. Cristina 36.
Seren Marianna, p. Emanuele Filiberto, tett. ponente.
Sommo, p. S. Giulia 1.

Tempia Franc., v. Roma 20.
Toscanelli sorelle, v. Palazzo di Città 9.
Usseglio Enrico, v. Accademia Alb. 26.
Valerio Franc., v. Mercanti rimp. al 19.
Viarani Agost., v. Pio Quinto 18.
Vigna Giustina, v. Nizza 13.
Zeppegno A., v. Pietro Micca 20.
Zucchi Bice, v. Pietro Micca 9.

Cappelli di paglia e feltro.

Alessio Gius., v. Giulio 8.
ALL'ANCORA, *magazzini* v. Garibaldi ang. v. S. Tommaso.
Alle antiche Torri, Miroglio Gio., v. Bastion Verde 1.
Audisio Giulio, v. Bogino, 8.
Baili Alfredo, v. Giannone 3.
Barbero fratelli, v. Mazzini 33.
Barbero Biagio, v. Barbaroux 28.
Berscia Gius., p. Em. Filib., tett. ponente.
Bona Gio., v. Madama Cristina 25.
Bonardi Guglielmo, v. Venti Sett. 50.
Bortignoni Pietro e Costanza, v. Roma 13.
Calleri Rosina, v. Bertola 3.
Carosso C., v. S. Franc. da Paola acc. al 38.
Cavallito Franc., v. Milano (p. Basilica).
Chiappa Eugenio, v. Mad. Cristina 28.
Chiesa frat., v. Torquato Tasso 7.
Gai Teresa, p. Em. Filib., tett. ponente.
Gervino E., v. S. Massimo 1.
Giordano Elvira, v. Villafranca 15.
Guarini U., v. Accad. Albertina 42.
Guazzotti Giov., v. Viotti 1.
Guglielmo, Fedele e Violino, v. Nizza 3 e v. Venti Settembre 76.
LA SAISON, **ABRATE G. e C.,** v. Accad. delle Scienze 2.
Lombardi Ettore, v. Giacomo Leopardi 10.
Marchisio Agost., v. S. Franc. Paola 12.
Marengo V., v. Princ. Amedeo 20*bis*.
Lotti fratelli, p. Vitt. Emanuele I, 23.
Marucco Medardo, v. Bellezia 20.
Miglia A. e Comp., v. Vanchiglia 16.
Monti E., via Saluzzo 30.
Munari E. L., v. Po 4.
Pavesio Ern., p. Castello 16.
Piodi Giuseppe, v. Urbano Rattazzi 12.
ROSSETTI B. (Ditta), v. S. Tommaso 1.
Rossi Dom., v. S. Agostino 3, nel cortile.
Stefanon Francesco, v. Basilica 9.
Viani E., v. Roma 8 e Viotti 9.
Violino Guido, v. Consolata 5.

Berretti (*Fabbricanti*).

Anfosso Achille, v. Milano 2.
Averone Adele, c. Palermo 82.
Bassano Carlo, v. Maria Vittoria 26.
Bianco Nilla, piazza S. Giulia 9 e via S. Giulia 47.
Boano-Bisio Carolina, c. S. Maurizio 24.
Cavallito Franc., piazzetta Basilica.
Colli Fernanda, v. Bernard. Galliari 10*bis*.
Cugnolio Petronilla, v. Accad. Albert. 29.
Dogliani E., c. Casale 89.
Ginepra Giov., c. S. Maurizio 61.
Giovo Cesare, v. Chiesa della Salute 3.
Guglielminotti A., v. Cernaia 40, *succ.* via S. Donato 16.
Guglielmo, Fedele e Violino, v. Nizza 3 e v. Venti Settembre 76.
La Popolare, c. Regina Margherita 175.
Lazzaroni Raffaele, v. Chiusella 17.
Marucco Medardo, v. Bellezia 20.
Meliga A. e C., v. Venti Sett. 62.
Merzagora frat., v. Vanchiglia 16.
Merzagora Gerolamo, v. Artisti 15.
Miglia A. e C., v. Vanchiglia 16.
Moccagatta Mario, c. S. Maurizio 19.
Pugno e Pasqual-Brocca, v. Conte Verde 5.
Raviolo Franc., v. Milano 12.
Saletta Caterina, v. Bellezia 6.
Solei sorelle, v. Roma 13.
Valerio Franc., v. Mercanti rimp. al 19.
Venturi Paolo e figlio, p. Eman. Filiberto 4.
Zanetti Achille, c. Moncalieri 19.

Busti (*Fabbricanti*).

A l'élégance du corset, v. Berthollet 24.

Au Corset Parisien P. TONELLI
TORINO
Via Mazzini, 22-24
Telefono intercomunale 17-76
Busti ultimi modelli di PARIGI - VIENNA - BRUXELLES
Massima Novità ed Eleganza
Specialità Busti e Ventriere confezionati su misura secondo le prescrizioni delle più alte personalità mediche e chirurgiche. - Grande laboratorio diretto da abile personale tecnico Parigino. - Reparto magazzino-vendita accessori, Balene, Stoffe, Nastri per Busti, Tricot speciale per Corsets, Jupons, Combinaison, Coulotte.
Passaggio: Via Mazzini 22-24, filiale Galleria Subalpina e via S. Franc. da Paola, 29

Audero A., v. Giulio 12.
Bistolfi Luigi, via Garibaldi 14.
Blan Emilia, v. Lagrange 31.
Bosi Severina, v. Madama Cristina 10[illegible]
Bulgarelli Vallino Angela, corso Vittorio Emanuele II, 41.
Castagno Margherita, c. Oporto 59.
Cavajà Elena, gall. Geisser 2.
Chiadello Margherita, v. S. Chiara 3[illegible]
Chiaffrino sor., v. Mad. Cristina 34.
Chiappino A., v. Borgo Dora 3.
Cucco Giovanna, c. Vitt. Em. II, 36.
Demarchi T., v. Po 35.
Feretti Dina, v. Carlo Alberto 17.
Gaidano M., v. S. Secondo 52.
Garino Natalina, v. Garibaldi 11*bis*.
Instituto Rota, p. Carlo Felice 7 e [illegible] Lagrange 40.
Lavezzi Francesca, v. Basilica 13, p. [illegible]
Lombardi Maria, v. Monginevro 22.
Maison de Blanc, p. S. Carlo 2.
Marocco Augusta, v. Catania 10.

Mingozzi M., c. Castelfidardo 9.
Mollo Margherita, v. S. Franc. da Paola acc. al 38.
Monge G., v. Carlo Alberto 9.

B. CARETTA e C.
Specialisti per Busti moderni, razionali su misura di lusso e comuni
PROVVEDITORI DI S. M. LA REGINA MARGHERITA, di S. A. I. R. MARIA LAETITIA e di S. A. R. ELENA D'ORLEANS Duchesse d'Aosta
Premiati con Medaglie d'Oro
alle Esposizioni di TORINO 1898, ROMA 1899, PARIGI 1900.
PREZZI FISSI MITISSIMI
Torino - Via Roma, 41 - Telefono 21-46

Pagani M., v. Legnano 7.
Pepe Maria, v. Garibaldi 5 e p. Castello rimp. al 18.
Piccotti Gaspare, v. Volta 1.
Pistol Teresa, v. Beaumont 35.
Riconda Delfina, v. Cernaia 16.
Rosa Ermelinda, c. Duca di Genova 1.
Rosa Maria, c. Vitt. Eman. II, 82.
Salmini fratelli, v. Po 18.
Torello-Saracco Modesta, v. Pietro Micca 20.
Tosco sorelle, v. Cernaia 27.
Vassarotti sor. (Ditta di Fassio vedova e figli), v. Siccardi 2.
Volonté Virginia, v. Rossini 21.
Zaina Michelina, v. Conte Verde 2.
Zanni Lucia, v. S. Secondo 32.

Sartorie Teatrali.

Assalini G. e C., success. Prato F., vie Pio Quinto 18 e Princ. Tommaso 3.
Cazzulini Camilla, v. Belfiore 49.
Peyretti Medardo, v. S. Donato 8.

Sarte da Uomo.

Bertinetti Margh., v. S. Donato 54.
Celpa Carolina, v. S. Teresa 10.
Delmastro Maria, v. Cavour 14.
Destefanis Maria, v. Sacchi 28.
Giuliano sorelle, v. della Rocca 30.
Marchisio Emma, v. S. Giulia 2.
Morra Natalina in Salomone, v. Nizza 35.
Ostellino Annetta, v. Princ. d'Acaja 7.
Quazzolo Giacinta, v. Bogino 15.
Rotolo Ersilia, v. S. Donato 21*bis*.
Venozzi A., v. Silvio Pellico 28.
Villata sorelle, v. Tarino 9.

Sarti.

Abate Gius., v. Bellezia 27.
Abriani e Rasa, v. Lagrange 17.
Accademia Sarti italiani, v. Po 2.
Accatino Aug., v. S. Tommaso 9.
Accornero Placido, v. Genova 22.
Accossato e Zabert, v. Valperga Caluso 25.
Alessio Angelo, v. Andrea Doria 3.
Allione Saturnino, c. Reg. Margherita 171.
Allocco Gio. succ., v. Roma 1.
Aloi prof. Rocco, v. Bogino 1.
Annone Leandro, v. Cernaia 3.
Anselmetti Guido, v. Saluzzo 21.
Antonini Luigi, str. Pianezza 27.
Aragno L., str. Nizza 205.
Ardissone e Borione, v. S. Teresa 1.
Argentero Giuseppe, v. Monginevro 5.
Arnone, v. Reggio 3.
Artigianelli (*Collegio degli*), c. Palestro 14.
Aschieri L., v. Garibaldi 31.
Audenino Michele, v. S. Franc. da Paola 9.
Avataneo Tommaso, v. Carlo Alberto 22.
Averone Luigi, c. Palermo 82.
Bacchella Giuseppe, v. Venti Sett. 15.
Bajetto Rocco, v. S. Franc. da Paola 2.
Balbo E., v. Goito 1.
Barbera Bernardo, v. Po 11.
Barbieri Gio., v. Porta Palatina 12.
Baroni Carlo, c. R. Parco 33.
Barrera G., v. Valfenera 7.
Bassanino Giuseppe, c. Antonelli 1.
Bassino Domenico, v. Alessandria 1.
Bello Antonio, c. Vigevano 45.
Belluati T., v. Bertola 11.
Benedetto Angelo, v. Assietta 7.
Berardo Amedeo, v. Nizza 365.
Bernardi Gabriele, v. S. Massimo 38.
Bertea Franc., v. Roma 29.
Berto Vittorio, c. Casale 38.
Bertot Dom., v. Accad. Albertina 29.
Bettrone Lor., v. Maria Vittoria 28.
Boaro Luigi, v. S. Secondo 46.
Bocca Agostino, c. Reg. Margherita 15.
Boccalatte Ernesto, v. Cappel Verde 6.
Boccardo Giovanni, v. Princ. d'Acaja 23.
Bollati Alessio, v. Venti Sett. 50.
Bonacossa Gio., v. Alfieri 11.
Bonino Giovenale, v. Salerno 6.
Bonis Vittorio, str. di Lanzo 193.
Bonzani Pietro, p. S. Carlo 4.
Bonzanini Gio., v. Po 50.
Bordino Mario, v. Thesauro 8.
Borelli, via Botero 1.
Borio Giovanni, c. Moncalieri 221.
Borsotti Franc., c. S. Maurizio 19.
Bosco Giuseppe, v. S. Paolo 4.
Bosio Giacomo, p. Eman. Filiberto 18.
Bosnengo Luigi, v. Po 5.
Bossolo Gius., v. Valeggio 26.
Bovo, v. Porta Palatina 21.
Brandone Giovanni, v. Bidone 24.
Bridaroli Eman., v. Belfiore 37.
Brossa Gio. e C., v. Finanze 3, p. 2.
Cacciabue Franc., v. S. Anselmo 21.
Callieri Ant., v. Nizza 17.
Canobbio Guglielmo, v. S. Teresa 2.
Cantamessa Angelo, v. S. Tommaso 7.
Carabot Remigio, p. Carlo Eman. II 8.

Carera Franc., v S. Tommaso ang. via Bertola.
Carrara A., v. Basilica 4.
Caruzzo fratelli, v. Mad. Cristina 113.
Casella, v. Basilica 2.
Castelli Gio., v. Mercanti 19.
Castini Secondo, v. Barbaroux 18.
Cavagna Luigi, v. Venti Sett. 74
Cavagnolo Gio., v. Princ. d'Acaja 14.
Cavallero Francesco, v. Cottolengo 41.
Cazzola Franc., v. S. Anselmo 26.
Celoria Antonio, v. Rossana 12.
Cerfoglio Domenico, v. Vigone 21.
Cha Domenico, str Val S. Martino 14.
Cha Severino, v. Lagrange 14.
Chiappa Felice, v. Fiochetto 1.
Chiara Felice, v. Goffredo Mameli 2.
Chiarolanza V., v. Po 40.
Chiaudano G., c. Vinzaglio 26.
Clerico Giuliano, p. Statuto 18.
Coggiola Bartolomeo, v. Boucheron 7.
Colli Roberto, v. Baretti 23.
Collina Giovanni, v. Aurelio Saffi 2.
Comba Eduilio, v. Ant. Fontanesi 25.
Comba G., v. Lagrange 43.
Contenti Gio., v. Maria Vittoria acc. al 45.
Coppo Stefano, v. Elvo rimp. al 2.
Cornetti Gius., v. S Chiara 22.
Corsino Gius., v. Aosta 22.
Costanzo G., v. S. Anselmo 8.
Crivelli, v. Bra 6.
Crosetti Ant., v. Porta Palatina 2.
Cuminetti, v. Superga 1.
Cuttica frat., v. Princ. Amedeo 23.
Dassano Gius., v. Michelangelo 4.
Degiorgis Gio., v. Palazzo di Città 11.
Della Casa Severino, v. Alfieri 20.
Della Rovere Vincenzo, v. Mad. Cristina 96.
Delmastro, v. Principi d'Acaja 55.
Delpiano Annib., v. Carlo Alberto 18.
Del Pozzo Benedetto, v. Princ. Tomm. 2.
Dente Carlo, v. Biamonti 3.
Destefanis Francesco, v. Lagrange 20.
De Vizia Rocco, v. Princ. Amedeo 35.
Dezzani A., v. Mercanti 3.
Di Vajo Francesco, v. Lagrange 10.
Doldi Lodovico, v. Leyni 26.
Draj Gio., v. S. Giulia 13.
Durando Luigi, v. S. Maria 3.
Durante Gius., v. Silvio Pellico 2.
Elia Giacomo, v. Montevecchio 13.
Faccio S., v. Massena 5
Falaguerra Gio., v. S. Domenico 34.
Faletti Giovanni, v. Venti Settembre 60.
Farè A. e C. (succ. Beretta L. e C.), v. Viotti 4.
Fasano Sebastiano, v. Mazzini 19.
Fasolis Gerolamo, v. Deposito 5.
Fazi L., v. Donizetti 20.
Ferrara Franc., v. Bodoni 5.
Ferraris Abelardo, v. Mazzini 2
Ferraris Gius, v. Jacopo Foroni 3.
Ferraris Silvano, v. Basilica 2.
Ferrero Domenico, v. S. Dalmazzo 22.
Ferrero Edoardo, c. Regina Margh. 216.
Ferrero Gius., v. Ormea 71.
Ferrio Enrico, v. Cavallerizza 4.
Fiorano Giovanni, v. Venasca 19.
Fioretta Angelo, v. Po 7.
Florio Francesco, v. Malone 34.
Foa P. e Rosa G., v. Venti Settembre 17.
Fontana L., v. S. Giobbe, 1.
Formia Luigi, str. di Lanzo 225.
Francone Nicola, c. Reg. Margherita 202.
Franza Gio., v. Botero 14.
Fregusi Carlo, c. Princ. Oddone 45.
Fusano Paolo, v. Palazzo di Città 14.
Gabutti Pietro, p. Statuto 6.
Gagliano Gius, v. Moncalieri 3.
Gagliardone Gius., v. Cappel Verde 4.
Galliani Stefano, v. Roma 15.
Gallo Gugl., v. Bertola 9.
Gambi, ang. v. Vagnone e v. Carena.
Gariboldi Luigi, v Roma 3.
Gastaldi L., v. Roma 29.
Gatta Franc., c. Vitt. Em. II, 111.
Gaudino Pietro, v. Fabro 12.
Gavosto, v. Reggio 10.
Gazzola Carlo, v. S. Franc. da Paola 46.
Germano A., c. Principe Oddone 71.
Gervino Giacinto, c. Vitt. Em. II, 64.
Ghio Antonio, v. Porta Palatina 17.
Gianninone Aless. e figlio, v. Po 42.
Gillio Gius., v. Ospedale 10.
Giordano Ant., v. Princ. d'Acaja 33.
Giovanelli Cesare, p. Bodoni 1.
Giovanetti Gius., v. Bern. Galliari 8.
Giovanola Pio, str. di Lanzo 232.
Girard Mario, v. Bellezia 16.
Giretti Pietro, v. Palazzo di Città 16.
Givone Carlo, c. Francia 111.
Gola Michele, v. Gioberti 65.
Gosso Bernardo, v. Lagrange 5.
Gozzi Angelo, v. Marco Polo 35.
Grana Gio., v. Po 21.
Graziano Gius., v. Cernaia 30.
Griglio Giorgio, v. Maria Vittoria 19.
Groppi Pietro, v. Ospedale 8.
Iacoponi B., v. Barbaroux 22.
Inglese G., v. Po 2.
Isaia Fedele, v Pio Quinto 7.
Jano Gius., v. Garibaldi 23.
Lana Fiorenzo, v. Bogino 9.
Lascaris Guglielmo, v. Bonafous 4.
Laurella Carlo, v Princ. Amedeo 26.
Libardi Cirillo, v. Barbaroux 8.
Listello-Ceci Angelo, v. Roma 27, p. 2
Lodola A. Gius., v. S. Donato 38.
Lupidi Luciano, v. Lagrange 17.
Lusso Luigi e figlio, v. Bertola 33.
Maccagno D., v. Botero 12.
Maggio G., v. Barbaroux 2.
Magnone Felice, c. S. Martino 1.
Mandirolo Angelo, v. Lagrange 37.
Marchiandi Feder., v. Ospedale 4*bis*
Marenda Augusto, v. Biella 15.
Marengo Giacomo, v. Roma 10.

Marini Giovanni, v. Berthollet 16.
Marino Giorgio, c. Vittorio Eman. II 28.
Marocchetti Gius., v. Cappel Verde 2.
Martinaldo Gio., v. Rivalta 29.
Masetti Sante, c. Dante acc. al 17.
Masino Carlo, v. Principe Tommaso 39.
Massaglia Emilio, c. Palermo 100.
Massano Gius., v. Bernard. Galliari 33.
Massimino Pietro, v. Po 2.
Massitelli Vinc., c. Valdocco 17.
Massobra, v. Barbaroux 13.
Mattone, v. Maria Vittoria 28.
Mazzoli Enrico, v. Venti Sett. 54.
Merlo Eugenio, v. Balbis 13.
Merlo Romeo, v. Cappel Verde 4.
Mezzano Leopoldo, v. Garibaldi 33.
Michetti Vincenzo, v. S. Domenico 5.
Microsini Gio., v. Princ. Amedeo 14.
Mina G., v. Valprato 12.
Mina Paolo, v. Bellezia 35.
Miotti Gius., c. S. Martino 3
Mobiglia Antonio, v. Varazze 2.
Moffa Domenico, v. Reggio 5.
Molino P., v. Mongrando 28.
Monga Marcello, v Principe Amedeo 14.
Monteferrari, v. S. Tommaso 10.
Monti P., v. S. Giulia 41.
Montiglio Pietro, v. Finanze 7.
Montù Franc. fu G. B., str. Bertoulla 182.
Morando C., v. Po 21 e Vasco 2.
Moscatelli Luigi, v. S. Tommaso 2.
Moschini Ant., v. S. Franc. da Paola 44.
Motteran Gio., v. Saluzzo 48.
Mottino Domenico, v. Bava 3.
Muretti L., v. Pisa 20.
Musso Arturo, v. Massena 28.
Muzio Franc., v. Venti Settembre 7.
Navelli Luigi, c. Vittorio Eman. II 28
Nigra Costantino, v. Cernaia 34.
Novascone Andrea, v. S. Tommaso 4.
Oderda, v. Nizza 161.
Ogliara Carlo, v. Cigliano 21.
Orotelli Emilio, v. Buniva 14.
Osella M., v. Madama Cristina 62.
Paggi G., v. Vanchiglia 24.
Pagliano fratelli, v. Po 7.
Parato Paolo, v. Bellezia 5.
Parodi Antonio, v. S. Massimo 43.
Paronzini Emilio, v. Buniva 9.
Paschetta Giuseppe, v. S. Tommaso 21.
Pasquali Andrea, v. Villafranca 76.
Pasquero Michele, v. Maria Vittoria 28.
Pasquino L., v. Leyni 18.
Passeri Angelo, v. Beaumont 35.
Passeron Francesco, v. S. Massimo 33.
Patriti V., p. Vittorio Emanuele I 1.
Pellizzoni Tranquillo, v. Tarino 7.
Pepola Giuseppe, v. Maria Vittoria 19.
Pepino Gius., v. Pietro Micca 15.
Perotto Pietro, v. Bertola 34.
Perrotta Ant., v. Cibrario 31 *bis*.
Peruccio Gius., v. Barolo 18.
Petaglia Umberto, c. Vercelli 38.
Pessana Gius., v. Bava 9.
Piazza Leop., v. Saluzzo 1.
Pignatelli Alfonso, v. dei Mille 26.
Pirino Oreste, v. Bertola 11.
Pisoni E., v. Mad. Cristina 111.
Pissinis C., v. Arsenale 36.
Pistarino Domenico, v. Ormea 14.
Planesio Edoardo, v. Basilica 12.
Poggetto Isacco, v. Saluzzo 42.
Pollarolo ved. Gatti, v. Monte di Pietà 22.
Ponzo A., c. Vinzaglio 52.
Porcellini G., v. Venti Sett. 36.
Portelli Ignazio, v S. Domenico 37.
Pozzi Vincenzo, v. Pinerolo 17 *bis*
Prete Desiderio, v. Foscolo 2.
Prigione Ettore, v. Po 6.
Purghè Isidoro, v. Cavour 3.
Puspan Edmondo, v. Bertola 9.
Quaglia Teodorico, c. Tortona 4.
Quirico Paolo, v. Pal. di Città 13.
Racca Cesare, v. Berthollet 6.
Raffignone Vitt., v. Po 2.
Raiteri A., v. Bellezia 8.
Rasca Gio., v. Maria Vittoria 31.
Ravetti Gius., c. Vercelli 26.
Razzano Gio., v. Melchior Gioia 4.
Razzore Umberto, v. Fréjus 78.
Reda Giovanni, v. Bertola 3.
Remus Stefano, v. Alfieri 5.
Remus Vittorio, v. Vigone 29.
Renoglio Enrico, v. Mazzini 48.
Rhò Giacomo, c. Vercelli 58.
Riccardi G., v. Garibaldi 2.
Ricci E., v. Venti Settembre 76.
Rivara Gio., v. Berthollet 17.
Rolando Gio., v. Venti Settembre 16.
Rosetti Domen., v. Sacchi 42.
Rosmino Paolo, c. Duca di Gen. acc. al 3.
Rossi Gualtiero, v. Madama Cristina 137.
Rossi Nicola, v. Madama Cristina 76.
Rosso Gio., v. S. Tommaso 21.
Ruffinengo G., v. Roma 8.
Ruscone Gaspare, v. Po 50.
Sala Franc., v. S. Massimo 5.
Salsa Eugenio, v. Porta Palatina 2.
Santanera Gio., v. Barbaroux 14.
Santanera Luigi, v. della Zecca 33.
Santanera Paolo, v. Venti Sett. 10.
Santuccio Pasquale, v. Palazzo di Città 18.
Sartoria Brossa, v. Cavour 3.
Sartoria Ecclesiastica, Scaravelli Vinc., v. Garibaldi 10.
SartoriaEcclesiastiça, Vacchina Giuseppe, v. Consolata 2.
Sartoria Masoero, v. S. Donato 41.
Sartoria Milanese, v. Nizza 19.
Sartoria Morbidoni, v. Belfiore 9.
Sartoria Tartora, v. Cuneo 3*bis*.
Savio Stefano, v Ospedale 8.
Schiavone Ant., v. S. Domenico 16.
Sciorelli Alessandro, v. S. Secondo 58.
Segagni C., v. Saluzzo 21.
Selvaggi Gerardo, v. Garibaldi 43.

Serafini Leone, v. S. Tommaso 26.
Sola Olindo, v. Bertola 1.
Sola-Giolla Franc., v. Torquato Tasso 3.
Solimani E., v. Gropello 14.
Sozzi Elviro, v. Vanchiglia 20.
Spinello coniugi, v. Arcivescovado 1 *bis*.
Succhetti Francesco, v. Bellezia 17.
Tabor Giacomo, v. Genova 2.
Taccone Margherita, c. S. Maurizio 63.
Tamagnone, galleria Nazionale ingr. E.
Tarantola Gius., v. Garibaldi 44
Taschero Luigi, v. S. Giulia 21.
Tassinari G., v. Napione 20.
Tempo Maurizio, v. Quattro Marzo 5.
Tessiore Stefano, str. Moncalieri 208.
Teti Giuseppe, v. Venti Sett. 68.
Tocci Luigi, v. Balme 20
Torchio Candido, v. Garibaldi 9.
Toscano E., v. Venti Sett. 54.
Trippa Natale, v. Barbaroux 5.
Troglia Gio., v. Po 26.
Truzzi Corrado, c. Orbassano 33
Ughetti Giacomo, p. Mad. degli Angeli 2.
Vado Agostino, v. Milano 3.
Valle Michele, v Botero 17.
Vanni Luigi, v. S. Tommaso 24.
Vannucci Carlo, v. Belfiore 1.
Varetto Angelo, v. Bra 12.
Vassia Pietro, v. Basilica 9.
Verardi Gio., v. Mazzini 3.
Verrua Natale, v. Gasometro 4.
Vico Gius., v. Sacchi 16.
Videlongo Adamo, v. Stampatori 15.
Villa Teobaldo, v. Accademia Albert. 3.
Villata Gio., c. Vercelli 24.
Viscardi Gius., p. S. Carlo 9.
Zambelloni Gio., v. Viotti 5.
Zanardi Marco, v. Genova 1.
Zani Alfonso, v. Po 5.
Zeglio Pio, v. Barge 4.
Zerbo Carlo, v. Bertola 11.

Mercanti Sarti.

Abitificio Moderno, Caligaris e Montaldo, v. Venti Settembre 65.
A la grande mode, Finzi Achille, v Roma 2.
Alasonatti A. e figli, succ. Bertelli, via Maria Vittoria 10.
Al gran Borgo Vanchiglia, Ramoino Ernesto, c. S. Maurizio 67.
Alla Città di Londra, Colombo e Preda, c. Vitt. Em. 58.
Alleanza Cooper. Torinese, via Genova ang. v. Monte di Pietà.
Alle Città d'Italia, Bocconi frat., piazza Castello 18.
Alle Nuove Città d'Italia, Giuliani N., v. Po 18.
Alle Quattro Stagioni, Bertogliati Agostino v. Venti Settembre 60.
Alle Regioni d'Italia, Treves (Ditta), v. Genova ang. v. Monte di Pietà.
Au Tailleur de Paris, Remus Luigi, v. Po 22.
Bachi Isacco, v. Po 55.
BAJETTO ROCCO, Succ., v. S. Franc. da Paola 2 e v. Po 14, telef. 46-38.
Barabino cav. Zaverio, v. Meucci 1.
Bazzicalupo Ferdinando, c. Valdocco 6.
Benedetto Angelo, v. Assietta 7.
Berutti Bartolomeo e figlio, v. Po 39
Bettrone Lorenzo, v Maria Vittoria 28
Bianchi e Medici, p. Carignano 6.
Biangetti Mario, v. Reggio 3.
Borca Giuseppe, c. Casale 227.
Bruno Clemente, v. Mazzini 36.
Bugnano Pietro, v. Bertola 9.
Campanino Secondo, v. Finanze 15
Carera Fr., v. S. Tommaso ang. v. Bertola
Carosso e Rovere, v. Genova 18.
Cavallo Pietro, v. Pietro Micca 4.
Cavigioli Gio., v. Andrea Doria 8.
Celeghin e Rossi, v. Pietro Micca 2
Celle L. (Success. . v. Napione 37.
Cerutti e Delfino, v. Roma 31.
Ciocchetti Carlo v. S. Donato 11.
Colombo e Debenedetti, v. Garibaldi 23
Comba Garrone Gius.pa, v Lagrange 43
Comoglio e Gennari, c. Ponte Mosca 1
Coppa Fran., v. Lagrange 23 e v. Cavour 7
Coppa Serafino, v. Accademia Albert. 1.
Coppa Severino, v. Lagrange 29, p. 1.
Cresta fratelli, p. Corpus Domini.
Crosta Gius., v. Mad. Cristina acc. al 21
Cuniberti, Sardi, Blanco e C., v. Garibaldi 12.
Dabusti G., v. Madama Cristina 25.
Damiasso Luigi, v. Finanze 3.
Di Berto Ant., v. Accademia Albertina 13
Fare A. e C. (succ. Beretta L. e C.), v. Viotti 4.
Ferrari Gius., c. Duca di Genova 3.
Ferrero Edoardo, c. Reg. Margherita 216
Ferrero e Cornara, v. Garibaldi 5.
Finzi Giuseppe, v Roma 2.
Foa Raffaele (Ditta di Morbidelli R.), v. Roma 30.
Foa Vitt. fu Raffaele, v. Pietro Micca 18
Galliani Stefano, v. Roma 15.
Gancia Marco, v. Accademia Albert. 2
Gaude Cesare, v. Matteo Pescatore 5
Gaudino Pietro, v. Fabro 12.
Gauna L., c. Brescia 26.
Girelli, p. Em. Filib. (tett. levante)
Giuliani N., v. Po 18.
Gobbi e Marchetti, v. Garibaldi 5.
Gosso Bernardo, v. Lagrange 5.
Grano Arcangelo, c. Siccardi 7.
Graziano fratelli, p. Mad. Cristina
Grebori Cristina, v. Roma 29.
Jachia Salvatore, via Venti Settembre
Lagattolla Enrico, v Carlo Alberto 18
Levi Donato e figli, v. Basilica 3 (gall. Umberto I°, c. Emilia 4, *succ.* v. Foscolo
Levi e Sacerdote, p. Castello 26 e via Carlo Alberto 2.
Manfredini Adriano, v. Ospedale 5
Manzoni C., v. Venti Sett. 58.

Maraschi Achille, ang. v. Rodi e Botero.
Marsilli Frat. e Cominacini, v. Venti Settembre 3.
Martinotti Giovanni, succ. Barrera, via Lagrange 3.
Massimino Pietro, v. Po 2.
Migliau D. e G. di Leone, v. Milano 12.
Moffa Domenico, v. Reggio 5.
Monzeglio P., c. Regina Margherita 72.
Morbidelli R., p Carlo Felice 5.
Mosca Pietro, v. Genova 27.
Muzio Franc., v. Venti Sett. 7.
Norzi E. succ. Jachia, galleria Nazionale (scala B).
Norzi Giacobbe, v. Cernaia 32.
Novarino A., v Botero 12.
Novascone Andrea, v. S. Tommaso 4.
Oglietti G., v. Carlo Alberto 1.
Pepino G., v. Pietro Micca 15.
Peretti Leopoldo, v. Bogino 17.
Perrotta Antonio, v Cibrario 31 *bis*.
Personnaz M., v. Lanino 7.
Pesaro Vitt., v. Milano 16 e Barbaroux 4.
Pezza Emiliano, c. Casale 87.
Pontecorvo A., galleria Geisser 2.
Portelli Ignazio, v. S. Domenico 37.
Pozzi e Giacomino, p Carlo Felice 12.
Raiteri Aless., v. Lagrange 21.
Ravizza Battista, v. Tarino 11.
Remus Stef., v. Alfieri 5.
Rescia Andrea, v. Accad. delle Scienze, 2.
Ricci Ernesto, v. Venti Settembre 76 (negli ammezzati).
Rivolta e figlio, v. Carlo Alberto 29.
Rossi e Antonino, v. Alfieri 3.
Rosso Domenico, v. S. Massimo 6.
Rosso Vincenzo e C., v. Roma 5.
Sacerdote A. (successori di), v. Roma 27
Sacerdote Raffaele (figli di), c Casale 64.
Sapelli G., v. Po 1.
Scaccabarozzi G., v. Bogino 4.
Segre I. (Ditta di Segre-Finzi Elena), v. Roma 21.
Solei Vitt., v. Andrea Doria 3.
Stefanino Carlo, v. Venti Sett. 54.
Steffenino, Ciaroni e Motta, angolo vie S. Teresa e Venti Settembre.
Suigo fratelli, v. Garibaldi 17.
Tabor Giacomo, v. Genova 2.
Tadini Diego, v. Botero 8.
Terranova Vinc., p. Eman. Filiberto 7.
Terzago C., v. Venti Settembre 77.
Teti Giuseppe, v. Venti Settembre 68.
Torchio Candido, v. Garibaldi 9.
Torchio Cesare, v. Garibaldi 14.
Treves e Tortonese, v. Garibaldi 14.
Tripodi Rocco, v. Monginevro 20.
UNIONE MILITARE, *sartoria militare e civile*, v. Bertola 20
Valenti Michele, c. Ponte Mosca 21.
Vercellone Domenico succ. Rattazzi, via Lagrange 2.
Viscardi Gius., p. S. Carlo 9.

Abiti per ragazzi.

Barabino cav. Zaverio, v. Meucci 1.
Candana Giuseppina, v. Barbaroux 10.
Guatelli Romana, v. Perrero 1.
Incerti Erminia, p. Carlo Eman. II, 8
Marras Isidora, v. Gioberti 12.

Manifattura Nazionale di Confezioni
L. MORAIS
Stabilimenti: Corso Raffaello, 19 - TORINO
Via San Bernardino - CHIERI
CONFEZIONI PER SIGNORA
UOMINI E BAMBINI
Succursali: Via Madama Cristina, 85
» » » 87
» Palazzo di Città, 14

Pavia-Sarboraria Matilde, v. Orfane 8.
Tadini Diego, v. Botero 8.

Abiti fatti.

ABITIFICIO NAZIONALE
Torino - Via Garibaldi angolo via Conte Verde, 2 - Telef. 57-32
Abbigliamenti completi per uomo, ragazzo e per bambini.

Alla Città di Londra, Colombo e Preda, c. Vitt. Em. 58.
Alle Città d'Italia, Bocconi fratelli, piazza Castello 18 e ang. v. Roma.
Alle Provincie d'Italia, Colombo e Preda, p. Castello 15.
Alle Regioni d'Italia, Treves (Ditta), via Genova ang. v. Monte di Pietà.
Andreaus, Allione, Calvo e C., v. P. Micca 18.
Battagliotti S., v. Venti Sett. 69.
Cajumi C., v. S. Teresa 7, *abit.* v. Ponza 2.
Cattro Giuseppina, p. Em. Filib., tett. pon.
Celeghin e Rossi, v Pietro Micca 2.
Debenedetti E., v. Milano 1.
Debenedetti Gius., v. Milano 1.
Destefanis Domen., p. Em. Filib., tett. pon.
Destefanis Maddalena, p. Eman. Filiberto, tett. ponente.
Foa Raffaele (Ditta), v. Roma 30.
Foco Pietro ed Emilio, p. Em. Filib., pon.
Gallico Abramo, v. Milano 3.
Garbaccio fratelli, via Quattro Marzo 15 e Milano 6.
Garda V., ang. vie Roma e Andrea Doria.
Jachia Salvatore, v. Venti Sett. 69.
Levi e Sacerdote, succ., p. Castello 26 e v. Carlo Alberto 2.
Mafliotti Maddalena, p. Eman. Filiberto, merc. IV.
Magasins « Au Louvre » Paris, v. Botero 18.
Magazzino Svizzero, v. Roma 30.
Marchesi Alberto, v. S. Teresa 1.
Migliau D. e G. di Leone, v. Milano 12.
Molino Eug.a, p. Em. Filib., tett. ponente.

Manifattura Nazionale di Confezioni
L. MORAIS
Stabilimenti: Corso Raffaello, 19 - TORINO
Via San Bernardino - CHIERI
CONFEZIONI PER SIGNORA
UOMINI E BAMBINI
Succursali: Via Madama Cristina, 85
» » » 87
» Palazzo di Città, 14

Norzi Giacobbe, v. Cernaia 32.
Peroglio Carlo, p. Em. Filiberto 21.
Pesaro Vitt., v. Milano 16 e v. Barbaroux 4.
Pescarolo Abram di Vita, v. Maria Vitt. 19.
Porta Luigi, p. Em. Filiberto, ponente.
Sacerdote A., v. Roma 27.
Sardi Pietro (Ditta), v. Lagrange 10.
Sartoria Cavour di Giacosa R., v. Maria Vittoria rimp. al 26.
Segre I. (Ditta di Segre Finzi Elena) via Roma 21.
Segre A., *Magazz. Livornese*, v. Milano 1.
Steffenino, Ciaroni e Motta, angolo vie S. Teresa e Venti Settembre.
Tassone Anna, p. Em. Filib., tett. ponente.
Valabrega Samuele, v. Nizza 9

Abiti fatti per Automobilisti.

F.I.A.T. Garages Riuniti
Società Anonima - Capitale L. 2.500.000
Corso Massimo d'Azeglio, 16. - Telef. 13-05.
Agenzia Generale Automobili F.I.A.T.

Abbigliamenti per Sport.

Abbigliamenti per tutti gli Sports
ABITIFICIO NAZIONALE
Torino - Via Garibaldi ang. via Conte Verde, 2 - Tel. 57-32

Luigi Grosso & C.ia
Via Roma, 42 - TORINO - Telef. 59-48
Stoffe Loden Tirolesi
Confezione su misura.

MANIFATTURE MARTINY
Via Pietro Micca, 5
Paletots per auto, abbigliamenti per tennis, foot-ball, alpinismo ecc.

G. Vigo e C.ia Via Roma, n. 31
(entrata v. Cavour)
SPORT — ABBIGLIAMENTI SPORTIVI
Telef. 26-20

Scampoli.

Bellusco Gius., v. Cernaia 36.
Bongiovanni Rosina, v. Mad. Cristina 165.
Borello Emilio, v. Roma 5.
Delbosco Anna, c. Reg. Margherita 92.
Fazzone coniugi, str. di Francia 111.
Fissore sorelle, v. Giulio 5.
Lamberti Caterina, p. Eman. Filiberto, tett. ponente.
Marasso Nicola, v. S. Agostino 17.
Marasso-Pelizzoni Candida, v. Gioberti 53.
Massucco Malvina, v. Fréjus 35.
Pereno Sereno, v. Orfane 28.
Sereno Gabriele, v. S. Donato 2.
Spada Camillo, v. S. Chiara 5.
Tartaglino Bruno Maria, v. Gioberti 39.
Tus Caterina, v. Reggio 8.
Viazzo, v. della Zecca 23.

Merci a blocco e d'occasione.

Ai blocchi riuniti, v. Mazzini 17.
Alessio V., v. Monte di Pietà rimp. al 18.
Aloi Gius., v. Bellezia 16.
Au Petit Paris, v. Garibaldi 22.
Cantamessa Giuseppe, v. Gioberti 35.
Chiabotto, v. Princ. Tomm. 2*bis*.
Fronti Agnese, v. Priocca 4 *bis*.
Gai Gius., v. Botero 7.
Magazzino compra-vendita macchinario d'occasione, v. Bologna 53.
Manghi, v. S. Anselmo 26 e v. Madama Cristina 22.
Massimello Lino, v. Duchessa Jolanda 4.
Petrini Carlo, c. Vitt. Eman. acc. al 21.
Piperno Guglielmo, v. Mad. Cristina 16.
Rittatore-Caneva Clotilde, c. Re Umb. 40.
Savarro Carlo, v. Pio Quinto 14.
Trinchero R., v. Botero 18.
Violo Gina, v. Catania 27.
Zambruno C., v. S. Tommaso 9.

Lingeriste.

Accastelli Maria, v. Porta Palatina 25.
Alberto sorelle, p. Statuto 3.
A l'Elégance Lyonnaise, Nerva Teresa, v. Princ. Tommaso 9.
Angela Serafina, v. S. Massimo 47.
Annone Maria, v. Alfieri 5.
Barbiera Dina, v. Carlo Alberto 30.
Beltramo C., v. Fabro rimpetto all'1.
Boggio Lucia, c. Regina Margherita 191
Bonaglia sorelle, v. Villarbasse 26.
Bottala Carlotta, v. S. Massimo 17.
Buscaglione Giuseppina, v. Mazzini 41
Caretto Angiolina, v. del Deposito 9.
Carrù Bice, v. Boucheron 10.
Casa di Misericordia, v. Assietta 9.
Chemiserie chic, Rossi sorelle, v. Pietro Micca 20.
Chiappino Margh., v. Accad. Albertina 2.
Cinzano Concetta, v. Cibrario 25.

Colombatto Rosa, v. Santa Chiara 5.
Colombo F., v. Bra 2.
Dalberto Rosa, v. Bellezia 27.
De Thomatis Ricca Closwinda, v. Reggio 17.
Dettoni Angiolina, v. Mazzini 36.
Dogliani Maddalena, v. Mad. Cristina 26.
Ellena Petronilla, v. Cernaia 38.
Faà di Bruno (Istituto), v. S. Donato 35.
Fenoglio Maria, p. Vitt. Em. I, 2
Ferrero Antonietta, v. Andrea Doria 9.
Fogliacco Secondina, v. Vanchiglia 32.
Fusero Annita, c. Principe Oddone 46.
Galimberti Rosa, v. Rosine 1 *bis*.
Garda e Bounous, p. Castello 19 e via Finanze, 3.
Garino E., c. Siccardi 9.
Giaretto e Dovo, v. Palazzo di Città 5.
Girelli, c. Brescia 6.
Grassi Erminia, c. Duca di Genova 10.
Gribaudi Maria, v. Val Salice 16.
Griseri sorelle, c. Brescia 9.
Guglielmotto, v. Giulio 12.
Guidazio Giovanna, v. S. Quintino 53.
Issoglio Luigia, v. Lamarmora 86.
Istituto Immac. Conc., v. Pallamaglio 4.
Lorenzoni Domenica, c. Peschiera 27.
Marchello sorelle, v. Venti Settembre 53.
Marsano, v. Po 11.
Matta M., c. Orbassano 33.
Meinardi Irene, v. Lagrange 29.
Milani Assunta, v. S. Franc. da Paola 10.
Molino Artale Caterina, v. Ospedale 8.
Monzini M., v. Cibrario 4.
Moschetti-Oddenino Nunziata, via Napione 37.
Mussetti Leopolda, v. S. Donato 8.
Oggenda Ester, v. Artisti 1 *bis*.
Pacchiotti Massimina, v. Barbaroux 5.
Panero Luigia, v. Urbano Rattazzi 1.
Patrizi Cecilia, v. della Zecca 37.
Pepe Laura, v. Nizza 93.
Perelli Amalia, v. Berthollet 29.
Perla Cecilia, c. Oporto 59.
Poltronieri G., c. Princ. Oddone 14.
Prono Giovanna ved. Baracco e figlie, v. Vigone 34.
Quaglia A., c. Vercelli 25.
Reviglio Lucia, v. Deposito 11.
Riccio Metilde, v. Po 28.
Risso sorelle, v. Gaudenzio Ferrari 2.
Sacco sorelle, c. Valentino 11.
Saracco Annetta, c. Farini 1.
Soardi Giulia, v. S. Donato 10.
Tellaro sorelle, v. S. Chiara 8.
Vacchieri Perino sorelle, v. Mazzini 34.
Vaudagna Maria, v. Orfane 37.
Vietti Adelina, v. Gambasca 4.

Rammendatrici.

Biondi Emma, v. Princ. Amedeo 41.
Boa Margherita, v. Melchior Gioia 11.
Cattes Itala, v. S. Chiara 32.
Longo Gillia Anna, v. Plana 5
Montagnana, p. Castello 14.
Ovazza Carlotta, v. Lagrange 13.
Passigli Lina, v. Po 30.
Pellonx Carolina, v. S. Ottavio 13 *bis*
Robutti-Almondo Leonilda, v. Ospedale 11.
Treves Cecilia, v. Roma 27.
Treves Lia, v. S. Anselmo 13

Drapperie e Lanerie.

Fabbricanti e Grossisti.

Acino fratelli succ., v. Brofferio 3.
Amprino L. e C., v. Carlo Promis 7.
Bachi Gius., c. Oporto 17.
Bachi Virgilio e C., c. Oporto 30.
Berta Paolina, p. Em. Filiberto, mercato III.
Bertoldi e Capello, v. Caraglio 109.
Bongiovanni Felice, v. Basilica 3.
Bussolino F. succ. Rey, v. S. Dalmazzo 24.
Cavassa Felice e C., v. S. Dalmazzo 21.
Ceratto Gius. e C., v. Princ. Amedeo 11
Cerino-Zegna Ant., c. Beccaria 2.
Debenedetti frat., fu Isaia, v. Magenta 46.
Devalle G. B. e C., v. Montecuccoli 7.
Dina Bonzanino e Frascaroli, v. Brofferio 1.
Falletti Camillo e Comp., v. Meucci 2.
Fava fratelli, v. Consolata 7.
Ferrero-Bovo e Alborno, v. Donati 19.
Forestiere e Gemesio succ., v. Ettore De Sonnaz 7.
Gallo e Calligaris, v. Giulio 24.
Gamba, Martini e C., c. Re Umberto 6.
Grondona e Vercellone V., successori, v. Bogino 9.
Industrie tessili riunite, magazzino di deposito e vendita v. Cernaia 16.
Laclaire e Salietti, v. Mongrando 6.
Lentati Giulio (*concession. fabbr.* Haas Filippo e figli), v. Genova 11.
Levi Donato e figli, v. Basilica 3 e galleria Umberto I.
Maganza Luigi e Comp., v. Palmieri 25.
Martinolo Enr., v. Davide Bertolotti 2.
Meano, Brignone e C., v. Amedeo Peyron 36-38.
Monfreno Domenico, v. Milano 1.
Montalcini frat., c. Re Umberto 10.
Mussa Enrico (success.), v. Bellezia 11-15.
Ottolenghi frat. succ. Dina, v. Francesco Lanfranchi 6.
Ottolenghi Bachi, Lattes e C., c. Oporto 26.
Piovano, Burin e Blandino, v. Amedeo Avogadro 19.
Pugliese G., c. S. Maurizio 25.
Rosboch e Rinone, v. Porta Palatina 8.
Sereno Gabriele, angolo v. S. Donato e c. Principe Oddone.
Tedeschi Carlo, c. Siccardi 20.
Torello, Cauda e C., v. Barbaroux 29.
Ubertalli Pietro e figli, c. Oporto 17.
Vitale Giuseppe e figlio, v. Saluzzo 36.
Zoppis e Lupo, via Confienza 5.

Dettaglio.

Alasia Agostino, c. Vitt. Em. II, 96.
Al Borgo S. Secondo, Borello Luigi c. Re Umberto 31.
Al buon mercato, Massaera Carlo, v. Malone 26.
Al gran Borgo Vanchiglia, Ramoino Ernesto, c. S. Maurizio 67.
Alla Città di Bologna, Verardi Umberto, v. Vanchiglia 22.
Alleanza Cooperativa Torinese v. Genova ang. v. Monte di Pietà.
Alle nuove Città d'Italia, Giuliani N., v. Po 18
Alle Provincie d'Italia, Colombo e Preda, p. Castello 15 e v. Garibaldi 2.
Alle Quattro Stagioni, Bertogliati Agost., v. Venti Sett. 60.
Allerotti Arrigo, p. Madama Cristina 4.
Aloi Giuseppe, v. Bellezia 16.
Arietti Benedetta, p. Em. Filib., tett. lev.
Aschieri G., Via Pio Quinto 14.
A Tripoli, v. Borgone. 14.
Audasso Fortunato, v. Goffredo Mameli 5.
Aux Galeries Lafayette de Paris, agenzia, c. Vitt. Em. II. 68.
Barberis Michele, v. Roma 13.
Bellusco Giuseppina, v. Cernaia 36.
Bernardi Virginia, p. Em. Filib., merc. IV.
Berta Paolina, p. Em. Filib., merc. III.
Berta Rosa, p. Eman. Filib., merc. III.
Bertoldi e Capello, v. Caraglio 109.
Bianchi V., v. Po 40.
Birolo Giuseppe, v. Varazze 1
Bonro Luigi, v. Pastrengo 3*bis*.
Bocca Agostino, c. Reg. Margherita 15.
Bocca Martino, p. Em. Filib., merc. IV
Boffa Maddalena, p. Em. Filib., merc. IV.
Bono Angela, p. Em. Filib., merc. IV.
Borello Luigi, v. Madama Cristina 15 e c. Re Umberto 31.
Braja Michele, p. Eman. Filiberto (tettoia levante).
Caligaris Biagio, p. Em. Filib., merc. IV.
Caligaris Pietro, p. Em. Filib., merc. IV.
Camusso e Vigo, v. Monte di Pietà 17.
Canale-Canova, c. Reg. Margherita 161.
Canelli Franc., v. Roma 32.
Cardellino Giuseppina, c. Vitt. Em. II, 102.
Carera Fr., v. S. Tommaso ang. v. Bertola.
Cencio Rina, p. Em. Filib., tettoia levante.
Cerva Maria p. Em. Filiberto, lato levante.
Chianale ved. Menardi, p. Em. Filiberto, tett. levante.
Collo Angela, v. Orfane 16.
Comba Garrone Gius.ma, v. Lagrange 43.
Comoglio Felice, p. Em. Filiberto 18.
Conterno, Scalero, Vacchieri e C., via Genova 14.
Credito Italiano, Puricelli Francesco, via S. Franc. da Paola 41.
Cresta frat., p. Corpus Domini.
Cuniberti, Sardi, Blanco e C., v. Garibaldi ang. v. Milano
Dalla Torre Umberto, v. Nizza 105.
Debenedetti Giuseppe, v. Milano 1.
Dellatiora coniugi, p. Em. Filib., tett. lev.
Delmastro coniugi, v. S. Massimo 42
De Maria Orsola, p. Em. Filib., tett. lev.
Destefanis Maddalena, p. Eman. Filiberto, tettoia ponente
Diluvio stoffe (Rigotti ditta), v. Arsenale 19.
Emanuelli (*Al Banco di Tripoli*), piazza Em. Filib., lato ponente, e (*Banco di Derna* lato lev., *abit.* v. Fiochetto 3.
Emmanuelli Bernardino, p. Em. Filiberto, tettoia levante.
Faletto Lor., p. Em. Filiberto 1.
Faletto Maria, p. Em. Filiberto 1.
Fava fratelli, v. Consolata 7.
Finzi Ach., v. Venti Sett. ang v. S. Teresa.
Fontana Annibale, p. Eman. Filiberto 6 tettoia levante
Frasca Andr., v. Cibrario 36.
Fulgogno Maddalena, v. Lanino 3.
Gaggini Eufrosio, v. Belfiore, 18.
Gallia F. e C., v. Roma 29.
Galtrucco Lorenzo, v. Garibaldi 2.
Gamba Batt., v. Gius. Grassi 15
Garbaccio frat., v. Quattro Marzo 15 e via Milano 6.
Gastaldi Maria, v. S. Secondo 11
Gaudino Lucia, p. Em. Filib., merc. IV.
Gentile e Luciano, v. Berthollet 20
Ghezzi Giuseppina, p. Eman. Filiberto (tett. levante).
Giacosa Maggiorino, v. del Carmine 4.
Girelli, p. Em. Filiberto, tett. levante.
Gozzi Domenico, v. Saluzzo 16
Grogno Maria, p. Em. Filib., merc. IV.
Grogno Paola, p. Em. Filib., merc. IV.
Grogno Vittoria, p. Em. Filib., merc. IV.
Jona frat., galleria Subalpina.
La Gran Mora, Pogolotti Ces., v. Massena 31
Leardi Alberto, v. Roma 25
Levi e Sacerdote, succ., p. Castello 26
Levis Caterina, p. Em. Filib., tett. levante
Maccagno Ant., v. Baretti 28.
Magazzino Lionese, Canelli e Torchio p. Palazzo di Città 5
Magazzino Piemontese di Riva Guido, portici v. Palazzo di Città ang. v. Conte Verde 4, e p. S. Giulia 11.
Manfredi Angela in Sciolla, v. Monte vecchio 9.
Marchesi Alberto, v. S. Teresa 1.
Martina Vinc., v. Genova 3 e v. Botero 7
Martinelli Alberto, v. Andrea Doria 21
Mensio Biagio, p. Em. Filib., merc. IV.
Miedico Guerrino cav. Umberto, v. Garibaldi 1.
Milano Francesca, p. Em. Filib., merc. II
Milone Luigi, p. Em. Filiberto 22.
Miroglio Caterina, p. Emanuele Filiberto tettoia levante.

Molino Eugenia, p. Emanuele Filiberto, tettoia ponente.
Monateri Sigism., p. Em. Filib., merc. IV
Monateri S., c. Reg. Margherita 144.
Monchiero Carlo, v. della Rocca 26.
Natali-Pia Giovanna, v. Lagrange 43.
Oliva A. e F., v. S. Agostino 12.
Ormea Margherita, ved., v. Milano 1.
Osella Maddalena, p. Em. Filib., merc. IV.
Ozzello Giuseppa, p. Em. Filib., tett. lev.
Pacchiodi Adele, p. Em. Filib., tett. lev.
Pentenero Pasquale, v. Monginevro 43.
Perotti fratelli, v. Pietro Micca 4
Pesaro Vitt., v. Milano 16 e v. Barbaroux 4.
Piana Guido, p. Saluzzo rimp. al 2
Piazza Palma, p. Em. Filib., tett. levante.
Poletti Giov., p. Em. Filiberto, merc. IV.
Possola Gius., p. Eman. Filiberto, merc. IV.
Pugno Ernesto, p. Em. Filib., tett. levante.
Pugno Franc., p. Em. Filiberto 6.
Raglia Vinc. e C. succ., gall. Umberto I.
Razzetti Gio., p. Em. Filiberto, merc. III, *abit.* c. Ponte Mosca 10.
Ricolfi G., v. Donati ang. v. Montecuccoli.
Rosso Margherita ved. Ormea, p. Eman. Filiberto, tettoia levante.
Rosso Stefano, v. Venti Settembre 19.
Rusca ved. Oddone, v. Goffredo Mameli 12.
Sansoè Margherita, v. S. Donato 54.
Segre Ernesto, v. S. Anselmo 21.
Serra coniugi, v. Berthollet 18.
Serra Caterina ved. Comoglio, p. Emanuele Filiberto, merc IV.
Silva Felicita, p. Em. Filib., tett. levante.
Silva Maria, p. Eman Filib., tett. levante.
Società Coop. Frat. Sarti, v. Pietro Micca 9.
Taddei Lucia, p. Eman. Filib., merc. IV.
Tassone Anna, p. Em. Filib, tett. ponente.
Tenino Giacomo, vic. Tre Galline 2.
Tessuti Luigia, p. Em. Filib., tett. levante.
Tettoni Gius., p. Em. Filib., tett levante.
Tos e Brusasco, v. Po 22.
Truzzi e Emanuelli, v. Garibaldi 20.
Valperga Gius., p. Em. Filib., tett. levante.
Venturi Paolo e figlio, p. Em. Filiberto 4.
Verdone Gio., v. Carlo Alberto 14.
Vergano e Gabriele, ang. vie Garibaldi e Conte Verde.
Verneris Caterina, p. Em. Filib., merc. IV.
Viberti Gius., p. Em. Filiberto, merc. IV.
Vigetti Laura, v. Magenta 57.
Virani Franc., v. S. Domenico 7.
Volpatto Ignazio, p. Em. Filib., merc. III.

Lanerie e Telerie.

Dettaglio.

Gran Porto di Mare (di Masoero Caterina ved.), p. Eman. Filiberto 16-18.
La Stella d'Italia, Perin-Bert Stefano, p. Em. Filiberto 2.
L'Eleganza, Colombo G., v. Corte d'App. 2.
Vecchio G. succ., v. Accad. Albertina 31.
Bellom cav. Segre, ang. v. Po e p. Castello.
Bertone Gio. e C., v. Quattro Marzo 14.
Bessolo Felicita, p. Eman. Filib., merc. IV.
Bocca Martino, p. Em. Filib., merc. IV.
Bosticco Eman., v. Palazzo di Città 18.
Brovetto frat., p. Carlo Felice 14 e via Venti Sett. 4.
Brunetti Cesare, ang. v. Milano e piazza Palazzo di Città.
Caligaris Pietro, p. Em. Filib., merc. IV.
Carasso Anna, p. Eman. Filib., merc. IV.
Casalegno Andrea, p. Eman. Filiberto 7.
Casali Lodov. e figlio, p. Em. Filib., tettoia ponente, e v. Giulio 14.
Cerruti Gius., p. Em. Filib., tett. ponente.
Civera C. A. e C., v. Milano 3.
Colombo Enr., v. Palazzo di Città 18.
Comoglio Caterina, p. Em. Filiberto, 22.
Cresta frat., ang. p. Corpus Domini e via Porta Palatina.
De Gaspari G., p. Castello 14.
Denicolai C., v. Nizza 108.
Fecci Pietro, p. Em. Filib., tett. levante.
Ferro Felice, p. Em. Filib., merc. IV.
Frette E. e C. (Soc. An.), v. Venti Sett. 64.
Galantino e Golzio già Frache A., c. Vittorio Emanuele II, 61.
Gallina Emilia, p. Em. Filib., tett. levante.
Galtrucco Lorenzo, v. Garibaldi 2.
Gastaldi Melchiorre, v. Saluzzo 1.
Gianetti Teresa, p. Em. Filib., tett. ponente.
Griffa e Cavagnino, v. Garibaldi 15.
Grogno Maria, p. Em. Filib., merc. IV.
Lasca Angela, c. Valentino 33
Leardi Alberto, v. Roma 25.
Leonardi Gio., p. Em. Filib. (tett. levante).
Levi frat. (successori), v. S. Teresa 4.
Luzzatti Ces. e C. già Ugotti Ant., via Roma 37.
Maffei Riva M., p. Em. Filiberto 14.
Magazzino Lionese, Canelli e Torchio, p. Palazzo di Città 5.
Marioni L., p. Vitt. Em. I, 19.
Martinengo Maddalena, p. Em. Filiberto, tettoia ponente.
Marzina Angela, v. Rossana 28.
Mercilli Lucia, p. Eman. Filib., merc. V.
Milano Francesca, p. Em. Filib., merc. III.
Montalbetti-Foglia, c. Regina Margh. 195.
Negro Gius. e figli, p. Em. Filiberto 1
Nicol Ernesto, galleria Umberto I.
Nicola frat., v. Roma 23.
Ogliengo Giov., p. Em. Filib., merc. IV.
Olivero G. Franc. e C., v. Venti Sett. 54.
Olivero Vittoria, p. Em. Filib., merc. IV.
Perinetti Teresa, p. Em. Filib., merc. IV.
Ponti V. e C., succ. Oldrino, p. Castello 19.
Radice Aless., v. Chiesa della Salute 10.
Riva Guido, p. S. Giulia 11.
Sardi Pietro, v. Lagrange 10.
Scagliola Maria, p. Em. Filib., tett. ponente.
Trabaldo Giov., p. Em. Filib., tett. ponente
Valperga Gius., p. Em. Filiberto 4.
Viola Luigi, p. Em. Filib., tett. ponente

Tessuti di lino, canapa e cotone

Fabbricanti e Grossisti.

Altina, Costantino e Fontana, via Cernaia 16.
Bagna, Borgialli e C., v. Amedeo Avogadro 19.
Bardelli Emilio, rappr., v. S. Dalmazzo 24.
Borsetti Gioachino, v. Bellini 7.
Büchi Gio. e figli, v. Ettore de Sonnaz 16.

Ditta Flli CONTI (di ROSA DOMENICO) ang. c. Palermo e v. Parma - Telef. 49-96
Fascie per bambini - Nastri, Cinghie di filo e cotone per industria.
Forniture Militari - Cinghie e galloni d'ogni genere per selleria.

Cotonificio Rolla (Soc. An.), c. Oporto 26.
Cotonificio Valli di Lanzo (Soc. Anon)., v. Mercanti 16.
Cotonificio Valle di Susa (Ditta di Abegg A. e C.), v. Ferrara 4.
Cotonificio Valsesia, c. Vitt. Em. II. 74.
Demarchi Giacinto, v. Venti Sett. 78.
Devalle G. B. e C., v. Montecuccoli 7.
Filippone e Levi, p. Em. Filiberto 10, p. 1.
Forno Telesforo, v. Nizza 19.
Fumero Nicolò, v. Massena 4.
Giacomelli Vincenzo Ditta, p. Emanuele Filiberto 22.
Giorelli Aug. e C., v. Bogino 23.
Haslams Ltd. (*Manchester*), Dowling H., *rappr.*, v. Stampatori 19.
Hofmann e C., v. Parella 6.
Lanzone frat. (Ditta), v. Brofferio 1.
Leumann N., borg. Leumann.
Lusardi Giacomo, p. Eman. Filiberto 19.
Manifattura Dora (Società Anonima), via Nole 38.
Manifattura di Poirino (Soc. Anon.), via Carlo Alberto 9.
Manifattura di Pont (Società Anon.), via Donati 12.
Manifattura di Rivarolo e di S. Giorgio Canavese (Soc. Anon.), v. Meucci 1.
Martinolo Enr., v. Davide Bertolotti 2.
Mazzonis Paolo fu G. B. (Ditta), v. S. Domenico 11.
Montalcini frat., c. Re Umberto 10.
Nasini-Tesino G., c. Oporto 19.
Piacenza Frat. (Ditta), v. Bologna 204.
Piacenza Carlo, v. Roccabruna 3.
Poma Anselmo e C. (Ditta), v. Ceva 2.
Pugliese G., c. S. Maurizio 25.
Richiardi, Vorwerk e Sohn, via Fossano 16.
Roggero Carlo, c. Duca di Genova 11, *laborat.* v. Alassio 60.
Società Cooperativa degli Operai Tessitori, c. Savona 40.
Tessitura Lenot (Soc. Anon.), c. Vittorio Em. II, 74.
Torello, Cauda e C., v. Barbaroux 29.
Wild e C., c. Siccardi 71.

Torcitura filati di Cotone.

Accatino P. e C., c. Allacomba 59.
Caglieri Ernesto, str. Lucento 77.
Coggiola Luigi, v. Ottavio Revel 18.
Volpini Trossarello Maria, v. Juvara 23.

Tessitura di Lana.

Colongo Oreste, v. Verona 55.
Giordano Filippo, c. Vigevano 21-23-25.

Montefameglio Paolo & C.
Corso Principe Eugenio, 5
Astrakans e Peluches di lana.

Richard e Fantone, str. Pianezza 255.
Tedeschi, Giudici e C., c. Antonelli 35.

Filati di lino e canapa.

Grossisti.

Casalis Alessandro, c. Re Umberto 8

Filati di Lana e Cotone.

Fabbricanti e grossisti.

Aghemo e Germano, v. Cigna 5.
Balma e Maero, c. Siccardi 12 *ter*.
Bellia Bern e figlio, v. Ettore De Sonnaz 7.
Bozzola Gio. e C., v. S. Quintino 24.
Bresciano cav. C., v. Superga 46.
Campiglia Franc., c. Vitt. Em. II, 62.
Carail e Comp. (Ditta di Dupraz Alberto), v. Venti Settembre 32.
Casalis Aless., c. Re Umberto 8.
Chiecchio R., c. Vinzaglio 3.
Coggiola Luigi, v. Ottavio Revel 18. *stab.* str. di Borgaro 27.
Conti frat. (Ditta di Rosa Dom.), v. Parma 29.
Cotonificio Calleri Giov., v. Biamonti 1.
Cotonificio Ditta Pasquali e frat. Borghi di Milano, Scalini Giulio, *rapp.*, c. Siccardi 12 *b*.
Cotonificio Rolla, c. Oporto 26.
Cotonificio Subalpino, (Pianezza).
Cotonificio Valle di Susa (Ditta di Abegg A. e C.), v. Ferrara 4.
Cotonificio Valli di Lanzo, v. Mercanti 16.

Ditta FÉLIX DESURMONT
FILATURA DI LANE PETTINATE
D'OGNI TIPO E QUALITÀ

MARQUE DE FABRIQUE
Specialità filati per scialleria e lane soffici da calze a mano e a macchina - Filati per ricamo in tutte le più svariate tinte e gradazioni.
Filatura con tintoria a GRECO MILANESE
Cassina de Pomi
Casella Postale 1113 — MILANO
Filiale in Torino Via Massena, 63 - Telef. 40-79

Facello, Conterno e Marucco, v. Mercanti 13.
Ferraris Giov. (succ. di Alberto Peyrot), p. Solferino 3.
Ferrero-Bovo e Alborno, v. Donati 29.
Gianotti e Gianoli, v. Rossetti 20 (Regio Parco).
Giansana Camillo, v. Bertola 49.
Lanificio Giovanni Rossi di Schio, Migliavacca Luigi, *rappresentante*, v. Ettore de Sonnaz, 7.
Lanificio di Piancreri, Marsaglia Luigi, *rappr.*, p. S. Carlo 1.
Lanificio Lenot, c. Vitt. Em. II. 74.
Lanificio Frat. Tallia, strada di Lucento 81.
Lanificio Torinese, Schilling Leone, corso Antonelli 5 e 7.
La Rocca A. Roberto, v. Massena 63.
La Sfinge, v. Porta Palatina 16 e p. San Giovanni 9.
Levrone (Ditta), p. Eman. Filiberto 4.
Maganza P. e C., v. Fabro 2.
Manassero T., v. S. Domenico 8-10
Manifattura di Ciriè, c. Oporto 19.
Manifattura di Cuorgnè, c. Re Umberto 8.
Manifattura di lane in Borgosesia (Soc. Anon.), c. Vittorio Emanuele II, 74 e c. Re Umberto 16.
Manifattura di Lucento, Caglieri Ernesto, str. Lucento 77.
Manifattura Dora (Soc. Anon.), v. Nole 38.
Mazzonis Paolo fu G. B. (Ditta), v. San Domenico 11.
Milone Luigi, p. Em. Filiberto 22.
Nasini-Tesino G., c. Oporto 19.
Piacenza (*credito*), v. Roccabruna 3.
Piccotti frat., v. Volta 1.
Prato Giacinto (successori), v. Basilica 3.
Richard e Fantone, str. Pianezza 255.

Lane greggie.

Asvisio e Cavagnera, v. Belfiore 30.
Borsetti Gioachino, v. Bellini 7.
Brogli Edoardo, v. Bertola 47
Charbonier, Ribet e C. (Ditta), v. Venti Settembre 36.
Fiorio frat. (Ditta di Fiorio cav. Cesare e Alfredo), v. S. Donato 59.
Giorelli Augusto e C. (Nipoti Ettore Giorelli), v. Bogino, 23.
Marcellino Gius., c. Vitt. Eman. II. 65.
Pautassi Giuseppe, v. Cibrario 35.
RICHETTA A. e C., p. Vitt. Eman. I ang. v. Napione.
Strobino Eugenio, v. Goito 5 *bis*.

Tessuti e Filati di juta.

Artero Anna, c. Regina Margherita 53.
De Francisco E. (Ditta), v. Arsenale 38.
GIACOLETTI e BENETIN, c. Siccardi 9 e v. Barbaroux 43, *telef.* 12-93.
Jutificio De Fernex, Ferrabino Emilio, *rappr.*, v. Alfieri 15.
Jutificio Italiano (Soc. Anon.), Grugliasco
Jutificio Scotto F. C., Gastaldetti Guido, *rappr.*, v. Princ. Tommaso 4.
Muzzani A. e C., v. della Zecca 15.

Filetti di cotone (*Strofinacci*).

BRUN GIACOMO, p. Eman. Filiberto 7.
Chiecchio R., c. Vinzaglio 3
Giacomelli Vinc. (Ditta), p. Em. Filib. 22.
MANIFATTURA ITALIANA CINGHIE MASSONI E MORONI, via Venti Settembre 56.
Orecchia Franc., str. del Pascolo 680

Tessuti elastici.

Aymonino Alessandro (Ditta), v. Roma 4

MANIFATTURE Via Pietro Micca, 5. **MARTINY**
TESSUTI ELASTICI.

Mantovani C. e C., v. Maria Vittoria 6.

Tessuti impermeabili.

AYMONINO ALESS. Ditta), v. Roma 4.
Gérard e Comaita, c. Vitt. Eman. II, 9.
HIRSCHGARTNER e KAMP, p. Solferino 9.
LEIDHEUSER e C., v. Princ. Amedeo 16. *negozio pel dettaglio*, v. Garibaldi 14.

MANIFATTURE Via Pietro Micca, 5. **MARTINY**
Stabilimento: Via Saluzzo, 88.

MANTOVANI C. e C., v. Maria Vitt. 6 e v. Lessolo 1.

Tessuti di crini veget. e animali.

Giansana Camillo, v. Bertola 49.
Gillio Baldass., v. S. Franc. da Paola 18.
Manifattura Italiana cinghie, Massoni e Moroni, v. Venti Settembre 56.
Marcellino Gius., c. Vitt. Em. II. 65.
PATETTA e DECKER, c. Re Umberto 1°.
Roggero Carlo, c. Duca di Genova 11, *laboratorio* v. Alassio 60.
Società Coop. Operai Tessitori, v. Savona 40.
Strumia Candido, c. S. Maurizio 15

Cascami di Cotone, Juta, Lana e Seta.

Biglia Antonio, v. S. Donato 52.

BRUN GIACOMO Piazza Emanuele Filiberto, 7
STRACCI - STROFINACCI
Cordami - Sacchi e Tele d'imballaggio.

Chevallard A. di Edoardo), v. Burdin 10.
Società per la filatura cascami seta di Milano, v. Ottavio Revel 20.
Todros Annibale, v. Ormea 6.

Lucignoli (*Manifattura*).

Herrnhut ing. Bernardo, v. Ormea 92.
Kind ing. Adolfo (Ditta), c. Dante 38.
Richiardi cav. Battista, v. Don Bosco 65.

Telerie

Fabbricanti e Grossisti.

Ajmone-Marsan frat., v. S. Quintino 41.
Cleretti Dom. (sucess.), v. Mercanti 19
Fabbriche Telerie Frette E. e C. (Soc. An.). v. Venti Settembre 64.
Giorelli Augusto e C., v. Bogino 23.
Levi Isaia, v. della Rocca 10.
Manifattura di Poirino (Soc. Anon.), via Carlo Alberto 9.
Prever cav. Franc., c. Re Umberto 10.

Dettaglio.

Amerito sorelle, v. S. Massimo 13.
Al Buon Mercato, v. S. Tommaso 13 e v. Alfieri 3.
Alessio V., v. Monte Pietà rimp. al 18.
Alla Città di Torino, Defilippi Giuseppina, v. Lagrange 11.
Bolognino Gio. (Ditta), via Monte di Pietà 21.
Brovetto fratelli, p. Carlo Felice 14 e v. Venti Settembre 4.
Brusa Vinc., v. S. Dalmazzo 20.
Chirone Vincenzo, v. Gius. Grassi 15.
Emanuel, Bosticco e C., già Assom Domen., p. Corpus Domini **V.** *Annunzi spec.*, p. 31.
Falchero Giuseppe (Ditta), v. Basilica 13.
Fantino Maria, v. Andrea Doria rimpetto al n. 8.
Genta e Pavese, già Agnetis, v. Milano 1.
Guglielmotto Maria, p. Eman. Filiberto, merc. IV.
Levi Laura, v. Des Ambrois 2.
Luzzatti Cesare e C., v. Roma 37.
Masante Lorenzo (Ditta), v. Mazzini 10
Nicola fratelli, v. Roma 28.

G. F.sco OLIVERO e C.ia
Via Venti Settembre, 54
presso via Santa Teresa.

Peroglio Carlo, p. Em. Filiberto 21.
Prochet M. e figli, p. S. Carlo 1.
RODI A. e C., via Pietro Micca 19 angolo v. Genova.
Rodi O. e figli, p. S. Carlo 1.
Ronco Giuseppe, p. Emanuele Filiberto, merc. IV.
Usseglio Gio., c. Vitt. Em. II, 72.
Valabrega e Pescarolo, v. S. Teresa 10.
Vola Carlo (Ditta di Sona Gius.), piazza Mad. degli Angeli 2.
Vottero Riccardo, v. Venti Sett. 74 ang. v. Pal. di Città.

Maglierie

Fabbricanti e Grossisti.

Aghemo e Germano, v. Cigna 5.
Alle Tricoteuses, M. Cortevesio, via Garibaldi 16
Bellia Bernardo e figlio, v. Ettore de Sonnaz 7.
Bertone Marietta, v. Germanasca 23.
Bevilacqua frat. (Ditta), c. Palermo 2.
Bevilacqua Mario, via Cristoforo Colombo 50 e c. Re Umberto 83.
Bonasso Valentina, v. Cervino 2.
Bonzanino Orsola, v. Napione 11.
Bosio frat., c. Siccardi 26.
Casali Lodovico e figlio, v. Giulio 14 e p. Eman. Filib. (tett. ponente).
Colla Vincenzo, v. Valdieri 20
Colombatto Isidoro, v. S. Chiara 5.
Corrado Angela ved. Tallone, c. Vinzaglio 18.
Corrado Luigia, v. S. Secondo 30.
Faccio Pietro, v. Belvedere 12.
Fenocchio e Jona (*sede e stabil.* Asti), *magazzino e deposito*, c. Ponte Mosca 6.
Fontanella e C., v. Giulio 7 e 9.
Franceschini Franc., c. Ponte Mosca 22
Lavini Lucia, v. Cavour 5.
Lusardi Giac., p. Eman. Filiberto 19.
Martra Virgilio, v. Fiochetto 3.
Mascarotti cav. Gius., v. Ariosto 1 e corso Reg. Margherita 146 e 148.
Mattio Pietro, c. Francia 111.
Mazzocchi coniugi, v. Princ. Amedeo 29.
Michon fratelli, v. Burdin 6.
Naretto Gio. (Success.), v. Sant'Ottavio 16.
Novaresio C., c. Vercelli 30.
OLIVERO G. FRANCESCO, v. Venti Settembre 54 ang. v. S. Teresa.
Peretti Angelo, c. Orbassano 36 e 38.
Personnaz L. e C., v. Aosta 52.
Prato Giacinto (Success.) v. Basilica 3.
Reinosso Gio. F., c. San Martino 8, e via Consolata 15.
Rey Angelo, c. Regina Margherita 151.

O. RODI e Figli Piazza S. Carlo, 1
Telef. 43-22

Romano Giacomo e figli
Fabbrica: **Via Foscolo, 4-6.**
Negozio: **Via S. Teresa, 2-4.**

Tirelli Luigia, v. S. Franc. da Paola 12.
Usigli L. e C., via Montebello 25, corso S. Maurizio 35 e via Tiziano 57.

Mercerie, Maglierie e Telerie.

Aimone Franc., v. Madama Cristina 62.
Ajmone-Marsan frat., v. S. Quintino 41.
Al Buon Mercato, Serra Costantino, via Alfieri 3 e v. S. Tommaso 13.

Al Gran Porto di Mare (di Masoero Caterina ved.), p. Eman. Filiberto 16-18.
Alla Camiceria Italiana, Segre Emilio e fratello, v. Roma 3.
Alla Città di Torino, Defilippi Giuseppina, v. Lagrange 11.
Alla Confidenza, Prono Giovanna vedova Baracco e figlio, v. Vigone 34.
Alla Margherita, Salerno Rocco, p. Emanuele Filiberto, tett. ponente.
All'Ancora, Rossetti B. (Ditta), ang. v. Garibaldi e S. Tommaso.
Alleanza Cooperativa Torinese, v. Genova ang. v. Monte di Pietà.
Alle Sette Porte, Naretto Maddalena, via Monte di Pietà ang. v. Mercanti.
Astrologo Emanuele, v. Pastrengo 15.
Balma Rosa, p. S. Martino 7.
Bergamino Teresa, p. Vitt. Em. I, 17.
Bergoglio coniugi, v. Garibaldi 44.
Bergoglio Pietro, v. Cibrario 3.
Berruto Angelica, v. S. Franc. da Paola 36.
Boggio Lucia, c. Reg. Margherita 194.
Bonardi Alberto, succ. Pio Lacchia, v. Po 24.
Bontempo Salvatore, v. S. Quintino 52.
Borra Giuseppina, v. Mad. Cristina 11, S. Secondo 15 e Nizza 9.
Bosio Giulia, v. Mercanti rimp. al 19.
Brovetto frat., p. Carlo Felice 14 e v. Venti Settembre 4.
Brovetto ved. e figlio, v. Secondo 3.
Caglieris Amalia, v. Torquato Tasso 11
Campiglia Francesca, c. Vitt. Eman. II acc. al 62.
Canina M., v. Antonio Fontanesi 32.
Capriolo Maddalena, via Lagrange accanto al 20 *bis*.
Carasso Anna, p. Em. Filib., merc. IV.
Cardellino Giuseppina, c. Vitt. Em. II, 102.
Carmagnini coniugi, v. Belvedere 6.
Casalegno F., p. Palazzo di Città 1.
Casolasco Felice, v. Genova 8.
Chiappa Bosio Teresa, p. Em. Filiberto, tett. ponente, *abitaz.* via Milano 20.
Colombo Leonilda, v. Montebello 2.
Cominetti Pietro, v. Nizza 41.
Dasso sor., v. Carlo Alberto 20.
Delbosco Pietro, v. Marco Polo 16.
Dematteis Pietro, p. Em. Filiberto 12.
Educatorio delle Sordo-Mute povere, stradale di Francia 73.
Emanuel, Bosticco e C., già Assom Domenico, p. Corpus Domini. **V.** *Annunzi speciali*, pag. 31.
Falchero Gius. (Ditta), v. Basilica 13.
Faletto Maria, p. Em. Filib., lato ponente.
Fasano Anselmo, v. S. Agostino 22.
Frasca Andrea, v. Cibrario 36.
Garda e Deangeli, ang. v. Venti Sett. e Pietro Micca.
Garri Luigi, v. Villafranca 67.
Geninatti Margherita, v. Botero 12.
Genta e Pavese, già Agnetis, v. Milano 1.
Ghione Modesta, c. Francia 235.
Giacobbe Pietro, v. Garibaldi 6.
Gozzi Domenico, v. Saluzzo 16.
Griffa Luigia, c. Oporto 15.
Grosso Leop., v. Roma 12 ang. v. Bertola.
Grosso Luigi e C., v. Roma 12.
Guarnaschelli Francesca, c. Vercelli 63.
Guglielminotti sorelle, v. Mad. Cristina 80.
Guglielminotto R., v. Sesia 13.
La Confiance, v. Cernaia 2.
La Gran Mora, Pogolotti C., v. Massena 31
Lavini Lucia, v. Cavour 5.
Levrone (Ditta), p. Eman. Filiberto 4.
Luciano Michele, v. Caselle 11.
Maffei Riva M., p. Em. Filiberto 14.
Maina Eman., ang. v. S. Tommaso e Garibaldi.
Manfredo-Forno Adele, v. Roma 37.
Manzone fratelli, v. Berthollet 6 e via S. Donato 9.
Marchisio Nicolina, c. Orbassano 57.
Martinengo Ernesta, v. Accad. Albert. 33.
Martini Clotilde, v. Carlo Alberto 31.
Maschera vedova, v. Andrea Doria 2.
Mayer Giulio, v. Roma 30.
Menardo Francesca, v. Venti Sett. 11.
Milone Maddalena, v. Vanchiglia 36.
Mischia Domen., v. Priocca 4 *bis*
Moiso Domenico, str. Casale 206.
Molino Maria, v. Barolo 29.
Montesoro S., v. Vanchiglia 12.
Morosetti Annibale, v. Garibaldi 26
Moscaccini Margherita, v. S. Donato 25.
Mussa e Pasta, p. Eman. Filiberto 2.
Musso Caterina, v. S. Donato 55.
Negro Gius. e figli (*Ditta Gianduja*), p. Em. Filib., tett. ponente, *abit.* al n. 1.
Neri Gius., v. Roma 31.
Nigrino Giulio, v. Carlo Alberto 34.
Norzi G. e C., v. Cernaia 28.
Occelli coniugi, v. Lagrange 34.
Omedè Luigi, v. Genova 18 e v. Milano 3.
Palea Carolina, vedova, v. Consolata 9
Parigi Lucia in Spinolo, v. S. Massimo 36.
Personnaz Luigi, v. S. Franc. da Paola 38
Poggio Giulia, v. Nizza 95.
Pozzoli Angela, v. Mercanti 9.
Prochet M. e figli, p. S. Carlo 1.
Quirino Gius., v. Monte Pietà 21.
Rampone Maria, v. Saluzzo 32-34.
Rapuzzi A. e C., p. Statuto 16.
Reinosso Gio. F., c. S. Martino 8 e via Consolata 15.
Ricca Gius., v. Milano 18, p. 1.
Richard Eleonora, v. Lagrange 11.
Ricchiardi Maria, c. Vercelli 81.

A. RODI e C.
Via Pietro Micca, 19 angolo via Genova

Rodi O. e figli, p. S. Carlo 1.
Roncetti Tancredi, v. Genova 11.
Rossi Maria, v. Palazzo di Città 18.
Rubatto Maria, v. Pallamaglio 20.
Ruffino Paola, v. Tarino 7.
Sala Vincenza, v. S. Franc. da Paola 29.
Scavino Maria, v. S. Secondo 52.
Sciolla Eugenia, v. Princ Amedeo 28.
Serra Costant., v. Alfieri 3.
Serra Gius., v. Belvedere 11.
Silvestro Luigi, v Orfane 27.
Solero C., v. Porta Palatina 25.
Tarditi Gius., v. S. Domenico 2.
Tenino Giacomo, v. Tre Galline 2.
Tognotti Teresa, v. Mazzini 26
Troglia coniugi, v. Nizza 165
Usseglio, v. Maria Vittoria 31.
Usseglio Giov., c. Vitt. Eman. II, 72.
Vecchi e Monti, v. Saluzzo 25.
Viarisio Giovanni, v. S. Secondo 19.
Viola sorelle, v. Frejus 79.
Vola Carlo (Ditta di Sona Giuseppe . p. Madonna degli Angeli 2.

Biancherie (*Grossisti*).

Boeris Vitt. fu Biagio, v. Alfieri 19.
Cacciabue coniugi, v. Accad. Albertina 29.
Cauvin A. e C., v. Garibaldi 8
Ferrero Carlo, v. del Carmine 11.
Frette E. e C. (Soc. An.), v. Venti Sett. 64.
Gabanotto Dom., v. Vassalli Eandi 7.
Impresa Subalpina forniture militari e civili, c. Reg. Margherita 2.
Industrie Riunite, Connate Paolo, v. Garibaldi 37.
Maffei Ernesto, p. Eman. Filiberto 14.

Dettaglio.

ALLA CITTÀ DI TORINO, Defilippi Giuseppina, *fabbrica*, v. Lagrange 11.
Alle Forbici d'Argento, Aragno sorelle, p. Statuto 1.
Alle Sette Porte, Naretto Maddalena, via Monte di Pietà 24.
Altobelli Paolina, v. Genova 17.
Angelino Tina, v. Napione 20.
Arte femminile moderna, Dentis Irene v. Nizza 13.
Au petit Paris, via Garibaldi 22 e via S Teresa 12.
Bagilotto, v. Lanzo 50.
Baietto sorelle, v. Po 5
Barberis G. A., c. Vitt. Em. II 94.
Basso coniugi, v. S. Donato 4*bis*
Battagliotti Modestina, v. Maria Vitt. 25.
Beltramo Gio., p. Statuto 13.
Bensi Costanzo, c. Firenze 19.
Birocchetti Ernesta, v. S. Massimo 11.
Boella coniugi, v. Venti Sett. 17.
Bonfante Luigia, v. Lagrange 28.
Bosio Giuseppina, v. Mercanti 11.
Bosio Margherita, v. Cavour 3.
Bracco B., c. Re Umberto 58.
Brovetto fratelli, p. Carlo Felice 14.
Calligaris S. Ved. (Ditta), v. Roma 18.
Carlevaris sor., v. Cavour 14.
Casa di Misericordia e Laboratorio, corso Reg. Margherita 47 e v. Saccarelli 4.
Cattaneo M., p. Vitt. Eman. I, 8.
Cera sorelle, v. Garibaldi 20.
Chiolando G., c. Brescia 26.
Comoglio Caterina, p. Em. Filiberto 22.
Core e Molineri, p. Castello 22.
Costa Adelaide, v. Palazzo di Città 5
Demarchi T., v. Po 35.
Emanuel, Bosticco e C. già Assom, piazza Corpus Domini, sotto i portici.
Fantino Maria, v. Andrea Doria rimp. 8.
Faudella Madd., ved., c. Vitt. Em. II, 65.
Ferrero sorelle, v. Po 51.
Filippone e Levi, p. Em. Filiberto 10
Fornelli sorelle, v. Villafranca 97.
Franco Maria, v. S. Teresa 19.
Gaidano Paolo, v. Garibaldi 7.
Garda e Bounous, p. Castello 19 e via Finanze 3.
Garda e Deangeli, ang. v. Venti Sett. e Pietro Micca.
Gastaldi Melchiorre, v. Saluzzo 1.
Giacobbe Pietro, v. Garibaldi 6.
Goffi G. B., v. Porta Palatina 2.
Grossi sorelle e Petrazzini, v. Sacchi 20.
Grosso Leopoldo, v. Roma 12.
Guglielminotti sorelle, v. Mad. Cristina 80.
Laborat. Istituto delle Rosine, v. Rosine 9.
La Confiance, p. Solferino e v. Cernaia 2.
La Merveilleuse, v. Garibaldi 38.
Le Industrie femminili Italiane (Soc. Anon Coòp. Nazionale, p. S. Carlo 8.
Maina E., ang. v. S. Tommaso e Garibaldi.
Maison de Blanc, p. S. Carlo 2.
Manfredo-Forno Adele, v. Roma 37.
Manzoni fratelli, v. S. Donato 9.
Meinardi Irene, v. Lagrange 29.
Milano sorelle, v. Venti Settembre 6
Natali-Pia Giovanna, v. Lagrange 43.
Nicol Ernesto, galleria Umberto 1.
Nicola fratelli, v. Roma 23.
Noero Giovanni, v. Porta Palatina 19.
Norzi G. e C., v. Cernaia 28.

G. F.sco OLIVERO e C.ia
Via Venti Settembre, 54
presso via Santa Teresa.

Ovazza Carlotta, v. Lagrange 13.
Piodi Aug., v. Garibaldi ang. v. Mercanti
Prochet M. e figli, p. S. Carlo 1.
Rapuzzi A. e C., p. Statuto 16.
Razzetti Caterina, v. Porta Palatina 1
Razzetti Teresa, v. Vanchiglia 10.
Richard Eleonora, v. Lagrange 11.

Rinetti Gius., v. Cellini 30.
Robiolio Giulio, v. Garibaldi 40.
RODI A. e C., via Pietro Micca 19, ang. via Genova.
RODI O. e FIGLI, p. S. Carlo 1.
Rossi Maria, v. Palazzo di Città 18.
Rosso Stefano, v. Venti Settembre 19.
Rovere T., v. Roma 7.
Ruffatti Gius., v. Accademia Scienze ac canto al 2 e Finanze 7.
Schostal e Hartlein, p. Castello 19.
Testa E., v. Nizza 11.
Torchio Maria, v. Assarotti 17.
UNIONE MILITARE, v. Bertola 20.
Valabrega e Pescarolo, v. S. Teresa 10.
Valperga Gius., p. Em. Filiberto 4.
Viarisio Giovanni, v. Lagrange 35.
VOLA CARLO *specialità biancheria, corredi da sposa e nascita*, piazza Madonna degli Angeli 2. *Telefono* 61-92.
Vola Giacomelli Maria, v. Venti Sett. 62.

Corredi da sposa.

CORREDI da Sposa
CORREDI da Uomo
CORREDI da Casa
RACCOMANDIAMO LA CASA
LEOPOLDO GROSSO
Via Roma, 12, angolo via Bertola
Telefono 34-22
Catalogo e preventivi gratis

Rodi O. e figli, p. S. Carlo 1.

Tende guipure.

Enrico Schalck e C.
già THOMAS ADAMS
Manifattura Guipure, Tende, Pizzi, Tulli, Veli, Stores ricamati.
Corso di Francia, N. 151
e Via Bardonecchia, N. 36-40

Tende Ricamate (*Stores*).

Gustavo Metz e C.
MANIFATTURA STORES, TENDE ED AFFINI
Corso Dante, 19 Telef. 43-86
Via Ormea, 113-115

Barbano-Musso, v. Bari 1.
Bianchi e C. (Carmagnola) e c. Francia 91.
Capella Ubaldo, v. Bava 42.
Rodi Annibale, v. Catania 39.
RODI A. e C., v. Pietro Micca 19, angolo v. Genova.
Saletti M., v. Venti Settembre 35.
Zanalda Ang. e figlio, c. Princ. Oddone 34.

Fabbriche Calze e Maglie.

Altare Rosalia, v. Pio Quinto 6
Bazzotti Elisa, v. Sacchi 38.
Boggio Francesco, v. Plana 5.
Corrado Luigia, v. S. Secondo 30.
Culla Giuseppina, v S. Quintino 25.
Fila Alessandro, str. Pianezza 63.
Mascarotti cav. Gius., v. Ariosto 1 e corso Regina Margherita 146-48.
Mayer Giulio, v. Roma 30.
Miglio Margherita, v. Berthollet 24.
Pane Maria, v. Nizza 25.
Pasino Agostina, v. Chiesa della Salute 24.
Piccotti fratelli, v. Volta 1.
Quarello Maria, v. Belfiore 7.
Raineri Lucia, v. Fucina 16.
Roagna Gius., v. Villafranca 83.
Roberti fratelli (Ditta), c. R. Parco 39.

O. RODI e Figli Piazza S. Carlo, 1 Telef. 43-22
Romano Giacomo e figli
Fabbrica: Via Foscolo, 4-6.
Negozio: Via S. Teresa, 2-4.

Usigli L. e C., v. Montebello 25 e via Tiziano 57
Usseglio, v. Maria Vittoria 31.
Viarisio Gio., v. Lagrange 35.
Zerbola Gio., v. Fiochetto 3.

Finti colli, Polsini e Camicie.

Aimerito Franc., v. Accad. Albertina 29.
A la Ciudad de Buenos-Ayres, Norzi S., v. Po 10.
Alessio M., v. S. Secondo 22.
Alla Camiceria Italiana, Segre Emilio e fratello, v. Roma 3.
ALLA CITTÀ DI TORINO, Defilippi Giuseppina, *fabbrica di camicie*, via Lagrange 11.
Altare Rosalia, v. Pio Quinto 6.
Armanino Emilio, v. Davide Bertolotti 7.
Bar Nicola, p. Giulio 8.
Barberis G. A., c. Vittorio Eman. II 94.
Bigoni Alfredo, v. Cernaia 40.
Boero V. e Comp., v. Sebastiano Valfrè 1, *stabil.* v. Pont 16, v. del Carmine 35 e ang. v. Baretti e v. Madama Cristina.

Boetto Pierina, c. Vittorio Eman. II, 88.
Bonetto coniugi, v. Napione 30.
Borra Gius.pa, v. Nizza 9, Mad. Cristina 11 e S. Secondo 15.
Brovetto frat., p. Carlo Felice 14 e via Venti Settembre 4.
Bruno L., v. Cernaia 20
Crida Oddone, c. Vitt. Em. II, 60.
Croce Emma, c. Vitt. Em. II, 38
De Angelis Francesco, c. Vitt. Eman. II, 29.
De Thomatis Ricca Closwinda, v. Reggio 17.
Educatorio Sordo-mute povere, strada di Francia 73.
Faudella Maddalena vedova, c. Vittorio Emanuele II, 63.
Ferro Ilario, v. Lagrange 22.
Gabbia Teresa, v. Orfane 36.
Garda e Deangeli, ang. v. Venti Sett. e Pietro Micca.
Gigante e Demarchi, v. Duchessa Jolanda 3.
Grosso Leop., v. Roma 12 ang. v. Bertola.
Grosso Luna, v. Po 30.
Grosso Luigi e C., v. Roma 12.
Icardi sorelle, v. Giulio 8.
La Confiance, p. Solferino e v. Cernaia 2.
La Nazionale, Accasto Ces., via Maria Vittoria 1.
Levi Emanuele, v. Po 41.
Marinoni Vittorio, c. R. Parco 3.
Marocco fratelli, c. Oporto 23.
Meaglia Giovanni, v. Botero 16.
Menocchio Gio., p. Eman. Filiberto 10.
Migliavacca Annibale, v. Cernaia 42
Molineri Elisabetta, v. Assarotti 5.
Negro Giuseppina, p. Castello 26.
Neri Giuseppe, v. Roma 31.
Parmigiani E., p. Castello 26 e Galleria Subalpina.
Pasero Pietro, p. Giulio 6.
Ponzetto sorelle, v. Genova 23.
Rigoletti-Culla Elena, galleria Geisser.
Robiolio Giulio, v. Garibaldi 40.
RODI A e C., v. Pietro Micca 19 angolo v. Genova.
RODI O. e FIGLI, p. S. Carlo 1.
Ruffatti Gius., v. Accad. delle Scienze 2.
Sanguinetti Matilde, v. Pietro Micca 10
Savaglio Margherita, p. Castello 22
Selmistrari Umberto, v. Po 18.
Serra Caterina ved. Comoglio, v. Porta Palatina 24 e p. Eman. Filib. merc. IV.
Tavolino Cecilia (success. di), v. Roma 39.
Testa E., v. Nizza 11.
The Prince of Wales, Garetto M., via Pietro Micca 21.
Vassarotti sorelle (Ditta di Fassio ved. e figli), v. Siccardi 2.
Vivalda sorelle, p. Castello 25
West-End House, successore Fernekess v. Pietro Micca 10.
Zanoletti Giuditta succ. Andrè, v. Lagrange 43.

Cravatte (*Fabbricanti*).

Calderari L., v. Monte di Pietà 16.
Cigolini Carlo, v. Venti Settembre 76.
Durando A., c. Ponte Mosca 14.
Fiz Attilio e C., v. Alfieri 9.
GAMNA G. B. (Successori), v. Davide Bertolotti 5 (già p. Venezia).
Industria Ital. cravatte, Acquadro fratelli, v. S. Domenico 16.
Industrie Riunite, Connate Paolo, v. Garibaldi 37.
Lamberti, p. Montebello 33.
Lupano Carlo, v. Bogino 4.
Pastore, v. Porta Palatina 21.
Sciorra Lucia, v. Berthollet 26.
Tavolino Cecilia (Success. di), v. Roma 39.

Bretelle (*Fabbriche*).

Belloli Ern., v. Venti Sett. 57.
Zappino Nicola, v. S. Chiara 20.

Lavanderie a vapore.

Boriolo Pio, v. Montalto 2.

Macchine per lavanderie.

Bernardi G. e C. (Succ.), Milano, *rappres.* Gastaldi Pietro, v. Arcivescovado 1.

Stiratrici.

Actis Giuseppina, v. Bava 10.
Alemanno Anna n. Origlia, p. Vittorio Emanuele I, 13.
Amè Maddalena, v. Guastalla 10.
Antonini Giustina, v. Marco Polo 12.
Asinari Rina, v. Ormea 24.
Audisio Rosa, c. Orbassano 40.
Avanzati Marina, v. Nizza 187.
Baiocchi Adele, v. Accad. Albertina 38
Baldaccini Maria, v. Castelnuovo 4.
Balestrieri Bianca in Coggiola, v. Vassalli Eandi 33.
Balonotto Ida, v. Massena 26.
Barberis, v. Carlo Alberto 17.
Barberis Giuseppina, v. Vanchiglia 33
Barbero Maria, v. S. Ottavio 24.
Barbier Cesira, v. S. Donato 43.
Beltramo Vittoria, v. Borgo Dora 12.
Bernardi e Defilippi, v. S. Domenico 30
Berrino Caterina, c. Tortona 6.
Bertolini B., v. Siccardi 1.
Bertolino Lucia, c. Oporto 15.
Bertolino Maria, v Cibrario 39.
Bertone Celestina, vic. dei Tre Quartini 3
Bianco F., v. Berthollet 25.
Bianco Margh., v. Accad. Albertina 19
Bianco Maria, v. Andrea Doria 9.
Biancotti Serafina Rita, v. Principe Tommaso 26.

Bo Luigia, v. Gioberti 1.
Bobbio Delfina, v. Villafranca 81.
Bocca Benedetta, v. S. Dalmazzo 11.
Boero V. e C., v. Pont 16, v. del Carmine 35, v. Sebastiano Valfrè 1 e ang. vie Baretti e Madama Cristina.
Bonelli Giovanna, v. della Zecca 12.
Bonezzi Giuseppina, Gall. Umberto I.
Bossuto sorelle, v. S. Donato 3
Bottasso Vincenzina, v. Asti acc. al 23.
Bricco G., v. Vanchiglia 34.
Brunasso Caterina, v. Gioberti 43.
Canale sorelle, v. Baretti 28.
Caracciolo Giulia, v. S. Dalmazzo 13.
Carelli ved. Cravero, v. Princ. Amedeo 37.
Carpinello Maria, c. Ponte Mosca 45.
Carretto Lucia, v. Saluzzo 31.
Casadio Maria, v. Deposito 1.
Casalegno, v. della Zecca 33.
Cavagnero Maria, v. Quattro Marzo 2.
Cavallo Angela, v. Perrone 13.
Cavallo G., v. Barolo 18.
Celsa Amalia, v. Passalacqua 4.
Chiabrando A., v. Massena 17.
Chiappini Teresa, v. S. Francesco da Paola 44.
Chiesa, v. S. Secondo 22.
Chiotti L., v. Silvio Pellico 2 *bis*.
Chiri Rosina, v. Madama Cristina 37.
Chiusano sorelle, v. Po 39.
Ciocca Angela ved. Daniele, c. Siccardi 37 e v. Gasometro 16.
Cioco Silvia, v. della Rocca 36.
Cocchis Maria, c. Valentino 31.
Currado Olimpia, c. Vitt. Em. II, 98.
Dagna Virginia, v. Scalenghe 3.
Daniele Rosina, v. Santorre Santarosa 1.
Dellarocca Clotilde, v. Aurelio Saffi 2.
Demarchi Gius., v. Arsenale 10.
Deregibus Elena, v. Mazzini 7.
Divaldi Amalia, c. Reg. Margherita 175.
Do Prassede, v. Po 4.
Donadio Giacinta, v. della Rocca 1.
Donna Maggiorina, v. Massena 16.
Dotto coniugi, c. Regina Margherita 88.
Facciano Annetta, v. Principe Amedeo 30.
Falco Teresa, v Cavour 12 *bis*.
Fasolis Marietta, v. Rossini 22.
Fia Teresa, v. Marco Polo 37.
Frugoni Severina, v. Gioto 17.
Gabiati e Pinardi, v. Maria Vittoria 25.
Gallia Angela, p S. Carlo 1.
Garella coniugi, v. Cernaia 1 e v. Passalacqua 1.
Garella Margherita, v. Digione 20.
Garino Maria, c. Vercelli 82.
Gatti coniugi, v. Parma 12.
Gaudio C., v. Monginevro 13.
Giacchetti M., v. Bertola 1.
Giannini Michelina, v. Leyni 20.
Giolitto Emilia, v. Giuseppe Grassi 15.
Giordana A., v. Parini 15.
Gola Carolina, p. Vittorio Eman. I, 21.
Gonella Maria, c. Dante 17.
Gramola Ernesta, v. Pio Quinto 2.
Grandi E., v. Villarbasse 31
Griva Margherita, v. La Marmora 20.
Innocenti Maddalena, v. Monginevro 51.
Irico Arcangela ved. Pacchiotti, v. Orfane 8.
Lagna Caterina, v. Urbano Rattazzi 1.
Lanza Massimina, v. Ospedale 45.
Losenzo Paola, v. Ormea 19.
Mautino Angiolina, v. S. Quintino 25
Mazzucco Nicolina, v. Monferrato 18.
Milone A., v. Nole 64.
Mino Maddalena, v Arcivescovado 1.
Mirengo Alessandrina ved. Ricca, v. Valeggio 13.
Moletti Rosalia, v. Valperga Caluso 1 *bis*.
Monastero Orsola, c. Reg. Margherita 68.
Monticone coniugi, v. Melchior Gioia 4
Nicco Caterina, v. Caselle 8.
Novena Maddalena, c. Re Umberto 31.
Oliveri coniugi, v. Ascoli 4.
Ottina Angela, v. Baretti 23.
Pacchiotti Ant., c. Principe Eugenio 1.
Pagliano Carolina, v. Porta Palatina 2.
Patono e Artusio, v. Belvedere 6.
Patronato giov. operaie, v. S. Domenico 30
Pautasso Anna, v. Mad. Cristina 165.
Pavesi Marianna, v. Maria Vitt. 34.
Pennacino Margherita, v. Cardinal Maurizio 9.
Petazzi Domenica, v. dei Mille 38.
Piacenza Vittoria, v. Bern. Galliari 20.
Pivato Corinna, v. Maria Vittoria 28.
Pizzato Angela, v. S. Domenico 9.
Poltronieri G., c. Princ. Oddone 14.
Primo Giovanna, c. Reg. Margherita 236
Prinetto Carolina, c. S. Maurizio acc. al 24
Quaranta Ludovica, p. S. Martino 9.
Racca Margherita, p. Bodoni 1.
Raviolo Giuseppina, v. dei Mille 32.
Re Truffo Angela, v. Silvio Pellico 18.
Rebuffo Emilia, c. Cairoli 14.
Rocchetti-Isola Teresa, v. S. Francesco da Paola 27.
Rolla Celestina, v. Plana 1.
Rolle Adele, v. Gropello 4 e v. Giovanni Somis 15.
Romagnolo C., v. Magenta 53.
Roncaglioni Ernesta, v. Vanchiglia 2.
Roncaglioni P., p. Vitt. Em. I, 13.
Rossi A., c. Palermo 82.
Rossi Lydia, v. S. Anselmo 26.
Rovella Margherita, v S. Massimo 36.
Rovere Fortunata, v. S. Chiara 24.
Sapino U., v. Chieri 4.
Scalenghe Carolina, v. Montevecchio 13.
Schierano Rosina, c. Principe Oddone 45.
Scotti Carolina, v. Principe Tommaso 37.
Spadetti Ditta), v. Montebello 6.
Spessa Ercole, v. Santa Teresa 11.
Stiratoria Parigina, c. Reg. Margherita 22
Taricco Elisabetta, c. Ponte Mosca 14.
Tartaglino Emma, c. Moncalieri 242.

Tereschino Maria, v. S. Massimo 42.
Torchio Maria, via Assarotti 17.
Trinchero Maria, v. Princ. Tommaso 3.
Trucco Giuseppina, c. Vercelli 30.
Urani Antonietta, v. S. Quintino accanto al 35.
Urani Giovanna, c. Reg. Margherita 146.
Usiglia G., v. Rossini 6.
Varengo Elvira, v. Madama Cristina 78.
Vasini Teresa, v. Colli 61.
Venezia Luigia, v. Cesana 111.
Viale Gilda, v. Ormea 8.
Villa Luigia, v. Sacchi 30.
Viola Paolina, v. Porta Palatina 9.
Zappa Lina, v. Monginevro 3.
Zeppegno Virginia, v. S. Francesco da Paola 33
Zuanetti Teresa, corso Vittorio Emanuele II, 9.

Tintori, Digrassatori e Soppressatori.

Arvano Caterina, v. Principi d'Acaja 17.
Allara, v. Saluzzo 59.
Allemandi Margherita, v. S. Massimo 36.
Allemano C., v. Vanchiglia 2.
Allione Rosa, v. Cervino 1.
Amè Maria, c. Dante 5
Armitano Angiolina, v. Sagra San Michele 2.
Artero Anna, c. Reg. Margherita 53.
Barbera Giovanni, v. S. Franc. Paola 46.
Battagliero Ercole, c. Vercelli 59.
Bauquel Jeune, v. Garibaldi 17 e corso Re Umberto 25.
Bava Domenico, v. Consolata 2.
Berardi Teresa, v. Cibrario 1.
Berthier Annetta, v. Carlo Alberto 19.
Bertinetti Gio., c. Vercelli 47.
Bertolini B., v. Siccardi 1.
Bessone Rita, c. Re Umberto 50.
Bianchi Annetta, c. Duca di Genova 9*bis*.
Bianchi Francesco, v. Belfiore 42.
Bianchi Luigia, c. Orbassano 45.
Bianco, v. Goffredo Mameli 3.
Boggio Carolina, c. S. Maurizio 28.
Bojne coniugi, v. Maria Vittoria 28.
Bonifacio Felicita, v. Amedeo Peyron 34.
Bonino Carmelina, v. Vanchiglia 35.
Borghero Rosa, v. Mad. Cristina 58.
Bortoli Leontina, v. S. Secondo 32.
Brezzo Monticone Margherita, v. Nizza 79.
Cacciatori Maria, v. Madama Cristina 17.
Cagliero-Campana E., c. Vinzaglio 15.
Cagliero Teresa, v. Monginevro 11.
Calosso Emilia, v. Allioni 1.
Canta Carolina, v. Orfane 25.
Capello Carolina, v. Lagrange 13.
Caranzano Maria, v. Baretti 9.
Carpignano A., v. Belfiore 80.
Castagneri Rina, v. Balbo 26.
Cavaliero Rosa, v. Gioberti 66.
Ceppi Carlo, v. Zecca 23.
Ceria, c. Reg. Margh. 145 e v. Caselle 8.
Cerva Annetta, v. Accad. Albertina 21.
Chiara G., v. Bogino 4.
Colombero Maria, v. Venti Sett. 76.
Cordero Margherita, v. Venti Sett. 51.
Corso Irene, v. Botero 14.
Coscia Luigi, v. Princ. Amedeo 27.
Croce Paola ved. Ciajolo, p. Em. Filib. 24.
Crovella Dom., gall. Umberto I. *stabilimento* v. S. Giulia 12.
Dante Clementina, v. della Rocca 34.
Davico Caterina, v. Porta Palatina 16.
Delbosco ved., v. Princ. Tommaso 12.
Demagistri Luigi, v. Massena 26.
Dotta coniugi, v. Biella 19.
Dotto Felice, v. Ant. Fontanesi 7, v. Carlo Alberto 39, c. Vitt. Eman. II, 73 e c. Francia 13.
Dotto Renaud, gall. Geisser 4.
Fantini A., v. Assarotti 14.
Fantini Clara, v. Nizza 155.
Ferrari Giuditta, v. Villa della Regina 7.
Ferraris Margh., v. Carlo Alberto 7.
Ferrero e Tinivella, c. Spezia 23.
Ferrero Giuseppa, v. Orto Botanico 20.
Ferrero L., v. Aurelio Saffi 2.
Ferrero Lodovica, v. Gioberti 8.
Festa Gius., p. Mad. di Campagna 4.
Garbarino Rosa, v. Assietta 4.
Gardino coniugi, v. della Rocca 30.
Garella coniugi, v. Passalacqua 1 e Cernaia 1.
Garella Gio., c. Vitt. Em. II, 100.
Genovese Carlo, v. Catania 10.
Germanetti Gio., v. del Ridotto 12.
Ghiotti Palmira, v. Saluzzo 40.
Gianarda sorelle, v. Bidone 21.
Giardino G. B. (eredi), v. Viotti rimp. al n. 2, v. Vanchiglia 17 e v. Aurelio Saffi 29.
Gioda Giovanna, v. Donati 1.
Gobetti Maria, v. Bava 6
Grande Giuseppina, v. Ospedale 18.
Grosso A., v. Mad. Cristina 24.
Grosso Giov., v. Vignale 8.
Guazzo coniugi, c. Superga 36.
Gullino coniugi, v. Berthollet 10.
Irico Arcangela ved. Pacchiotti, v. Orfane 8.
Lanfranco Severina, v. S. Donato 1.
Lanificio Torinese, Schilling Leone, corso Antonelli 5 7.
Macario Maria, v. Ormea 6.
Maga Margherita, v. Donizetti 16.
Mainardi Luigia, c. Orbassano 4.
Manissero Luigia, c. Valentino 15.
Marchisio G., p. Mad. Cristina 1.
Marguerettaz G., v. S. Donato 1 e 42.
Mariatti Giovanna, v. Gioberti 58.
Martinengo coniugi, v. Lanzo 48, *stabilimento* v. Tesso 14.

Masera sorelle, v. S. Agostino 3.
Mello Mary, v. Vigone 42.
Mia M., v. Silvio Pellico rimp. al 12.
Migliazza Eleonora, str. Casale 91.
Milano Cesare, v. Mazzini 39.
Miniotti Domenica, v. Campana 1.
Mollo, v. Beaulard 6.
Monticone coniugi, v. Cantalupo 4.
Mosso Angela, c. R. Parco 16.
Mosso Rosa, v. Mazzini 26.
Nicco Giovanna, v. Cibrario 34.
Nicol vedova e figlio, v. Urbano Rattazzi 1.

PREMIATA TINTORIA
LUIGI NICOL
TORINO
Telefono 62-60
Stabilimento: Corso Firenze, 27
Succursali: Via Palazzo di Città, 6
Via Mazzini, 4
Via S. Massimo, 5
SPECIALITÀ: Tintura Abiti confezionati da Signora e da Uomo.
Lavaggio a secco e Smacchiatura.
NERI PER LUTTO in 24 ore
Unica in Italia premiata con MEDAGLIA D'ORO e MEDAGLIA DI BRONZO del Minist. d'Agric., Ind. e Comm. Espos. Internaz. Torino 1911

Odetti Maria, v. Sacchi 52.
Odetti Teresa, c. Vitt. Em. II, 19.
Olmo Gio., c. Duca di Genova 3.
Ortalda Celestina, v. S. Giulia acc. al 31.
Pacchiotti Antonio, c. Princ. Eugenio 4.
Pagliarino E., v. S. Domenico 25.
Paoletti e Renacco, v. Rimini 11.
Paschetta Lucia, v. della Rocca 6.
Pavesio Angela, v. Massena 7.
Pennino Cataldo, v. Valeggio 16
Perret-Sachis, v. Mercanti 16.
Pirola Domenica, v. Venti Sett. 14.
Pollano Teresa e figli, c. Orbassano 16.
Ponti coniugi, v. Boucheron 10.
Pozzolo Angela, v. Monginevro 21
Prato Achille, str. di Casale 118.
Preve V., v. Rossini 22.
Real Giuseppina, str. Moncalieri 246.
Rena Vinc., v. Donizetti 1.
Reyneri coniugi, v. Corte d'Appello 6 e Berthollet 4, *laboratorio* v. Duchessa Jolanda 5.
Risso Emma, c. Regina Margherita 198.
Rolle e Asti, v. Villafranca 83.
Rossi C., v. Magenta 56.
Rossi G., c. Reg. Margherita 35 e via Barolo 52.
Rossi Gius., v. Po 39 e v. Montebello 2.
Rovey Celestina, v. dei Mille 12.
Salvago Gio. Batt., v. S. Domenico 2.
Savio Pietro e figli, v. Vicenza 22.
Savoré Domenica, v. S. Secondo 52.
Sforta Cesare, v. Aosta 52.
Sereno Ottavia, v. Princ. Amedeo 43.
Serra Prassede, v. Andrea Doria acc. al 2.
Signetti Natale, v. alla Parrocchia 15.
Soffiantini coniugi, v. Monferrato 3.
Stantero Antonietta, c. Vitt. Em. II, 3 E.
Stantero e Garella, v. Bonsignore 9.
Teia Elisabetta, v. S. Quintino 54.
Toffaloni Rosina, v. Sacchi 14.
Torretta Margherita, v. Carlo Alberto 32.
Trabucco Maddalena, v. Fréjus 80.
Trombetta Vittoria, v. Muriaglio 11.
Trucchetti Angelo, p. Carlo Eman. II, 1.
Unio Libera, c. Palermo 81.
Vellano G., c. Vitt. Eman. II, 88.
Vercellino Benedetta, v. S. Donato 26.

Manganatori e Apparecchiatori di Stoffe.

Gachet Gasp. (Ditta), v. Vanchiglia 27.
Grosso A., v. Mad. Cristina 24.
Grosso Gio., v. Vignale 8.

Arredi sacri.

Bajetti Pietro, v. Venti Sett. 38 *bis*.
Bellacomba Luigi, v. Cappel Verde 2.
CORA E GAMNA succ. G. PASQUINA, v. Massena 20.
Donetti Edoardo, v. Consolata 7.
Emanuel G. B., c. Reg Margh. 3, int. 14.
GHIDINI GUGLIELMO (figli di), via Garibaldi 10, p. 1.
Massa Paolo (Ditta di Guardione Carmelo), v. S. Teresa 13.
Merlino coniugi, v. Palazzo di Città 10.
PETITI FRANCESCO, v. Venti Settembre 54, *fabbrica* v. Cuneo 12.
Sala Luigi Angelo (succ. a Moretti P.), v. Consolata 9.
Stavorengo vedova, v. Garibaldi 5.
TAPPI CLEMENTE, v. Garibaldi accanto al 22.
Taverna Gio. (Ditta), v. Mercanti 5.

Paramenti sacri.

TAPPI CLEMENTE, v. Garibaldi accanto al 22.

Passamantieri e Spighettai.

Bajetti Pietro, via Venti Settembre 38 *bis*.
Barberis Libera, v. S. Massimo 11.
Bertola Francesco e C., v. Pietro Micca 9
Bonicatti Vinc., borgata Sassi, casa propria
Bonino cav. Natale già Bernardo Solei v. Gaudenzio Ferrari 6.
Calderan F., v. Carlo Alberto 9 *bis*.

Chiantore e Rapallino Via Venti Settembre, N. 56.
Antichi depositari della Manifattura Bernardo Solei

Cicogna sor., p. Castello 18, 2° cort.
Comi fratelli, v. Mercanti 9
Comi Giuseppe, v. Giulio 12
Cravero Cesare, p. Eman. Filiberto (tettoia Levante).
Delorme cav. Antonio, v. Carlo Alberto 4 e gall. Subalpina.
Delorme Gio., p. Castello 22.
Franzi Rosina, v. Pietro Micca 18.
Galli Carlo (Ditta A Bellezza succ. Guadagnini), port. S. Lorenzo 14 15 p. Castello.
GHIDINI GUGLIELMO (figli di), via Garibaldi 10, p. 1, *fabbr.* v. Bardassano 18.
Gregorio Gius., c. Regina Margh. 134.
Lupo Carlo (Ditta), v Carlo Alb. 1.
Majna e Doglio, v. Po 51, p. 2.
Marchetti Antonio, v. Foggia 22.
Massia Gius. e C., v. S. Tommaso 4.
Miglioretti Gius., v. Gaudenzio Ferrari 6.
Moretti Carolina, v Roma 20.
Nepote Ernesto, v. S. Donato 32.
PETITI FRANCESCO, v. Venti Settembre 54, *fabbrica* v. Cuneo 12.
Racchi Luigi, v. Principe Amedeo 13.
Racchi Menotti, c. Valdocco 15.
Tardy Giuseppe Ditta di Tardy Michele e Ernesto), v. S. Teresa 7, *fabbr.* piazza Saluzzo 2.
Tempo Vittorio, v. Palazzo di Città 18.
Vassia Vittorio, v. Basilica 9.

Ricamatori e Ricamatrici.

Aprà Angela, v. S. Dalmazzo 16.
Aprà Irene, v. della Rocca 43.
Arezzo Egle, v. Pietro Giuria 35.
Asilo inf. Maria Teresa, v. Cignaroli 1.
Baldini Norma, c. Ponte Mosca 14.
Ballocco Marcella, v. S. Chiara 8.
Bassano Gius., v. S. Domenico 40.
Bianco sorelle, v. Matteo Pescatore 3.
Birolo Giuseppina, v. Mercanti 30.
Bogino Cecilia, v. Bava 36.
Boine Petronilla, v. S. Chiara 1.
Bonaglia sorelle, v. Villarbasse 26.
Bonetti Eugenia, v. Finanze 9
Brosio Rosa, v. Nizza 9.
Bruno Giuseppina, v. Genova 12.
Buja Cattaneo Vincenza, via Principe Amedeo 20.
Calderan F., v. Carlo Alberto 9*bis*.
Calzavara Leopolda, v. Bogino 15.
Campana Margh., p. Statuto 18.
Capello Giletta Clotilde, p. Carignano 4.
Capriolio Giuseppina, v. Sacchi 16.
Carossa, Gottardi e C., *fabbrica ricami a macchina*, v. Belfiore 20.
Caselli Maria ved. Boidi, p. Montebello 33.
Chiarena-Banali Paolina, p. Castello 18.
Ciaudano Maria, v. Massena 3.
Collino Caterina, v. S. Secondo 15.
Costamagna E., v. Botero 16.
Cottiè I. e C., (succ. Rosa Vola), v. S. Teresa 0. Vedi *Annunzi speciali*, pag. 18.
Daneri Armida, v. Vitt. Amedeo II, 11.
Delorme cav. Antonio, v. Carlo Alberto 4 e galleria Subalpina.
Deodato Raffaellina, v. Villafranca 84.
Educat. Sordo-mute povere, c. Francia 73.
Eula Rina, v. Magenta 5.
Faggiotti Anna, v. Gioberti 47.
Favero Maria, v. della Zecca 33.
Fazio Peretti A., v. Roma 30.
Fenoglio Maria, p. Vitt Em. I, 2.
Ferrero e C., v. Garibaldi 2.
Foa sorelle, v. della Rocca 1.
Foresto Maria, v. Princ. Tommaso 30 *bis*.
François Lorenzo Giulio, v. Pinelli (al Martinetto).
Frascaroli Maddalena, v. Thesauro 3.
Gaddò D., strada Lanzo 76.
Gaidano Margh., v. Cavour 4.
Gaudina Giuseppina, v. S. Teresa 10.
Gianasso Ersilia, v. Carena 8.
Gianuzzi frat., v. S. Secondo 4.
Giovara Romilda, v. Bava 43.
Giuliano Clara, v. Mazzini 60.
Goggia Massoia Domitilla, v. Governolo 21.
Grosso Caterina, c. Reg. Margherita 66.
Laboratorio Istituto di S. Vincenzo, detto delle Suore di Carità, v. Princ. d'Acaja 49.
Laboratorio Istituto Rosine, via Rosine 9.
Landi Ezzelino, v. S. Chiara 60
Lupano Carlo, v. Bogino 4, *abitaz.* via Garibaldi 28.
Melano Carolina, v. S. Massimo 5.
Merlino coniugi, v. Pal. di Città 10.
Merlo G., v. Zecca 12.
Merlo Giovanna, v. Monte di Pietà 15.
Michelotti Margherita, v. Belvedere 17.
Mutis sorelle, v. Consolata 11.
Neustaedter Adele, v. Baretti 24.
Origlia E. e C., v. Romani 2.
Pautiè, v. della Rocca 11.
Pavesio Cristina, v. Pietro Micca 20.
Pennacini Teresa, v. Bertola 9.
Pezzana sorelle, v. Campana 25.
Pezzana Margh. ved., v. S. Domenico 34.
Pifferi Maria, v. dei Mille 42.
Piovano sorelle, c. Casale 10.
Pogliano Giuseppina, v. Ascoli 6.
Priola A., v. Monginevro 49.
Rapetti, c. Principe Oddone 29.
Repossi Maria, via Mongrando 24.
Ricca Emma, v. Matteo Pescatore 1.
Righetti Rosetta, v. Colombo 46.
Roccati Margherita, v. Bava 5.
Saletti M., v. Venti Settembre 35.
Seletti-Giachino Adelaide, v. Maria Vitt. 1.
Silvestri-Cardello A., v. S. Agostino 30
Slatri e Coffano, v. Matteo Pescatore 1.
Testa Teresa, v. Giulio 7.
Trinchero sorelle, p. Carignano 6.
Turco Antonietta, v. Nizza 23.
Vacchieri Perino sorelle, v. Mazzini 34

Vaj Teresa, c. Vitt. Eman. II 9.
Vianello Teresa, v. S. Massimo 48.
Viganò M. e C., v Venti Settembre 58.
Viviani sorelle, v. S. Secondo 38.

Montatori (ricami).

Fontana Gio., v. Maria Vittoria 1.
Ghignone Domenico, gall. Natta 4, p. 2.

Chincaglierie, Mercerie ed oggetti da ricamo.

Fabbricanti e Grossisti.

Anfossi e Fagottin (Succ.), p. Savoja 3.
ARAGNO e GODINO, p. Solferino 7.
Boccardo Emilio (Ditta di Marucco Lor.), v. Milano 10.
Boccardo Luigi e C., p. Solferino 3.
Bozzola Gio. e C., v. S. Quintino 24.
Calori Lorenzo e C., v. Saluzzo 20.
Corradini Lorenzo, p. Eman. Filiberto 3.
Faccio Pietro, v. Belvedere 12.
Facello, Conterno e Marucco, v. Mercanti 3.
Fagnoni Vittorio (già Fagnoni fratelli), p. Eman. Filiberto 1.
Fiora Franc., v. Porta Palat. 2.
Michon frat., v. Burdin 6.
Tabusso, Boeris e C., v. Alfieri 19.
Zerbino Pasquale, v. Garibaldi 9.

Mezzo ingrosso e Dettaglio.

Berra Andrea, c. Orbassano 18.
Betrone Anna, p. Castello 18.
Bressi G., v. Roma 27.
Gamba Luigi (Ditta), v. Lagrange 32.
Ivaldi e Quaglia, v. Finanze 15.
Perin-Bert Stef., p. Eman. Filiberto 2.

Dettaglio.

Abbate Anna, v. Belfiore 49.
Accomasso Valentina, c. Ponte Mosca 16.
Accossato Maria, v. Fiano 4.
Aimerito Fr., v. Accad. Albertina, 29.
Alessio Antonietta, v. Monferrato 7.
Alessio M., v. S. Secondo 22.
Alladio D., c. Regina Margherita 250.
Alla Torre di Babele, Sardi Pietro (Ditta), v. Lagrange 10.
Alle Tricoteuses, Cortevesio M., v. Garibaldi 16.
All'Ideal, ang. v. Venti Settembre e Barbaroux.
Allocchi Elisabetta, serraglio p. Bodoni.
Al Montenegro, Possola Gius., p. Eman. Filib., merc IV.
Al Risparmio, Gamba Serafino e figlio, ang. v. Genova e Bertola.
Amadon Stefano, str. di Lanzo 118.
Amalberto Elisabetta, v. Fréjus 41.
Andreone Domenico, v. Gioberti 28
Antoniotti Franca, ved., v. Barbaroux 11.
Arduino Caterina, v. Don Bosco 4.
Arese Maria, v. Milano 18.
Arlaud, v. Madama Cristina 57.
Astuti coniugi, v. Giacinto Collegno 17.
A Tripoli, Clari Maria, v. Borgone 14.
Avondo G., v. Duchessa Jolanda 1.
Bachi, p. Vitt. Eman. I, 13.
Baietto Secondo, v. Nizza 223.
Balbo Eugenio, v. Saluzzo 36.
Balloira sorelle, v. S. Secondo 5.
Barbera Eugenia, corso Regina Margherita 215.
Barberis Luisa, v. S. Anselmo acc. al 23.
Bardessone Maria, v. Barge 4.
Bari Nicola, v. Priocca 4*bis*.
Baroero Francesca ved. Greppi, v. Saluzzo 59.
Barra Irene, v. Morosini 7.
Basevi I., v. Lagrange 17.
Basolo cav. Franc., p. Em. Filib. merc. IV e Galleria Umberto I.
Battagliotti S., v. Venti Sett. 69.
Battù Teresa, v. Venasca 2.
Bausano coniugi, v. Leyni 26.
Bealessio-Bonatto Teresa, v. Bologna 29.
Becchio, v. Aosta 15.
Bedotto Pietro, v. Salerno acc. al 6.
Bernardi Amalia, v. Bertola 1.
Berscia Margherita, p. Eman. Filiberto, mercato IV.
Berta Teresa, v. Cristoforo Colombo 47.
Bertasso coniugi, v. Nizza 216.
Bertea Filomena, v. Princ. Amedeo 32.
Bertinetti Pietro, v. S. Massimo 46.
Bertola Maria ved. Marsano, v. Castelnuovo 6.
Bertone Maria, v. Cibrario 63.
Berutti Bartolomeo e figlio, v. Po 39.
Biamonte sorelle, v. Baretti 17.
Bianco Isabella, strada Mongreno 18.
Bianco Maria, v. Nizza 262.
Bianzeno coniugi, v. Bogino 1
Bigoni Alfredo, v. Cernaia 40.
Birocchetti Ernesta, via Mazzini angolo v. S. Massimo 41.
Bistolfi Carlo, v. Villafranca 73.
Biyno Caterina, v. della Rocca 4.
Blengini Adelina, v. Biella 7, abitaz. al 10.
Bocca Gius., v. Cernaia 24.
Bocca Margherita, v. Pisa 33.
Boccaccio Francesco, c. Vinzaglio 27*bis*.
Boccardo Emilio (Ditta di Marucco Lorenzo), v. Milano 10.
Boccardo Luigi, v. Genova 28.
Boccardo Luigi e C., p. Solferino 3.
Boddio Anna, c. Dante 6.
Bodo Maria, v. S. Secondo 37.
Boetti Clara, v. Nizza rimp. al 3.
Boglione C., v. Amedeo Avogadro 6.
Boido Carlo, c. Vitt. Em. II, 76.

Bonardi Giuseppina, p. Vitt. Em. I, 14.
Bonetto Felice, c. Valentino 23.
Bonetto Gius., v. Gioberti 82.
Bongianino Lucia, c. Casale 122.
Bonino Pietro, v. Ormea 29.
Bontempo Salvatore, v. S. Quintino 52.
Borasio Giovanni, p. Statuto 7.
Borra Giuseppina, via Nizza 9, v. Madama Cristina 11 e v. S. Secondo 15.
Borroni Paolo, v. Garibaldi 8.
Bosio Luigia, v. Ormea 101.
Bottiglieugo L., p. Palazzo Città 1.
Bottino Gio., v. Palmieri 52.
Bove Rosa, v. Moretta 18.
Bovetti coniugi, v. Cesana 111.
Brancati coniugi, via S. Francesco da Paola 48.
Brand e Isemburg, v. Mad. Cristina 79.
Brovetto Carlo, v. Mazzini 28.
Bruneri Anna, v. dei Mille 6.
Brunetti Ida, v. Mazzini 41.
Bulla Lucia, c. Moncalieri 25.
Calcagno Gius., v. S. Donato 60.
Calosso Giuseppina, c. Casale 112.
Calvetti Maria, str. di Lanzo 86.
Calvi Teresa, v. Mazzini 22.
Campana Teresa ved., v. S. Secondo, 46.
Campiglia Francesca, c. Vitt. Eman. II, accanto al 62.
Cantone N., c. Vinzaglio 19.
Carcano Carlo, v. Reggio 4.
Carello coniugi, v. Monferrato 20.
Carello Natalina, c. Vitt. Em. II, 96.
Cartella Umberto, str. di Casale 218.
Casalegno Caterina, p. Em. Filib. tett. pon.
Caselli coniugi, v. Villa della Regina 7.
Cassina Teresa, str. della Venaria 15.
Castagneri Margherita, v. S. Dalmazzo 10.
Castellazzo Alberto, p. Mad. Cristina 2 *bis*.
Caudera Teresa ved. Piacentino, strada Pianezza 43.
Cavallero Luigi, p. Em. Filib., mercato IV.
Ceratto Teresa in Gay, v. Balbis 6.
Cerchio sorelle, c. Raffaello 6 *bis*.
Cerea Maria, p. Statuto 3.
Cerrato F. e figli, c. Vercelli 60.
Cerrato Giovanni, c. Vitt. Em. II, 59.
Cerutti Angiolina, str. Pianezza 2.
Cerutti Clara, p. S. Martino 1.
Cerutti Teresa, c. Reg. Margherita 90.
Chiapetti Luigi, v. Chieri 4.
Chiara Benedetta, p. Castello 19.
Chiara Federico, v. Roma 26.
Chiatello Elena, c. S. Maurizio 73.
Chicco Amalia, c. Reg. Margh. 5.
Chierto Giuseppe, v. di Lanzo 46.
Chiesa coniugi, v. Soana 21.
Chiorino Gio., v. Saluzzo 48.
Chiriotto, v. Morosini 8.
Ciadro Rosina, v. S. Massimo 43.
Cima Giuseppina, c. S. Maurizio 39.
Civera C. A. e C., v. Milano 3.
Cocchis Gio., v. Assietta 1.
Coenda coniugi, str. Moncalieri 406.
Colli Pietro, succ. Calligaris e C., piazza Castello 16.
Colombatto Francesco, v. S. Donato 18.
Colombo Luigia, v. Duchessa Jolanda 7.
Corrado Margherita, p. Eman. Filiberto, mercato IV.
Costa G., p. Montebello 40.
Cottiè I. e C. (succ. Vola Rosa), v. S. Teresa 0. (Vedi *annunzi speciali* a pag. 18).
Covino Riccardo, v. Cernaia 30.
Crippa Cornelia, c. Vercelli 28.
Craveri C., v. S. Secondo 20.
Cravero Lucia, v. Principi d'Acaja 33.
Croveri sorelle, v. S. Giulia 31.
Cuchetti Edoardo, v. Botero 14.
Culla Giuseppina, v. S. Quintino 25.
Dalmasso coniugi, v. Pisa 39.
Dangero Agostino, c. Palermo 81.
De Agostini, v. Cibrario 53.
Defilippi Felicita, p. Em. Filib., mercato IV.
Degliesposti Carlo e figli, v. Monferrato 18.
Dellacasa Giuseppina, v. Chiomonte 19.
Delmastro coniugi, v. S. Massimo 42.
Del Pero Maria, v. Genova 3.
Demarchi T., gall. Umberto I.
Demarta A., v. Nizza 71.
Dematteis Carolina, v. S. Anselmo 13.
De Sanctis Costanza, c. Moncalieri 1.
Destefanis A., v. Viotti 1.
Destefanis Gius., str. Casale 194.
Destefanis M., v. Madama Cristina 105.
Destefanis Maddalena, c. Vinzaglio 31.
Dettoni Laura, p. Gran Madre di Dio 14.
Diana Luigia, v. Belvedere 10.
Di Nunzio F., v. Bellezia acc. all'8.
Dovo Paolo, v. Garibaldi 10.
Dutto Gio, v. Massena 25.
Ellena Angioletta, v. Genova 1.
Fagnoni Vittorio, p. Eman. Filiberto 1.
Faloppa Avataneo Maria, v. Morosini 69.
Fantozzi Paolo, v. del Carmine 4.
Fassio Angelo, p. Em. Filib., mercato IV.
Favini Giac. p. Em. Filib., tett. ponente.
Ferrari Giulia, c. Vinzaglio 5 *bis*.
Ferrero Caterina, v. Oropa 1.
Ferrero coniugi, v. S. Tommaso 28.
Ferrero sorelle, c. Casale 102.
Fiora Francesco, v. Porta Palatina 2.
Flecchia Rosina, v. Berthollet 9.
Foresto ved Bastino, strada Grugliasco-Moncalieri 657.
Fornelli sorelle, v. Villafranca 97.
Fornelli Caterina, c. Vercelli 19.
Forno Antonio, v. Nizza 89.
Forno Maria, v. Romagnano 6.
Francese Margherita, v. Villafranca 84.
Francia Carlo, v. Villafranca 86.
Frea Michele, v. Cibrario 30 *bis*.
Frizza Paolo, v. Vigone 29.
Furno Gioachino, v. Assarotti 15.
Gai Teresa, p. Em. Filib., tett. levante.
Galetti Maddalena, p. Eman. Filiberto, mercato IV.

Gallo Agost., v. S. Donato 23.
Gallo Anna, v. Fréjus 56.
Gamba Seraf. e figlio, v. S. Tommaso 7.
Garrone Felicita, c. Emilia 17.
Gauna Luigi, c. Brescia 26.
Gauzolino Teresa, v. Cuneo 4.
Gavioli Angelo, v. Cesana 99.
Gey G., v. Torricelli 50.
Ghi Rosa in Rissone, v. Balme 30.
Ghia Cristina, v. Monginevro 24.
Ghiotti coniugi, v. Marco Polo 14.
Giaccardi Rosa, v. S. Donato 44.
Giachetti Maria, v. Bra 6.
Giacomino Luisa, c. Casale 2.
Giacosa Maggiorino, v. del Carmine 4.
Gilli Luigia, v. Barolo 12.
Gillio Margh. ved. Barberis, v. Basilica 4.
Gino Mariannina, v. Rossini 19 *bis*.
Gioaninetti Rosa, v. Cellini 26.
Giorda Giovannina, v. Pr. d'Acaja acc. al 14
Giovannino M., v. Monginevro 50.
Giribone Lucia, v. Bertola 39.
Girodo-Cotta, v. S. Secondo 21.
Giustetti e Matteoda, v. Nizza 107.
Gontero Edvige, c. Orbassano 71.
Grandi Carlo, p. Eman. Filib., mercato IV.
Grandi Teresa, v. Mad. Cristina 24.
Grati Giulia (Ditta), v. S. Francesco da Paola 40.
Gremo Adele, v. Maria Vittoria 38.
Gribaudi Maria, v. Valsalice 16.
Griffa Luigia, c. Oporto 15.
Grosso Emma, v. Mazzini 44.
Guala coniugi, v. Aosta 23.
Guarene Margherita, p. Eman. Filiberto, mercato IV.
Guy E., succ. Massimino, p. Castello 18.
Imperiale Epifanio, v. S. Tommaso 2.
Imperiale R., v. Artisti 16.
Isabella e Ferrero, v. Bertola 15.
Ivaldi Pietro, c. Tortona 38.
Laguzzi Anna, v. Borgo Dora 33.
La Manna coniugi, v. Maria Adelaide 1.
Lesca Cecilia ved. Paolinelli, via Maria Vittoria 13.
Lesqujero Giovanna, str. di Pianezza 62.
Levi Emanuele, v. Po 44.
Maffei-Pavese Antonia, v. Saluzzo 2.
Mangatia L., c. Princ. Oddone 44.
Manzone frat., v. Berthollet 6 e v. S. Donato 9.
Marchesa-Rossi sorelle, v. Nizza 23.
Marchetti sor., c. Re Umberto 35.
Marchetti Maria, v. S. Secondo 45.
Marchiandi R., v. Belfiore 66.
Marino sorelle, v. Accad. Albertina 23.
Marino M., v. S. Teresa 20 *bis*.
Marnetto G. e figli, c. Palermo 75.
Martini Clotilde, v. Carlo Alberto 31.
Massucco Antonietta, v. Massena 24.
Massucco Malvina, v. Fréjus 35.
Mazzucchelli Caterina, v. Massena 44.
Mecca frat., v. S. Tommaso 4.
Merlo Bernardo, v. Martinetto 6.
Merlo Federico, v. Priocca 4 *bis*.
Meschini Maria, v. Massena 47.
Migliavacca Annibale, v. Cernaia 42.
Migliore A., p. Statuto 18.
Milanesio Margherita, c. Vercelli 110.
Milano Gius., p. Vitt. Em. I, 12.
Mittero Maria, v. Don Bosco 31.
Molino Maria, v. Barolo 29.
Monateri A., c. R. Parco 24.
Montù Margh., str. Moncalieri 254.
Monzini M., v. Cibrario 4.
Moretta Pietro, p. Em. Filib. merc. IV.
Morsaniga Francesca, c. Moncalieri 244.
Murisengo Luigi, str. di Francia 207.
Musso Caterina, v. S. Donato 55.
Musso Margherita, v. Cibrario 19.
Musso Teresa, v. S. Donato 41.
Negri Pietro, v. Roma 9.
Negro Gius. e figli *(Ditta Gianduja)*, piazza Em. Filib., tett. ponente e al N. 1.
Neirotti Pietro, v. Brandizzo 14.
Nigra Gius., vic. Crocetta 8.
Nortera Ida, v. Nizza 193.
Norzi Leone, p. Statuto 11.
Novaretti Maria, v. Nizza 33.
Oberti Irene, c. Palermo 75.
Occelli coniugi, v. Lagrange 34.
Oitana Domen., v. della Rocca 24.
Pagliero Angela, v. S. Secondo acc. al 38.
Pagotto Giovanni, v. Bava 7.
Panealbo coniugi, v. Brunetta 1.
Parabiaghi Irma, v. Duch. Jolanda 15.
Parigi Luigia, v. Cavour 13.
Pasero coniugi, c. Reg. Margherita 129.
Passera Antonietta, v. S. Massimo 32.
Pautasso Luigia, p. Statuto 14.
Pedrazzo Pasqualina, p. Eman. Filiberto, merc. IV.
Penazio Orsola, v. Saluzzo 49.
Peraudo Margherita, str. Lucento 37 *bis*.
Pereno Maria, v. Gioberti 32.
Perotti Achille, p. S. Carlo rimp. al n. 2.
Personnaz Luigi, v. S. Franc. da Paola 38.
Petitti Giovanna, v. Demonte 32.
Petiva coniugi, v. S. Bernardino 24.
Petiva Teresa ved., v. Vigone 45.
Petrini Maria, v. Montebello 17.
Picco Costantino, v. Po 4.
Piodi Aug., v. Garibaldi ang. v. Mercanti.
Piovano Margherita, v. S. Giulia 42.
Pipino sorelle, v. dei Mille 25.
Podio Maria ved. Masini, v. delle Maddalene 6.
Pons Amalia, v. Carlo Alberto 35.
Pontiglia coniugi, v. Calvo 1.
Pozzi Virginia, v. Pollenzo 9.
Pozzoli Angela (Ditta di Giacheri Vincenzo), v. Mercanti 9.
Prandi Ern., v. Po 27.
Prola Giacomo, p. Em. Filiberto *abit.* al 3.
Raineri sorelle, p. Gran Madre di Dio 5.
Rambaudi Antonietta, v. Bidone 4.

Rampone Maria, v. Saluzzo 34.
Randone Domenica, v. Catania 24.
Ravarino Vitt., v. Don Bosco 9.
Regaldo Lucia, v. Sesia 16.
Regis Gius., c. Ponte Mosca 55.
Revnaldi Marianna, v. Maria Vittoria 32.
Ribero coniugi, c. Francia 175.
Ricca Giovannina, v. S. Donato 43.
Rivet Adele, v. Monte di Pietà 24.
Roberto Adele, v. Vanchiglia 38.
Roberto Maria, c. Moncalieri 204.
Robone Adele, v. Maria Vittoria 28.
Ronco Adalgisa, v. Valeggio 16.
Rossino Francesca, v. S. Donato 26.
Rosso Severino, v. Garibaldi 9.
Ruà Marietta ved., v. Ariosto 1.
Ruatta Delfina, v. Gioberti 90.
Ruffino Lor., v. Rosine 6.
Sala Vincenza, v. S. Franc. da Paola 29.
Salerno Rocco, p. Eman. Filib., tettoia ponente.
Sant'Agata Adria, c. Orbassano 28.
Santagostino Ottavio, ang. c. Vitt. Em. II e v. Sacchi.
Scaravelli sorelle, v. Madama Cristina 36.
Scavino Anna, v. Misericordia 8.
Scavino Maria, v. S. Secondo 52.
Scovero Angela, v. Mad. Cristina 84.
Scuvero Luigia, v. Nizza 177.
Seghesio Domenica, v. Mad. Cristina 58.
Serra coniugi, v. Bertholiet 18.
Serra sorelle, v. Principe Amedeo 31.
Servati Vittoria, c. Moncalieri 31.
Sigliero e Moretto, v. Accad. Albertina 37.
Silvestro Luigi, v. Orfane 27.
Silvola coniugi, v. Baretti 8.
Sitia coniugi, c. Peschiera 167.
Sola Aristide, p. Emanuele Filiberto, merc. IV.
Solaro M., succ. Chiambretto, via Garibaldi 33.
Sorba Antonio, v. S. Donato 48.
Spinetta Maria, v. Monti 22.
Sterpone coniugi, v. Rivara 8.
Stragiotti e C., v. Po 44.
Stramesi Delfina, str. di Nizza 296.
Stroppiana Natale e figli, v. Milano 1.
Suppo Giuseppa ved. Franco, strada di Vercelli 113.
Taddei Lucia, p. Eman. Filib., merc. IV.
Talice Cristina, v. Lamarmora 20.
Tamagno Albina, v. Arsenale 41.
Tamietti Franc., v. Boccardo 17.
Tammarini Margherita, p. Em. Filiberto (merc. IV).
Tapissot Gregorio, v. Valperga Caluso 19.
Tarditi Giuseppe, ang. portici Palazzo di Città e v. Milano.
Tardy Mario, v. della Rocca 34.
Taschiero Margherita, c. Orbassano 59.
Tognotti Teresa, v. Mazzini 26.
Torchio Luigi, v. Cinischia 15.
Torre Cecilia, v. Amerigo Vespucci 48
Tosati coniugi, v. Valeggio 9.
Tosati Vincenzo, v. Gioberti 57.
Tosi Giovanna, v. S. Domenico 40.
Trabucco Maddalena, v Fréjus 80.
Treno sorelle, c. Vercelli 51.
Tuninetti Caterina, v. Parma 61.
Turletti Ida, v. Vanchiglia 18.
Usseglio R., v. Monginevro 4.
Ussello Luigi, v. Mad. Cristina 20.
Vai Teresa, v. Ormea 2.
Valenti Michele, c. Ponte Mosca 21.
Valenzano Rosa, v. Napione 30.
Valsoanci Angela, c Brescia 24.
Vassarotto, v. Assietta 5.
Vergnano Domenico, str. Casale 91.
Vergnano e Canavesa, v. Princ. Tomm. 16.
Verneris Caterina, p. Em. Filib., merc. IV.
Vescovi Celina, c. Vitt. Em. II, 3 E.
Vianacci Eugenio, c. Reg. Margherita 68.
Viarisio Giov., v. Lagrange 35.
Vico Luigia, v. S. Massimo 2.
Vigna Vinc., v. Berthollet 20.
Villata Giacomo, v. Garibaldi 8.
Vottero Emilia, str. Abbadia di Stura 328.
Zanabone Paola, c. Vercelli 81.

Ovatte.

Beretta V., v. Po 2.

DARIO CERESA OVATTIFICIO
— VIA PERRONE, 6 — Ovatte - Cardati di cotone - Cascami seta - Kapok - Molettoni ed ovattine lana e cotone - Cuscinetti ovatta per sarti - Ovattatura - Trapunte.

RAVIOLO FRANCESCO E FIGLI. v. Maria Vittoria 26.
Vayluva Lor. (Ditta), v. Corte d'Appello 9, *fabbrica* str. Lucento 73.

Bottoni.

ALL'ANCORA. *magazzini:* v. Garibaldi ang. v. S. Tommaso.
Fabbrica Italiana di bottoni a pressione, Lepine e Ferrari, v. Monza 4.
Giacobino Pietro, v. Venti Settembre 27.
Imperiale Epifanio, v. S. Tommaso 2.
Mecca fratelli, v. S. Tommaso 4.
Ovazza Emanuele, v. Bogino 4
ROSSETTI B. (Ditta). v. S. Tommaso 1.
Simonis frat., v. Assietta 39.
Società Cooper. Fratell. Sarti, v. Pietro Micca 9.

Cordami, Sacchi e Tele d'imballaggio.

Bertasso Gius., v. Duchessa Jolanda 14.
Bo Lodovico, c. Reg. Margherita 144.
Boraso Adolfo e C., v. S. Chiara 8.
BOSCO FELICE, v. Maria Vittoria 25. telef. 59-99.
BOSCO MARGHERITA (Ditta), via S. Tommaso 24, telef. 22-76.

BRUN GIACOMO, p. Eman. Filiberto 7.
Chiavazza coniugi, v. Giulio 16 e via Tesso 10.
Conti Alberto (Ditta), v. S. Tommaso 6.
Fiorio Gius., v. Porta Palatina 9.
GIACOLETTI e BENETIN, c. Siccardi 9 e v. Barbaroux 43, telef. 12-93.
Giacomelli Vinc. (Ditta), v. S. Franc. da Paola 4 e p. Em. Filiberto 22.
Giroldo Mario, c. Emilia 5.
Grande Pietro, c. Reg. Margherita 121.
Guglielmotti coniugi, v. Lagrange 32.
Jutificio De Fernex, Ferrabino Emilio, *rappr.*, v. Alfieri 15.
Jutificio Italiano (Soc. Anon.), Grugliasco.
Jutificio Scotto F. C., Gastaldetti Guido, *rappr.*, v. Principe Tommaso 4.
Leboro Pietro, v. Basilica 4.
Levi Isaia, v. della Rocca 10.
Muzzani A. e C., v. Zecca 15.
Perino G. B., v. Cottolengo rimp. all'1.
Ribero Pietro (Ditta), v. S. Tommaso 25.
Roero Luigi, v. Padova 33.

Ciniglie (*Fabbr.*).

Montefameglio Paolo e C., c. Principe Eugenio 5.

Cordoni e trecce.

Del Mastro Att. (Soc. An.), v. Mongrando 13.
Paschetta Giov., v. Lessolo 32.

Canapa (*Tessuti di*).

Chiecchio R., c. Vinzaglio 3.
Muzzani A. e Comp., v. della Zecca 15.

Stracci di lino, lana, canapa e cotone.

Ambrosio rag. Mario, v. Don Bosco 75-77.
Baudoni Agostino, c. Regio Parco 17.
Baudoni Enrico, v Ceres 4.
Bonansea Paolo, v. Alassio 58.

BRUN GIACOMO Piazza Emanuele Filiberto, 7
Cascami cotone e lana - Cordami Sacchi e Tele d'imballaggio

Carignano Felice, c. Princ. Eugenio 8 *bis*.
Chiavazza coniugi, v. Giulio 16 e Tesso 10.
De Maria Valentino, v. Aosta 16.
Fino Mario, v. Vittorio Amedeo II, 22.
Laguzzi Cipriano, c. Ponte Mosca 36.
Marasso Luigi, v. Bormida 7.
Norzi Jona (eredi), v. Mad. Cristina 87.
Orecchia Francesco, str. del Pascolo 680.
Pacot G., vic. Scuderie Reali 3.
Pastore Secondo, v. Volpiano 14.
Peruzzi Matteo, v. S. Donato 50.
Serra Franc. str. Bertolla 132.
Soc. Torinese Industria Stracci (S.T.I.S.A.), v. Nizza 286.

Canapa e Cordami.

GIACOLETTI e BENETIN, c. Siccardi 9 e v. Barbaroux 43, *telef.* 12-93.

Rigattieri.

Aimo Paolo, v. del Carmine 24.
Albera Michele, c. Antonelli 1.
Ambrogio Gius., c. Vercelli 21.
Berutto Rosa, v. Barbaroux 28.
Bevione, v. Rossini 6.
Bianchi Angelo, v. S. Massimo 36.
Bosio ved. Malabaila, v. S. Giobbe 4.
Bosso Paolo, v. Madama Cristina 40.
Brun Giacomo, p. Eman. Filiberto 7.
Carignano Felice, c. Princ. Eugenio 8*bis*.
Carosso Maria, v. Balbo 26 e Vanchiglia 34.
Cavallo Gabriele, v. S. Giulia 18.
Cavallo Gius., v. Franco Bonelli 5.
Ceirano Maria, v. Lorenzo Martini 2.
Cerutti Zaverio, v. Scuole 14.
Cosa Giovanna, v. Ormea acc. al 32.
Davicini Felice, v. Conte Verde 15.
Demaria Valentino, v. Aosta 16.
Enrico Erminia, v. Barbaroux 35.
Fasano Paolo, c. Reg. Margherita 101.
Ferraris-Rigo Ida, v. Santa Maria 2*bis*.
Forneris Baldassarre, Andrea Provana 3.
Fossati Luigi, v. Baretti 5.
Frassati Giuseppina, v. Stampatori 11.
Ghiotti Gio., v. Beaumont 19.
Giardino Maria, vic. S. Maria 6.
Gillio Vittorio, v. Saluzzo 53.
Girardi Caterina, v. Cottolengo 3.
Gottero Teresa, v. Cottolengo 5.
Grande Pietro (Ditta) c. Reg. Marg. 121.
Marcone Gio., v. Boucheron 5.
Natale Lazzaro, v. dei Mille 10.
Ottino Antonio, v. della Zecca 10.
Pacot Gaspare, vic. Scuderie Reali 3.
Paniati Giov., *Al Miscuglio*, v. Monferrato 20.
Pastore Maria, v. S. Anselmo 38.
Perinetti Giovanni, v. S. Giulia 26.
Perrone Lina, v. Massena 30.
Petrini sorelle, v. Belfiore 26.
Prandi Candida, v. Conte Verde 21.
Prato Andrea, v. Saluzzo 12.
Prato Ant., v. S. Donato 45
Prato Teresa, v. della Zecca 10.
Quirico Gio., v. Lanino 10.
Raviola Luigi, v. Stampatori 5.
Rubiana Pietro, v. Cottolengo 25.
Ughetti Caterina, v. Borgo Dora 12.
Vacca Luigi, v. Carena 18.
Vigna Maria, v. Princ. Amedeo 43

Aziende Rifiuti.

Azienda Pio Istituto Ciechi e Cieche, Morone rag. Gius., *direttore*, v. Beinasco 22.
Azienda « Pro fanciulli abbandonati », c. Verona 41.
Biga march. Ernesto, v. Balangero 14.

Gabbie e Uccelliere (*Fabbr.*).

Ariotti Elisabetta vedova, p. Em. Filib. merc. III.
Caselle Gaspare, p. Castello rimp. al 19.
Frasca Giacomo, p. Carlo Felice rimpetto al 16.
Molinar L., p. Castello 26.
Turinetti Luigi, v. Po 37.

Varetto Luigi Fabbricante Gabbie d'ogni genere.
Via Consolata, 5, TORINO - Telefono 60-55
Fabbrica con forza elettrica a Villanova-Mondovì

Uccellai e Pollicoltori.

Caselle Gaspare, p. Castello rimp. al 19.
Frasca Giacomo, p. Carlo Felice rimp. 16.
Pasquario avv. Vitt., str. della Riviera 625.

Negoz. e tosatori di Cani.

Miraglio Biagio, v. Lamarmora 21 *bis*.
Molinar L., v. Goldoni 2.
Nicola Marco, c. Reg. Margherita 104.
Toppino Elvio, v. S. Secondo 9.

Museruole.

COERO, VALENZANO BALLERNA, v. Mercanti 16.
Origlia Carlo, v. Cernaia 32.
Rovatti Andrea, c. S. Maurizio 71.
Toppino Elvio, v. S. Secondo 9.
Vanetti vedova, v. Roma 39.

Ombrelli (*Fabbricanti-Grossisti*).

CAULA NATALE, ☎, v. Roma 20.
Deccio Stefano, v. della Zecca 15.
Dedonatis Ant., v. S. Tomaso 1 e Robilant 3
Dedonatis Gio. (Ditta), v. Romani 19 e v. Moncalvo 15.
DESIDERIO RIGHINI e Figli (Ditta di Righini Luigi), v. Roma 2.
Ferrando Michele, *forniture*, via S. Agostino 7.
DE SILVESTRI ROBERTO, *rappr.*, v. S. Giulia 15. Telef. 57-23
DITTA NATALE CAULA di ERNESTO MASSA, v. Roma 20.

Francinetti Primo Succ. di ROBERTO DESILVESTRI Via Bogino, 9-11 - Telef. 44-37
FABBRICA OMBRELLI e OMBRELLINI
INGROSSO - DETTAGLIO - ESPORTAZIONE

GILARDINI GIO. (Soc. An.), c. Ponte Mosca 18.
Meregaglia e Giacobino, c. Dante 32.
Minola Guglielmo e frat., v. Garibaldi 35.
Pattoni Gio., c. Valentino 3.
Pattoni Gius. (Ditta di Pattoni Paolo), v. Lagrange 31, *fabbr.* v. Nizza 164.
Sala Gio., v. Rossini 23.

Ombrellai, Bastoni e Ventagli. *Dettaglio.*

Al Gran S. Tommaso, Dedonatis Ant. via Pietro Micca 9.
Allemandi coniugi, v. Lagrange acc. 20 *bis*.
Antonioli Ces., v. Palazzo di Città acc all'11
Bacchetta Carlo, p. Em. Filiberto 3.
Balsamo Bartolomeo, v. Po 29.
Bellala Teresa, v. Po 55.
Bertola Giov., v. S. Secondo 17.
Bertola Gius., p. Vitt. Eman. I, rimp. al 7.
Bertola Pasquale, v. S. Giulia 41.
Bianchi G. frat., v. Roma 19.
Bigliocca Bernardino, v. Mad. Cristina 15.
Bongera Luigi, v. Porta Palatina 19 e corso Ponte Mosca 15.
Brovelli Enrico, v. Po 47.
Carnevali Domenico, c. Palermo 83.
Castiglioni Domenico, v. Garibaldi 13.
CONTINI G. B., v. Milano 2.
Coppola Raffaele, v. Fréjus 88.
Cristino E. e C., v. Sacchi 26.
Dedonatis E. e C., v. Lagrange 45 e 47.
Dedonatis G. B., v. Cernaia 16.
Defilippi Gio., v. S. Secondo 10.
De Giuli frat., v. Mad. Cristina 28.
Della-Torre Bernardo, p. S. Carlo 11.
De-Paolini Gius., v. S. Donato 6.
DITTA NATALE CAULA di ERNESTO MASSA, v. Roma 20.
Diverio Gius., p. Castello rimp. al 18.
Enria coniugi, v. S. Quintino 24.
FEDELE EMILIO, p. Carlo Felice 5 e p. Lagrange 1.
Francinetti Primo, succ. a De-Silvestri, v. Bogino 9-11.
Gallia Federico, v. Garibaldi 20.
GILARDINI GIO. (Soc. An.), c. Ponte Mosca 18.
Giolino e Daniele, v. Palazzo di Città 14.
Girano Michele, p. Em. Filib., tett. levante.
Guanzini Ambrogio (vedova di), v. Nizza 5.
GUANZINI cav. GIO., p. Carlo Felice 16.
Guella Lorenzo, v. Baretti 7.
Guglielminetti Gio., v. Andrea Doria 11.
Krause U. (Ditta), p. Castello 16 e via Garibaldi 1.
Magnani e Patti, v. Barbaroux 2.
Mancasola Giovanni, v. Roma 18.
MARTINETTI, FIORINA e TARELLO, *già negozio Righini*, v. Po 16 ang. via S. Franc. da Paola 1.
Massa Antonio, v. Nizza 19.
Mattio Anna, v. Nizza 212
Merzagora Gius., v. Accad. Albertina 29 e v. Nizza 111.
Miglia A. e C., v. Vanchiglia 16.
Morandi Lorenzo, p. Porta Palatina 1.
Mosso Gio., v. Andrea Doria 6 e Garibaldi 34
Motta G., v. Mazzini 22.
Nobili Bernardino, p. Carlo Felice 10.
Norzi Severino, v. Po 10

Operti Gio., v. Palazzo di Città rimp. al 13.
Pacotto Giacinto, v. Garibaldi 46.
Pattoni Gio., c. Valentino 3.
Pattoni Gius., Ditta di Pattoni Paolo) v. Lagrange 31, *fabbr.* v. Nizza 164.
Pedrazzi coniugi, v. Barbaroux 18.
Penotti Armando, v. Po 43.
Poretta Carlo, p. Em. Filiberto 14.
Possi Ant., v. Venti Sett. 69.
Possi Paolo, v. Milano 8.
Pralotto Guglielmo, v. Cibrario 41.
Ragazzoni Carlo, v. Sacchi 12.
Ricardi Franc., v. Berthollet 1.
Ricardi Giov., v. S. Secondo 20.
Ricardi Stef., v. Mazzini 19 e p. Statuto 9.
Riccardi Alfonso, v. Saluzzo 4.
Righini Desiderio e figli (Ditta di Righini Luigi), v. Roma 2.
Rossi Pietro succ. a Polli, p. Vitt. Em. I, 12.
Sartori Vinc., v. Cernaia 32.
Sessano Adelaide, v. Arsenale 42.
Tagini Angelo, p. Em. Filiberto 19, p. nob.
Taglione Giov., v. Porta Palatina 26.
Tognacca e Giglio-Tos, v. Pietro Micca 10.
Tosi Umberto, v. Roma 43.
Tozzi Gio., v. Po 38.
Turinetti Luigi, v. Po 37.
Vezzani R. e figlio, c. Vitt. Eman. II, 66.
Visconti e Rossi, v. Garibaldi 12.

Bastoni per ombrelli (*Fabbr.*).

Cerato Domenico e frat., v. Beaumont 30.
Sosso Cesare, v. Ivrea 2.
Taglione Luigi, v. Brindisi 15.

Stecche e Monture per ombrelli.

GIOVANNI GILARDINI Società Anonima
Bacchette, montature e forniture
:: per ombrelli d'ogni qualità ::

ROSSI E DE GASPARI
Stecche, Monture e Fornimenti
per Ombrelle d'ogni qualità.
TORINO - Via Tiziano 34, ang. v. Ormea

Bazars.

Al Fulmine, Locatelli Carlo, 8-10, via Garibaldi.
Al piccolo Parigi, c. Vitt. Eman. II, 94.
Amerio e C., Galleria Nazionale.
Anziano Luigi, v. Bertola rimp. al 30.
Arese G. Spirito, v. Berthollet 21.
Au Louvre, Netter Enr., v. Venti Sett. 75-77.
Aux Galeries Lafayette di Parigi, c. Vittorio Eman. II, 68.
Bazar Lagrange, Beltramo Antonio, via Lagrange 11.
Blotto A., ang. v. Santhià e Scarlatti.
Borroni Paolo, v. Garibaldi 8.
Capirone Domenico, v. Duc. Jolanda. 6
Cerutti Vittorio, v. Balbo 22.
Dunand Annetta, v. Morosini 6.
Forlani coniugi, via Villafranca 66.
Fornara-Callo Clotilde, v. Po 55.
Gallardo Maria, v. Sesia 39.
Grandi Magazzini, « Al 33 », v. Po 2.
Grandi Magazzini Bianchi (Soc. Anon.), v. Viotti 4.
Lussiana Maria, v. Monginevro 20.
Magasins "Au Louvre" - Paris, filiale di Torino, v. Botero 18.
Martini Giacinto, v. Po 18.
Mellino Elisa, v. Mad. Cristina 12.
Molino e C., v. Sacchi 40.
Perotti Achille, p. S. Carlo rimp. al 2.
Piazza Evaristo, v. Accad. delle Scienze 1.
Rosso Michele, c. Vercelli 99.
Stroppiana coniugi, v. Cottolengo acc. 51.
Unnia Gius., v. Garibaldi 14.
Valdata A., v. Po 14.

Francobolli-Premio.

A. P. E. (*Associaz. Piemont. fra Esercenti*, c. S. Maurizio 63.
Soc. Francobolli di Commercio, v. Botero 1.
Soc. Francobolli-premio Rossi, Piconetto, *gerente*, v. Lagrange 4.
Soc. Francobolli-regalo, v. Alfieri 4.

Panierai (*Fabbr. cesti*).

Barosso Paolo (Ditta), v. Pietro Micca 12.
Binda Lorenzo, v. Monginevro 36.
Bosco Eugenio, v. Goffredo Mameli 5.
Camerano Gio., v. Mad. Cristina 113.
Chiazza Edoardo, v. Accad. Albertina 21.
Dondo Felice, v. Buniva 10.
Marone Franc., v. Monferrato 6.
Massa Ant., v. Nizza 19.
Morsaletto Umb., c. Vitt. Em. II, 2 oltre Po.
Mosso Giovanni, v. Garibaldi 34.
Oglina Cipriano (Ditta), v. Bastion Verde ang. p. Em. Filiberto.
Papino e Picollo, c. Vitt. Eman. II, 43.
Pedrazzi coniugi, v. Barbaroux 18.
Piccardi Ernesto, c. Reg. Margherita 127.
Pralotto Guglielmo, v. Cibrario 41.
Riccardi Alfonso, v. Saluzzo 4.
Tagliani Gaudenzio, v. S. Ottavio 9.
Torniamenti Maria, v. Villafranca 79.
Varetto Luigi, v. Consolata 5.

Setacci (*Fabbr.*).

Andreini Gius., c. S. Maurizio 5.
Elia Battista, v. S. Ottavio 15.

Trastulli e Giocattoli.

Al desiderio dei bambini, Pautasso Gius., c. Vinzaglio 7.
Amerio e C., galleria Nazionale.

Antonelli Giovanna, p. Eman Filiberto, tett. ponente.
Arese Maria, v. Milano 18.
Aymonino Aless. (Ditta), v. Roma 4.
Berruto Gian Pietro, c. Regina Margherita 7.
Boccardo Luigi, e C., p. Solferino 3.
Bonelli sorelle, v. S. Donato 4 *bis*.

BONINI Via Roma, 34 - Tel 62-95 - Casa fondata nel 1874
Provv. di S. M. la Regina Margherita e di S. A. R. la Duchessa di Genova
BAMBOLE - Corredi - Letti - Giocattoli - MARIONETTE
Riparazione bambole - Pezzi di ricambio

BOSIO GIOVANNI Via S. Quintino, Num. 25
Premiata Fabbrica Giocattoli
Specialità Articoli per cucina e mensa della bambola

Bosio Teresa, v. Garibaldi 44.
Bressi G., v. Roma 27.
Demarchi T., gall. Umberto I
Ferrero Caterina, via Nizza 3.
Elena Leopoldo, c. Reg. Margherita 13 i.
Gillio Margh. ved. Barberis, v. Basilica 4.
Grandi Magazzini Bianchi (Soc. Anon.), v. Viotti 4.

D. MONDO Trastulli e Giuochi
per Società e Campagna.
Articoli per Luminarie.
Via Ospedale, 5 — *Telefono 24-72.*

Soro Isabella, p. S. Carlo 9.
Tonè Antonio (Ditta), v. Lagrange 34 e Andrea Doria 2.
Viglione Felicita, p. Carlo Felice rimpetto al 14.
Zavattaro Valentino, p. Carlo Felice 7
Zerbino Pasquale, v. Garibaldi 9.

Riparatori Bambole e Giocattoli.

Bonini Gerardo (Ditta), v. Roma 34. *laboratorio* v. Arsenale 19.

Articoli per regali.

Berliner Kaufhans, Rautenberger Gaspar. v. Garibaldi, 27.
Bonini Gerardo (Ditta), v. Roma 34, *laborat.* v. Arsenale 19.
Botto Pietro, v. Roma 21.
Ottolenghi Silvio, v. Lagrange 21-23.
Rolla Gio. Ferdinando, v. Po 14.

Importatori dal Giappone e dalla China.

SACONNEY A., *ingrosso e dettaglio*, p. Solferino 8.
TOGNACCA e GIGLIO-TOS, v. Pietro Micca 10.

Statue, Statuette, Figurinai ed oggetti diversi di gesso e di carta pesta.

Allegrini Nicola, v. S. Massimo 36
Berruto Gian Pietro, c. Reg. Margherita 7.
La Parigina, Sineo Tommaso, p. Vittorio Eman. I, 13.
Meldi Paolo, v. Baretti 27.
Merlini Settimio, v. Baretti 29.

Pipe e Portasigari.

Bianco Biagio, p. Carlo Felice rimp. al 7.

FABBRICA PIPE E PORTASIGARI
RADICA, SCHIUMA ED AMBRA
Enrico Federico
— DIAPEDE PIETRO Successore —
Via Viotti (già della Palma) vicino piazza Castello
VENDITA
INGROSSO E DETTAGLIO
Casa Fondata nel 1870

G. GREMO già **BLANCHARD**
Premiata Fabbrica Pipe e Porta-sigari schiuma di mare ed ambra
Via Po, 3 (lato Regia Università).

Longo Orazio, p. S. Carlo rimp. al 5.
Luciano G., p. Carlo Felice 7.
Perotti Achille, p. S. Carlo rimp. al 2.
Raina Clemente, v. della Rocca 17.
Santagostino Ottavio, ang. corso Vittorio Eman. II e via Sacchi.
STRAUSS GIACOMO (Ditta), v. Po 2.
Vizio Pietro, v. Roma 34
Weickert C., p. Castello rimp. al 23

Riparatori bisotterie, maioliche, ottica, pipe ed affini.

Bianco Biagio, p. Carlo Felice rimp. al 7.
ENRICO FEDERICO (Diapede Pietro succ.), v. Viotti rimp. al n. 2.
Faussone, v. S. Francesco da Paola 10 *bis*
Fioramonti Gius., c. Vitt. Emanuele II rimp. al 73.
Garisi Gio., v. Po rimp. al 22.
Garrone-Chiesa Serafino, piazza S. Carlo rimp. all'I.
Longo Orazio, p. S. Carlo rimp. al 5.
Rivotella Edoardo, v. Mercanti 7, p. 3
Trivero Maddalena ved., v. Po rimp. al 10.

Avorio (*Negoz. e fabbr. oggetti*).

Bruno Stefano e figlio, p. Castello 25.
Cantù Michele, v. Cavour 5.
Deagostini fratelli, v. Beaumont 21.

Tartaruga (*Fabbr. oggetti*).

Labriola Stefano e figli, p. Carlo Felice 6.

Mobili d'arte ed oggetti d'antichità

Antiquari.

Accorsi Pietro, v. Po 55.
Alloatti G. B., v. Po 39.
Bertola Giuseppe, v. Maria Vittoria 31.
Bertorelli Elisabetta, v. Venti Sett. 43.
Borgna Carlo, p. Carlo Em. II, 1.
Cantù Camillo, v. Cavour acc. al 12.
Caretto Luigi, v Lungo Po 2 ang. piazza Vittorio Emanuele I
Chiappa Franc., v. Magenta 12.
Corbellati Gius., v. Barbaroux 29 *bis*
Foa Moise, v. dei Mille 32.
Gatto Giuseppe, v. Accad. Albert. 21.
Gherardi ved. Lucia, via Mazzini 6.
Giovanola Luigi, v. Rosine 20.
Grosso vedova, v. Des Ambrois 12.
Lantery Carlo, v. Po 27.
Lotti L., v. Princ. Amedeo 29.
Mégard prof. Emilio, v. Bogino 17.
Marengo Giuseppe, p. Vitt. Eman I, 22.
Ovazza Samuele, v. Maria Vittoria 17.
Perez Dario, v. Principe Amedeo 29.
Perez M., v. Po 30.
Pescarolo Jarack E., *liquidazione*, via Lagrange 34.
Pozzi Angelo, v. Maria Vittoria 11
Raineri A., v. Belvedere 9.
Rimini Lisa, v. dei Mille 32.
Rosso Enrico, v. Venti Settembre 21
Sacerdote Sansone e figli, v. Maria Vittoria 23 e 25.
Traversa Lorenzo (Ditta), v. S. Maria 3.
Trivero Ettore, v. S. Giulia 54 *bis*.

Riparatori.

Thezè Luigi, p. Gran Madre di Dio 10.

Chincaglieri in generi di lusso.

Calosso Seraf, ang. v. Garibaldi e Venti Settembre.
Canovalli Attilio, *rappr.*, c. Cairoli 6.
Ceriano Pietro (Ditta), p. Castello 23.
Cinque C., v. Po 39.
Dedonatis E. e C., v. Lagrange 45 e 47
FALCHERO MARIO, c. S. Maurizio, 71.
Galliano Federico, v. Nizza rimp. al 7.
Goetz S., v. Montebello 17.
Janetti padre e figli, v. Po 6.
Liberty, Emanuelli Manfredi Linda, via Po 2.
Lorea Gio., succ. Berutto Carlo, piazza S. Carlo 6.
Panighetti frat., p. Castello 22.
PATARCHI FILIPPO (Ditta), *negozio*, via Garibaldi 3, *stabil.*, v. Giacinto Collegno 41.
Righini D. e figli (Ditta di Righini Luigi) succ. Münster, v. Roma 2.
Rossi Pietro, v. Garibaldi 9.
STRAUSS GIACOMO (Ditta), v. Po 2.
Tognacca e Giglio Tos, v. Pietro Micca 10.

A. VARDA Portafogli, Portamonete ed ARTICOLI di PELLE
STABILIM.: Corso Francia 11 bis - NEGOZIO: Via Garibaldi 14
Vedi Annunzio speciale, pag. 22.

Vigliani B. (eredi), via Po 2.

Metalli preziosi.

Bougier Leon, v. Venasca, 1.
Cravario Ang., v. Roma 15.
Nani T., v. Cavour 24.

Quennessen, de Belmont, Legendre e C.
PARIGI-LONDRA
Filiale per l'Italia: **Via Denina, 4 e Corso Regina Margherita, 91**
Platino per le scienze e per l'industria
= Commercio residui auro-argentiferi =

Riva e Scalenghe, v. Bonsignore 9.
Rovere, Ansaldi e C., v. Carlo Alberto, 9.

Saggio metalli preziosi.

Millo Felice, v. Bogino 4.
Ufficio Regio, v. Saluzzo ang. v. Petrarca.
ZEPPEGNO cav. ALCIDE, *chim. perito giudiziario, già collaborat. e successore a Porro cav. prof. Benedetto*, v. Giannone 16.

Residui metalli preziosi.

QUENNESSEN, DE BELMONT, LEGENDRE E C., v. Denina 4 e corso Regina Margherita 91.

Frangia in perle.

Manifattura Veneziana di frangie e fiori in perle, Ancona Guido, *fabbr. Venezia* (palazzo Labia), *amministr.* v. Meucci 2.

Pietre preziose e lavori in fantasia.

Ballario Attilio, v. Asti 6.
Colla Felice, v. Bava 37.
DITTA F. TORNOTTI, v. Finanze 11 *bis*.
Masenza A. Eredi (Ditta), v. Mercanti 16.
MUSY PADRE E FIGLI, v. Po 1.

Gioje (*Rappresentanti in*).

Clava Graziadio, v. S. Franc. Paola 6.
Ghirardi cav. Enr. G., v. Venti Sett. 46.
Rovasio Gius., v. Monte di Pietà 24.

Borse oro e argento.

Vassotto e Musso
VIA CARLO ALBERTO, 40
— Telefono intercomunale 60-98 —

Catene d'oro (*Fabbriche*).

Berta e Comp., v. S. Secondo 29.
Castaudi e Gautero, v. Ospedale 5.
Contardini C. e C., v. Alfieri 4.
Ferrero Eugenio, v. della Rocca 24.
Florelli M., v. Roma 19, p. 1.
Gasti Alessandro, v. Andrea Doria 12.
Gianotti Enrico, v. Venti Sett. 15.
Maiocchi Angelo e frat., via Madama Cristina 107.
Marchisio frat., v. Pallamaglio 23-25.
Missorta frat., v. Ospedale 37.
Roasio e C., v. Palazzo di Città 12.

Orefici, Gioiellieri, Bisottieri ed Argentieri.

Fabbricanti.

Araldo Felice, v. Mazzini 5.
Bertola Placido, v. Bogino 4.
Brochiero G., v. Monte di Pietà 16.
Castaudi e Gautero, v. Ospedale 5.
Ciancia cav. Maurizio (eredi), v. Palazzo di Città, accanto al n. 14.
Corbellati C., gall. Geisser 3, p. 3.
Cottié Michele, v. Alfieri 7.
Delgrosso C., v. Ospedale 21.
De Stefano e Trucco, v. Bogino 2.
DITTA F. TORNOTTI, v. Finanze 11 *bis*.
Dondero Luigi, v. Garibaldi 5.
Durieux, v. Finanze 7, p. 1°.
Faletto padre e figlio, v. Roma 22.
Ferrero Eugenio, v. della Rocca 24.
Ferri L., v. Accademia Albertina 21.
Fornaresio Gio., v. Alfieri 11.

FRANCHINO GIOVANNI
Via Palazzo di Città, 8-10 - Casa fondata nel 1839
Fabbricante e Negoziante in ogni genere di Oreficeria, Argenteria, Gioielleria e Orologieria.

Franco Michele (Ditta in liquidaz.), via Arsenale 19.
Frascaroli e Davico, v. Garibaldi 2.
Genovese Ernesto (succ. Bacchetti Anselmo), v. Garibaldi 11 *bis*.
Gino Giorgio, v. S. Teresa 12, p. 1.
Giolino Alessandro, v. Po 4

Antica Fabbrica con negozio **Via Roma, 2**
Gramaglia Emilio Gioielleria Oreficeria
Specialità Orologieria di precisione Oro, Argentan ANTOINE

Lesca fratelli, v. Genova 1, p. 2°, e via Roma 43.
Lissolo Pietro, v. Garibaldi 11.
Marchisio C. e F. (figli di Andrea), via Ospedale 4 *bis*.

MARIANI DELFINO Fabbrica Gioielleria — Oreficeria, Orologeria — Argenteria
8 - Via Roma - 8.

Martina Pietro (Ditta), v. Pietro Micca 4.
Martini Attilio, v. Pisa 41.
Marty G. B (Ditta), v. Barbaroux 2.
Medaglia Pietro, p. Lagrange 2.
Moisio Eugenio, v. Gaudenzio Ferrari 2.
Monticone Carlo, v. Maria Vitt. 18.
Mussa Alessandro, v. Carlo Alberto 6.
Mussinetti e Bersano, v. dei Mille 14.
MUSY PADRE e FIGLI, v. Po 1.
Mutti Cesare, v. Alfieri 22.
Pernetti (Ditta) succ. Pavesio, via Maria Vittoria 11.
POZZI MARIO, v. Po 4.
Richieri Onorato, v. Andrea Doria 11.
Robba Silvestro, c. Vitt. Em. II, 86.
Rossetti Pietro, v. Palazzo di Città 6.

ERNESTO RUA
Negozio e Fabbrica: Via Roma, 35, p. 1°, Torino
Prezzi di Fabbrica - Ingrosso-Minuto.

Sala Benvenuto, v. Roma 39.
VASSOTTO e MUSSO, v. Carlo Alb. 40.
Veronesi Francesco, v. Venti Sett. 10.
Vigliani E., v. Genova 1.

VIOT & BURONZO Gioiellerie - Orefi-cerie - Argenterie
Succ. CRAVERO
TORINO **Via Garibaldi, 4** ang. Via XX Settembre
Telefono intercom. 27-43.

Zabert Ferd., v. Palazzo Città 11.

Premiata Officina metallurgica elettrica
STROLA GIOVANNI Via Vanchiglia, 22 Telef. int. 28-67.
Specialità banchi di stagno pel lavaggio argenterie

Negozianti.

Aimone Domenico, p. Carlo Felice 7.
Amateis C. (succ. Bachelli ved. e figlio), v. S. Teresa 18 e 20.
Amè Ettore, v. Porta Palatina 1.
Ansaldi Gius., v. Roma 21.
Antola Dom. (Ditta di Scala Elisa ved. Antola), v. Corte d'App. 9.
Ardizzone Carlo, via Maria Vittoria 6.
Bachi Israele (Ditta), v. Roma 5.
Ballaria ved. Costamagna, v. Cavour 21
Barrera Luigi, v. Venti Settembre 81.
Benedetto Carlo, v. Roma 26.
Berra Evasio, ang. v. Carlo Alb. e Mazzini.
Bertotti Gius, v. Barolo 4.
Bonaglia Enrico, p. Palazzo di Città angolo v. Garibaldi.
Bosco Benedetto, v. Milano 10.
Bosio Giuseppina, v. Mercanti 11.

Brizzolara coniugi, success. Lanteri, via Roma 13 e p. Castello 22.
Brochiero G., v. Monte di Pietà 16.
Brosio E., v. Francesco Lanfranchi 24.
Calvino Ces. (Ditta), p. Castello rimp. al 23.
Capello cav. Vinc. (Ditta Capello Gugl.), vie Accademia Scienze 1 e Finanze 7.
Caponotto G., v. Po 6.
Carmazzi Franc., v. Venti Sett. 76.
Carrera Umberto, p. S. Giovanni 9.
Caudano Felice, v. Garibaldi 11.
Chiriotti coniugi, v. Garibaldi acc. al 2.
Clava Emanuele, p. Mad. degli Angeli 2.
Coda G. Z., v. Nizza 41.
Colombo Elia, p. Gran Madre di Dio 7.
Corda Lorenzo, v. Lagrange 22.
Cravero Guido, v. Roma, gall. Nazionale.
Diena Anselmo, v. Milano, 6.
Elia Giuseppe, c. Casale 93.
Faggiani frat., p. Castello 18.
Fassio e Almondo, v. Maria Vittoria 20.
Ferraro Adolfo, c. Vercelli 20.
Ferrero Gio., v. Barbaroux 2.
Foa Elia, v. Venti Settembre 77.
Fodone Vitt., v. Venti Sett. 43.
Fracchia Gaetano, v. Bertola 11.
Genovese Ernesto, v. Garibaldi 11 *bis*.
Giacchetti V., str. R. Parco 14.
Gianotti G., v. Roma 41.
Giorello Carlo, v. Barbaroux 14.
Grassi Gio., v. Pio Quinto 7.
Grisoglio Felice, v. Nizza 11.
Grognardo Gius., v. Gius. Pomba 16.
Leonoris Carlo, v. Po rimp. al 52
Lesca frat., v. Roma 43 e v. Genova 1.
Levi e Ferrando, c. Reg. Margherita 22.
Luino Cesare, p. Carlo Eman. II, 8.
Maccario Giacomo, v. Milano 3.
Masenza A. Eredi (Ditta), v. Mercanti 16.
Massa Enea, v. Barbaroux 6.
Megard E. e figlio, v. Venti Sett. 54.
Milano Giacomo (Ditta di Milano Oreste ed Alberto), v. Milano 1.
Mina Andrea, p. Castello 20 e 22.
Missaglio Nicolò, v. Roma 2.
Muggia Luigi, v. Botero ang. v. Monte di Pietà, e v. Roma 14.
MUSY PADRE E FIGLI, v. Po 1.
Palazzi Alberto, v. S. Donato 2.
Pallavera Attilio, v. Nizza 25.
Passeroni Ippolito, v. Carlo Alberto 18.
PERNETTI G. B. (succ.), v. Maria Vitt.
Pittarelli Pietro, p. Consolata 5.
Ponzano Umb., p. Cavour 2.
Pozzi Gio., p. Castello rimp. al 26.
Pozzi Mario, v. Po 4.
Quirino Gius., v. Monte di Pietà 21.
Ravetti Giovanni, v. della Zecca 34.
Ravizza Attilio, v. Lagrange 24.
Re Alberto, p. Eman. Filiberto 14.
Rogliatti Dionigi, v. Venti Sett. 65.
Rossetti Pietro, v. Pal. di Città 6.
Rossi A. e Comp., v. Palazzo di Città 9.
Rovasio Gius., v. Monte di Pietà 24.
Rovere Evasio, v. Pietro Micca 8.
Rua Ernesto, v. Roma 35.
Saracco Enrico, v. Palazzo di Città 14.
Segre Giulio, c. Duca di Genova 12.
Segre P., p. Vittorio Eman. I. 1.
Tazzetti Alberto, v. Roma 5.
Terracini D. e figlio, v. Carlo Alberto 6.
Terracini Giacomo fu Aron, succ., via Carlo Alberto 33.
Tessitore Ernesto, v. Andrea Doria 5.
Valpreda F., v. Giulio 3 *bis*.
Varvello Angelo, v. Mercanti 9.
VASSOTTO e MUSSO, via Carlo Alberto 40.
Verda Bartolomeo, gall. Umberto I.
Verrando Franc., v. Pietro Micca 20
Viola Francesco, v. Po 7.
Virando Alessandro, v. Roma 20.
Virando Ignazio, v. Roma 18.
Zambruno Luigi, v. S. Tommaso 9.

Smaltatori-Miniatori su oro e argento.

De Bernardi Etelredo, p. Carlo Felice 16.
De Bernardi Socrate, v. Finanze 1.
Laboratorio imitazione smalti, v. Principe Tommaso 30.
POZZI MARIO, v. Po 4.

Battiloro.

Cera Francesco, v. Ravenna 11.
Lancia Francesco, v. Maria Vittoria 46
Ponchietto Giac., c. Reg. Margherita 94.

Orologiai.

Abbona Ant., c. Vitt. Em. II ang. v. Sacchi.
Aimone Domenico, p. Carlo Felice 7.
Albera Agostino, v. S. Chiara 54.
Albera Vittorio, v. Berthollet 10.
Antola Dom. (Ditta di Scala Elisa vedova Antola), v. Corte d'Appello 9.
Ardy coniugi, succ. Devecchi, v. S. Teresa 2.
Astrua Vinc., v. Pietro Micca 4.
Balducci Luigi, v. Villafranca 90.
Balocco Giovanni, v. Mad. Cristina 69.
Baralis Carlo, c. Vercelli 64.
Barbiroglio Gius., str. di Nizza 183.
Barrera Luigi, v. Venti Sett. 81.
Bellora Gio., v. Basilica 13.
Benedetto Carlo, v. Roma 26.
Berardi Primo, p. Palazzo di Città 1.
Bergetti Ignazio, str. Vercelli 82.
Bertino A., v. Rivara 20.
Bertola Gius., p. Em. Filiberto rimp. all'1.
Bertotti Gius., v. Barolo 4.
Bertozzo Gius., v. Lagrange 13.
Boggio Marcello, v. Montevecchio rimpetto all'11.

Borello cav. uff. Gio., v. Mazzini rimp. al 32.
Borri Antonio, v. Venti Sett. 19.
Bosco Bened., v. Milano 10.
Bottero Luigi, v. Barolo 11.
Bresso B., v. Garibaldi 6.
Brusa Gio., c. Reg. Margherita 78.
Brusso Andrea, v. Monginevro 24.
Bussolino Gio., v. Cernaia 21.
Calvino Ces. (Ditta), p. Castello rimp. al 23.
Camparini C., v. Martinetto 6.
Carando Federico (Ditta), v. S. Tommaso 21, p. 2
Careggio Carlo, v. Chiesa della Salute 42.
Cargnino Gio., v. Nizza 1.
Carnino Andrea, c. Re Umberto 42.
Carrera Umberto, p. S. Giovanni 9.
Casassa Aless., v. Bertola 9.
Caselli Fedele, v. Barolo 25.
Cazzola Stefano Oreste, v. Palazzo di Città rimp. al 15.
Ceretto Innocenzo, p. Vitt. Em. I, 9.
Cesa frat., v. Cernaia 26.
Chiantore Dionigi, p. Vitt. Em. I, 10.
Chiapino Gio., v. Mad. Cristina 20.
Chiariglione Salv., v. Venti Sett. 48.
Ciancia cav. Maurizio (eredi), v. Palazzo di Città acc. al 14.
Ciocca Giuseppe, c. Reg. Margherita 191.
Clapero Gio., p. Carlo Felice rimp. al 16.
Cocchis Mario, v. Maria Vittoria 42.
Coda G. Z., v. Nizza 41.
Colombo Elia, p. Gran Madre di Dio 7.
Conti E., str. Lanzo 78
Corda Lorenzo, v. Lagrange 22.
Cortevesio S. G., p. Statuto 14.
Cossu Salvatore, v. Orti 2.
Cottiè Gio., p. Carlo Felice 3.
Crivello Mario, v. Bologna 49.
D'Agostino Gius., c. Palestro 2
Defassi Eugenio, v. Roma 24.
Dellavalle A., c. Ponte Mosca 57.
Diena Anselmo, v. Milano 6.
Dugono Gius., v. Genova 8.
Elia Giuseppe, c. Casale 93.
Faccio Aless., p. Vittorio Em. I, 13.
Faggiani frat., p. Castello 18.
Faggiano coniugi, v. Villafranca 67.
Fassone Gio., p. Palazzo Città rimp. al 6.
Fauda Domen., v. Duch. Jolanda 11.
Favero Pietro, p. Castello rimp. al 25.
Ferraro Adolfo, c. Vercelli 20.
Ferrero Gio., v. Nizza rimp. al 3.
Fissore Lorenzo, v. Maria Vittoria 20.
Fontanella Camillo, v. Sacchi 16.
Franchino Gio. (Ditta), v. Pal. Città 8 e 10.
Gaidano Alessandro, v. Carlo Alberto 27.
Gambaro A., c. Vitt. Em. II rimp. al 65
Garello coniugi, v. Nizza 39.
Gario Aristide, v. Nizza 111.
Gaveglio Gio., str. di Nizza 209.
Gay Pietro, v. della Rocca 13.
Gerbella Attila, c. Vitt. Em. II, 80.
Gerbino Gius., v. Botero 6.
Ghio Gio., p. Vitt. Em. I, 13.
Gianotti N., v. Cernaia 36.
Granaglia P. e Comp., via S. Pietro in Vincoli 15, casa Martin.
Guasco Gio., v. S. Secondo 13.
Isoardi Gius., v. S. Chiara 5, p. 1.
Leonoris Carlo, v. Po rimp. al 52.
Levi e Ferrando, c. Reg. Margherita 22.
Luino Cesare, p. Carlo Emanuele II, 8.
Luraschi, v. Bertola 2.
Macchiorlatti Domen., v. S. Giulia 20
Macchiorlatti Mario, v. Cernaia rimpetto al 18.
Magnanini Ercole, c. Vitt. Em. II, 45
Majo Francesco, v. Nizza rimp. al 17.
Manfredi Ang., c. Reg. Margherita 134.
Manfredi Candido, c. Reg. Margherita 148.
Manfredi Celestino, v. Monginevro 19.
Marescotti Dante, str. di Lanzo 130.
Marrone Andrea, v. Po rimp. al 28.
Martinengo coniugi, c. Palermo 75.
Massaia Luigi, v. Princ. Amedeo 13.

GIUSEPPE MIROGLIO
Fabbricante di OROLOGI PER CAMPANILI
Ogni sorta di Ruote per ingranaggi con meccanica di precisione
TORINO, v. Saluzzo 102, ang. v. Monti, casa propr. Telef. 19-82.

Moisio Bolognini L., v. Scuole 8.
Moretto Filiberto, c. Reg. Margherita 122.
Moritani Ant., p. Castello rimp. al 26.
Morra Franc., v. Po rimp. al 39.
Morra Franc., v. S. Massimo 11.
Morsero Guglielmo, v. S. Secondo 19.
Mosso Pietro, v. Barbaroux 12.
Muggia Luigi, v. Botero ang. v. Monte di Pietà.
Musina Attilio, v. Roma 20, p. 2.
Musso Antonio, str. Casale 203.
MUSY PADRE E FIGLI, v. Po 1.
Muzio Carlo, v. Valperga Caluso 2.
Nay Oreste, v. Corte d'Appello 2.
Neyrotti Benedetto, v. Roma 8
Pacotto Gio, v. Genova 4.
Pagliarini Luigi, v. Nizza rimp. al 13.
Pallavera Attilio, v. Nizza 25.
Pautasso P., v. Po 57.
Pavese Pietro, c. Vitt. Em. II, 76.
Perona B., v. Mazzini 33.
Piatti Michele, v. Montebello 9.
Pinelli Silvio, v. Lanzo 30.
Pittarelli Pietro, p. Consolata 5.
Ponchia Cesare, c. Vitt. Em. II, 68.
Ponchia Gius., v. S. Donato 25.
Pozzi Gio., p. Castello rimp. al 26.
Prevosto Gius., v. Belfiore 43.
Quario Secondo, v. Milano 3.
Rabbi L., p. Carlo Felice 12.
Raffo Pietro, c. Vitt. Em. II, 34.
Raiteri Rosa, v. Antonio Fontanesi 31
Rama Giacinto, v. Mazzini 22.
Ravetti Gio., v. Lagrange 23.
Re Umberto, p. Eman. Filiberto 15.
Richetta Gius., v. Nizza 19.
Richieri Onorato, v. Andrea Doria 11.

Rocca Alberto (Ditta di Festa, Calosso e Foa), p. Lagrange 2.
Rogliatti Dionigi, v. Venti Sett. 65.
Rossi A. e Comp., v. Palazzo di Città 9.
Rosso A., v. S. Donato 54.
Rosso Gius., v. Gioberti 45
Roveda Vitt., v. S. Massimo 55.
Rua Ernesto, v. Roma 35.
Salza Lodovico, v. Nizza 89.
Sasso Sebast., v. Princ. Tommaso 25.
Scala Antonio, v. Garibaldi 21.
Segre P., aug. p. Vitt. Em. I, 1.
Sereno Lorenzo, c. Ponte Mosca 1.
Serra Gius., c. Ponte Mosca 17.
Società fra principali e lavoranti Orologiai, p. S. Carlo 1.
Société d'Horlogerie de Langendorf, via Barbaroux 2.
Streito coniugi, v. Lombardore 12.
Stroppiana Romualdo, c. Reg. Elena 2.
TALLIA LUIGI, *Ingrosso. Monopolio «Omega»*, v. Barbaroux 4. Telef. 29-44.
Tempo Gius., str. di Pianezza 71.
Terzolo Carlo E., c. Vitt. Em. II, 62.
Tessitore Ernesto, v. Andrea Doria 5.
Testa Michele, v. Mazzini 12.
Tiboldo Firmino, c. Oporto 59.
Torelli C., v. S. Massimo 49
Torelli G. B., p. Vitt. Em. I, 18.
Tornotti Federico, v. Finanze 11 *bis*.
Tozzi Pilade, via Carlo Alberto 32.
Vallò Giovanni, c. Orbassano 7.
Valpreda F., v. Giulio 3 *bis*.
Vercellotti Luigi, p. Statuto 4.
Verda Bartol., gall. Umberto I.
Viale Alberico, v. Mad. Cristina 10.
Vigitello Emilio, v. Palazzo di Città 13, piano 2.
Vigliani Felice, p. Saluzzo 4.
Viot e Buronzo, v. Garibaldi 4.
Virando Aless., v. Roma 20.
Vizio Gius., v. Lagrange 47.

Forniture per orefici ed orologiai.

Carando Feder. (Ditta), v. S. Tommaso 21.
Chiariglione Salvatore, v. Venti Sett. 48.
Franchino Ferdin., v. Gioberti 62.
Ghiglietti G. B. (Ditta), v. Porta Palatina 3, p. 1.

PIUMATTI e PAGLIANO Via Assietta, 16 Corso Re Umberto, 25
Pulitrici elettriche, motori, ventilatori, compressori, aspiratori, raccoglitori di detriti. Telef. int. 89-64.

QUENNESSEN, DE BELMONT, LEGENDRE e C. *oro e platino*, via Denina 4.
Rocca Alberto (Ditta di Festa, Calosso e Foa), p. Lagrange 2.

Argenterie.

Azeglio Gius., v. Artisti 23.
Bellacomba Luigi v. Cappel Verde 2.

Luigi Beltrami Depositario Argenterie e Nichel "Artur Krupp"
Via Venti Settembre, 58.

Bodoira Gio., v. Garibaldi 22 e delle Orfane 2.
Borella, Cavaglione e C., v. Bertola 29.
Borzio Marco, v. Consolata 8.

FAUSTO CARENA
Succ. Chiotti e Carena
unico rappresentante dell'
Argenteria Christofle
TORINO, Via Garibaldi, 14-16.

Cepollini-Marchesa, v. Cavour 11.
DITTA F. TORNOTTI, v. Finanze 11 *bis*.
Donetti Edoardo, v. Consolata 7.
Faletto padre e figlio, v. Roma 22.
Fornaresio Gio, v. Alfieri 11.
Franco Michele (Ditta in liquidazione), v. Arsenale 19
Franzi Emilio, p. Montebello 33.
Fumagalli cav. Enrico, c. Napoli 48.
Leone Antonio, *rappr.*, c. Vinzaglio 5
Lesca fratelli, v. Roma 43.
Marietti Eugenio, *rappr.*, c. Vinzaglio 5.
Marty G. B. (ditta), v. Barbaroux 2.
Marzano Emilio, v. Carlo Alberto 39.
Mégard E. e figlio, v. Venti Sett. 54.
MUSY PADRE E FIGLI, v. Po 1.
Perino Gius., v. Arsenale 4 e v. S. Teresa 17.
Stavorengo vedova, v. Garibaldi 5.
Ughes Oreste, v. Berthollet 16.
Valobra Vitt., v. Ospedale 4 *bis*.

Bronzi artistici.

Bruneri Luigi, p. Carlo Emanuele II, 1.
Fumagalli Enrico, c. Napoli 48.
MUSY PADRE E FIGLI, v. Po 1.
Perino G., v. Arsenale 4, e v. Santa Teresa 17.

Posaterie.

Bodoira Gio., v. Garibaldi 22 e Orfane 2.
CAUDANO G. e C., p. Carlo Felice 10.
GHERSI FELICE, v. Cavour 12.
MAGAZZINO MODERNO, Nicolini e Damosso, via Lagrange angolo via Cavour.
Michela-Zucco cav. ing. Giovanni, via Caserta 53.
SIGISMUND (Figli di Carlo), v. Venti Settembre 44.
Trivero Carlo, v. Venti Sett. 34.
Ufficio Vendita posate ferro stagnato, via Giulio 15.

Galvanotipia.

Aschieri G. (Ditta di A. Botta), c. San Maurizio 61.
Bellosi e Cumino, c. Napoli 14.
Crespi Carlo, v. Canova 22.
SOCIETÀ *AUGUSTA*, UNIONE NAZIONALE FONDERIE DI CARATTERI, c. Palermo 1 e 3. Vedi *Annunzi speciali*, pag. 18 e 19.
Zanolini (Ditta), v. Vanchiglia 38 *bis*.

Galvanizzatori.

Buffa Aless., v. Accad. Albertina 38.
Buffa Enrico, v. Monti 14.
Dovo Franc., v. Balbo 29.
Lesca frat., v. Genova 1 e Roma 42.
Soc. Augusta, Un. Naz. Fonderie caratteri, c. Palermo 1 e 3. V. *Ann. spec.*, p. 18 e 19.
Zanolini (Ditta), v. Vanchiglia 38 *bis*.

Nichellatori.

Airoldi Ettore, v. Messina 23
Amerio Gius., v. Denina 2.
Berruto Angelo, v. Ormea 76.
Besusso frat., v. S. Anselmo 32 e v. Belfiore 11.
Bozzini Enrico, v. Rosa Govone 7.
Bracco e Ribero, v. Barolo 5.
Brunetti A. e C., v. Giulio 16.
Buffa Aless., v. Accad. Albertina 38.
Buffa Enrico, v. Monti 14.
Candelo Carlo, v. Madama Cristina 89.
Crosasso Giuliano, v. Venti Sett. 50.
DE-MARIA GIUSEPPE (Ditta dei fratelli Valentino e Vittorio De-Maria), c. Massimo d'Azeglio 58.
Dovo Franc., v. Balbo 29.
Facchini e Monti, via Rochemolles 4 (Pozzo Strada).
Filiberti Carlo, str. Moncalieri 396.
Firmino Marco, v. Muriaglio 19.
Fisanotto Carlo, v. Madama Cristina 69.
Franco Mario e C., v. Boucheron 2.
Goria e Maghoni, v. Susa 4.
Greusard frat., v. S. Domenico accanto al 30.
Mantovani C. e C., v. Maria Vittoria 6 e v. Lessolo 1.
Marchesa Achille, v. Cavour 11.
Pansa e C. (Ditta), v. Bernardino Galliari 10.
Perino Gius., v. Arsenale 4 e S. Teresa 17.
Perlo Mario, v. Princ. Amedeo 23.
Radice Luigi, v. S. Anselmo 40.
Rinolfi Ernesto, v. Montebello 34-36.
Rossi e De Gaspari, v. Tiziano 34.
Saccone Giovanni, v. Bidone 17.
Salamano Felice, v. Goito 7.
Tamietti Ernesto, via S. Ottavio 10 e c. S. Maurizio 51.

Zincatura dei Metalli.

Ing. A. Chazelle e C.
:: Stabilimento via Alagna, 5 ::

Macchine pulitrici.

MARELLI ERCOLE e C., *gerenti* ingegneri Bertelà Trasciatti e C., corso Oporto 13.
PIUMATTI e PAGLIANO, *pulitrici elettriche da $^1/_{10}$ HP. a 5 HP.*, via Assietta 16 e c. Re Umberto 25. Telefono interc. 89-64.

Pulitori meccanici, Argentatura e Indoratura metalli.

Azeglio Gius., v. Artisti 23.
Bracco e Ribero, v. Barolo 5.
Bruneri Luigi, p. Carlo Eman. II, 1.
Buffa Enrico, v. Monti 14.
Burzio Marco, v. Consolata 8.
Coletti Giuseppe, v. S. Franc. da Paola 6.
Dovo Francesco, v. Balbo 29.
Facchini e Monti, v. Rochemolles 4.
Faletto Attilio, v. Lagrange 17.
Greusard frat., v. S. Domenico accanto al 30.

PERINO GIUSEPPE Via Arsenale, 4 e S. Teresa, 17 Telefono 33-65
Oggetti in bronzo e altri Metalli :: Argentatura e Doratura :: Metalli greggi e lavorati :: Specialità sportelli per Banche, ecc.

Rinolfi Ernesto, v. Montebello 34-36.
Rivotella Edoardo, v. Mercanti 7, p. 3°.
Zoccola Cesare, v. Principe Tommaso 2.

Forniture militari e ferroviarie.

Abitificio Nazionale
Torino - Via Garibaldi angolo via Conte Verde, 2 - Tel. 57-32
EQUIPAGGIAMENTO COMPLETO PER MILITARI
Maglierie - Impermeabili - Pelliccie
SUCCURSALI:
UDINE, via Manin, 12 — BELLUNO, piazza Mercato

Alasonatti A. e figli, v. Maria Vittoria 10.
All'eleganza militare, Passoni coniugi, c. Siccardi 4.
Amadio Nino, v. della Consolata 8.
Avondo Giovanni, v. Cervino 65.
Bajetti Pietro v. Venti Sett. 38 *bis*.
Bassano Carlo, v. Maria Vittoria 26.
Bassano Giuseppe, v. S. Domenico 40.

Bauchiero Fort. (Soc. An.), c. Ferruccio 24.
Bava Luigi Gius., v. Brione 16.
Beltramo e Gaude, v. Princ. Clotilde 43.
Berardo Gius, c. Ponte Mosca 36.
Bernuzzi Carlo, c. Farini 26.
Bertoglio Carlo, v. Carena 24.
Bevilacqua frat. (Ditta), c. Palermo 2.
Bevilacqua Mario, c. Re Umberto 83-85 e v. Cristoforo Colombo 50.
Bianco Quirico, c. Stupinigi 70.
Boglione Luigi, v. Arcivescovado 3.
Bonicatti Vinc., borg. Sassi, c. p.
Bozzetti Tommaso, v. Bidone 5
Bussi e Malcotti, v. Duch. Jolanda 21 *bis*.
Cagli Gius., c. R. Parco 27 e v. Pisa 40.
Candellero Erc., *rappr.*, v. Vassalli Eandi 17.
Candelo (Ditta), v. Villafranca 33.

Achille Cartotto
Corso Vittorio Emanuele, 76 - Tel. 16-83
Provveditore RR. Arsenali - Commissariati Militari - R. Marina - Ferrovie dello Stato, ecc.
SPECIALITÀ FERRAMENTA
:: per bardature militari ::

Casella Vitt., v. Montebello 26.
Cavanna Francesco, v. Sacchi 28.
Celeghin e Rossi, v. Baretti 30.
Cerruti Emilio, v. Miglietti 6.
Cibrario-Caselli Maria, p. Montebello 33.
Coletti Giuseppe, v. S. Franc. da Paola 6
Conti Alberto (Ditta), v. S. Tommaso 6.
Dutto Claudio, c. Casale 205.
Emanuel Bassano Maria, v. S. Massimo 8.
Fabbrica Italiana d'oggetti smaltati già Gaensler e Bedarida (Soc. Anon.), corso Mortara 52-62.
Faccenda Adalgisa, v. Monte Bianco 50
Faccenda Carlo, v. Bra 12.
Farè A. e C. (succ. Beretta L. e C.), via Viotti 4.
Fontana Michele, c. Stupinigi 12.
Gallico Donato, v. Po 5.
Gallo Francesco, v. Argentero 6.
Garneri Gio., c. Parigi 54.
Gaudino G., v. Assarotti acc. al 14.
Gaudino Pietro, v. Fabro 12.
Giacomelli Vinc. (Ditta), v. S. Franc. da Paola 4 e p. Em. Filiberto 22.
GILARDINI GIO. (Soc. An.), c. Ponte Mosca 18.
Gindro e Seyta, c. Reg. Margherita 153.
Giorelli Augusto e C., v. Bogino 23.
Goria Giovanni, v. Juvara 21.
Guglielminetti fratelli (Ditta), via Martinetto 9.
Impresa Subalpina Forniture Militari e Civili, c. Regina Margherita 2.
Impresa Vestiario militare, v. Canova 38.
Jachia Ernesto, v. S. Massimo 4.
Jannon Arnolfo, c. Francia 30.
LANFRANCHINI CARLO (Ditta di Maggiorotto E.), via Montebello 42. Telef. 45-74.
Manifattura Nazion. di Confezioni ed affini, Morais L., c. Raffaello 19.
Meano, Brignone e C. (success. Leopoldo Beltramo), v. Amed. Peyron 36-38.
Merzagora frat., v. Vanchiglia 16.

Manifattura Nazionale di Confezioni
L. MORAIS
Stabilimenti: Corso Raffaello, 19 - TORINO; Via San Bernardino - CHIERI
CONFEZIONI PER SIGNORA — UOMINI E BAMBINI
Succursali: Via Madama Cristina, 85; » » » 87; » Palazzo di Città, 14

Naretto Gio. (successori), v. S. Ottavio 16.
Nebbia E. e C., v. Basilica 3.
Origlia E. e C., v. Romani 2.
PETITI FRANCESCO via Venti Settembre 54, *fabbrica*, v. Cuneo 12.
Pizzato Francesco, v. Consolata 8.
Pozzi Gius., v. S. Secondo 73.
RETA GUIDO, c. Stupinigi 12.
Rey Angelo, c. Regina Margherita 151.
Roberti frat., c. Regio Parco 39.
Rocci Gio., v. Alfieri 3.
Sacerdote Alberto, v. Cervino 66 e 68.
Sacerdote Raffaele (figli di), c. Casale 64.
Savio Ovidio succ. a Gaudino, v. Cernaia 26.
Testa Roberto, v. Montemagno 15.

MANIFATTURA DI ACCESSORI
FORNITURE CIVILI E MILITARI
Provveditore Ferrovie Stato
RR. Arsenali — R. Marina
GIUSEPPE TONELLI & C.
Ammin.: VIA BARBAROUX, 4 - Torino - Telef. 47-23

UNIONE MILITARE, via Bertola angolo via Genova.
Venturi Paolo e figlio, p. Em. Filiberto 4.
Vetrano Gius, *rappr.*, v. Venti Sett. 60.
Zoccola Cesare, v. Princ. Tommaso 2.

Imprese carcerarie.

Gatti e Spatazza, v. Berthollet 18.
Modesti Giuseppe, v. Volta 5.

Cornici.

Bardelli G. Oreste, v. S. Secondo 12.
Bassanesi A., v. Venti Settembre 17.
Bernabè Gio., v. Berthollet 15.
Boyer Edoardo, v. Assarotti 6.
Castellar Pancrazio, v. Orfane 28.
Catellino Andrea, v. Po 32 e 34.
Ceaglio Chiaffredo, v. Po 35.
Ciravegna Ferdin., c. Vittorio Eman. II, 63.
Fantino L., v. Garibaldi 10.
Faraut L. e C., v. S. Teresa 4, galleria Geisser, *stabil.* strada Moncalieri 266 (Pilonetto).
GARDINO FRATELLI, c. Francia 40.

PREMIATO STABILIMENTO ELETTRICO
— per esclusiva —
Lavorazione Cornici per Falegnami
Luigi Martini
Via Pesaro presso via Cigna - Telef. 57-41

Monticelli Gio., v. Po 25.
Orione Gius., v. S. Chiara 15.
Pavia Luigi, c. Casale 12.

Ditta Succ. **Pietro Presbitero e Figli**
di Fogliato e Martina
— Via Mazzini, 9 - Telef. 20-28 —
Grande assortimento cornici d'ogni genere - Specialità genere finissimo di Germania - Sagome speciali in noce, rovere, mogano, ecc. di lavorazione propria

Sansalvadore Luigi, v. Stampatori 4.
Scavarda Oddone, v. Cavour 20.
Testori rag. Pietro, v. Belfiore 29.

Indoratori ed Inquadratori.

Arduino Bernardo, v. della Rocca 11.
Boero Alfredo, v. Maria Vittoria 41.
Busso Ambrogio, v. Vanchiglia 4.
Catellino Andrea, v. Po 32-34.
Ceaglio Chiaffredo, v. Po 35.
Chiaudano Gio., v. Mazzini 4.
Chiuso Giovanni, v. Guastalla 10.
Costa e Oddi, c. S. Maurizio 18.
Crivello Ant., v. Bava 44.
Fantino L., v. Garibaldi 10.
Farinetti Francesco, v. S. Domenico 14.
Gazzaniga Nic., v. Plana 11.
Gemmi e Marocco, v. Ospedale 40.
Maina Gius., v. Bogino 8.
Marchisio M. (Ditta di Rapelli prof. G. e Marchisio L. G.), v. Accad. Albertina 3.
Marengo Gius., v. Orfane 16.
Massa Paolo (Ditta di Guardione Carmelo), v. S. Teresa 13.
Monticelli Gio., v. Po 25.
Pavesio Carlo, v. Maria Vittoria 34*bis*.
Perro M., v. Cernaia 36.
Sala Luigi Angelo (succ. a Moretti P.), v. Consolata 9.
Scavarda Oddone, v. Cavour 20.
Taverna Gio. (Ditta), v. Mercanti 5.

Cartelli réclame.
Fabbricanti e disegnatori.

ARNOLDO BRUNO e FIGLIO
Via Massena, 42 - TORINO - Telef. 87-81.

CERRANO, ODDONE e GAIDO, via Andrea Doria 17.
Cometto Giuseppe, v. Genova 23.
Compagnia Foto-celere, v. Marochetti 43.
F. A. R. M. A. N. (Tasca Pier Giuseppe), v. dei Mille 26.
Holzapfel M., v. Montemagno 19.
ISTITUTO ITALIANO D'ARTI GRAFICHE (Soc. Anon., Bergamo), *ufficio di Torino*, Rolla rag. Pietro, v. Mercanti 11.
Macario Giacomo, v. Venti Sett. 31.
PATARCHI FILIPPO (Ditta), *neg.* via Garibaldi 3, *stab.* v. Giac. Collegno 41.
Pellino G. (Ditta di Carlo Pellino), via Bellezia 7.
Pozzi Virginio, c. Reg. Margherita 230.
Rosina Luigi, v. Napione 8.
Unione Arti Grafiche su Metalli, c. Brescia 9 e 11, *rappr.* Brambilla e Ferrero, v. Alfieri 20.

Cornici metalliche per « Cartelli réclame ».

Gessaga Carlo, *rappr.*, v. S. Franc. Paola 14.
Pianca Edoardo fu Pietro (Ditta), galleria Nazionale.

Cartelli in celluloide.

BIRESSI OTTAVIO, v. Po 25.

Insegne in Cristallo.

Vogliotti cav. Gio., c. Valentino 19.

Insegne (*Fabbricanti*).

Aimaretto S., v. Legnano 6.
Alla lettera, Antonino G., c. Reg. Margherita 143.
Barosso G., c. Reg. Margh. 149.
Bertocco G., p. Savoia 5.
Blaffard Gio., v. Arcivescovado 3 (R. Patronato).
Borselli G., p. Carlo Em. II, 1.
Bozzolini Carlo, c. Vitt. Em. II, 28.
Brichetti Carlo, v. Saluzzo 59.
Brogliatti Gio., v. Bogino 3.
Brunetti Carlo, v. S. Secondo 33.
Cafasso Gius., c. Vercelli 87.
Cavallo Veremondo, c. Reg. Margherita 6[illegible].
Chirotti Vincenzo, v. Salerno 31.
Comba A., v. Pisa 33.

Comin Amedeo, v. Vanchiglia 4.
Cubito T., v. della Zecca 34.
Cucco Ernesto, c. Reg. Margherita 131.
Dogliani Marie, v. Gaudenzio Ferrari 4.
Ferrero Vincenzo, c. Reg. Margherita 138.
Gallo Gio., v. Venti Settembre 49.
Gattoni Baldass., v. S. Franc. da Paola 33.
Giorsetti G., v. Mongrando 26.
Gribaudo Amedeo, v. Scalenghe 4.
Manfredini P., str. di Francia 196.
Mautino Giacinto, c. Vercelli 28.
Nobello G^mo (Ditta), v. Nizza 39.
Pagliolico R. e C., v. Belfiore 11.
Perosino G., c. Bramante 15.
Pochettino e C., c. Reg. Margherita 123.
Porino Angelo, *fabbrica* c. Orbassano 24, *deposito* c. Vitt. Em. II, 86.
Ravizza C., v. Accad. Albertina 36.
Reteuna e C., c. Francia 111.
Roba Giuseppe, vic. Valtorta 104.
Ruspino F., v. S. Anselmo 3.
Soave (Ditta di Porino Angelo), c. Vittorio Eman. II 86.
Velatta C., v. delle Scuole 13.
Verna Vincenzo, v. Cesana 68.
Viano Giuseppe, v. Ospedale 50.
Vogliotti cav. Gio., c. Valentino 19.

Smaltatori e ferro smaltato.

Ballada e C., c. Verona 8.
Barelli Alberto, v. Massena 18.
Casella fratelli, c. S. Maurizio 10.
Destefanis Domen., p. Em. Filib. 7.
Laboratorio imitazione Smalti, v. Principe Tommaso 30.
Malacarne Adolfo, v. Marco Polo 37.
Proglio Gio. Batt., v. Genè 2.
Radice Luigi, v. S. Anselmo 40.
Saccone Gio., v. Bidone 17.
Sartorio Gio., v. Beinasco 6.
Smaltografia (La), Zanotto R., v. Nizza 32 *bis*.

Vernici a smalto.

ALMAN FELICE (Ditta), v. Accademia Albertina 5 e v. Garibaldi 10.
Tedeschi e C., str. Pozzo Strada 12.

Placche e lettere smaltate.
Fabbricanti.

Casella fratelli, c. S. Maurizio 10.

Smaltografia di R. ZANOTTO
Via Nizza, 32 *bis* - Telef. 22-95
PLACCHE E LETTERE
in ferro e rame SMALTATE

Colori, Vernici, ecc.

ALBESIANO ANGELO e figlio
Via Mercanti, 4 e 6. - Telef. 10-59.
Stabil.: Corso Brescia, 15. - Telef. 16-06.

Albrici A. (Ditta), c. S. Maurizio 43.

Ditta ALMAN FELICE
Via Accademia Albertina, 5 e via Garibaldi, 10
Telefono 14-40.

Arduino P., v. del Carmine 11.
Belgeri E. e C., c. Francia 448.

BERRY BROTHERS - DETROIT U. S. A.
Maurizio Casalotto
Agente generale per l'Italia - Galleria Nazionale
VERNICI E COLORI PER CARROZZERIA
— VERNICI SPECIALI A FUOCO —

Bo Augusto (Ditta di Musso prof. C.), via Cibrario 42.
Boletti Natale, v. Alessandria 19-21.
Bonelli Guido, v. Chiesa della Salute 17.
Calabi Achille, v. Bogino 12.
Cognasso e Zaccaria, v. Chiesa della Salute 35.
CONTI CARLO (Ditta), v. Carlo Alberto 20.
David Feder., v. Princ. Tommaso 26.

Soc. Anon. Miniere e Fonderie di Antimonio - Genova
STIBIUM Pittura antiruggine pronta al pennello
Rappres. MARIO ETTORE
Via S. Francesco da Paola, 14
Telefono Interc. 19-01

Fabbrica bianco di zinco. Gualco Angelo, c. Verona 46.

Giuseppe Fassin fu F.sco
FABBRICA VERNICI, COLORI, PENNELLI
TORINO Via Barbaroux, 10
— Telefono 11-09. —
Specialità VERNICE SMALTO
Brillante, inalterabile, idrofuga.

GARIGNANI E. e C., v. Roma 33.

Colorificio E. T. GLEITSMANN
TORINO-LINGOTTO - Telef. 14-33
Fabbrica di Neri e Colori per tutte le Arti Grafiche - Vernici garantite di puro olio di lino - Pasta da rulli marca *Sassonia* - Bronzi in polvere - Nastri e Feltri - Molettoni - Carta trasporto, ecc.
Specialità: Lacche sopraffine insuperabili Colori resistenti.

Grosso Pietro, v. Reggio 30.
Guglielmo Aless. e figli, v. Lagrange 38.
V. *Annunzi spec.*, p. 22.
Hicsteur G., via Tarino 7.
Lange Natale, v. Juvara 16.

Lorilleux Ch. e C., v. Corte d'Appello 22.
Majotti Ang., via Ospedale 10.

V. G. Messea Via Goito, 9 *Telefono* 12-80
Forniture complete per Tipografia e Litografia
Colori, Macchine, Bronzi, Panni, ecc.

Nicola Alfredo e C., v. Cigna 120.

CESARE OPERTI
Smalti, Vernici, Colori, Pennelli
3 — VIA ARIOSTO — 3

Fabbrica Nazionale di COLORI VERNICI e PENNELLI
A. Paramatti
SOCIETÀ ANONIMA - Capitale Sociale L. 1.500.000 interam. versato
SEDE IN TORINO - via Genova, 3
Stabilimento ed Amministraz.: SETTIMO TORINESE

Peyrot e Rossignoli Via Petrarca N. 10. Telef. 12-69.
Grafiti Pinerolo e Ceylan - Talco bianco e colorato - Steatite in pezzi - Solfato Calce - Pietra pomice in polvere e in pezzi - Carbolineum - Tele e carte vetrate e smerigliate.

Ibt. Ingham Clark e C. (*Londra*), Ettore Mario, *rappr.*, v. S. Franc. da Paola 14.
Ricci e C., v. Mottalciata 15 e 19.
SALETTI PIETRO, *ufficio* via Gasometro 14, *abitazione* v. Parini 12.
Sesino Alberto, v. Cibrario 61.
Seymandi Andrea, *rappr.*, via Carlo Alberto 43.
Stillio Ernesto, v. S. Domenico 16. *abit.* v. Pietro Giuria 30.
Tedeschi e C., str. Pozzo Strada 12.
Treves dott. Massimo, v. Giannone 9.
Vizzotto Ferruccio, v. Montecuccoli 9.

Pitture " antiruggine „.

Soc. Anon. Miniere e Fonderie di Antimonio - Genova
STIBIUM Pittura antiruggine pronta al pennello
Rappres. MARIO ETTORE Via S. Francesco da Paola, 14 Telefono Interc. 19-01

Pennelli e Spazzole.

Alba Vitt., v. Villarbasse 8.
Albesiano Angelo e figlio, v. Mercanti 4-6.
Albrici A. (Ditta), c. S. Maurizio 43.
ALMAN FELICE (Ditta), v. Accademia Albertina 5 e v. Garibaldi 10.
Barosso Paolo (Ditta), v Pietro Micca 12.
Benedetto Ferrero Eleon., v. S. Franc. da Paola 27.
Benedetto Stefano (Ditta), vicolo Tre Quartini 1.
Borello frat. e C., v. Gio. Somis 3.
Castaudi Vitalina, c. Castelfidardo 9.
Cavallo Zeffirino, v. Magenta acc. al 56.
CONTI CARLO (Ditta), via Carlo Alberto 20.
Donadio Maddalena, v. Massena 82.
Fassin Gius. fu Franc., v. Barbaroux 10. *stabil.* v. Pallamaglio 10.
Ferraria e Giachino, v. S. Quintino 6.
Fino ved Rigazzo e Cornaglia, v. Ospedale 4.
Fornero Michele, str. di Francia 103.
GARIGNANI E. e G., v. Roma 33.
Guino Carlo, c. Principe Oddone 27.
Hermann cav. G., p. Castello 29.
Lanteri Giusto (Ditta), v. Consolata 2.
Leonatti Veronica, p. Emanuele Filiberto rimp all'1.
Martini Ern., v. Sacchi 36.
Mosso Gio., v. Andrea Doria 6 e via Garibaldi 34.
Operti Cesare, v. Ariosto 3.

Fabbrica Nazionale di COLORI VERNICI e PENNELLI
A. Paramatti
SOCIETÀ ANONIMA - Capitale Sociale L. 1.500.000 interam. versato
SEDE IN TORINO - via Genova, 3
Stabilimento ed Amministraz.: SETTIMO TORINESE

Porporato e Secchi, v. Cumiana 22.
Rigazzo e Cornaglia, v. Ospedale 4.
Romani Luigi, v. Berthollet 16.
Sigismund (figli di Carlo) (procurat. Cortella Ugo), v. Venti Settembre 44.
Stillio Ernesto, v. S. Domenico 16.
Turau Ernesto, v. Maria Vittoria 41.
Vigna E., c. Vitt. Em. II, 86.

Verniciatori.

Angeletti Pietro, v. Bava 8.
Arduino Bernardo, v. della Rocca 11.
Armando Andrea, v. S. Ottavio 15.
Balma Carlo, v. Stampatori 10.
Battagliotti e Mondino, v. Rosine 10.
Bavosio Carlo, v. Garibaldi 26.
Belmoro Lorenzo, v. S. Tommaso, 3.
Bodoira Andrea, v. Assarotti 6.
Bosio Gius. Fed., murazzi del Po 29, tra i ponti Vitt. Em. ed Umberto I.
Candelo Carlo, v. Madama Cristina 89.
Caranzano F., v. S. Domenico 35.
Caranzano Ferdin., v. Cibrario 21.
Caussa M., v. Montebello 24.
Chiesa Gius., p. Savoia 5.

Chiuso Giovanni, v. Guastalla 10.
Costa e Oddi, c. S. Maurizio 18.
De Giorgio Gio., v. Princ. Amedeo 23.
Degiorgis Gius., v. Po 21.
Demaria Enr., v. Ormea 17.
DE MARIA GIUSEPPE (Ditta dei fratelli Valentino e Vittorio De Maria), c. Massimo d'Azeglio 58.
Dovo Franc., v. Balbo 29.
Drovetto B., v. Belfiore 5.
Ferrua Valerio, v. S. Chiara 36.
Fienogreco Franc., v. Mazzini 10.
Frassati e Gino, v. Denina 2.
Gazzaniga Nicola, v. Plana 11.
Ghersi Natale, v. Volta 3.
Giacometti B., v. Tarino 14.
Giacone Ambrogio, v. Lanino 2.
Goria e Maglioni, v. Susa 4.
Gorino Mich., v. S. Giulia 21.
Isabella Carlo, v. S. Dalmazzo 7.
Lombardi, Vaj e C., v. Santa Chiara 31.
Mautino Giacinto, c. Vercelli 28
Mignier Andrea, v. Nizza 26.
Olivero Romolo, v. Bernard. Galliari 9.
Pellena Giov. Pietro, v. Bonzanigo 5.
Pennazio frat., v. Baretti 7.
Postiglione Dom., v. Drovetti 5.
Ravasso Giacomo, v. S. Ottavio 27.
Sacconi Giovanni, v. Belfiore 47.
Tiboldo fratelli, v. S. Quintino 58 e corso Oporto 59.
Verra G., v. S. Chiara 22.
Villa Gius., c. Cairoli 10 e 12.
Vogliotti Gio., c. Valentino 19.

Inceratori e Verniciatori di pavimenti.

Baiano Alessandro, v. S. Maria 3.
Berti Giovanni, v. Luigi Ornato 11.
Bevione e Comp., c. Oporto 5.
Bosio Domenico, v. Carlo Alberto 7.
Calissano T., p. Solferino 3.
Comollo Luigi, v. S. Massimo 3.
Garborino Biagio, v. Orfane 8.
Ghersi Natale, v. Volta 3.
Guglielminotto, v. Maria Vittoria 2.
Guglielmotto Tommaso, v. Botero 7 e Barbaroux 28.
LA FIORENTE, v. Carlo Alb. 7 e Princ. Amedeo 12.
Micheletta Antonio, v. S. Secondo 22.

Decoratori d'appartamenti.

Alardo V., v. Andrea Doria 8.
Albarelli Edoardo, v. Bava 37.
Alberto A., v. S. Dalmazzo 11.
Alessandrini Luigi, v. Fucina 8.
Allioli G., p. Vitt. Eman. I, 11.
Allioli Giuseppe, v. Lanzo 48.
Andreone e Pavesio, v. Cernaia 30.
Assandro Carlo, v. Saluzzo 53.
Avventino Alberto, v. S. Dalmazzo 11.
Barberis G. B., v. Bellini 6.
Barberis Gio. e Pedoia, v. Papacino 3.
Barberis Luigi, v. Barolo 28.
Barbero Gio., v. Gioberti 26.
Baudino Sec., v. Valperga Caluso 3.
Benedicti Luigi, v. Gaudenzio Ferrari 2.
Beraud Gio., str. Pianezza 73.
Beraud Ognissanti, c. Tassoni 50.
Bijno Gio., v. Bern. Galliari 8.
Bilotti Gius., v. Barbaroux 26.
Bissatini Vittorio, v. Quattro Marzo 2.
Boasso prof. Giorgio, v. Garibaldi 3 e v. Villarfocchiardo 12.
Boasso Mario, v. Villarfocchiardo 12
Bocca Gius., v. Mercanti 17
Bocchiardi, v. S. Chiara 62.
Boglione G., v. Belvedere 11.
Bonino Mario, v. Foligno 36.
Borione fratelli (Ditta di Ferdin. Borione, v. Bellezia 5 e v. Garibaldi 18.
Borione Annib. Gio. Ottavio, v. Cibrario 1.
Borione Gius., v. Bellezia 5 e v. Amedeo Peyron 35.
Borione Guglielmo (Ditta), v. Stampatori 10.
Bosco L., str. Casale 228.
Bosco Luigi, c. Casale 114.
Bozzolini Carlo, c. Vitt. Em. II, 28.
Buratti Oreste, v. Orfane 19.
Canale, v. della Zecca 43.
Cane Domenico, v. Po 6.
Cane D. e C., v. Franco Bonelli 5.
Capirone Pietro, v. S. Quintino 15.
Casetta Giuseppe, v. Stampatori 10.
Castano Feder., v. S. Chiara 60.
Cavagnolo Annibale, v. Gaud. Ferrari 4
Ceronetti Guido, v. S. Dom. 15 e Consolata 8
Chiadello Gio., v. dei Quartieri 2.
Chiapasso Paolo, v. Belvedere 10.
Chiastellaro Angelo, v. Ravenna 2.
Cigna Michele, v. Corte d'Appello 7.
Coda Bonifacio, v. Bellezia 8.
Coda Gius., v. Stampatori 13.
Correggia Giulio, v. Cernaia 25.
Crida Enrico, v. Marco Polo 26.
Crivello Vitt. e C., c. Ponte Mosca 47.
Dejna Gius., v. Maria Vittoria 1.
D'Elia Luigi, v. Mad. Cristina 62.
Delleani, v. S. Secondo 22.
Delleani A., v. Roma 12.
Demarchi Carlo, v. Rosa Govone 11.
Dovana e Tua, v. Mercanti 7.
Dughera Emilio, v. Belvedere 8.
Foassa frat., v. Accad. Albertina 35.
Fumagalli A. e Spingor M., v. Revello 32.
Gabbani Giuseppe, p. Vitt. Em. I, 13.
Gallo Carlo, v. Napione 32.
Gardino Ercole, v. Scuole 15.
Gariboldi Angelo, v. Madama Cristina 18.
Garzena Franc., v. Sappone 23 e c. Moncalieri 254.
Gastaldi Gio., v. Belfiore 13 e Saluzzo 31.

Gastaldo Alfredo, v. S. Donato 16.
Gays Carlo, v. Arcivescovado 2.
Giacone Gio., v. Montevecchio 21.
Gianotti Pietro, c. Re Umberto 40.
Gibello Basilio, p. Montebello 40.
Gillio Enrico, v. Cavour 14.
Gindro Andrea, v. S. Chiara 36.
Giura Candido, v. della Rocca 34
Gnifetti fratelli, v. Ormea 78.
Gnifetti Emilio, v. Belfiore 10.
Gonella A., v. Bidone 18.
Gonella Ettore, c. Orbassano 2.
Grisoglio Carlo, v. Belvedere 26.
Guglielminotti Luigi, v. Deposito 3.
Lombardi Vaj e C., p. Montebello 35.
Lorea Angelo, v. Barge 7.
Lorea P., v. Monginevro 5
Maccagno Ernesto, v. Roma 34.
Maciotta Felice, c. Reg. Margherita 96*bis*.
Magliano Michele, v. Saluzzo 30
Maiocco G. B., succ. Maiocco Franc., via S. Massimo 42.
Marchino Alfonso, v. dei Mille 38.
Martin, v. S. Pietro in Vincoli 9.
Martini Luigi, v. Maria Vittoria 4.
Masinari Ferd., v. Mazzini 54.
Merlon Galeno, v. Massena 12.
Meschio Carlo, v. Buniva 9 e S. Ottavio 13.
Minola Natale, v. Orfane 29.
Miserendino Oreste, via Allery 2
Mossello, c. Valentino 31.
Mossello cav. prof. Lorenzo e nip. Leucio, v. Baretti 36.
Musso e Brusa, c. Graglia 9.
Neirotti, Risso e Rocco, v. Madama Cristina 25.
Oberti A., v. Nizza 98.
Pagliano Emilio, c. Moncalieri 23.
Passera frat., v. S Quintino 23 e v. Pietro Micca 10.
Passera Celestino, c. Oporto 5.
Perincioli S., v. dei Mille 14.
Perrone Guglielmo, p. Em. Filiberto 7.
Pozzi Bartol. (Ditta), v. Duchessa Jolanda 16 v. Principi d'Acaja 39, e v. Barbaroux 8.
Pichetto fratelli, v. Alberto Nota 5.
Pifferi G., v. Magenta 52.
Pollano A., c. Dante 5.
Ramella Bernardo, v. Bava 33.
Rebuffa Dionisio, v. della Rocca 24.
Reimondo Mario, v. Sta Chiara 60.
Roggero A., c. Palermo 128.
Rosso Pietro, v. S. Massimo 49.
Saettone Francesco, v. Princ. Amedeo 23.
Sagliaschi Rocco, v. Baretti 14.
Sala Augusto, v. Catania 10.
Sala Francesco, v. Baretti 32.
Salza fratelli, c. Brescia 12.
Sereno frat., v. S. Agostino 4.
Sereno Gius., c. S. Maurizio 26
Sereno L., v. delle Rosine 6.
Sereno Luigi, v. Garibaldi 6.
Sereno prof. Ottavio, v. Botero 3.
Serra Mario, v. Venti Sett. 51.
Società Cooperativa fra Operai pittori e decoratori d'appart., v. S. Domenico 10.
Stupenengo Gius., v. dei Mille 7.
Tamburini Cleofe, v. S. Secondo 25.
Thomas e Pedroni, v. S. Franc. Paola 41.
Tiboldo fratelli, v. S. Quintino 58 e c. Oporto 59.
Tommasina Vittorio, v. Princ. Amedeo 37.
Toscani R., v. Carlo Alberto 24.
Tua Aless., v. Carlo Alb. 29 e Corte d'App. 7.
Tua Ottavio, v. Melchior Gioia 11.
Tua, Rossino e Mincotti, v. Roma 30.
Uranio Nicola, v. Bellezia 27.
Varesio Effrain, v. Orto Botanico 7.
Vigliani fratelli, v. Lagrange 17.
Vigliani frat. succ. Billotti, v. Corte d'Appello 4.
Vigliani Gius. e frat., str. di Casale 220.
Vigna Ant., v. Giulio 12.
Vigna Giovanni, v. Deposito 11.
Zanone frat., v. S. Domenico 12.

Persiane e Stores.

BARONE ALBERTO fu Ambrogio, v. Alfieri 3.
Bianco Giov., c. Bramante 23.
Bozzalla fratelli (di Marina Bozzalla), via S. Teresa 16.
Ferraris Gio., v. Nizza 197.

G. GAJETTI Piazza Solferino, 3 Via Genova, 28
PERSIANE per FINESTRE
BALCONI, CHIOSCHI, VERANDE, SERRE, ecc.
GELOSIE AVVOLGIBILI
TREILLAGES - CANCELLATE - STORES
TRASPARENTI in tela.
TESSUTI DI COCCO
CASA FONDATA nel 1860
Telefono 2-81
Fornitore delle RR. Case
Municipi - Ferrovie - Opere Pie, ecc.

Industria Piemontese pizzi, ricami e stores, Bertino e C., v. Pietro Giuria angolo v. Foscolo.
Locchi Mario, v. Tiziano 7.
Manifattura stores, Capella Ubaldo, via Bava 42.
Pestalozza Franc., c. Orbassano 40.
Ramella Luigi, v. Bava 33.
Rickler E. e figli, c. Palestro 8.
Rosso Carlo, c. Vitt. Em. II, 45, *fabbr.* v. Saluzzo 101.
Saletti M., v. Venti Sett. 35.
Vacca Carlo, c. Reg. Margherita 23 *bis*.

Varetto Luigi Fabbricante Persiane d'ogni genere.
Via Consolata, 5, TORINO - Telefono 60-55
Fabbrica con forza elettrica a Villanova-Mondovì

Tappezzieri.

Agostoni Raffaele, v. Maria Vittoria 45.
Alberganti Paolo e figlio, c. Vinzaglio 9.
Alberto Aventino, v. Giulio 16.
Ambrino Gius., v. Rossini 23.
Appiano Gio., v. Arsenale 7.

EUGENIO ARNEODO VIA CONSOLATA, 4 Telef. 52-45
Privative Industriali — Ottomane a letto completo

Astuti Franc., v. Montebello 22.
Bachi Eugenio, v. Mazzini 7.
Bachi e Treves (di Treves cav. Emilio), v. Carlo Alberto 14 e v. S. Secondo 29.
Barberis Silvestro, c. Emilia 13.
Barbero Gio., v. S. Maria 3.
Barovero Vinc., v. Cavour 11.
Bertinetti Luigi, v. Rossini 3.
Bertino Bartolomeo, v. Pietro Giuria 33.
Biassoni Achille, c. Re Umberto 19 e Vitt. Em. II, 73.
Bobbio Carlo, v. Po 39.
Boggio Italo, p. S. Giovanni 8.
Bollito Gio., v. Napione 1.
Bonera Franc., v. Bava 1.
Borello Edoardo v. Bertola rimp. al 30.
Borello Gio., v. Mazzini 37.
Borra e Bonziglia, v. Maria Vittoria 22 e 24.
Bosco Pietro, v. Perrone 8.
Bosso Pietro, c. Re Umberto 35.
Brosio Gio., v. Chiusella 7 *bis*.
Calcia Felice, v. Baretti 3.
Canavesio Gius. (Ditta), v. Bogino 15.
Carbone Giulio, v. S. Franc. da Paola 38.
Carelli Clemente, v. S. Dalmazzo 20.
Carrera Giuseppe, v. della Rocca 4.
Cassaz A. Secondo, c. Vitt. Em. II, 70; *fabbrica*, c. Re Umberto 43.
Castelli Gius., c. Napoli 62.
Castigliano Dom., v. Lagrange 3.
Cavallo Gio., c. Vitt Em. II, 98
Celsa Ferdin. e figli, v. Misericordia 3.
Chave Andrea, v. Napione 24.
Chiadello Gio., v. Quartieri 2.
Chiampo Luigi, p. Montebello 38.
Chiappero Carlo, v. S. Quintino 25 e via Morosini 1.
Ciastellardo Giacinto, p. Solferino 3.
Collini Angelo, v. Accad. Albertina 33.
Concina Ottavio, v. S. Donato 25.
Crosio Ernesto, c. S. Maurizio 71.
Defilippi Andrea, v. Lamarmora 20.
De Maria Gius. (Ditta dei frat. Valentino e Vitt. De-Maria), c. Massimo D'Azeglio 58.
Depetris B., v. Andrea Doria 9.
Dolando Angelo, v. Massena 47.
Ducco G., v. della Zecca 47.
Dughera Emilio, v. Belvedere 8.
Farello P., p. Statuto 17.
Fassi Luigi, p. Savoia 8.
Ferrero Gio., v. Maria Vittoria 51.
Ferrero Tommaso, v. Belvedere 9.
Festa Pietro, c. S. Maurizio acc. al 71.
Fornelli Ant., v. dei Mille 35.
Gaidano Vincenzo, v. S. Chiara 14.
Gallo Carlo, v. Bertola 39 *bis*.
Gallot G. e C., v. Roma 37.
Gamba Aless. fu Carlo, v. Maria Vitt. 41.
Gamba Carlo e figli, v. Catania 18.
Gandiglio Pietro, c. Vinzaglio 25.
Genti Angelo, v. Garibaldi 40.
Gentina Franc., c. Vinzaglio 23
Ghiron Marco, v. Lagrange 36.
Gianuzzi fratelli, v. S Secondo 4.
Giovine Claudio, v. Accad. Albertina 27.
Givonetti Gius., p. Vitt. Em. I, 1 e 3 e via Sacchi 30.
Gonzi Vittorio, c. Reg. Margherita 3.
Granaglia Franc., v. S. Chiara 22.
Grignani G., via S. Dalmazzo 10
Grivet Luigi, v. Montevecchio 9.
Lauro cav. Agostino, v. Maria Vittoria 44.
Lottero Angelo, v. Villarbasse 26.
Lubatti Batt., v. Bellini 6.
Luchini Carlo, v. dei Mille 20.
Luchini Pietro, v. Madama Cristina 80.
Lupi Ant., v. Passalacqua 1.
Marcellino Giuseppe, v. Gioberti 2.
Margiunti A. P., v. Pallamaglio 1.
Martinotti cav. Fed. e C., v. Barbaroux 9.
Minola Natale, c. Reg. Margherita 129.
Molinari Angelo, c. S. Maurizio 45.
Molino Franc., v. S. Franc. da Paola 29.
Morano Sebastiano, via Porta Palatina 19.
Moretti Paolo, v. Cavour 20.
Mosca Felice, v. S. Chiara 26.
Nevole Vinc., v. Goito 4 ang. v. Pio Quinto.
Nicetto Enrico, v. Gioberti 37.
Novena Alessio, v. Botero 10.
Obermito Gio., v. Barbaroux 20.
Obert Gio., v. Bogino 23.
Orsini Antonio, v. S. Massimo 43.
Ottone Luigi, via Principe Tommaso 37.
Paretto Gabriele, v. Baretti 14.
Perinetti Silvio, v. S. Quintino 42.
Peruccelli Carlo, v. Cavour 3.
Peruccio Gio., v. delle Scuole 10.
Pignata Vincenzo, c. Vercelli 102.
QUARTARA G., v. Saluzzo 15.
Ravizza coniugi, v. S. Anselmo 2.
Razzano V., v. Mazzini 54.
Remo Camillo, v. Genova 18.
Remondino Gio., v. S. Anselmo 20.
Revere Moise, v. Princ. Amedeo 20 *bis*.
Ricchiardi Gio., v. S. Dalmazzo 6.
Riccò Mauro, angolo v. Barbaroux e vicolo S. Maria.
Richetta Aless. e C., p. Vitt. Em. I, 23.
Ricotti G. e C., c. Castelfidardo 33.
Roggero Marcello, v. Mercanti 19.
Sandrone Ferd (Ditta), v. Maria Vitt. 35 e Rosine 8.
Sapetti Gius. (Ditta di Sapetti Carlo), ang. v. Consolata 1 e p. Savoia 1 e 5.
Scavarda Giacomo, v. Lagrange 2.
Sermenato Gaspare, c. Vercelli 37.

Sicco Michele, c. S. Maurizio 75.
Soragna Felice, v. Gaudenzio Ferrari 2.
Tonelli Giulio, v. Corte d'Appello 9.
Torelli Gius. Gio., str. Francia 198.
Treves Moise, v. Mercanti 17.
Vacca Corrado, v. Cernaia 30.
VALABREGA VITTORIO, v. Principe Amedeo 13.
Vigada Giovanni, v. Porporati 2.
Viola Giuseppe, v. Maria Vittoria 23.
Zobianco Gius., v. Madama Cristina 27.
Zunino Carlo, v. Pio Quinto 3.
Zutta Michele, v. Cibrario 48.

Casse, cassette e Fusti per imballaggio.

Bertasso Gius., v. Duch. Jolanda 14.
Bertasso Luigi, c. Francia 31.
Bo Lodovico, c. Regina Margherita 144.
Cerrina Gius., v. Cervino 50.
Cornaglia Antonio, v. Don Bosco 16
Costamagna Gio., v. Ellero 13.
Ferrato Giuseppe, c. Princ. Eugenio 3.
Ferrato Matteo v. Verolengo 380.
Negro Camillo, v. S. Secondo 66.
Prina Felice, v. Artisti 29

ROERO LUIGI
Via Padova, 33. (Fram Crocetta-R. Parco N. 10, dopo il N. 64 di via Bologna a destra nel prato).
Compra-Vendita Articoli d'imballo usati, casse, tela juta e cerata, corda, cartaccia, scampoli e ritagli lana e cotone, fusti, generi affini.
Prezzi convenienti.

Mastice per caldaie a vapore ed uso industriale.

Barosi Cinzio, ing., c. Siccardi 31.

MANIFATTURE **MARTINY**
Via Pietro Micca, 5.
MANGANESITE.

HIRSCHGARTNER e KAMP, piazza Solferino 9.

PLENEO GIUSEPPE
Via Ormea, 141 - Telef. 51-16
Agglomerati di sughero - Materiale isolante

Soc. Anonima Lubrificanti E. REINACH - Milano
Rappr. **PEYROT e ROSSIGNOLI,** via Petrarca, 10 - TORINO
Manganio, mastice di manganese per congiunzione di tubazione a vapore. (Vedi Annunzio speciale pag. 24-25)

Soc. Anon. Italiana per gli Oli Stern. Sonneborn, c. Oporto 5.

Mastice per vetri.

Albesiano Ang. e figlio, v. Mercanti 4 e 6.
ALMAN FELICE (Ditta), via Accademia Albertina 5 e v. Garibaldi 10.
Sciacchitano Ernesto, v. Nizza 209.

Specchi (*Fabbricanti*).

VIETTI I. e C. (Ditta), v. Nizza 31.

Lastre di vetro (*Fabbricanti*).

Il Vetro, Società Anon. Ital., v. Chisone 4

Lastre di Vetro, Cristalli e Specchi.

(*Negozianti ingrosso e dettaglio*).

ABRATE G. Telefono 26-22
Via Burdin, 21-21*bis* angolo Via Madama Cristina
Grande Deposito
LASTRE DI VETRO E CRISTALLO D'OGNI QUALITÀ

Acquadro Paolo, c. Palermo 83.
Aimo Angelo, c. Peschiera 170.

ALBANO MACARIO & C.
Via Gaudenzio Ferrari - n. 11
Telefono 3-39
Stabilimento per la fabbricazione di
SPECCHI e VETRATE ARTISTICHE
Lastre di vetro e cristallo d'ogni qualità
SCHIZZI e PREVENTIVI a RICHIESTA

Barbero Michele, v. Revello 61.
Bardelli G. Oreste, v. S. Secondo 12.
Beretta Aless., v. Orfane 21.
Bernabè Gio., v. Berthollet 15.
Berta Franc., v. Carlo Alberto 18.
Bocca Carlo Mariano (Ditta), v. Roma 37 nel cortile.
Bodoira Gio., v. Garibaldi 22 e Orfane 2
Bonaudo G., v. Garibaldi 3.
Borella Onorato, v. Saluzzo 14.
Bornengo Gius., v. Gius. Pomba 8
Bottisio Carlo, v. Sacchi 30-32.
Busso Franc., p. Vitt. Em. I, 20.
Castellar Pancrazio, v. Orfane 28.
Chiaraviglio Pietro, v. Lagrange ang. 20*bis* e Cavour 5.
Chiavassa e Bertino, v. Modena 32.
Clodoveo Pietro, v. S. Chiara 33.
Davico Vitt., v. Sant'Agostino 15.
Destefanis Zaverio, v. Mazzini 33.
Dosio Gio., v. Venti Sett. 43.
Durando Franc., v. Barbaroux 13.
Ferrero Carlo, v. Maria Vittoria 32.
Ferrero Sebast., v. Madama Cristina 21
Fogliacco Gius., v. Venti Sett. 46.
Fontana Luigi e C., c. Reg. Margherita 15
Fornaca Antonio, v. Andrea Doria 11.
Franco e Raviola, v. Carlo Alberto 18
Levi Cesare, c. Vinzaglio 5.
Maffioli A. (Successori), *stabil.* via Napione 26, *negozio* v. Pietro Micca 2

Manzone Ern., v. Lagrange 40.
Martinelli B., v. Leyni 22.
Martinengo Cesare, v. Venti Settembre 87
Merlo Gius., c. Casale 202*bis*.
Monteu Luigi, v. Cernaia 32.
Morino Gius., v. Nizza 95.
Noli Vittoria, v. Vanchiglia 24.
Novarina Secondo, v. Ospedale 37.
Orione Gius., v. S. Chiara 15.
Ortore (Ditta), v. S. Donato 21*bis*.
Pavia Luigi, c. Casale 12.
Perosino Gius., c. Emilia 4.
Perosino Vinc., v. Goffredo Mameli 14.
Perucca e Rivara, v. Vanchiglia 2.

Ditta Succ. **Pietro Presbitero e Figli**
di Fogliato e Martina
— Via Mazzini, 9 - Telef. 20-28 —
Grande assortimento cornici d'ogni genere - Specialità genere finissimo di Germania - Sagome speciali in noce, rovere, mogano, ecc. di lavorazione propria

Robert Gay e Ca
SEDE: Via Pietro Micca, 6
CASA FILIALE a GENOVA, Via Luccoli p. Maggi.

Romero Gius., str. Lanzo 100.
Ruella Felice, v. Basilica 13.
Sansalvadore Luigi, v. Stampatori 4.
Serra Amedeo, p. Em. Filib., tett. levante.
Serra Pietro, v. Accad. Albertina 27.
Soc. Anon. Vetraria Torinese già Mosca, Noli e Casalegno, v. Bogino 11 e San Franc. da Paola 6.
Sola fratelli, v. Montebello 7.
Stuardi Antonio, p. Statuto 9.
Tetti Ignazio, v. Venti Settembre 15.
Trabaldo Luigi, v. Soana 4.
Ventre Federico, v. S. Domenico 47.
VIETTI I. e C. (Ditta), v. Nizza 31.

Lavorazione vetrate istoriate per chiese e vetri legati a piombo e ad ottone.

G. ABRATE
Via Burdin, 21-21*bis* angolo Via Madama Cristina
Telefono 26-22
Specialità
Vetrate istoriate con figure a colori vetrificati a gran fuoco legate a piombo assolutamente inalterabili
(SISTEMA GERMANIA)

Arte Vetraria Istoriata, Taverna e Frandin, c. Reg. Margherita 196.
Ducato Benedetto, c. Oporto 23.

Vetrate artistiche.

Bottisio Carlo, v. Sacchi 30-32.
Janni Oreste, v. dei Mille 38.

Vetro soffiato per uso terapeutico.

SOFFIERIA ITALIANA TORINO
Lavorazione speciale del vetro : soffiato per uso terapeutico :
Telef. 2-64 - Via Vignale, 2 - Telef. 2-64

Smerigliatura, Molatura ed Argentatura di Vetri e Cristalli

Abrate G., v. Burdin 21 ang. v. Madama Cristina.
Albano, Macario e C., v. Gaud. Ferrari 11.
Chiavassa e Bertino, v. Modena 32.
Dallò G. B., v. Lanino 3.
Fontana Luigi e C., c. Reg. Margherita 159.
Maffioli A. (Successori), *stabil.* via Napione 26; *negozio,* v. Pietro Micca 20.
VIETTI I. e C. (Ditta), v. Nizza 31.

Smeriglio e mole.

AMATO JALLÀ. TRON E C., via Sacchi 24.
BERNOULLI E CABIBI, p. Solferino 11.
Calcagno Virginio, v. Mad. Cristina 11.

G. CAUDANO e C. Piazza Carlo Felice, 10
Mole di smeriglio Naxos
Piccole mole India per rettifica. - Pietre per affilare ad acqua e ad olio d'ogni qualità. **Smeriglio in polvere.**

FABBRICHE ITALIANE DI LIME ED UTENSILI, Cascine Vica (Linea Torino-Rivoli). Telef. 1-18.
Goffi Giacinto, v. Nizza 31.
Müller Alfredo, c. Vinzaglio 23.
PEYROT E ROSSIGNOLI, via Petrarca 10.
RETA GUIDO, c. Stupinigi 12.

Bottiglie
Bottiglioni, Damigiane, Barili, ecc.

Fabbricanti.

Arbinolo Gio., v. Fréjus 104.
Arte Vetraria Italiana, Lodi fratelli e C., v. Pisa 51.
Bosco Enrico, v. Alagna 8.
Cavallo A. G. e C., v. Accad. Albert. 25.
Il Vetro (Società Anon.), v. Chisone 4.
Società Industr. Vetraria, Saroldi Luigi e C., c. Regina Margherita 272.

(*Negozianti ingrosso e dettaglio*).

Albano Macario e C., v. Gaud. Ferrari 11.
Allemandi Italo, vie Andrea Doria 2 e Roma 43.
Artusio fratelli, c. Vitt. Em. II, 32*bis*.
Astengo Achille, v. S. Secondo 16.
Beltrami Luigi, v. Venti Sett. 58.
Berutto, Giordani e Scioldo, p. Vittorio Emanuele I, 5.
Borella Onorato, v. Saluzzo 14.
Carena Fausto, v. Garibaldi 14 e 16.
Fassone Carlo, v. S. Secondo 26.
Fornari Franc., v. Nizza 29.
Fracchia Ant., c. Vitt. Eman. II, 32.
Franceschini, Contini e C., corso Ponte Mosca 22.
Monti G., succ. Morlach, p. S. Carlo 5.
Osella Guglielmo, v. Nizza 101.
Pescini Tommaso, v. Schina 9.
Rapetti Carlo, v. Bertola 15.
Ravera, Zappelli e C., v. Garibaldi 19 ang. v. Genova.
Richard Ginori (Soc. Anon. Ceramica), v. Venti Sett. ang. v. Garibaldi.
Riva-Vercellotti Ant. e figli, v. Giuseppe Pomba 11.
Robert, Gay e C. (Ditta di Robert Mich. e Cavalli Gius.), v. Pietro Micca 6.
Scaglia Pietro, via Garibaldi 10.
Trabaldo Luigi, via Soana 4 e p. Emanuele Filiberto, merc. VI.
Trivero Carlo, v. Venti Settembre 34.
Vignotti Gio., succ. Bocca, p. Emanuele Filiberto 2.

Porcellane, Ceramiche, Terre cotte artistiche, Maioliche, Vasi e Terraglie.

Acutis Giovanni, v. Monginevro 37
Astengo Achille, v. S. Secondo 16.
Baccola Giovanni, v. S. Donato 1.

Luigi Beltrami — Via Venti Settembre, 58 — Specialità in servizi da tavola — in Porcellana — Terraglie e Cristallo

Bencini Giovanni, v. Milano 16.
Berutto, Giordani e Scioldo, p. Vittorio Emanuele I, 5
Besozzi coniugi, v. Consolata 11.
Boglione Luigi, v. Rosine 6.
Borella Onorato, v. Saluzzo 14.
Brignone e Bersano, v. S. Agostino 28.
Bruno Marta, v. Mad. Cristina 165.
Carmagnola C., v. S. Donato 14.
Ceramica Lombarda, v. Cernaia 20.
Ceramica Torinese, Zaffarini Art., Lingotto.

Fausto Carena Succ. CHIOTTI e CARENA Via Garibaldi, 14-16.
Unico rappresentante in Torino dell'
ARGENTERIA CHRISTOFLE

Daghero coniugi, v. Cibrario 46.
Damusso Giovanni, c. Casale 81.
Davico Franc., v. Nizza 57.
De Alessi Lorenzo, c. Vitt. Eman. II, 57.
Domenino Giorgio, p. Eman. Filiberto, merc. IV, *abit.* v. Fiochetto 1.
Fantone Anna, v. Berthollet 17.
Farinone Luigi, v. Carlo Alberto 9.
Fornaca Antonio, v. Andrea Doria 11.
Fornari Franc., v. Nizza 29.
Fracchia Ant., c. Vitt. Eman. II, 32.

Franceschini Contini & C.
Stabilimento Ceramico Vetrario
Corso Ponte Mosca, 20 22-24 - Telef. intercom. 28-21

Giaccardo coniugi, p. Vitt. Em. I, 19.
Leone Antonio, rappr., c. Vinzaglio 5.
Lorea Giov., p. S. Carlo 6.
Malandrone G. e figlio, p. Statuto 8.
Manifattura di Signa, v. Accad. Albertina 5.
Masoero Carlo, p. Gran Madre di Dio 14.
Mazzia Fr. (Ditta), v. Accad. Albertina 42.
Miglietti Giuseppe, v. Pellice 2.
Monti G. succ. Morlach, p. S. Carlo 5.
Nasi Caterina, p. Em. Filib., merc. IV
Porporato Leopoldo, v. Basilica 2.
Rapetti Carlo, v. Bertola 15.
Ravera, Zappelli e C., v. Garibaldi 19.
Riva-Vercellotti Alfredo, p. Madama Cristina 6.
Riva-Vercellotti Ant. e figli, v. Giuseppe Pomba 11.

ROBERT, GAY e C.ª
Sede: Via Pietro Micca, 6.
Casa Filiale a Genova, Via Luccoli p. Maggi

Sarasino Giusª, v. Nizza 9 e v. Saluzzo 10.
Scaglia Pietro, v. Garibaldi 10.

Telef. 13-60
Società Ceramica RICHARD GINORI
Ang. Via XX Settembre e Via Garibaldi
Porcellane e Maioliche artistiche e di uso comune

Thomas Caterina, p. Eman. Filiberto, tettoia levante.
Thomas Luigi, p. Em. Filib., tett. ponente.
TOGNACCA e GIGLIO-TOS, *articoli giapponesi*, v. Pietro Micca 10.
Trabaldo Luigi, v. Soana 4 (barr. di Milano) e p. Em. Filib., merc. IV.
Trivero Carlo, v. Venti Sett. 34.
Vassallo ved. e figlio, v. Milano, accanto al Palazzo di Città.
Vignotti Gio. succ. Bocca, p. Em. Filib. 2

Oggetti artistici.

Berlaita Annetta, v. Cernaia 2 ang. piazza Solferino.

VIOT & BURONZO Succ. CRAVERO — Specialità oggetti per Regali
TORINO Via Garibaldi, 4 ang. Via XX Settembre
Telefono intercom. 27-43.

Ristauratori in Ceramiche.

Pallardi frat., c. Cairoli 22.
Pilade Opus-Viges, p. Em. Filiberto 19.

Agronomi.

Caretta Gius. fu Enr., v. Superga 32.
Daniele Adolfo, Sassi (borg. Rosa).

Semenze.

Barbero e Negri, v. Urbano Rattazzi 5.
Berlaita Gius., v. Borgo Dora 33.
Burdin Maggiore (Ditta), v. Lagrange 39.
Dughera Luigi, c. Peschiera 165.
Federazione Agricola Torinese, v. Meucci 2 ang. p. Solferino.
Negri Luigi, v. Urbano Rattazzi 5.
Quassolo Saverio, v. Andrea Doria 5.
Radaelli cav. Innocenzo, c. Sommeiller 9.
Roda M. e G., v. Cibrario 67.
SCHIVARDI ROMEO, v. Mad. Crist. 45.
Tirone Felice, v. Garibaldi 45.
Valerio Agostino (ved. di), p. Paleocapa 2. *stabil.* str. Stupinigi 632.

Orticoltori e Giardinieri.

Arduino Giovanni, str. delle Fontane 454.
Ballor ved. e figli, v. Nizza 76 e rimp. all'1.
Ballor-Rovey, v. Silvio Pellico 19.
Barberis Gabriele, c. Moncalieri 58.
Bertola Carola, v. Madama Cristina 2.
Besson Prudente e figlio, c. Francia 43.
Bioletto Giacomo, via Vittoria 12.
Bosio Giorgio, str. Pianezza 81.
Brunetti Ant., v. Vicenza 39.
Burdin Maggiore (Ditta), v. Lagrange 39.
Busso Gius., v. Catania 44, *banco* p. Emanuele Filiberto, merc. V.
Camandona fratelli, v. Montanaro 22 e chiosco 3, cimitero.
Canova Luigi, v. Nole 76.
Chicco Emanuele, str. ai Ronchi 194.
Corino cav. Felice, v. Cibrario 11 *bis*.
Corino Gio., v. Cibrario 11 *bis*.
Dominici Luigi e figli, ex-barr. d'Orbassano, v. Rivalta 42.
Gazzera-Rabino Anna, c. Moncalieri 47.
Giacomasso Realdo, v. Leyni 34.
Gullino Benedetto (Ditta), v. Cavour 19.
Impresa di ornamentazione con piante e fiori nel Cimitero generale, c. Tortona (Camposanto).
Masoero Emilio, str. S. Margh. 144 (v. Nasi).
Matta Ferd., str. Altessano (borg. Lucento).
Panetto Carlo, str. Pellerina 370.
Panetto Luigi, v. Piazzi 3.
Pignatta Gius., v. Bricherasio 9.
Radaelli cav. Innocenzo, c. Sommeiller 9.
Roda M. e G., v. Cibrario 67.
Savio Gio. di Silvestro, villa Giubillino, str. Pellerina 365.
Serafino Candido, str. del Lionetto 422.
Sonetto Franc., str. antica di Rivoli 69.
Sonetto G. B. e figli, str. ant. di Rivoli 69.
Suvino Rodolfo, str. antica di Rivoli 646.
Tione Pietro e figli, v. S. Franc. Paola 26*bis* e v. Ospedale 26.
Vacchino Gio., v. S. Secondo 4.
Valerio Agostino (ved. di), p. Paleocapa 2, *stabil.* str. Stupinigi 632.
Vesco Prospero, c. Vinzaglio 106.

Fioraie e Fiorai.

Actis-Dana (Ditta di Bourlot Giuseppina), p. S. Carlo 10.
Amborno Giovanna, p. Vitt. Em. I, 8.
Anselmetti Lucia, p. Em. Filib., merc. V.
Asinari Vittoria, c. Vitt. Em. II, 78.
Astegiano-Vogliotti Francesca, v. Saluzzo 43.
Ballor ved. e figli, v. Nizza 76 e rimp. all'1.
Ballor Orsola, v. Varazze 2.
Balocco-Girot Giuseppina, v. Barolo 29.
Barla Paolina, v. Gioberti 14.
Bedoni Teresa, p. S. Carlo rimp. all'1.
Bello Giuseppina, v. Palazzo di Città 15.
Berlaita Annetta, v. Cernaia 2 ang. piazza Solferino.
Bertello Rosa (Ditta), v. Rossini 26.
Bertola Carola, v. Mad. Cristina 2.
Bianco Franc., v. Ospedale 11.
Bigliano Margherita, v. Monferrato 5.
Bocca sorelle, p. Carlo Felice 6.
Bocca M. L., c. R. Parco 33.
Boella coniugi, v. Po 28.
Busso Gius., v. Catania 44 e p. Em. Filib.
Cavagnone E., c. Casale 95.
Cavalleri Angela, p. Vitt. Eman. I, 3.
Cena Caterina, p. Em. Filib., merc. V.
Chiantore Giusna, c. Vitt. Em. 57.
Conte Maddalena, c. Vercelli 107.
Cordero Ant., v. S. Secondo 31.
Corino Vittoria, p. Pal. di Città 1 (portici).
Cravanzola Giuseppina, p. Em. Filiberto. merc. V.
Demichelis Ernesta, p. S. Carlo 11.
Destefanis Giuseppina, v. Cibrario 25.
Dulbecco Gerol., p. Eman. Filiberto 15.
Falchero Anna, p. Em. Filib., merc. V.
Farca Maria, v. Catania 12.
Farinetti Antonietta ved. Roberti, via Orfane 16.
Ferrero Giuseppa, v. Garibaldi 33.
Gamba Giusna, c. Sommeiller 9 *bis*.
Gatti Teresa, v. Giulio 27.
Giacchetti Ferd., p. Em. Filib. tett. levante.
Giacomasso Realdo, v. Leyni 34 e rimp. al Cimitero (chiosco n. 2) v. Catania.
Giacomasso Vitt., v. Leyni 34.
Giovanelli Emilia, v. Sacchi rimp. al 2.
Giovanelli Orsola, v. Massena 28.

Grosso coniugi, v. Pietro Micca 10 e via Monte di Pietà 13.
Grosso Eman., p. Em. Filib., merc. V.
Grosso Sperina, p. Statuto rimp. al 15.
Marcya Demichelis Eugenia, v. Po 12.
Maretti Emilia ved. Battuello, v. Crissolo acc. al 25.
Mariani Gius., v. Po 35.
Massa Gius., p. Em. Filib., merc. V.
Matta Caterina, v. Carmagnola 20 e c. Vercelli 18.
Meschia Margherita, v. Monginevro 7.
Moglia Teresa, v. Villafranca 33.
Morel Giuseppina, v. Milano 1.
Moretta Prospero, p. Eman. Filiberto, merc. V.
Mottino Candida, c. Vinzaglio 29.
Muzio Carolina, v. Carlo Alberto 33.
Neirotti E., v. Venti Sett. 69.
Neirotti Giuseppe, v. Mazzini 21.
Olivero Caterina, c. Duca di Genova 4.
Pedrale e Vergnano, v. Sacchi 20.
Perrona Maria, p. Statuto 14.
Pinetti Caterina, v. Cernaia rimp. al 38.
Revelli Maria, v. S. Teresa 13.
Roba E., v. Vanchiglia 36 *bis*.
Roccato sorelle, v. Po 34.
Roffino Giovanna, v. Nizza rimpetto al 13.
Ronco Giuseppina, p. Eman. Filiberto, merc. V.
Rosso Maurizio, p. Emanuele Filiberto merc. V.
Rubino Maria, c. Reg. Margherita 89.
Salassa Margherita, v. Garibaldi 44.
Savio Silvestro, p. Emanuele Filiberto, merc. V
Serra Luigina, v. Cernaia 18.
Suvino M., v. Po 4.
Tagliaferro Maria, c. Vitt. Eman. II, 98.
Thezè M.B.(Ditta),p.Gran Madre di Dio 10.
Tocca Giovanna, rimp.Cimitero(chiosco 5).
Toppino Maria, c. Vitt. Eman. II 66.
Vacchino coniugi, v. Pietro Micca 12.
Vai Anna, p. Eman. Filiberto, merc. V.
Vai Rosa, p. Eman. Filiberto, merc. V.
Valerio, rimp. Cimitero (chiosco 6).
Vanzetti Caterina, v. Sacchi 48.
Verde coniugi, c. Orbassano 22.
Vogliotti Vitt. Ant., v. Cernaia 6.
Zucchetti Carolina, c. Vitt. Em. II. 44.

Corone mortuarie.

Aprile Fort., già Massola, *fabbr.*v. Roma 7.
Bosio Teresa, v. Garibaldi 44.
Calosso Seraf. ang.v. Garibaldi e Venti Sett.
Castiglioni A., v. Nizza 137.
Castiglioni frat., v. Pietro Micca 2.
Farinetti Antonietta, ved. Roberti, via Orfane 16.
Grosso Eman., p. Em. Filiberto (merc. V).
Revelli Maria, v. S. Teresa 13.
Società Anon. Industrie Metallurgiche, via Cigna (Borg. Monte Bianco).

Piume e Fiori artificiali.

A la Ville de Paris, Liat Louise, v. Pietro Micca 9.
ALL'ANCORA, *magazzini*, v. Garibaldi ang. v. S. Tommaso.
Bajardo Carlo, v. Roma 14, p. 1.
Bonino L. fu Felice, v. Garibaldi 9
Bosio Enrico, v. Carlo Alberto 26.
Bosio Giuseppe, v. S. Teresa 18 e 20.
Bronzo Dina e C., gall. Subalpina.
Calosso Seraf., ang. v. Garibaldi e via Venti Settembre.
Camusso Anna, v. Princ. Amedeo 25.
Chareun Enrico, via Accademia delle Scienze 2.
Colomba Gius., v. Bertola 1.
Faccio Pietro, p. Savoia 4.
Fusetti Francesca, v. Venti Settembre 62.
Guastalla Elena, v. Carlo Alberto 6.
INDUSTRIA PIUME. Piaggio C., *alta novità, ingrosso, tintoria, esportazione*. v. del Carmine 4.
Lagori M., v. Milano 10.
Locatelli L., v. Garibaldi 5, p. 1.
Luppi, Colombino e Garzena, c. Vittorio Emanuele II, 68.
Mayer Giulio, v. Roma 30.
Menzio Vincenzo, v. Lagrange 17.
Morel Guido, v. Milano 1.
Panante sorelle, v. Bogino 21.
Piolatto Enrico, p Castello 22, p. 4.
Prono e Pelloux, v. Venti Settembre 43.
ROSSETTI B. (Ditta). v. S. Tommaso 1.
Rosso Pietro (eredi), v. Bernardino Galliari 10.
Salassa Margherita, v. Garibaldi 44.
Starone A., v. delle Alpi 9.
Tempo Vittorio, v. Palazzo di Città 18.
Thezè M. B. (Ditta), p. Gran Madre di Dio 10.
Torta fratelli, v. Roma 23.
Usseglio Enrico, v. Accademia Albertina 26.
Valdata Ernesta, v. Bertola 5.
Viora Margherita, v. Accad. Albertina 5.

Pennacchi e Spolverini.

Fabbricanti.

Bajardo Carlo, v. Roma 14.
Forgia Alfredo, v. Milano 12.
Grandis Petronilla ved. Bosio, c. Francia 5.
Martini Ernesto, v. Sacchi 36.
Vigna E., c. Vitt. Em. II. 86

Imbalsamatori-Naturalisti.

Bainotti Carlo, p. Corpus Domini.
Caselle Gaspare, p. Castello rimp. al 19.
Panizzi cav. uff. A. Nicolò, v. Gioberti 55.

Librai-Editori.

Arneodo cav.Giacomo,v.TorquatoTasso 5.
Bertinatti Francesco, p. della Consolata.
Bertola A. e C., frat. (success. a Istituto Geografico De-Agostini) v. Lagrange 2.
Bocca fratelli, v. Carlo Alberto 3.
Botta (eredi), v. Carmine 29.
Brero, succ. P. Marietti, v. Po 11.
Casanova Franc. e C., ang. vie Accademia delle Scienze e Finanze.
Crudo C. e C. v. S. Franc. da Paola 11.
Elenchi Abbonati al Telefono, Giani G. e C., v. Saluzzo 56.
Fiandesio Edoardo, c. Reg. Margherita 24.
Genta cav. rag. Enrico, v. Beaumont 4
Guide illustrate Reynaudi, Reynaudi avvocato Carlo, v. Verrua 3.
ISTITUTO ITALIANO D'ARTI GRAFICHE (Soc. An., Bergamo). Ufficio di Torino: Rolla rag. Pietro, v. Mercanti 11.
Lattes S. e C., v Garibaldi 3.
Lavagnolo Giacomo, v. Gioberti 14.
Libreria Editrice Internaz. della S.A.I.D. «Buona Stampa» (Soc. An.), casa centrale c. Reg. Margh. 176, *filiale* v. Alfieri 4
Libreria Editrice S. Giuseppe, Collegio degli Artigianelli, c. Palestro 14.
Libreria Internaz. Editrice C. Clausen, Porrino E., v. Po 11.
Loescher Ermanno (Ditta di Graf-Rauchenegger Sofia ved. Loescher), c. Vinzaglio 17 e v. Vittorio Amedeo II, 18.
Marietti Pietro (Ditta di Marietti Mario E.), v. Legnano 25.
Molfese ing. Gerardo, v. della Zecca 10.

PARAVIA G.B. e Comp.
(Figli di I. Vigliardi-Paravia)
Vie Garibaldi, 23 e Arsenale, 29
SPECIALITÀ
PUBBLICAZIONI SCOLASTICHE
Carte geografiche murali ed in rilievo
GLOBI-LAVAGNE
MATERIALE PER GIARDINI D'INFANZIA

Pasta Carlo, p. Castello 22 e v. Accademia delle Scienze 2.
Petrini G. B. di Gallizio cav. Gio., via Garibaldi 15, *abitaz.* v. Po 6
Pozzo fratelli, v. Amerigo Vespucci 41.
Pugni Luigi, presso Guazzone e Mattirolo, v. Venti Settembre 49.
Rosenberg e Sellier, v. Maria Vittoria 18.
Scioldo Grato, 🖃 e ✱, v. Ponza 1.
Società Editrice Libraria di Milano, filiale di Torino, v. Carlo Alberto 5.
S. T. E. N. Società Tipografica Editrice Nazionale, via Nizza 147-49.
Speirani G., p. S. Giovanni 9.
Treves frat. (*filiale di Torino*, Todros dott. Davide, *gerente*), v. S. Teresa 6.
Unione Tipografico-Editrice Torinese, corso Raffaello 28.
Vallardi dott. Franc., v. Princ. Amedeo 14.
Verro G. B., *rappres.*, v. Ospedale 10.

Librai.

Arneodo cav. Giacomo, v. Torquato Tasso 5.
Berruti Gio. Batt., v. Garibaldi 18.
Bertola A. e C. frat. (success. a Istituto Geografico De-Agostini), v. Lagrange 2.
Boccardi Lauro, c. Vitt. Em. II, 67.
Bottoli Zenobia, v. Mazzini 38.
Bourlot fratelli, p. S. Carlo 4.
Casanova Francesco e C., ang. v. Accademia delle Scienze e v. Finanze.
Conte Giusto, p. S. Carlo 10.
Emporio Scientifico-Librario, Castellotti Giovanni, v. Bogino 3.
Faustinelli G., v. Po 10.
Fogola G. B., c. Vitt. Eman. II rimp. al 68 e p. Carlo Felice rimp. al 14.
Giustetto Teodoro, c. Vitt. Em. II, 65
« Italica Ars », v. Campana 19.
Libreria Cattolica, Cagliero Stefano, via Madama Cristina 18.
Libreria Dante, v. Mad. Cristina 45, angolo v. Burdin.
Libreria del Valentino, Avalle E., via Madama Cristina 37.
Libreria di Sport di Chapuis A., p. Vittorio Eman. I, 1.
Libreria e cartoleria Ss. Pietro e Paolo, Banchi-Maina C., v. Saluzzo 27.
Libreria Ecclesiastica, Tappi Clemente, v. Garibaldi 20.
Libreria Il Risveglio, v. Passalacqua 10 *bis*.
Libreria Sacra Famiglia, Giacoma Pierino, v. Lagrange 29.
Lupotto Evangelina, v. Garibaldi 6.
Magliano Tomm., p. Carlo Felice 7.
Mariani Gius., v. Po 35.
Massaia Sebast., p. Carlo Em. II, 3.
PARAVIA G. B. e COMP. (Figli di I. Vigliardi Paravia), *specialità pubblicazioni scolastiche*, vie Garibaldi 21-23, telef. 10-82, ed Arsenale 29, telef. 1-42.
Pasta Carlo, p. Castello 22 e v. Accad. delle Scienze 2.
Pavesio Cesare fu Luigi, v. Rosine 15.
Pregliasco coniugi, v. Princ. Amedeo 51.
Scrova e Ferrero, c. Vitt. Eman II, 94.
Società Baptist, v. Passalacqua 10 *bis*.
TAPPI CLEMENTE, v. Garibaldi 20.
Tesio Vittoria, v. Mad. Cristina 28.

Libreria Internazionale Letteraria e Scientifica
FRATELLI TREVES
Via Venti Settembre, ang. via S. Teresa

Rivenditori di libri e giornali.

Chioschi.

☞ I segnati con * sono municipali.

Aschieri G. e C., v. S. Tommaso 27.
Guazzone e Mattirolo, v. Venti Settembre 49.
Muletti Giovanni, v. Roma 23.
*Piazza Carignano, Forneris Cesare.
* » Carlo Emanuele II, Dematteis Gio. Batt.
* » Carlo Felice lato Caffè Ligure, Cerallo Maddalena.
* » Castello ang. v. Garibaldi, Pacchiotti Emanuele.
* » Castello ang. v. Roma, Guazzone Leonardo.
» Castello ang. v. Viotti, Armengia Giuseppe.
* » Castello ang. v. Po, Brunotto Nicola.
* » Eman. Filiberto ang. v. Milano, Bardessono-Suppo Domenica.
* » Em. Filiberto ang. c. Ponte Mosca, Ferrando Marengo Lucia.
* » Gran Madre di Dio, Ballor Casimiro.
* » Mad. Cristina, Forneris Antonio.
* » Maria Teresa, Droetto Cristina.
* » Nizza, Cherio Giuseppe
* » S. Carlo ang. v. S. Teresa, Monticone Giuseppe.
* » S. Carlo angolo v. Ospedale, Gatti Antonietta ved. Fava.
* » Solferino, Olivero Vincenzo.
* » Statuto ang. c. Principe Oddone, Pavarone Giovanni.
*Via Carlo Alberto e Andrea Doria, Sacco Carolina.
* » Nizza angolo v. Baretti, Barattero Giuseppe.
* » Quattro Marzo, edificio Bagni Popolari, Silvano Andrea.
*Corso Casale ang. v. Monferrato, Lobello Paolo.
* » Dante ang. c. Massimo d'Azeglio, Repossi Pietro.
* » Firenze ang. via Reggio, Ughetti Chiaffredo.
* » Francia ang. v. Principi d'Acaja Caporali Ulisse.
* » Oporto e Re Umberto, Gaibina Margherita.
* » Ponte Mosca presso il 29, Gavinelli-Sonzini Angela.
* » Ponte Mosca, rimpetto stazione Ferrovia Ciriè-Valli di Lanzo Icardi Giuseppe.
* » Regina Margherita ang. v. Napione. Coggiola-Bossi Lucia.
* » Regina Margherita ang. v. Orfane, Blandino Lorenzo.
* » Reg. Margh., Teatro Torinese, Fulgonio Gaetana.
* » Re Umberto ang. c. Duca Genova. Coriasso-Piatti Giuseppina.
* » Siccardi ang. v. Cernaia, Cibrario Clemente.
* » Siccardi quasi rimp. al 37, Chiosso Gaspare.
* » S. Maurizio ang. v. Vanchiglia. Quartara Emanuele.
* » Sommeiller ang. viale Stupinigi. Pecchiura-Barra Cristina.
* » Valentino ang. v. Mad. Cristina, Bolmida Caterina.
* » Vercelli ang. c. Novara, Panza-Poletto Maddalena.
* » Vinzaglio ang. c. Oporto, Torrengo Luigi.
* » Vitt. Eman. II, ang. v. S. Anselmo. Arbuffo Antonio.
* » Vitt. Em. II, ang. v. S. Massimo, Rossi Delfina.

LA
Domenica dei Fanciulli
Giornale Settimanale illustrato a colori
Abbonamento annuo Lire 6,50
DIRETTRICE LUISA SCLAVERANO
Un numero separato Cent. 10
Numeri di Saggio a richiesta.
Questo elegante Giornalino ha per meta di formare gli animi giovanili ad ogni sana, vigorosa idealità religiosa, famigliare e civile.
Presso la Ditta G. B. PARAVIA e C., vie Garibaldi 21-23 e Arsenale 29

*Corso Vitt. Em. II ang. c. Re Umberto, Giriboni Giorgio.
* » Vitt. Eman. II (oltre Po) angolo str. Moncalieri, Robiolio-Torello Caterina.
*Piazza Lanzo, Guabello Flavio.

Botteghe.

Alcor-Barelli Angelo, corso S. Martino accanto al 7.
Anselmo sorelle, v. Napione 20.
Ascheri Giuseppe, gall. Umberto I.
Barbero Eugenio, v. Balbo 2.
Barolo Anna, v. Gioberti 60.
Bava coniugi, v. Cavour 6.
Bersano Chiarina, c. Palermo 85.
Bertagnini Abelardo, v. Baretti 7.
Bosco Antonio, c. Regina Margherita, 191.
Bruni Ernesto, v. Cernaia 6.
Bussolino Gius., v. Mad. Cristina 89.
Camandona Angelo, v. S. Giulia rimpetto al 41.
Casalegno Rolando, v. Montebello 42.
Catelino Antonia, v. S. Agostino 6.
Chiadò Elisabetta, v. Ormea 31.
Chiaro Domenico, v. Gioberti 32.
Crosetti Natalina, c. Brescia 1 *bis*.
Degiacomi Marco, v. Garibaldi 46.
Demaria ved., v. Botero 1.
Depaoli Luigia, v. Bernardino Galliari 22.
Donna sorelle, v. S. Secondo 20.
Faggiano, coniugi, v. Villafranca 67.
Faggiano Luigia, v. Fréjus 76.
Gabriele Emma, v. Porta Palatina 17.
Garbiglia Giulia, v. Orfane 25.
Garella Caterina, c. Reg. Margh. 196
Giaj-Via Ugo, v. S. Chiara 16.
Libreria Internaz., Jahn M., galleria Subalpina.
Marmo Maria, v. Cavour 17.
Mautino Camillo, v. Venti Settembre 20.
Mautino Carlo, v. Garibaldi 24.
Migliotti Cesarina, v. S. Dalmazzo 3.
Molino Lucia, v Cernaia 46.
Morre sorelle, v. Vanchiglia 21.
Muletti Giovanni, v. Roma 23.
Muzio Carlo, v. Valperga Caluso 2.
Oggero Renata, v. Mazzini 48.
Panza Giacinta, v. Leyni 1.
Pipino Maurizio, v. Accad. Albertina 32.
Reineri Vinc., v. Berthollet 16.
Resta Adele, v. Bava 3.
Rossi Teresa, v. Nizza 187.
Rossignoli G. B., v. S. Domenico 8-10.
Sacchero ved. e C., v. S. Donato 30.
Sales Angelo, v. Cernaia 32.
Sordo Carlo, v. Monginevro 71.
Strocchio, v. Mad. Cristina 58.
Taschero Elisabetta ved. Prada, c. Vittorio Em. II rimp. al 98.
Taschiero Margherita, c. Orbassano 59.

Banchi

Aramo Gio., v. Po angolo v. Accademia Albertina.
Boeri Gio., v. Nizza rimp. al 17.
Bono Marianna, c. Vitt. Em. II rimpetto 58.
Casalegno Anna, v. Tarino 4.
Cerallo Maddalena, p. Carlo Felice 9.
Chiosso Gaspare, ang. c. Siccardi e c. Vittorio Eman. II.
Cibrario Clemente, v. Cernaia rimp. al 18.
Donato Annetta, c. Vittorio Emanuele II, rimp. al 73.
Ferrero Caterina, p. Vittorio Emanuele I, rimp. al 7.
Fogliarino Gio., c. Vitt. Em. II rimp. al 61.
Galzelva ved., v. Nizza ang. c. Vitt. Em. II.
Giordano Maria, v. Milano 2.
Leva Vittorio, v. Garibaldi 44.
Lomagno Lucia, p. Statuto 14.
Maina Marianna, p. Statuto 15.
Margarita Agnese, angolo v. Cibrario e c. Tassoni.
Martore Michele, p. Vittorio Emanuele I rimp. all'11.
Masoero Carlo, v. Pietro Micca 20.
Merlati Paolo, v. S. Franc. da Paola ang c. Vitt. Eman. II.
Motta Luigia ved. Dusio, v. Palazzo di Città rimp. al 13.
Musso vedova, c. Vittorio Emanuele II rimp. al 57.
Paretti Carlo, c. Vitt. Em. II, 54.
Passera Giovanni, v Sacchi 4.
Pavesio Caterina, p. Statuto 16.
Repossi Pietro, v. Nizza rimp. all'11.
Ricchiardino Raimondo, angolo v. Po e p. Vitt. Em. I, 2.
Rossi Guido, v. Po ang. v. S. Massimo.
Sisto Marianna, v. Sacchi angolo corso Duca Genova.
Sorasio Lucia, staz. Porta Nuova (atrio)
Zonca Luigi, v. Po 23.

Agenzie librarie e giornalistiche.

Agenzia Reportage fotogr. - giornalistico «S. Giorgio» (*Genova*), Reyna-Scolari Medardo, *corrispond.*, v. Colli 63.
Agenzia Telegrafica Stefani, via Carlo Alberto 22.
Annuario Generale d'Italia, v. Cristoforo Colombo 3.
Aschieri G. e C., v. S. Tommaso 27.
Corriere della Sera, Milano, Rovey cav. Giacomo, *agente dirett.* v. Venti Sett. 54.
Guazzone e Mattirolo, v. Venti Sett. 49.
Il Mattino (Napoli), *ufficio di corrispond.* v. Davide Bertolotti 3.
Il Resto del Carlino (Bologna), *ufficio di corrispond.* v. Davide Bertolotti 3.

Imprese di pubblicità.

Haasenstein & Vogler
Piazza S. Carlo, Via Santa Teresa, 2
Telefono 6-17
ESCLUSIVI CONCESSIONARI
degli **ANNUNZI** e **RÉCLAMES**
dei seguenti giornali:
La Stampa . . . . . di TORINO
Gazzetta del Popolo . . di "
e dei principali giornali italiani ed esteri
Guida di Torino
G. MARZORATI
Si ricevono avvisi per qualsiasi giornale del Mondo senza aumento di Tariffa.

Annuario Generale d'Italia (Agenzia di Torino), v. Cristoforo Colombo 3.
Artale (Ditta), v. Ospedale 8.
Bertoldo F. e C., v. Carlo Alberto 7.
Cortella Arturo (Ditta), via Giuseppe Pomba 14.
Cucco Ernesto, c. Reg. Margherita 131.
Degubernatis Maria Eugenia, p. Castello rimp. al 26.
De Rossi e C., p. Vitt. Eman. I, 13.
Ferrovie dello Stato. Pubblicità nelle stazioni e nei treni, v. Sacchi 13.
Fiandra, Ricci e C., v. S. Tommaso 28 e S. Teresa 18.
Garelli Enrico, v. Campana 2.
Ghersi Gio., v. Gasometro 6.
Giani G. e C., v Saluzzo 56.
« *Il Commercio* », v. Montebello 19.
Levi Adolfo, v. Cibrario 33 *bis*.
Massaro cav. Michele, galleria Umberto I.
Omnibus (*Soc. Italiana di pubblicità*) Mina cav. Mario Luigi, *titolare*, c. Francia 165.
Rezzonico Ferdinando, v. Arsenale 14.
Servizio Municipale affissioni, v. Bellezia 4, piano terr. Giorni feriali dalle 9 alle 19, giorni festivi dalle 9 alle 12.
Soc. *Lydel* (*pubblicità animata nei cinematografi*), v. Venti Settembre 71.
Sorasio Ettore, v. Assarotti 8.
Unione Tipogr. Editrice Torinese (per i proprii periodici) c. Raffaello 28.

Affissatori.

Fiandra, Ricci e C., v. S. Tommaso 28 e v. S. Teresa 18.
Geremia Stefano, v. Palazzo di Città 14.
Servizio municipale, v. Bellezia 4.

Gabinetti pubblici di scritturazione e di réclame.

Fino Ernesto, (interno all'ufficio centrale Poste e Telegrafi) v. Alfieri.

Abbonamenti alla lettura.

Brero succ. Marietti, *libreria editrice*, via Po 11.
LATTES S. e C., v. Garibaldi 3.
Libreria Pregliasco, v. Princ. Amedeo 51.

Tipografie.

Accame Carlo, v. Bernardino Galliari 4*bis*.
Actis, Branca e C., v. Napione 47 e via Bava 52.
Aimerito Lorenzo, v. Quartieri acc. al 2
Ajani e Canale, v. Maria Vittoria 27.
Alessandri Maurizio, v. Arsenale 10.
Anfossi Gius., v. Rossini 12.
Arduini Ernesto, v. del Carmine 8.
Arneodo cav. Giacomo, c. Reg. Margherita 149.
Artale (Ditta), v. Ospedale 8.
Artigianelli (*Collegio degli*), c. Palestro 14.
Barattini, v. Saluzzo 55.
Baravalle e Falconieri, v. Garibaldi 53 e v. Cittadella 14.
Biamino Alessandro, v. Mad. Cristina 100.
Boella e Pavignano, v. S. Francesco da Paola 6.
Bona Adolfo, v. Ormea 116.
BONA VINCENZO, v. Ospedale 3.
Bono Emilio, str. S. Paolo 12.
Borgo Po, Peretti Giacomo, via Lanfranchi 22.
Botta (eredi), v. del Carmine 29.
Cajelli G. e C., v. Beaumont 3.
Caronno Paolo, p. S. Giovanni 9.
Celanza Pietro e C. (Ditta), v. Garibaldi 33.
Centrale, Eynard Edoardo, v. Botero 8.
Checchini Luigi, v. Po 39.
Commercio, v. Montebello 19.
Conte Pietro (Ditta di Alberto Levi), corso Raffaello 19.
Cooperativa, viale Stupinigi 9.
Cotta-Ramosino Ant., v. Cigna 13.
Delgrosso Luigi (Ditta di Bulano e Cucchi), v. Roma 30.
Delsignore Giulio, v. S. Massimo 31.
Desanti Alessandro, c. Casale 20.
Economica di Levi frat., v. Corte d'Appello 7.
Elzeviriana, Levi frat., *juniores*, v. Carlo Alberto 22.

Foà Giuseppe, c. Vittorio Eman. II, 74.
Galleani Carlo, v. Princ. Amedeo 13.
Gay Luigi, p. Carlo Emanuele II, 8.
Gazzetta del Popolo, v. Quattro Marzo 12.
Gerbone Pietro, v. Gaudenzio Ferrari 3.
Ghignone e Amico, v. S. Donato 60.
Giani Pietro (Ditta), c. Vittorio Emanuele II, 62.
Gili Felice, v. Ormea acc. al 23.
Gioia Ant., v. S. Ottavio 20.

Colorificio E. T. GLEITSMANN
TORINO-LINGOTTO - Telef. 14-33
Fabbrica di Neri e Colori per tutte le Arti Grafiche - Vernici garantite di puro olio di lino - Pasta da rulli marca *Sassonia* - Bronzi in polvere - Nastri e Feltri - Molettoni - Carta trasporto, ecc.
Specialità: Lacche sopraffine insuperabili Colori resistenti.

Grand-Didier e Comp., v. Ospedale 18
Guala Federico, v. Cibrario 3.
Guardabassi Augusto, v. S. Chiara 48.
Gussoni Mario, v. Bern. Galliari 5.
Il Giornale, v. Carlo Alberto 28.
Il Momento, v. Parini 14.
Il Risveglio, v. Passalacqua 10 *bis*.
Industriale di Riva Edoardo, v. Riberi 6.
La Stampa, v. Davide Bertolotti 3.
Legale di Cavallo Maria ved. Cornaglia, v. Le Chiuse 1.
Luzzati e Colombo, c. R. Parco 5-7.
Maina Dom., v. Assarotti 1.
Maletti Vittorio, c. Reg. Margherita 167.
Marengo e Gajet, v. S. Massimo 38.
Marietti Pietro (di Marietti Mario E.), v. Legnano 25.
Massarani G. e C., v. Tarino 10.
Massaro cav. Michele, gall. Umberto I.
Mazzini, c. Ponte Mosca 5.
Merlo e Parigi, v. Principe Tommaso 43.

ARMINO MEZZO
Via Guastalla, 17 - Tel. 47-11
ETICHETTE IN RILIEVO
BOLLATURA
Prezzi speciali per rivenditori

Monetti Luigi, v. S. Chiara 30.
Monticone Vittorio, p. Vitt. Eman. I, 12.
Montrucchio Gius., c. S. Maurizio 71.
Morino Michele, v. Lagrange 17.
Nota Gius., v. Princ. Tommaso 3.
Officina di composizione meccanica « *La Fondografica* », v. del Deposito 11.
Officina Poligrafica Editrice Subalpina, (*O.P.E.S.*), Maschio Giovanni, c. San Maurizio 65.
Officina Tipografica Artistica Commerciale (*O.T.A.C.*), Novelli fratelli, via Padova 30.
Officine grafiche *Autoexpress*, v. Artisti 38.
Olivero Gius., ang. v. Accademia Albertina e Des Ambrois.
Palatina, Bonis, Rossi e C., v. Giulio 20.
Panelli Ettore, v. Santa Chiara 62.

PARAVIA G. B. e C.
Via Arsenale N. 29
TELEFONO N° 142
* Lavori * Commerciali
Prezzi moderatissimi

Paret Felice, v. Barbaroux 28.
Paris Gio., v. Mazzini 40.
Pennano M., v. Nizza 125.
Pianca Edoardo fu Pietro, gall. Nazionale.
Piralli G., v. Fucina 4.
Ponzone coniugi, v. S. Secondo 28.
Pozzo frat., v. Amerigo Vespucci 41.
Rattero Lorenzo, p. Castello 8.
Regaldo Franc. v. Ospedale 3.
Rissone Stefano, v. Buniva 24.
Roggero Ernesto, v. Orto Botanico 13.
Roncati Umberto, v. Bogino 17.
S. A. I. D. " *Buona Stampa* ", c. Regina Margherita 176.
Salesiana, via Cottolengo 32.
S. Donato, Gila Alfr., v. Saccarelli 11.
Sartori Carlo, v. Belvedere 24 e 26.
Schioppo Enr., v. Zecca vic. Benevello.
Sella e Manfredi, v. Amedeo Peyron 2.
Silvestrelli e Cappelletto, v. Villa della Regina 19 *bis*.
Sociale, v. Catania 20.
Società Tipografica Editr. Nazion. (*S. T. E. N.*), v. Nizza 149.
Solza Emilio, *linotypia*, v. Maria Vittoria 27.
Sonaglia Emilio, v. Massena 44.
Stabilimento Lyno-Tipografico, Fedetto Guido e C., c. Oporto 5.
Stabilimento Tipogr. (Grato Scioldo), via Parini 11.
Stabil. Tipografico delle Case Italiane d'Importazione, v. Silvio Pellico 10.
Stabilimento Tipografico Moderno, Mittone Francesco, v. S. Agostino 7.
STAMPERIA REALE, Ditta G. B. Paravia e Comp. (figli di I. Vigliardi-Paravia), v. Arsenale 29, telef. 1-42.
Stamperia Tipografica, Camera Lorenzo, c. Raffaello, 29.
Stratta Luigi, v. Orto Botanico 14.
Subalpina, Marino Gio. e Teresio v. San Dalmazzo 20.
Teatrale e Comm., Fiandra, Ricci e C., v. S. Tommaso 28 e v. S. Teresa 18.
Toffaloni Eugenio (Ditta), v. S. Secondo 29.
Torta Francesco e C., v. Biella 10.
Unione Tipografico-Editr. Torin. (*U. T. E. T.*), corso Raffaello 28.

Valentino B. (Ditta), v. Princ. Amedeo 12.
Vanni Gio., v. Goffredo Mameli 2.
Veglia e Gallo, v. Zecca 15.
Verra G., gall. Umberto I.
Villarboito Federico, v. Basilica 7 e 9.
Vinciguerra A. e figli, v. Bellezia 10.
Voglotti Gius., v. Carlo Alberto 38 p. 1°.
Wolf L. e C., v. Alfieri 5, *stabil.* via Nizza 139-141.
Zola ved. e figli, v. Bertola 54.

Stereotipie.

Aschieri G. (Ditta di Botta A.), corso S. Maurizio 61.
Grasso Enrico, c. R. Parco 6.
PARAVIA G. B. e C., v. Arsenale 29, telef. 1-42.
Salesiana, v. Cottolengo 32.
SOCIETÀ AUGUSTA, UNIONE NAZIONALE FONDERIE DI CARATTERI, c. Palermo 1 e 3, Vedi *Annunzi speciali a pag.* 18 e 19.

Calcografie.

Amprimo fratelli, v. S. Giulia 28.
Fornaso Gio. Batt., v. Cinischia 16.

ISTITUTO TORINESE D'ARTI GRAFICHE
MOSSA & FLORIS
Via Chivasso, 14 - Telef. 19-03

Salesiana, v. Cottolengo 32.
Società Tipografica Editrice Nazionale, via Nizza 149.

Laboratorii Eliografici.

Boye G. Vincenzo, c. Siccardi 55.
DITTA MARANDRI, p. Solferino 8.

Stampe artistiche e Calendari
(cromozinco e tricromie)
nuovo metodo di stampa che rivaleggia colla litografia

ISTITUTO ITALIANO D'ARTI GRAFICHE (Soc. Anon.-Bergamo), *ufficio di Torino:* Rolla rag. Pietro, via Mercanti 11.
PARAVIA G. B. e C., v. Arsenale 29.
Soc. Editrice Cartoline, c. Reg. Margh. 2.

Litografie.

Amprimo frat., v. S. Giulia 28.
Artigianelli (*Coll. degli*), c. Palestro 14.
Azimonti P., c. Princ. Oddone 41.
Boero G., v. S. Teresa 11.
Bonis, Rossi e C., v. Giulio 20.

Arnoldo Bruno e Figlio
Rappresentanti la Soc. Anon. "PROVERBIO" di Legnano.
Via Massena, 42. - Telef. 87-81.

Caronno Paolo, p. S. Giovanni 9.
Cassina Pietro (Società Anon. Arti Grafiche), strada di Lanzo 103 e 105.
Checchini Luigi, v. Po 39 (nel cortile).
Cotta-Ramosino Ant., v. Cigna 13.
Cravosio fratelli, v. Bava 19.
Doyen, di Simondetti comm. Luigi, via Carlo Alberto 38.
Galleani Gio., v. Berthollet 1.
Ghignone e Amico, v. S. Donato 60.
Giachino Luigi, via Artisti 15.
Giani Pietro (Ditta), c. Vitt. Em. II, 62.
Gili Felice, v. Ormea acc. al 23 e Silvio Pellico 26.

Colorificio E. T. GLEITSMANN
TORINO-LINGOTTO - Telef. 14-33
Fabbrica di Neri e Colori per tutte le Arti Grafiche - Vernici garantite di puro olio di lino - Pasta da rulli marca *Sassonia* - Bronzi in polvere - Nastri e Feltri - Molettoni - Carta trasporto, ecc.
Specialità: Lacche sopraffine insuperabili Colori resistenti.

Gnocchi G. B., v. Accad. Albertina 34.
Grand-Didier e Comp., v. Ospedale 18.
Holzappel M., v. Montemagno 19.
ISTITUTO ITALIANO D'ARTI GRAFICHE (Soc. Anon.-Bergamo), *ufficio di Torino:* Rolla rag. Pietro, v. Mercanti 11.
Luzzati e Colombo, c. R. Parco 5-7.
Manzoni cav. Giuseppe, v. Fucina 7.
Marchisio B. e figli, v. Maria Vitt. 6.

Arti Grafiche - Rilievografia
ARMINO MEZZO
Via Guastalla, 17 - Telef. 47-11

Pandini G., v. Quartieri 8.
Paris Gio., v. Mazzini 40.
Pecco Pietro, v. Cottolengo 48.
Peyretti e Donà, v. Maria Vittoria 34.
Prato, v. Thesauro 6.
Raimondo Michele, v. Consolata 7.
Salesiana, v. Cottolengo 32.
Salussolia di G. Carpignano e C., v. Santa Chiara 44.
Stratta Luigi, v. Orto Botanico 14.
Toffaloni Eugenio (Ditta), v. S. Secondo 29.
Torelli G., v. delle Scuole 7.
Torta Francesco e C., v. Biella 10.
Verdoni Carlo, v. Carlo Alberto 15.
Viretto Andrea, c. Valentino 23.

Decalcomanie.

G. PANDINI Via Quartieri, 8 — Tel. 87-73 —
Specialità: Decalcomanie

Stampe (*Negozianti*).
Oleografie, Litografie, Immagini, Calendari, ecc.

Bassanesi A., v. Venti Settembre 17.
Boero G., v. S. Teresa 11.
Canonica F., v. Pietro Micca 10.
Casa Italiana d'importazione, v. Silvio Pellico 10.
CERRANO, ODDONE e GAIDO, via Andrea Doria 17.
Ciravegna Ferdinanda, c. Vitt. Em. II, 63.
Davide-Tribaudino Anna, p. Consolata 3 e 7.
Debenedetti Giacomo, v. Montebello 21.
Deposito specialità religiose della Consolata, v. Maria Adelaide 2.
Fogliacco Gius., v. Venti Sett. 46.
Gay Luigi, p. Carlo Emanuele II, 8.
ISTITUTO ITALIANO D'ARTI GRAFICHE (Soc. Anon.-Bergamo), *ufficio di Torino:* Rolla rag. Pietro, v. Mercanti 11.
PRESBITERO PIETRO E FIGLI, (Ditta di Fogliato e Martina), v. Mazzini 9.
Raimondo Michele, v. Consolata 7.
Reycend A. Modesto, (ved. di), v. delle Orfane 17.
Rolla Gio. Ferdinando, via S. Francesco da Paola 4 e v. Po 14.
Stuardi cav. Antonio, v. Pietro Micca 20.
Vignetta G., v. Po 47.
Zunino G. e C., v. Pastrengo 11*bis*.

Riproduzioni artistiche grafiche
Zincotipia, Zincografia, Fototipia, Fotoincisione Eliotipia, Eliografia, Fotolitografia e Fotominiature.

Bellosi e Cumino, c. Napoli 14.
Berton Cesare Vinc., *rappr.*, v. Allioni 7.
Bromo-Celère, c. Regina Margherita 44.
Crespi Carlo, v. Canova 22.
Crudo C. e C., v. S. Franc. da Paola 11.
DITTA MARANDRI, p. Solferino 8.
Fotocromia Battistini, v. Castelnuovo 4.
Gallo Lorenzo, via Mazzini 33.
ISTITUTO ITALIANO D'ARTI GRAFICHE (Soc. Anon.-Bergamo) *uff. di Torino:* Rolla rag. Pietro, v. Mercanti 11.
Molfese ing. Gerardo, v. Zecca 10.

ISTITUTO TORINESE D'ARTI GRAFICHE
Mossa & Floris
Via Chivasso, 14 - Telef. 19-03
Specialità Cataloghi illustrati

SOCIETÀ AUGUSTA, UNIONE NAZIONALE FONDERIE DI CARATTERI, c. Palermo 1 e 3. Vedi *Annunzi spec.*, pag. 18 e 19.
SOCIETÀ EDITRICE CARTOLINE, c. Reg. Margherita 2. Telef. 7-64.

S. T. A. F. (*Stab. Torinese Arti Fotomeccaniche*) Pavia e Nay, v. Dav. Bertolotti 3.
Turletti e Ghiglione, Turletti dott. A. succ., v. Giac. Collegno 16.
VIZIA DOMENICO, c. Valdocco 15.

Carte geografiche.

Bertola A. e C., v. Lagrange 2.
Gilardi Giuseppe, v. Maria Vittoria 13.
ISTITUTO ITALIANO D'ARTI GRAFICHE (Soc. Anon.-Bergamo), *ufficio di Torino:* Rolla rag. Pietro, v. Mercanti 11.
PARAVIA G. B. e C., *specialità carte geografiche murali ed in rilievo*, vie Garibaldi 23 telef. 10-82 e Arsenale 29 telef. 1-42.

Oggetti religiosi.

Massa Paolo (Ditta di Guardione Carmelo), v. S. Teresa 14.
TAPPI CLEMENTE, v. Garibaldi accanto al 22.
Virando E. G., v. Cavour 7*bis*.

Fotografie.

Allais di Tito Bassanesi, v. Accad. Alb. 35
Amerio fratelli, c. Casale 85.
Arte Moderna, v. Nizza 113.
Assale Gio., c. Vitt. Em. II, 96.
Avalle G., succ. Bricca, c. Francia 5.
Bergangini C., v. Monginevro 32.
Berra cav. G. B. (*Subalpina*), v. Cernaia 18 e c. Siccardi 6.
Bertieri (Ditta di Appendino e C.), v. Po 25.
Bonino V., p. Castello 26.
Bosco e Bricca, v. Garibaldi 26.
Briola e Polonini, v. Orfane 29.
Buscaglione, v. Basilica 10.
Casalegno G., v. Confienza 19.
Casalegno Malvina, c. Stupinigi 78.
Castagneri Oreste, v. Lagrange 15.
Cavajà cav. Matteo, v. Roma 34.
Centrale, Gnemmi Emilio, v. Ospedale 12.
Cerutti G., c. Sommeiller 15.
Cianotto, v. Baretti 18.
Ciriotti L., v. Napione 32.
Colombo A., v. Lagrange 29.
Colombo Art., v. Roma 9 e c. Casale 66.
Corno Giuseppe, v. Sacchi 14
Costi Enrico, *Montebello*, v. Po 39.
Cravero Gio., vic. Tre Galline 2.
Dall'Armi Gian Carlo, v. Po 20.
Dal Rio Romano, c. Vitt. Em. II, 24.
Deasti Carlo, v. Garibaldi 35.
De-Maria M., c. Princ. Oddone 40.
Di Monale C. Pio, v Gioberti 34
Ecclesio Ottavio (già ditta Lovazzano frat.), v. Roma 18 e gall. Geisser.
Falaguerra Domenico, v. Milano 16.

Finegrafia, v. Principe Tommaso 15.
Fiorino Michele, p. Castello rimp. al 23.
Foto-cine, p. Castello 16.
Foto-express, Pisone Guido, v. Roma 13.
Fotografia dei colori, Battistini, v. Castelnuovo 4.
Foto – Splendor, Aimone Virginia, via Roma 7.
Fruscalzo F., (*Triestina*), v. Roma 22 e v. Alfieri 5.
Gherlone C., v. Nizza 121.
Gherlone Gio. (*Torinese*), v. S. Donato 20.
Gianolio Alberto, c. Ponte Mosca 14.
Giudici Giuseppe, str. di Lanzo 182.
Ideale, v. Venti Sett. 53.
Lovazzano e sorella (Ditta di Venturini Basilio), p. Vitt. Em. I, 7 e v. Barolo 2.
Mantelli Arturo, v. S. Massimo 40.
Martina A., v. Duchessa Jolanda 15.
Masino Gio., c. Casale 6.
Mazzucco Augusto, c. Ponte Mosca 51.
Meschia fratelli, c. Peschiera 168.
Metra Dario, v. Manzoni 3.
Migliotti Umberto, p. Montebello 38.
Moderna, v. Mad. Cristina 26.
Montabone, di Majoni cav. Adolfo, piazza Castello 25.
Montalenti Gerolamo, c. Siccardi 53,
Moroni Dante, v. S. Secondo 16.
Mosso Gius. (ditta di Brilla Linda ved. Mosso), v. Nizza 13.
Navarini Gius., c. Reg. Margherita 121-123.
Pasta cav. Aless. (ditta di Pasta Gio. Mario e sorelle), c. Vittorio Eman. II. 36.
Pasta Bernardo succ. Ambrosetti, v. Venti Settembre 3 e Volta 4.
Pecchioli Arturo succ. Mastrangeli, v. San Massimo 38.
Pettinati Clemente, p. Statuto 10.
Photo-express, v. Cardinal Maurizio 4 e 6.
Piemontini Gino, c. Orbassano 63.
Porrati Cesare, p. Em. Filiberto 13.
Pozzo Carlo, succ. Leonardi, v. Roma 41*bis*.
Rocca Arturo, v Artisti 1.
Roggia Carlo, v. Novalesa 18.
Romeo e C. (Ditta), v. Venti Sett. 65.
Rossi Carlo e C., v. Roma 24.
Schemboche (Ditta di Alifredi cav. Giov.), p. Castello 23
STUDIO FOTOGRAFICO EXCELGRAFIA, *ingrandimenti fotografici*, via Barbaroux 4.
Studio di fotografia scientifica, Prelle prof. Massimo, c. Principe Oddone 11*bis*.
Torinese, Mangini Enea, v. Roma 3.
Zocchi Gio., p. S. Carlo 4.

Passe-partout e cartoni per Fotografie.

ALMAN FELICE (Ditta), via Accademia Albertina 5 e via Garibaldi 10.
Chiossi G. M., v. Ospedale 1.
Robert Giacinto, v. Carlo Alberto 39.

Stamperie e incisori di musica.

Amprimo fratelli, v. S. Giulia 28.
Chenna Leandro, v. Deposito 3.
Delpiano Gio., v. Balbo 37.
Fornaso Gio. Batt., v. Cinischia 16.
Società Tip. Editr. Nazionale, v. Nizza 149.

Negozianti di Musica.

Blanchi Franc. (Ditta di Blanchi e Chiappino), v. Po 3.
Bulla A., di Damaso Luigi, p. Castello 26.
Chenna Leandro, v. Deposito 3.
D'Amato Gius., v. Venti Sett. 60.
Giordano e Allione, v. Cernaia 27.
Gori Gustavo, p. Castello 22.
Perosino e Comp., v. Garibaldi 8.
Stabilim. Musicale Giuseppe Verdi, corso Vitt. Em. II. 41.
Zoccola Felice, v. Monte di Pietà 5.

Buste d'ogni genere.

Cartiera Italiana di Serravalle-Sesia, *deposito*, v. S. Secondo 39 e Valeggio 5.

ARMINO MEZZO
Torino - Via Guastalla, 17 - Tel. 47-11
Busta Lettera LINA - Brevetto Mondiale
MASSIMA ELEGANZA - ECONOMIA
— E PRATICITÀ COMMERCIALE —
già in uso presso il R. Esercito. 30 % economia sulla corrisp. abituale
CAMPIONI GRATIS

Sezzano cugini, v. Alfieri 9.
Toja Gius. (Ditta), c. Princ. Oddone 47 e v. Gio. Somis 4.

Etichette di carta in rilievo.

Anfosso Guido, v. Rossini 12.
ISTITUTO ITALIANO D'ARTI GRAFICHE, (Soc. An., Bergamo), *Ufficio di Torino*: Rollarag. Pietro, v. Mercanti 11.

ARMINO MEZZO
Via Guastalla, 17 - Telefono 47-11
ETICHETTE IN RILIEVO
— PER FARMACISTI —
Confettieri - Profumieri - Industriali
SPECIALITÀ ETICHETTE RECLAMES
Stabilimento incisioni - Calcografie - Tipografia -
Specialità Carte commerciali intestate - Impressioni
rilievo e smalto rilievo
BUSTA LETTERA " LINA „
BREVETTO MONDIALE
Carte-pizzo per sottogelati - Sacchetti carta

Carta e tela vetrata e smerigliata.

CARTA E TELA VETRATA E SMERIGLIATA
Smeriglio e vetro in polvere ed in grana
Ditta A. ALBRICI TORINO, c. S. Maurizio, 43
Telefono 7-00

BERNOULLI e CABIBI, p. Solferino 11.
Fino e C. *succ.* A. Dellalonga e Ditta Gaetano Dellalonga, c. Oporto 21.
Ghiglietti G. B. (Ditta), v. Porta Palatina 3.
Giai Luigi, *fabbrica*, v. Calvo 1.
LEIDHEUSER e C., v. Princ. Amed. 16, negozio pel dettaglio, v. Garibaldi 11.
Lenghi Riccardo, v. S. Anselmo 28.
MANIFATTURE MARTINY, v. Pietro Micca 5.
Mantovani C. e C., v. Maria Vittoria 6 e v. Lessolo 1.
PEYROT e ROSSIGNOLI, v. Petrarca 10.
Sampò E., v. delle Scuole 9.

Sacchetti in carta ed etichette.

Anfosso Guido, v. Rossini 12.
Dolando Gius., v. Cibrario 42.
Falco Edoardo, viale Stupinigi 38.
Gandus Vitt. (Ditta), v. Mad. Cristina 85, *neg. di vendita* v. Cavour 5.
Liberti Carlo, v. Tarino 4.
Mezzo Armino, v. Guastalla 17.
Rossi Gio, v S. Quintino 23.

Sacchettificio Piemontese
Cav. Uff. G. TONELLI
Sacchetti per Drogherie, Pastifici
Sacchetti di lusso per Confetterie
Sacchi per Cappellerie
Via Rossini, 12 - Telef. int. 40-48

Toselli frat. (Ditta F. Cane), v. Ormea 132 ang. v. Tiziano 33.

Biglietti ferroviari e tramviari.

Massarani G. e C., v. Tarino 10.
Vezzosi Massim. (Ditta di Savoretti e Borgioli), v. dei Mille 16. Vedi *Annunzi speciali*, pag. 20

Carte e carte-tele cerate.

Borzini Rosa, p. Em. Filib., merc. IV.
Cavallero Giov., p. Em. Filib., merc. IV.
Ferrino Cesare (Ditta), v. Nizza 107.
Frau Renzo, v. Venti Settembre 76.
Gallico Raffaele, v. Po 43.

Carte e Tarocchi.

Jona Cesare, v. Palazzo di Città 2 e via Basilica 9.
Monticone Cesare, v. Torquato Tasso 1.
Viassone Aless., v. Arsenale 1, *fabbrica* viale Stupinigi 12.

Cartonaggi, Scatole, Bomboniere, ecc.

Ajmerito Franc., v. Gioberti 19.
Allocco Augusto, v. Porta Palatina 3.
Arese Edoardo, v. Principe Amedeo 13.
Beltrutti Luigi, c. Vitt. Em. II, 68.
Calcia frat., str. Casale 375.
Calcia vedova, v. Fucina 16.
Candelo G. B., v. Pietro Micca 17.
Casaleggio Celest., v. S. Domenico 10.
Castagno Gius., v. Mercanti 19.
Chiossi Alessio, viale Stupinigi 75.

DITTA
Fabbrica di Scatole **DEMARIA**
Corso Princ. Eugenio, 20 - Telef. 9-45
PRIMARIO STABILIMENTO
CARTOTECNICO
Scatole di ogni genere per tutte le industrie

Fallanziano Pietro (Ditta), v. Belvedere 17.
Giorda Eugenio, v. Consolata 8.
Grognardo E., v. Venti Sett. 38*bis*, p. 1.
Gualdoni G. B. (vedova di), v. Mercanti 7.
Gusmano Gio., v. S. Dalmazzo 10.
Industria Cartotecnica Italiana, Pagano Stefano, v. Gaudenzio Ferrari 12.
Magnani-Moscattini Zeffirina, via Porta Palatina 19, p. 1.

MANIFATTURA CARTONAGGI
AGOSTINO TONELLI
TORINO
12 - Via Giacinto Collegno - 12
(casa propria)
TELEFONO 27-27
SCATOLE per ogni industria
CARTE ONDULATE per fragili
CALENDARI
CARTELLE speciali per disegno e archivi
CARTELLI RÉCLAME
CAMPIONARI per STOFFE
TESSERE
SCATOLE PIEGHEVOLI
CARTONI JACQUARD
TIPO-LITOGRAFIA
FORNITURE COMPLETE
per COTONIFICI

Marino Luigi, v. Madama Cristina 72.
Merelli Angelo (Ditta), c. Palestro 3.
Musante (Ditta), via Barbaroux 13.

Parona Leopoldo, v. Porta Palatina 24.
Perassi A., v. Barbaroux 14.
Piana Gio., c. Reg. Margherita 220.

Società Anonima
Industrie Grafiche e Cartonaggi
"PROVERBIO,, - Legnano
Capitale L. 500.000 int. versato
SPECIALITÀ: SCATOLE e ASTUCCI IN RILIEVO
Agenti Generali pel Piemonte e Liguria:
ARNOLDO BRUNO & FIGLIO
TORINO, Via Massena, 42 - Telef. 87-81.

Reggio e Audisio, v. Canova 24.
Rosina Luigi, v. Napione 8.
Rossi Francesco, v. Bidone 14.
Saroglia vedova, v. Stampatori 15.

Società Anonima Torinese
fra Consumatori
CARTONAGGI ED AFFINI
SCATOLE DI CARTONE
PER TUTTE LE INDUSTRIE
Capitale Lire 205.000 interamente versato.
SEDE TORINO
Corso Regina Margherita, 43
angolo via Buniva (Casa propria)

STABILIMENTO CARTOTECNICO
GIUSEPPE SILVA E C.
in SAN MAURIZIO CANAVESE
Scatole d'ogni genere specialmente per imballaggio — Lavori in carta e tipografici
Segheria idraulica.
CONSEGNE IN TORINO OGNI GIORNO DIRETTAMENTE A DOMICILIO

Succo Gio., v. Aquila 25.
Tonatto Luigi, v. Andrea Doria 12.
Tonelli R., v. Mercanti acc. al 7.
Torri Gio., v. Vanchiglia 37.
Toselli frat. (già F. Cane), v. Ormea 132.
Vezzosi M. (Ditta di Savoretti e Borgioli), v. dei Mille 16.
Zucconi Eugenio e C., v. Belfiore 65.

Carta increspata per imballo.

Toselli frat. (già F. Cane), v. Ormea 132.

Feltri, Cartoni cuoio bitumati e incatramati per tettoie e Cartoni d'amianto.

Becchis Osiride, str. di Borgaro 72.
FERRINO CESARE (Ditta), v. Nizza 107.
Giacoma Oreste succ. I. Giacoma e figlio, v. Saluzzo 99.
HIRSCHGARTNER e KAMP, piazza Solferino 9.
MANIFATTURA ITALIANA CINGHIE MASSONI E MORONI, via Venti Settembre 56.

MANIFATTURE MARTINY
Via Pietro Micca, 5.
Amiantite "MARTINY,,

MANTOVANI C. e C., v. Maria Vitt. 6 e v. Lessolo 1.
Ramella e Bert, v. Torricelli 35-37.
RIGNON ADOLFO, v. Avigliana 28.
Rossi Gius., v. Petrarca 22 e Ormea 104.
Visconti ing. Gius., v. Ormea 60.

Carta e Cartoni.

Negozianti.

Barra Gius., v. Bologna 37.
Bausola Gio. (Ditta di Bausola Pietro), v. delle Orfane 26.
Bertone e Bertino p. Emanuele Filiberto rimp. al 7.
Biamino Ernesto, v. Giuseppe Pomba 9.
Bocca Gio., v. Corte d'Appello 14.
Bogliaccino e Vairolati, p. S. Giovanni 8.
Bosio G., v. Mercanti 11.
Chiavazza coniugi, v. Giulio 16 e via Tesso 10.
De-Magistris frat. e C., v. Alfieri 18.
Dolando Giuseppe, v. Cibrario 42.
Falco Edoardo, viale Stupinigi 38.
Ferrero Serafino e C., v. Roma 15.
Foà Gius., v. S. Tommaso 9.
Gallico Raffaele, v. Po 43 e 45.
Gardini Ercole, v. Princ. Tommaso 16.
Grande Pietro (Ditta), c. Regina Margherita 121.
Gratarola Augusto, v. Aosta 56.
Gratarola Luigi di Dom., v. Pont 8, *depos.* Docks Torino Dora, padiglione *A*.
Levi Vittorio, c. S. Martino 4.
Mancio G. e figli, v. Cottolengo 2.
Marzano C., v. Buniva 16.
Mattei Camillo (Ditta di Mattei Mario), v. Carlo Alberto 18.
Menini e Gaillard, v. Roma 25.
Monterin ing. Eugenio, c. Francia 27.
Ossola Giuseppe (Ditta), v. Mercanti 16.
Pacot Antonio, v. Venti Settembre 37.
Pansa Gio. e Comp. (Ditta di Carbone Manfredo), v. Cernaia 25.
Penchienati Carlo, v. Rossini 7.
Peruzzi Matteo, v. S. Donato 50.
Pich cav. Vincenzo e C., p. Em. Filiberto 2.
Pompei prof. Ercolano, v. Mazzini 40.
Segalla Paolo p. Giulio 10 e 12.
Tassi A., v. Silvio Pellico 18.
Tibaldi M., succ. Carignano Gius., via Porta Palatina 12.
Vergnano Seraf., v. Borgo Dora 33.

Cartiere.

Depositi e Rappresentanti.

Bagarelli G. e C., *Milano*, Di Gennaro Michele, *rappr.*, v. Gius. Grassi 12
Bernard, Favole cav. G. B., v. Sacchi 12.
Binda A. e C., Alberico Carlo, *rappres.*, v. Pastrengo 11*bis*.
Borgosesia (*in*), Serzano cugini, v. Alfieri 9.
Bosso (Soc. An.), v. Cavour 23.
Cartotecnica Italiana, Beccaria Giuseppe, *rappr.*, v. Santa Croce 7*bis*.
Dell'Orto, Gay e Calandri, *rappr.*, piazza Solferino 20.
Demedici L. e C., *Cirié e Cafasse*, Scarsi Francesco, v. Vitt. Amedeo II, 18.
Fedrigoni e C., *Verona*, Trossarello Luigi, *rappr.*, v. Giacinto Collegno 11.
Italiana (*Serravalle Sesia*), angolo v. Valeggio 5 e S. Secondo 39.
Lucchetti frat., *Milano*, Molla Luigi, via Mazzini 54.
Maffizzoli, Colombo Gio., v. San Domenico 39.
Mathi (*di*) (Soc. Anon.), c. Reg. Margherita 206; Pozzi Eugenio, *rappr.*, via Confienza 19.
Meridionali (*Società*), v. Arcivescovado 10, Santi Oreste, *agente*, v. Montevecchio 17.
Parella (*di*), Slatri Carlo e C., v. Stampatori 6.
Peano L. e figli (*Beinette*), Ceriana Giuseppe *rappr.*, c. S. Maurizio 15.
Pigna Paolo, Rolla rag. P. F., v. Mercanti 11 e 16.
Pirinoli di Roccavione (*Figli di Luigi*), Maero Fulvio *rappr.*, v. Silvio Pellico 27.
Reali, Gnoato Ernesto, v. S. Secondo 46.
Rossi Francesco, Schio, Cena ing. Ferdinando *rappr.*, v. Saluzzo 5.
Subalpina Sertorio (*Soc. Anon.*) *di Coazze*, Milano Gius. *rappr.*, c. Re Umberto 8.
Trana (*di*), Migliavacca F. *rappr.*, corso Vitt. Eman. II, 98.
Vonwiller e C., Trinchieri rag. Ottavio *rappr.*, c. Palestro 10.
Cartonificio di Coazze (*Soc.*), c. Orbassano 49.
Dellavalle Cand. (Ditta di Luigi), via dei Quartieri 2.
Fabbr. Carte da parati e patin. (*Soc. Anon.*) *già Barone A. e F.*, c. Vigevano 33.
Fabbrica Carte sensibili industriali, Monterin ing. Eug., c. Francia 27.
Gessaga Carlo, v. S. Franc. da Paola 14.
Migliavacca F., c. Vitt. Eman. II, 98.
Ossola Gius. (Ditta di Rolla rag. Pietro Felice e Tuninetti Carlo), v. Mercanti 16.
Società Anonima Tensi (*Milano*), *deposito* v. Giacinto Collegno 11.
VALVASSORI FRANCO V., *deposito* v. Arsenale 19.
Vita, Mayer e C., *Milano*, Polacco Arturo, *rappr.*, v. Giuseppe Grassi 19.

Tappezzerie in carta, carte patinate e Vetrofania.

Almondo Alfonso, v. Garibaldi 39.
Banfo Giuseppe, v. Lagrange 1.
BARONE ALBERTO fu Ambrogio, v. Alfieri 3
BISSATTINI VITTORE (Ditta) (*Stabilimenti del Fibrèno*), v. Garibaldi 4.
Botti Umberto, v. Accad. Albertina 26.
Bruno rag. M. G., v. Volta 2.
Colombo Fiorenzo, v. Mazzini 3.
Fabbr. Carte da parati e patinate (già Barone Ambrogio e figlio), c. Vigevano 33.
Maiocco Franc., v. Cavallermaggiore 13.
MONTRUCCHIO VITTORIO, successore Ditta G. Chareyre, v. Garibaldi 13.
Piacco Luigia, p. Emanuele Filiberto, merc. IV.
Soc. Riunite Carte da parati Gastaldi, Montaldo e Ruffino (Ditta di Ruffino G. B.), v. S. Teresa 24.
VALABREGA e C., v. Mad. Cristina 125 ang. c. Dante.

Legatori di libri e Fabbricanti di registri.

Actis, Branca e C., via Napione 47 e via Bava 52.
Alessandri Maurizio, v. Arsenale 10.
Antoniotti fratelli, v. S. Tommaso 6.
Baili Luigi, v. Barbaroux 13.
Barisonzo C., v. Po 12.
Beltrutti Luigi, c. Vitt. Em. II, 68.
Bevione Gius., v. del Carmine 8.
Blangetti Emilio, v. Belfiore 20.
Boccardi Lauro, c. Vitt. Em. II, 67.
Bordone Carlo, v. delle Orfane 8.
Brenta C. e C., v. S. Teresa 1.
Cambiano A., v. Princ. Tommaso 14.
Camusso Celestino, v. Barbaroux 10
Canta e Farè, v. Bogino 9.
Capello Gius., v. Masserano 1.
Cartografia e Legatoria Subalpina, v. Consolata 8.
Cavalleri Ernesto, v. dei Mille 24.
Cavallero Giovanna, v. Bertola 11.
Cavallotti O., v. Porta Palatina acc. al 23.
Collegio Artigianelli, c. Palestro 14.
Cora Domenico, v. S. Massimo 28.
Costanza Anna, v. Garibaldi 46.
Crippa Cornelia, c. Vercelli 28.
Daghino Gio., p. Vitt. Em. I, 10.
Demichelis Gio., v. Gaudenzio Ferrari 2.
Fea Lucia, v. della Cittadella 8 e via Garibaldi 47.

Ferrero E., v. Accad. Albertina 35.
Ferrero Enrico fu Gius., v. S. Dalmazzo 16.
Ferrero Serafino e C., v. Roma 15.
Ferrero sorelle, v. S. Tommaso 10.
Fogarolo e Cazzaniga, c. Siccardi 5.

Fratelli Fornara e Vigliani
Legatoria di Libri di lusso
Premiata con Medaglia d'Oro all'Esposiz. Internaz. di Torino 1911
Via Juvara, 21 - Telefono 14-66
Specialità Legature liturgiche e per edizioni
Legature per Amateur e Biblioteche

Franchi Eligio, v. Melchior Gioia 4.
Gaggino (Ditta), v. Deposito 11.
Garabello fratelli, v. Princ. d'Acaja 42*bis*.
Ghio Francesco (Ditta frat. Ghio), corso Vitt. Em. II, 86.
Giletti coniugi, v. Nizza 121*bis*
Giobbio frat., v. Carlo Alberto 39.
Legatoria Cooperativa, v. Artisti 19.
Liberti Carlo, v. Tarino 4.
Lodola A. (Ditta), v. Princ. Amedeo 19.
Loggia G. e C., c. S. Maurizio 15.
Lusso Giovanni, str. di Lanzo 112.
Macario Giacomo, v. Venti Settembre 31.
Maineri Enrico, v. Barolo 12,
Menini e Gaillard, v. Roma 25.
Mensio Ernesto, v. Mercanti 7.
Oggero Renata, v. Mazzini 48.
Oliva Stefano, v. Scuole 8 e v. S. Domenico 17.
Pacchiotti cav. Giovanni, v. Zecca 15.
Pasqua e Gentile, v. Lagrange 17
PATARCHI FILIPPO (Ditta), *negozio* v. Garibaldi 3, *stabilim.* v. Giacinto Collegno 41.
Pellino G. (Ditta di Carlo Pellino), via Bellezia 7.
Pianca (Ditta di Buffaglia G.), v. Madama Cristina 62.
Ponzio A., v. Venti Settembre 22, galleria Nazionale scala *F*.
Pozzi Virginio, c. Reg. Margherita 230.
Prandi Michele, v. Ospedale 51.
Raverdino F., v. Sebastiano Valfrè 16.
Rocci e Protto, v. Carmagnola 4.
Rossignoli G. B., v. S. Domenico 8-10.
Ruscone Gius., v. Mad. Cristina 17.
Sacco Felice, v. Po 47.
S.A.I.D. "Buona Stampa", c. Regina Margherita 176.
Salesiana, v. Cottolengo 32.
Sartori Giuseppina, v. Belvedere 17 nel cortile.
Sartoris Domenico, v. S. Teresa 12.
Savio Ang. F., v. S. Quintino 6*bis*.
Savio Gio. Batt., v. Perrone 8.
Seglie Carlo (Ditta di M. Seglie e C.), via Melchior Gioia 1.

Ditta Carlo Simondetti e Figlio
Corso Valentino, 22 - TORINO - Corso Valentino, 22
Casa fondata nel 1800
Primo Stabilimento Italiano per la Fabbricazione dei registri

Sitia Tommaso, v. Quartieri 5.
Tonatto Luigi, v. Andrea Doria 12.
Unghero Gius., c. Vitt. Em. II, 68.
Valterza Gius., c. Moncalieri 19.
Vauthier Gius., v. Scuole 10.
Veglia Giacomo, v. Alberto Nota 1.
Vezzosi Massimil. (Ditta di Savoretti e Borgioli), v. dei Mille 16. Vedi *Annunzi speciali*, pag. 20.
Woigt Onorina ved., v. S. Anselmo 19.

Guerniture per registri.

Fabbrica Italiana Guerniture Registri e Affini (F. I. G. R. A.), Flecchia ing. Giacomo, v. Chiesa della Salute 9.

Premiata Officina metallurgica elettrica
STROLA GIOVANNI Via Vanchiglia, 22 Telef. int. 28-67
Specialità guerniture complete in metallo per registri

Lineatori di carta.

Alari Aurelio, v. Venti Sett. 43.
Gaggino (Ditta), v. Deposito 11.
Lusso Giovanni, v. S. Domenico 8-10.
Seglie Carlo (Ditta), v. Melchior Gioia 1.
Sezzano cugini, v. Alfieri 9.
Wolf L. e Comp., v. Alfieri 5, *stabilim.* v. Nizza 139-141.

Cartolai e Neg. in oggetti di cancelleria.

Aimerito Lor., v. Garibaldi 53.
Albarello Marianna, v. Gioberti 48
Anselmo sorelle, v. Napione 20.
Baietto Maria, v. Cristoforo Colombo 35.
Baili Luigi, v. Barbaroux 13.
Ballario coniugi, v. Mad. Cristina 123.
Barberis Luigi, v. Crist. Colombo 49.
Barbero Eugenio, v. Balbo 2.
Barbieri Olimpia ved. Granara, v. Romani 4.
Barolo Anna, v. Gioberti 60.
Basano Carlo, v. Gioberti 37.
Bava Pietro, v. Valperga Caluso 5.
Becchio Domenico, v. Mad. Cristina 65.
Bellardi coniugi, v. Balme 30.
Berruti Gio. Batt., v. Garibaldi 18.
Bersano E., c. Vercelli 41.
Bertino Giovanna, v. Galvani 14.
Blan Alessio, v. Orfane 21.

Blengini Adelina, v. Biella 7.
Blotto A., v. Monte Rosa 48.
Bocca Gio., v. Corte d'Appello 14
Boccardo L., c. Vittorio Em. II. 67.
Boddio Anna, c. Dante 6.
Boero G., v. S. Teresa 11.
Boggio Caterina, v. Balbo 26.
Bogliaccino e Vairolati, p. S. Giovanni 8.
Bolognini Giuseppina ved. Colombo, via Basilica 10.
Bonelli sorelle, v. S. Donato 4 *bis*.
Borfiga Gio., v. Vibò 47.
Borsetti Giovenale, v. S. Secondo 26.
Bottoli Zenobia, v. Mazzini 38.
Brenta C. e C., v. S. Teresa 1.
Bruni Ernesto, v. Cernaia 6.
Bussolino Gius., v. Mad. Cristina 89.
Capella coniugi, c. Ponte Mosca 29.
Capello Giuseppe, v. Masserano 1.
Cardetti sorelle, c. Francia 197.
Cariolato coniugi, v. Fontanesi 27.
Carrara coniugi, v. Cibrario 2.
Carrara Enr., v. Parma 52.
Cartoleria Cernaia, Matti O., v. Cernaia 28.
Cartoleria Corpus Domini, Craveri coniugi, p. Corpus Domini.
Cartoleria Dante, v. Mad. Cristina 45.
Cartoleria dell'Aurora, c. Ponte Mosca 27.
Cartoleria dell'Istituto Maria Laetitia, via Meucci 4.
Cartoleria del Valentino, Avalle E., via Madama Cristina 37.
Cartoleria e Libreria Ss. Pietro e Paolo, Banchi-Maina C., v. Saluzzo 27.
Cartoleria Germ. Sommeiller, Jachia Umb., ang. c. Oporto e v. Melchior Gioia.
Cartoleria Lagrange, Negro Annibale, via Lagrange 43.
Cartol. Lamarmora, Castellan ved. e figlia, c. Siccardi 6.
Cartoleria Nuovo Politecnico, v. Demonte 30.
Cartoleria Moderna, Zanaboni Attilio, corso Vitt. Em. II, 41.
Cartoleria Sacra Famiglia, Giacoma Pierino, v. Lagrange 29.
Cartoleria Sommeiller, Massano Caterina, v. Donati 15.
Cartoleria S. Tommaso, Bodda Pietro, v. S. Tommaso 26.
Cartoleria Umberto I, Vola Gio., v. Andrea Provana 3.
Cartoleria Vittorio Alfieri, v. Palmieri 61.
Cavallotti O., v. Porta Palatina acc. al 23.
Cavarero Cat[a] ved. Marchesi, v della Rocca 24.
CERRANO, ODDONE e GAIDO, via Andrea Doria 17.
Chapuis A., p. Vitt. Em. I, 1.
Chiadò Elisabetta, v. Ormea 31.
Chiapetti Luigi, v. Chieri 4.
Chiaro Domenico, v. Gioberti 32.
Cicognari Gius., v. Nizza 291.
Cora Domenico, v. S. Massimo 28.
Costanza Anna, v. Garibaldi 46.
Crevola Gio. Batt., v. S. Donato 11.
Cuneo Ang., v. Po 57.
Deambrogio Silvestro, c. S. Maurizio 10.
Debernardi (vedova), v. Carmine acc. al 24 ed Allioni 4.
Delgrosso Luigi (Ditta di Bulano e Cucchi), v. Roma 30.
Del Pero coniugi, v. Lagrange 34.
Delsignore Giulio, v. S. Massimo 31.
De-Magistris frat. e C., v. Alfieri 18.
Destefanis A., v. Viotti 1.
Diena A., v. Berthollet 9.
Dolza Gius., v. della Rocca 4.
Donna sorelle, v. S. Secondo 20.
Falda Gabriele, v. S. Massimo 8.
Fasani Rosina, v. della Zecca 23.
Fea Lucia, v. Cittadella 8 e Garibaldi 47.
Ferrero A. e C., v. Carlo Alberto 26
Ferrero Serafino e C., v. Roma 15.
Florio Angelo, v. Vanchiglia 24.
Franchi Eligio, v. Melchior Gioia 4.
Frassati Romolo, c. S. Maurizio 21.
Friola Michele, p. Comunale (Cavoretto).
Gaj e Corsino, v. dei Carmine 2.
Galleani Gio., v. Berthollet 1.
Gallina Gio., v. S. Secondo 13.
Gallo Daniele, v. del Carmine 24.
Gamba C., v. Monginevro 32.
Garavagno sorelle, via Mazzini 22 e via Sacchi 16.
Garavagno Domenica, c. Vinzaglio 25.
Garella Caterina, c. Reg. Margherita 196.
Garrone Felicita, c. Emilia 17.
Garrone Gius., c. Ponte Mosca 3.
Gastaudo fratelli (Ditta), v. Andrea Doria 2.
Gavioli Ang., v. Cesana 99.
Genta Giuseppina, v. S. Secondo 32.
Ghio Franc. (Ditta fr. Ghio) c. Vitt. Em. 86.
Giacobi Gio., v. Saluzzo 25.
Giani Alberto (antica ditta Gius. Giani), v. Cavour 12.
Gianoglio Carolina ved., v. Galvani 18.
Giletti coniugi, v. Nizza 121*bis*.
Gilitos E., v. Fréjus 87.
Giordanelli Maria, str. Vercelli 68.
Giribone Lucia, v. Bertola 33.
Golzio coniugi, v. Saluzzo 19.
Gondolo A., v. Don Bosco acc. al 36.
Laguzzi Anna, v. Borgo Dora 33.
Legnani Angela, v. Princ. Tommaso 27.
Levi Leopoldo, v. S. Massimo 10.
Libreria Politecnica ed Universitaria, via S. Francesco da Paola 36.
Locatelli C. e C., p. Castello rimp. al 23.
Lodola A. (Ditta), v. Princ. Amedeo 19.
Lovera Paolina, p. Vitt. Em. I, 9.
Lupotto Evangelina, v. Garibaldi 6.
Magliano Tommaso, p. Carlo Felice 7.
Magnani-Moscattini Zeffirina, v. Porta Palatina 19.
Maina Domen., v. Assarotti 1.
Maineri Enrico, v. Barolo 12.

Maranetto coniugi, str. di Lanzo 101
Martini Angela, c. Reg. Margherita 136.
Marzano C., v. Buniva 16.
Massaia Luigi, c. Quintino Sella 16.
Mattei Camillo (Ditta di Mattei Mario), v. Carlo Alberto 18.
Menini e Gaillard, v. Roma 25.
Moglia, v. Maddalene 7.
Monasterolo Domenica, v. Ospedale 19.
Mosca Pietro succ. ad Antonietti, via Mazzini 30 e 32 e c. Valentino 33.
Motta Paolo, v. Roma 12.
Oliva Delfina, c. Altacomba 54.
Oliva Stefano, v. delle Scuole 8 e v. San Domenico 17.
Oneglia E., p. Vitt. Em. I, 8.
Ottone Elvira, v. Fossata 11.
PARAVIA G. B. e C., v. Garibaldi 23, telef. 50-82 e v. Arsenale 29, telef. 1-42.
Pasquali Clemente, v. S. Donato 41.
Pastè Felicita in Beltramo, via Cottolengo 30.
Pasutti Marino, c. Casale 16
Pecivolo G., c. Orbassano 6.
Perotti Adelaide, v. S. Franc. da Paola 36.
Petrini G. B., di Gallizio cav. Gio., via Garibaldi 15.
Piana Gio., c. Reg. Margherita 220.
Picco Veneranda, v. Cervino 7.
Pipino Maurizio, v. Accad. Albertina 32.
Ponzio A., v. Venti Sett. 22 gall. Nazionale.
Ponzone coniugi, v. S. Secondo 23.
Prada coniugi, v. Principi d'Acaja 55.
Raina Clemente, v. della Rocca 17.
Rapetti B. (Ditta di Porino A.), v. Venti Settembre 14
Ravarino Vitt., v. Don Bosco 9.
Raverdino F., v. Sebastiano Valfrè 16.
Real Antonio, v. Mad. Cristina 106.
Regaldo Franc., v. Ospedale 3.
Riccardi E. ved. Buffo, v. Maria Vittoria 20.
Rosingana Carlo, c. Spezia 27.
Rostagno Felice, v. Garibaldi 31
Roversi Augusto, v. Villafranca 81.
Savio Ang. Franc., v. S Quintino rimp. al 7.
Savio Gio. Batt., v. Perrone 8.
Savio M. vedova, v. Rosine 12.
Scappino coniugi, v. Feletto 14.
Sciunnache Graziano, v. Po 18.
Seglie Carlo (Ditta di M. Seglie e C.), via Melchior Gioia 1.
Serra G. in Renaud, v. Mazzini 58.
Simondetti Carlo e figlio, c. Valentino 22.
Sonaglia Emilio, v. Massena 44.
Tasso coniugi, p. Statuto 10.
Tesio Vittoria, v. Madama Cristina 28.
Tommasini, v. Monginevro 6.
Torchio-Corsini Teresa, v. S. Secondo 31.
Tos Giacinto, v. Cibrario 1.
Tribaudino Enr., v. Bernard. Galliari 19.
Vallino Rosa, v. Palmieri 52.
Valterza Gius., c. Moncalieri 19.
Vigitello A., v. Po 32.
VIGLIANI, v. Lagrange 25.
Vinciguerra A. e figli (Ditta), v. Bellezia 10.
Vione N., v. Arcivescovado 6.
Virando Gius., c. Vitt. Eman. II, 102.
Vittore Carolina, v. Brandizzo 16.
Zanaboni Mario, v. Belfiore 2.
Zanino Alessandrina, v. Galvani 12
Zofra Giuseppina, v. Lagrange 22.

Gessi per lavagna e per sarti.

AUGUSTO BO (Ditta) Via Cibrario, 42 Telef. 8-85
CASA FONDATA NEL 1838
GESSI BIANCHI E COLORATI

Penne stilografiche.

Giani Alberto antica Ditta Gius. Giani, v. Cavour 12.
Pennificio Stilografico Italiano « Z.A.T. », c. Vittorio Emanuele II, 41.
Perlo Alessandro, p. Carlo Felice, 3.

Pietro Tavella Via Arcivescovado, 2 — Telef. 43-57 —
PENNE STILOGRAFICHE e RIPARAZIONI
ARTICOLI CANCELLERIA

Cartoline illustrate.

Produttori.

BOERO G., v. S. Teresa 11.
Bromo-celere, c. Reg. Margherita 44.
Cagliari (Ditta), v. Pio Quinto 18.
CERRANO, ODDONE e GAIDO, via Andrea Doria 17.
Compagnia Foto-celere, v. Marochetti 43.
Genta cav. rag. Enrico, v. Beaumont, 4.
Giani Alberto (antica ditta Giuseppe Giani), v. Cavour 12.
PARAVIA G. B. e C., v. Garibaldi 23 e Arsenale 29.

SOCIETÀ EDITRICE CARTOLINE
Specialità fabbricaz. Cartoline-Vedute
Corso Regina Margherita, 2 - Telefono 7-64.

Rivenditori.

Aiassa Ernesto, v. Po acc. al 20.
Cambursano Gaetano, v. S. Domenico 5.
Campassi e Diena, v. Argentero 3.
Cometto Gius., v. Genova 23.
Emporio cartoline illustrate, Bruna Alberto, v. Roma 4.
Ferrato Giovanni, p. Castello rimp. al 25.
Garavagno sorelle, v. Mazzini 22.
Gastaudo frat. (Ditta), v. Andrea Doria 2.
Nevrotto Mario, c. Vitt. Eman. II, 62.
Passera Gio., v. Sacchi 4.
Ricci Pietro, v. Nizza 3 e 15.
Rota e Giva, v. Ormea 3.
Stuardi cav. Antonio, v. Pietro Micca 20.
Tos Giacinto, v. Cibrario 1.
Vigitello P., v. Barolo 2.

Francobolli per collezione.

Agenzia Filatelica, c. Regina Margherita 2.
Battaglia Luigi, v. Montebello 21.

A. BOLAFFI
Via Roma, 31 - **Torino** - Telef. Int. 46-03

PERITO FILATELICO
Iscritto presso il R. Tribunale
CASA FONDATA NEL 1894
Premiata con Medaglia d'Oro all'Esposizione Internaz. di Torino 1911.

ACQUISTO
ai più alti prezzi partite e collezioni di ogni importanza e tutti indistintamente i francobolli degli antichi Stati italiani.

IN VENDITA
Francobolli comuni, medi e rari di ogni paese. — Collezioni. — Serie. —

INVII A SCELTA
ASSORTIMENTO COMPLETO: ALBUMS - CATALOGHI - ACCESSORI
CATALOGO GRATIS

Borani Mario, v. Pietro Giuria 35.
Lievre Emilio, v. Legnano 18
Oneglia E., p. Vitt. Em. I, 18.

P. F. RHO Via Pastrengo, 16 bis Corso Re Umberto, 42 TORINO
PERITO FILATELICO
del R. Tribunale e dell'Assoc. Fil. Subalpina di Torino
Diploma professionale di Perito del V Congresso Filatelico Italiano
Medaglia Vermeil e Medaglie di Bronzo
Esposizioni Filateliche internazionali Torino 1911 - Parigi 1913
Membro delle principali Società Filat. Italiane ed Estere
Acquisto ai massimi prezzi collezioni e partite di qualsiasi genere a valore e ricerco specialmente i franc. dei Vecchi Ducati Italiani; per taluni di essi usati dal 1850 al 1860 pago prezzi elevatissimi.
Fornisco esemplari di prima scelta ed assolutamente garantiti, medii e rari, serie e collezioni di qualsiasi paese. — **Invii a scelta.**
Dietro richiesta posso fornire alle migliori condizioni qualsiasi album, catalogo od accessorio filatelico esistente in commercio.

Società Editrice Cartoline, c. Regina Margherita 2.

Palloni aereostatici, globi per illuminazioni e lavori in carta.

Amerio Giuseppina, p. Castello 14.
Manfredi C. (Ditta di Moglia Gius.), via Carlo Alberto 7.
Martini Angela, c. Reg. Margherita 136.
MONDO D., v. Ospedale 5.

Astucciari.

Ambrosino, v. Ricotti 1.
Arietti Alfredo, v. Finanze 5.
Clava Graziadio, v. Venti Sett. 67.
Ferrari Fortunato, v. Napione 28.
Fontana Gio., v. Maria Vittoria 1.
Ghignone frat., v. Roma 9, p. 1.
Ghignone Domenico, gall. Natta 4, p. 2.
Oldrino C., v. Barbaroux 22.
Pesce Carlo, p. Castello 14.
Staccione Aless., v. Po 21.

Forniture per Astucciari, Legatori di libri e Calzolai.

Allocco M., v. Princ. Amedeo 20 *bis*.
Altina Angelo, v. Torquato Tasso 11.
Bauducco coniugi, v. Mad. Cristina 123.
Becchio A., v. Monginevro 11.
Berruti Giovanni, v. Monti 1.
Cappa Vitt., v. Venti Settembre 69.
Cargnino Maurizio, v. Genova 29 e via Alfieri 22.
Cuneo Carlo, v. Saluzzo 72.
De Maria A., v. Madama Cristina 57.
Destefanis Franc. (Ditta), p. Em. Filiberto 1.
Ferro Franc., v. Bertola 11.
Franchino Ferdin., v. Gioberti 62.
Frau Renzo, v. Venti Settembre 76.
Gamba Mich., v. S. Maria 5.
Gianaria E. e C., v. Genova 11.
Gremo coniugi, v. Ascoli 6.
Hermine Schulte-Bienenfeld (Succ. Ditta E. Cappa), v. Mancini 8.
Monetti Napoleone, v. Mazzini acc. al 21.
Novara G., v Ormea 2.
Oitana Maria, v. Princ. Tommaso 2.
Ossola Domenico, v. S. Agostino 3.
Pellerino Gio., v. Mercanti 7.
Perona Gius., v. Stampatori 11.
Petitti Anna, v. Nizza 77.
Pocchiola Maddalena, v. Gioberti 27.
Prete Pietro, v. Barbaroux 20.
SALETTI PIETRO, v. Gasometro 14.
Valle Carlo, v. Cavour 5 e v. Burdin 19.

Stemmi gentilizi.

Ballaira Evasio, v. Pietro Micca 8.
Possetti Gio., v. Po 31.
Riaudi A. e C., p. S. Carlo 1.

Cesellatori.

Fernex Carlo, v. Gaud. Ferrari 3.
Gorla Vittorio, v. Accad. delle Scienze 2.

Medaglie (*Fabbricanti*).

Granero Domenico, v. Vanchiglia 12.
POZZI MARIO, v. Po 4.
Repettati Alfredo, v. della Rocca 45.

Tabasso Carlo
Corso Valentino, 31.
Grande Fabbrica di Medaglie Artistiche e Commerciali.

TUA Cav. GIUSEPPE Via Barbaroux = Num. 2. =
Incisore e Fabbricante in Medaglie
Artistiche e Commerciali, Stampe, ecc.
Modelli e riduzioni artistiche per Medaglie
Medaglia d'Oro *Esposizione Torino 1898*
Premio d'Onore *Roma 1902.* - Medaglia d'Oro *Esposizione Internazionale di Torino 1911.*

Negozianti.

Gamero Gio., v. Accademia Albertina 27.
Marcengo C., v. Venti Settembre 48.
Navarra e Prandi, v. Carlo Alberto 24*bis*.
Savio Cesare, v. Roma 34.

Macchine Tipografiche e Litografiche.

Bollito e C., c. S. Maurizio 31-33.
Giolitti Gius., v. Don Bosco 73.
SALETTI PIETRO, *macchine tipografiche e litografiche, rotative e piane della Schenelpressenfabrik di Heidelsberg,* via Gasometro 14.

Stabilimenti J. VOIRIN - Parigi
Macchine per Tipografia, Litografia, Fototipia.
OFFICINE a PARIGI e MONTATAIRE.
Rappr. esclusivo per l'Italia:
V. G. MESSEA TORINO - via Goito, 9. Telefono 12-80.
Esposizione Internazionale di Torino 1911
Gran Premio — Massima Onorificenza.

Forniture per Tipografie e Litografie.

Agenzia Grafica Italiana, via Madama Cristina 45.
ALMAN FELICE (Ditta), v. Accademia Albertina 5 e v. Garibaldi 10
Casa Italiana di Rappres., v. dei Mille 42 e 44.
Castiglione Domenico e C°(Ditta di Bruno Marcello), c. Principe Oddone 24

DEBERNY e C. - Parigi - Fonderia di caratteri
GRAND PRIX Esposiz. Intern. di Torino 1911.
Rappr. pel Piemonte: G. GARAVAGNO, via Stampatori, 15.

GARIGNANI E. e C., v. Roma 33.

Colorificio E. T. GLEITSMANN
TORINO-LINGOTTO - Telef. 14-33
Fabbrica di Neri e Colori per tutte le Arti Grafiche - Vernici garantite di puro olio di lino - Pasta da rulli marca *Sassonia* - Bronzi in polvere - Nastri e Feltri - Molettoni - Carta trasporto, ecc.
Specialità: Lacche sopraffine insuperabili Colori resistenti.

GUGLIELMO ALESSANDRO e Figli, v. Lagrange 38. Vedi *Annunzi speciali*, pag. 22

V. G. Messea Via Goito, 9 *Telefono* 12-80
Forniture complete per Tipografia e Litografia
Colori, Macchine, Bronzi, Panni, ecc.

Paramatti Annib. (Soc. An.), v. Genova 3 con *fabbr.* v. Colleasca, barr. Martinetto.
Rissone G. e figlio, v. Buniva 24.
SALETTI PIETRO, v. Gasometro 14.
SOCIETÀ AUGUSTA, UNIONE NAZIONALE FONDERIE DI CARATTERI, c. Palermo 1 e 3. V. *Annunzi speciali*, pag. 18 e 19.
Toja Gius. (Ditta), c. Princ. Oddone 47 e v. Giovanni Somis 4.
Vergnano Gius., v. Virle 1.
Vianini D. G. e C., v. Ett. De Sonnaz 7.

Fonderie di Caratteri da stampa.

Società "AUGUSTA,, UNIONE NAZIONALE FONDERIE
di CARATTERI e FABBRICHE di MACCHINE
Anonima per Azioni. - Cap. L. 4.000.000.
ESERCIZIO FONDERIE **NEBIOLO e URANIA**
c. Palermo, 1 e 3. *V. ann. spec. a pag. 18.19.*

Salesiana (fonderia), v. Cottolengo 32.

Pietre Litografiche.

Lattuada V., v. Montemagno 17.
SALETTI PIETRO, v. Gasometro 14.

Rulli per litografia.

Lattuada V., v. Montemagno 17.
SALETTI PIETRO, v. Gasometro 14.

Incisori e disegnatori litografi.

Brosio Ercole, prof., v. Nizza 9.
Ochsner Roberto, v. Mazzini 3.
Peyretti Dom. e Donà, v. Maria Vittoria 34.
Provinciali Ettore, c. S. Maurizio 18.

Incisori in metalli e fabbric. timbri in gomma.

Astuti G. B., p. Castello rimpetto al 22.
Bonino Gius., v. Zecca 15.
Brero Felice, p. Castello rimpetto al 19.
Casalegno Gius., v. Arsenale 42.
Colombo Gio., v. Lagrange 13.
Corona Vincenzo, v. S. Francesco da Paola 18.
David Domen., v. Palazzo di Città 10.
Debernardi Eteiredo, v. Venti Settembre 2.
De Bernardi Socrate, v. Finanze 1.
Fina G. B., v. Garibaldi 29
Fisanotti Ernesto, c. Valentino 19.

LABORATORIO D'INCISIONI IN METALLI
FABBRICA DI TIMBRI IN GOMMA
Timbri - Placche - Suggelli - Stampi d'ogni genere
GIANI GAMERO :: Via Accad. Albertina, 27 :: Conii e Coniazione di Medaglie. Distintivi per Società
Specialità Macchine - Caratteri e stampe per marcare a fuoco casse e fusti.

Giani Alberto, v. Cavour, 12.
Gorla Vitt., v. Accad. delle Scienze 2.
Mantaut Martino, c. Reg. Margherita 108.
Marcengo C., v. Venti Settembre 48.
Marchesi Nino, c. Reg. Margherita 232.
Mare e Bussolino, v. Lagrange 1.
Meda Vitt., v. Porta Palatina 19.

ARMINO MEZZO
Via Guastalla, 17 - Tel. 47-11
Stabilimento d'incisioni in metallo - Etichette rilievo gommate e sagomate - Bollatura di carte in rilievo.
ARTI GRAFICHE

MARIO POZZI
Via Po, 4 - Telef. 32-33
Coniazione di medaglie sportive e religiose

Navarra & Prandi Incisori
TORINO - Via Carlo Alberto, 24 bis
Timbri in metallo ed in gomma, sigilli, punzoni acciaio, placche di metallo, tenagile per imballaggio, ecc. — Bollatura di carta in rilievo.
Riduzioni artistiche per medaglie.
Specialità Etichette in rilievo, gommate
MEDAGLIERI COMPLETI.

Negri Pietro, str. di Francia, 107.
Nicola Cesare, v. della Zecca 33.
Piccarolo G., p. Carlo Felice rimp. al 16.
Rastelli Franc., galleria Geisser 2.
Repettati Alfredo, v. della Rocca 45.
Rocco Antonio, v. Giannone 3.
Rossetti Gio., p. Gran Madre di Dio 8.
Sambrotto G. M., v. Ormea 6.

Stabilimento d'Incisione CONIAZIONE MEDAGLIE
Timbri, Placche, Suggelli, Distintivi, Stemmi
SAVIO CESARE - Via Roma, 34.

Siletti Emilio, v. Venti Settembre 10.
Strada Albino, v. Lagrange 17.
Tabasso Carlo, c. Valentino 34.
Tacconet Edoardo, p. S. Giovanni 9.
Torielli, c. S. Maurizio 39.
Tua cav. Gius., v. Barbaroux 2.

Vigliani Via Lagrange, n. 25 TIMBRI in METALLO, in GOMMA e SPECIALI IN GELATINA per imballo

Villarboito Fed., v. Pietro Micca 15-17.
Visconti F., v. Nizza rimp. al 15.

Via Roma, 6
A. ZAPPATA INCISORE IN METALLI
Specialità Timbri in Gomma.

Incisori in legno, *clichés* per annunzi.

Bellosi e Cumino, c. Napoli 14.
Costa Gio. Battista, v. Guastalla 14.
De Stefanis Gius., v. Barolo 29.

La Zincografica - DOMENICO VIZIA CLICHÉS d'ogni genere per Illustrazioni e Cataloghi
Corso Valdocco, 15 - Telefono 82-12

Ottati Angelo, v. Bava 37.
PARAVIA e C., *Tipografia*, v. Arsenale 29 telef. 1-42.
Ribet Isidoro, v. Princ. d'Acaja 31.
Società Augusta, Unione Nazionale Fonderie di caratteri, c. Palermo 1 e 3. Vedi *Annunzi speciali*, pag. 18 e 19.
Sorasio Ettore, v. Assarotti 8.

Trafori artistici.

Altina Angelo, v. Torquato Tasso 11.
Amati Carlo, v. Garibaldi 9.
Bonino Pietro, v. Ormea 29.

Pyrogravure

(*Apparecchi e articoli per*).

ALMAN FELICE (Ditta), v. Accademia Albertina 5 e v. Garibaldi 10.
Conti Carlo (Ditta), v. Carlo Alberto 20.
GARIGNANI E. e C., v. Roma 33.

Intagliatori e Scultori in legno.

Albano Carlo, c. Reg. Margherita 96.
Albertini Giovanni v. Plana 9.
Arribone Giovanni, v. Carlo Botta 5.
Artigianelli (Collegio degli), c. Palestro 14.

Baravalle Angelo, v. Burdin 2.
Bastianello Ern., v. Burdin 10.
Benedetto Gio., c. Princ. Oddone 75.
Bertola G., v. Artisti 28.
Bojne Paolo, v. Maria Vittoria 28.
Borgogno frat., v. Principi d'Acaja 42.
Borra Giacomo, c. S. Maurizio 63.
Bricca Angelo, v. Parini 10.
Bussolino Romano, c. Vinzaglio 64.
Calamaro Giacomo, v. S. Giulia 2.
Calcagno Gius., v. Accademia Albertina 36.
Calderini Carlo, c. Princ. Eugenio 2.
Capisano prof. Ugo, v. Montebello 21.
Castagna Enrico, v. Napione 22.
Ciastellardo Gio., v. Assietta 14.
Corengia Giacomo, c. Princ. Oddone 83.
Corio Francesco, v. Barolo 18.
Cottini Oreste, v. Valperga Caluso 11*bis*.
Cottino Gio., v. Drovetti 6.
Crosio Luigi, c. S. Maurizio 71.
Cucchi Pietro, v. Andrea Provana 1.
Demaria Lodovico, via Barbaroux 38 e Misericordia 8.
Emanuel G. B., c. Reg. Margherita 3 int. 14.
Ernaudo, v. della Consolata 2.
Falsone Emilio, v. Carlo Alberto 39.
Ferraris Ottavio, v. Guastalla 1 *bis*.
Ferrero Franc., v. Boucheron 10.
Francia Giacomo, v. Bava 23.
Gabbanino I. e figlio, v. Casalborgone 23.
Galantino e Morra, v. Melchior Gioia 6.
Giaccone Alfredo, c. S. Maurizio 71.
Gribaldo Carlo, v. Ormea acc. al 68.
Groppi Gio., c. Valentino 1.
Grosso G., c. Reg. Margherita 158.
Limone Lod., v. Saluzzo 87.
Lorenzini Pietro, v. S. Massimo 38.
Magnano G., v. Castellamonte 2.
Milanesio L., v. Silvio Pellico 2.
Negretti Enrico, v. Bonafous 6.
Orlandino Gius., v. Biamonti 5.
Perino Giulio, v. Belvedere 28.
Pinato Gius., c. Orbassano 2.
Quartara comm. Gius., v. Saluzzo 15.
Rey Pietro, v. Barbaroux 13.
Rossi fratelli, v. Artisti 1*bis*
Rossi Carlo, c. S. Maurizio 39.
Scala Gius., c. Duca di Genova 12*bis* e v. Gioberti 22.
Vaccari C., v. Pisa 31.
Vellini Dante, v. Ormea 10.
Vergnasco Sebast., v. Bologna 33.

Tornitori in legno ed avorio.

Amor Giacinto, v. Cittadella 2.
Aprile Pietro, v. Pio Quinto 20.
Balestrone Maurizio, v. Perugia 11.
Boretti Gio., c. Reg. Margherita 110.
Borgarello Felice, v. Cigna 3.
Bosio Gius., v. Cuneo 6*bis*.
Brossa Enrico, v. Mazzini 50.
Bruna Pietro, v. Cristoforo Colombo 47.
Bruno Stef. e figlio, p. Castello 25.
Cantù Mich., v. Cavour 5.
Capello G., v. Baretti 23.
Darbesio Gius., v. della Zecca 26.
De Mattei frat., v. Mazzini 36
Falchero Alberto, str. Cimitero Mad. di Campagna 500.
Ferrero F., c. S. Martino 1.
Ferrero Gio., c. S. Martino 7.
Ferrero e Griffone, v. S. Francesco da Paola 27.
Fino Gius., v. S. Massimo 11.
Gremo frat., v. Reggio 10.
Guglielminetti frat (Ditta), v. Martinetto 9.
Iorio I., strada di Francia 15*bis*.
Istria Luigi, v. Guastalla 17.
Limone Lod., v. Saluzzo 87.
Marchisio Ant., v. Scuole rimp. al 15.
Miniotti Giacomo, v. Bologna 35.
Reano ved. Maria, c. S. Maurizio 27.
Rossi A., c. Reg. Margherita 75.
Tonetti Gaudenzio, c. Palestro 2*bis*.
Valfrè Gius., v. Gioberti 19.
Volpe fratelli, v. Pesaro 25.
Zacco Leonardo, v. Barbaroux 14.

Tornitori in metalli e lastre.

Alasia G. e C., v. Mad. Cristina 62.
Beltramo e Gaude, v. Princ. Clotilde 43.
Bertinetti Carlo, v. Mercanti 5.
Bertino Alberto, v. Passalacqua acc. all'1.
Bicchi e Chiabert, c. Reg. Margherita 256.
Birolo Gio., v. Porporati 4.
Bongiovanni Gio. (Ditta), v. Pr. Amedeo 29.
Cena e Vallino, v. Ormea 91*bis*.
Cerutti F., v. Madama Cristina 96.

FABBRICA FARI E FANALI
per Automobili, Carrozze Ferrovie e Navigazione **Fausto e Pietro Carello Frat.**
Via Petrarca ang. c. Massimo d'Azeglio - Telef. 27-53

Chiantor Eugenio, v. Maria Vittoria 20.
Cigala, Barberis e Ruva, ing.i, corso Re Umberto 8.
Folghera Annibale, v. Bidone 10.
Fonderie Subalpine (Soc. Anon.), v. Bologna 71 e 85. Vedi *Annunzi spec.* p. 11.
Gaia e C., c. Principe Oddone 24.
Giletta Carlo, c. Reg. Margh. 156.
Grasselli Carlo, v. Vanchiglia 24.
Guglielminetti frat., v. Martinetto 9.
Guglielmotto Luigi, c. Reg. Margh. 158.

Industrie Metallurgiche Torino
Stabilimento Barriera di Milano
PEZZI IN ACCIAIO STAMPATO per Automobili, Ferrovie, ecc. - Vedi annunzio speciale a pag. 21.

LANFRANCHINI CARLO (Ditta di Maggiorotto E.), via Montebello 42. Telef. 45-74.
Macario Ferri (Ditta), v. Burdin 22.
Maccantelli Italo, v. S. Secondo 92.
Mairano Severino, v. Machiavelli 27.

Mo Antonio, c. S. Maurizio 75.
Negro Pietro, v. Miglietti 19-21.
Perro Vitt., v. Carmine 5.
Saracco e C., v. Giotto 47.
Sciesa Giovanni, v. Bertola 33.
Strola Gio., v. Vanchiglia 22.
Sura Marcello, v. Saluzzo 79.
Tabarini Gaspare, v. Pio Quinto accanto al 28 e v. Ormea 6.
Testori G. e figli, v. Silvio Pellico 14.
Vercelli fratelli, v. S. Chiara 36.
Viarengo Leopoldo e C., v. Tomm. Grossi 25.
Viarengo e Berrutti, v. Mad. Cristina 107.
Viottini Pietro, c. Reg. Margherita 108.

Fanali da carrozze e automobili.

Alasia G. e C., v. Mad. Cristina 62.
Barberis D., v. Monforte 5.
Carello Celeste, v. Ospedale 9.

FABBRICA FARI E FANALI
per Automobili, Carrozze Ferrovie e Navigazione **Fausto e Pietro Carello Frat.**
Via Petrarca ang. c. Massimo d'Azeglio - Telef. 27-53

Garnero Ernesto, v. S. Quintino 8 e 10.
Giletta Carlo, c. Reg. Margherita 156.
Grasselli Carlo, v. Vanchiglia 24.
Maccantelli Italo, v. S. Secondo 92.
Società Anonima A. Rejna, v. Basilica 9.

Placcatori di metalli.

Bauchiero Gio., v. Pietro Giuria 40.
Novara e Risso, v. Campana 18.
Zoccola Cesare, v. Principe Tommaso 2.

Modellatori.

Aprà fratelli, v. Lamarmora 14.
Bertagnolio Isidoro, v. Orvieto 20.
Canavera Domenico, v. Buniva 16.
Castellar Pietro, c. Vercelli 21.
Cornaglia Francesco, v. Belfiore 24.
Costa e Giraudo, v. Romagnosi 5.
Fonti Luigi, v. Barolo 20.
Fumero G., v. Corte d'Appello 9.
Gatti Felice, v. Padova 41

Grivetto Giovanni Via Galvani, 23 Telef. 40-75
Modellatore in legno per ogni genere. - Forniture speciali per Automobili ed Avviazione.

Lovisolo Pietro, v. Bologna 54.
Matteo e Cesano, v. Alessandria 10.
Migliardi Gio., p. Vitt. Eman. I, 11.
Migliavacca Albino, v. Biella 22.
Oddone Gio., v. Don Bosco 68.

Peyrot e Rossignoli Via Petrarca N. 10
Perni - Lettere - Striscie cuoio
ARTICOLI SPECIALI PER MODELLATORI

Roncarolo Pietro, c. Brescia 22.
Serra frat., v. Montebello 21.
Strocchi Antonio, c. Palermo 20.
Torrione fratelli, v. Carmagnola 10.
Truccano Giov. e C., v. Mad. Cristina 115.
Vaglio G., v. Cavallermaggiore 13.

Geometria e disegno.

Utensili ed oggetti.

ALLEMANO G. Succ. Galleria Subalpina Telef. 53-22
Fabbrica Compassi e oggetti per disegno.

ALMAN FELICE (Ditta), v. Accademia Albertina 5 e v. Garibaldi 10.
Bertagnolio Isidoro, v. Orvieto 20.
Borgarello Felice, v. Cigna 3.
Burdese Maurizio, v. S. Giobbe 2*bis*.
Caldera Gius., v. Principe Tommaso 50.
Conti Carlo (Ditta), v. Carlo Alberto 20.
Feraud Ottavio, v. Arcivescovado 3.
Grandis Gio., v. Mazzini 34.
MARANDRI (Ditta), p. Solferino 8.
Mazzalomo Arist., v. Acc. Albertina 27.
Rua Carlo e Comp. già Bertet, v. Roma 42.
Strocchi Ant., c. Palermo 20.
Vigna Emilio, v. Bogino 18.

Misure metriche-decimali.

Casalegno, v. Bellezia 18.
Mariola Salvatore, str. Superga 15.
Opessi Antonio (Ditta), viale Stupinigi 802

Puleggie e trasmissioni.

AMATO JALLÀ TRON e C., v. Sacchi 24.
Beghelli Filippo (Ditta di Beghelli Nestore e Gio. Batt.), v. S. Secondo 88.
LEIDHEUSER e C., v. Princ Amedeo 16.
negozio pel dettaglio: v. Garibaldi 11.
Martina G. e figli, v. Buniva 23-28.
MANIFATTURA ITALIANA CINGHIE MASSONI E MORONI, v. Venti Settembre 56.

MANIFATTURE Via Pietro Micca, 5. **MARTINY**
Puleggie legno " FLENDER „

Novo Antonio, v. Sacchi 16.

Stampaggio.

Industrie Metallurgiche Torino
Stabilimento Barriera di Milano
Pezzi per la R. Marina. Parti di macchine fucinate e tornite. - Vedi annunzio speciale a pag. 21.

Negro Pietro, v. Miglietti 19, 21.

Ornamenti per costruzioni.

Premiata Fabbrica di ornati stampati in zinco, ottone, rame e lamiera ferro.
NEGRO PIETRO Via Miglietti, 19-21 già via S. Chiara (Casa propria).

Modelli, stampi, découpoirs.

Baima Gio., v. Baretti 17.
Pastore Gius. e figli, v. Bonzanigo 5.
Piovano Gius., v. Buniva 13.

Mobili in legno.

Fabbricanti.

AGOSTONI RAFFAELE, p. Vittorio Eman. I. 16 e v. Maria Vittoria 45
Albertazzi Francesco, v. Belvedere 28.
Alberto Matteo, p. Statuto 3.
Alliprandi Tranquillo, v. Po 21.

Ditta E. ALLOGGI Via Maria Vittoria, 16 = TORINO =
Mobili giunco - Mobili legno curvato

Arneodo Eugenio, v. Consolata 4.
Artigianelli (Collegio degli), c. Palestro 14.
Astesani Silvio, v. Quartieri acc. al 2.
Bachi e Treves (Treves cav. Emilio succ.), v. Carlo Alberto 14.
Badano Battista, v. Carlo Vidua 7.
Badellino Giacinto, v. Sesia 39.
Barberis Giuseppe, v. Mad. Cristina 77.
Barbero Gius., v. Pastrengo 14.
Baserga G., Meda, Cantone e Grosso, *rappr.*, v. Bertola 29.
Bellino Franc., v. Bonsignore 5.
Bello Luigi, c. Reg. Margherita 160.
Bergero Gius., v. Susa 4.
Bersano Carlo, v. Scuole 2 e v. Consolata 1.
Bert Alberto, v. Ormea 124.
Bertino Bartolomeo, v. Pietro Giuria 33
Bertola G., v. Artisti 28.
Bertorello Carlo, v. del Carmine 4.
Bianchi Pietro, v. Pio Quinto 27.
Binello Carlo, v. Nizza 19.
Bisacco Francesco, v. Ariosto 5.
Bocca cav. Franc. (Ditta), v. Giulio 19 e 21.
Boggetto G., v. Saluzzo 84.
Bonafin Giovanni, v. S. Tommaso 3.
Bonavita Salvatore, c. Re Umberto 35.
Borra Giacomo, c. S. Maurizio 63.
Boschis frat., c. Castelfidardo 53.
Bragotti M. e Figli, v. Maria Vittoria rimp. al 50 e v. Saccarelli 19.
Brida e Graglia, v. Caselle 11.
Buffa fratelli, v. Mazzini 54.
Burdese Maurizio, v. S. Giobbe 2*bis*.
Burdesio Bernardo, v. Belfiore 49 via e Bidone 20.
Calcagno Gius., v. Accad. Albertina 36.
Canale Carlo (Ditta di Nazzaro Angelo), v. della Zecca 12.
Cantone Celestino, v. S. Maria 8.
Capello Michele, v. S. Giulia 20.
Capisano prof. Ugo, v. Montebello 21.
Castelli Giuseppe, c. Napoli 62.
Cavagnoli Silvio, v. Carlo Alberto 22.
Cerruti Domenico, v. Cibrario 73.
Chiappa Franc., v. Magenta 12.
Chiappino Michele, v. Vanchiglia 34.
Chiesa Gio., v. Baretti 21.
Cima Pietro, p. Carlo Eman. II, 9.
Coggiola Umberto, v. S. Chiara acc. al 17.
Colombatto Giuseppe, v. S. Francesco da Paola 12*bis*.
Colombo Luciano, c. S. Maurizio 77.
Comoglio, v. Baretti 28.
Corino Carlo, c. Principe Eugenio 3 e 5.
Cortese Alessandro, v. Cottolengo 25.

COTTINI ORESTE
FABBRICA MOBILI
11*bis* - Via Valperga Caluso - 11*bis*

Crosetto Carlo, v. Princ. Amedeo 29.
Cucchi Pietro, v. Andrea Provana 1.
Daidola Cristoforo, v. Caprera 17.
Demaria Lodov., v. della Misericordia 8 e v. Barbaroux 38.
Destefanis Alfredo, v. Sacchi 28.
Dodero Carlo, v. S. Chiara 36.
Enriù Antonio, v. S. Secondo 60.
Farò Angelo, v. Foggia 22.
Ferrua Bernardo, v. Pisa 39.

FORNI & GRAPPIO Via Pinerolo, 15 Telefono 30-85
Stabilimento Mobili in Legno di lusso e comuni

Galafrio Biagio, c. Ponte Mosca 59 e c. Vercelli 102.
Gallizio Alessandro, c. S. Martino 3
Gallizio Pietro, v. S. Chiara 64.
Gallone Aristide, c. Napoli 22.
Gamba Bartol., v. Viù 3.
Gamba Carlo e figli, v. Catania 18.
Gambino Pietro, v. Belfiore 3.

MOBILIFICIO TORINESE
Antica Ditta Fr. GANDOLFO e Figli
Via S. Pietro In Vincoli, 11-15 - Telef. 44-86

ALBERTO GATTI FABBRICA MOBILI Corso Cairoli, 24
MOBILI per alloggi. - Grande Esposizione Salotti. *Tutti stili. Assoluta concorrenza.*

LUIGI GATTI
FABBRICANTE
Mobili Artistici e Tappezzerie
Deposito di vendita:
Via Carlo Alberto, 33-35 - Telef. 25-24.
Stabilimento meccanico:
Via Saluzzo, 11. - Telefono 44-85.
DEPOSITO LEGNAMI
Corso Massimo d'Azeglio, angolo Via Foscolo.

Gillardi Pietro, v. Cagliari 19.
Gilli Evaristo, v. Volta 3.

Giovanola Luigi, v. Ospedale 35.
Givonetti Gius., p. Vitt. Em. I, 1 e 3 e v. Sacchi 30.
Godio Leone Angelo, v. Napione 32.
Grappio Fratelli, c. Dante 40.
Groppi Giovanni, c. Valentino 1.
Iorio Ignazio, strada di Francia 15*bis*.
Lauro cav. Agostino, v. Maria Vittoria 44.
Lorda e Bianco, v. Artisti 16.
Luchini Carlo, v. dei Mille 20.
Macario Maurizio, v. Baretti 1.
Maggiorotti Mich. e figli, v. Maria Vitt. 42.
Marmottant F., v. Saluzzo 11 *bis*.
Marone Gio. (Ditta), v. Bava 33.
Martinelli Alberto, v. Andrea Doria 21.
Martinotti cav. Federico e C., v. Barbaroux 9.
Marzano Gius., v. Riberi 2.
Massimino Bart., v. Cavour 17.

Merlotti Federico
PREMIATO STABILIMENTO
Mobili, facciate ed interni di Negozi, Banche ed Uffici
Tef. 38-94 - Via S. Donato, 40 bis - Tel. 38-94

Mobilio-films, c. Raffaello 19.
Molino Franc., v. S. Franc. da Paola 29 e Mazzini 22.
Mora G., v. Cavour 3.
Morino Giuseppe, v. Ugo Foscolo 19.
Murino Giuseppe, c. Oporto 49*bis*

MUSSO LORENZO
MOBILI E TAPPEZZERIE
Via Cigna, 48 - Telef. 36-24 - Via Urbino, 40

Negri G. (Ditta), v. Mad. Cristina 90.
Nicola Carlo, v. Andrea Doria 9.
Noceto Mario, v. Princ. Tommaso 26.
Oddenino Antonio, v. Foggia 37.
Orient Pietro, c. Princ. Oddone 75.
Orione frat., v. S. Massimo 49 nel cortile.
Oltin-Pecchio frat., c. S. Maurizio 41.
Parasacco Crescentino, c. Oporto 5.
Perinetti Silvio, v. S. Quintino 42.
Piccinini Antonio, v. Cantalupo 9.
Pinato Giuseppe, c. Orbassano 9.
Pozzi Gio., v. S. Giulia 42.
Quartara comm. Gius., ang. v. Berthollet e Saluzzo, e v. Saluzzo 23.
Rabaglio G., v. Napione 39.
Rambaldelli fratelli, v. Guastalla 1*bis*.
Ramella Luigi, v. Governolo 21.
Rava Ant., p. Statuto 16.
Raveri fratelli, v. Biella, 3.
Ricotti G. e C., c. Castelfidardo 33.
Rossetti Gius., v. Ivrea 1.
Rossi fratelli, v. Artisti 1*bis*.
Rosso Carlo (Ditta di Treves cav. Emilio), v. S. Secondo 29
Rosso Franc., v. Roma 23.
Ruggia Giovanni, v. Balbo 33.
Sacco Luigi, v. Maria Vittoria 16.
Sala Guglielmo, v. Belfiore 36.
Sandrone F. (Ditta), vie Maria Vitt. 35 e Rosine 8.
Sapetti Gius. (Ditta di Sapetti Carlo), v. Consolata 1 e p. Savoia 5.
Saroglia Camillo, v. Pallamaglio 7 angolo v. Saluzzo.
Saroglia Luigi, v. Tiepolo 7.
Sartoris Remigio v. Gioberti 28.
Scala Gius., c. Duca di Genova 12*bis* e v. Gioberti 22.
Scavarda G., v. Lagrange 2.
Scioldo e Zoia, v. Mazzini 37.
Silvestri Ernesto, v. della Zecca 45.
Sola Guglielmo, v. Belfiore 36.
Sorba Gio., c. R. Parco 126.
Squarcino Bassiano, v. Artisti 31.
Steffenino Mario, c. Vercelli 59.
Steffenino Secondo, v. Botero 15.

PREMIATA OFFICINA METALLURGICA ELETTRICA
STROLA GIOVANNI
Via Vanchiglia, 22 = Telef. interc. 28-67
Fonderia e Manifattura di qualsiasi lavoro in stagno = Specialità banchi ed accessori di stagno per caffè, bar, alberghi, ecc.

Teghillo Pietro, v. Venti Settembre 16.

THONET FRATELLI
Via Maria Vittoria, 16
MOBILI LEGNO CURVATO

Tinivella Luigi eredi (Ditta), v. Beaumont 23.
Torasso Teresa, v. Bertola 29.

G. QUARTARA MOBILI ARTISTICI E DI LUSSO
Tipi economici per Famiglie ed Alberghi
TAPPEZZERIE IN STOFFE
Magazzini: **Via Saluzzo, 15** — Telefono 25-19 — *Fabbrica:* **Via Saluzzo, 23**
Massime onorificenze alle principali Esposizioni
CASA FONDATA NEL 1866
Membro della Giuria: Milano 1881 - Palermo 1891 - Torino 1898 - Torino 1911

Torchio Gius., v. Biella 23.
Tornielli Gio., v. Beccaria 9.
Vacca Evas. e frat. Luigi, v. Garibaldi 21 e 26
Vacca Gius., v. Cavalli 24

V. VALABREGA
FABBRICA MOBILI ARTISTICI
e TAPPEZZERIE
Deposito di Vendita:
Via Principe Amedeo, 13 – *Telef.* 13-76.
Stabilimento:
Corso Massimo d'Azeglio, 21 - Telef. 33-73.
MEDAGLIA ORO, Parigi 1900. — GRAND PRIX, Milano 1906. — Torino 1911, PALAZZO DELLA MODA, Fuori concorso, Membro della Giuria, MEDAGLIA d'ORO Speciale del Minist. d'Agric. Ind. e Commercio. - MEDAGLIA d'ORO del Touring Club per arredamento alberghi.

Vassarotti Alberto, v. Princ. Tommaso 49.
Vergnano A., v. Cibrario 48.
Villata Antonio, v. Macerata 1.

Negozianti.

Actis-Dana Luigi, v. S. Secondo 1.
Aiassa Teresa, v. S. Dalmazzo 11.
Alessio Anna in Quaglia, v. Fiochetto 3.
Ambrino Giuseppe, v. Rossini 23.
Antonietta Enrico, c. Moncalieri 257.
Antonietti Enrico, v. Germanasca 30.
Astuti Francesco, v. Montebello 22.
Bachi Eugenio, v. Mazzini 7.
Barberis Gius., v. Mad. Cristina 77.
Bergallo Pietro, v. Sesia 14.
Bertinetti Luigi, v. Rossini 3.
Bertola Pietro, v. Gioberti 35.
Binello Carlo, v. Nizza 19.
Bodoira Gioachino, v. Cottolengo 5.
Borello Edoardo, v. Bertola rimp. al 30.
Brero Caterina, v. S. Franc. da Paola 33.
Brosio G., v. Berthollet 13*bis*.
Calcagno Giuseppe, v. Accad. Albert. 36.
Camerano Gius., v. Nizza 79.
Canavesio Gius., v. Bogino 15.
Canepa Angela, v. Corso rimp. al 24.
Capitolo Gio., v. Belfiore 24.
Carelli Gio. (eredi), v. S. Quintino 6*bis*.
Castelli Gius., c. Napoli 62.
Castighano Dom., v. Lagrange 3.
Cavallo Giov., c. Vitt. Eman. II, 98.
Celestino cav. Gius., v. Venti Settembre 51 e v. Bertola 9.
Cerrano-Sacco Francesca, p. Savoia 5.
Chiappero Carlo, v. Morosini 1.
Ciastellardo Giacinto, p. Solferino 3.
Cima Pietro, p. Carlo Eman. II, 9.
Costa Giacomo, v. Belvedere 17
Costantino coniugi, v. Cottolengo 8.
Cottini Oreste, v. Valperga Caluso 11*bis*.
Cravanzola Luigi, v. Principe Tommaso 1.
Defilippi Gio., v. S. Secondo 10.
De-Marchi Gius., v. Baretti 16.
Destefanis Alfredo, v. Sacchi 28.
Falferi Tommaso, v. Vanchiglia 44.
Fassi Luigi, p. Savoia 8 e v. Consolata 8
Faversani Aristide, v. Nizza 119.
Fissore Luigi, c. Palermo 82.
Fossati Luigi, v. Baretti 5.
Fulcheri Giovanni, v. Belfiore 10.
Gallo Alessandro, v. Bava 2.
Gallo Carlo, v. Bertola 39*bis*.
Gallo Luigi, v. Rivara 28
Gamba Aless. fu Carlo, v. Maria Vitt. 41
Gambino Pietro, v. Belfiore 3.
Gandiglio Pietro, c. Vinzaglio 25.
Gandolfo Francesco e figli (Ditta), via S. Pietro in Vincoli 15.
Garbarini Franc., c. Vitt. Em. II, 38
Ghersi D., v. Gasometro 6.
Ghersi Giovanni, v. Magenta 1.
Giulietti Gius., v. Porta Palatina 9
Gobetti Luigi, v. Lombardore 4.
Grappio fratelli, c. Dante 40.
Grisello coniugi, v. Balme 30.
Guanti Pozzi Maria, c. Ferruccio 4.
Guarino coniugi, v. Massena 25.
Guasta Gio., v. Cottolengo 3*bis*.
Guasta Tommaso, v. Cottolengo 3*bis*.
Isabella coniugi, v. Barbaroux acc. al 34
Lazzarino (Ditta), v. Garibaldi 28.
Lucchi coniugi, c. Valdocco 6.
Lupi Ant., v. Passalacqua 1.
Marasso Luigi str. di Nizza 239.
Mazza L. A., v. Accad Albertina 38.
Mensio Giovanni, v. Boccardo 13.
Minola Natale, c. Reg. Margherita 129 e v. Orfane 29.
Minotti Luigia (Ditta), v. S. Franc. Paola 40
Molineris Giovanni, c. Princ. Oddone 38.
Moretti Paolo, v. Cavour 20.
Mosca Felice, v. S. Chiara 26.
Musso Lorenzo, v. Cigna 48 e v. Urbino 40.
Natale Lazzaro, v. dei Mille 10.
Nevole Vincenzo, v. Goito 4.
Nireno coniugi, ang. v. Orfane e S. Chiara.
Odetti Tommaso, v. Princ. Amedeo 25.
Olivero Romolo, v. Bernard. Galliari 9
Orcese Giuseppe, v. Duchessa Jolanda 3
Ottino Antonio, v. della Zecca 10.
Ottino Gius., v. Vasco 2.
Parodi G. e figli, v. Drovetti 25.
Pellissier Emilio, v. Princ. Tommaso 14.
Pontiglio coniugi, v. Lanino 5.
Ponzio Giuseppe, v. Quartieri 5.
Quadro fratelli (Ditta Quadro-Goffi M.), c. Vittorio Emanuele II, 33.
Raimondi Biagio, c. S. Maurizio 69.
Ravizza coniugi, v. S Anselmo 2.
Ravizza Gius., v. Pio Quinto 10*bis*.
Remondino Gio., v. S Anselmo 20.
Ricci Maria, v. Gioberti 35
Riccò Mauro, ang. v. Barbaroux e S. Maria.
Richiardi G., via S. Dalmazzo 6.
Richetta Aless. e C., p. Vitt. Em. I, 23

Rossari S., p. Giulio 12.
Rossi, v. Bernardino Galliari 27.
Rossi Matteo, v. Baretti 29 e piazza Carlo Emanuele II ang. v. Accademia Albertina.
Rubatto Tommaso, v. Cottolengo 7.
Salvadore Carlo, str. della Venaria 10.
Stratta Serafino, v. Aosta 17.
Stroppiana L., v. S. Anselmo 4.
Tomatis Alessandro, v. Muriaglio 8.
Tomatis Giovanni, v. Botero 7.
Tonelli Giulio, v. Corte d'Appello 9.
Torelli Antonio, v. Nizza 289.
Traversa Lorenzo (Ditta), v. S. Maria 3.
Treves Moise, v. dei Mercanti 17.
Vigna Maria, v. Princ. Amedeo 43.
Vigo Luigi, succ. ved. Vigo, v. Bellezia 5.
Vitta Cesare, c. Vitt. Em. II, 39.
Vitta Gius., v. S. Anselmo 11.
Vittone Pietro, c. Casale 99.

Mobili in giunco, bambù e legno curvato.

Ditta E. ALLOGGI Via Maria Vittoria, 16 = TORINO =
Mobili giunco - Mobili legno curvato

Dodero Carlo, v. S. Chiara 36.
Faggiani Cipriano, v. Vanchiglia 6.
GANDOLFO FRANCESCO e FIGLI (Ditta), v. S. Pietro in Vincoli 11-15.
Papino e Picollo, c. Vitt. Em. II, 43.
Picollo Eugenio, galleria Nazionale.
Porino Angelo, *fabbr.*, c. Orbassano 24 (Crocetta), *dep.* c. Vitt. Em. II, 86.
Sacco Luigi, v. Maria Vittoria 16.
Thonet fratelli, v. Maria Vittoria 16.

Mobili per negozi (*Fabbricanti*).

MOBILIFICIO TORINESE
Antica Ditta Fr. GANDOLFO e Figli
Via S. Pietro in Vincoli, 11-15 - Telef. 11-86

Mobili per banche ed uffici.

BASEVI GUIDO 12 - Via Cavour - 12 Telef. 64-26
Agente esclusivo
C. SCHIROLLI e C. - Mantova

Bragotti M. e figli (Ditta) v. Maria Vittoria rimp. al 50 e v. Saccarelli 19.
Corino Carlo, c. Principe Eugenio 3 e 5.
GANDOLFO FRANCESCO e FIGLI (Ditta), v. S. Pietro in Vincoli 11-15.
Guasta Gio., p. Eman. Filiberto 13.

Cesare Verona Via Carlo Alberto, 20 *Telefono* 1-90.
MOBILI ORIGINALI AMERICANI delle principali fabbriche degli Stati Uniti d'America.

G. Vigo e C. 1a Via Roma, n. 31 (entrata via Cavour)
Telefono 26-20 **Specialità Mobili per Studio**

Mobili in ferro.

Brambilla Gius., v. Tarino 7.
Canavera Gio. succ. Chiadò, v. Orfane 28.
Capello frat. fu Chiaffr., v. Pr. d'Acaja 53.
Capello Angelo, c. Re Umberto 32.
Carbone Lorenzo e C. (Ditta), v. Ospedale 3.
Celestino cav. Gius., v. Venti Settembre 51 e v. Bertola 9.
DE-MARIA GIUSEPPE (Ditta dei frat. Valentino e Vittorio De-Maria), c. Massimo d'Azeglio 58.
Demartini Pietro, success. (Chiaperotti, Ferrero e Piatti), c. S. Maurizio 57.
GANDOLFO FRANCESCO e FIGLI (Ditta), v. S. Pietro in Vincoli 11-15.
Girone Michele (Ditta), p. S. Carlo 4.
Marengo e figli, v. Lanino 3.
Masoero Gio., v. Carena 10.
Pautassi e Pepino, v. Amedeo Peyron 26.
Pepino Gio., v. Cuorgnè 7.
PORINO ANGELO, *fabbr.*, c. Orbassano 24 (Crocetta), *deposito*, c. Vittorio Eman. II, 86.
RICHETTA A. e C., p. Vittorio Em. ang. v. Napione.
Rocci e Quaglia, v. Aosta 37.
Salassa Domenico, v. Cernaia 38.
Travo Pietro, v. Nizza 99.

Letti in ferro.

Bello Carlo, v. Alberto Nota 5.
Benedetto, v. Cernaia 3.
Berutto Lorenzo, v. Cuneo 7.
Capello frat. fu Chiaffredo, v. Principi d'Acaja 53.
Capello Angelo, c. Re Umberto 32.
Chirone frat., v. Napione 35.
DE-MARIA GIUSEPPE (Ditta dei frat. Valentino e Vittorio De-Maria), c. Massimo d'Azeglio 58.

Succ. P. DEMARTINI CHIAPEROTTI FERRERO E PIATTI
Fabbrica letti e mobili in ferro - Kapok, Lane, Crini, Materassi
Corso San Maurizio 57 — Telefono 29-83

Ferraris e Bianchini, v. Cottolengo 30.
Garello Marcello eredi, c. Bramante 24.
Girone Michele (Ditta), p. S. Carlo 4.
Grigliatti Bernardo, v. S. Donato 62.
Masoero Giovanni, v. Cottolengo 3*bis*.
Passaleva Pietro, v. Carlo Alberto 19.

Pautassi e Pepino, v. Amedeo Peyron 26.
Porino Angelo, *fabbr.* via Orbassano 24 (Crocetta), *dep.* c. Vitt. Em. II, 86.
RICHETTA A. e C., p. Vittorio Em. I, ang. v. Napione.
Rocci e Quaglia, v. Aosta 37.
Sfriso Eugenio, c. Firenze 59.
Tosco e Bono, v. Saluzzo 47.
Vivaldi e Gonella, c. R. Parco 44.

Letti in ottone (*Fabbricanti*).

Carbone Lorenzo e C. (Ditta), v. Ospedale 3.
Pautassi e Pepino, v. Amedeo Peyron 26 e v. Cibrario 35.
RICHETTA A. e C., p. Vittorio Em. I, ang. v. Napione.
Vivaldi e Gonella, c. R. Parco 44.

Sedie.

Aicardi B., v. Tarino 16.
Benzo Giovanni, v. S. Giulia 2.
Benzo Maria ved. Bairo, v. Valeggio 15.
Canale Carlo (Ditta di Nazzaro Angelo), v. della Zecca 12.
Confalonieri Luciano, c. S. Maurizio 10.
Coriano Antonio, v. S. Domenico 34.
Francone G., v. S. Chiara 5.
Francone Pietro, c. Reg. Margherita 138.
Goia coniugi, c. S. Maurizio 24.
Moretti Eugenio, v. Priocca 4.
Ponzio Giuseppe, v. dei Quartieri 5 e via S. Domenico 34.

Impagliatori sedie.

Ambrosio Felicina, v. Pinerolo 17.
Arnodo Maria, v. Cottolengo 50.
Barbera Ernesta, v. delle Scuole 17.
Chiappori Nina, v. Bonsignore 1.
Coda Maria, v. S. Anselmo 32.
Manassero B., v. Fucina 4.
Miretto Caterina, v. Villarbasse 21.
Mosca Germano, v. Sassari 11.
Pelissero coniugi, v. Montevecchio 16.
Pietrini Maria, v. S. Massimo 32.
Porzio, v. Demonte 39.
Ravasenda Gio., v. Saluzzo 32.
Razzoli Margherita, c. Princ. Oddone 23.
Tagliani Gaudenzio, v. S. Ottavio 9.
Venturi, p. S. Giulia 10.
Viarengo Cecilia, v. Volvera 16.
Visconti Carlo, v. Melchior Gioia 4.

Biliardi, bilie e stecche.

(*Fabbricanti*)

Bertello Batt., v. Cernaia 30 e c. Palestro 13.
Cogno C., p. Castello 16.
Deagostini fratelli, v. Beaumont 21.
Ferrero Romualdo (Ditta), v. Pier Carlo Boggio 142.
Gallizio Pietro, v. Santa Chiara 61.
Muzzone Bartol. (Ditta di Muzzone Mario), c. Pr. Oddone 27, *lab.* v. Maria Vitt. 40.

Piano-forti.

Astesano Gius., *fabbr.*, v. Galvani 32.
Bassino Filippo, v. Mazzini 44.

Ditta BELLIS SECONDO
di A. e G. BELLIS
VENDITE - NOLO - CAMBI - RIPARAZIONI
ACCORDATURE — Via Po, 5

Berra ing. C., v. Principe Tommaso 31.
Berutti Luigi, str. Casale 180 *bis*.
Blanchi Luigi, v. Carlo Botta 7 angolo v. S. Chiara.
Boine Terenzio, v. Matteo Pescatore 5 nel cortile.
Bonelli Vincenzo, v. Carrozzai 6.
Capussotti Luigi, v. Mazzini 4.
CHIAPPO cav. FELICE (Ditta), piazza Vitt. Em. I, 18.
COLLINO cav. e Comp., v. S. Francesco da Paola 11.
COLOMBO FEDERICO, c. Valentino 36.
Deponti Carlo (Ditta), v. della Rocca 1.
Fea frat. (ditta di Fea Ant.), v. Bernardino Galliari 27.
Fea Gio., v. Ormea 14.
Forneris fratelli, v. Gioanetti 5.
Fusella Gius., v. S. Domenico 34.
Govino G. e figli (Ditta), *fabbrica*, via Balbo 22.
GRIGGI-MONTÙ cav. ATTILIO (Ditta di Griggi-Montù Mario), v. Garibaldi 23.
Lacchio e C., v. Nizza 205.
Lamberti S., v. S. Ottavio 3.
Levi e Diena succ. Aymonino, via Nizza, n. 64-66.
Massa Antonio Ditta), v. Goito 15.
Migliano e Borello, v. Ospedale 50.
Miretti Michele, v. Napione 3.
Mola Gius., v. Nizza 82.
Olivotto B. e A., v. Nizza 71.
Parisi G., c. Palestro acc. al 20.
Parisi Silvio, v. Venti Sett. 76.
Perotti cav. Carlo (Ditta di Perotti avv. Cesare), v. Bernardino Galliari 31.
Quartero Vitt. Felice, *fabbr.*, v. Superga 15.
Reale Annibale, v. Po 10.
RESTAGNO VINCENZO, c. Vitt. Emanuele 90, *Telef.* 36-38 e v. Pietro Giuria 33, telef. 15-54.
Roeseler C. (Ditta), *fabbr.*, c. S. Maurizio 61.
Savi Rodolfo e C., *negoz.* gall. Nazionale.

Ditta SOLAVAGGIONE Via S. Dalmazzo, 9 e 24 Telefono 43-34
Il più grande deposito di tutte le MARCHE MONDIALI

Tosco Giov. (già Francone V.), via San Dalmazzo 16.

Accordatori di Piano-forti.

Ambrosio Paolo, v. Garibaldi 53.
Assié Gius., c. Oporto 31 *bis*.
Baldi Achille, c. Valentino 25.
Bellis Secondo (Ditta di Bellis A. e G.), v. Po 5.
Bonelli Vinc., v. Carrozzai 6.
Brusaglino Carlo, v. della Zecca 10.
Casati Carlo, v. Plana 9.
Cavana Gius., v. Carlo Alberto 35.
Cerrato Benedetto, v. S. Teresa 11.
Garavoglia Arturo, v. Assietta 3.
Miretti Michele, v. Napione 3.
Pagliassotti Pietro, v. Guastalla 10.
Porello F., v. S. Franc. da Paola 12.
Restagno Vinc., c. Vitt. Eman. 90 e via Pietro Giuria 33.
Roasio Gio., v. Belfiore 18.
Smeriglio Agost., v. Po 39.
Tempo Lino, c. S. Maurizio 61.

Corde armoniche e Forniture per Piano-forti.

Astesano Gius., v. Galvani 32.
Aymasso Ern., v. Mad. Cristina 74.
Dotto Ant., v. Balbo 22.
Guadagnini Franc. fu Ant., v. S. Teresa 15.
Guidazio Giuseppe, v. Gioanetti 5.
Morutto Marcello, piazza Paleocapa 1 e v. Palazzo di Città 9.
Olivotto B. e A., v. Nizza 71.
Perosino e Comp., v. Garibaldi 8.
Zucca Franc., v. Ormea 21.

Strumenti musicali a corde ed a fiato.

Bassino Filippo, v. Mazzini 44.
Bosia Cesare, v. Nizza 71 ang. v. Calvo.
Bruno Carlo, p. Carlo Felice 10.
Caramelli Aug., v. Perrone 8.
Contegiacomo R., v. S. Massimo 12.
Fagnola Annibale, v. S. Tommaso 7.
Ferrarotti Luigi, str. Casale 118 *bis*.
Gatti Giorgio e C., c. Vitt. Em. II, 26.
Guadagnini Franc. fu Ant., v. S. Teresa 15.
Marengo Romano succ. a Rinaldi, via Roma 2.
Morutto Marcello, v. Palazzo di Città 9.
Oddone Carlo, v. Maria Vittoria 1.
Parisi Silvio, v. Venti Sett. 76.
Thaon Gius., galleria Nazionale.
Tribolo Domen., v. S. Donato 88.
Zaccagnini E., v. Palazzo di Città 5.

Organi e Armonium per chiese.

Baldi Achille, c. Valentino 25.
BELLIS SECONDO (Ditta di Bellis A. e G.), v. Po 5.
Berutti Luigi, str. Casale 180 *bis*.
Blanchi Luigi, v. Carlo Botta 7 angolo v. S. Chiara.
Boca G., v. Miglietti 3.
Chenna Leandro, v. Deposito 3.
Collino e C., v. S. Francesco da Paola 11.
Lingua Gius., *fabbrica* v. Mad. Cristina 34.
Mola cav. Gius., *fabbrica* v. Nizza 82.
Mulazzi Gius., v. Borgo Dora 27.
RESTAGNO VINCENZO, c. Vitt. Emanuele II, 90, *telef.* 36-38 e v. Pietro Giuria 33, *telef.* 15-54.
Rivoreda A. G., v. Ascanio Vittozzi 6 *bis*.
Squarcino Bassiano, *fabbrica*, v. Artisti 31.
Vegezzi-Bossi cav. Carlo, *fabbr.*, succ. cav. Giacomo, v. Rubiana 8.

Armoniche.

Gherra Stefano, *fabbr.* v. Perosa 67.
Migliardi Franc., vic. Tre Galline.
Mulazzi e Cerutti, v. Perrone 4 ang. via Bertrandi.
Reale Annibale, v. Po 10.

Organi e Piani a cilindro automatici.

Baldi Achille, c. Valentino 25.
Berutti Luigi, str. Casale 180 *bis*.
Boca G., v. Miglietti 3.
Chiappo cav. Felice (Ditta), piazza Vittorio Eman. I, 18.
Costa Bartolomeo, v. Reggio 17.
Cucconato Ant., v. Artisti 1 *bis* e v. Tarino 5.
Delmastro Gius. e C., v. Belfiore 25.
Deponti Carlo (Ditta), v. della Rocca 1.
Fusella Gius., v. S. Domenico 34.
Lamberti S., v. S. Ottavio 3.
Massa Antonio, v. Goito 15.
Massa Carlo, c. Valentino 31 e v. Ormea 31.

Ditta SOLAVAGGIONE Via San Dalmazzo, 9 Telefono 43-34
Vendita - Noleggio - Riparazioni
— PREZZI RIDOTTISSIMI —

Tosco Gio. (già Francone V.), v. S. Dalmazzo 16.
Vassallo Vincenzo, v. Nizza 73.
Vietti Pietro, v. Ormea 12.

Barelle, carri e carrozzelle per trasporto di malati.

DE-MARIA GIUSEPPE (Ditta dei frat. Valentino e Vittorio De-Maria), c. Massimo d'Azeglio 58.
PORINO ANGELO, *fabbr.* corso Orbassano 24 (Crocetta), *dep.* c. Vitt. Em. II, 86.
RASTELLI ing. A. e C., via Belvedere 4.

Carri funebri.

Diatto G., Garavini e C., c. Regina Margherita 17.

Carrozzai e Carradori.

Fabbricanti carrozze e carri.

Affluante Diodoro, v. Priocca 26.
Bertone Giov. v. Villarfasse 32.
Bonino Luigi, v. Cuorgnè 12.
Borello Domenico, v Duch. Jolanda 13.
Borgialli G. Batt., c. Vercelli 42.
Borgomanero Gius., c. Regina Margherita 236.
Bosio Angelo, v. Lodi 8.
Canavesio Gio., v. delle Ghiacciaie 1.
Candellero frat., fu Gio., c. Moncalieri 214-225.
Canobbio Gio., v. Carlo Vidua 28.
Capello Antonio, v. Cellini 2.
Capra e Mosca, c. Palermo 36.
Carpignano Fioravante, c. Vercelli 6.
Carpignano Gius. v. Aosta 18.
Carrozzeria Ital. Cooperativa, v. Bava 22.
Carrozzeria Torinese, G. Prata e C., via Moretta 55.
Ciocca Ern., v. Parma 22.
Conrotto Alberto e C., v. Nizza 94-96.
Converso Luigi, v. Busca 4.
Cooperativa lavoranti in carri, strada Pianezza 27 e v. Nizza 89.
Cravero Pietro strada Cuorgnè 166.
Diatto (Società Anon.), c. Moncalieri 10 ex-barriera d'Orbassano.
Diatto G., Garavini e C., c. Regina Margherita 17.
Filippini e Torreano, v. Ivrea 4.
Franco Gio., v. Guastalla 12.
Gariglio Michele e Gius. frat., v. Nizza 46.
Gilli Felice, v. Giorgio Pallavicino 3.
Giorda Gio., v. S. Sebastiano da Po.
Gramaglia Gius., str. Pianezza 14
Gribaudo Pietro, str. Lucento 36.
Mainero Marco, str. Nizza 260*bis*.
Negri frat., v. Virle 21.
Negro Cesare, v. Burdin 27.
Pollino Carlo, v. S. Giulia 37.
Pozzo Gio., v. del Fiando 11.
Riccardi Angelo, str. da Bertolla all'Abbadia di Stura 134.
Ricchiardi Carlo, v. Nizza 359.
Ricchiardi Carlo, c. Vercelli 97.
Ricchiardi Claudio, v. Bonsignore 9.
Ricchiardi Lorenzo, strad. Stupinigi 946.
Ricchiardi Vincenzo, v. Millefonti 414.
Ricchiardi Vittorio, (eredi), v. Nizza, 359.
Rollino Mario, v. Fossata 7.
Rossetti Gius., v. Marco Polo 28.
Società fabbrica molle ed accessori per rotabili (*Anon.*), v. Mondovì 21.
Solaro fratelli, v. Petrarca 31.
Tamagnone Gio. (Ditta di Prato Felice), c. Re Umberto 21.
Tarabra Stefano, v. Casalborgone 5.
Tarditi Gius., v. Catania 21.
Tosco frat., str. di Lanzo 252.
Varia Lorenzo, v. Assisi 5.
Vercelli Secondo, stradale di Francia 229.
Viano Dom., str. Mongreno 56.
Vignale G., v. Princ. Tommaso 37.
Volpe Giuseppe, v. Burdin 29.
Zinola Luigi (Ditta), c. Vercelli 5.

Scuderie e sellerie (*Special. per*).

Ditta BOCCA Francesco
VIA GIULIO, 19-21 **Specialità per**
Scuderie di lusso e comuni
Mobili semplici e di stile - tappezzerie in stoffe - serramenti - chalets e qualsiasi costruzione in legno -- Telefono 703.

COERO, VALENZANO e BALLERNA, v. Mercanti 16.
Pozzi Gio., v. S. Giulia 42.

Articoli ed attrezzi per Carrozze.

BRERO ORESTE E C., p. Bodoni e v. Carlo Alberto 33.
Coero, Valenzano e Ballerna, v. Mercanti 16.
Rejna A. (Soc. Anon.), v. Basilica 9.

Forme per Calzolai e Cappellai.

Barbasio G. B., v. della Consolata 2.
Cavaglià Gius., v. S. Domenico 4.
Colombo Felice, via Artisti 31.
Denti Silvio e C., v. Mercanti 3.
Dughera padre e figli, v. Carmine 9.
Personnaz Fiorentino (vedova di) e figli, via Cittadella 2.
Valle Carlo, v. Cavour 5, *fabbr.*, via Burdin 19.

Ebanisti e Stipettai.

Abbracchio Michele, v. Scuole rimp. al 17.
Barale Michele, v. Demonte 21.
Beria Carlo, v. Barolo 11.
Berruto Matteo, v. Passalacqua acc. all'11.
Bersano Carlo, v. Scuole 2 e v. Consolata 1.
Bobbio Carlo, v. Po 39.
Bocca cav. Franc. (Ditta), v. Giulio 19-21.
Boero M. e figlio (Ditta), c. Reg. Margh. 48.
Bonafin Gio., v. S. Tommaso 3.
Bosco fratelli, v. Sciolze 6.
Buffa frat., v. Mazzini 54.
Casagrande Lorenzo, v. S. Secondo 47.

Cassaz A. Secondo, c. Vitt. Eman. II, 70.
fabbr. c. Re Umberto 43.
Cooper. lavoranti in legno, v. S. Secondo 84.
Cosmi e Battistini, v. Morosini 12.
Cottini Oreste, v. Valperga Caluso 11 *bis*.
Destefanis Alfredo, v. Sacchi 28.
Farò Ang., v. Foggia 22.
Favini L., v. Pio Quinto 28.
Ferraris Enrico, v. Allioni 5.
Galantino e Morra, v. Melchior Gioia 6.
GANDOLFO FRANCESCO E FIGLI (Ditta), v. S. Pietro in Vincoli 11 15.
Jura Evaristo, c. S. Maurizio 27.
Merlotti Federico, v. S. Donato 40 *bis*.
Negri G. (Ditta di Negri comm. prof. Pasquale), v. Mad. Cristina 90.
Noicetto Mario, v. Princ. Tommaso 2.
Ottone fratelli (Ditta di Dardana Vinc.), v. Zecca 12.
Pezza Enrico, v. Cavallerizza 2.
Ricotti G. e C., c. Castelfidardo 33.
Roccati Guglielmo, v. Silvio Pellico 18.
Rosso Carlo (Ditta di cav. Emilio Treves), v. S. Secondo 29.
Silvestri Ern., v. della Zecca 45.
Stanchina Giovanni, c. Regio Parco 3 e c. Savona 42.
Vacca Evasio e Luigi, v. Garibaldi 24-26.
Vacca Gius., v. Cavalli 24.
Zublena Giuseppe, v. Livorno 4.

Pavimenti e palchetti in legno.

Andruetto frat. e Scrosoppi, v. Monti 18.
Berruti Carlo, v. Saluzzo 41.

Palchetti speciali sovrapponibili ai pavimenti guasti, freddi, ecc. - Lavori garantiti.
BERTA & TINIVELLA
Via Bava, 31 ang. via Santa Giulia - Telef. 16-19

Cavallero Ignazio, v. Mad. Cristina 96.
Delbosco frat., v. Bonsignore 5-9.

Palchetti comuni e di lusso
Perfezionato impianto per l'essicazione e lavorazione
FRATELLI GARDINO
Corso Francia, 40 Telefono 8-10.

Garetto Pietro e Figli
Corso Princ. Oddone, 88 - Telef. 5-97
PALCHETTI comuni e di lusso

Giacoma & Batuello Via Saluzzo num. 99
Palchetti speciali con sottostrato di asfalto. — Lavori garantiti.

Mantino Carlo fu Gio., v. Perugia 36 angolo c. Verona.
Pozzi Ant. e C. (già Strocchio), v. Artisti 35.
Rubbiano Pietro, v. Giannone 16.
Rubiano Pietro, v. Cottolengo 25.
Salvadori I. e C., (Ditta di Bortolotti fratelli), v. Massena 40.

Tappeti in legno.

Berta e Tinivella (Ditta), v. Bava 31 e 44.

Linoleum.

(Tappeti per pavimenti).

LINOLEUM
PAVIMENTAZIONE LAVABILE
IGIENICA - ECONOMICA - ELEGANTE
UNICA FABBRICA ITALIANA
Deposito in TORINO
presso la Ditta ANGELO CODA
Via Arsenale, 36 - Telef. 48-35

LEIDHEUSER e C., v. Princ. Am. 16.
negozio per il dettaglio v. Garibaldi 11.
Mercandino G. (Ditta), v. Lagrange 20*bis*.
Società del Linoleum di Milano, rappr. Coda Angelo, v. Arsenale 36.
Stabilimenti Riuniti di Brandizzo, Neumeyer A. e C., via San Quintino 23.
negozio v. Garibaldi 2.

Legnami da lavoro e costruzione.

Ambrosino e Ferroglio, v. Torricelli 6.
Anselmi Nicolò, v. Nizza 108.
Ariodante Francesco (Ditta di Ariodante Giov.-Luigi), c. R. Parco 18.
Bagnara Attilio, c. Vitt. Emanuele II 82.
Baroni cav. Ernesto (eredi), v. Colli 116.
Bellando G. Luigi, c. Tassoni 57 e corso Regina Margherita 231.

Fratelli Belmondo
Via Curtatone e via Moncalieri, 27.
LEGNAMI PER CARROZZERIE E MOBILI
ROVERE di SLAVONIA
di propria produzione
FILIALE a TRIPOLI
con Stabilimento per la lavorazione del legno

Bianchetta D. (Ditta di Cotella Domenica), v. Chivasso 1 e 3.
Bianchetta Stefano, v. Cuneo 4.
Borello Giacomo (eredi), v. Leonardo da Vinci 2 e 4.
Bottigelli Enrico, v. Cibrario 57.
Cavallero Ignazio, v. Mad. Cristina 96.
Cerrone fratelli, c. Altacomba 63 e 65.
Coha cav. Lodovico, c. Vercelli 21.

Dalle Case Enrico, v. Amerigo Vespucci 69-71.
FAUTRERO E. v. dei Mille 29 e via della Rocca 22.
Ferrero Cesare, v. Ormea 65.
Galli Antonio, v. Cellini 23.

LEGNAMI
da Lavoro e Costruzione
con segheria e macchine per la lavorazione
Fratelli GARDINO
Corso Francia, 40
Con Succursale in SAMPIERDARENA (Genova)
Successori di VINCENZO BORZONE
GRANDIOSO ASSORTIMENTO
In travatura larice d'America
e larice nostrano
Assame d'ogni qualità
Fabbrica di Palchetti
CORNICI D'OGNI GENERE
TELEFONO 8-10

Garetto rag. Dom. fu Franc., c. Napoli 58.

LEGNAMI DA LAVORO
ESTERI E NAZIONALI
Garetto Pietro
E FIGLI
Corso Principe Oddone, 88
SEGHERIA - FABBRICA PALCHETTI
Macchine per lavorazione del legno
TELEFONO 5-97

Ditta GIVONE GIOVANNI
di GIVONE CARLO
Casa fondata nel 1858
Corso Regina Margherita, 212
Telefono 43-92.
COMMERCIO LEGNAMI CON SEGHERIA
e Macchine per la lavorazione del legno.

Marchi Socrate, v. Marco Polo 44.
Martin G. v. Tiziano 4.
Martini Luigi, v. Pesaro presso v. Cigna

MAUTINO CARLO fu Giovanni
LEGNAMI DA LAVORO E DA COSTRUZIONE
NAZIONALI ED ESTERI CON SEGHERIA
Si assume qualsiasi lavoro su misura
TORINO
Via Perugia, 36 - angolo Corso Brescia
TELEFONO 55-84

Mautino Gio. e figli (Ditta), c. Principe Oddone 50.
Mellica Ant., v. Buniva 8.
Perrone Ant., v. Chisone 3.
Piovano Antonio, v. Molinette 25.
Querena cav. Francesco, c. Francia 75 77 e 79.
Robasto Paolo, v. Donizetti 10-12.
Rovey Giorgio, v. Chivasso 9.
Rubeo Lorenzo, c. Brescia 22.

I. Salvadori e C.
Via Massena, 40 - Tel. 12-30
Magazzini Legnami
del Tirolo e d'America
TRAVATURE
a misura fissa
Palchetti - Segheria

SOCIETÀ ANON. RICCARDO GUALINO, c. Re Umberto 2.
SOCIETÀ MARITTIMA e COMMERCIALE ITALIANA, c. Re Umberto 2.
Tortarolo, Colombo e C. (Ditta), str. Vercelli 105.
Vespa Francesco, v. Avigliana 29.
Weiss Adolfo, v. Nizza 93.

Cancellate in legno.

Faraut L. e C., v. S. Teresa 4, gall. Geisse

Padiglioni, Chalets, Chioschi in legno.

Ferrua Michele, c. Reg. Margh. 238-240 e v. Don Bosco 53-55.
Ramella Luigi, v. Bava 33.

Cancellate in ferro.

Giovenale Antonio fu Michele, v. San Secondo 67.

Fucinatori.

Industrie Metallurgiche Torino
Stabilimento Barriera di Milano
FORGIA - STAMPAGGIO - IMBOTTITURA
Vedi annunzio speciale a pag. 21.

Negro fratelli, v. Principi d'Acaja 57 e v. Avigliana 16.
Pia Giuseppe, c. Sommeiller 4.

Segherie idrauliche, a vapore ed elettriche.

Andruetto fratelli e Scrosoppi, v. Monti 18.
Basilio frat., v. Valprato 36.
Bellando G. Luigi, c. Tassoni 57 e c. Reg. Margherita 231.
Bertone Alessio, c. Brescia 21.
Carello N., v. Sanfront 7.
Cerrone fratelli, c. Altacomba 63 e 65.
Cornaglia Ant., v. Don Bosco 16.
Costamagna Gio., v. Ellero 13.
Dalle Case Enrico, v. Am. Vespucci 69-71.
Faraut L. e Comp., gall. Geisser, *stabilimento* al Pilonetto, strada di Moncalieri
Ferrua Michele, v. Don Bosco 53-55.
Forni e Grappio, v. Pinerolo 15.
Gajetti Gio., p. Solferino 3 e v. Genova 28.
Galli Antonio, v. Cellini 23.
GARDINO FRATELLI, c. Francia 40.
GARETTO P. E FIGLI, c. Princ. Oddone 88.
Genisio Giovanni, str. di Lanzo 361
Gioja Gio., v. Giotto 27, ang. v. Canova.
GIVONE GIOVANNI (Ditta), c. Regina Margherita 212.
Lanza di Piovano Antonio, v. Molinette 25.
Lesquiero Gio., v. S. Pietro in Vincoli 5.
Leveroni frat. fu Giuseppe, str. Moncalieri 675 (Pilonetto).
Longo Giuseppe e C. (Collegno), *agenzia*, c. Oporto 5.
Maina Giovanni (Cambiano), Siccardi Natale, *rappr.*, v. Saluzzo 17 e 19.
Martin Gio., v. Tiziano 4.
Mautino Carlo fu Gio, via Perugia 36 ang. c. Verona.
Mautino Gio. e figli (Ditta), c. Principe Oddone 50.
Mencatto Umberto, v. Fossata 19.
Morello e Panata, v. Biella 21.
Moretta Alfonso, v. Balbo 10.
Moriondo Gius., v. Belfiore 47.
Pioletti G., v. Canova 7.
Pozzi Antonio e C., già Strocchi, via Artisti 35.
Prina Felice, v. Artisti 29.
Salvadori I. e C. (Ditta di Bortolotti frat.), v. Massena 40.
Segheria Elettrica Subalpina, Bianco e Canuto, v. Volpiano 5.
Sociale (Soc. An. in liquid.), v. Ormea 130
Stanchina Giov., c. Savona 42.
Testori Pietro, v. Belfiore 29.
Vespa Franc., v. Avigliana 29.

Seghe.

Careglio Gio., c. Oporto 30.
Delprato geom. Demetrio, c. Ferruccio 23.
Levy R. e C., v. della Rocca 24.
Nobili Mario, v. Carlo Alberto 40.
PEROTTI ANGELO e C., v. Saluzzo 48 Telef. 43-03.
PISTONO G., v. Pietro Micca 17, *telefono* 11-44.

Bottai.

Accossato Gius., v. Chiesa della Salute 13
Battistolo Gius., v. Borgo Dora 4.
Bianco F., v. Mongrando 53.
Campetti G. B., v. Pallamaglio 19.
Delbosco Gius., v. Nizza 51.
Ferrato Matteo, v. Verolengo 380.
Groppi Costantino, v. Balbis 14.
Guglielmo Michele, v. Pingone 1.
Manzone Alessandro, c. Vercelli 52
Mortarotti fratelli, c. S. Maurizio 45
Mortarotti Clemente, v. Mazzini 3.
Ogliani Gius., c. Moncalieri 51.
Ottone Carolina ved., v. Mongenevro 29.
Passerone Andrea, v. Cappel Verde 1.
Sarraioli Pietro, v. Buniva 13.
Serra Felice, v. Bonafous 5.
Tirone Quinto, v. Mad. Cristina 108
Tribolo Gio., c. Princ. Oddone 70.
Vacca Gio., c. Siccardi 15.
Vinzio Lor., v. Magenta 8.
Zanetti Franc., v. Carena 20.

Falegnami.

Abdon Oddino, str. Basse di Dora 15.
Abele Carlo, v. della Rocca 9.
Agostoni Raffaele, v. Maria Vittoria 45
Aime Battista, v. S. Ottavio 24.
Albarello Gio., c. Moncalieri 54.
Alberto Matteo, p. Statuto 3.
Allocco Giov., v. Giulio 16.
Amborno Claudio, v. Mazzini 27.
Ardito Pasquale, v. Carena 10.
Arduino Egidio, v. Orto Botanico 24.
Arribone Gio., v. Carlo Botta 5.
Artigianelli (*Coll. degli*), c. Palestro 14.
Avanzato Lor., c. Vercelli 11 (via privata.

Badano Battista, v. Carlo Vidua 7.
Bai Giacinto, v. S Francesco da Paola 13.
Ballatore Riccardo, c. Francia 37.
Banche - Torinetto Michele, v. Alessandria 11.
Barale Michele, v. Demonte 21.
Barbiera Domenico, v. Belfiore 18.
Basilio frat., v. Valprato 36.
Basso Delfino, v. S. Domenico 28.
Batuello Gio., c. Reg. Margherita 112.
Beccaris Gius., v Vanchiglia 32.
Benedetto Placido e Gio. frat., v. Saluzzo 100.
Bergero Gius., v. Susa 4.
Bernardi Giuseppe, v. Canova 14.
Bertello Battista, v. Cernaia 30
Bertello Natale, c. Brescia 14.
Bertola Carlo, v. S. Franc. da Paola 33.
Bertolino Gio., v. Piazzi 26.
Berutti, v. Cernaia 42.
Biancani Mich. e figlio, c. Raffaello 11.
Biancardi frat. fu Andrea, v. Bra 6.
Bianelli Carlo, v. Nizza 35.
Bione e Gaidano, v. Mongrando 19.
Blengini Francesco, v. Saluzzo 45.
Bocca fratelli, v. Moncalvo 34.
Bocco Lorenzo, c. Reg. Margherita 164.
Boero Gio., v. Monte di Pietà 18.
Boggio Ant. (eredi), v. Cristoforo Colombo 39.
Boggio Franc. fu Ant., c. Reg. Margh. 129.
Bonafin G., v. S. Tommaso 3.
Bonomi L., v. Princ. Amedeo 29.
Boretta Gius., v. Ilarione Petitti 11.
Bosco fratelli, c. Casale 116.
Bosco Gio., v. Reggio 6.
Bosio Bartol., v Orti 6.
Bossuto Gio., c. Palermo 55.
Bottallo frat., c. Verona 35.
Bracciano Carlo, v. Bertola 26.
Bragotti M. e figli, v. Maria Vitt. rimp. al 50 e v. Saccarelli 19.
Brusa Gio., str. Moncalieri 250
Burdese Maur., v. S. Giobbe 2*bis*
Busso A., v. Vanchiglia 18.
Buzzi Costanzo, v. Mercanti 5.
Buzzi Gius. fu Gaud., v. Bonafous 7
Cagliero Giov., v. Bonafous 2.
Camaschella frat., v. S. Anselmo 36.
Canale Cesare, v Aosta 12.
Canavera e Serafino, c. Reg. Margherita 67.
Cantone Celestino, via S. Maria 8.
Carlevato frat., v. Franco Bonelli 5.
Carpignano Gius., v. Aosta 18
Carpinello Carlo, v. Arcivescovado 3
Casagrande Lor., v. S. Secondo 47.
Castagnero Gio. Angelo, v. Conte Verde 15.
Castiglione Dom. e C. (Ditta di Bruno Marcello), c. Princ. Oddone 24.
Cavaglià Giacomo, via Fréjus 35.
Cena Franc., v. Beaumont 43.
Cerruti Carlo, v. Amerigo Vespucci 55.
Cesa Giuseppe, v. Barbaroux 35.
Chianale Candido, v. Manzoni 12.
Chiappa Franc., v. Magenta 12 e c. Re Umberto 21.
Chiappero Battista, v. S. Quintino 55.
Chiappino Michele, v. Vanchiglia 34
Chiesa Gio., v. Baretti 21.
Cigliutti Stefano, v. Gasometro 4.
Cinzano Vitt., v. Cibrario 25.
Clerico Luigi, v. S. Franc. da Paola 31.
Clerico P., v. S. Quintino 20
Coggiola Pietro, v. della Rocca 19.
Colla Gio., v. Barolo 20.
Comar fratelli, v. Leonardo da Vinci 28.
Comoglio, v. Baretti 28.
Cooper. Lavoranti legno, v. S. Secondo 84
Coppa Giov., v. Maria Vittoria 34.
Corio Aless., c. Re Umberto 50*bis*.
Corno Domen., v. Princ. Tommaso 2 e c. Vitt. Em. II, 25.
Cortese Alessandro, v. Cottolengo 25.
Cossio M., v. Ormea 35.
Costanzo Franc., v. S. Dalmazzo 16.
Cottino Dom., v. S. Ottavio 15.
Crosetto Carlo, v. Princ. Amedeo 29.
Daima Michele, v. Cibrario 50
David Gius., v. Biamonti 1.
De Gaspari cav. Gio., vie Giannone 3 e Principi d'Acaja 27.
Del Grosso fratelli, v. Cottolengo 7.
Delmastro Ermenegildo, v. S. Donato 47
Del Pero Paolo, v. Lagrange 30.
De Maria Gius. (Ditta dei frat. Valentino e Vittorio De-Maria), c. Massimo d'Azeglio 58.
Demichelis Gius., v. S. Giulia 50.
De Rosa Pietro, v. Mazzini 29.
Dettoni Domen., v. S. Ottavio 23-25.
Drovetti e Fontana, v. Gioberti 60.
Ellena Gius., v. S. Maria 3.
Favini Luigi, v. Pio Quinto 28.
Fea Felice, v. Bernardino Galliari 10.
Feriolo Gio., str. ai Ronchi 22.
Ferraria fratelli, v. Avigliana 8.
Ferraria Alessandro, c. Reg. Margh. 116.
Ferraris E., v. S. Domenico 43.
Ferraris G. B., v. Nizza 216.
Ferrua Mich., v. Don Bosco 53-55 e corso Regina Margherita 238-40.
Ferrua Stefano, v. S. Giulia 31.
Fiore Carlo v. dei Mille 42.
Fiorito Carlo, v. S. Dalmazzo 12.
Fogliatto e Negro, c. Casale 18.
Fontana Ercole, c. Valentino 31 *bis*.
Fonti Luigi, v. Barolo 20.
Formica Gius., v. Chieri 4.
Franchina e Noè, v. Cavallermaggiore 2.
Gajotino Giuliano, v. Silvio Pellico 9.
Gallina Giacinto, c. Reg. Margherita 134
Gallizio Alessandro, c. S. Martino 3.
Gallo Bernardo, c. Reg. Margherita 3.
Gamara Antonio, v. Reggio 17
Gamba Pietro, v. Bertola 34.
Gambetta Carlo, v. S. Massimo 17.
Garbarino Felice, v. S. Anselmo 34.
Gariglio Sebastiano, str. Moncalieri 418.

Gasperini Agost., v. Pisa 41.
Gatti Felice, v. Padova 41.
Gatti Gius., v S. Quintino 54.
Gatti Luigi, v. Carlo Alberto 33-35.
Gatti Luigi, v. Massena 26
Gavazza Gio., c. Reg. Margherita 230.
Gemello Luigi, v. Thesauro 1.
Genovese Giovanni, c. Graglia 43.
Genta Carlo Fel., v. Barbaroux 37-39 Vedi *Annunzio* 1ª *pag. appena aperta la Guida*.
Germano Celestino, v. S. Quintino 30.
Giaccotto fratelli, c. Francia 211.
Giacosa Emilio, v. S. Dalmazzo 6.
Gianaria Paolo, v. Capua 26.
Gibellino Ottavio (Ditta), v. Bellezia 23.
Gilardi frat. e Do, v. Bonafous 6
Gili Carlo, v. Burdin 4
Gillardi Pietro, v. Cagliari 19.
Gilli Evaristo, v. Volta 3.
Gino Luigi, v. Don Bosco 13.
Gioja Gio., v. Giotto 27, ang. v. Canova.
Giordano Marcello, v. Elvo 4.
Giraudo frat., v. Romagnosi 5.
Giusta (ved.), v. Bertola 7 (vic. Tre Stelle)
Gonella Leonardo, v. Pastrengo 1.
Graglia frat., v. Corte d'Appello 7.
Grana frat., c. Raffaello 16.
Grande Franc., v. S. Donato 25.
Grasso frat., c. Re Umberto 90-92.
Gribaldo G., v. Morosini 13.
Grilli Augusto, c. Casale 16.
Grosso Ant., v. Deposito 16
Guala Gius., v. dei Mille 12.
Guerra Michele, v. Nizza 123.
Guerzio Michele (Ditta), v. Juvara 22.
Iotti Gius., v. Cottolengo 44.
Jura Evaristo, c. S. Maurizio 27.
Lana Gius., v. S. Franc. da Paola 10 *bis*.
Lanfranchi Gio. fu Gio., v. Pr. Amedeo 49.
Lavazzo Domen., v. Ormea 10.
Lavezzano Lor., v. Catania 36 e v. Verona.
Lucca Carlo, v. Mazzini 45.
Macari M., v. Nizza 27.
Macario Giacomo, v. Rovigo 12.
Macario Maur., v. Baretti 1.
Maccagno Cipriano e figlio, c. Vercelli 25.
Machetta Natale, v. Barolo 18.
Maggiorotti Michele e figli, via Maria Vittoria 42.
Magnano Gius., c. Princ. Oddone 51.
Magnone Giovanni, v. Mazzini 44.
Marchisio Giacomo, v. Colli 79.
Marchisio Pietro, v. Soana 6.
Mariano Franc., v. Rossini 14.
Marmotant frat., v. Saluzzo 4.
Marta e Gilardi, c. Raffaello 22.
Martignoli Costantino, v. Duch. Jolanda 1.
Masera Gio., v. Rosine 15.
Matetti cav. Marcello, v. Barbaroux 37-39.
Mattea Paolo, v. Saluzzo 51.
Mazzera Giov. v. Ospedale 40.
Mazzolani Stefano, c. S. Maurizio 73.
Merlo Bernardo, v. del Martinetto 6.
Merlo Vincenzo, v. S. Donato 71.
Mica Pietro, v. Pio Quinto 13.
Milanaccio Palmino, v. Pallamaglio 7.
Miletto Giovanni, c. Re Umberto 31.
Minetti Luigi, c. Sommeiller 23.
Mogliasso Michele, v Maria Vittoria 42.
Mollo Marco, c S. Maurizio 71.
Moretta Luigi, v. Juvara 10.
Morina frat., v. Giacinto Collegno 46.
Moriondo Gius., v. Belfiore 47.
Motta Ernesto, v. Rocciamelone 5.
Muda Franc., str. Moncalieri 242.
Murino Giuseppe, c. Oporto 49*bis*.
Musso Gio., v. Princ. Tommaso 26
Musso Gius., strada di Francia 33 e via Giac. Collegno 24.
Muzio Ettore, v. Mantova 54.
Nosetti Natale, via Bellezia 8.
Nucetto Mario, v. Principe Tommaso 2.
Occhiena Felice, v S. Tommaso 25
Olivotto Ant., v. Superga 15.
Ollearo Luigi, c. Brescia 3.
Orient Pietro, c. Princ. Oddone 75.
Origlia Oreste, v. Accad. Albertina 23.
Orione fratelli, succ. A. Zucchino, via S. Massimo 49 nel cortile.
Ottone fratelli (Ditta di Dardana Vinc.), v. Zecca 12.
Pacotto Ant., v. Gioberti 20.
Parasacco Crescentino, corso Oporto 5 e via Melchior Gioia 8.
Paschero Franc., *casse funebri*, v. Roma 39.
Pasteris Severino, v. Barolo 11.
Pattù Giuseppe, v. Cavallerizza 4.
Pellerino, v. Saluzzo 5.
Pellottieri Giuseppe, str. Nizza 339
Peroglio Pietro, v. Denina 2.
Perucca Annibale, v. Roma 39
Pianta Giacomo, p. Vitt. Eman. I, 21 e v. Bava 2.
Piattino Giacomo, v. della Rocca 41.
Piazzo Sereno, v. Barolo 5.
Piccablotto Luigi, v Juvara 5
Pochettino Santino, v. Alfieri 24.
Pontiglio D., v. Torquato Tasso 9.
Pozzo Gio., v. del Fiando 11.
Prinetto Gius., v. Balbo 37.
Quara Ant., v. S. Pietro in Vincoli 9.
Rabaglio Giacomo, v. Napione 39.
Rambaldelli Luigi, v. Guastalla 1.
Ramella Luigi, v. Sacchi 64.
Rastelli P. e Tamagnone frat., v. Vassalli Eandi 27 e v. Palmieri 30.
Ratti F., v. Princ. Amedeo 23.
Rava Ant., p. Statuto 16.
Re Eugenio, v. Montevecchio 16.
Ricchiardi frat., str. Castello Mirafiori 946.
Richelmo Luigi, v. Bernard. Galliari 7.
Richermi frat., v. Massena 48.
Richermo Gio., c. Reg. Margherita 3.
Rigotti Vitt., v. Giotto 17.
Roccati Guglielmo, v. Silvio Pellico 18.
Rosa e Coggiola, v. Legnano 14.

Rosso B., v. Ospedale 18.
Rosso Franc., v. Silvio Pellico 4.
Rovei Martino, v. Orto Botanico 26.
Salvaterra U., c. Reg. Margherita 194.
Sanazzaro Gio., v. Tiziano 7.
Sandrone Giuseppe, v. Saluzzo 59.
Saroglia Camillo, v. Pallamaglio 7, angolo v. Saluzzo.
Sartoris Remigio, v. Gioberti 28.
Scalero Filippo, c. Reg. Margherita 161
Scandolera Emilio, v. Barolo 50.
Scioldo e Zoia, v. Mazzini 37.
Selvo Ferdinando, v. Bava 5.
Serra fratelli, c. S. Maurizio 12.
Serra Stefano, v. Belvedere 26.
Silvestri Ern., v. Zecca 45.
Solaro Marco, v. Balbo 14.
Stroppiana Eug., v. Massena 12.
Tacca Pio, v. Ospedale 12.
Tallia frat., v. Buniva 12, nel cortile.
Tamagno Gio., v. Carmagnola 8.
Tarella Giuseppe, c. Ponte Mosca 25.
Tasca Giacomo, v. Nizza 26.
Taverna Faustino, v. Massena 12.
Teghillo Pietro, v. Venti Settembre 16.
Tessuto Ricc., borgo Medioev. al Valent.
Tinivella L. e figli (Ditta), v. Beaumont 23.
Toso Gio., v. Barolo 12.
Traversa Carlo, v. della Rocca 14.
Trivero Augusto, v. Ospedale 16.
Ubertino Ros Agostino, v. della Rocca 34.
Vacca G. e figlio, v. Cappel Verde 4.
Vacchetta Tommaso, v. Nizza 274.
Vai Antonio, p. Gran Madre di Dio 8.
Valle Amedeo, c. Casale 95.
Valsasna Paolo (eredi), v. Giac. Collegno 39
Vanzone Costantino, v. Stradella 30.
Vassarotti Alberto, v. Princ. Tommaso 49.
Verdoja Gio., v. S. Donato 47.
Vianzone Costantino, v. del Campo 7.
Vigna Bernardo, v. Lagrange 17.
Villata Ant., v. Macerata 4.
Zoia Antonio, v. Vanchiglia 2.

Carpentieri.

Bologna Gio., v. Morosini 111.
Buzzetti Damiano, cast. del Valentino.
De-Fanti frat. e C., v. Leyni 67.
Fornaroli Gius. (eredi), v. Canova 10.
Nasi Enrico, v. Costigliole 10.
Oberti Secondo, v. Milano 16.

Barche (*Costruttori*).

Colombo Ettore, murazzi del Po 21.
Franchino Giusto, sotto i murazzi del Po 27.

Forniture per falegnami.

Delprato geom. Demetrio, c. Ferruccio 23.
PEROTTI ANGELO e C., v. Saluzzo 48. Telef. 43-03.

Piallatori.

Rastello Giacomo, v. Mad. Cristina 128.

Scope (*Fabbricanti*).

Poretta Carlo, p. Em. Filiberto 14, *magazz.* v. Fiochetto 3.
Sessano Adelaide, v. Arsenale 12.
Toia Gio., v. Giannone 3.
Zanolo Franc., v. Borgo Dora 30 e 39.

Segatura (*Negoz.*).

Gardino frat., c. Francia 40.

Truccioli.

Negro Camillo, v. S. Secondo 66.
Oghani Gius., c. Moncalieri 51.
Tagliani e C. (Ditta), v. Marochetti 41.

Legna, Carboni e Formelle (*Motte*)

Grossisti.

Agnello Gius., corso Casale 127.
Antonini comm. Gio., v. Bertola rimp. al 15.
Casassa Gio., c. Casale 99.
Delsanto Giovanni, v. Monti 15.
Mattonelle accendifuoco, Allaria Rodolfo, v. Tarino 16.
Perrone Tomaso, v. Varaita 3 (Tetti Frè).
Primon Carlo c. Vinzaglio 21.
Quirico R. F., v. Boves 2.
Sacchi e Guglielminetti, v. Reggio 28.
Segre E. e Gayet, v. Pietro Micca 8.
Serra Antonio, v. Nicola Fabrizi 32.

Rivendite per uso domestico.

Abrate Mich., v. Morosini 70.
Agaccio Marcello, c. Regina Margh. 147
Agnello Gius., c. Casale 127.
Alasia Franc., v. Rossini 22.
Aliberti Luigi, v. Assietta 7.
Alleanza Coop. Torinese, strad. Stupinigi 15.
Altina Gio. v. Barolo 6.
Ansaldi Stefano, c. Valentino 31*bis*
Ariodante Franc (Ditta di Ariodante Gio. Luigi), c. R. Parco 18
Asti Francesco, v. Andrea Provana 6.
Avena e Violino, v. Gius. Grassi 15.
Bagnara Attilio, c. Vitt. Em. II, 82.
Barattero Stefano, v. Benevento 33.
Barberis Agostino, p. Vittorio Em. I, 17.
Barbero coniugi, v. Don Bosco 33.
Beola Aless., v. Cottolengo 53.
Bertero Teresa ved. Martino e figli, via Ormea 61.
Bertinotti Gio., v. S. Giulia 18.
Bertolo Batt., c. Vercelli 114.
Berzone Gius., v. S. Massimo 3.
Betazza Paolo, v. S. Donato 12.
Bianco Maria, c. Napoli 4.

Bigatti Bartolomeo, v. Thesauro 8.
Boasso Michele, v. S. Ottavio 24.
Bolonotti Gio., v. Massena 26.
Bonino Domenica, v. Catania 10.
Bonomini Stefano, v. Orfane 1.
Burdese coniugi, v. Monferrato 4.
Burdese Fedele, v. Monferrato 20.
Campanella Bart. e Aug., v. Principi d'Acaja 25.
Canuto Giorgio, c. Principe Oddone 63.
Capellano e Usseglio, v. Goffr. Mameli 15.
Carasso Luigi, v. Venti Sett. 18.
Carbone Giuseppe, v. Belvedere acc. al 3.
Carena Francesca, v. Venasca 12.
Casassa Gio., c. Casale 99.
Casavecchia Pietro, v. Barge 3.
Castelli Ant., v. Scuole 6.
Ceresa Maria, via Reano 12.
Cerutti Stefano, v. Don Bosco 39.
Chellini Umberto, v. Urbano Rattazzi 6.
Chiappa Giovanna, v. Guastalla 9.
Chiusano Gio. fu Carlo, v. Antonio Fontanesi 28.
Cibrario Stefano, v. S. Agostino 28.
Cinquanta Arminio, v. Carena 7.
Conrotto Luigi v. S. Ottavio 24.
Corino Lor., v. Goito 1.
Crivello Felice, v. Aosta 127 *bis*.
Dacomo Franc., v. S. Secondo 52.
Degiorgis Pietro, v. Porta Palatina 8.
Demaria Luigia, v. Balme 24.
Dettoni Domen., v. S. Ottavio 23-25.
Donn Ettore Gaet., c. Re Umberto 11.
Doria Angelo, v. della Rocca 1.
Ducato Damiano, v. Crocetta 7.
Ducato Giovanni, c. Racconigi 119.
Emanuel Cesare, v. Orto Botanico 7.
Faletto Giulia, str. Lucento 48.
Fasani Luigi, c. Emilia 11.
Fasolis Gio., v. Deposito 5.
Ferraro Carlo, c. Palermo 86.
Ferrero Camillo, v. Napione 24.
Ferrero Luigi, v. Ospedale 52.
Ferrero Matteo, v. Mazzini 15.
Ferrero Michele, v. Nizza 140.
Ferri frat., v. Cardinal Maurizio 11.
Fiore A., v. Piazzi 14.
Gaidano Franc., v. S. Anselmo 19.
Galardo Ant., c. Vercelli 61.
Galardo Paolo, v. Pollenzo 44.
Galizia Gius., v. Bernardino Galliari 7
Gardino frat. c. Francia 40.
Garelli Carlo, v. Cristoforo Colombo 49.
Garrone S., ang. v. Bardonecchia e Brunetta.
Gay Gius., v. Barbaroux 11.
Giletti Alfredo, c. Duca di Genova 9 e v. Massena 11.
Gillio Lor., p. Gran Madre di Dio (sotto la chiesa).
Giovine Gio., v. Porta Palatina 12.
Gramaglia Ignazio, strada ai Ronchi 303.
Graneri Franc., c. Reg. Margh. 140.
Guglielmotto Celestina, v. Bellini 8.
Malandrino Pietro, v. S. Tommaso 25.
Malerba Luigia, v. Barbaroux 17.
Marchisio Gius., v. Gioberti 57.
Martini Filippo, v. Cavour 14.
Martino C., v. Belfiore 14.
Martino Mario, v. Alassio 50.
Matta Gius., c. Verona 33.
Mellano Gio., vie Bava 1 e Matteo Pescatore 8.
Mellica Ant., v. Buniva 8
Moia C., v. Vanchiglia 33.
Moia Teresa in Bianco, v. Airasca 7.
Mola Gius., via Matteo Pescatore rimpetto all'11
Monfrino Batt., v. Rivara 22.
Morello Teresa, v. Perrone 4.
Mossino Secondo, v. S. Domenico 40.
Mussino Maria in Lucco, v. Bidone 19
Musso Luigi, c. Francia 211.
Musso Luigi, v. Ormea 16.
Musso Pietro, v. Petrarca 1.
Natta Felice, v. S. Franc. da Paola 9.
Oddone Luigi, v. Legnano 6.
Oddone Paolo, v. S. Agostino 5.
Olmo Domenico, v. Cibrario 1.
Operto Ant., v. Bernard. Galliari 26.
Orecchia Sebastiano, v. Viotti 7.
Ormea Pietro, c. Vercelli 38.
Parola Nicola, vic. della Verna ang. via Principe Amedeo.
Perotti Gio, v. Princ. Amedeo 44.
Perotto Angelo, v. Priocca 26.
Polino Michele, v. Pisa 31.
Pondrano E., v. S. Donato 45.
Primon Carlo, c. Vinzaglio 21.
Rainero Gio., c. Vercelli 76.
Rena Eusebio, v. Montebello 1.
Robatto Caterina, v. Don Bosco 9.
Robione Carlo, v. Magenta 56.
Rolla Teresa ved. Boita, v. S. Donato 43*bis*.
Rolle Gio., e figlio, v. Belvedere 5.
Salaroglio Giuseppe, v. Baretti 26.
Santi Michele, v. Accad. Albertina 33.
Sartore Michele, v. Passalacqua 4.
Sasso G., v. Muriaglio 3.
Savarino Alerino, v. Bellezia 21.
Savio Gioachino, v. degli Orti 4.
Savorè Sebastiano, v. Gioberti 39.
Schenardi Angiolina in Rosso, c. Regina Margherita 110.
Serra Gio., v. Mazzini 45.
Stroppiana Pietro, v. Saluzzo 84.
Tessitore Beniamino, v. Giulio 18.
Tessitore Gius., v. Mazzini 42.
Torengo Carlo Gio., v. Saluzzo 42.
Tornalino Battista, v. Po 25.
Valenzano, v. Ospedale 12.
Venezia Gio., c. Brescia 16.
Vergnano Luigi, v. Mompellato 3.
Violino G., v. Porta Palatina 24.
Violino Luigi, v. Roma 37 e 39.
Visconti Bartol., v. Rivalta 10.

Carboni fossili, cokes e refrattari

Importatori.

Ariagno A., Genisetto e C., v. Fréjus 11.
Botta Ferruccio, v. Pietro Micca 15.
Carbonifera Piemontese, Cerino-Zegna, via Buscalioni 4.

M. Challier
Via Nizza, 9 - Tel. 51-99
CARBONI FOSSILI - COKES
MATTONELLE ED ANTRACITE
NOISETTES LIGNITES

Figli CHARVET
Sede Centrale:
Galleria Subalpina - Telef. 6-02.
Deposito:
Corso Bramante (ex Barriera di Nizza) - Telef. 4-04.
COKES - ANTRACITE
Carboni fossili per uso domestico e industriale
Servizio a domicilio nelle 24 ore a partire da Kg. 50.

Codignola Giacomo, v. Goito 9.
Cooperativa Industriale Importaz. Carboni (Soc. Anon.), v. Monte di Pietà 26.
Ghiron P., v. Carlo Alberto 16.
Ghizzetti Ettore, v. Goito 3.
Goglino M. e C., v. Sacchi 48.
Jay Louis, Grenoble, v. Arsenale 36.
Levrero e Gay, v. Berthollet 8.
Martini Ant., v. Belfiore 32.
Mercandino Pietro, v. Savigliano 1.
Nan e Casalone, c. Raffaello 23.
PAPURELLO e ing. TRIVELLI, via Madama Cristina 29.
Perinetti E., v. Saluzzo 9, *depos.* v. Saluzzo 75.
Pertica Angelo, v. Ospedale 20.
Ricci Franc. e C., v. Cernaia 2.

SACCHI & GUGLIELMINETTI
Via Reggio, 28 - Telef. 30-48.
CARBONI ARTIFICIALI
Coke-Gaz grosso e spezzato
Specialità Antracite Inglese.

Segre E. e Gayet, v. Pietro Micca 8.
SILVA G. e C., Milano, Peccei e Trombetta, *rappr.*, v. Gasometro 14.
Società Britannico-Ital. Guèret, v. Sacchi 52.
Società Commerciale e Marittima di Genova. Mathis cav. Agost., v. Aurelio Saffi 6.
Valenzano E. (Ditta), v. Carlo Alberto 16.
Valenzano G. (Ditta), p. Mad. Cristina 2 *bis*.
Valli Gilberto, v. Nizza 117.

Vallicelli & Prochietto
Amministrazione e Deposito:
Telefoni: 55-22 e 55-48 — Via Donizetti, 12 — Telegrammi: VALLICELLI PROCHIETTO
Riparto CARBONI:
Importazione diretta :: Inappuntabile servizio a domicilio :: Magazzini fortemente assortiti
CARBONI FOSSILI - COKES
ANTRACITE - MATTONELLE e LIGNITI

Negozianti.

Bolens L., v. S. Franc. da Paola 25.
Brignardelli eugini, *depos.* v. Nizza 28.

M. Challier
Via Nizza, 9 - Tel. 51-99
CARBONI FOSSILI - COKES
MATTONELLE ED ANTRACITE
NOISETTES LIGNITES

Charvet figli, gall. Subalpina, *deposito* c. Bramante 6 (ex-barr. Nizza); *mag. di vendita* v. del Carmine 20.
Cocchi Gius., v. Nizza 30.
Coggiola G., v. Cernaia 6.
Gastaldetti Guido, v. Princ. Tomm. 4.
Ghizzetti Ettore, v. Goito 3.
Goglino M. e C., v. Sacchi 48.
Lauriol Maurizio e C., v. Maria Vitt. 6.
Levrero e Gay, v. Berthollet 8.
Maestri Gaetano, v. Genova 18.
Massola Franc., v. Ormea 76.
Noascone Franc., c. Raffaello 8.
Perinetti Em., v. Saluzzo 9, *depos.* al 75.
Pertica Angelo, v. Ospedale 20.
Pizzotti e Ghio, v. Campana 2.

SACCHI e GUGLIELMINETTI *Via Reggio, 28* Telefono **30-48.**
CARBONI ARTIFICIALI. - COKE GAZ grosso e spezzato. - SPECIALITÀ ANTRACITE INGLESE.

Sarasino frat., c. Valentino 27, *deposito* v. Carmagnola 28.

Il Termòforo Cokes ed antraciti d'ogni pezzatura e CARBONI da FORGIA
Concessionario per le medie e piccole pezzature del rinomato coke della Società Consumatori Gas.
Via della Zecca, 12 - *Telef.* 42-09.

Terazzi C., v. Cesana 36.
Turin Ernesto, v. S. Teresa 19.
VALLICELLI e PROCHIETTO, *amministraz. e deposito* v. Donizetti 12, telefoni 55-22 e 55-48, *succursale* Galleria Geysser, v. Roma 18.
Zanone Pietro, c. Raffaello 12.

Carboni vegetali (*Grossisti*).

Antonini comm. G., v. Bertola rimp. al 15.
Ariagno A., Genisetto e C., v. Fréjus 11.
Canuto Giorgio, c. Princ. Oddone 63.
Chellini Umberto, v. Urbano Rattazzi 6.
Maestri Gaetano, v. Genova 18.
Nan e Casalone, c. Raffaello 23.
Vallicelli e Prochietto, v. Donizetti 12.

Marmisti.

Allegra Gius., v. Catania 21.
Argentero Gio., v. Catania 44.
Argenti prof. Silvio, c. Firenze 55.
Biglia Gio., v. Belvedere 26.
Biglia Pietro (Ditta), v. Baretti 29.
Billotti Gio., c. Palermo 12.
Bosco prof. Albino, v. Catania 5.
Brusarosco Ang., c. Reg. Margherita 120.
Buggia e Maina, v. Cottolengo 7.
Casabella Gio., v. Maria Vitt. 31.
Castellengo Luigi e figli, c. R. Parco 16*bis*.
Catella fratelli, v. Montevecchio 27.
Cossale Felice, p. Vitt. Em. I, 22.
Costa e C., v. Ariosto 5.
Dericci Vitt., v. Giulio 29.
Dorato L., v. S. Domenico 24 e Consolata 10.
Duca Bartolomeo, v. Catania 22.
Durando Enr., v. Consolata 14.
Gastaud Carlo, v. Reggio 5.
Gastaud Gius., v. Catania 36.
Gastini Marco, c. Regina Margherita 3.
Gastini Vinc., v. Montebello 22.
Grandi G., v. Muriaglio 17.
Grisoglio e Gastini, v. Caselle 13.
Grossi Edoardo, c. R. Parco 34.
Guglieminotti Pietro, v. Buscalioni 14.
INDUSTRIA DEI MARMI VICENTINI (ing. G. Hendel e I. Sormano geom.), v. Colli 10.
Martinetto L., v. S. Domenico 20.
Mencaraglia Raffaello e figli, Seravezza, Segre ing. Marco, *rappr.*, c. Valentino 2.
Merlo Gio., v. Quattro Marzo 5 e via Catania 11.
Mombelli Gio., v. Nizza 239.
Pace Gaspare Ant., v. S. Giulia 57.
Pasquino Ferdinando, v. Catania 20.
Pautasso e Pastore, v. Catania 15.
Penasso Gius., c. Novara 12.
Rizzi Stef., c. Reg. Margherita 112.
Roccati Michele, v. Saluzzo 29.
Sassi Gio., v. Rossini 25.
Sburlati frat., v. Catania 38.
Silvestri Secondo, v. Rossini 24.
Soc coop. Lavoranti in marmo, v. Avigliana 34
STELLA cav. AURELIO, v. Magenta 49.
Valli Carlo, v. Giulio 4.
Vaudagnotti Gio., v. Catania 25.
Vittone Michele, v. Catania 40.

Stuccatori, Plasticatori Formatori e Fabbr. pietre e marmi naturali e artificiali.

Albertino e Marzano, v. Cristoforo Colombo 27.
Becchio, Nicolis e C., v. Tiepolo 5.
Billotti Gaspare, v. Piffetti 16.
Billotti Gio., c. Palermo 12.
Bini Ant., v. Amerigo Vespucci 43.
Borgogno frat., v. Principi d'Acaja 42.
Buffa Franc., c. Colli 71 (Crocetta).
Caro prof. Francesco, v. Bava 35.
Ferreri e Caro, v. Bava 35.
Gianoli ing. G. e frat. (Ditta), *uff.* via Massena 20, *stabil.* Crusinallo.
Gilardini Michele, v. Riberi 2.
Graglia e Camusso, c. Vigevano 43.
Guerrini Gastone, v. Vigone 19.
Luisoni G. B., c. Re Umberto 86-88.
Margaritora Arturo, v. Palmieri 28.
Miniati Ugo, v. Carmine 26.
Musso Carlo, c. Vinzaglio 46, *abitazione* c. Oporto 17.
Oberti Annibale, v. Nizza 98.
Parmetler e C., v. Artisti 1 *bis*.
Pedini e Vignoli, v. Avigliana 20.
Pellegrini Ant., v. Vinc. Vela 26.
Piovano, Amore e C., v. Belfiore 36 *bis*
Pozzo e Signorini, v. Tiepolo 9.
Quadri prof. Pietro, c. Siccardi 86.
Simonetti frat., v. Marco Polo 11 *bis*.
Soc. An. « *Eternit* », Garnazzo Pietro, *rappr.*, v. Montevecchio 17.
Spizzico Mauro, v. Genova 8.
Tomasina e Rocchinotti, v. Massena 77 *bis*.
Verna Celeste, v. Piazzi 5.
Villa Ant. e Quinto frat., v. Foggia 32.
Zurletti Leone, c. Massimo d'Azeglio 45.

Scalpellini e Pietre da costruzione.

Balzola Giov., v. Reggio 24.
Basso Paolo, v. Bruino 30.
Benedetto Bartolomeo, v. Verona angolo v. Catania.
Catella fratelli, v. Montevecchio 27.
Daghero Gio. e fratelli, v. Carlo Vidua 26.
Galli Leopoldo, v. Vanchiglia 15.
Gallo Gius., c. Reg. Margherita 104.
Gianoli ing. G. e frat. (Ditta), *uff.* v. Massena 20, *stabil.* Crusinallo.
Guglielminotti frat. fu Ant. (Ditta), via Canova 23 e c. Sommeiller 21.
Guglielminotti frat. fu cav. Giacomo, c. Umberto 46.
Guglielminotti Bart e figli, c. Orbassano 27.
Guglielminotti Carlo fu Pietro, *laborat.* c. Spezia 30, *ufficio* v. Mad. Crist. 80.
Guglielminotti Giacomo, c. Vinzaglio 72.
Guglielminotti Mario, c. Raffaello 25.
Guglielminotti Pietro fu Gius., v. Buscalioni 14.

Guglielminotti-Trivel Gio., str. Lanzo 164.
Padrini frat., v. Cibrario 39.
Padrini Gio., ang. c. Francia e c. Racconigi.
Peverelli Ces. e Giosellino, c. Vitt. Em. II, 88
Piola Pietro, v. Don Bosco 27 e Bari 3.
Primo Guglielmo, v. Vigone 6.
Ramella-Pairin Gio., v. Orti 5.
Romano frat., c. Emilia 15 *bis*.
Romano Ernesto, c. Francia 177.
STELLA cav. AURELIO, v. Magenta 49.
Travaglini frat., c. Palermo 124.
Travaglini Gius. e fratello, v. Valeggio 23 e v. Lamarmora 37.

Materiali da costruzione.

Agenzia vendita laterizi, v. Stampatori 4.
Amapane Lor. e figlio, v. Varaita 1.
Christillin L. G., v. Barbaroux 6.
DEAGLIO RENATO, *ufficio* c. Raffaello 5.
Ducato Federico, v. Colli 4.
Gay ing. Corrado, c. Firenze 21.
Lopresti-Seminerio ing. Decenzio, corso Re Umberto 17.
Michelini ing. A., v. Venti Sett. 26 *bis*.
Motrassino Pasquale, v. Pastrengo 14.
FRAT. PALLI CARONI e DEAGLIO P.lo, p. Nizza e v. Castellamonte 3.

Fornaci da Laterizi.

Audisio Anna ved. Cavallo, c. Q. Sella 11.
Desderi Mario e C. (Asti). Campionario: c. Sommeiller 9 *bis*.
Destefanis Gio., reg. Val Salice, str. vicinale del Tadini.

FORNACI RIUNITE Via PIETRO MICCA N. 6.
MATTONI comuni, a paramento e forati.
Coppi e TEGOLE PIANE delle rinomate fornaci di Trofarello. — **Volterrane** e tabelloni.
Piastrelle smaltate.
18 FORNI A FUOCO CONTINUO.
GRAN PREMIO e MEDAGLIA d'ARGENTO DORATO
del Ministero d'Agric. Ind. e Comm. all'Espos. Internaz. di Torino 1911.

Novaro e C., v. Nizza 9, *stabil.* a Mirafiori.

Macinazione Laterizi.

Foco A. e C., c. R. Parco 7.
Girardi Ant., v. Don Bosco 92.

Calce e Cemento.

Fabbricanti.

Amapane Lor. e figlio, v. Varaita 1.
Bertone Franc., rappr. Bazzano G., corso Venezia 4.
CHRISTILLIN L. G., v. Barbaroux 6, telef. 40-81.

Calce grassa di Piasco
(Esclusivo Produttore)
Calce idraulica, Cementi, Gesso, Stuoie, Laterizi.
RENATO DEAGLIO
Str. Lanzo - Tel. 15-25.
Corso Raffaello, 5 - Telef. 2-97.
Borgo S. Paolo (v. Crissolo, 25) - Tel. 39-81.
Medaglia d'Oro Espos. Alba e Cuneo
Stabilimenti: Piasco (Saluzzo), Rossana, Busca, Boves, Monticello d'Alba e Serralunga di Crea (Casale).

De Ambrogio e Perottino, v. Saluzzo 72 *bis*.
Delmastro Vaudetti e C., v. Bava 43.

SOCIETÀ ANONIMA
Sindacato Italiano Calce e Cementi
CASALE MONFERRATO
Cementi Portland a lenta presa - Cementi a pronta presa
Calce idraulica in zolle - Calce idraulica macinata
Produzione annua **5 milioni** di quintali
12 Opifici di fabbricazione
GABINETTO CENTRALE DI CONTROLLO DELLA PRODUZIONE
Amministrazione in Casale Monferrato
Per telegrammi: SINDACATO - CASALE MONFERRATO
Per lettere . . : SINDACATO ITALIANO CALCE E CEMENTI } TELEFONO 1-37
Grand Prix Esposizione Internazionale Torino 1911
Agenzia di Torino: Corso Re Umberto, 2 - Telef. 42-00

M. L. Ferrua
RAPPRESENTANZA - DEPOSITO
Soc. An. de Ciments prompts de Grenoble
Cementi a pronta presa superiori.
Société J. & A. Pavin de Lafarge - Viviers
Cementi portland del Teil
per stuccatori e fabbricanti piastrelle.
Cementi di Casale a lenta e pronta presa.
Via Alfieri, 11 - Telefono 58-00.

Gamba Oreste, v. Genola 8.
Lucca Giulio e Nicodano Edmondo, via Saluzzo 97.

F.lli Palli Caroni e Deaglio P.lo
Piazza Nizza *Telef.* 407. — Via Castellamonte, 3 *Telef.* 867.
Stabilimenti: CASALE MONFERRATO - MEANA (Susa) - SALUZZO e SANFRONT.

Portland Casalesi, agenzia n. 1, str. di Lanzo 72; agenzia n. 2, str. di Nizza 260.
Quilico Ranieri, *rappr.* Castino Gio., c. Francia 97.
Soc. Anon. Cementi «Po», c. Principe Oddone 89.

SOCIETÀ ANONIMA
Unione Italiana Cementi
:: Capitale L. 10.000.000 versato ::
Sede Amministr.: TORINO, Via Confienza, 19

Depositari e dettaglianti.

Anselmi Nicolò, v. Nizza 108.
Cavagnino G. e figlio, c. Ciriè 16.
Deasti Giovanni, v. Amerigo Vespucci, 50.
Debernardi Fortunato, v. Caserta 26.
Giuntelli Secondo, v. Biella 9 e v. Cristoforo Colombo 43.
Uberti frat., v. Aquila 34.
Unione Consumatori, v. Manzoni 10.
Vicat e C., *rappr.*, Valli Gilberto, via Nizza 117.

Gesso raffinato e Scagliola.

Cavagnino G. e figlio, c. Ciriè 16.
CHRISTILLIN L. G., v. Barbaroux 6. Telef. 40-81.
Operti Zaverio (Ditta di Operti Cesare e Pietro), v. Ariosto 3.

PLOVANO - AMORE & C.
TORINO - Via Belfiore, 36 *bis*
Telefono 37-55
CHIERI - Fuori Porta Riva
Fabbriche gessi da forma (scagliola) e comuni - Marmi in polvere e graniglie - Cementi - Calce - Macinazioni

Macchine per la fabbricazione cemento.

Donato Pietro, v. Foscolo 3 e v. Nizza 113.

LAVINI & GAMNA
= Succ. LAVINI & RAMPONE =
Corso Vittorio Emanuele, 73 angolo Corso Re Umberto
Rappresentanti esclusivi per l'Italia
F. L. SMIDTH e C. - Copenaghen
— FORNITORI DI PROGETTI E MACCHINE —
per la Macinazione di Cemento naturale - Fabbriche di Cemento artifiriale - Fabbriche di Laterizi - Calce - Gesso

Cementi armati.

Ambrosetti Ing. Mario Via Carlo Alberto — Num. 31 —
Filiale della Società Settentrionale Costruzioni **C. A. Venanzetti e C.**

Arcando ing. Arturo, c. Siccardi 4.
Devecchi e Lei-Spano, ingg., c. Principe Oddone 82.
Fòlia ing. T. (Ditta), v. Massena 90.
Frascari ing. Carlo, piazzetta Denina 1 e 3.
Garabello Luigi, v. Monginevro 6.
Ghilardi ing. S. e C., c. Francia 99.
Giay fratelli, ingg., v. Goito 8.
Grassi Luigi di Paolo, c. Ponte Mosca 20.
POLLINO ORESTE e C. (Ditta), via Savonarola 15.
Porcheddu ing. comm. Ant. (Soc. Anon.), c. Valentino 20.
Ramella e Bert, v. Torricelli 35-37.
Scalfi Enrico, v. S. Tommaso 5.
Visetti V. e figli, v. Cibrario 27.

Pavimenti e lavori in cemento.

Billotti Gaspare, v. Piffetti 16.
Bonino frat., c. Orbassano 8.
Bono Luigi, v. Avigliana 35.
Boschetti Elvizio, v. Scrivia 6.
Bruna G., c. Sommeiller 4.
Caglieri Carlo (Ditta), v. Reggio 13 e via Catania 14.
Camoletto Gio. (impres.), v. Po 26.
Canale fratelli e C., str. Nizza 561.
Capellaro Virgilio, v. Digione 8.
Catto fratelli, v. Balangero 1.
Catto Fortunato e figli, c. Vercelli 4.
Chiriotto frat., v. Torricelli 4.
Cottino C. M., v. Messina 2, *ufficio* corso Regina Margherita 86.
Crovatto Domen., v. Colli 65.
Fasolo Luigi, v. Lagrange 28.
Ferreri e Caro, v. Bava 35.
Ferrero G., c. Casale 208.
Giacoma e Batuello, v. Saluzzo 99.
Grabbi frat., c. Novara 6.
Mensa Gius., v. Mad. Cristina 11, *fabbr.* v. Pio Quinto 29.
Monetti fratelli, v. Colli 77 ang. v. Cristoforo Colombo.

Nigra Alessandro, c. Princ. Oddone 18.
Operti Zaverio (Ditta), v. Ariosto 3.
Pollino Oreste e C. (Ditta), v. Savonarola 15.

Ramella & Bert VIA TORRICELLI N. 35-37-39 :: TORINO :: Telefono 31-84.
Piastrelle in Cemento - Pietrini - Battuti - Tubi Cemento e Grès - Vasche.
Asfalti - Tetti piani - Coperture impermeabili.
Fabbrica di feltri
Rappresentanti
Calce e Cementi = CASALE = MONFERRATO
Ditta G. PALLI e Figli
VOGHERA
Calce idraulica di Stradella. — Tegole piane.

Rebulla Luigi, v. Morosini 68.
Scanavino Domenico, str. Cavoretto 6.
Sordello Gio., v. S. Giobbe 2 *bis*.
Uberti frat., v. Aquila 34.
Varetti Franc., v. S. Donato 65.
Vittone e Rissone, v. Belmonte 4.

Pavimenti alla Veneziana.

DOMENICO CROVATTO MOSAICI ARTISTICI E DECORATIVI
Pavimenti Granolitici in Cemento
Riparazione di qualsiasi pavimento
TORINO - **Via Colli, 65** - Telef. 82-07

Crovatto Michele, c. Oporto 5.
Pastrè Gio., c. Valentino 23.

Pavimenti di marmo.

Industria dei marmi Vicentini, Hendel ing. G. e geom. L. Sormano, v. Colli 10.

Pavimenti uso Marsiglia.

ASTENGO NICOLA (Ditta), via Gasometro 20, *fabbr.* Vaglierano d'Asti.
Fasolo Luigi, v. Lagrange 28.
Fasolo Marcellino, v. Genova 2.
Nigra Aless., c. Princ. Oddone 18.
Perosino Andrea, v. Mongrando 28.
Stabil. Ceramico Ellena, Boerio geom. Giulio, *rappr.*, v. Po 37.

Piastrelle di maiolica e smaltate per rivestimenti.

Ariosti Giov. fu Giov., c. Vitt. Em. II, 36.
ASTENGO NICOLA (Ditta), via Gasometro 20, *fabbr.* Vaglierano d'Asti.
Ceramica Lombarda, v. Cernaia 20.
Fasolo Marcellino, v. Genova 2.

FORNACI RIUNITE VIA PIETRO MICCA 6.
Piastrelle smaltate per rivestimenti pareti. - *Produzione propria.*
GRAN PREMIO e MEDAGLIA d'ARGENTO DORATO del Minist. d'A. I. e C., Esposiz. Internaz. Torino 1911.

Perosino Andrea, v. Mongrando 28.
Società ceramica Richard Ginori, v. Venti Settembre, ang. v. Garibaldi.
Stabilimento Ceramico Ellena, Boerio geom. Giulio, *rappr.*, v. Po 37.

Tetti piani.

Agnese Antonio, c. Francia 98.
Becchis Osiride, str. di Borgaro 72.
Giacoma Oreste succ. I. Giacoma e figlio, v. Saluzzo 99.
GIACOMA e BATUELLO, v. Saluzzo 99.
Ramella e Bert, v. Torricelli 35, 37, 39.
ROERO PIETRO, v. Saluzzo 40, *stabil.* c. Tortona 48.

Prodotti refrattari (*Fabbr. e Dep.*).

Baldracco G. A. e Nipote, v. Burdin 29 *bis*.
BERTELÀ TRASCIATTI e C., Ingg., c. Oporto 13.
Bruno, e C., c. Princ. Oddone 24.
Cappellaro Tomaso, v. Melchior Gioia 9.
Mallei e Garizio, v. Montebello 34.
Martini Antonio, v. Belfiore 32.
Papurello e ing. Trivelli, *rappr.*, via Madama Cristina 29.

Peyrot e Rossignoli Via Petrarca N. 10
MATTONI - TERRE E SABBIE REFRATTARIE PER TUTTE LE INDUSTRIE.

Società Anon. Alberto Marchis, deposit c. Oporto 13.

Soc. An. Materiali Refrattari
MILANO e VADO LIGURE
Prodotti refrattari per tutte le industrie
Rappresentanza e Deposito:
Ingg: Bertelà Trasciatti & C. - TORINO Corso Oporto, 13 Telef. 17-65

Valenzano G. (Ditta), p. Mad. Cristina 26.

Tubi in cemento.

Pollino Oreste e C. (Ditta), v. Savonarola 15.

Lavorazioni in grès.
Tubi per fognature.

AGENZIA VENDITA PRODOTTI FONDERIE
per conto esclusivo delle Produttrici.
GRANDE ASSORTIMENTO ARTICOLI
ghisa greggia-catramata-smaltata
per edilizia, industria.
Tubi, vasi, sifoni, vaschette, cassette di scarico per Water-Closet, ecc.
TORINO - Corso Valdocco, 3 - *Telef.* 89-89

ASTENGO NICOLA (Ditta), *tubi importazione diretta*, v. Gasometro 20.
Catto Fortunato e figli, c. Vercelli 4.
Monetti fratelli, v. Colli 77.
Ramella e Bert, v. Torricelli 35-37-39.

C. e G. Fili RICHETTA Ditta di CLEMENTE RICHETTA
Via Montebello, 21 e Corso S. Maurizio, 12
Tubi, Vasi e Sifoni per cessi in ghisa smaltati e catramati e articoli affini.

Attrezzi per opere edilizie, stradali e ferroviarie.

Raffaele Rosso e C.
Torino - Via Orto Botanico, 25.
Vedi Annunzi speciali a pag. 19

Asfaltatori

Barberis Ant., v. Bogino 11.
Bono Luigi, v. Avigliana 35.
Bruna G., c. Sommeiller 4.

Giacoma & Batuello Via Saluzzo num. 99
Asfalti. - Tetti piani e pavimenti speciali inalterabili per terrazze.

Peyrot e Rossignoli
Via Petrarca, 10 - Telef. 12-69
Rappr. CUGINI PRAGA - Milano

Portalupi A., c. Siccardi 15.

Ramella & Bert
Via Torricelli, 35-37-39
Asfalti - Tetti piani - Coperture impermeabili.
FABBRICA FELTRI con Stabilimento proprio in **VIA DEL PALETTO, fuori Barriera di Orbassano.**

ROERO PIETRO
Via Saluzzo, 40 - Stabil. Corso Tortona, 48
Specialità in Asfalto per terrazze

Selciatori.

Arondelli Giacomo, v. Perugia 5.
Astrua A., c. Regina Margherita 3.
Astrua Gius. fu G. B., v. Parma 24.
Garzena Gio., v. Parma 61.
Società Cooperativa Selciatori, v. Foggia 28.

Impresari, Appaltatori, Capi-Mastri costruttori.

Abate cav. Luigi, c. Francia 56.
Abate, Vaglio e Rosa, v. Mercanti 19.
Achino G., p. San Carlo 9.
Adamini Aless., c. Valentino 40.
Agnese Ant., c. Francia 98.
Aimo Francesco Stefano, str. S. Margherita, 165.
Albertazzi fratelli, c. S. Maurizio 25.
Andreis Pietro, v. Fréjus 95.
Arduino Vinc., c. Casale 10.
Armellino Cipriano, c. Francia 17.
Arondelli Giacomo (succ. a Astrua Giacomo), v. Perugia 5.
Astrua Gius., v. Parma 24.
Auda G. B., v. Boucheron 10.
Audino e Rinaldi (Ditta), v. P. Ginria 42.
Audisio ing. Vitt., v. Maria Vittoria 33.
Barone Cesare, c. Reg. Margherita 258.
Baudo Giovanni, v. Virle 3.
Begovoeva Martino, v. S. Secondo 94.
Bellia comm. ing. Gius., v. Pr. d'Acaja 8.
Bellia Pier Vinc., geom., v. Pietro Micca 6.
Bernasconi Amedeo, v. Marco Polo 11.
Bernasconi Anselmo, c. Vinzaglio 106.
Bertola Enrico, c. R. Parco 21.
Bertolero cav. ing. Pietro, v. Palmieri 36.
Bertolone geom. Pietro, v. Felizzano 16.
Besozzi cav. Ang., v. Goffredo Casalis 33.
Besozzi Franc., c. Oporto 49.
Besozzi cav. Gius., c. Siccardi 20.
Biaggi prof. Ambrogio, v. Massena 84.
Bianchi Emilio, str. di Lanzo 136.
Bianchi Gius., str. Lanzo 138.

Impresa Costruzioni
ROMOLO BIANCHI
Via Piffetti, 9 - Telef. 33-09
Camini per Stabilimenti
Muratura Caldaie a vapore
Fondazioni Macchine e Turbine
Forni e Fornaci d'ogni Sistema

Billotti Pietro fu Melchiorre, v. Chiavrie 4.
Bocca Gius., c. Ferruccio 46.
Boffa frat. fu Bened., v. S. Ottavio 21, *ufficio*, v. Venti Settembre 51.
Boffa Attilio, v. Venti Settembre 51.
Boffa geom. Ettore, v. Beaumont 15.
Boffa Felice, v. Venti Sett. 51.
Boffa Gio., v. Stampatori 12.
Boffa geom. Lor., v. Colli 10.
Boggio fratelli e C., v. Lamarmora 49.
Boggio Gio., v. S. Teresa 24.
Boggio Gio. fu Batt., v. Vassalli Eandi 17.
Boggio Gugl., c. Orbassano 29.
Boggio Isidoro, c. Re Umberto 56.
Boggio Marzet Alfredo, c. Orbassano 29.
Bonicatto G. Batt., v. Enr. Cialdini 55.
Bonino Antonio, v. Amerigo Vespucci 8.
Borini Domenico, c. Venezia 6.
Borini Pietro, v. Perrone 5.
Borioli Luca, c. Vinzaglio 44.

Bricco Gio., v. Ospedale 54.
Brosio Tommaso, c. Graglia 41.
Brossa Giacomo, v. Pietro Giuria 12.
Brunetti geom. Annib., c. Palestro 10.
Bussetti Gius., v. Morosini 6.
Buzzetti e C. (Ditta di Oriani Giuseppe), v. Burdin 26.
Capirone Gius., v. Balbis 12.
Cappella Raimondo, v. Mad. Cristina 92.
Cappellaro Virginio, c. Vinzaglio 5.
Capo Raffaele, v. Amedeo Peyron 33.
Carbone rag. Carlo, corso Regio Parco 41.
Carminati Ang., v. Nizza 29.
Carrera cav. G. B., v. Barbaroux 28 e via Duch. Jolanda 27.
Casalegno G., v. Pietro Giuria 8.
Casasopra Edoardo, v. Aurelio Saffi 4.
Castellano frat., v. Bemasco 9 e c. Napoli 40.
Castellano e Durando, c. Oporto 57.
Catella geom. Gius., c. Vitt. Em. II, 96.
Catto Giacinto, v. Gaudenzio Ferrari 3.
Cazzani Pietro, v. Lagrange 47.
Coda fratelli, v. Maria Vittoria 36.
Coda-Forno Edoardo, v. Revello 57.
Coda-Forno Pietro, p. Lagrange 2.
Coda-Riz G. B. Giulio, v. Nizza 9.
Comoglio Antonio, v. Amedeo Peyron 37.
Comoglio Giovanni, v. Virle 22.
Copperi Romualdo, v. Gaeta 20.
Corlando frat., c. Princ. Oddone 66
Costa frat., Piatti e Zedda, v. Cibrario 30*bis*.
Croce Emilio, v. Candia 12
Cugerone Alberto, c. Francia 24.
Cullati Bernardo, v. S. Quintino 47 *bis*.
Curtino Carlo, v. S. Massimo 30.
Damiano Carlo, v. Petrarca 26.
Debernardi Eug., v. Magenta 57.
Debernardi Gio. e figli, v. Morosini 23.
Debernardi cav. Mich., v. Vinc. Vela 27.
Defabianis Gioach., p. Vitt. Em. I, 10.
De-Fanti frat. e C., v. Leyni 67.
Della Nocc Ant., v. Bagetti 14.
Della Nocc cav. Gius., v. Lamarmora 22-24.
Delleani A., v. Rossana 12.
Delmastro Enr., v. S. Quintino 35.
Delmastro Luigi, v. Mad. Cristina 40.
Delpiano Luigi, v. Orfane 34.
Del Pozzo Mario, c. Princ. Oddone 83.
Destefanis e Billotti, c. Reg. Margherita 78.
De-Toma, v. Madama Cristina 18.
Dezzutti Felice, v. Belmonte 4.
Dionisio Domenico, v. dei Mille 23.
Edilizia Piemontese (*Soc.*), v. Bertola 29.
Enrieu Eugenio, v. Le Chiuse 38.
Faja frat., v. S. Chiara 58.
Faletti ing. Enrico, v. Marco Polo 38.
Falletti Carlo, c. Vinzaglio 28.
Ferreri Antonio, v. Barbaroux 2.
Ferrero Ferruccio, v. Lamarmora 35.
Ferrero Lodovico, v. Mad. Cristina 117.
Fiandesio Carlo fu Pietro, v. Cinischia 38.
Filippa Riccardo, v. Accad. Albertina 3.
Fiorio Secondino, v. Montebello 32.
Florio Achille fu Bern., v. Balbo 25.
Florio Angelo, v. Vanchiglia 24.
Florio Bernard. e Matta Giac., v. Aporti 27.
Florio cav. Daniele, v. Monte di Pietà 24.
Florio Quinto, v. Napione 49.
Florio cav. Sereno, v. Monte di Pietà 24.
Florio Zorzoli e C., v. Montebello 30.
Fòlia ing. T. (Ditta), v. Massena 90.
Forgnone Olinto, *magazz.* v. Ceva angolo v. Vicenza, *ufficio* v. S. Donato 25.
Frapolli Carlo, c. Valentino 40 e v. Burdin 31
Frattini Michele, c. Moncalieri 216.
Galdini Ferdin. Luigi, v. Villafranca 50.
Gaflea Ant. fu Gio., v. Mad. Cristina 98.
Gallo Bernardo, c. Ponte Mosca 19.
Gallo G. B. fu Andrea, v Palestrina 32.
Gallo Gius. di Giorgio, c. Vercelli 54.
Gallotto cav. Marco, c. Vinzaglio 7.
Gandolla Luigi, v. Piazzi 5.
Garabello Luigi, v. Monginevro 6.
Gastaldi Andrea, v. Alessandria 10.
Gastaldi Gioachino, c. Duca di Genova 6.
Gatta Quintino, v. Mazzini 50.
Gatto fratelli, v. Montevecchio 18.
Gatto Celestino, c. Ponte Mosca 53.
Gaudino Vincenzo, c. Vitt. Eman. II, 80.
Gays Gio., v. Crist. Colombo 42.
Gerbino Giacomo, v. Botero 14.
Gerbino Gius., v. S. Fran. da Paola 46.
Gerbotto Gio., v. Michelangelo 15.
Giacometto fratelli, v. Duch. Jolanda 15.
Gibbone Ant., str. Lucento 63.
Gibello-Palazzo cav. Gio., c. S. Maurizio 25.
Gioja Gio., v. Giotto 27 ang. v. Canova.
Graffi Gius., v. Valdieri 30.
Grassi Luigi di Paolo, c. Ponte Mosca 20.
Grometto Isidoro, c. Orbassano 17, *abit.* v. Cibrario 28.
Grometto Serafino, v. Lamarmora 33.
Guilizoni Gio., v. Mad. Cristina 61.
Gurgo Giacomo, v. Pietro Giuria 8.
Impresa costruz. cimitero, Castellano, via Catania 39.
Impresa C. I., E. Faletti, v. Marco Polo 38.
Liatti Lor. (eredi), v. S. Maria 3.
Longo G. B., v. Orti 6
Macciotta Baldassarre, v. Massena 92.
Maffei Dom. fu Carlo, v. Ant Fontanesi 11.
Mafliotti Secondo, v. Morosini 92.
Maggi geom. Guido, v. Orto Botanico 30.
Maggia A., v. Barbaroux 33.
Magnani geom. Iginio, v. Massena 51.
Malcotti Carlo, v. Burdin 4.
Marino Lorenzo, v. Foscolo 19.
Martini Franc., str. Mongreno 10.
Martini e Aiassa, str. Casale 227.
Masera Gius., v. Roma 38.
Massazza Gio., c. S. Maurizio 1.
Meregaglia geom. Daniele, v. S. Quintino 19.
Merlino Ant, c. Re Umberto 72.
Mesturino e Travetti, v. Montevecchio 3.
Michelini ing. A., v. Venti Settembre 26 *bis*.
Milanesio fratelli, v. Alessandria 18.

Impresa Costruzioni Industriali

M. Mariani & C.

VIA ALEARDO ALEARDI, 22 **MILANO** TELEFONO INTERC. 99-17

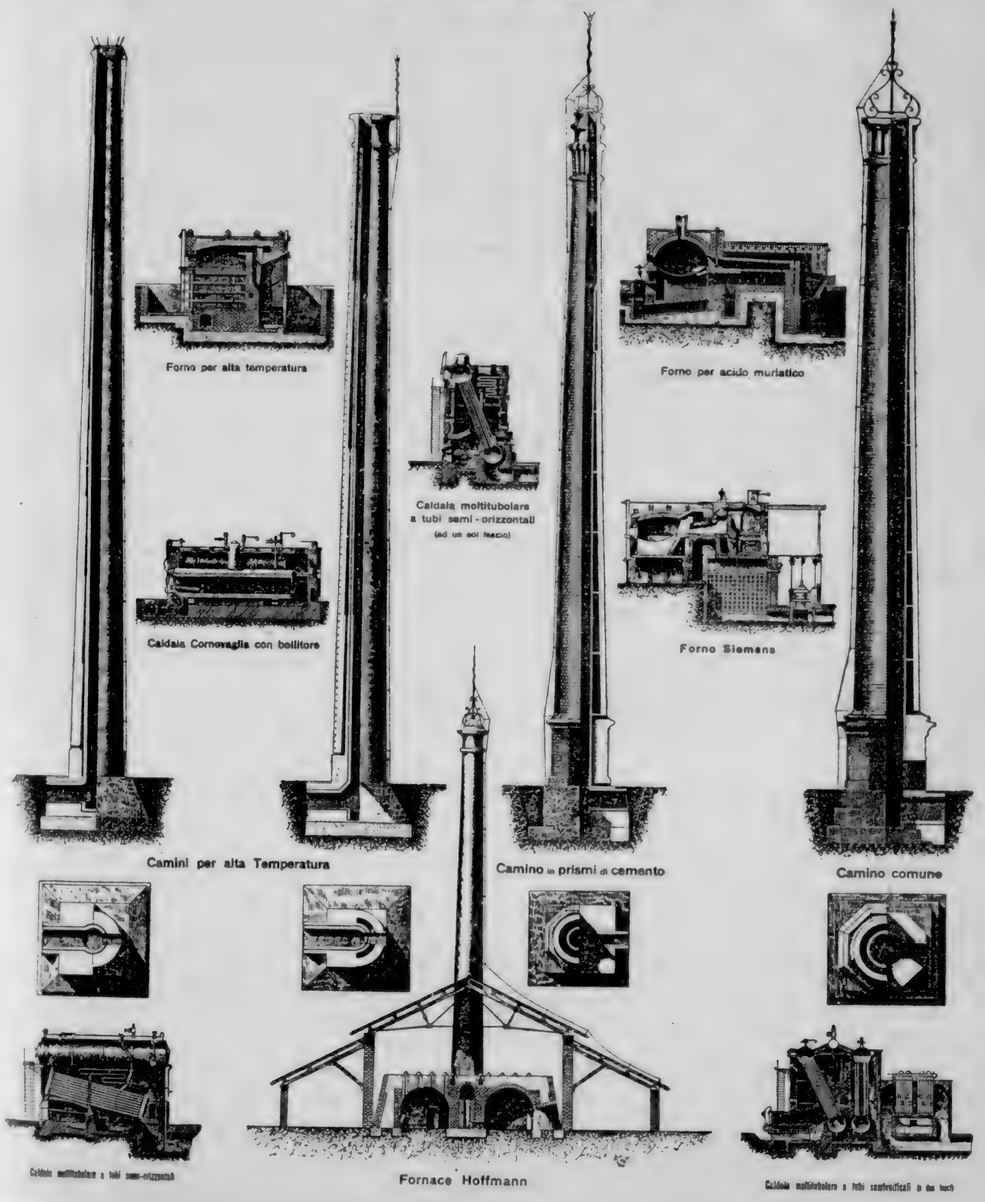

Bricco Gio., v. Ospedale 54.
Brosio Tommaso, c. Graglia 41.
Brossa Giacomo, v. Pietro Giuria 12.
Brunetti geom. Annib. c. Palestro 10.
Bussetti Gius., v. Morosini 6.
Buzzetti e C. (Ditta di Oriani Giuseppe), v. Burdin 26.
Caprone Gius., v. Balbis 12.
Cappella Raimondo, v. Mad. Cristina 92.
Cappellaro Virginio, c. Vinzaglio 5.
Capo Raffaele, v. Amedeo Peyron 33.
Carbone rag. Carlo, corso Regio Parco 41.
Carminati Ang., v. Nizza 29.
Carrera cav. G. B., v. Barbaroux 28 e via Duch. Jolanda 27.
Casalegno G., v. Pietro Giuria 8.
Casasopra Edoardo, v. Aurelio Saffi 4.
Castellano frat., v. Bemasco 9 e c. Napoli 40.
Castellano e Durando, c. Oporto 57.
Catella geom. Gius., c. Vitt. Em. II, 96.
Catto Giacinto, v. Gaudenzio Ferrari 3.
Cazzani Pietro, v. Lagrange 47.
Coda fratelli, v. Maria Vittoria 36.
Coda-Forno Edoardo, v. Revello 57.
Coda-Forno Pietro, p. Lagrange 2.
Coda-Riz G. B. Giulio, v. Nizza 9.
Comoglio Antonio, v. Amedeo Peyron 37.
Comoglio Giovanni, v. Virle 22.
Copperi Romualdo, v. Gaeta 20.
Corlando frat., c. Princ. Oddone 66.
Costa frat., Piatti e Zedda, v. Cibrario 30*bis*.
Croce Emilio, v. Candia 12
Cugerone Alberto, c. Francia 24.
Cullati Bernardo, v. S. Quintino 47 *bis*.
Curtino Carlo, v. S. Massimo 30.
Damiano Carlo, v. Petrarca 26.
Debernardi Eug., v. Magenta 57.
Debernardi Gio. e figli, v. Morosini 23.
Debernardi cav. Mich., v. Vinc. Vela 27.
Defabianis Gioach., p. Vitt. Em. I, 10.
De-Fanti frat. e C., v. Leyni 67.
Della Noce Ant., v. Bagetti 14.
Della Noce cav. Gius., v. Lamarmora 22-24.
Delleani A., v. Rossana 12.
Delmastro Enr., v. S. Quintino 35.
Delmastro Luigi, v. Mad. Cristina 40.
Delpiano Luigi, v. Orfane 34.
Del Pozzo Mario, c. Princ. Oddone 83.
Destefanis e Billotti, c. Reg. Margherita 78.
De-Tomas, v. Madama Cristina 18.
Dezzutti Felice, v. Belmonte 4.
Dionisio Domenico, v. dei Mille 23.
Edilizia Piemontese (*Soc.*), v. Bertola 29.
Enrieu Eugenio, v. Le Chiuse 38.
Faja frat., v. S. Chiara 58.
Faletti ing. Enrico, v. Marco Polo 38.
Falletti Carlo, c. Vinzaglio 28.
Ferreri Antonio, v. Barbaroux 2.
Ferrero Ferruccio, v. Lamarmora 35.
Ferrero Lodovico, v. Mad. Cristina 117.
Fiandesio Carlo fu Pietro, v. Cinischia 38.
Filippa Riccardo, v. Accad. Albertina 3.
Fiorio Secondino, v. Montebello 32.
Florio Achille fu Bern., v. Balbo 25.
Florio Angelo, v. Vanchiglia 24.
Florio Bernard. e Matta Giac., v. Aporti 27.
Florio cav. Daniele, v. Monte di Pietà 24.
Florio Quinto, v. Napione 49.
Florio cav. Sereno, v. Monte di Pietà 24.
Florio Zorzoli e C., v. Montebello 30.
Fòlia ing. T. (Ditta), v. Massena 90.
Forgnone Olinto, *magazz.* v. Ceva angolo v. Vicenza, *ufficio* v. S. Donato 25.
Frapolli Carlo, c. Valentino 10 e v. Burdin 31
Frattini Michele, c. Moncalieri 216.
Galdini Ferdin. Luigi, v. Villafranca 50
Gallea Ant. fu Gio., v. Mad. Cristina 98.
Gallo Bernardo, c. Ponte Mosca 19.
Gallo G. B. fu Andrea, v Palestrina 32.
Gallo Gius. di Giorgio, c. Vercelli 54
Gallotto cav. Marco, c. Vinzaglio 7.
Gandolla Luigi, v. Piazzi 5.
Garabello Luigi, v. Monginevro 6
Gastaldi Andrea, v. Alessandria 10.
Gastaldi Gioachino, c. Duca di Genova 6
Gatta Quintino, v. Mazzini 50.
Gatto fratelli, v. Montevecchio 18.
Gatto Celestino, c. Ponte Mosca 53.
Gaudino Vincenzo, c. Vitt. Eman. II. 80.
Gays Gio., v. Crist. Colombo 42.
Gerbino Giacomo, v. Botero 14.
Gerbino Gius., v. S. Fran.co da Paola 46.
Gerbotto Gio., v. Michelangelo 15.
Giacometto fratelli, v. Duch. Jolanda 15.
Gibbone Ant., str. Lucento 63.
Gibello-Palazzo cav. Gio., c. S. Maurizio 25.
Gioja Gio., v. Giotto 27 ang. v. Canova.
Graffi Gius., v. Valdieri 30.
Grassi Luigi di Paolo, c. Ponte Mosca 20.
Grometto Isidoro, v. Orbassano 17, *abit.* v. Cibrario 28.
Grometto Serafino, v. Lamarmora 33.
Guilizoni Gio., v. Mad. Cristina 61.
Gurgo Giacomo, v. Pietro Giuria 8.
Impresa costruz. cimitero, Castellano, via Catania 39.
Impresa C. I., E. Faletti, v. Marco Polo 38.
Liatti Lor. (eredi), v S. Maria 3.
Longo G. B., v. Orti 6
Macciotta Baldassarre, v. Massena 92.
Maffei Dom fu Carlo, v. Ant Fontanesi 14.
Mafliotti Secondo, v. Morosini 92.
Maggi geom. Guido, v. Orto Botanico 30.
Maggia A., v. Barbaroux 33.
Magnani geom. Iginio, v. Massena 54.
Malcotti Carlo, v. Burdin 4.
Marino Lorenzo, v. Foscolo 19.
Martini Franc., str. Mongreno 10.
Martini e Aiassa, str. Casale 227.
Masera Gius., v. Roma 38.
Massazza Gio., c. S. Maurizio 1.
Meregaglia geom. Daniele, v. S. Quintino 19.
Merlino Ant., c. Re Umberto 72.
Mesturino e Travetti, v. Montevecchio 3.
Michelini ing. A., v. Venti Settembre 26 *bis*.
Milanesio fratelli, v. Alessandria 18.

Impresa Costruzioni Industriali

M. Mariani & C.

VIA ALEARDO ALEARDI, 22 **MILANO** TELEFONO INTERC. 99-17

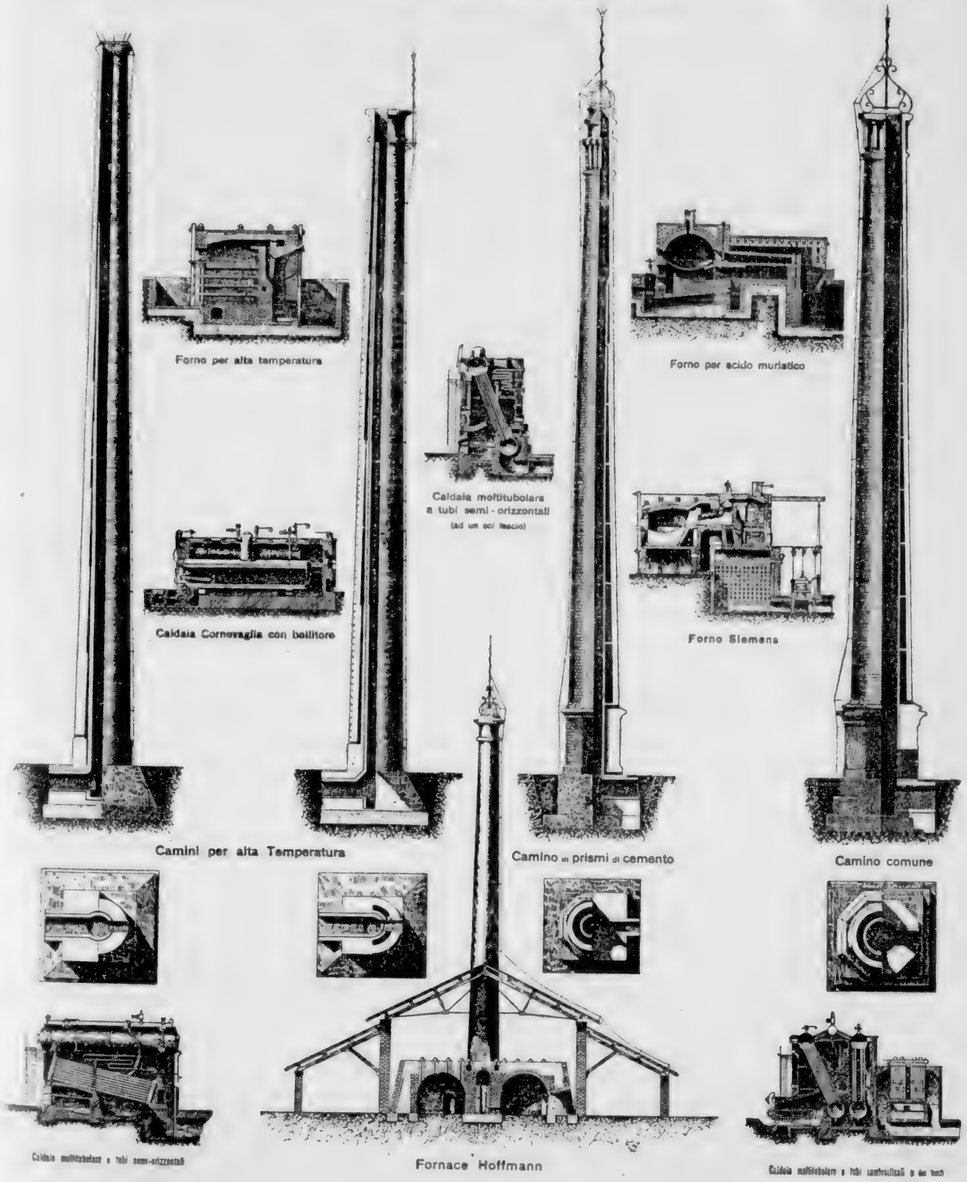

IMPRESA COSTRUZIONI INDUSTRIALI

M. MARIANI & C.

:: Filiali in :: TORINO e ROMA :: MILANO :: Via Aleardo Aleardi, 22

Per Telegrammi: MARTINO MARIANI - MILANO

SPECIALITÀ DELLA DITTA:

MURATURE CALDAIE IN GENERE :: CAMINI IN MURATURA :: CAMINI PRISMI CEMENTO per Stabilimenti, per altissime temperature, alti forni, fabbriche prodotti chimici ecc. :: FONDAZIONE DI MACCHINARIO come: motrici, turbine a vapore e idrauliche, motori Diesel e a gas, pompe centrifughe ecc. :: BLOCCHI E GETTATE IN CEMENTO.

Forni per Ferriere :: Forni per Acciaierie :: Forni a Piriti :: Fornaci Hoffmann :: Forni per Calce :: Forni per Calcari :: COSTRUZIONE DI STABILIMENTI :: Magazzeno e deposito nelle principali Città d'Italia di materiali refrattari, coibenti esteri e nazionali, mattoni smaltati e levigati per facciate di caldaie.

PER REFERENZE RIVOLGERSI ALLE DITTE:

FRANCO TOSI - Legnano :: Ing. G. DE FRANCESCHI - Milano, Via Stelvio, 61 :: Ing. ISIDORO ARRIGONI - Milano, Via Malpighi, 1 :: SOCIETÀ ANONIMA GIOVANNI ANSALDO E C. - Genova :: Ing. ALFREDO GILARDI - Milano, Via Vincenzo Monti, 2 :: Ing. EMILIO SPERONI, Ing. Capo Ospedale Maggiore di Milano :: Ing. Comm. RADAELLI, Capo Istituti Ospitalieri di Milano :: Ing. GIOVANNI SÉNÈCHAL, Procuratore della Casa Ch. M. Stein e C.ie, Paris - Via Milano 16, Genova :: Società Anonima STAMPERIA DEANGELI - Milano :: ACCIAIERIE E FERRIERE LOMBARDE - Sesto San Giovanni ::

PRINCIPALI LAVORI ESEGUITI:

Consorzio Idrovoro *di Anguillara Veneta (Padova)* :: Società Anonima Costruzioni Aeronautiche Savoia-Bovisio-Mombello :: Cantiere Navale, *Taranto* :: Franco Tosi, *Legnano* :: Saponerie e Stearinerie Riunite, *Torino* :: Accademia Navale, *Livorno* :: Colombo-Oliva e Civati, *Milano* :: Soc. Anonima Giovanni Ansaldo e C., *Sampierdarena* :: Fratelli Francesconi, *Vedano Olona* :: Soc. Anonima Ettore Guinardi, *Gallarate* :: Enrico Felli e C., *Milano-Seriate* :: Officine Elettrochimiche dott. Rossi, *Legnano* :: Direzione d'Artiglieria del Laboratorio Pirotecnico *di Bologna* :: Ch. M. Stein e C., Paris, *Genova* :: Cartiera del Maglio e di Brodano-Casalecchio *di Reno* :: Lodovico Castagna, *Como* :: Manifattura Tabacchi, *Venezia* :: Società Elettrica della Sicilia Orientale Catania e Siracusa.

Preventivi - Disegni - Certificati a richiesta

Milano Gius., v. Urbino 11.
Minetto Simone, v. S. Domenico 20.
Molla Enrico, v. S. Donato 58.
Morino Andrea, v. Goffredo Casalis 4.
Morra e Righini, ing., v. Bertola 24.
Mosca Toba Ant., v. Scuole 2 e Consolata 1.
Mosso Carlo fu Matteo, v. Foscolo 16.
Mossotto Michele, c. Vinzaglio 70.
Navone cav. Enrico, v. Superga 10.
Nelva cav. Clemente, v. Consolata 1.
Nelva Gius., c. Reg. Margherita 232.
Nicola Dom., str. Vercelli 227.
Noro Michele, v. Massena 51 e 99.
Novara Carlo, v. Monti 19.
Occhetti Gio., c. Moncalieri 59.
Oriani Gius., della Ditta Buzzetti e C., v. Burdin 26.
Orsello Gius., v. Guastalla 14.
Pasqual Pietro, v. Bologna 23.
Pasqualine Vienna, v. Ormea 76.
Pastore Luigi, v. Caprera 13.
Pellegrini Mich., v. Cavour 14.
Pellegrini Pietro (Ditta), v. Cavour 14.
Penasso Vittorio, v. Volpiano 15.
Perino Angelo, str. Cavoretto-Moncalieri 9.
Perino Carlo, c. Re Umberto 37.
Perino cav. Dom. Fedele, v. Massena 84.
Piatti Pietro, v. Goito 17.
Piatti Riccardo, v. Goito 17.
Piatti Romano, v. Goito 17.
Piovano Antonio e figlio, c. Raffaello 27.
Pistono frat., v. Pisa 17.
POLLINO ORESTE e C. (Ditta), via Savonarola 15.
Ponchia Paolo, str. di Lanzo 260.
Porta Giambattista, v. Campana 7.
Pozzo Celestino, v. Schina 7.
Pozzo Lorenzo, c. Ponte Mosca 2.
Pozzo Luigi, c. Principe Oddone 43.
Pozzo Stefano, c. Reg. Margherita 218.
Prono Vincenzo, c. Reg. Margherita 206.
Quadri Beniam., c. S. Maurizio 75.
Quaglino fratelli, c. Reg. Margherita 227.
Quaglino Cesare, viale Stupinigi 21.
Rama Eug., v. Amedeo Peyron 52.
Ramella Gio., v. Maria Vitt. 6, *magazzino* v. Romagnosi 3.
Ramella geom. Guido, c. Ponte Mosca 55.
Recanzone Celso e figli, v. delle Scuole 19.
Recanzone Ignazio, v. S. Domenico 19.
Rey cav. Gio., v. Genova 27.
Richetto Gius., str. Bertolla 183.
Rinaldi Pietro, v. Valsalice 20 (alla Quiete).
Rosa Bartolomeo, c. Orbassano 33.
Rosa Carlo, v. Brindisi 11.
Rosa e Gurgo, v. Princ. Amedeo 35.
Rosazza Gustavo, v. Carlo Alb. 43.
Rossi Annibale, v. Chisola 10.
Rossi Ant., v. Chisola 10.
Rossi Antonio, c. Casale 22 e v. Monferrato 13.
Rossi Stef., c. Casale 22 e v. Monferrato 13.
Rubatti Pietro, v. Lauro Rossi 32.
Salvadè Gio., c. Vitt. Em. II, 78.
Scaglia Ces., v. Gioberti 70.
Sella Lor., v. Cernaia 32.
Serra Gius., v. Bava 25.
Serratrice Antonio, v. Mercanti 6.
Sgarbi prof. ing. Carlo, v. S. Domenico 4.
Soc. Anon. Coop. fra Operai Muratori, v. Avigliana 36.
Soc. Anon. Fornaci, Cave e Arce fabbricabili, v. S. Quintino 43.
Sogno Alfonso fu cav. P., v. Marco Polo 15.
Sonaglia Antonino, v. Valp. Caluso 4-6.
Strambi Ant. fu Nicola, v. Cibrario 38.
Suquet Augusto, v. Duch. Jolanda 16.
Tamagno Franc., c. Ponte Mosca 3.
Tarizzo Martino, v. Pisa 39 e 41.
Testa Gio., v. Ellero 24.
Tomati geom. Arcangelo, c. Regina Margherita 260.
Trabbia Gio., c. S. Maurizio 23.
Trabbia Gius., v. S. Ottavio 15.
Trabbia Michele e C., v. Montebello 32.
Trivero Gius., str. Bertolla 89.
Trivero Severino, v. Carlo Alberto 18.
Uberto Eug., p. Vitt. Em. I, 2.
Vaglio Ant., v. Passalacqua 2.
Vaglio Paolo, v. Cibrario 45.
Verdoja Gius., v. Morosini 21.
Verna Andrea fu Stefano, v. Rivara 24.
Vigliani Pietro, v. Saluzzo 59.
Vincis geom. Romeo, v. Gioberti 25.
Visconti Gio., str. di Cavoretto 76.
Visetti Carlo, v. Cibrario 27.
Visetti V. e figli, v. Cibrario 27.
Zedda Silvino, v. Lamarmora 28.
Zorio cav. Calisto, v. Vassalli Eandi 22.

Commercianti in stabili.

Sacerdote cav. Emanuel fu Salvador, via Roma 43

Fumisti, Stufe e Caloriferi.

Agenzia Vendita Prodotti Fonderie
TORINO - Corso Valdocco, 3 - *Telef.* **89-89.**
Cucine, Caloriferi, Stufe in ghisa e lamiera, **Gomiti** pieghettati e **tubi** lamiera

BAROSI CINZIO Ing., *impianti di riscaldamento e ventilazione*, c. Siccardi 31.
Battuello Bernardo, v. Cuorgnè 12.
Baudino Giac., v. Stampatori 6.
Berutto Matteo, v. Cottolengo 23.
Bordiga Gio. e figli, v. Bologna 65.
Borla Luigi, v. Tenivelli 8.
Bortolani Luigi, v. Cernaia 34-36.
BOSISIO GREGORIO, via Palazzo di Città 13 e v. Garibaldi 33.
Brero D., v. Vanchiglia 2 *bis*.
Brero Gio., v. Villa della Regina 3.

BUSCAGLIONE G. e FRATELLI, via Monte di Pietà 15.

CALIGARIS e PIACENZA
Corso Ponte Mosca, 38-40-42
— Via Venti Settembre, 57 —
MILANO - GENOVA - ROMA - FIRENZE - S. REMO

Carminati Angelo (succ.), v. Saluzzo 29.
Castelli coniugi, v. Lanino 3.
Chiarle comm. ing. Angelo, p. Madonna Angeli 2.
Chiastellaro Franc., v. Nizza 100.
COMPAGNIA PER L'ILLUMINAZIONE DELLE CITTÀ, *Società per l'industria di Contatori ed apparecchi*, v. Lagrange 21-23.
CORNARINO PIDELLO e C., corso Vitt. Em. II. 96.
Costa Cesare, v. S. Anselmo 2.
Curtino Carlo, v. S. Massimo 30.
David Gius., v. Mad. Cristina 88.
Defabianis Gioachino, v. Maria Vittoria 41 e p. Vittorio Eman. I. 10.
Ferrari Bernardo, c. Regina Margherita 110.
FERRARI CARLO Ing., via San Secondo 62.
Ferretti Gius., v. Pallamaglio 17.
FONDERIE SUBALPINE (Soc. An.), v. Bologna 67 e 85. V. *Annunzi sp.*, p. 11.
Fontana Pietro, v. Nizza 77.
Gagliati A., v. Princ. Tommaso 12.
Gai Lor., v. Garibaldi 31.
Gallinati Ferdin., v. Cavallermaggiore 16.
Gatto fratelli, v. Montevecchio 18.
Giordana, Garello e C. (Torino-Tesoriera), strada antica di Rivoli 129 e c. Peschiera 280.
GOTTELAND FRANCESCO (Ditta), v. S. Secondo 69.
Graglia Giorgio, c. Reg. Margherita 120.
Gremo frat., v. Bonafous 7.
Luciano Andrea, v. Accad. Scienze 4 *bis*.
Magazzino Moderno, Nicolini e Damosso, v. Lagrange angolo v. Cavour.
Mazzia Francesco (Ditta), v. Accademia Albertina 42.
Mazzia Gius., v. Carlo Alberto 28.
Minetto Simone, v. S. Domenico 20.
Misuratori ed applicazioni gas e acqua (Soc. Anon.), c. Venezia 17.
Mussa Tomm., v. S. Maria 6.
Pasquale Agostino, v. Po 55.
Perino frat. fu Agost., vie Rossini 1 e della Zecca 12.
Perino Secondo, v. S. Massimo 28.
Petronio Angelo, v. Barbaroux rimp. 37.
Pignuni Ferd., c. Princ. Oddone 68.
Pizzoli Gilberto, v. Artisti 5.
Porta G. B. ing. e C., via Burdin 3 angolo v. Nizza.
Raviola A. (Ditta), v. Botero 14.

C. e G. F.lli RICHETTA Ditta di CLEMENTE RICHETTA
Via Montebello, 21 e Corso S. Maurizio, 12
Stufe, tipi comuni e in genere - Stufe americane
Articoli diversi in ghisa ad uso Edilizia, greggi e smaltati.

Rivelli Michele, c. Ponte Mosca 25.
Ronchetta Ambr., v. Manzoni 1.
Sartorio Gerolamo, v. Romani 3.
Schönenberger ing. G., v. Bologna 56.
Serra Giorgio, v. Cagliari 16.

CARLO SESIA Premiata Fabbrica
CUCINE ECONOMICHE, CALORIFERI
= e Stufe esteri e nazionali =
Impianti di riscaldamento moderno
Termosifoni ad acqua calda
Via Madama Cristina, 22 - Telef. 13-56
— Via Garibaldi, 45 - Telef. 41-18 —
Fabbrica: Via Valperga Caluso, 18 (casa propria) - Tel. 39-12

Susbenso Pietro, v. Consolata 12.
Tiburzio Delfino, v. Valperga Caluso 5.
Trivero Severino, v. Carlo Alberto 18.

Forni (*Costruzione*).

BERTELÀ, TRASCIATTI e C., ingg., c. Oporto 13.
Buscaglione G. e fratelli, v. Monte di Pietà 15.
Capellaro Tommaso, v. S. Quintino 6 *bis*.
Cornarino, Pidello e C., corso Vittorio Eman. II, 96.
Levis A. Leonardo, v. Deposito 19.

Essiccatoi.

BERTELÀ, TRASCIATTI e C., ingg., c. Oporto 13.
Cornarino, Pidello e C., corso Vittorio Eman. II. 96.
MARTINA G. e FIGLI, v. Buniva 23-28.

Piumatti & Pagliano
Torino — Via Assietta, 16 — Torino
Corso Re Umberto, 25
Telefono intercomunale 89-64

Stufe, fornelli a gas e cucine.

BAROSSO PIETRO, *ingrosso*, v. Bertola 39 *bis*, telef. 33-59.

Comp. per l'Illuminazione delle Città
SOCIETÀ
per l'industria di Contatori e Apparecchi
già JEAN PLOCQUE e C.
Stufe, Radiatori a gas, Termosifoni a gas, Fornelli, cucine, Fornelli per pasticceria, Fornellini per toeletta
= Scaldaacqua, Scaldabagni =
APPARECCHI a BAGNOMARIA
Via Lagrange, 23 - Telef. 17-97

CORNARINO, PIDELLO e C., corso Vittorio Eman. II. 96.
Derossi Vittorio, c. Dante 42.
Graglia Giorgio, corso Regina Margherita 120.

Magazzino Moderno
= di NICOLINI e DAMOSSO =
Via Lagrange angolo via Cavour

Stufe, radiatori, fornelli, cucine ed altri apparecchi di riscaldamento a gas
MARCA LEONE CH. ANDRÉ e C.
Succ. BRACHET, PRAVAZ, RICHARD & C.
Agenzia Generale per l'Italia
Ing. V. MARZOCCHI e C.
Via Donati, 5 - Telef. 44-93.

Sartorio Gio. fu Seraf., v. Beinasco 6.

Gomiti pieghettati e tubi per stufe.

AGENZIA VENDITA PRODOTTI FONDERIE, c. Valdocco 3.

Spazzacamini (Impresa).

Berthod Pietro, p. S. Carlo 4.
Cavalli Luigi, v. S. Giulia 23.
Davisod G. B., v. Ravenna 7.
Haudemand Pietro e frat., p. S. Giovanni rimp. all'8.
Minoletti Lor., v. Guastalla 12.

Cucine economiche.

Borione Virg. ved., v. Vassalli Eandi 2.
BOSISIO GREGORIO, v. Palazzo di Città 13 e v. Garibaldi 33.
BUSCAGLIONE G. e FRATELLI, via Monte di Pietà 15.

CALIGARIS e PIACENZA
Corso Ponte Mosca, 38-40-42
— Via Venti Settembre, 57 —
MILANO - GENOVA - ROMA - FIRENZE - S. REMO

COMPAGNIA PER L'ILLUMINAZIONE DELLE CITTÀ, *Società per l'industria di Contatori ed apparecchi*, v. Lagrange 21-23.
CORNARINO, PIDELLO e C., c. Vittorio Eman. II, 96.
Fontana Pietro, v. Nizza 77.

Magazzino Moderno
= di NICOLINI e DAMOSSO =
Via Lagrange angolo via Cavour

Sesia Carlo, *fabbr.* v. Valperga Caluso 18, *neg.* v. Mad. Crist. 22 e Garibaldi 45.

Fornelli a petrolio.

COMPAGNIA PER L'ILLUMINAZIONE DELLE CITTÀ, *Società per l'industria di contatori ed apparecchi*, v. Lagrange 23.
Croizat ing. V. (Ditta), v. Gioberti 11 e 13.

Riscaldamento a gas.

COMPAGNIA PER L'ILLUMINAZIONE DELLE CITTÀ, *Società per l'industria dei contatori ed apparecchi*, v. Lagrange 21-23.

Radiatori a gas.

COMPAGNIA PER L'ILLUMINAZIONE DELLE CITTÀ, *Società per l'industria dei contatori ed apparecchi*, v. Lagrange 21-23.

Riscaldamento a vapore ed acqua calda - Termosifoni.

Agenzia Vendita Prodotti Fonderie
per conto esclusivo delle Produttrici — Corso Valdocco, 3
RADIATORI IN GHISA SEMPLICI O MONTATI IN SERIE — Telef. 89 89

BAROSI CINZIO Ing., *impianti di riscaldamento, di ventilazione, essiccatoi*, c. Siccardi 31.
Bonatto Carlo, v. Cuorgnè 9.
Bortolani Luigi, v. Cernaia 34-36.
BUSCAGLIONE G. e FRATELLI, via Monte di Pietà 15.

CALIGARIS e PIACENZA
Corso Ponte Mosca, 38-40-42
— Via Venti Settembre, 57 —
MILANO - GENOVA - ROMA - FIRENZE - S. REMO

Ingg. CIGALA, BARBERIS e RUVA
Corso Re Umberto, 8 — Telefono 83-04 — Impianti di riscaldamento

CORNARINO, PIDELLO & C.
Torino — Corso Vittorio Emanuele, 96 — Telefono 48-72 — Torino
Filiali: NOVARA e BRA
Riscaldamenti moderni - Ventilazione - Essicatoi - Forni - Stufe - Cucine - Imprese di riscaldamento

COURTIAL A. G., *impianti economici, termosifoni senza radiatori*, v. Digione 16.

Ing. Carlo Ferrari
62 - VIA S. SECONDO - 62
OFFICINE MECCANICHE
per l'impianto di riscaldamento
Rappresentanze:
Genova - Roma - Napoli - Livorno - Novara.

Foa ing. S. Michele, c. Oporto 31 *bis*.
Gabanna Giuseppe, v. Massena 70.
Kottmann Gustavo e C., via Melchior Gioia 8.
Levy R. e C., v. della Rocca 24.
Malacarne Adolfo, v. Marco Polo 37.
MARTINA G. e FIGLI, v. Buniva 23-28.
Monnet ing. Eugenio, v. Sacchi 28 *bis*.
Morello Alfonso, v. Villa della Regina 7.

NEGRI ENRICO
Via Lagrange, 40. - Telef. 25-25.

Orsini A. (Ditta), v. Berthollet 8.
Perini Antonio, v. Arsenale 36.

Piumatti & Pagliano
Studio d'Ingegneria
Elettrotecnica ed Industriale
16, Via Assietta - TORINO - Corso Re Umberto, 25
Telefono intercomunale 89-64
L'Aria, il Calore e il Vapore
nelle loro principali applicazioni all'industria

Pizzi Eugenio, v. Silvio Pellico 16.
Porta G. B. ing. e C., v. Burdin 3.
SARTORIO GIOVANNI e FIGLIO (Ditta), v. Bellezia 19.

Officine e Fonderie Meccaniche
Ing. G. Schönenberger
Via Bologna, 56 - Telef. intercom. 20-36
Specialità Radiatori "Rational,, brevettati
Impianti moderni di riscaldamento a termosifone ed a vapore.

Sesia Carlo, *fabbr.* v. Valperga Caluso 18, *neg.* v. Madama Cristina 22 e v. Garibaldi 45.
SINIGAGLIA S. e C., v. Andrea Doria 8.

Soc. Anon. Ital. KOERTING
TORINO - Corso Valdocco, 1
TERMOSIFONI
Impianti di riscaldamento a VAPORE, di ventilazione e di inumidamento. Essiccatoi. - Motori Diesel e ad Olii pesanti ed a gaz di ogni potenza.
Iniettori - Pompe centrifughe.

Soc. Anonima Lubrificanti E. REINACH - Milano
MANGANIO MASTICE
per congiunzione di tubazioni a vapore
(Vedi annunzi speciali a pag. 24-25)

SULZER FRATELLI *(Winterthur)*, Righini ing. Vittorio, *rappr.*, v. Ormea 41.
TALMONE ENRICO, c. Francia 1 *bis*.
Valenzano Gius., c. Re Umberto 96.
Verrua Lorenzo, c. Bramante 28.

Radiatori e Caldaie per Termosifoni.

CORNARINO, PIDELLO e C., c. Vittorio Eman. II, 96.
Kottmann Gustavo e C., v. Melchior Gioia 8
PIUMATTI e PAGLIANO, *studio d'ingegneria elettrotecnica industriale*, v. Assietta 16 e c. Re Umberto 25 - Telefono 89-61.
Schönenberger Ing. G., v. Bologna 56.

Soc. Anon. Ital. KOERTING
TORINO - Corso Valdocco, 1
TERMOSIFONI
Impianti di riscaldamento a VAPORE, di ventilazione e di inumidamento. - Essiccatoi. - Motori Diesel e ad Olii pesanti ed a gaz di ogni potenza.
Iniettori - Pompe centrifughe.

Riscaldamento elettrico.

Ingg. HESS, BONAMICO e C.
Via Pietro Micca, 15
Impianti industriali. — Stufe Elettriche
:: brevettate ad accumulatore termico ::

Reticelle gas incandescenti.

Barbero G., v. Saluzzo 19.
Barosso Pietro, v. Bertola 39 *bis*.
Bianco Luigi Paolo, v. Mercanti 30.
Briatta Secondo, v. S. Anselmo 9.
Cavallero F., v. Barbaroux 4.
Davis ing. cav. F., v. Cavour 18.
Delia Cesare, v. Mazzini 36.
Durando Mario v. Giovanni Prati 1.
Galli Mauro, v. Montemagno 40.
Gay e Ravello, p. Statuto 11.

Hess, Bonamico e C., ingg., *Studio*, via Pietro Micca 15.
Incandescenza a Gas « Plaissetty », via Mercanti 2.

Comp. per l'illuminazione delle Città
Via Lagrange, 23 - Telef. 17-97
Reticelle "LA COURONNE,, insuperabili per gas, petrolio, gas di benzina - Acetilene e becchi rovesciati.

Scaramiglia Ernesto, v. Rossana 24.
Soc. Francese generale di incandescenza e *La Victoria*, Peretti A. e C., v. Venti Settembre 50.
Splendor, Silvestrini N., v. Palazzo Città 7.
Zanetti Giovanni, v. Giulio 16.

Illuminaz. pubblica e privata.

Bovi B. (Ditta), c. Oporto 21.
Croizat Vittorio (eredi), v. Gioberti 11-13.

Comp. per l'illuminazione delle Città
Via Lagrange, 23 - Telef. 17-97
Reticelle e becchi "La COURONNE,, - Becchi e reticelle per illuminazione pubblica - Cetre e Lampade.

DAVIS cav. ing. F., v. Cavour 18.
Elettrica - Società Anon. Piemontese per illuminaz., v. Bogino 9.
Elettricità Alta Italia (Soc. Anon.), via Arsenale 21.
Gas – Società Consumatori, v. Alfieri 13.
Società Italiana per il gas, v. Lagrange 12.
TALMONE ENRICO, c. Francia 1 *bis*.

Acetilene gas.

COMPAGNIA PER L'ILLUMINAZIONE DELLE CITTÀ, *Società per l'industria dei contatori ed apparecchi*, v. Lagrange 21-23.
Davis cav. ing. F., v. Cavour 18.
PENOTTI GIOVANNI, Cav.. Comm.. *studio tecnico, officine e magazzino*, via Valperga Caluso 32-34, via Pietro Giuria 2, già in via Lagrange 24. — *Succursali:* Moncalieri e Roma, piazza Poli 43. Vedi *Annunzi speciali*, pag. 10.
SARTORIO GIOVANNI e FIGLIO (Ditta), v. Bellezia 19.

Gas di Benzina *(Apparecchi)*.

Apparecchi « Autobenzogas », Alberto Carlo, c. Reg. Margherita 175.
COMPAGNIA PER L'ILLUMINAZIONE DELLE CITTÀ, *Società per l'industria dei contatori ed apparecchi*, v. Lagrange 21-23.
Marchisio e C., c. Francia 1 *bis*.
TALMONE ENRICO, c. Francia 1 *bis*.

Carburo di calcio *(fabbr. e neg.)*.

Attilio Carmagnani
Concessionario esclusivo per la Provincia di Torino del CONSORZIO ITALIANO fra le FABBRICHE DI CARBURO DI CALCIO
Via Montevecchio, 9 - *Telef. 16-87*
Magazzino-Deposito in BORGARO TORINESE

Cillario Andrea, v. S. Tommaso 27.
Rinaldi e Pizio, p. Em. Filib. 5 e 18, *depos.* Docks Torino-Dora, padiglione « Infiammabili ».

Imprese di Pulizia.

Bevione e Comp., c. Oporto 5.
Bosio Domenico, v. Carlo Alberto 7.

La Fiorente Impresa Generale di Pulizia:
Facciate Negozi - Appartamenti privati - Lucidatura palchetti, pavimenti e disinfezione
Collocamento doppi vetri, ecc. - Telefono 31-05.
Direzione: **Via Carlo Alberto, 7**

La Mondiale, Gibellini Adolfo, c. Regina Margherita 162.
La Rapida, ufficio: c. Francia 5, *magazzino:* c. Francia 1 *bis*.
L'Igienica, Gall. Nazion. (scala B ammezz.).

IMPRESA GENERALE PULIZIA
L'UNIONE
Via S. Tommaso, 4 - Telef. 55-72
Raschiatura, ceratura palchetti
Spolveratura a macchina
di Appartamenti, Teatri e Chiese
:: Pulizia facciate negozi ::
Fornitura di cera preparata e olii speciali per pavimenti :: :: ::

Stella d'Italia, Gibellini Battista, v. Franco Bonelli 2 e v. S. Agostino 2.

Spazzaturai.

Bergero Mich., strada Pronda 708.
Bersano Batt., v. Corio 34.
Cristaudo Pietro, str. Stupinigi 610.
Fantino Bernardo, v. Montanaro 253.
Soc. Industr. e Raccolta Spazzat. (Fino Silvio), v. Vittorio Amedeo II, 22 e c. Vinzaglio 21.
Prato Domen., str. Nizza 559.
Rovetto Ferdinando, str. Nizza 300.
Rubiolio Gio., str. Basse del Lingotto 483

Prodotti chimici e farmaceutici.

Albrici A. (Ditta), c. S. Maurizio 43.
Alleanza cooperativa Torinese, v. Venti Settembre 5, p. Eman. Filiberto e via Venti Settembre ang. v. Pietro Micca.
Bassi dott. Vincenzo, *studio* v. Alfieri 24, *abitaz.* v. Nizza 155.
Bo Aug. (Ditta di Musso prof. C.), v. Cibrario 42.
Boletti Natale, v. Alessandria 19-21. *deposito* Docks Torino-Dora, padiglione « Infiammabili ».
Boniscontro Franc., v. Boucheron 4 e Docks Torino-Dora, padiglione *H*.
Boniscontro e Gazzone M., v. S. Quintino 43.
Botto-Micca dott. Ottavio, Docks « Porta Nuova », 4° Compart.
Bracco M., c. Vinzaglio 26.
Bricarello dott. Guido, v. Bogino 15 *bis*.
Calabi Achille, v. Bogino 12.
Calcagno dott. Pietro, c. Francia 26.
Caramello e Decker, v. Giannone 1.
Cavallero Gio., v. Passalacqua 1.
Consonno prof. dott. Fortunato, p. Casa Benefica 1.
Costa Alberto, v. Filangeri 11.
Demartini V. e C., c. Vitt. Em. II, 110.
Drocchi e Restano, v. Monte di Pietà 21.
Fabbrica Italiana Prodotti Ammoniacali, v. Fossata 56.
Finazer Gio., v. Goffredo Casalis 10.
Fubini Alfredo, c. Re Umberto 15.
Gandolfi Achille, v. Roma 22.
Garetto dott. Piero, v. Boccardo 14.
GARIGNANI E. e C., v. Roma 33.
GESSAGA CARLO, v. S. Francesco da Paola 14.
Giachetti e C., v. Superga 31.
Gierleri M. A. (Ditta), v. Vagnone 19 e 21.
Girardi cav. Giacomo, v. Don Bosco 88.
Gonay-Delrez J., v. S. Quintino 15.
Guglielmo Aless. e figli, v. Lagrange 38.
Vedi *Annunzi spec.*, pag 22.

Istituto Chimico-Farmaceutico FASSI **F.lli Fassi e Capello**
Via Belfiore, 6 e 8 - PRODOTTI SPECIALIZZATI col nome proprio e del cliente. - ARTICOLI DIVERSI INERENTI.

Istituto Nazionale Medico Farmacologico
Prodotti Chimici puri Farmaceutici
Prepar. Galenici - Specialità Medicinali
Sede Centrale: ROMA
Filiale di TORINO: Magazzino via Finanze, 1, p. I° Farmacia Centrale via Roma, 3, ang. via Finanze

Jaffé Arturo, c. Valentino 38.

LABORATORIO CHIMICO COMPRESSE
Lavorazione speciale compresse e Tavolette — medicinali in genere ed industriali —
Tel. 2-64 - VIA BAVA, 52 - Tel. 2-64

:: Laboratorio Chimico :: Farmaceutico Piemontese
Speciale per la preparazione di soluzioni ipodermiche titolate
Via Vignale, 2 :: :: Telef. 2-64 :: :: sterilizzate :: :

Hirschhorn Rodolfo (Ditta di Hirschhorn Marco), v. Magenta 23.
Laboratorio bio-chimico-terapeutico Baroni, v. Cibrario 13.
Laboratorio Chimico-farmaceutico Prodotti Scaravelli, str. Moncalieri 266.
Laboratorio Chimico Subalpino, v. Gius Pomba 16.
Labor. di preparaz. farmaceutiche speciali, Berutti dott. Stefano, v. Biamonti 7*bis* e v. Lanfranchi 22.
Labor. Eno-chimico (di Sala Ottavio), corso Valentino 1.
Lanfini Gius., v. Sacchi 36.
L'Igienica, Anselme Giuliano, c. Principe Oddone 12.
Loschi Eug., v. Boucheron 11, *fabbr.* via Bibiana 7.
Majotti Angelo succ. ditta A. Franchini, v. Ospedale 10.
Marello e Marino, v. Beaumont 32.
Martini Francesco, v. Mazzini 34.
Masino dott. Giacomo, v. Filangeri 4.
Merlo Giovanni, v. Cibrario, 41.
Mione dott. Stefano, c. Francia 205.
Montaldi Luciano, c. Casale 82.
Musso frat. ingg., v. Arsenale 38, *stabil.* str. Lanzo 805.
Ollomont (Soc. Anon.), c. Firenze 11.
Operti Cesare, v. Ariosto 3.
PALLI FRAT., CARONI e DEAGLIO PAOLO, *ossido di calcio, carbonato di calce macinato impalpabile*, p. Nizza e v. Castellamonte 3.
Saponerie e stearinerie riunite, via Lagrange 7, *stabil.* al Lingotto.
Sclopis e Comp., v. Aosta 29 e 31.
Soc. Anon. Acetati e Derivati, v. Amedeo Avogadro 19.

SOCIETÀ ANONIMA Prodotti Chimici Dinamite NOBEL
Dinamiti, Capsule, Micce, Polveri senza fumo da guerra e da caccia. Fulmicotone, Cotone-Collodio, Superfosfati, Concimi artificiali, Acidi e Prodotti chimici.
Stabilim. e Sede in Avigliana
Telefono di Torino, 36-53.

Società Anon. Cruanea, str. Nizza 177.
Soc. Anon. esplodenti e prod. chim., amministr. Baroni cav. Ersilio, p. Bodoni 3.
Società An. Farmaceutica Torinese, v. Principi d'Acaja, 41*bis*.
Società Anon. Fino (*già Luigi Fino e C.*), v. Consolata 15.

Società Italiana « Aflogon », Lecco cav. E. e C., v. Cibrario 62.
Società An. Stabilim. chimici farmaceutici riuniti Schiapparelli, v. S. Anselmo 14, *stabil.* v. Stellone 5, *depos.* Docks « Porta Nuova », Compart. « Infiammabili ».
Società Italiana Cinogeno (Pino G. e C.), c. R. Parco 43.
Società Italiana Ossigeno ed altri gas, v. Livorno 38.
Società per il trattamento delle terre rare e delle sostanze radioattive, Borelli dott. V. e C., v. Fossano 4 e v. Buscalioni 4.
Stella Luigi e C., c. Antonelli 39.
The M. A. Winter Company, Mina Mario Luigi, *dir. gen. per Torino*, c. Francia 165.
The Medical Company, Bertone G., via Giuseppe Pomba 9.
Tonelli Flavio, v. Juvara 2.

Dottor Massimo Treves Via Bava 44
Boroxil - Borilderma - Atmolo Pastiglie Vox, ecc.

Tubino Dodero e C., v. S. Anselmo 8.
Türck Fed. Ugo, c. Valentino 38.
Vegnaben e Ferrero, v. S. Quintino 16 e c. Oporto 17.
Villata e Grosso, v. Bertola 47.
Vivenza e Ferreri, v. Accad. delle Scienze 1.
Zamarchi G. A., c. Valentino 38.
Zambeletti dott. L., Milano, *depos.*, v. Bertola 52.
Zecca fratelli, c. Valdocco 15.
Zoia Pietro, v. Arsenale 36.

Macchine per prodotti chimici.

Bassi dott. Vinc., v. Alfieri 24.

Acqua ragia.

ALMAN FELICE (Ditta), v. Accad. Albertina 5 e v. Garibaldi 10.

ATTILIO CARMAGNANI
Via Montevecchio, N. 9
Telefono 16-87
Magazzino-Deposito in BORGARO TORINESE

Ferri frat., v. Cardinal Maurizio 11.
GESSAGA CARLO, v. S. Francesco da Paola 14.
Levi Ottavio, v. Saluzzo 41*bis*.
Società Italo-Americana pel Petrolio, via S. Tommaso e v. Benevagienna 22.
Vegnaben e Ferrero, c. Oporto 17.

Benzolo e surrogati d'acqua ragia.

GESSAGA CARLO, v. S. Francesco da Paola 14.

Ammoniaca.

Bellin Marius, c. Novara 77.

Prodotti per uso enologico.

HIRSCHGARTNER e KAMP, p. Solferino 9.
LEIDHEUSER e C., v. Princ. Amedeo 16 *Negozio pel dettaglio*, v. Garibaldi 11.
MANTOVANI C. e C., v. Maria Vitt. 6 e v. Lessolo 1.

MANIFATTURE Via Pietro Micca, 5. **MARTINY**
Articoli per Peronospora

Ravinetti G. M., v. Foscolo 7.

Celluloide.

Aymonino Aless. (Ditta), v. Roma 4.
Elter Giulio, v. Ormea 110 e 112.
MANTOVANI C. e C., v. Maria Vitt. 6.
Querena cav. Franc., str. di Francia 75-77.
Sampò E., v. delle Scuole 9.

Naftalina.

Villata e Grosso, v. Bertola 47.

Solfato di rame.

Ferri frat., v. Cardinal Maurizio 11.
Ollomont (Soc. Anon.), c. Firenze 11.
Sclopis e Comp., v. Aosta 29 e 31.

Concimi.

Ager (Soc. Anon.), v. Cervino 45.
Fabbr. Torin. Colla e Concimi (*Soc. Anon.*), c. Novara 99.

Faletti Levi e C. TORINO, via Alfieri, 9. MODENA, v. Castellaro, 4.
CONCIMI PER TUTTE LE COLTIVAZIONI.
ZOLFI - SOLFATO di RAME.

Forno C. L., v. della Fossata 58.
Gallo Felice, v. Palmieri 36.
Girardi cav. Giacomo, v. Don Bosco 88.
PALLI Frat., CARONI e DEAGLIO Plo, p. Nizza e v. Castellamonte 3.
Sclopis e Comp., v. Aosta 29 e 31.
Sindacato Agrario Cooperativo di Milano, filiale di Torino, Morseletto cav. Luciano, *dirett.* v. della Rocca 45.
Soc. Anon. Fino (*già Luigi Fino e C.*), v. Consolata 15.
Villata e Grosso già Chichon e Villata, *depos.* v. Bertola 47.

Vuotacessi (capi) e Spurgo Pozzi neri.

Argano Gio., *uff.* v. S. Donato 36.
Artero Giorgio, str. Orbassano 909.
Boeris Carlo, cascina Palazzo (Gerbido).

Borselli Ant., Lingotto 390.
Brunetti Batt., v. Fiano 1.
Canuto Giorgio, c. Princ. Oddone 63.
Capo Franc., v. Ceva 45.
Cugerone Alberto, c. Francia 21.
Dentis Carlo e figlio Gius., *ufficio*: c. Regina Margherita 152, *fabbr.* str. Pellerina 320.
Forno C. L., v. della Fossata 58.
Giacometto Giacomo, reg. Lucento 210.
Gianotti Giuseppe, str. Salfarone 225.
Girardi Gius., v. Princ. Tommaso 17 e 19.
Graglia Luigi, c. Princ. Eugenio 5.
Lautier Ignazio, v. Franco Bonelli 5.
Piovano Vittore, casc. Verdina (R. Parco 73)
Pluviano Gio., Lingotto casc. Martini 498.
Racca Michele, v. Le Chiuse 31.
Toja Giuseppe, str. di Lucento 90.

Dinamite e Polvere da caccia.

Boero G.B. (Ditta), v. Lagrange rimp. al 25.
Cesa Mario, v. Artisti 8.

SOCIETÀ ANONIMA
Prodotti Chimici
Dinamite NOBEL
Dinamiti, Capsule, Miccie, Polveri senza fumo da guerra e da caccia. Fulmicotone, Cotone-Collodio, Superfosfati, Concimi artificiali, Acidi e Prodotti chimici.
Stabilim. e Sede in Avigliana
Telefono di Torino. 36-53.

Società Anon. di esplodenti e prodotti chimici, Baroni cav. Ersilio, *dirett.*, p. Bodoni 3.

Esplosivi.

SINIGAGLIA S. e C., *capsule della Deutsche Sprengkapselfabrik*, v. Andrea Doria 8.

Società Italiana dell'Esplosivo
"Prométhée"
GENOVA
Piazza Umberto, 25. - Telefono 13-28.
ESPLOSIVI a base di perclorato d'ammonio divisi in due elementi che vengono spediti separatamente come prodotti chimici anche a chi non provvisto di deposito in quantitativi di Kg. 25 per volta.
Economia di trasporto. - Facilità d'impiego.
PROMÉTHÉE in cartuccie, da usarsi con capsula, sostituisce le dinamiti ad alto tenore.
PROMÉTHÉE in grana, da usarsi senza capsula, sostituisce la polvere pirica nella proporzione da 1 a 3 e da 1 a 4 secondo le roccie.
MICCIE - CAPSULE - ACCESSORI PER MINE.

Soc. Anon. di Esplodenti e Prodotti chimici, p. Bodoni 3.
Soc. Franco-Italiana Esplosivo «Cheddite», v. Pietro Micca 6.

Pirotecnici.

Chiabotto cav. Carlo, str. Moncalieri 420.
Chiabotto Pietro, str. Moncalieri 420.
Veglia Ern., str. di Nizza 324.

Fiammiferi.

De Angelis Attilio, v. Lagrange 40.
Gratarola Augusto, v. Aosta 56.
Gratarola Gaetano succ. Dellachà A. e nipote, v. Parella 3. *Depos.* Docks Torino-Dora, padiglione «Infiammabili».
Palazzi Enr. già Graglia, v. Porta Palatina 2.
Società l'Alpina. Ufficio: v. Carlo Alberto 18.
Vergnano Serafino, v. Borgo Dora 33.

Fabbricanti d'amianto prodotti e proprietari di miniere.

Bernoulli e Cabibi, p. Solferino 11.
Capamianto (Soc. Anon. per la lavoraz. dell'amianto, gomma e affini), v. Sagra San Michele.
Società Italo-Russa per l'Amianto, borgata Leumann.

Amianto lavorato e greggio.

BERNOULLI e CABIBI, p. Solferino 11.
Capamianto (Soc. Anon per la lavorazione dell'amianto, gomma e affini), v. Sagra S. Michele.
HIRSCHGARTNER e KAMP., piazza Solferino 9.
LEIDHEUSER e C., v. Princ. Amedeo 16, *Negozio pel dettaglio*, v. Garibaldi 11.
MANIFATTURA ITALIANA CINGHIE MASSONI e MORONI, v. Venti Settembre 56.

MANIFATTURE MARTINY
Via Pietro Micca, 5.
AMIANTO

MANTOVANI C. e C., v. Maria Vitt. 6 e v. Lessolo 1.
SAMPÒ E., v. delle Scuole 9.
Stirnimann e Gullino, p. Solferino 16.

Droghe e Coloniali.

Achino Gio. (Ditta), ang. v. Roma e p. S. Carlo
Albrici A. (Ditta), c. S. Maurizio 43.
Banfo Cesare, c. Vinzaglio 25.
Bertolini Antonio, *amm.* v. Bagetti 5.
Bosio Alfredo, v. Scrivia 4.
Canzio Gio., v. Massena 4.

Carignani Scipione, v. Vigone 24.
Carrara Tommaso, v. Belfiore 19.
Casassa coniugi, v. Vanchiglia 36
De-Bernochi frat. di Franc. v. Garibaldi 13.
Gandolfi Achille, Docks, «Porta Nuova» 1° compart., c. Dante.
Lamberti, Bussolino e C., v. Courmayeur 8, *depos* Docks Torino-Dora, padigl. *H* e *G*
Martini e Rossi, c. Vitt. Em. II, 42.
Paissa fratelli, p. S. Carlo 8. Vedi *Annunzi speciali* pagine 26, 27, 28, 29.
Pozzo Emilio, v. Mazzini 46.
Raffineria di Pontelongo, Docks «Porta Nuova» 4° comp., c. Dante.
Rivoira Luigi, v. Alfieri 22.
Roetti e Stradella, v. Arcivescovado 4. *Deposito* Docks «Porta Nuova», 4° Comp. c. Dante
Roggieri e Petrini, v. Barbaroux 29.
Sabre Gius., c. Vercelli 92 e Docks Torino-Dora, padiglione *B*.
Sisto e Oderio, c. Vitt. Em. II, 44*bis*, *deposito* Mag. Gen. Piemont., 1° comp., c. Dante.
Sobrero R. (Ditta), v. Princ. Tommaso 48.
Soc. Anon. Farmaceutica Torinese, via Principi d'Acaja 44*bis*.
Società Anon. Stabilimenti chimici farmaceutici «Schiapparelli», via Sant'Anselmo 14-16 e v. Stellone 5.
Stola Gius., str. di Lanzo 135 e Docks Torino-Dora, padiglione *D*.
Torelli Simone, v. Boucheron 4.
Ugo e Cavalli, v. Massena 18.
ULRICH DOMENICO, *distillerie essenze*, v. S. Secondo 7. Vedi *Annunzi spec.*, p. 8-9.
Vegnaben e Ferrero, v. S. Quintino 16 e c. Oporto 17.
Zerbola Gius., c. Francia 19 *bis*. *Deposito* Docks Torino-Dora, padiglione *B*.

Macinazione di droghe, prodotti chimici, ecc.

Acino, Negro e C., v. Ancona 14.
Foco A. e C., c. R. Parco 7.
Girardi Ant., v. Don Bosco 92.
Operti Zaverio (Ditta), v. Ariosto 3.

Caffè crudo e tostato.

(*Negozianti*).

Actis L., v. Garibaldi 53.
Azienda caffè del Brasile, v. Arcivescovado 1.
Barbieri Giovanni, v. Madama Cristina 20.
Crespi Teresio, v. Bertola 29.
Galfrè Gius., Docks «Porta Nuova», 4° compartimento, c. Dante.
Il Brasile, Gamba Franc., v. Lagrange 24, v. Saluzzo 16 e v. Porta Palatina 13.
Il Coltivatore di Yauco, v. Pio Quinto 9.
La Brasiliana (Soc.), v. S. Massimo 14.
L'Egiziana, v. Accademia Albertina 28.
Razzetti Emma, v. Po 3.
Rouge Enrico e C., v. Bonzanigo 3.
Società intern. per la torrefazione del Caffè. Basso Carlo, *Agente*, v. Venti Sett. 54.

Macinini da caffè.

Grattini Gius., v. Piossasco 23.

Benzina e Petrolio.

Albrici A. (Ditta), c. S. Maurizio 43.
ALMAN FELICE (Ditta), via Accademia Albertina 5 e v. Garibaldi 10.
Aubert Emilio (Ditta dei frat. Girotto, v. Aurelio Saffi 20 22
Caloro fratelli, v. Sacchi 20.

ATTILIO CARMAGNANI
Via Montevecchio, N. 9
Telefono 16-87
Magazzino-Deposito in BORGARO TORINESE

F.I.A.T. Garages Riuniti
Società Anonima - Capitale L. 2.500.000
Corso Massimo d'Azeglio, 16. - Telef. 13-05.
Agenzia Generale Automobili F.I.A.T.

Gratarola Mario G., v. Parella 3.
Grosso Pietro, v. Reggio 30.
Levi Ottavio, v. Saluzzo 11*bis* e Trana 6.
Levi Salvatore, v. Goito 15, *deposito* via Marene 1.
LONGO ERMANNO, c. Oporto 5.
Milla V., v. Cigna 1.
Nafta (Società Italiana pel petrolio e affini), Docks «Porta Nuova», 4° compartimento, c. Dante.
PESATORI e BIANZINO, via Giannone angolo via Luigi Mercantini, Telef. 35-54, *mag.* v. Bruino 3, Telef. 26-90.
Società Italo-Americana pel petrolio, via S. Tommaso 29 e v. Benevagienna 22 (Lingotto).

Alcools.

ATTILIO CARMAGNANI
Via Montevecchio, N. 9
Telefono 16-87
Magazzino-Deposito in BORGARO TORINESE

Opificio Barese degli Alcools
Ing. ADAMO LEVI
Direzione Corso Re Umberto, 10 Torino — *Deposito* Docks Dora padiglione H Telef. 42-68
Alcool Rettificato finissimo, Grappa, Cognac, Spirito denaturato da bruciare
a Prezzi di Fabbrica
SERVIZIO A DOMICILIO

Apparecchi ad alcool denaturato.

COMPAGNIA PER L'ILLUMINAZIONE DELLE CITTÀ, *Società per l'industria dei contatori ed apparecchi*, v. Lagrange 23
Gianotti M. ved. Monte, v. S. Teresa 0.

Sughero.

MANIFATTURE **MARTINY**
Via Pietro Micca, 5
RIVESTIMENTI CELLE FRIGORIFERE

Spugne.

ALMAN FELICE (Ditta), via Accademia Albertina 5 e v. Garibaldi 10.
Fornaresio coniugi, v. S. Tommaso 4.
Gallo Caterina ved. Pittaluga, v. Mazzini 6.
Innorta A. e C., v. Berthollet 42.

Turaccioli.

BALL-LLOVERA F. (Ditta), *ingrosso e dettaglio*, v. Alfieri 11.
Ferrer Josè, v. Venti Settembre 8.
Ferrero Domenico, v. Alfieri 4.
Gispert frat., v. Venti Settembre 43.

Ditta ELISABETTA Ved. GRAGLIA & C.
TURACCIOLI DI SPAGNA
Via Monte di Pietà, 26 - *Casa fondata nel 1840*

La Nazionale (Ditta di Atzeni I.), corso S. Martino 7.
Magnone Pietro, v. Lagrange 22.
Marangoni e C. (Ditta), p. Carlo Emanuele II, 9.
Menietti G., v. Corte d'Appello 22.
Origlia L. e C. (Ditta), v. Arcivescovado 6
Rapelli Gius. (Ditta), v. Bertola 24 e Genova 18.
Scurria Gabriele, v. P. Palatina 23.
Stucco fratelli, v. Consolata 14.

Capsule, Talchi e Stagnole.

Biolley Emilio, c. Vinzaglio 5.

Prima ed unica Fabbrica Torinese
di CAPSULE METALLICHE
per bottiglie, stagnole ed affini
Fogli ed Articoli in alluminio
Cavalchini Gribaudi e C.ia
Corso Brescia, 17 - TORINO
Telef. 37-32 — Telegr.: STAGNOLE

Frache Daniele (Ditta), v. Carlo Promis 5.
Mondo D., v. Ospedale 5.

RUSCONI, FRASCHINI & C.
MILANO
Capsule per bottiglie. - Stagnole bianche e colorate. - Stillagocce, tubetti, capsule dure a vite, ecc.
Rappresentante depositario:
Ditta D. FRACHE TORINO, Via Carlo Promis, 5 (Giardino Pietro Micca). Telefono 2-49.
Esposiz. Internaz. Torino 1911, unico diploma d'onore.

Savigliano M., v. S. Donato 3.
Società Anon. Italo-Belga « Alluminia », v. Giacinto Collegno 32.

Fecole.

Società Anonima Fecolerie Italiane riunite, p. Solferino 22, *rappres. e depos.* Pinelli L., c. Oporto 21.

Talco, Barite e Steatite.

Baldracco G. A. e Nipote, v. Burdin 29*bis*.
Marchi Angelo, v. Catania 20.

Peyrot e Rossignoli Via Petrarca N. 10
Rappresentanti della SOCIETÀ TALCO E GRAFITE, VAL CHISONE DI PINEROLO.

Sobrero R. (Ditta), v. Princ. Tommaso 48.

Piombaggine (Grafite).

Baldracco G. A. e Nipote, v. Burdin 29*bis*.

Peyrot e Rossignoli Via Petrarca N. 10
Rappresentanti della SOCIETÀ TALCO E GRAFITE, VAL CHISONE DI PINEROLO.

Crogiuoli per fonderie.

Bruno, e C., c. Princ. Oddone 24.
PEYROT e ROSSIGNOLI, v. Petrarca 10.

Minerali (*Negozianti*).

Baldracco G. A. e Nipote, v. Burdin 29*bis*.
Marchi Angelo, v. Catania 20.

Acque minerali.

Acque minerali di Bognanco (della Società Anon. Acque e Terme di Bognanco), v. Pietro Micca 22, *depos.* ang. v. della Zecca e Vanchiglia.
Acque minerali Sintetiche, Sansoni, Bodda e Carena dottori, v. Duchessa Jolanda 23.
Acque naturali di Salsomaggiore, via Sacchi 22-24.
Brunit Paolo, c. Oporto 13.
Farmacia Croce Rossa, v. Bidone 21
Ferrero Mario, p. Castello 23.
Gandolfi Gius., str. di Casale 290.
Giommi A. e C., v. Nizza 124 *bis*.
« *Idros* » *Fabbr. acque gasose e minerali* (Soc. An.), v. Giac. Collegno, 19-21-23.
Lavazza Luigi, v. S. Tommaso 10.
Paissa frat., p. S. Carlo 8. Vedi *Annunzi spec.* pag. 26, 27, 28, 29.
Pavesio e C., p. v. Po 4.
Perla Cesare, v. Vittorio Amedeo II, 17.
Rossi Gius., v. Nizza rimp. al 7.
Santa Giovanna, v. Giacomo Leopardi 8.

Erbe medicinali e Drogherie.

ABELLO TERESA (Ditta), v. Monte di Pietà 5 ang. v. Viotti, *magazzino*: v. Pont 14.
Arduino Caterina, v. Don Bosco 4.
Bertinelli Carlo, v. del Carmine 22.
Carrara Tommaso, v. Belfiore 19.
Cavoretto Pietro, v. Gasometro 15.
Combi Gio., Docks « Porta Nuova », 2° comp., c. Dante.
Conti E. L. e C., v. Boucheron 11.
Faletti Giuseppe Pietro, v. Balangero 15.
Fiorio Margherita, p. Palazzo di Città.
Maraschi frat. (Società per azioni), via Cavour 11, *stabilim.* v. Donizetti 6.
Marchetti Vittorio e C., c. Siccardi 7.
Pia Gius., p. Palazzo di Città ang. via Conte Verde (portici).
Quirici cav. Ercole, c. Oporto 25.
Rittatore frat., c. Vitt. Em. II, 40.
Saroglia Rosa, portici Palazzo Città.
Serafino M., p. Consolata 5.
« *Suprème Champagnette* » Crola C., via Venti Settembre 74 e v. Palazzo Città 2.

ULRICH Domenico
GROSSISTA, Via S Secondo, 7
Vedi annunzi spec. a pag. 8 e 9.

Mica.

MANIFATTURE MARTINY, v. Pietro Micca 5.
RIGNON ADOLFO, v. Avigliana 28.
SAMPÒ E., v. delle Scuole 9.

Torcie a vento.

Ferrino Cesare (Ditta), v. Nizza 107.

Carbolineum.

Ferraudi Luigi, v. Conte di Roccavione ang. v. Villar.
Rossi Gius., v. Petrarca 18 e Ormea 104.

Colla e Gelatine.

Colligena (*Soc. Anon.*), c. Novara 87.
Demartini V. e C., corso Vittorio Emanuele II, 110.
Fabbr. colla liquida Di Salvo Gius., piazza Eman. Filiberto 19.
Fabbr. Torinese di colla e concimi (Soc. An.), c. Novara 99.
Fino e C. succ. A. Dellalonga e Ditta G. Dellalonga, *socio* Pinelli Lodovico, c. Oporto 21.
Miglietti Giov., v. Duchessa Jolanda 16.

Peyrot e Rossignoli Via Petrarca, Num. 10
Rappresentanti la Casa Société Produits Chimiques COIGNET & C., Paris. COLLA GIGODOT

Piccaluga e Visioni, v. Venti Sett. 14.

Mignatte.

Fornaresio coniugi (Ditta Ghibaudo), via S. Tommaso 4.
Gianetti F., p. Vitt. Em. I, 9.
Verra Agostino, v. S. Tommaso 25.

Destrina e Glucosio.

Bonamico Anacleto, Bra, Giretti Carlo, *agente*, v. S. Secondo 94.
Demarchi dott. Luigi, v. S. Teresa 2.
Fabbriche riunite, Carrara Enrico, *agente*, v. Saluzzo 21.
Soc. An. Fecolerie Ital. riun., p. Solferino 22, *rappr. e depos.* Pinelli L., c. Oporto 21.

Soda.

Necco Lorenzo, v. Barbania 3.
Ricca, Accomazzo e Roggia, v. Musinè 24.
Roero Gio., v. Canova 39.

Cera.

Bosio Domen., v. Carlo Alb. 7.
Cibrario Costantino, Docks Torino-Dora, padigl. *C* e *H*.
Conterno Luigi (Ditta di Bongiovanni Luigi), *fabbrica* v. Montebello 4, *negozio* p. Solferino 3.
De-Gaudenzi G., v. Sospello 19, *succursale* v. Arcivescovado 4.
Lavatelli Pietro e C., v. Venti Sett. 16, *fabbr.* v. Molinette 12.
Savigliano M., v. S. Donato 3.

Cera preparata per pavimenti.

ALMAN FELICE (Ditta), v. Accademia Albertina 5 e v. Garibaldi 10.
Ferrero ved. e C., v. della Rocca 17.
Soc. Anon. Italiana per gli Oli Stern-Sonneborn, c. Oporto 5.

Apicoltura con vendita di miele.

Apicoltura Passerini (di Gratarola Mario G.), v. Parella 3.
Braunert Caterina, v. Balme 22
Combi G., Docks « Porta Nuova », 2° Compartim., c. Dante.
Fabbri Primo, v. Magenta 2.
Germano Ferdinando, v. Corio 26.

Lisciva (*Fenice*).

Bernardi G. e C., success. (*Milano*), Gastaldi Pietro, *rappr.*, v. Arcivescovado 1*B*.
Cagnola Alfredo Luigi, c. Francia 9.
Calzia Vincenzo, v. Ormea 81.
Cane fratelli, p. Bottesini 3.
Foglia Carlo Luigi, v. Brione 20.
Gribaudi, v. Saluzzo 29.
Grimaldi Matteo, *ufficio* c. Racconigi 114, *fabbrica* al 119-121 e 134.
Masoero Gio., v. al Fortino 34.
Morello Nicola, v. Barge 6.
Necco Lorenzo, v. Barbania 3.

PEYROT & ROSSIGNOLI
VIA PETRARCA, 10
Lisciva liquida " VARECCHINA „

Ricca, Accomazzo e Roggia, v. Musinè 24.
Roero Gio., v. Canova 39.
Serra Francesco, str. Bertolla 132.

Stearinerie.

Fabbr. candele steariche di Mira (Soc. Anon.), v. Piossasco 17 e Lanzo 25.
Unione Stearinerie Lanza (Soc. An.), *fabbrica* c. Bramante 38.

Abrador (Sapone).

SAPONERIE E STEARINERIE RIUNITE
già FRATELLI DE-BERNARDI TORINO - LINGOTTO
Vedi Annunzi speciali a pag. 4-5

Sapone, Candele e Sego.

Banfi, *chiosco réclame*, p. Castello rimpetto al 18.
Bazzotti Virgilio, v. Massena 48.
Bert Ettore, v. Pietro Giuria 21.
Bertone Gio., v. Lagrange 40.
Calzia Vincenzo, *fabbrica di sapone*, via Ormea 81.
Cervetto M., v. Monte di Pietà 9.
De-Bernochi ing. Giacomo di Franc., *fabbr.* corso Siena (presso il Gasometro).
De-Gaudenzi Gaspare, v. Sospello 19, *succurs.* v. Arcivescovado 4.
Fabbrica candele steariche di Mira (Soc. Anon.), v. Piossasco 17 e Lanzo 25.
Ferrero P. e frat., v. Saluzzo 1.
Fiorio Gius., v. Porta Palatina 9.
Gianolio Giorgio e frat., Docks « Porta Nuova », 5° compart., c. Dante.
Gierleri M. A. (Ditta), v. Vagnone 19 e 21.
Gratarola Luigi di Dom., v. Pont 8, *dep.* Docks Torino-Dora, padiglione *C*.
Herrnhut Bernardo ing., v. Ormea 92.
Landini G., v. Sacchi 36.
Lavatelli Pietro e C., v. Venti Sett. 16
Malacarne e Vergnano (Ditta di Vergnano Alberto), v. Passalacqua, 1.
Masoero Gio., v. al Fortino 34.
Milone Giovanni, v. Aosta 37.
Morteo Gianolio, v. Davide Bertolotti 2.
Novero Ang., v. S. Massimo 12.
Palazzi Enrico, succ. Graglia, v. Porta Palatina 2.
Roero Giovanni, v. Canova 39.
Rossi comm. Davide e figlio (Ditta), piazza Lanzo 1, *ufficio* v. Luigi Mercantini 1.
Saponerie e Stearinerie riunite, stab. strada Nizza 344 (Lingotto), *deposito* v. Lagrange 7.
Unione Stearinerie Lanza (*Soc. An.*), *fabbr.* Corso Bramante 38.

Profumieri.

Albano Garibaldi, v. Po 46.
ARAGNO e GODINO, p. Solferino 7.
Audisio Pietro, v. Mazzini 22.
Bacher Maria, p. Carlo Felice 5.
Barbero Gio., v. Garibaldi 16.
Bellenzin A., v. Lagrange 10.
Bert Ettore, v. Pietro Giuria 21.
Bertelli A. e C., p. Castello 25.
Bertola M., v. Bogino 17.
Bilancia Attilio, v. S. Anselmo 17*bis*.
Borsetti Giovenale, v. S. Secondo 26.

Bosco Michele, v. S. Teresa 12
Calvi Luigi, p. Vitt. Em. I, 10 e c. Vinzaglio 21.
Canova Luigi, v. Roma 20.
Cantone Nino, v. Pietro Micca 15.
Casa di rappr. Bava, v. Melchior Gioia 10.
Cassaz Serafino, v. S. Massimo 44.
Cervetto M., v. Monte di Pietà 9.
Cooper. fra parrucchieri d'Italia, Patrucco Carlo, *dirett.*, v. Gio. Prati 4.
Cornaglia Giovanna, p. Carlo Felice 2.
Crovella Margherita, v. S. Teresa 20*bis*.
Defilippis Enrichetta, v. Buniva 24.
Ferraris Luigi, v. Carlo Alberto accanto all'1.
Ferreri Umberto, v. Baretti 11.
Filippini Gio., c. Vinzaglio 31.
Gallo coniugi, v. Ant. Fontanesi 22.
Gamba Franc., v. Venti Settembre 67.
Garocchio Ambrosina, v. S. Massimo 46.
Gatti Gius., succ. Torelli, v. Roma 13.
Gianotti Giulia, p. Vitt. Eman. I, 11.
Hermann cav. G., p. Castello 22.
Janetti padre e figli, via Po 6.
Josti Teresa, v. Princ. Tommaso 9
Labriola Manlio, v. Cavour 7.
Latil fratelli, v. Roma 23.
Lotezzano Luisa, v. S. Tommaso 12.
Marmone G., c. Reg. Margherita 211-213.

D. Mondo PROFUMERIE nazionali ed estere. Specialità Tinture per barba e capelli.
Via Ospedale, 5 — Telefono 24-72

Nebbia F., v. Garibaldi 17.
Novero Ang., v. S. Massimo 12.
Origlia coniugi, v. Berthollet 11.
Orsini Celestina, c. Vitt. Em. II, 84.
Pavito frat. e sorella, v. Lagrange 31.
Pramaggiore e Gino c. Siccardi 4.
Ragazzi Rinaldo Achille, v. Villa della Regina 1.
Ratti Maddalena, v. Consolata 6.
Recchino Maria, v. Rossini 21.
Rosso E. e N., v. Pietro Micca 9.
Sacco Gio. Batt., v. Genova 22.
Sampò Vitt. (Ditta di Cavalleri Paolo), v. Roma 1.
Saracco Secondo, v. Carlo Alberto 7.
Tirone Ant., v. Garibaldi 18.
Tirone Pietro, c. Vitt. Em. II, 96.
Tirone Regina, c. Vitt. Em. II, 64.
Tirone-Origlia coniugi, via Po 25.
Torelli vedova, p. Madama Cristina 3.
Tuono Maria, c. Duca di Genova 3.

Dottor Massimo Treves Via Bava 44
Ciprie. Crême. Brillantine. Belletti, ecc. Prodotti premiati all'Espos. d'Igiene Roma 1911.

Vergnano Virginio, p. Carlo Felice 9.
Vivenza e Ferreri, v. Accademia delle Scienze 1.

Articoli per toeletta.

Calvi Luigi, p. Vitt. Eman. I, 10 e corso Vinzaglio 21.
Fronti sorelle, v. Po 40.

Rappr. ARMINO MEZZO
Via Guastalla, 17 - Telef. 47-11
Stabilimento ETICHETTE IN RILIEVO

D. Mondo Via Ospedale, 5 Telefono 24-72
ARTICOLI per MASSAGGIO, BAGNI, per VIAGGIO.
SPUGNE - SPAZZETTERIA INGLESE

Preparati scientifici per toeletta, Marinone G. c. Regina Margherita 211-213.

Parrucchieri.

Abbona Luigi, v. Valperga Caluso 7.
Acastello Carlo, v. Massena 26.
Aichino Carlo, c. Vercelli 66.
Aimaro Clemente, v. Villafranca 94.
Albano Garibaldi, v. Po 46.
Alciati Ricciotti, c. Moncalieri 27.
Aleati Oreste, v. di Lanzo 46.
Alemano Gius., c. S. Maurizio 47.
Alesso Franc., v. Nizza 19.
Allari coniugi, v. Baretti acc. al 24.
Allegretti Leonio, v. Barbaroux 3.
Allena Gius., v. Misericordia 4.
Almasio Eug., v. Stampatori 9.
Almasio Eugenio, v. del Fiando 4.
Andreone Bartolomeo, v. Carena 7
Andreone Domenico, c. Ponte Mosca 25.
Angesia Fr., v. Fréjus 52.
Ansaldi Gius., c. Sommeiller 17.
Appella Donato v. Monginevro 34.
Appendini Celestino, v. Botero 14.
Appiani Giuseppe, c. Graglia 6.
Appiano vedova, v. Morosini 5.
Aprato Franc., v. Bernard. Galliari 9.
Arduin Alessandro, c. Vercelli 102.
Armandi Franc., v. Giulio 12.
Armando Alessio, v. Lombardore 4.
Arnaud Michele, v. Saluzzo 2.
Arrobio Edoardo, v. Mongrando 21.
Artuffo Michele, v. Bellezia 8.
Asinari E., v. Bava 9.
Audisio Bartolomeo, v. Bellezia 18.
Audisio G., v. D. Bosco 6.
Audisio Michele, v. Conte Verde 2.
Audisio Tommaso, v. S. Donato 4*bis*.
Bagliani Pietro, v. S. Teresa 20*bis*.
Baldioli Umberto, v. Vanchiglia 18.
Baldo Donato, v. S. Tommaso 23.
Barbera Gio., v. Pollenzo 10.
Barbero, v. S. Donato 86
Barbero Alessandro, v. S. Donato 55.
Barbero Enrico, v. Martinetto 4.
Barbero Gio., v. Garibaldi 16.
Barbi Massimiliano, v. Colli 69.
Barbiera Carlo, v. Mazzini 34.

Barbieri Antonio, c. Reg. Margherita 179.
Barbiroglio Alessandro, c. Casale 122.
Barolo Maurizio, v. Monferrato 20.
Barucco Antonio, c. Regina Margh 80.
Basso Arturo, c. Duca di Genova 9 *bis*
Basso Umberto, v. Vanchiglia 34.
Battagliero Gius., c. Vercelli 81.
Bellenzin A., v. Lagrange 10.
Bellietti Mario, v. Passalacqua 4.
Belli Pietro, v. Chiomonte 26 *bis*.
Benini Ettore, v. S Teresa 21.
Benisso Ant., v. S. Secondo 14.
Berardi Annibale, v. Monginevro 69.
Berardo G., v. Maria Vittoria 13.
Bernarducci R., c. Peschiera 167.
Berra Carlo, c S. Maurizio 19.
Berra Michele, v. Catania 15.
Berscia Franc., v. Venti Settembre 18.
Bertinatti e Giubergia, c. Vittorio Emanuele II. 96.
Bertolone G , v. Mad. Cristina 63.
Bertolone R., v. S Secondo 37.
Bertone Carlo, v. Cottolengo 54.
Bertone E., v. Mad Cristina 20.
Bertone Eugenio, v. Mazzini 4.
Bianzeno Pietro, v. Mercanti 18.
Bicchi Amedeo, str. di Lanzo 266.
Bilfi Alfredo A., v. Belvedere 8.
Bilfi Ferdin. Nullo, c. Verona 20
Bignante Franc., c. Reg. Margherita 121.
Birolo Veremondo, c Francia 15.
Bo Giovanni, v. Guastalla 14.
Boeris Giovanni, v. S. Donato 66.
Bogetti G., v. Mad. Cristina 18
Boggetto G., v. Stupinigi 986.
Boglio Giovanni, v. Cigna 39.
Bomba Giuseppe, c. Prine Oddone 14.
Bonacossa Gius., v. Cinzano 9.
Boninchi Felice, v. Valperga Caluso 22.
Bonino Domenico, c. Reg Margherita 209.
Bonino Franc., v. Salerno acc. al 6.
Bonino Gio., v. Orfane 34.
Bonino Sebastiano, v. Saluzzo 5.
Bonis Vittorio, str. di Lanzo 193.
Bonvicini E., v. Princ. Amedeo acc. al 13.
Bonvicini Vinc., v. Montebello 9.
Borghi Pasquale, v. Porta Palatina 19.
Borsello Emilio, c. Francia 79.
Borsetti G., c. Vitt. Em. II, 59.
Borsotto Camillo, c Spezia 35.
Bosco Gio., v. Napione 27.
Bosco Giuseppe, v. Aosta 17.
Bosso Gius , v. Leyni 27.
Bottini A., v. Accademia Albertina 30.
Botto Carlo, v. Fucina 8.
Bottoni Alfonso, v. Barolo 11
Branco Paolo, str. di Francia 307.
Brizio Carlo, str. Bertolla 4.
Bruno Pietro, p. Eman Filiberto 16.
Bugnano Giacomo, v S. Giulia acc. al 28.
Bullano Dom , v. Vigone 24.
Burdino G. F., v. Nizza 31.
Cagno Ferdin., v. Mazzini 33.
Caimotto Edoardo, c. Palermo 97.
Caimotto Seraf , v. Ant. Fontanesi 25.
Caiozzi Vincenzo, v. Villafranca 81.
Cairola Tommaso, v. S. Chiara 54.
Caldarella Vincenzo, v. Roma 32.
Caligaris Gio., c. Reg. Margherita 140 *bis*.
Calvino Gio., c. Reg Margherita 146.
Calvo Crescentino, v. Fréjus 93.
Camposano Gius., v. And. Doria 9.
Canova Luigi, v. Roma 20.
Capo Eugenio, v. D. Bosco 14.
Carnevale-Negri G., c. Princ. Oddone 43.
Carosso Carlo, v. Cibrario 34.
Carretta Gius., v. Sacchi 38.
Casagrande C., v. Nizza 137.
Casagrande Carolina, v. D. Bosco acc. al 10.
Casale Attilio, v. Consolata 15.
Casale Luigi p. Solferino 1.
Casarotti Franc., c Casale 202 *bis*.
Casasco A , v. S. Secondo 66.
Casasco Umberto, v. Fréjus 80.
Castelli Antonio, v. Barolo 5.
Catino Gio. Eman., v. Gius. Grassi 15.
Cavallo Carlo, v. Lagrange 1
Cavallotti Ernesto, c. Princ. Oddone 11.
Cavazza Gius., v. Princ. Tommaso 14.
Cavazza Vinc., v. Monferrato 5.
Caveglia V., ang. v. Milano e Corte d'Appello.
Cecconi A , c. Reg. Margherita 134.
Celada Albino, v. Maria Vitt. 38.
Cerrato Angelo, c. Tortona 14.
Cerruti e Doglio, v. Venti Sett. 71.
Cerutti Carlo, c Ponte Mosca 36.
Chiabò Ambrogio, v. della Rocca 4.
Chiabò Domenico, c. Casale 112 e via Barbaroux 18.
Chiaffrino Luigi, v. Mad. Cristina 34.
Chiara Pio, v Andrea Doria acc. al 2.
Chiesa C., v. Marochetti 40.
Chiesa Carlo, v. Scuderie Reali 4.
Cibrario Pietro, p. Montebello 40.
Cilento Franc., c. Casale 42.
Cincinnato Melchiorre, v. Princ. Amed. 42.
Cocchi Ennio, v. Mad. Cristina 95.
Colatore Nino, c. Vercelli 121.
Colla A., c. Vinzaglio 60.
Colli Angelo, v. Saluzzo 44.
Colli Cantone Luigi, v. Genova 15.
Conforti A., ang. v. Magenta e Gasometro.
Conti Enrico, c. Casale 93.
Cordier Felice, v. Nizza 201.
Cornelli I., v. Pietro Micca 4.
Costa Antonio, c. Reg. Margherita 229.
Cotta Marco, v. S. Agostino 2.
Cravino Cesare v. Cernaia 40.
Crema Giuseppe, c. Palermo 24.
Croce fratelli, v. Saluzzo 21.
Cucco Luigi, c. Vitt Em II, 38.
Cunteri Dario, p. Carlo Felice 12.
Dameglio Lor., v. Aquila 1.
Dappiano Pietro, c. Reg. Margh. acc. al 143.
Dala Maggiorino, v. Giulio 27.
Davico Gius., c. Reg. Margherita 161.

De Ambrogio Pietro, v. Reggio 14.
Deangelis Achille, c. Vittorio Emanuele II, acc. al 32.
De Angelis Franc., v. Barbaroux 2.
Deangelis Tolomeo, v. Venti Sett. 57.
Debernardi Giovanni, v. Consolata 7.
Debernardi Luigi, v. Baretti 22.
Defilippi Gio., str. Mongreno 25.
Defilippi Pietro, v. Corte d'Appello 4.
Dell'Asta Franc., v. Duch. Jolanda 12.
Delpozzo Domenico, c. Vinzaglio 20.
Demarchi Luigi, v. Bogino 2.
Demaria Goffredo, v. Bunlva 9.
De Martini Umberto, v. Orfane 5.
De Nicolini Felice, v. Sacchi 12
Depero Gio., p. Vitt. Em I, 12.
Di Guglielmo Franc., v. S. Donato 45
Doglia G., v. Principe Amedeo 40.
Donato Luigi, v. Fiochetto 1.
Dova S., v. Assietta 4.
Emanuel Gius., v. Tarino 9.
Enrico Lor., v. Monginevro 72 *bis*.
Fabbri Guido, v. Torricelli 59.
Faccio Ottavio, c Francia 111.
Faletti Nestore, v. Garibaldi 40
Faraudo Ant., v. Bern. Galliari 23.
Fassino Ermenegildo, v. Ormea 10.
Faussone Giacomo, v. Pietro Micca 20.
Favetta Pietro, v. Duchessa Jolanda 1.
Ferrarese, v. Donizetti 21.
Ferraris Gius., c. Vitt. Em. II, 110.
Ferrero Andrea, v. Princ Tommaso 30 *bis*.
Ferrero Ernesto, v. Lombardore 18.
Ferrero Gio., c. Regina Margherita 152.
Ferrero Gius., v. S. Quintino acc. al 3.
Ferrero Lorenzo, c. Brescia 22.
Ferro Paolo, v. Rivara 30.
Festa Sebastiano, v. S. Giulia 24.
Fiamberti Enrico, v. Malone 28.
Filippini Gio., c. Vinzaglio 31.
Fiori A., str. Pianezza 27.
Fiori Dino, str. Pianezza 58.
Fissolo Seb , v. Franco Bonelli 2.
Formia Luigi, str. di Lanzo 225.
Franchino Celest., v. Principe Tommaso 2.
Franchino Mich., v. Monferrato 1.
Franco Carlo, v. Barbaroux 28.
Franco Giacinto, v. Accoli 2.
Frascarolo Carlo, c. Palermo acc. al 120.
Freggio Franc., c. Re Umberto 37.
Frungillo Raffaele, v. Fiano 22.
Fusario Vittorio v. Bunlva 26
Gabotti E., v. Finanze 3.
Gagliano Maurizio c. Regina Margherita 184 *bis*.
Gallè Luigi, v. Nizza 185.
Gallè Paolo, str. di Lanzo 232.
Gallea Gio., str. ai Ronchi 3
Gamba Franc., v Venti Settembre 67.
Ganzenua Gio., v. Montebello 21.
Garbelli Giovanni, v. Po 28.
Garnero Giuseppe, v. Viotti 1.
Gasparoli Gauden., v. Mad. Cristina 45.
Gastaldi Defend., v. Villafranca 79.
Gatti, v. Cernaia 18.
Gatti Bernardo, v. Porta Palatina 2.
Gatti Edoardo, v. Sacchi 18.
Gatti Gius succ. Torelli, v. Roma 13.
Gavazza Alessandro, v. Mazzini 17.
Gay Edoardo, c. Antonelli 1.
Gazzero V., v. Bra 11.
Ghiggiotti Gius., c. Francia 91.
Ghilini Vittorio, v. Genova 3.
Ghione Ernesto, v. Cernaia 30.
Ghisi Pietro Napoleone, v. Bertrandi 3.
Ghisio Batt., str. di Vercelli 91.
Ghisio Carlo, v. Sesia 41.
Ghisio Giovanni, str. Vercelli 210.
Giacchino Pietro, v. Bertola 9.
Giaccone Angelo, c. Reg. Margherita 162.
Giachino Giovanni, v. Lagrange 43.
Giacometto Ernesto, str. della Venaria 15.
Giarrano Bartolomeo, v. Basilica 10.
Giarda Rodolfo, c. Vercelli 53.
Giglio Eugenio, v. Lanzo 1.
Ginepro Enrico, v. Biella 13.
Giordanengo G., v. Vittoria 27.
Giorgis Michele, c. Vercelli 30.
Giraudi Lorenzo, v. Rocciamelone 14.
Giraudo Luigi, v. Calvo 1.
Giri Ferdinando, v. Garibaldi 28.
Giuliano Clemente, v. S. Domenico 12 *bis*.
Grasso Gius., v. Barbaroux acc. al 10.
Griva Bartol., str. di Nizza 169
Guallini Paolo, v. Venti Settembre 76.
Guazzone Pietro, c. Ponte Mosca 47.
Gubbioli Franc., v. Cibrario 45.
Guerato Gustavo, v. Parma 49.
Guidi Rosolino, c. Vercelli 86.
Larizzate fratelli v. Monginevro 23.
Larturo F., v S. Quintino 24.
Lasagno Michele, v. Nizza 85.
Lenzini Luigia, v. Saluzzo 13.
Leverone Ettore, v. Cernaia 3.
Lione Lorenzo, str. di Lanzo 74.
Longo Gio., p. Statuto 7.
Luciano Flaviano, v. Sacchi 2.
Luciano Vincenzo, v. S. Donato 1.
Lupano Pietro, v. Cuneo 6 *bis*.
Lupi Dom., v. Carlo Alb. 4 e gall. Subalpina.
Lupo A., c. Reg. Margherita 144.
Lupo Placido, v. Mad. Cristina 139.
Madaro Oronzo, v. Monte di Pietà 5.
Maggio Roberto, c. Vitt. Eman. II, 71.
Maghenzani Mario, v. Ospedale acc. al 5.
Magni Pietro, v Cesana 87.
Mainardi Aurelio, c. Princ. d'Acaja 19.
Malfatti R., str. Nizza 122.
Manchera Angelo, c. Ponte Mosca 7.
Manetti Mario, str. Casale 205.
Manfroni Duilio, c. R. Parco 24.
Mantero Carlo, v. Po 20
Mantovani Alfredo, v. Berthollet 28.
Manzone Gius., v. Nizza 62.
Maraschi Gius., c. Re Umberto 7.
Marchelletta Ant., v. S. Anselmo acc. al 3.

Marchetti Giuseppe, v. Villafranca 65.
Marchetti Luigi, v. Ormea 32.
Mari Giacomo, v. Maria Vitt. rimp. al 26.
Marin Adamo, v. S. Donato 36.
Marin Raffaele, v. Carmine 11.
Mariotto Angelo, v. Bava 1.
Marocco Umberto, v. Pisa 46.
Martelletto Roberto, v. S. Tommaso 4.
Martina Augusto, p. Madonna di Campagna 4.
Martinengo, v. Buniva 11.
Martini Ernesto, v. Lagrange 22.
Masera Gio, v. Maria Vittoria 2.
Massa Tancredi, v. Cervino 2.
Matrojani Ant., v. Venti Settembre 4.
Mecca L., v. S. Franc. da Paola 3.
Megliocco Gius., v. S. Secondo 31.
Mellano Gius., v. Venti Settembre 45.
Menardi G., v. del Carmine acc. al 4.
Meneghinello frat., c. Vitt. Em. II, 92.
Menino Pio, v. della Rocca 19.
Merlo Arturo, v. Garibaldi 31.
Micheletti Secondino, v. Ormea 103.
Micheloni Paolo, v. Lagrange 39.
Migliorero Felice, v. Nizza 183.
Milanesio Anselmo, c. Parigi 46.
Milanesio Marcellino, c. Vercelli 68.
Mocarini Augusto, v. Rivara 20.
Moizo Gius., v. Ant. Fontanesi 33.
Molina Agostino, v. S. S condo 17.
Molino Stefano, v. Rivalta 37.
Monà Augusto, v. Mongineyro 17.
Monateri Dom., v. Nizza 115*bis*.
Monateri Gio., c. Reg. Margherita 90.
Montù Gio., p. Gran Madre di Dio 5.
Montù Vincenzo, v. Silvio Pellico 5.
Moretti Ang., v. Mad. Cristina 4.
Muller Fermo, c. Vinzaglio 23.
Mussa Ang., c. Orbassano 5.
Musso Franc., v. Chivasso 16
Musso Mario, c. Palermo 102.
Nagliati Ercole, v. Oropa acc. al 35.
Navire Carlo, v. Nizza 155.
Nebbia F., v. Garibaldi 17
Nebbia-Luino, v. S. Teresa 20 *bis*.
Negro Riccardo, v. Cesana 111.
Neiretto Valentino, v. Balangero 10.
Nicoli Enrico, str. di Moncalieri 398.
Nigra Gius., v. Ant. Fontanesi 22.
Oddone Gio., c. Vitt. Em. II, 45
Odifreddi Gius., v. Maddalene 15.
Oggenda Federico, v. S. Secondo 5.
Ogliara Carlo, v. Cigliano 21
Olivero Francesco, v. Vanchiglia 35.
Olivero G. B., v. S. Franc. da Paola 38.
Olivero Gius., c. Reg. Margherita 24.
Oreglia Bernardo, c. Tassoni 59.
Orioli Aristide, c. Regina Margherita 5.
Orioli-Folicaldi Giulio, v. Cellini 30.
Orlandi Italo, p. Statuto 8.
Osenga O., c. Vercelli 113.
Ozzello (Ditta), c. Vinzaglio 1.
Ozzello e Boncarolo, v. Andrea Doria 8.
Paderni Arnaldo, v. Mad. Cristina 111.
Padovani, v. Sacchi 52.
Palasso Gius., str. di Lanzo 101.
Paniati Gius., v. Madama Cristina 98.
Panzarani Aug., v. Nizza 41.
Parena e Grecco, c. Moncalieri 252.
Parodi M., v. Cibrario 10.
Paschetta Pietro, v. S. Secondo 32.
Pasero Gio., c. Orbassano 40.
Pasquale coniugi, v. Gio. Berchet 2.
Passerone Gius., str. di Lanzo 44.
Paste Lorenzo, p. S. Giovanni 10.
Pavia Edmondo, p. S. Martino 3.
Pelissa Natale, v. Saluzzo 32.
Pennacino Emilio, v. Palazzo Città 14.
Pennello Carlo, v. Roma 41 *bis*.
Pennello Simone, v. S. Massimo acc. al 5.
Pepe Valentino, v. Po 7.
Pereno Franc., v. Silvio Pellico 11.
Peretti Ang., p. Castello 16.
Peretti Gio., str. Cavoretto 29.
Petiti Federico, v. Bologna 23.
Piana Agostino, c. Ponte Mosca 19.
Piano Carlo, v. Chiesa della Salute 11.
Piccaluga F., p. Vittorio Eman. I, 5.
Piccaluga Gius., p. Paleocapa 2.
Picco Felice, v. Balme 29.
Piconetto Edoardo, v. Vasco 2.
Piola Biagio, v. Chiesa della Salute 21.
Pistarino Secondo, v. Bern. Galliari 2.
Pittavino Pietro, v. S. Donato 21 *bis*.
Piumatti B. Virginio, v. Leynì 28.
Pizzato Gius., v. Bertola 1.
Poggio Pietro, v. Mazzini 39.
Polita Gio., c. Ponte Mosca 10.
Poltronieri frat., v. Roma 43.
Poppi Gustavo, v. Gioberti 53.
Porta Gius., v. Berthollet acc. al 6.
Pozzo Luigi, v. Belfiore 43.
Pretti Lor., v. Maria Vittoria 27.
Prinzio Filippo, c. Napoli 18.
Pron Michele, v. Bidone 21.
Provera Riccardo, p. Vitt. Eman. I, 13.
Quaglino Emilio, v. Nizza 51.
Racca Pietro, v. Belfiore 5.
Ragazzi Rinaldo Achille, v. Villa Regina 1.
Ramello Gius., c. Casale 83.
Ranzato Luigi, v. Rocciamelone 5.
Rasero Gius., v. Maria Vittoria 31.
Rastaldi Gius., c. Reg. Margherita 124.
Rastaldi Lor., v. Monte Rosa 8.
Ratti Gius., v. della Consolata 6
Ratti e Srà, v. Garibaldi 49.
Rebrevi Bruno, v. S. Chiara 16.
Reggiani Valerio, c. Orbassano 69.
Reineri Carlo, v. Po 43
Restivo Salvatore, v. Balbo rimp. al 22.
Reteuna Sebastiano, str. Pianezza 2.
Revello, c. Orbassano 28.
Rey G., c. Palermo 84
Ricci Basilio, v. S. Dalmazzo 7.
Riccio Angelica, v. Mercanti acc. al 9.
Riccio Eugenio, v. Bernardino Galliari 19

Riccio Gius., ang. v. Rossini e della Zecca.
Richiero Gius., v. Carrozzai acc. al 6
Rigobello frat., v. Corte d'Appello 11.
Rissone Gius., v. Bertola 11.
Riva Gius., v. Rossana 26.
Rivella Luigi, v. Pietro Micca 15.
Rocchietti Emilio, v. Bertola 33.
Rocchietti Vinc., c. Vitt. Em. II, oltre Po 1.
Roggero Gio., c. Regina Margherita 206.
Rogliatti Pancrazio, c. Cairoli 22.
Romano A., v. S. Teresa 4, (gall. Geisser).
Romero Bartol., v. Monginevro 46 *bis*
Rossi Domenico, v. Garibaldi 57.
Rossi Gius., v. S. Giulia 47.
Rossi Luigi, v. della Rocca 21.
Rossi Romolo, v. Carlo Alberto 26
Rossi Santino, v. Nizza 289.
Rosso Gius., v. Pio Quinto 1.
Rosso Stef., p. Lagrange 1.
Rostagno Gio., v. Gioberti 48.
Rostagno Luigi, v. S. Massimo 47.
Ruto Carlo, c. Casale 8.
Saletta G., c. Duca di Genova 7.
Sampò Vitt. (Ditta di Cavalleri Paolo), v. Roma 1.
Saracco Secondo, v. Carlo Alberto 7.
Sarzotti Luciano, v. Belfiore 37.
Scapolla Ernesto, c. Vitt. Eman. II, 78.
Scapolla e Cambursano, c. Vittorio Emanuele II, 62.
Scaravelli e Pozzi, c. Vitt. Em. II, 41 e v. Mazzini 31.
Scarlata Ercole, v. Cernaia 24.
Scatena, v. Giulio 6.
Schierano Guido, v. Monginevro 6.
Sclavo Franc., strada Casale 218.
Serra Michele, c. Reg. Margherita 108.
Serralunga Giuseppe, c. Brescia 1 *bis*.
Sesia Teresio, v. Val S. Martino 20.
Severin Antenore, v. Parma 24.
Signorino E., v. Montebello 2.
Signorino Giovanni, v. S. Giulia 29.
Simoncini Pietro, v. Villafranca 90.
Sivera Franc., strada Grugliasco-Moncalieri 504.
Soffiantino Luigi, c. Palermo 77.
Soggetti Secondo, c. Vinzaglio 93.
Sozzani Angelo, v. Lagrange 21.
Sozzani G., v. Andrea Doria 5.
Sozzani Giuseppe, v. Nizza 223.
Spadoni Edoardo, c. Orbassano 57.
Spinolo Ernesto, v. Vanchiglia 12.
Stanga Ant., v. Ormea 16.
Surdi G., c. Valentino 21.
Taricco Giuseppe, v. S. Franc. da Paola acc. al 25.
Tarquinio A., v. Napione 20.
Tartara Teresa, v. Don Bosco 37.
Tasso Angelo, c. Emilia 9.
Templi coniugi, v. Alessandria 1.
Templi Roberto, v. Bologna 89.
Tirone Ant., v. Garibaldi 18.
Tirone Pietro, c. Vitt. Em. II, 96.
Torta Ottavio, v. Berthollet 7.
Toselli Enr., p. Carlo Eman. II acc. all'1.
Toselli Stefano, v. Arsenale 10.
Tosetti Gio., c. Vercelli 22.
Trevisio Luigi, c. Vercelli 42.
Trevisio Pietro, c. Ponte Mosca 3.
Trinchero Pietro, v. Mazzini 54.
Uglietti frat., c. Moncalieri 41.
Ulietti Luigi, v. Borgo Dora 23.
Valente Carlo, c. Ponte Mosca 59.
Valenti Lincoln, v. Vigone 4.
Valenzano Clotilde, v. Drovetti 6.
Valenzano Teobaldo, v. Napione 30.
Valle Lorenzo, v. delle Scuole 15.
Vanni G. B., v. S. Massimo 46.
Vanzino M., v. Cibrario 3.
Vassallo Alberto, c. Re Umberto 42.
Vaudagna Agostino, c. Ponte Mosca 14.
Vay Luigi, v. Petrarca 12.
Vergnano Emilio, v. Rossini 22.
Vergnano Virginio, p. Carlo Felice 9.
Vernuccio frat., v. S. Ottavio 13 *bis*.
Vesco Raimondo, str. Abbadia di Stura 332.
Vialardi Germano, v. Vibò 43
Viano Michele, str. di Chieri 477.
Villa Mario, v. Rosine 1 *bis*.
Villa Tiberio, v. Carena 16
Villata fratelli, v. Vanchiglia 24.
Villata Giuseppe, c. Francia 203.
Visentin Romano, v. Po 55.
Voglino G., v. Cavour 5
Vola Carlo, v. Saluzzo 83.
Zagni Cesare, v. Mazzini 31.
Zanetti Eusebio, c. Princ. Oddone 27.
Zanotti Vittorio, p. Statuto 2.
Zauza Lorenzo, v. Arsenale 40.
Zegna Secondo, str. R. Parco 14.
Zibetti Franc., v. Belfiore 18.
Zoppetto Vinc., v. Venti Sett. 16.
Zumaglini G., v. Arcivescovado 7.

Parrucchieri teatrali.

Raviola G., successore a Guattino S., v. S. Francesco da Paola 4.

Commercio dei capelli
(*Compra-vendita*).

Belfiore Alb., c. Vitt. Em. II, 71.
Celada Albino, v. Maria Vitt. 38.

Lavori in capelli.

Abriata Adalgisa, v. Berthollet 4, p. 1°.
Antonino sorelle, v. Garibaldi acc. al 41.
Audisio Pietro, v. S. Francesco Paola 29 e v. Mazzini 22.
Ausano Antonietta, c. Reg. Margherita 134.
Barberis M., v. Lagrange 17.
Baudino Rosa, c. Emilia 4.
Belfiore Alberto, c. Vitt. Em. II, 71.
Bosco Michele, v. S. Teresa 12.

Bruera Lucia, v. Venti Sett. 15.
Bruno Paolo, v. Maria Vittoria 1.
Casa di rappresentanza Bava, v. Melchior Gioia 10.
Cavagnone e Monasterolo, v. Sacchi 20.
Celada Albino, v. Maria Vitt. 38.
Ceresio Enrichetta, v. S. Secondo 16.
Chiara Pio, v. Andrea Doria acc. al 2.
Cioccato Romualdo, v. Mazzini 8.
Conti Amalia, v. Princ. Tommaso 21
Fronti sorelle, *atelier*, v. Po 40
Lettore Clemente, v. S. Secondo 38
Maggiani sorelle, v. S. Secondo 22.
Manfrino Genesia, v. Perrone 13 e via Cernaia 28.
Maninna Franc., v. Basilica 14.
Moisello coniugi, v. Priocca 4.
Moisello A., v. S. Massimo 36.
Nebbia Luino, v. S. Teresa 20 *bis*.
Negro Angiolina, v. Accad. Albertina 33
Orsini Celestina, c. Vitt. Em. II, 84.
Pavito fratello e sorella, v. Lagrange 31.
Pedroli e Basso, v. Venti Settembre 11
Ratti Maddalena, v. Consolata 6.
Raviola G. *succ.* a S. Guattino, via San Franc. da Paola 4.
Ricci Basilio, v. S. Dalmazzo 7.
Richiero Gius., v. Carrozzai acc. al 6.
Romano A., v. S. Teresa 4 (gall. Geisser).
Rosso E. e N., v. Pietro Micca 9.
Targo Dom., v. S. Donato 44.
Tuono Maria, c. Duca di Genova 3.
Zanlungo sorelle, v. S. Chiara 50.
Zublena Alfonsina, via S. Francesco da Paola 44.

Pettinatrici e saloni di pettinatura.

Abriata Adaigisa, v. Berthollet 4, p. 1.
Agnetis Angela, v. Gropello 18
Aimini Maria, v. S. Donato 2.
Alessio Rosa, v. Berthollet 2.
Alliani Carolina, v. Don Bosco 15.
Angrisani Lucia, c. Vercelli 95.
Antonino sorelle, v. Garibaldi acc. al 41.
Ariotti Anna, v. Priocca 22.
Bacchetta Margherita, c. Principe Oddone 10.
Ballario Anna, v. Villafranca 76.
Ballario Caterina, v. Giuseppe Grassi 9.
Barucco Francesca, v. Bern. Galliari 10.
Basso Edoardo, c. Vitt. Eman. II, 29 *bis*.
Belfiore Alb., c. Vitt. Em. II, 71.
Benedetto Domenica, p. Em. Filiberto 9
Bergamasco D., c. Reg. Margherita 140 *bis*.
Bergamasco Teresa, c. Ponte Mosca 5.
Berruto Caterina, v. Bellezia 9.
Bertocco Giovanna, c. Reg. Margherita 146.
Bigliene Enrichetta, v. Pastrengo 19.
Biolchini Teresa, v. Bertola 17.
Bonelli Rosa, v. Cibrario 17.
Bono Maddalena, v. Mazzini 4.
Borio Felicita, v. Montebello 13.
Bosio Francesca, v. S. Secondo 24.
Bosseret Louis, v. Lagrange 1.
Brau Maria, c. Reg. Margherita 152.
Brizio Elisabetta, v. Leyni 26.
Brosio Giulia p. Madama Cristina 4.
Bruera Lucia, v. Venti Sett. 15.
Bruno Clara, v. S. Donato 2.
Bruno Paolo, v. Maria Vittoria 1.
Bruno Teresa, v. Ormea acc. al 23.
Bruno e Romano, Galleria Geisser 4.
Cagnasso Luigia, c. Quintino Sella 4.
Caligaris Teresa, v. Cagliari 21.
Calvetti Maria, str. di Lanzo 86.
Camino Maddalena, c. R. Parco 14 *bis*
Canale sorelle, c. R. Parco 28.
Canone Rosa, c. Palermo 68.
Capo Clara, c. Vercelli 20
Capriolo A., c. Regina Margherita 162.
Caudano Virginia, c. Ponte Mosca 23.
Cedrino P., v. S. Chiara 54.
Ceresio Enrichetta, v. S. Secondo 16.
Chiello Giuseppina, v. Cibrario 7.
Chiorino Domenica, v. Gropello 4.
Cioccato Romualdo, v. Mazzini 8.
Corino Violetta, v. Gius. Pomba 8.
Corio Natalina, v. Cuneo 6 *bis*.
Costanzo Rosa, v. Pietro Giuria 86.
D'Aquila Cristina, v. Mazzini 50.
Davico Giovanna, v. Rosine 6.
Di Lorenzo-Basso Palmira, c. Graglia 5.
Dughera Luigia, v. Baretti 7.
Falcetto Cristina, v. Accademia Albert. 36.
Ferraris-Maggiore Vincenza, c. Francia 3.
Ferraud sorelle, v. Goito 14.
Ferrero Clotilde, v. Carlo Alberto 31.
Ferrero Felicita, v. Borgo Dora 28.
Ferretti Lucia, v. Gioberti 64.
Francese Maria, v. Bra 15.
Fronti sorelle, v. Po 40.
Fruttero C., v. Principi d'Acaia 23.
Fulcheri Maria, v. Barolo 1.
Gallino-Arietti Vittoria, v. Principe Tommaso 7.
Gamba Lucia, v. Palazzo di Città 15.
Gennaro Maria, v. Massena 31.
Germano Ermelinda, v. Giacinto Collegno 26 *bis*.
Giulio Rocco Maria, v. Orfane 34.
Gori Teresa, v. S. Massimo 41.
Gorlero Camilla, v. S. Chiara 22.
Greifambert Maddal., v. del Carmine 24.
Guglielminotti M., v. Borgo Dora 12.
Institut d'exthétique feminine, c. Cairoli 4.
Labriola Montio, v. Cavour 7.
Lamberti Maria, v. S. Quintino 55.
Lavini Luisa, v. Cernaia 6 e v. Rodi 1.
Leggeretti Petronilla, v. S. Donato 25.
Leomagno Maddalena, v. Catania 10.
Leone sorelle, c. Vercelli 4.
Leone V. e C., v. Cristoforo Colombo 25.
Maffei Margherita, v. Pietro Giuria 40.

Maggiani sorelle, v. S. Secondo 22.
Magone Maria, v. Alfieri 11.
Mandosso Virginia, v. Rodi acc. al 2.
Manfrino Genesia, v. Perrone 13.
Marchisio Maddalena, v. Massena 21.
Marengo M., v. S. Secondo 44.
Mellano Rita, v. Cesana 121.
Mogliotti Antonietta, v. Barolo 30.
Moisello A., v. S. Massimo 36.
Monasterolo Enrico, v. Sacchi 20.
Morra Rosa, v. Villafranca 20.
Mosca Giovanna, v. Morosini 6.
Negro Albina, v. Cibrario 48
Negro Angiolina, v. Accad. Albertina 33.
Nodari Maria, c. Regina Margh. 225.
Occhiena Giuseppina, v. Bertola 1.
Oddone Gio., c. Vitt. Em. II, 45.
Oggero Candida, v. Mazzini 19.
Ottino Rina, v. Principe Amedeo 35.
Pallotto e Benazzo, v. Urbano Rattazzi 5.
Parussa Giuseppina, v. Morosini 8.
Pedroli e Basso, v. Venti Sett. 11.
Pentenero Domenica, c. Ponte Mosca 25.
Perego Angela, v. S. Maria 3.
Picchiottino Lina, c. Reg. Margherita 195.
Piovano Annetta, v. S. Chiara 60.
Piovano Lucia, v. Amerigo Vespucci 52.
Pizzato Tersilla, v. S. Tommaso 7.
Plano Elisa, v. Princ. Tommaso 17.
Plazzi Teresa, v. Jacopo Foroni 2.
Pontetto C., v. Tarino 16.
Pramaggiore e Gino, c. Siccardi 4.
Protto Ginevra, v. Bonaious 3.
Quaranta Clementina, v. Sassari 7.
Rasnesi Teresa, v. Princ. Tommaso 11.
Ratti Giovanna, v. Sesia 17.
Ratti Maddalena, v. Consolata 6.
Recchino Maria, v. Rossini 21.
Ribaldi Maddalena, c. Emilia 3.
Riccio Angelica, v. Mercanti 9.
Riva Giuseppina, v. Napione 26.
Rogliatti Angelica, v. Napione 27.
Rosso Bettina, v. Massena 26.
Rostagno Teresa, v. S. Massimo 47.
Scaglia Antonietta, v. Valperga Caluso 22.
Scala Ferri Eugenia, v. Biamonti 2.
Schina Annetta, v. Parma 61.
Serafino Francesca, p. Em. Filiberto 21.
Tamagnone Ida, v. S. Paolo 35.
Tamietti Giacinta, v. Valperga Caluso 1 *bis*.
Troya Linda, v. Barbaroux 5, p. 1°.
Tuono Maria, c. Duca di Genova 3.
Vercelli e Bestoso, v. S. Agostino 6.
Verzuno Adelaide, v. Vanchiglia 38 *bis*.
Villa Maria, v. Vibò 21.
Volante Laura, v. S. Secondo 64.
Zanlungo sor., v. S. Chiara 50
Zanlungo Corinna, v. Valperga Caluso, 15.
Zocchi Maddalena, c. Reg. Margherita 92 *bis*.
Zublena Alfonsina, v. S. Francesco da Paola 44.

Bagni.

Bagni municipali. - Direz. del Servizio: Palazzo Municipale, Ufficio Economato.
Bagni a doccia (Prezzo per ogni bagno cent. 25):
1. Stabilimento presso il ponte Mosca.
2. Stabilimento borgo S. Donato (angolo v. Saccarelli e Carena).

Bagni a doccia e in vasca (Per ogni doccia cent. 25; per ogni bagno in vasca cent. 50. - Compreso in tutti l'uso della biancheria):
3. Via Quattro Marzo.
4. Piazza Donatello (ang. v. Belfiore).
5. Borgo S. Secondo (v. Legnano).
6. Borgo Vanchiglia (v. Vanchiglia ang. c. Regina Margherita).
7. Borgo Crocetta (v. Morosini).
8. Barr. Milano (c. Vercelli, piazzale ex barriera).

Bagni dell'Annunziata, Sclaverani Emilia ved. Novelli, v. Po 51
Bagni della Zecca, Carena Alfonso v. della Zecca 39.
Borgo Nuovo, Debenedetti Giuditta, via Accad. Albertina 29.
Cavour, Bollatino Giacomo, v. Lagrange 22.

GRANDE STABILIMENTO
Balneo-Idroterapico
e Istituto di Cure fisiche
"La Provvidenza"
Via XX Settem., 5-7, Piazza Paleocapa, Via Volta

San Dalmazzo, Ferrero Stef., v. Garibaldi 26 e p. Savoia 2.
S. Giuseppe, Romero T., v. Genova 27.
San Martino, Ohme ved. Margherita, corso S. Martino 8.
San Salvario, Bonino sorelle, v. Bernardino Galliari 2.
San Simone, Campassi Angela, *dirett.*, via Garibaldi 11 *bis*.
Soc. An. Bagni Diana, c. Mass. d'Azeglio 54.

Amido (*Fabbricanti*).

Malacarne e Vergnano (Ditta di Vergnano Alberto), v. Passalacqua 1.

Droghieri.

ABELLO TERESA (Ditta), v. Monte di Pietà 5 ang. v. Viotti, *magazz.* v. Pont 14.
Achino Gio (Ditta), v. S. Teresa 2.
Acutis Angela, c. Vinzaglio 98.
Acuto Amalio, c. Moncalieri 246.
Agnelli Vittorio, v. Cuneo 30.
Aguirre Felicita, v. Belfiore 51.
Aimino Giuseppina, c. S. Maurizio 71.

Alasia Giuseppe, c. Moncalieri 254.
Albanese coniugi, v. Balme 30.
Allemani L., c. Moncalieri 221.
Alloero Gius., v. Valsalice 16.
Altina Gius., c. Vitt. Eman. II, 70.
Amburatore ved. Candelo, v. Cabotto 26.
Amidone Paolina, c. Palestro 2.
Amirante Luciano, v. Vanchiglia 12.
Appendini coniugi, v. Botero 14.
Apriero Caterina, v. Cernaia 32.
Aragno L., str. Nizza 229.
Aresca Carlo, v. Bra 4.
Argano Francesco, str. Regio Parco 139.
Arietti Angelo, p. Vitt. Em. I, 16.
Armand Michele, v. S. Chiara 1.
Armando Virginio, v. S. Secondo 13.
Armitano Carerina, v. Stellone 6.
Arnoldi G. (Ditta), v. Nizza 19.
Audisio Gius., v. Princ. Amedeo 33.
Babini Pio, v. Ormea acc. al 71.
Bacciarini Franc., v. Lagrange 34.
Baldi Rosa, v. Pier Carlo Boggio 152.
Balduino coniugi, v. Mad. Cristina 77.
Balma Annetta, v. Genova 2.
Baracco Luigi, v. Sesia 11.
Baracco Remo, v. Nizza 31.
Barbera Eugenia, c. Reg. Margherita 215.
Barberis ved., c. Reg. Margherita 122
Barberis Amalia, v. Villafranca 68.
Barberis C., v. Lanzo 58.
Barberis Gio., c. Reg. Margherita 145.
Barberis Pietro, v. S. Domenico 34.
Barello Gius., v. S. Giulia 18.
Barolo Baldass., v. Madama Cristina 62.
Basilio Marianna, v. Vicenza 29.
Basso Vincenzo, v. Bagetti 5.
Battaglia Giov. v. Monti 19.
Beccaro Ettore, v. Magenta acc. al 9.
Bechis coniugi, v. Belfiore 22.
Bechis Giovanni, v. Martiniana 6.
Bellagarda Lucia ved. Hervier, v. San Massimo 36.
Bellardo coniugi, v. S. Secondo 19.
Bellusso Pietro, v. Goito 9.
Beltramo Giacomo, v. Finanze 5.
Beltramo e Vela, v. Carlo Alberto 17.
Benedicenti Teresa, v. Bava acc. all'1.
Bermo Tommaso, via Cigliano 19.
Bersano coniugi, v. Cigna 39.
Bersano Giacinta, v. S. Donato 2.
Bertani Carlo, v. Colli 63.
Bertello G., v. della Rocca 39.
Bertello Ignazio, v. S. Donato 7.
Bertero Pietro, c. Principe Oddone 45.
Bertetti B. V., v. S. Franc. da Paola 37.
Bertoglio Cesare, str. di Superga 86.
Bertola Teresa, v. Mad. Cristina 63.
Bertoli Attilio, v. Giacinto Collegno 39.
Bertolino Ernesto, v. Leyni 1.
Bertolli Francesco, c. Casale 210.
Bertone Gio., v. Gioberti 90.
Bertone Giov., p. Mad. di Campagna 4.
Berva Pietro, v. Baltea 22.
Bessone Luigi, v. Aosta 15.
Bezzio Luigia, v. Bra 11.
Bianco Domen., str. Lucento 8.
Bianco Maria, str. Nizza 262.
Biddocu sorelle, v. Rossini 22.
Biffi Gattinara, c. Duca di Genova 11.
Biffi Gio., v. S. Paolo 6.
Biglietti coniugi, v. Princ. Tommaso 27.
Biletta Gius., v. Digione 18.
Bioletti G., c. Ponte Mosca 21.
Blan Maria, v. Ospedale 20.
Bodojra Carlo, v. Princ. Tommaso 7.
Boella Silvia, v. Palazzo di Città 6.
Bogge Pietro, v. Artisti 20.
Boglietti Giovanni, v. Fréjus 80.
Bologna Luigia, c. Orbassano 4.
Bona Domenico, str. di Lanzo 231.
Bonacossa coniugi, via Monte Bianco 54.
Bonetto Domen., c. Princ. Eugenio 16.
Bonetto Teresa ved. Casto, v. Madama Cristina 23.
Bongiovanni Giusª, c. Reg. Margherita 164.
Bonino Alfieri, v. Bertola 2.
Bonino Margherita, v. Musinè 12.
Borasio Gio., p. Statuto 7.
Borca A., v. Mad. Cristina 74.
Borello Felice, v. Montebello 21
Borello Maria, v. Barge 4.
Borgna Ferd., v. Orfane 24.
Borra M., v. Arcivescovado 2.
Borsotti Pietro, c. Regina Margherita 138.
Bosio Andrea, v. S. Secondo 42.
Bossetto Giorgina ved. Audisio, v. Bertola 1.
Bottacco Giacomo, v. Giulio 12.
Bottan Angela, v. Cernaia 24 e Assarotti 17.
Bozzolino Adele, v. Duchessa Jolanda 7.
Braggio Francesco, v. Monginevro 47.
Braunert Caterina, v. Balme 22.
Bricarello coniugi, v. Fréjus 85.
Bricco Gius., v. S. Agostino 6.
Brizio-Cappelletti M., v. Saluzzo 41.
Brugiafreddo coniugi, v. Nizza 135.
Brunero Adele, v. Musinè 5.
Buffo Francesca, c. Princ. Oddone 44.
Bugnano frat., v. S. Giulia 26.
Burzio Antonio, v. Po 29.
Burzio Stefano, v. Pietro Micca 15.
Bussano D., v. Madama Cristina 91.
Buzio Ernesto, c. Moncalieri acc. al 31.
Cais Margherita, v. S. Quintino 54.
Calamai Ubaldo, v. Barolo 18.
Calcagno Gius., v. S. Donato 60.
Calligaris Rodolfo, v. Bidone 5.
Calosso Franc., v. S. Paolo 34.
Calosso Lucia, c. Emilia 5.
Camandona Vincenzo, c. Peschiera 168.
Cambieri coniugi, c. Valdocco 17.
Camerano Giuseppina, v. Pietro Giuria 35.
Campagna Antonio, v. del Carmine 4.
Camusso Franc., v. Bogino 2.
Canuto Luigi, v. Nizza 241.
Cappella vedova e figli, v. Cibrario 46 e p. Montebello 40.

Capriolio-Lusona Ida, v. Monferrato 14.
Carminati vedova, v. Barbaroux 37.
Carminati Vitalina, c. Francia 9.
Carpegna Vinc., v. Avellino 1.
Carrera Angiolina vedova Acchiardi, v. S. Giulia 55.
Casa Carlo, v. Fréjus 41.
Casalegno Giuseppe, v. Silvio Pellico acc. al 14.
Casalegno Luigi, v. Goffredo Mameli 12.
Casalone Maria, c. Valentino 7.
Casaroli Caterina, str. Mongreno 9.
Casassa coniugi, v. Vanchiglia 36.
Cassaz Serafino, v. S. Massimo 14.
Castagna coniugi, c. Reg. Margherita 15
Cattaneo coniugi, c. Ponte Mosca 3.
Cerrato F. e figli, c. Vercelli 60.
Cherubini Ida, v. Lagrange 29.
Chiabotto Giovanni, str. Moncalieri 398 *bis*.
Chialvo Bart., p. Em. Filiberto 4.
Chirone Franc., v. S. Secondo 3.
Cibrario vedova, c. Vercelli 22.
Cicognari Gius., v. Nizza 291.
Citterio Aless., v. Montevecchio 11.
Clari Maria, v. S. Antonino 13 e Borgone 14.
Clementi Attilio, v. Carlo Alberto 31.
Clerico Antonio, corso Francia 87.
Clerico Gio., v. Saluzzo 85.
Coffano Cesare, v. S. Chiara 54.
Coffano Elena, v. Fréjus 88.
Coffano Ludovica ved. Demezzi, v. Porta Palatina 9.
Coggiola Camillo, v. Belfiore 37.
Collino Maria, v. Rocciamelone 5.
Conrotto Adolfo, v. Alassio 33.
Coppo Gius., v. Vigone 24.
Coriasso Annetta, v. Princ. Amedeo 13.
Cornaglia Caterina, corso Regina Margherita 158.
Cornelio Giacinto, v. Po 55.
Corrento Maria, v. Borgo Dora 28.
Coscia Pietro, v. Nizza 185.
Costa Alessio, v. Andorno 28.
Costa Gius., v. Urbino 5 (via privata).
Cottino Tommaso, c. Vitt. Em. II, 57.
Cravero Celestina vedova Bertone, via San Secondo 7 *bis*.
Cravero Giuseppe, v. Borgone 32.
Croce Angela, v. S. Domenico 12.
Crosetti Paolino, c. Ponte Mosca 51.
Crosetto coniugi, v. Vibò 21.
Crosio coniugi, v. Principi d'Acaja 15.
Crotti Paolo, v. Cavour 1.
Crovella Delfina, v. della Zecca 43.
Croveri Michele, v. Lamarmora 20.
Cucchi L., c. Sebastopoli (case popolari).
Cucco Battista, v. S. Anselmo 3.
Dalmazzo Clara, c. Reg. Margherita 191.
Daverio M., v. Barbaroux 8.
Davico Gio., v. Leyni acc. al 31.
Debernochi frat. di Franc., v. Garibaldi 13.
Defilippis Enrichetta, v. Buniva 24.
Delapierre Mary, v. Assietta 4.
Delbosco Secondo, v. Bonafous 5.
Della Valle Ferdin., v. S. Secondo 37.
Demaria ved. Acquadro, c. Napoli 20.
Demaria Ernesto, v. Leyni 43.
Demaria Lucia, v. Parma 61.
Demo coniugi, str. Casale 227.
De Orsola Aless., v. Duchessa Jolanda 32.
Derosci-Argiolas M., v. Lagrange 11.
Destefanis Giuseppe, str. Casale 194
Doglio Giacomo, v. Princ. Amedeo 37.
Dolza Gius., v. della Rocca 4.
Doghera Ernestina, v. Napione 37.
Enria-Bozzano Fiorentina, v. Nizza 43.
Faletti sorelle, v. S. Anselmo 28.
Fantozzi Paolo, v. Carena 12.
Farello C., c. Principe Oddone 61.
Farina F., v. Ospedale 5.
Fassino Alessandro, v. Corte d'Appello 2.
Favero, c. Vitt. Eman. II, 24.
Favro Fioravante, v. Stradella 6.
Feriolo sorelle, v. S. Roccò 8.
Ferraris Celestino, v. Lombardore 12.
Ferraris Giuseppe, v. Chivasso 6.
Ferraris Giuseppe, v. Mad. Cristina 78.
Ferraro Francesco, c. Vinzaglio 66.
Ferrero coniugi, v. Cottolengo 3.
Ferrero Adolfo, c. Vitt. Em. II, 100
Ferrero F., v. Botero 1.
Ferrero Franc., v. S. Secondo 92.
Ferrero Giuseppe, v. Cibrario 5.
Ferrero Luigi, via Nizza 364
Ferrero Luigi, v. Fréjus 35.
Ferrero Oreste, v. Cernaia 30.
Ferrero Rosa, v. S. Quintino 6
Ferrero e Cerrano, v. Mazzini 28.
Ferrero ved. e C., v. della Rocca 17.
Fessia Eusebio, v. Mad. Cristina 131 *bis*.
Fiora Cesare, v. Marco Polo 38.
Fioretta Gius., v. Silvio Pellico 16.
Florio Marcello, c. S. Martino 1.
Fogliati Giuseppe, v. Villafranca 61.
Fontana E., v. Don Bosco 37.
Fontana Enr. succ. Bertoglio, v. S. Donato 18.
Fornasero Luigi, v. S. Paolo 42.
Forneris Domenico, c. Reg. Margher. 179.
Forno Eleonora, p. Statuto 12.
Forno Giuseppina, v. S. Massimo 4
Fortina Eugenio, v. Sacchi 48.
Franchi Damiano, c. Francia 177.
Francia ved. Barello, v. S. Donato 12.
Franzero Giovanna, c. Palermo 24.
Franzi coniugi, v. Mazzini 52.
Franzino Lucia, v. Princ. Amedeo 26.
Fresia E., c. Graglia 11.
Frola coniugi, c. Reg. Margherita 206.
Fusero Catterina in Martini, v. Lessolo 30.
Gaccio Maria, v. Verolengo 7.
Gaietti Achille, str. Valle S. Martino 4.
Galletto coniugi, p. Vitt. Em. I, 15.
Gallo Alberto, v. Cumiana 34.
Gallo Cat. ved. Pittaluga, v. Mazzini 6.
Gallotti Giuseppe, v. Maria Vittoria 40.
Galluzzo Rosario, v. S. Agostino 24.

Gamba Silvia Cecilia, c. Vinzaglio 5.
Gambertoglio Emilio, v. Monginevro 20.
Gandini Carlo, v. S. Quintino 5.
Garaffi Angiolina, c. Graglia 16.
Garda Celestino, c. R. Parco 145.
Garello coniugi, v. Gioberti 24
Garnero coniugi, v. Baretti 5.
Gatti coniugi, v. Massena 55.
Gay Giacomo, str. di Lanzo 96
Gay Lor., v. Massena 14.
Geninatti Martino, v. Princ. d'Acaja 19.
Genisetti Giuseppe v. S. Francesco da Paola 10 *bis*.
Gennaro Corinna in Lazzaroni, v. Alessandria 1.
Ghiotti coniugi, v. Marco Polo 14.
Ghiotti Giovanni, c. Re Umberto 58.
Giaigianetto Giuseppe, via Cristoforo Colombo 47.
Giammmone Pietro, p. Statuto 6.
Gianoglio Carolina ved., v. Galvani 18.
Giorda Giuseppa, v. Saluzzo 30.
Giordano Giuseppe, v. Monginevro 7.
Giraudo coniugi, v. Monginevro 23.
Giribaldi Ernesta, c. Tortona 18.
Gisolo Gius., c. Palermo 79.
Giuganino Luigina, v. S. Donato 21 *bis*.
Giugia Carolina, via Duchessa Jolanda 16.
Giusiana (eredi) di Sebastiano, strada di Nizza 173. *Depos.* Docks Porta Nuova, 1° compart., c. Dante.
Giusiana Giov., str. di Nizza 249.
Giustetto Gio., v. della Consolata 5.
Gobetti G. B., v. Venti Settembre 53.
Gobetto Paolo, str. di Nizza 169.
Goffi sorelle, c. Casale 124.
Golzio, v. Goito 17.
Gorea P. G., v. Garibaldi 34.
Gozzelino T. G., v. Po 24.
Gozzi Lorenzo, v. Balbo 4
Graglia E., c. R. Parco 41.
Graglia Lucia (vedova), v. Fabro 10 e Bertola 39.
Grandolini coniugi, v. Foscolo 30.
Grani coniugi, v. Rivara 22.
Grasso Giovanni, c. Reg. Margherita 234.
Gratarola Augusto, v. Quattro Marzo 5.
Grosso Carlo, v. Mad. Cristina 30.
Gualdi fratelli, v. Consolata 6.
Jeormina-Odisio Rosa, c. Orbassano 43.
Jubita R. ved. Martin, c. Reg. Margh. 230.
Lacroix Teodoro, v. Villafranca 4.
Laguzzi Franc., v. Lagrange 47.
Lamberti, Bussolino e C., v. Courmayeur 8.
Lasagno G., v. Luserna 2.
Lavazza sorelle, c. Palermo 102.
Lavazza Luigi, v. S. Tommaso 10
Lazzero Gio., p. Vitt. Em. I, 21
Legge Maria, str. di Francia 235.
Leon Roberto, v. Casalborgone 7.
Longo Gius., c. Ponte Mosca 45.
Longo Gius., c. S. Maurizio 15.
Longo-Vanella Giovanni, v. Cibrario 38.
Loraschi Ernesto, v. Saluzzo 17.
Losano Emilio, str. Pianezza 63.
Lovera Guglielmo, c. Orbassano 25.
Lovera Teresa, v. Modena 43.
Luera Deodato, c. Vercelli 28.
Macchetta Carlo, v. Nizza 91.
Maffei Serafino, c. Casale 12.
Maggia Dom., c. Ferruccio 42 e 44.
Maggiora Giuseppina, c. Reg. Margh. 91.
Magis-Scajola, v. S. Dalmazzo 7.
Magnino Giuseppina, v. Pio Quinto 13.
Mainart Margherita, v. Accademia Albertina 37.
Manera Davide, v. Alessandria 11.
Marcato coniugi, v. Stampatori 15.
Marchiandi Franc., v. Duchessa Jolanda 25.
Marchino Mario succ. Gubernati, v. Cibrario 10.
Marchisio Ant. (Ditta), v. Mazzini 20.
Marchisio T., v. Don Bosco acc. al 10.
Mare Vittorio, str. della Veneria 15.
Marena Pietro, v. Monginevro 27.
Marietti Teresa, v. Cuneo 5.
Marinoni Paolo, v. Feletto 35.
Marocco Anna, v. Venti Sett. 14.
Marocco Gio., v. Monginevro 71.
Martignone Ernesta, v. Caserta 9.
Martinetti Margherita, v. Morosini 7.
Martinetto L., v. S. Giulia 23.
Martini Domenico, v. Bava 3.
Masoero coniugi, v. Urbino 38.
Massocco Teresa, c. Casale 118 *bis*.
Massucco Serafino, v. Villafranca 77.
Melindo coniugi, v. Cottolengo 43
Mentigazzi Edoardo, c. S. Maurizio 73.
Menzio Giuseppina vedova Gallea, via ai Ronchi 10.
Merlo Margherita, v. Martinetto 6.
Mermoz coniugi, v. Nizza 50.
Michele Teresa, v. Cesana 117.
Migliora Ettore, v. Milano 14.
Migliore Caterina, v. Casalborgone 14.
Mittero coniugi, v. Don Bosco 31.
Miyno Michele, str. di Orbassano 59.
Mocchio G., v. Villafranca 82.
Molini Gio, v. Orfane 8.
Monaco Efisio, v. Princ. Amedeo 43.
Monetti R., v. Princ Tommaso 14.
Monsanto M. Alfr., str. Pianezza 18.
Montafia Maddalena, v. Orfane 29.
Montanari Luigi, v. Pollenzo 9.
Montanera Lorenzo, c. Duca di Genova 7.
Montano Ant., c. Antonelli 1.
Morbelli Francesca in Buscaglia, via Corio 2.
Moretti Agostino, v. Fréjus 31.
Moretto coniugi, c. Reg. Margh. 84.
Moretto Angelo, v. Mad. Cristina 5.
Moriondo Elisabetta, c. Principe Oddone 63.
Moriondo e Pozzo, v. Mazzini 37.
Moschietti Teresa in Poggio, str. Lanzo 84.
Mossetti coniugi, v. San Secondo 11.
Motta Secondo, v. Villa della Regina 12.

Mussinetti L. e nipote, via Legnano accanto al 16.
Musso Ant., v. Buniva 13.
Musso Giuseppe, v. Stampatori 12.
Nardi Rinaldo, v. delle Orfane 27.
Negri Alberto, v. S. Quintino 47.
Neirotti cav. Spirito, str. Moncalieri 174.
Nibbio G. B., v. Assietta 7.
Nicola Carolina, v. Napione 20.
Nicola P. M., v. Deposito 9.
Nizoli A., c. Ponte Mosca 14.
Noro G., v. S. Anselmo 13.
Novara Giuseppina, v. Villafranca 53.
Novelli Felicina, v. Padova 30.
Occhiena Luigi, v. Mazzini 33.
Oderda Lodovica e figli, v. Saluzzo 3.
Oggero L., v. Montebello 7.
Olivero Francesco, v. Catania 7 e Pisa 44.
Ollivero coniugi, c. Ponte Mosca 27.
Omegna A., v. Gioberti 67.
Omegna Giovanna, str. Lanzo 98.
Orsini Gius., v. Aosta 62.
Ortalli Mario, v. Vigone 3.
Osella Margherita ved. Bajetto, v. Gerdil 5.
Pacotti Domenico, c. Reg. Margh. 146.
Paggio Maria, v. Magenta rimp. al 53
Pagliano Maria in Nicola, v. Deposito 9.
Pagnone Gius., v. Barolo 7.
Paissa frat., p. S. Carlo 8. Vedi *Annunzi spec.* pagg. 26, 27, 28, 29.
Panealbo coniugi, v. Brunetta 1.
Pangella Lucia ved. Manassero, v. Nizza 3.
Parachino Mario, str. di Francia 203.
Paris Giovanni, v. Gioberti 22.
Parma coniugi, v. Basilica 12.
Paschero Luigi, v. Bellini 6.
Pasquale-Taricco Fortunata, v. Villarbasse 29.
Pasquinoli e Bello, p. Statuto 11.
Patrucco Camillo, v. Malone 42.
Pelizzaro Salvatore, p. Mad. Cristina 1.
Pellegrino Raffaele, c. Casale 199
Perosino coniugi, v. Mongrando 32.
Perrone fratelli, v. Cibrario 19 *bis*.
Pessione Franc., v. Amedeo Avogadro 6.
Piglia Felice (eredi), str. Lucento 40.
Pignatelli Giuseppe, v. Berthollet accanto al 20.
Pioletti Bernardo, c. Valentino 25.
Pocafassi Carlo, v. Aporti 15.
Poggio Secondo, v. Baretti 24 *bis*.
Ponsetti vedova, v. Gioberti 51.
Ponzetti Franc., v. Cibrario 31 *bis* e v. Bagetti 5.
Pozzo Emilio, v. Mazzini 46.
Pozzolo Teresa, v. Borgomanero 1.
Prandi Franc., c. Reg. Margherita 116.
Prati, c. Novara 25
Prato Gio., v. Drovetti 29.
Prever C., p. Vitt. Eman. I, 5.
Protto Alfredo, v. Roma 20.
Protto Ernesto, v. Reggio 6.
Raimondo Lorenzo, v. Villa della Regina 1.
Rampoldi Virginia ved. Vietti, v. Madama Cristina 45.
Rango Maria, v. della Rocca 19.
Rappatino Avventino, v. S. Donato 38.
Rastelli coniugi, v. Vicenza 30.
Rattero L., c. Palermo acc. all'85.
Ravera, v. Bidone 7.
Rebaudengo coniugi, v. Baretti 8.
Rebaudengo Camillo v. Garibaldi 46.
Rinaldi e Pizio L., p. Em. Filiberto 5 e 18, *dep.*, v. Chiesa della Salute (b. Vittoria).
Rizzio Romolo, v. Cigna 35.
Robatto Antonio, v. Leyni 63.
Roetti e Stradella, v. Arcivescovado 4.
Roggieri e Petrini, v. Barbaroux 29.
Rolla Bianchetti Natalina, c. Vinzaglio 15
Ronco coniugi, v. Pio Quinto 7.
Rosmo Pietro, v. Maria Vittoria 19.
Rossano Marco, v. S. Domenico 9.
Rossato Filippo, v. Napione 27.
Rossi Adelina ved. Beltrametti, c. Regio Parco 26.
Rossi Michele, v. Valperga Caluso 28.
Rosso coniugi, v. Nizza 11.
Rosso Gius., v. Lanzo 4.
Rubiola Luigi, c. Reg. Margh. 214.
Ruga Rosa, v. S. Franc. da Paola 7.
Sacco Cesare, c. Valentino 17.
Sacco Gio. Batt., v. Genova 22.
Salico sorelle, v. Venzano 11
Salza Luigi, c. Princ. Oddone 66.
Saracco Elena, v. Mail, v. Susa 100
Saroglia Lucia, v. del Carmine 6.
Saroldi Carlina, c. S. Matteo acc. al 7.
Sartorio Enrico, c. Moncalieri 45.
Sassone coniugi, v. Lanzo 32.
Savarro Domenica, v. S. Secondo 25.
Savigliano M., v. S. Donato 3
Scagna R., v. Saccarelli 38.
Scalenghe sorelle, v. Spesa 27.
Scaramiglia Ernesto, v. Rossana 24.
Scassa Anna, v. Nizza 63.
Scassa C., v. Nizza 61.
Scoffone Giuseppe, c. Principe Oddone 32
Serafini Antonio, c. Quintino Sella 1.
Serono Ambrogio, v. Rossini 21.
Sesia Battista, v. Cibrario 63.
Siccardi fratelli, v. Saccarelli 36.
Siccardi Francesca, v. Cibrario 15
Siccardi Teresa, c. Vinzaglio 27.
Silvestro D., v. Fucina 16.
Simonetti Lucia, v. Venti Settembre 78.
Smeriglio Filiberto, v. S. Chiara 60.
Soave Maria ved. Pallaviciai, v. Cignaroli 3.
Sopetti coniugi, v. Andorno 50.
Sorba Antonio, v. S. Donato 48.
Spinoglio Felice, c. Vitt. Em. II., 44.
Stognone Edoardo e sorella, v. Ormea 8.
Stola Gius., str. di Lanzo 135.
Stradella Francesco, v. Cottolengo 50.
Stroppiana coniugi, c. Reg. Margh. 25.
Strumia Gabriele, str. Casale 83.
Stuardi Emilio, v. Cernaia 36.

Stuardi V., v. Ormea 40.
Stura Laura, v. Belfiore 63.
Stura Letizia, v. Parma 24.
Tabonis Baldassarre, via Bidone 17.
Tabucchi Alfredo, v. Superga 23.
Tadini M. in Marzano, str. di Lanzo 119.
Taraglio coniugi, v. S. Donato 86.
Taraglio Enrico, v. Balme 36.
Tarditi Rosa, str. Mongreno 21.
Taschero Angelo, v. Monferrato 1.
Tassone A., v. S. Massimo 32.
Termi Isabella, v. Susa 4.
Tesio Gio., v. Cibrario 23.
Tibaldi Alfonso, v. Nizza 76.
Tirone Caterina, succ. Penna, v. San Quintino 20.
Tirone Felice, v. Garibaldi 45.
Tirone Isabella, piazza Vittorio Emanuele I, 14.
Tommasini Giacinto, v. Vanchiglia 34.
Tonelli Osvaldo, corso Casale 104.
Torchio A., v. Biella 23.
Tornani Corrado, v. Ascoli 15.
Tosi Giovanna, v. S. Domenico 40.
Tosi Lor., c. Tassoni 59.
Trinchieri Bernardo, v. Mad. Cristina 92.
Turletti Clotilde, v. Vanchiglia 18.
Turriziani coniugi, c. Dante 5.
Ubertino coniugi, c. Reg. Margh. 142
Ughes C. ved. Conte, v. Villafranca 99.
Ugo Gius., v. Passalacqua 1.
Vacca L., c. S. Maurizio 19.
Vaccari E. e C., str. di Francia 247.
Vaira Maria, v. Cumiana 41.
Valdengo Luigi, c. Francia 27.
Valerio Carlo, v. Gioberti 41.
Vallero, c. Vercelli 37.
Vasone coniugi, str. Vercelli 112.
Vercellana Gabriella, v. del Fiando 10.
Vercellino Maria, v. Volvera 18.
Vergano Carolina, c. Principe Oddone 77.
Verguano Pietro, str. di Lanzo 129.
Viano Camillo, v. Buniva 10.
Viano Elisabetta, v. Bava 45.
Vietti Giuseppina, c. Tortona 2.
Vigliano Gius., v. S. Massimo 12.
Viglione Ferdin., c. Vitt. Em. II. 60.
Vigna Ern., v. Cibrario 34.
Villata coniugi, v. Varazze 13.
Villata Carolina, v. Cigliano 14.
Villata S., c. Vercelli (Barr. Milano, casa Versino).
Visetti Carlo, v. S. Secondo 21.
Vivenza Franc., c. Ponte Mosca 2.
Vola, v. Saluzzo 79
Volpato Maria Camilla, v. S. Donato 46.
Vottero Emilia, str. Abbadia di Stura 328.
Woller Maria, v. Artisti 16.
Zabaino Giovanna in Carena, v. Saluzzo 51.
Zacchero D., v. Gropello 14.
Zallio Federico, v. Villafranca 81.
Zerbola Gius., str. Francia 19 *bis*.
Zucchi G., c. Vercelli 81.

Ostie, Ceralacca ed Inchiostro.

AUGUSTO BO (DITTA)
Via Cibrario, 42 - CASA FONDATA NEL 1838 - Tel. 8-85
I migliori inchiostri da scrivere

Cognasso e Zaccaria, v. Chiesa della Salute 35.
Sciacchitano Ernesto, v. Nizza 209.
Stab. Chimico Ind. Torin. di Marchi Ettore, v. Buscalioni 6.

Inchiostro da stampa.

BO AUGUSTO. v. Cibrario 42. Telefono 8-85.

M. DETOURBE - Parigi
V. G. Messea Via Goito, n. 9 Telefono 12-80.
Deposito e Rappresent. esclusiva per l'Italia.
Esposizione Internazionale di Torino 1911
Membro Giuria - Fuori concorso.

Colorificio E. T. GLEITSMANN
TORINO-LINGOTTO - Telef. 14-33
Fabbrica di Neri e Colori per tutte le Arti Grafiche - Vernici garantite di puro olio di lino - Pasta da rulli marca *Sassonia* - Bronzi in polvere - Nastri e Feltri - Molettoni - Carta trasporto, ecc.
Specialità: Lacche sopraffine insuperabili Colori resistenti.

Lattuada V., v. Montemagno 17.
Lentz R. - Stettin, Tavella Pietro *rappr.*, v. Arcivescovado 2.

Ch. Lorilleux e C. MILANO Via Brera, 16
Fabbrica Inchiostri da Stampa
STABILIMENTO A DERGANO
Deposito in Torino
Via Corte d'Appello, 22 - Telefono 30-90

Moussy F., c. Regina Margherita 79.
SALETTI PIETRO, v. Gasometro 11.
Toja Giuseppe (Ditta), corso Principe Oddone, n. 47 e via Giovanni Somis, n. 4.
Treves dott. Massimo, v. Giannone 9.

Ferruccio Vizzotto
Forniture complete per ARTI GRAFICHE
Deposito e Rappresentanza generale per l'Italia della Fabbrica di Colori ed Inchiostri da stampa
LEFRANC & C. di Parigi
TORINO - Via Montecuccoli, 9 - Telef. 16-30

Pelli goffrate e impresse in rilievo.

Calderan F., v. Carlo Alb. 9 *bis*.
PATARCHI FILIPPO (Ditta), *negozio* via Garibaldi 3, *stabilim.* via Giacinto Collegno 41.
Petiti Franc., v. Cavour 18.
Ricci Gio., v. Ascoli 8.

Rifinitori di pelli.

Appendino Pietro, v. Alba 8.
Bruno F. e C., v. al Fortino 19.
Comba Gius., v. Cagliari 19.
Kaslin e C., v. S. Secondo 97.
Ormea Gio., v. Chivasso 9.
Sacco Luigi, v. Cuneo 6 *bis*.
Sada Giuseppe, v. Bologna 39.
Vera Carlo, c. Vercelli 32.
Villata frat., c. R. Parco 3.

Cambratori in pelle.

Giachelli Domenico, v. S. Domenico 18.
Ormea G., v. S. Agostino 22.

Guantai.

Balestra-Layolo E. già Fornaresio, p. Castello 16.
Benvenuti Ant., c. Vitt. Em. II, 62.
Bersani Gius., v. Lagrange 43.
Boetto Pierina, c. Vittorio Eman. II, 88.
Boley Marco, v. Mazzini 2.
Borio Gius., v. S. Anselmo 8.
Brancati Felice, p. Castello 19.
Bressano Francesco, via San Pietro in Vincoli 5.
Cavagna Teresa, v. Lagrange 31.
Crosasso Lucia, v. Garibaldi 55.
FIORIO (Ditta di Fiorio E.), v. Garibaldi 13.
Galli Carlo, v. Lagrange 16.
Gargano e Pajroletti, v. Garibaldi 11 *bis*.
Guanteria Moderna, Gay A., v. Venti Settembre 7.
Lombard cav. Ernesto, v. Roma 23.
Lombard G. B., p. Castello 26.
Manzon Michele, v. S. Quintino 15.
Mayer Giulio, v. Roma 30
Mottura Ferd., v. Amedeo Avogadro 2.
Parisch Ett., v. Bava 10 e c. S. Maurizio 32.
Peretti Angelo, c. Orbassano 36-38.
Re Clemente e C., v. Massena 20.
Rigoletti-Culla Elena, gall. Geisser.

CONIUGI RONCO
Fabbrica di GUANTI in pelle
TORINO - Via Lagrange, 43 e Via Urbano Rattazzi, 6.

Rovere T., v. Roma 7.
Sandri G., v. Princ. Amedeo 13.
Taberna C. (Ditta di Vincinguerra A. e Debenedetti G.), v. Goffredo Casalis 31.
Virzi ved., p. Castello 18.

Tagliatori in pellami.

Savio Gius., v. Deposito 5.

Commercio pelli fresche.

Cillario Vitt., p. Emanuele Filiberto 12, tett. ponente.
Previgliano Tomm., p. Eman. Filiberto, tett. ponente.
Sola Alfredo fu Claudio, v. Assarotti 8.

Articoli per concia.

Bocca Luigi, c. Francia 53.
Rosso Augusto (eredi), v. Porta Palatina 9.
Sola Alfredo, v. Assarotti 8.

Conciatori di Pelli.

Audisio e Marchisotti, v. Angiolino 51.
Azimonti Gius. fu Ang. (Ditta), v. San Donato 92.
Bar Gius., v. Confienza 2.
Bianco, Brunati e Formaglio, via delle Scuole 8.
Bonamico e Compagni, c. Vercelli 55 e v. Montebianco 8.
Bruno F. e C. (Ditta), v. al Fortino 12.
Chapot Jean, p. Statuto 11.
Concerie Ital. riunite (Soc. An. già concerie Bocca e Durio), *ufficio* Mad. di Campagna, str. Lanzo 210, *stabilim.* str. di Lanzo 200.
Cuoificio Piemontese, Ollivero fratelli, via S. Pietro in Vincoli 15.
Deaglio e Ottini, v. Alfieri 22.
De-Luca Giacomo (Ditta di De-Luca cav. Pietro), v. Don Bosco 82.
Durio frat., v. al Fortino 42.
FIORIO FRATELLI, *conceria pelli di montone, capra e pelli per guanti,* v. S. Donato 59 - Telef. 8-65.
GILARDINI GIO. (Soc. Anon.), c. Ponte Mosca 18.
Lanza Romeo, c. Vinzaglio 19.
Macario Gio. e Comp. v. del Fiando 10.
Martinolo Luigi e C., v. Carena 24.
Pia D. D. e C., str. Pellerina 346-348.
Prelli Francesco, v. Caserta 23.
PRELLI GIUS., v. Aosta 37.

Rivella Bartolomeo (Ditta)
Corso Regina Margherita, 98 bis - Tel. 42-91
CONCERIA E TINTORIA PELLI

Romana Franc. (Ditta), v. S. Giobbe 8.
Sacco Luigi, v. Cuneo 6 *bis*.
Scova Cesare, v. Canova 50.
Società anon. perfezionamento industria del cuoio, Madonna di Campagna.
Visetti frat., *magazz.* v. Bellezia 17.

Cuoi e Pellami.

Negozianti grossisti.

Bar Gius., v. Confienza 2.
Bedeschi Tommaso, v. Botero 11.
Bianco, Brunati e Formaglio, v. delle Scuole 8.
Bondon G., v. Quattro Marzo 4.
Cane e Agosto, v. Botero 6.
Cargnino Maur., v Genova 29 e Alfieri 22.
Carmazzi Stefano fu Carlo, v. Barbaroux 20.
Castello e Garis, v. Bellezia 17.
Chapot J., p. Statuto 11.
Cillario Vitt., v. Alessandria 3 *bis* e p. Em. Filiberto 12.
Coero, Valenzano e Ballerna, v Mercanti 16.
Cornaglia G. e M., v. Corte d'Appello 11.
De Giovannini e Previgliano, v. Fiando 12.
Dotto Felice, v. Carlo Alberto 39.
Dughera padre e figli, v. Carmine 9.
Gianaria E. e C., v. Genova 14.
Giansana Maur. (Ditta di Giansana G. B. e nipoti Maurizio e Gio.), v Bellezia 7.
Lanza Romeo, c. Vinzaglio 19.
Lardone Abele, v. S. Quintino 25 *bis*.
Martinolo cav. Angelo, v. S. Domenico 5.
Miniggio Vittore, v. Porta Palatina 16.
Mondone Gio., v. Porta Palatina 9 e via S. Giobbe 2.
Novara G., v. Ormea 2.
Ollivero frat., v. Basilica 7 e 9.
PATARCHI FILIPPO (Ditta), *neg.* via Garibaldi 5, *stab.* v. Giac. Cuneo 41.
Pia D. D. e C., str. Pellerina 346-348.
Righini cav. Vinc., v. Bellezia 15.
Società perfezionamento nell'industria del cuoio, Madonna di Campagna.
Testa Gius., v. Corte d'Appello 9.
Timossi comm. Paolo, v Monti 26.
Vita Alb. e C., v. Venti Sett. 78.

Dettaglianti e tomaie giunte.

Allocco Gio., v. S. Franc. da Paola 10 *bis*.
Alloi, v. Bellezia 14.
Asinari Bernardo, v. Carlo Alberto 19.
Barbotto Vincenzo, v. S. Tommaso 24.
Barilaris Gius. e C., v. S. Donato 13.
Becchio A., v. Monginevro 11.
Berruti Gio., v. Monti 1.
Bissone Gius. v. S Domenico 2.
Bonino Alessandro, v. S. Agostino 30.
Bussolino G. B., v. Deposito 3.
Cavello Giacomo, c. Palermo 78
Cillario Vittorio, v. Alessandria 3 *bis*.
Comune Carlo, v. Lagrange 36.
Comune Luigi, v. S. Agostino 17.
Corona Evasio, v. Belfiore 15
Dabergamo Attilio, v. S. Donato 38
Falchero Mario, c. S. Maurizio 71.

Giuseppe Ferrè Magazzino Moderno Calzature
VIA GARIBALDI, 10 - Telefono 31-15

Foresto Gius., fango v. S. Agost. e Franco Bonelli.
Gaidano Gio., v. S. Giulia 29 *bis*.
Galli Vittore, v. Baretti 27.
Garesio Carlo (Ditta), c. Siccardi 15.
Gatti Ant., v. Quattro Marzo 1.
Grandis Pietro, v. S. Chiara 30.
Grasso Felice, v. S. Massimo 17.
Grasso Giacinto, v. Villafranca 77.
Lardone Abele, v. S. Quintino 25 *bis*.
Manzetti e Zabert, c. Duca di Genova 4
Martinolo Federico, c. Francia 38.
Martinolo Guido, v. S. Domenico 5.
Morsi Teodoro, v. Barbaroux 37.
Mottura Luigi (Ditta), v. S. Agostino 12.
Papi E., v. Silvio Pellico 9.
Pennazio e Bartorello, v Cristoforo Colombo 41.
Pelitti Franc., v. Cavour 18.
Prandi Luigi, v. Assietta 4.
Rittatore Bernardo, v. Lanino 1.
Rittatore Dam., v. Cottolengo 3.
Sacchetti Adamo, v. Saluzzo 40.
Sacco Giuseppe, c. S. Maurizio acc. al 26.
Sandra Franc., c. Emilia 2.
Saracco A., v. Barbaroux 14.
Saviato Marcellino, v. Bern. Galliari 1.
Seyta Gius., v S. Anselmo 15.
Teagno A., v. Bava 2.
Tessore Pietro, v. Barbaroux 33.
Ugo Pietro, v Melchior Gioia 4.
Ulietti fratelli, c. S. Maurizio 71.

Pellicciai.

Al Gran S. Tommaso, Dedonatis Antonio, v. Pietro Micca 9 ang. v. S. Tommaso.
ALL'ANCORA, *magazzini* v. Garibaldi ang. v. S. Tommaso.
Alle Ant che Torri, Muroglio Gio., v. Bastion Verde 1.
Alle Due Stagioni, Maggia Carlo, v. San Tommaso 5.
Bar Giovanni, c. Reg. Margherita 73.
BAROLO ANGELO (Ditta), via Genova 18 – Telef. 85 07.
Bellafà Teresa, v. Po 55.
Belloni Egisto, v. Goito 17.
Belloni Umb., c. Vitt. Eman. II, 38.
BERAUD FRAT., v. Pietro Micca 1.
Bertinetti Maria, v. Vitt. Amedeo II, 17.
Bianchi G. frat., v. Roma 19.
Bifoli Rodolfo, v. Bernard. Galliari 14.
Bigliocca Bernardino, v. Madama Cristina 15
Calderolo Gius., c. Vitt. Em. II, 28.
Campani Giulio, v. Venti Sett 78.
Carmagnola Gius., v. Cavour 12.

Castelli Carlo, v. Genova 18.
Castiglioni Dom., v. Garibaldi 13.
DITTA NATALE CAULA di ERNESTO MASSA, v. Roma 20.
Cavassa Giulio, v. Po 25.
Cecco-Nalini Enrico, v. Genova 1.
Chiantor Boè Giacomo, p. S. Carlo 1.
Chierico Ernesto, v. Orfane 8.
Cibrario Lucia, v. Rosine 6.
Contini G. B., v. Milano 2
Costamagna G., v. Andrea Doria 8.

Ditta Costamagna Luigi fu Carlo
Via Garibaldi, 4 - Telefono 47-91

Davito F., c. Duca di Genova 1.
De Gli fratt., v. Mad. Cristina 28.
DESIDERIO RIGHINI e Figli (Ditta di Righini Luigi), v. Roma 2.
Enria coniugi, v. S. Quintino 24.
Falda sor., v. Venti Settembre 35.
Fantino Giuseppe, v. Alfieri 11.
FEDELE EMILIO, p. Carlo Felice 5 e p. Lagrange 1
FIORIO (Ditta di Fiorio E.), v. Garibaldi 13
Gallia Federico, v. Garibaldi 20.
Gandolfi Umberto, v. Bertrandi 3.
Gay A., v. Venti Settembre 7.
Gilardini Gio. (Soc. Anon.) corso Ponte Mosca 18
Giorgi Colomba, v. Milano 14.
Girardi Girardo, v. Bava 6.
Grilla Felicita, corso Regina Margherita 173
GUANZINI cav. GIOVANNI, p. Carlo Felice 16.
Guglielmini Alberto, c. Stupinigi 6.
Krause U (Ditta), p. Castello 16 e v. Garibaldi 1
***LA SAISON*, ABRATE G. e C.,** v. Accademia delle Scienze 2.
Lotti fratelli, v Barbaroux 9.
Magnani cav. Cesare, v. Barbaroux 2.
Mancasola Gio., v Roma 18.
MARTINETTI, FIORINA E TARELLO, *già negozio Righini*, v. Po 16, ang. v. S. Franc. da Paola 1.
Merzagora Giuseppe, via Accademia Albertina 29.
Minola Gugl. e frat., v. Garibaldi 35.
Nobili Bern., p. Carlo Felice 10.
Norzi S., v. Po 32
Palla Arturo, piazzetta Denina 1.
Priola Maria, p. Eman. Filiberto, tettoia ponente.
Ricardi Gio., v. S. Secondo 20.

Rivella Bartolomeo (Ditta)
Pelliccerie confezionate, Vestiti per Automobilisti e Sportman.
Corso Regina Margherita, 98 bis. - Telef. 42-91.

Rolfo Francesco, v. S. Giobbe 2.
ROSSETTI B. (Ditta), v. S. Tommaso 1.
Salvetti P., v. Monginevro 7.
Scamosceria Italiana (Soc. Anon.), via Botero 8.
Soffietti Lor., p. Em. Filib., tett. ponente.
Tozzi Gio., v. Po 38.
Uberti Serafino, v. S. Domenico 34.
Venesia fratelli, c. Princ. Oddone 45.
Vezzani R. e figlio, c. Vittorio Emanuele II, 66.
Viscardi G. di Giuseppe, v. Venti Settembre 15.
Zedel Carlo succ. Bandirola Adele, v. Finanze 11 *bis*.

Pellettieri, Valigiai e fabbr. portamonete.

Allemandi coniugi, v. Lagrange 20 *bis* angolo v. Cavour.
Anfossi e Fagottin succ., p. Savoia 3.
Avezzani Carlo, v. Garibaldi 44.
Balduzzi Giorgio, c. S Maurizio 75.
Bruneri Felice, v. Po 37.
Chiatello Gius., v. Porta Palatina 29.
Chierico Ernesto, v. Bertola 33.
Contini G. B., v. Milano 2
Debattistis (Ditta), via Rosine 8.
DE SILVESTRI ROBERTO, *rappr.*, v. S. Giulia 15. Telef. 57-23.
Domenino Biagio v. S. Massimo 43.
FALCHERO MARIO, c. S. Maurizio 71.
Fedele Emilio, p. Carlo Felice 5 ang. p. Lagrange.
Franco Cesare (Ditta di Franco V.), via Salerno 2.
Franzi Oreste (Soc Anon.), v. Roma 24.
Gabbio Pietro fu Domenico, v. Roma 39.
Gilardini Gio. (Soc. Anon.), c. Ponte Mosca 18.
Girardi Caterina, v Cottolengo 3.
GOËTZ GUSTAVO, *fabbrica*, v. Montebello 17
Guanti Paolo, v. Foggia 22.
Guanzini Gio., p. Carlo Felice 16.
Guglielminetti Gio., v. Andrea Doria 11.
Imperor Luigi, p. Vitt. Eman. I, 8.
Löwy et Abeles, v. Roma 16.
Magnani e Patti, v. Barbaroux 2.
Mondone Gio., v. Porta Palat. 9 e via S. Giobbe 2.
Muretti Rosina, p. Emanuele Filiberto 1 (portici).
Mussino Alberto, v. Botero 3 e v. Principe Amedeo 20 *bis*.
Norzi Severino, v. Po 10.
Ottolenghi Silvio, v. Lagrange 21-23
Panighetti frat., p. Castello 22.
Pasero Pietro, p. Giulio 6.

Pasqua Vittorio, v. Arcivescovado 6.
Pastoris M. C., corso Regina Margherita 216.
PATARCHI FILIPPO (Ditta), *neg.* via Garibaldi 3, *stabil.* v. Giacinto Collegno 41.
Petiti Franc., v. Cavour 18.
Profti fratelli, v. Ospedale 4 *bis*.
Ragazzoni Carlo, v. Sacchi 12.
Richeda C., v. Giulio 12.
Righini Desiderio e figli (Ditta di Righini Luigi), v. Roma 2.
Rivotella, Berlè e Pasqua, via S. Secondo 33.
Rossatto Federico, v. Orfane 19.
Salvaj Vitt., v. Baretti 5.
Sangler Carlo, v. Pietro Micca 9.
Sartori Vinc., v. Cernaia 32.
Sasso Luigi succ. Martini, v. Urbano Rattazzi 3
Saviato Marcellino, v. Bernardino Galliari 1.
STRAUSS GIACOMO (Ditta), via Po 2. *Valigieria Piemontese*, v. Principe Amedeo 22 *bis*.

A. VARDA Ingrosso Dettaglio
STABILIM.: Corso Francia 11 bis - NEGOZIO: Via Garibaldi 14
Vedi Annunzio speciale, pag. 22

VEZZANI R. e FIGLIO, c. Vittorio Emanuele II, 66.

Articoli Sport.

Luigi Grosso & C.ia
Via Roma, 42 - TORINO - Telef. 59-48
Completo arredamento per lo Sport Alpino.
Cataloghi a richiesta.

Leidheuser e C. Via Principe Amedeo, 16 Negozio: Via Garibaldi, 11
Articoli per tutti gli Sports

MANIFATTURE MARTINY
Via Pietro Micca, 5
Tennis - Foot-ball - Tamburello, ecc.

G. Vigo e C. ia Via Roma, n 31 (entrata via Cavour)
Telefono 26-20 Sport e Abbigliamenti sportivi

Attrezzi per Ginnastica.

PARAVIA G. B. e C., v. Garibaldi 21 e 23.
Vigo G. e C., v. Roma 31

Articoli da Viaggio.

Allemandi coniugi, v. Lagrange accanto al 20 *bis*.

FABBRICA A TICOLI DA VIAGGIO
CARLO ALTAVILLA Telefono 21-03
Specialità sacchi e valigie vuote e guarnite
TORINO - Corso Raffaello, 19 bis
PARIS - Rue Claude Vellefaux.

Antonioli Cesare, v. Pal. Città acc. all'11.
Balduzzi Giorgio, c. S. Maurizio 75.
Castellano Gius., v. Mazzini 44.
Chierico E., v. Bertola 33.
Conti Alberto, v. S. Tommaso 6.
DITTA NATALE CAULA di ERNESTO MASSA, v. Roma 20.
Doghiotti Felice, v. Venti Settembre 7.
Elia Luigi, v. Guastalla 12.
FALCHERO MARIO, c. S. Maurizio 71.
Fedele Emilio, piazza Carlo Felice ang. p. Lagrange.
Ferro Gius., v. Silvio Pellico 8.
Franzi Oreste (Soc. Anon.), v. Roma 24.
Giorda Dom., v. Campana 27.
GUANZINI Cav. GIOVANNI, p. Carlo Felice 16.
Marietti Eugenio, c. Vinzaglio 5.
Merzagora Desiderio, v. Garibaldi 16.
Mussino Alberto, v. Botero 3 e v. Princ. Amedeo 20 *bis*.
Pini coniugi, c. Ponte Mosca 23 *bis*.
Possi Ant., v. Venti Sett. 69.
Ricardi Stefano, v. Mazzini 19.
Rivotella Pietro, v. S. Maria 3.
Ronchetta Casimiro, v. Lanino 10.
Sacchi Felice, v. Venti Sett. 62.
Savaro Paolo, v. Venti Settembre 69.
Tagini Angelo, p. Eman. Filiberto 19.
Varda A., v. Garibaldi 14. Vedi *Annunzi spec.*, pag. 22.
Wührer Romolo, v. Cavour 12 interno).

Sellai.

Anno Pietro, str. Pianezza 8.
Bassetti Domen., c. Cairoli 10-12.
Bersano Carlo, v. Balbo 5.
Bestente M., v. della Zecca 45.
Bianco Gio., c. Ponte Mosca 6.
Boglione Luigi, v. Arcivescovado 3.
Bonino Battista, str. di Vercelli 79.
Borla Felice, c. Maurizio 45.
Cagnasssi Gius., v. Nizza 69.
Camerano Battista, v. Nizza 138-140.
Capello Agostino, v. Foggia 40.
Chiarva Carlo, v. Orti 2.
Colombero Vittorio, str. Casale 202.
Cressio Gio., v. S. Massimo 49.
De Angeli, Mondino e Roveda succ. a Re, v. Carlo Alberto 39.
Demarchi Cesare, v. Giulio 4.
Franco Ferdinando, v. Barolo 50.
Gallino frat., c. Francia 1.
Lumello Vinc., v. Madama Cristina 88.

Maccagno Gio., via Argentero 1 angolo p. Nizza.
Maggiani Giacomo, v. Matteo Pescatore 1.
Martini E., v. S. Paolo 1.
Martinotti Eligio, c. Regina Margh. 98.
Mazzarello Federico, v. S. Ottavio 10.
Mugnai Dante, v. S. Massimo 3.
Peila Vittorio succ. Rosso, c. Palestro 1.
Pentenero Giacinto, str. Bertolla 49.
Prasso Dom., p. Vitt. Em. I, 14.
Prasso Lor., v. della Rocca 1
Rejna A. (Soc. Anon.), v. Basilica 9.
Ricci Enrico, v. Cernaia 30.
Rittatore Bernardo, v. Lanino 1 e 6.
Rossi Pietro, v. dei Mille 32.
Rosso Emma, c. Emilia 4.
Rovatti Andrea, c. S. Maurizio 71.
Ruffino Gio., c. Casale 186.
Salvini Roberto, c. Casale 78.
Sasso Luigi succ. Martini, via Urbano Rattazzi 3.
Verra Agostino, v. dei Mille 6.
Vietti Carlo, v. delle Ghiacciaie 1.

Arcioni (*Fabbricanti*).

Bosio Bartolomeo, v. Orti 6.
Pozzi Gio., v. S. Giulia 42.
Tubi Amedeo, v. Fiochetto 5.

Fruste.

Oitana Maria, v. Princ. Tommaso 2.

Forniture per Valigiai, Sellai, ecc.

BRERO ORESTE e C., p. Bodoni e v. Carlo Alberto 33.
COERO, VALENZANO e BALLERNA, v. Mercanti 16.
Rejna A. (Soc. Anonima), v. Basilica 9.
Zoccola Cesare, già Mussinetti e Zoccola, v. Princ. Tommaso 2.

Cinghie per trasmissioni, cacciatacchetti, lacciuoli, ecc.

Azimonti Gius. fu A. (Ditta) v. S. Donato 92

Bernoulli & Cabibi
Piazza Solferino, 11 - Telefono 11-79
Cinghie "Kettwig"
Grande assortimento in tutte le grandezze

COPPI VITTORIO, v. Milano 16.
Cortegesio Natale, v. Vagnone 3.
De Luca Giacomo (Ditta di De Luca cav. Pietro), v. Don Bosco 82.
Durio fratelli, v. Fortino 42.
Filippi fratelli, v. Giulio 15.
GILARDINI GIOVANNI (Soc. An.), corso Ponte Mosca 18.

HIRSCHGARTNER & KAMP
Piazza Solferino, 9 - Telefono 30-22
CINGHIE
DELLE MIGLIORI MARCHE
CINGHIE "GRIPOLY" con bordi di cuoio a tripla trecciatura
Le uniche cinghie tessili resistenti alla frizione delle forcelle.
CINGHIE BALATA "ATLAS"
Le migliori esistenti.
CINGHIE DI CUOIO "STAR" e "MONDIAL"
CINGHIE RAWHIDE "ATLAS"
per garzatrici, dinamo e motori elettrici.
CINGHIE
DI PELO DI CAMMELLO
CINGHIE DI GOMMA
CINGHIE DI COTONE E DI CANAPA.
TUTTI GLI ACCESSORI RELATIVI.

Lavini e Gamna, c. Vittorio Em. II, 73 ang. c. Re Umberto.
LEIDHEUSER e C., v. Princ. Amedeo 16, *negozio pel dettaglio*, v. Garibaldi 11.
Lisa M. G. e C., v. Venti Settembre 69.

MANIFATTURE MARTINY
Via Pietro Micca, 5
Cinghie LEONE MARTINY

MANIFATTURA ITALIANA CINGHIE MASSONI e MORONI, via Venti Settembre 56.
Novo Ant., v. Sacchi 16.
Peyrot e Rossignoli, v. Petrarca 10.

G. PISTONO
Via Pietro Micca, 17 - Telef. 11-44.
CINGHIE DI CUOIO
CINGHIE DI PELO DI CAMMELLO
CINGHIE BALATA
CINGHIE DI CANAPE E DI COTONE
Lacci oli, Cacciatavette, Accessori

Prandi Luigi, v. Assietta 4 e Gasometro 10.
SAMPÒ E., v. delle Scuole 9.
Strumann e Gullino, p. Solferino 16.
Todros Annibale, v. Ormea 6.
Turco cav. prof. Ernesto, c. Vinzaglio 27.
Varale cav. Quinto fu Ant. (Ditta), c. Beccaria 2.

Pantofole.

Anziano Maria, *fabbr.*, vic. Tre Quartini 4.
Casalegno Felicita, p. S. Carlo 1.
Soro Isabella, p. S. Carlo 9.

Gambali.

Cravero Francesco, v. Baretti 22.
Cuschera Santi, v. Venti Settembre 76.
Diatto C. e C. (Ditta), v. Pesaro 15.
Greco Domenico, v. Siccardi 1.
Vaigo F., v. Mazzini 35.

Calzolai e Calzolerie.

Accossato Felice, v. Mad. Cristina 141.
Actis Michele, v. Bava 10.
Actis Vinc., v. Porta Palatina 8.
Agazzone coniugi, v. S. Anselmo 4.
Aimo Franc., v. della Rocca 43.
Alasia Gius., v. Bellezia 8
Albera, v. Valperga Caluso 26.
Albera Carlo, c. Antonelli 1.
Albertini Costanzo, v Assietta 4.
Alessio Sec , v. Roma rimp. all'1
Aliberti Gius., str. di Mongreno 20.
Alleanza Coop. Torin., c Duca di Genova 3, v. Milano 2, v. Librario ang. v. Beaumont e v. Genova ang. v. Monte di Pietà.
Ansaldi Luigi, c Valentino 23.
Antonietti, v. Priocca 18.
Appendino frat., v. Fréjus 81 e v. Bardonecchia 23.
Arbinolo Franc., v. Mazzini 37.
Arcaini Luigi, v. Saluzzo 42 *bis*.
Ardito Attilio, v. Principi d'Acaja 1.
Arlandi Angelo, c. Orbassano 21.
Arnaud Eugenio, v. Pietro Micca 17.
Artigianelli (Coll. degli), c. Palestro 14.
Assamoneo Felice, v. Ormea 16.
Audano Luigi, v. Mongrando acc. al 19.
Audasso L., v. Goffredo Mameli 1.
Audiffredi Pietro, v. Bern. Galliari 10.
Avalis, v. Madama Cristina 62.
Avetta Antonio, v. Garibaldi 31.
Avetta Stefano, c. Orbassano 25.
Avvignano Secondo, v Monginevro 72.
Baccelli Silvio, v. Venti Settembre 93.
Bacchetta Carlo, p. Eman. Filiberto 3.
Badino Bartolomeo, v. Nizza 137.
Bai Gio., v. S. Donato 56.
BALDI A., via Po 1.
Baldini Gius., v. Baretti 28.
Barbero Giacomo, v. Cagliari 20.
Barbotto Cesare, v. Bellini 6.
Barbotto Pasquale, c. Ponte Mosca 36.
Barriola Ant., v. Belfiore 5.
Baroglio Gius , v. Belvedere 5.
Baroni Raffaele, c. Reg. Margherita 143.
Barrera Gio. v. Chiesa della Salute 21.
Barucco Franc., v Carena 12.
Baudracco Dom., v Roma 25.
Bauso Celso, c. Vercelli 85
Beccaris Celeste, v. Mazzini 31.
Beccaro frat., c Vitt Em. II, 61.
Bellino G., v Bidone 18
Bellussi N., v Bern. Galliari 20.
Benedetti Carlo, c. Parigi 54.
Benna G., v. Princ. d'Acaja 31.
Bergamasco E., v. Malone acc al 31.
Bergatto Michele, c. Peschiera 163.
Bernardi Antonio, v. Castelnuovo 5.
Bernascone Giac., v. S. Franc. Paola 12 *bis*.
Berno Francesco, v. Val San Martino 12.
Berno Giuseppe, c. Casale 205.
Berra Gius., v. Mad Cristina 76.
Berruto Vinc., c. Novara ang. v. Leyni 1.
Bertecca Gio., v. Pio Quinto 26.
Bertinetti Lorenzo, v. Villafranca 68.
Bertinotti Gio., v. S. Massimo 7.
Berto Gioachino, v. Bava 6.
Bertolero Nicola, v. Porta Palatina 21.
Bertolino Gio., v. Monginevro 52.
Bertolino Margherita ved. Cavallero, via Carlo Alberto 53.
Berutti Gio., str. Lanzo 249.
Betrone Francesco, v. Nizza 50.
Betrone Gius., c. Orbassano 43.
Betrone Giuseppe, v. S. Anselmo 28.
Bevione Domen., v. Bellezia 7.
Bianco C., v. Cuneo 3 *bis*.
Bianco Gio., v. Bardissano 2.
Bianco Vinc., v. Bellezia 17
Biancotti Lorenzo, str. Moncalieri 394
Biletta Filippo, c. Vitt. Em. II, 102
Binello Luigi, v. Vanchiglia 33.
Birolo Franc., v. S Agostino 4.
Boasso Natale, c. Valdocco 6.
Boazzo Giuseppe, v. Beaumont 31.
Bocca Alberto, v. S. Donato 1
Bocca Emanuele, c Palermo 82.
Bocca G., v. S. Donato 21 *bis*.
Bocca Giulio, v. Duchessa Jolanda 12.
Bocca Gius., v. Madama Cristina 37.
Bocca Gius., v. Monferrato 3.
Boero A , c. Gra ia 14.
Boggio G., v. Belvedere 6.
Boido Franc., c. Moncalieri 31.
Bonacini Alberto, v. Marco Polo 41.
Bonardo Enr., v. Po 43.
Bonelli Carlo, v. Cibrario 17.
Bonelli Fedele, str. Mongreno 30.
Bonello Gio., v Chiomonte 20.
Bonesso Giuseppe, v. Fréjus 39.
Bonetti L., v. Cavour acc. al 12.
Bongiovanni Cesare, v. Cibrario 36.
Boniscontro Gius., v. Beccaria 9
Bono Nicola, v. Balbo rimp. al 22.
Bonomi L., v. Pietro Micca 8.
Borasio Gio., v. Mazzini 29.
Bordone Bartolomeo, v. Ormea 36.
Borgini Giuseppe, v. Passalacqua 1.
Borla Luigi, p. Vitt Em I, 14.
Bornengo Giacomo, c. Reg. Margherita 5.
Borroni Gius., v. Vanchiglia 18.
Bosco Clotilde, c. Vercelli 99.
Bosco Maurizio, str. Valsalice 89.
Bosia Guglielmo, v. Cottolengo 41.
Bossola Giacomo, v. Colli 106.
Botto Carlo, v. S. Donato 70
Bozzino, v. S. Secondo 37.
Bozzino Giuseppe, v. Artisti acc. al 15.
Bracchi Ang., v. Bonafous 8.

Brandino Davide, v. Saluzzo 32.
Brenati Gius., c. Reg Margherita 223.
Brignolo Gio., v. Maria Vittoria 21.
Brizio Franc., v. Massena 3.
Brocca Giovanni, v. Carena 7.
Brunero G. B., v. Vibò 42
Bruno Sebast., v. Guastalla 14.
Bullio Secondo, c. Napoli 64
Burdese Gius., v. Accad. Albertina 28.
Burello Domen., v. Gioberti 39.
Bussolino, v. Sassari 7.
Buttini G., v. Mazzini 50.
Cagna Vitt., v. Mazzini 39.
Cagnasso Bartol., v. Artisti 38.
Calvi Luigi, v. Princ. Amedeo 35.

Calzature economiche e di lusso
Giuseppe Ferrè Via Garibaldi, 10 Tel. 31-65

Calzaturificio Americano, Comune Luigi, v. Bertola rimp al 30 e v. Nizza 43.
» *Americano*, Righini Desiderio e figli (Ditta di Righini Luigi), v. della Caccia 2.
» *Allene Marcello*, v. Daniele Manin 4.
» *Bernina*, gall. Subalpina, via Roma 20, S Teresa 22 e Berthollet 8.
» *Cappa e C.*, v. Fiochetto 3.
» *Casalegno*, v. Giacinto Collegno 40, *neg* v. Milano 10.
» *di Varese*, Sardi, Trolli e C., ang. via Pietro Micca e v. Viotti.
» *Dora*, Diatto C. e C. (Ditta), via Pesaro 15
» *Gagliardone Celestino, Vigevano. Deposito e vendita* Torino, v. S. Chiara 8.
» *Italiano Torino (C. I. T.)*, v. Cristoforo Colombo 41.
» *La Torino*, c. Regina Margherita 151 e v. Gius Moris 16.
» *Lombardo*, Trani, Mandosio e C., v. Po 4.
» *Militare*, v. Ricasoli 6.
» *Piemonte*, Dogliotti Alcide, v. San Quintino 43.
» *Untstät*, v. Daniele Manin 1.
» *Vittoria*, Billotti Vittorio, v. Amerigo Vespucci 62.

Calzoleria Albero fiorito, Scolari Annib., v. Milano 1.
» *Alpina economica*, Sacco, v. Madama Cristina 23.
» *Alpina Italiana*, Manzetti e Zabert, c. Duca di Genova 4.
» *Al Trionfo*, Scaletti Pietro, v. Roma 35 e Mazzini 20
» *Cavour* Devalle sorelle, v. Cavour 6.
» *Club Alpino (del)*, Manzetti e figli, v. S. Teresa 12.
» *Dora*, v. Cigna 35 e c. Ciriè 35.
» *Fréjus*, v. Garibaldi 37.
» *Istit. Sordo Muti (Regio)*, Doetti Ett., v. Assarotti 12.
Calzoleria La Parisienne, Chiarbonello Marianna e Urbano, c. Vittorio Emanuele II, 68.
» *Moderna*, Marangoni V., v. Mazzini 24.
» *Operaia Economa.*, Dabergamo Attilio, v. S. Donato 38.
» *Operaia*, Cravanzola Tomm., p. Saluzzo.
» *Roma (di)*, Panfili Mich., p. Emanuele Filiberto. acc. al 9.
» *Romana*, c. Novara 10.
» *San Secondo*, Borello Carlo, v. S. Secondo 28.
» *Stivale d'Oro*, Verri Giuseppe, v. Bellezia acc. all'8.
» *Stivale d'Oro*, Bocca Luigi, v. S. Secondo 5.
» *Stivale rosso*, Quaretta Stef., v. Corte d'Appello 5.
» *Stivale Verde*, Vallana, Fogliano e Marchisio, v. Corte d'Appello 7.
» *Torinese*, v. Accad. Albertina 21.
» *Tre stivali verdi*, Caprioglio Gius., via Nizza 23.
» *Valsesiana*, Altina Delf., v. Bellezia 35.
Camoletto Spirito, c. Regina Margh. 200.
Camusso Ranieri, v. Belvedere 11.
Cannata F., v. Antonio Fontanesi 25.
Canestrari Santina, c. Orbassano 19.
Canova Giuseppe, v. Nicola Fabrizi 30.
Capello Augusto, strada Stupinigi 986.
Cappa Gio. e figlio, p. Castello 19.
Cappa Giuseppe, v. Mighetti 1.
Cappelletti L., p Carlo Felice 12.
Caramello Giac., v. Thesauro 1.
Carbone Secondo, v. Rivara 20.
Carena succ. a Bussi, v. Andrea Doria rimp. all'8
Carra Oreste e C., v. Barbaroux 10.
Casadei G., v. Zecca 10
Casadio Guglielmo, v. Vanchiglia 20.
Casalegno Rosa, v. Milano 10.
Casaro Giulio, succ. Moiraghi, via Lagrange 31.
Casavecchia Vitt., v. Po 4.
Cassulo Maria, v. S. Secondo 11.
Castagna Remigio, v. Basilica 12.
Castagneri Fedele, v. S. Francesco da Paola 33.
Catalano Leonardo, v. Bidone 6.
Catino Carlo, c Reg. Margherita 80.
Cavallera Crispino, v. S. Tommaso 12.
Cavallero Torricelli Angela, v. Morosini 8.
Cavallero Gius., v. Michelangelo 1.
Cavallini Gius., v. Alberto Nota 5.
Cavallo Gio., c. Palermo 24.
Cavarero Luigi, v S. Paolo 1.
Cavello Giacomo, c. Palermo 78.
Cecchia Gius , v. Maria Vittoria 32.
Cellè Luigi, v. Parma 61.
Cellino Luigi, v. Nizza 165.
Cellone Michele, v. Villafranca 12.
Ceresa Gio., v. Alessandria 6.
Cerighione Ant., v. Corte d'Appello 2.

Cerrato Gio., v. Saluzzo 41.
Cerrato Pietro, c. Re Umberto 36.
Cerruti G. (ved. di), c. Ponte Mosca 7.
Cerutti Paolo, v. S. Donato 58.
Cerutti Pietro, v. Borgo Dora 25 e 33.
Cesano G., p. Saluzzo 4.
Chiabodo Giovanni, str. Pianezza 59.
Chiabotto Giuseppe, viale Stupinigi 7.
Chiappero G., v. Bern. Galliari rimp. al 29.
Chiara Carlo, v. Princ. Amedeo 11.
Chiardi Edoardo, v. Vassalli Eandi 33.
Chiò Franc., v. Villafranca 72.
Chiuso Vitt., v. Vanchiglia 37.
Cigolini Angelo, v. Bellezia 11.
Cigolini F., v. Palazzo di Città 12.
Cigolini Felice, v. Corte d'Appello 2.
Ciocca V. Gio, v. Corte d'Appello 6.
Cisi Gio., v. Nizza 185.
Coccotto Carlo, c. Vercelli 21.
Cocciglio Fortunato, v. Carmine acc. al 4.
Coffano Gius., v. Giulio 27.
Coffano Gius., v. Magenta 52.
Coffano Michele, v. Princ. Tommaso 9.
Coha Domen., v. S. Chiara 54.
Comnetti Carlo, v. Berthollet acc. al 6.
Comparè Gio., via Venti Settembre 56.
Contini Luigi, p. Lagrange 4.
Corio Celestino, v. S. Secondo acc. al 38.
Corna Alessio, v. S. Donato 12.
Cortese Stefano, v. Duch. Jolanda 2.
Costa Carlo, v. Rovigo 27.
Costa Gius., v. Carmine 24.
Crastino Ermenegilda, v. Saluzzo 1.
Crivello Michele, v. Milano 12.
Crola Gio., v Venti Sett. 74 e Palazzo Città 7.
Crosio Gio., v. Bidone 3.
Cucchi Ambrogio, v. Duch. Jolanda 9.
Cuschera Santi, v. Venti Settembre 76.
Daniele Domen., v. Nizza 67.
Debernardi Gio., c. Napoli 26.
Defilippi Dionisio, v. della Rocca 37.
Defilippi Domenico, v. Bertola 39.
Degiovannini Bonaventura, v. Bidone 22.
Delbono Giacomo, v. S. Quintino 24.
Delbosco Modesto, v. Mad. Cristina 4.
Dellera Giorgio, c. Francia 15.
Dellera Gius., str. di Lanzo 112.
Dellera Pietro, v. Rocciamelone 5.
Demarchis S., v. Juvara 9.
Denicolai Gio, v. Rosa Giovane 4
Destefanis D., v. Vasco 2.
Destefanis G., p. Carlo Felice 3.
Destefanis Ottavio, v. Princ. Tommaso 21.
Devalle Giac., v. Pio Quinto 11 *bis*.
Dipietro Edoardo, v. Consolata 5.
Dipietro Gio. Batt., v. Garibaldi 41.
Dogliero Marcello, v. Asti 9.
Dorato Carlo, v. Venti Sett. 3.
Druetta Anaclela, v. Napione 32.
Dulcetta Giuseppe, v. Ormea 29.
Emanuelli Pietro, c. Beccaria 2.
Fabbrica gambali, Greco Domenico, via Siccardi 1.
Fabbrica Italiana Calzature (Soc. Anon.), v. Mondovì 37.
Faccenda Gio., v. Gioberti 55.
Faletto Tomm., c. Casale 202.
Fassino Luigi v. Fiochetto 1.
Fassio G., v. S. Chiara 32.
Fenocchio Crescent., v. Gand. Ferrari 4.
Ferioli Ang., v. Cibrario 1.
Ferrando Gio., c. Tortona 6.
Ferrara C., v. Lombardore 20.
Ferraris Felice, c. Palermo acc. all'85.
Ferraris Gioachino, v. Corte d'App. 13.
Ferraris Giovanni, v. Mazzini 2.
Ferrero Andrea, v. Monferrato 18.
Ferrero Antonio, v Perrone, 13.
Ferrero Gaetano, v. Fornelli 9.
Ferrero Gio., c. Reg. Margherita 236.
Ferrero Gio., p. Statuto 5.
Ferrero Gius., v. Bertola 15
Ferrero Gius., v. Mercanti 5.
Ferrero Luigi, str. Pianezza 12.
Ferrero Mario, p. Statuto 9.
Ferroglio Gio., v. Nizza 162.
Filipello Franc., v. Melchior Gioia 3.
Filippello Valerio, v. Fiochetto 1.
Fiorio Gius., v. Gropello 21.
Fiorone Aless., v. Cocconato 10.
Fleccia Luigi, v. Sesia 14.
Foglia Ernesto, str. Vercelli (p. Nuova Barr. di Milano, casa Versino).
Foglino Secondo, v. Gioberti 48.
Fora Riccardo, str. di Lanzo 124.
Fornara Pietro, v. Gioberti 8.
Fornasero, c. Vinzaglio 27 *bis*.
Fornasero Gio., v. Villarbasse 11.
Forneris A., v. Morosini 117.
Forneris L., v. Lagrange 10.
Francolino Giovanni, v. Valeggio 16.
Frola Pietro, c. Brescia 22.
Fumagalli Carlo, v. Berthollet 2.
Gaghardini Ant., v. Misericordia 8.
Gaj Carlo, v. Ospedale 15.
Galli Santino, c. Vercelli 42.
Galli Vittore, c. Vinzaglio 29.
Gallina Gius., v. S. Donato 15.
Gallo Bartolomeo, v. S. Ambrogio 6.
Gallo Gio., v. S. Chiara 34.
Gamba Ant, c. Cairoli 14.
Gamba Costantino, v. Napione 20.
Gambino Gio., v. S. Ottavio 22.
Gambro Gius., v. Bonafous 6.
Gandolfo e Bonino, v. Bellezia 7.
Gangini Luigi, v. Mongrando 36.
Garabello Pietro, c. Moncalieri 19.
Garbero Pietro, p. S. Giulia 11.
Gardoni, v. S. Anselmo 27.
Garella Guglielmo, c. R. Parco 26.
Garello Eugenio, v. Nizza 71.
Garino Giac, c. Reg. Margherita 179
Garola Gius., str. Nizza 216
Garri Ferdin., v. S. Massimo 33.
Garzano Ant., v. S. Domenico 27.
Gatti Angelo, v. Lombriasco 4

Gatto Eug., v. Bidone 19.
Gaudio, v. Ormea 103.
Gavosto Gius, v. S. Agostino 8
Gay Francesco, v. Fucina 8.
Gellona G. B., p. Montebello 40.
Genero Giovanni, v. Nizza 223.
Gerbino Ernesto, v. Perrone 8.
Gerbo Luigi, v. S. Anselmo 36.
Germano Ant., v. S. Donato 29.
Gervasone Daniele, v. Vittoria 2.
Ghendi Ferdin., v. Cibrario 53.
Ghibaudi Matteo, v. Misericordia 10.
Ghirardi coniugi, c. Vitt. Eman. II, 96.
Gho Luigi, v. Fossata 15.
Giaj Giuseppe, v. Bonafous 3.
Giani coniugi, v. Madama Cristina 98.
Giaminetto fratelli, v S. Rocco 11.
Gianinetto Gio., v. Pietro Micca 15.
Gianoglio Benone, c. Orbassano 8.
Giardola Gius., v. Petrarca 18.
Giarlotto Gio., v. Vanchiglia 33.
Giaveri Raim, v Andrea Doria 11.
Gilardi Gio., v. Vanchiglia 16.
Gilardi Gius., v. Nizza 46.
Gilardini G., v. S. Secondo 21.
GILARDINI GIOVANNI (Soc. Anon.), c. Ponte Mosca 18.
Gili Gio., v. Demonte 10.
Gilli Camillo, c. Casale 66.
Gilli Carlo, v. S. Rocchetto 13.
Gillio Gius, v. Bogino 10.
Gilodi Luigi, v. Deposito 3.
Giona Ant., v. Princ. Tommaso 50.
Giorcelli C., v. Garibaldi 57.
Giorcelli Celestino, c. Vinzaglio 17.
Giordani Costantino, v Bellezia 15.
Giordano con., v. Mad. Cristina 65.
Giovana Carlo, c. Francia 221.
Giraudo Gius., c. Valentino 3.
Giugliardi C., v. Valperga Caluso 7.
Gobbi Serafino, v. S. Massimo 40.
Gori Enea, v. Valdieri 2.
Gotta Giacomo, v. Chivasso 10.
Govean M., v. Monginevro 31.
Gramantieri Franc., c. Cairoli 20.
Grasso Gio, v. Biella 19.
Grazziottin Em., v. Duchessa Jolanda 6.
Grillone Ottavio, v. S. Francesco da Paola 12 *bis*.
Grossi Domen., v. Princ. Amedeo 32.
Grossi Lino, v. Biella acc. al 15.
Grossi Pietro, v. Monginevro 22.
Grosso Giacomo, v. Barbaroux 16.
Grosso Giuseppe, v. Petrarca 9.
Grosso Guglielmo, v. Villarbasse 22.
Grosso Pietro, v. Monginevro 22.
Guabello fratelli, v. Mad. Cristina 6.
Guarnero Luigi, v. Bidone 18.
Guasco Valentino, v. della Rocca 24.
Guglielmi Gio, v. Conte Verde 11.
Imbrico Franc., v. S. Franc. da Paola 41.
Istria Andrea, v. Casalborgone 14.
Ivaldi Franc., v. Carlo Alberto 9.
Jossetti fratelli, c. Vercelli 110.
Laboratorio Sociale in calzature, c. Napoli 16.
Lanfranchi Bened., v. Princ. Tommaso 2.
Lanzetta Gius., v. Genova 2.
Laurenti T., v. Venti Sett. 49.
Lavini Eusebio, v. Aosta 12.
Lazzero Angelo, c. Vinzaglio 7.
Letilli Luigi, v. della Zecca 26.
Lione coniugi, v. S. Massimo 30.
Lionne Lucia e figli, v. S. Chiara 20.
Lombardi M., v. Accad. Albertina 21.
Lombardo G., v. Castelnuovo 9.
Losano Giacomo, v. Rosine 4.
Löwy e Abeles, v. Roma 16.
Lugano Gio, v. Buniva 3.
Luone Enrico, v. Goito 17.
Lusso Franc., v. della Zecca 47.
Lusso Gio., v. Nizza 113.
Maccagno F., v. Ormea acc. al 68.
Macchia Giacomo, v. Rolando 2.
Malleo Gius., v. Arsenale 40.
Maggiotti Romualdo, c. S. Maurizio 21.
Magliano Bartol., v. Princ. Tommaso 7.
Mainardi Giorgio, v. S. Chiara acc. al 17.
Manassero Bartol., v. Bellezia 18.
Manca con., c. Reg. Margherita 190.
Manca Luigi, c. Reg. Margherita 190.
Mangiardi Gio, v. Carrozzai 6.
Manifatt. di pellami e calzature (Soc. An.), v. Miglietti 8, *depos.* v. Garibaldi 10.
Marchisio coniugi, v. Fiano 24.
Margarini F., v S. Giulia 35, Guastalla 12, e p. Em. Filiberto 15.
Mariano Vitt., v. Accademia Albertina 38.
Marino Francesco, v. Santa Chiara 8.
Marinone G., c. Reg. Margherita 252.
Marmo Costantino, v. Don Bosco 37.
Marocco Matteo, v. Baretti 7.
Marrone Luigi, v. Massena 7.
Martinelli Amedeo, v. Ascanio Sobrero 28.
Martini Gio., v. S. Franc. Paola 46.
Martini Pietro, c. Peschiera 25.
Martini Stefano, v. Livorno 12.
Martini Castelli Margh., v Conte Verde 3.
Martinotti Dionigi, c Casale 116.
Mascherana Angelo, v. Biella 3.
Mascia Gugl., v. Quattro Marzo 4.
Maser vedova, v. Mazzini 38.
Massera G., v. Boucheron 9.
Massia Angelo, v. Stampatori 11.
Massimino Clem., v. S. Franc. da Paola 38.
Massocco Luigi, c. S. Maurizio 39.
Matta Felice, c. Moncalieri 27.
Mazza Gaud., c. Princ. Oddone 45.
Mazzia Angelo, vic. S. Maria 6.
Mazzocchetti Carlo, c. S. Maurizio 25.
Mazzucchetti C., v. Tarino 9.
Medici Michele, v. Saccarelli 14.
Meinero Giacomo, v. Silvio Pellico 20.
Mellano A., v. Cesana 121.
Mello A., v. Don Bosco 13.
Merlino Luigi, v. Villafranca 99.
Merlo E., v. Mercanti 28.

Messa Gius , v. Nizza 87.
Mezzano frat., c. Casale 46.
Michiardi Ignazio, c. Francia 175.
Migasso Serafino, c. Brescia 7.
Miglioretti Michele, v. S. Secondo 48.
Milone Pietro, v. S. Donato 11.
Minella Franc., v. Nizza 13.
Mingucci Celso, v. Massena 48.
Mollo Gius. e figli, v. Vicenza 28.
Monateri Sigismondo, c. Regina Margherita 144.
Mondini F. e Figli, v. Artisti 10.
Mondino, v. S. Ottavio 17.
Mongini Costantino, v. Lagrange 7.
Montalcini C., v. Bern. Galliari 21.
Morando Vitt., c. Moncalieri 41.
Moretta Gio., p. Em. Filiberto 15
Moretta Pietro, v. Fiochetto 1 e p. Emanuele Filiberto, merc. IV.
Mori Angelo, v. Ormea 29.
Moriondo sorelle, c. Orbassano 69.
Moriondo Orsola, c. Orbassano 59.
Morra Luigi, c. Princ. Oddone 85.
Mosso Luigi, v. Matteo Pescatore 10.
Mosso Michele, v. S. Secondo 64.
Mottino Savino, v. Belvedere 26.
Mottura Gius., v. Bodoni 5.
Naia Domen., v. Zecca 23.
Nattini Marcello, str. Lanzo 63.
Negro Batt., c. Francia 83.
Negro Gio., c. Ponte Mosca 8.
Noro Gius., c. S. Martino 10.
Occhiena Feder., p. Em. Filib (tett. lev.).
Occhiena Pietro, v. Princ. Amedeo 41.
Oddone Domenico, v. Venti Sett. 2.
Oddone Giacomo, v. Maria Vittoria 46.
Oglietti F., p. Bottesini 1.
Ognibene, v. Barolo 27.
Oliveri G., v. dei Mille 10.
Olivero F. e figlio, str. Lanzo 74.
Olivero Franc., v. Nizza 63.
Olmo Carlo, c. Palestro 3.
Omodei Gio , v. Mazzini 8.
Oricco Erminia, v. Agliè 20.
Pacotto Giovanni, v. Balme 9.
Pagani Pietro, v. Baretti 11.
Paglia frat., v. Accad. Albertina 35.
Pagnone Antonio, v. S. Rocchetto 18.
Pallia Gio., v. Princ. d'Acaja 39.
Panata Ottavio, str. Mongreno 28.
Panfili Michele e C., *mag.* c. Reg. Margherita 132.
Panniati G. (Ditta), v. Po 14.
Panzavolta A., v. Saluzzo 83.
Papis Anna, c. Moncalieri 45.
Pasquale Franc., p. Statuto 10 e via Carlo Botta 4.
Patrito Francesco, v. Mad. Cristina 165.
Pautasso Gius., v. Catania 10.
Pautasso Pietro, v. Colli 60.
Pavesio Felice, v. Lanzo 1.
Pavignano G., v. Botero 14.
Pecol Angelo, v. delle Scuole 4.
Pellissetti Carlo, v. Monginevro 10.
Penna Gius., c. Vercelli 33.
Perino Gius., c. S. Maurizio acc. al 65.
Perla Raimondo, v. Marco Polo 11.
Pero Enrico, v. Massena 16.
Peroni e Zerbino, via Milano 20.
Pescarolo Franc., v. Bava 3.
Petrino Secondo, v. Frando 3.
Petronici Augusto, v. S. Tommaso 21.
Peyroleri Edoardo, str. Lanzo 268.
Piana Pietro, v. Bertola 15.
Piatti Franc., v. S. Tommaso 5.
Pica Gio., v. Pastrengo 13.
Pignatta Emilio, v. Nizza 201.
Pilone Tranquillo, v. Arsenale 41.
Pistonatti Pietro, c. Vercelli 102.
Poghano Pietro, v. Giacinto Collegno 17.
Ponti Aless., v. La Marmora 20.
Pontiglio Giorgio (ved. di), c. Ponte Mosca 5.
Pontiglio Vincenzo, v. Ceres 8.
Ponzio Angelo, v. Giulio 8.
Porrino G., v. Lagrange 21.
Porrino Guglielmo, c. Regina Margherita acc. al 90.
Porro Siro, c. Emilia 11.
Porta Alfredo, v. Consolata 2.
Porta E , v. Napione 30.
Porta Franc., v. Baretti 22.
Porta e Robiolo, v. Genova 17.
Portalupo Gio. v. Po 35.
Pozzi Battista, v. Gioberti 29.
Prachinetti Pietro, v. Petrarca 2 .
Prandi Carlo, v. S. Teresa 20.
Prandi Gius., v. S. Massimo 13.
Pratis Giacomo, v. Venti Settembre 77.
Primo Ant., v. Artisti 3.
Prina Gius., c. Casale 87.
Pronotto B., v. Montevecchio rimp. al 7.
Protto vedova, v. Villafranca 83.
Protto Gius , c. Sommeiller 15.
Puggioni Pietro, vic. Tre Quartini 2.
Pugharo, v. Principi d'Acaja 35.
Pugharo Ernesto, v. Carena 8.
Rabbone Gius., c. Vercelli 87.
Rabezzana Carlo, c. Valentino 1.
Racca Franc., v. Rivara 14.
Raimondo Alfredo, v. Carlo Alberto 19.
Rambaudi Gioachino, v. Carlo Alberto 24.
Rasario e Zanolini, v. Corte d'Appello 7.
Rassica Alfredo, v. Bellezia 20.
Rassica Eugenio, v. Bellezia 14.
Rebola E., v. Lanzo 12.
Rebuffa Ottavio, v. Bra 10.
Regaldo L , v. Belfiore 20.
Regis Francesco, v. Conte Verde 2.
Reineri Gius., v. Nizza 272.
Repetti Ernesto, v. Belfiore 45.
Reposio A., c. S. Maurizio 30.
Riasetto, c. Casale 130.
Ricaldone Paolo, c. Antonelli 1.
Ricca Domen., v. Assietta 15.
Righini Pietro, v. Pinelli 29.
Rigo Bonifacio, v. Barolo 7.

Rinaldi Giorgio, p. Gran Madre di Dio 5.
Rissone Tommaso, v. Pollenzo 7.
Risuolaturificio Moderno, v. Massena 5, v. S. Francesco da Paola 31, v. Monginevro 36 e v. Mantova 57.
Rittatore Damiano, v. Corte d'Appello 14.
Riva Gius., v. Breglio 2.
Rivarossa Luigi, v. Princ. Tommaso 25.
Roasio Carlo, v. Priocca 22.
Roatis Michele, v. Martinetto 4.
Robbi Pietro, v. della Rocca 41*bis*.
Robiglio Enrico, v. Passalacqua 3.
Roccia Pietro, v. Lagrange 7.
Roch F , v. dei Mille 6.
Rolle Gius., v. Aosta 43.
Romani Giacinto, v. Massena 17.
Romano G., v. Bra 14.
Romeo, v. Monferrato 18.
Ronco, v. Ormea 15.
Rosa Stef., v. S. Quintino 6.
Rosange Luigi, v. Urbano Rattazzi 10.
Rosato Bartolomeo, v. Rossini 26.
Rosboch Giuseppe, c. Re Umberto 7 e c. Oporto 15.
Rosino Alberto, v. Maria Vittoria 41.
Rosino e Ferrero, v. Lagrange acc. al 22.
Rossetti Angelo, c. Palermo 84.
Rossetti Gius., v. Vanchiglia 2*bis*.
Rossi Benedetto, c. Vittorio Eman. II acc. al 34.
Rossi Franc , v. S. Tommaso 24.
Rossi G., v. Vanchiglia 34.
Rossi Gius , v. Bertola 34.
Rossini Tommaso, v. Cossila 13.
Rosso Angelo, v. Barolo 18.
Rosso Ant., v. Princ. Amedeo 46.
Rostagno Gius., v. Gropello 4.
Rota Luigi, v. Melchior Gioia acc. al 4.
Rubbetti Gio., v Cibrario 23.
Ruffini A., v. Po 45.
Ruggeri Pietro, v. Cernaia 36.
Sacco G., c. Vercelli 90.
Salsa Domenico, v. Reggio 14.
Sambucco Caterina, v. Mad. Cristina 61.
Santeri G., v. S. Secondo 17.
Sappa Gio., v. Bava 8.
Sarale Ant., v. S Franc. da Paola 31.
Sardi coniugi, v. Ormea 6 *bis*.
Sardi Stefano, v. Mazzini 2.
Sartorio G., c. Princ. Oddone 10.
Savant Dom., v. Princ. Tommaso 16*bis*.
Savant Gio., c. Vercelli 70.
Savio G., str. Pianezza 57.
Scaletti Annetta, v. Roma 31.
Scaletti Gio., v. Berthollet acc. al 20.
Scovero Serafino, v. Morosini 113.
Secchia Ant., v. S. Massimo 5.
Secchia Gius., v. Princ. Tommaso 14.
« *Sele* » (Soc. Anon.), v. Roma 18 e via Nizza 17.
Serafino Augusto, v. Matteo Pescatore 8.
Serratrice Luigi, v. Ormea 4.
Sibona Gius., v. Vibò 20.
Silano Gius., v. della Misericordia 1.
Sillano Luigi, c. Francia 103.
Silvestro Domen., v. Fucina 16.
Socco Ant. (Ditta), v. Lagrange 12.
Sodero Carlo, v. S. Paolo 12.
Sogliano Gius., v. Sesia 57.
Solaro Annunziata ved., p. Gran Madre di Dio 9.
Solaro Gio., v. Mazzini 48.
Spika Franc., c. Vitt. Em. II, 76.
Spinelli Sebast., v. Maria Vittoria 38.
Spora Marco, v. Massena 25.
Squassino Tommaso, v. Mad. Cristina 11.
Squillari, v. Donizetti 16.
Sticca Pietro, v. Matteo Pescatore 1.
Stratta G., v. della Rocca acc. al 18.
Succi Gius., v. Quattro Marzo 1.
Sulotto E., c. Graglia 11.
Susa Gius , c. Casale 104.
Tadini L., v. Monginevro 35.
Tagliano Lorenzo, v. Vanchiglia 32.
Taglienti Salvatore, c. Reg. Margherita 206.
Taglione e figli, v. Amed. Avogadro 8.
Tamagno G., c. Duca di Genova 11 e via Massena 24.
Tamone L., v. Venti Settembre 1.
Tapparo G., v. Carrozzai 6.
Tarditi coniugi, v. S. Secondo 16.
Tarella Savino, v. Orfane 25.
Taricco, v. Napione 24.
Taricco Battista, c. Palermo 102.
Tavani Franc., v. Amerigo Vespucci 46
The American Shoe, Baldi A., v. Po 1.
Tognotti Gerolamo, v. Balbis 14.
Tondelli Amadio, v. Morosini 1.
Tontolini Ernesto, v. Gioberti 12.
Torchio M., v. Saluzzo 63.
Torchio Secondo, v. S. Donato 52.
Torreano Carlo, c. Princ. Oddone 51.
Torricelli L., c. Verona 37.
Torta Gius , v. Monferrato 18.
Torta Pietro, v. Gropello 20.
Toscano Eulogio suc. Bosio, v. S. Secondo 10.
Toscano Paolo, v. Nizza 241.
Trevisio G., v. Barolo 6.
Turco Silvestro, v. Belfiore acc. al 18.
Vacchino Gio., c. Reg. Margherita 169.
Valdata Ernesto, v. Vanchiglia 34.
Valentino Luigi, v. Bava 45.
Valesio A., v. S. Massimo acc. all'8.
Valiati Ant., v. Belfiore 15.
Valisio Felice, v. Princ. Amedeo 31.
Valla S., v. S. Chiara 31.
Valle Ant., acc. al 30 c. R. Parco.
Vallero Luigi, v. Santorre Santarosa 5.
Vallinari Franc., c. Reg. Margherita 196.
Valmuri Pasquale, v. S. Secondo 58.
Vandero Raimondo, v. Massena 26.
Varengo Carlo, v. Urbano Rattazzi 8.
Varetto Angelo, c. Duca di Genova 6.
Vaschetto Gio., v. Mazzini 4.
Vaudetto L., p. Vitt. Em. I, 9.

Vecchietti Fortunato, v. Conte Verde 21 e Porta Palatina 23.
Vecchietti Pietro, v. Giuseppe Pomba 8.
Vecchio Gio, v. Conte Verde 21.
Vercellini Lorenzo, v. Stampatori 19.
Vercellino Luigi, p. Vitt. Em. I, 19.
Vercese Gius., v. Mazzini 45.
Veragnano Michele, v. Nizza 197.
Verino G., v. Riv.ra 8.
Verri Alessandro, v. Reggio 21.
Vespa Franc., v. S. Secondo 30.
Viarengo Gio., c. Palermo 4.
Vicchietti Franc., v. Mazzini 12.
Viecca Giacomo, v. Mad. Cristina 18.
Viecca Giovanni, v. Montebello 2.
Vietti Gio, c. Francia 1.
Vigna Gio, c. Francia 203.
Vigna Gio., v. del Carmine 8.
Vignolo Matteo, c. Spezia 37.
Villa Cesare, v. Campana 20.
Villa Dom., v. Orfane 30
Villata coniugi, p. Eman. Filiberto 14.
Vindrola Gius., v. della Fossata 33.
Viora G. B., v. Vanchiglia 10.
Visconti Vinc., c. Reg. Margherita 134
Visentini P., v. Leyni 17
Visetti Luigi, c. Napoli 1
Zafferani Ferdinando, v. S. Francesco da Paola 8
Zampicinini coniugi, v. Porta Palatina 6.
Zampicinini Aless., via Viotti rimpetto al n. 2.
Zan Francesco, c. Reg. Margh. 100.
Zanetti Jone, v. Pietro Micca 15.
Zanetti Pietro, v. Des Ambrois 2.
Zino Amilcare, v. S. Tommaso 6.
Zino Guido, v. S. Chiara 35.
Zocchi Pasquale, v. Monferrato 11.
Zola Ant., v. Bernardino Galliari 7
Zoli Rosa, v. Madama Cristina 22.
Zoppo Gio., str. Mongreno 50.

Zoccolai.

Boalino Angelo, v. Goffr. Mameli 11.
Bosco Clotilde, c. Vercelli 99.
Casalini Gio., v. Rivarossa 11.
Cerutti Pietro, v. Borgo Dora 25 e 33.
Corna Giuseppe, v. Borgo Dora 27.
Golzio Luigi, v. Priocca 15.
Marmo Costantino, v. Don Bosco 37.
Mina Giacomo, v. Carena 1.
Negro Andrea, v. Borgo Dora 3.
Nepote Domenica v. Carena 3.
Picconetto Andrea, v. Monferrato 20.
Quagliotti Pietro, str. Mirafiori 976.
Schierano Batt., v. Borgo Dora 22.
Schierano Gio., v. Don Bosco 11.
Taraglio G., v. Mongrando 32.
Taverna Luigi, c. Reg. Margherita 124 e v. S. Giobbe 3.
Vaschetti Gio., v. Urbano Rattazzi 1.

Orlatura scarpe (*Laboratori d'*).

Barbotto Vinc., v. S. Tommaso 21.
Bauducco coniugi, v. Mad. Cristina 123.
Buffa, v. della Rocca 28.
Cerutti Teresa, v. Garibaldi 11.
Maccagno, v. Barbaroux 5.
Pastoretto Maria, c. Ponte Mosca 10.
Ricci Angelo, v. Lagrange 31.
Rossi Maria, v. Carena 7.
Rossi Rosa, v. Belfiore 20.

Vernici per calzature.

D. Mondo Via Ospedale, 5 Telefono 24-72
SPECIALITÀ IN VERNICI E CREME INGLESI per ogni genere di Calzatura.

Mantredi C. (Ditta di Gius. Mogna), via Carlo Alberto 7.

Lucido (*Fabbricanti*).

Demezzi Vinc., p. S. Carlo 1.
Gianaria, v. S. Donato 80.

Tele preparate ed articoli per la pittura e scultura.

Ditta Alman Felice Via Accad. Albertina, 5 e via Garibaldi, 10 — Telefono 14-40
Articoli per Pittura e Plastica.

Bestonso Filiberto, v. Accad. Albert. 19.
CONTI CARLO (Ditta), v. Carlo Alb. 20.
Corno Domen., c. Vitt. Em. II, 25 e via Princ. Tommaso 2.

E. GARIGNANI e C. Via Roma, 33 TORINO
Articoli per Belle Arti — Fotografia e Pyrogravure

Nicolai A., v. Montebello 6.

Tele e Copertoni impermeabili.

Becchis Osiride, str. di Borgaro 72.
BRERO ORESTE e C., p. Bodoni e v. Carlo Alberto 33.
Cooper. Braccianti ed affini, v. Nizza 185.

FERRINO Cesare
Tele e Copertoni Impermeabili d'ogni qualità e Sistema. - Via Nizza, 107
Vestiti impermeabili per Minatori. — Cappotti e Mantelline per Manovratori, Fattorini, Carrettieri, ecc. — Cartone catramato per coperture di tettoie. — Noleggio e riparazione di copertoni usati.

HIRSCHGARTNER e KAMP, p. Solferino 9.

MANIFATTURE MARTINY Via Pietro Micca, 5.
Copertoni impermeabili

Mercandino Giac (Ditta) v. Lagrange 20 *bis*.
Novo Ant., v. Sacchi 16.

Tele incerate.

Borzini Rosa, p. Eman. Filib., merc. IV.
Ferrino Cesare (Ditta), v. Nizza 107.
Grixa Luigi, v. Pio Quinto 16.
Guabello fratelli, v. Mad. Cristina 6.
LEIDHEUSER e C., v. Princ. Amedeo 16, *negozio pel dettaglio:* v. Garibaldi 11.

Tele trasparenti.

ALMAN FELICE (Ditta), v. Accademia Albertina 5 e v. Garibaldi 10.
Banfo Gius., v. Lagrange 1.
BARONE ALBERTO fu Ambrogio, v. Alfieri 3.
Rosso Gius. (eredi), v. Saluzzo 101.

Caoutchouc, Guttaperca Vestiti impermeabili e Galoches

AYMONINO ALESSANDRO (Ditta), v. Roma 4.
Cerutti Agost., v. Baretti 31.

Tele e Copertoni impermeabili **FERRINO CESARE**
Via Nizza, 107 - Telefono 3-70
Vestiti in tele impermeabili (Cappotti, Abiti completi, Ulster, Mantelline, ecc.). Tipi resistentissimi ed economici per lavoratori (Minatori, Tramvieri, Cocchieri, Carrettieri, Chauffeurs, Fattorini, ecc.) - A richiesta si eseguisce qualsiasi tipo di vestito in tela impermeabile.

Galoches russe "Prowodnick", v. Mazzini 52.
Gerard e Comaita, c. Vittorio Eman. II, 9.
Hermann cav. G., p. Castello 22.
HIRSCHGARTNER e KAMP, piazza Solferino 9.
Intercontinental Caoutchouc Company, via Belfiore 72.

Leidheuser e C. Via Principe Amedeo, 16 Negozio: Via Garibaldi, 11
Impermeabili - Galoches

Magnetti Gius., v. Cavour 12.
MANTOVANI C. e Comp., via Maria Vittoria 6 e v. Lessolo 1.
Novaria Mario, v. Rossini 1.
PASCHETTA EUGENIO, *galoches americane e russe primarie qualità,* via Genova ang. via S. Teresa.
Pirelli e C., v. Venti Sett. 45.
SAMPÒ E., v. delle Scuole 9
Stabilimenti Riuniti di Brandizzo, Neumeyer A. e C., v. S. Quintino 33, *negozio* v. Garibaldi 2.

G. Vigo e C. 1a Via Roma, n. 31 (entrata via Cavour)
Specialità impermeabili inglesi senza gomma — Telef. 26-20

Prodotti gomma elastica.

AYMONINO ALESSANDRO (Ditta) v. Roma 4.
BERNOULLI e CABIBI, p. Solferino 11
Bonomelli Gius., v. Barolo 20.
BOSISIO GREGORIO, via Palazzo di Città 13 e v. Garibaldi 33.
Bruno frat. e C., v. Saluzzo 21.
Cerrana dott. Gio., v. Bogino 21.
HIRSCHGARTNER E KAMP, piazza Solferino 9.
LEIDHEUSER e C., v. Princ. Amedeo 16

MANIFATTURE MARTINY Via Pietro Micca, 5.
GOMMA ELASTICA

Negri Franco, v. Sebast. Valfrè 16.
Neumeyer A. e C., v. S. Quintino 33.
Sagna L., v. Carlo Alberto 18.
SAMPÒ E., via delle Scuole 9.
Società per la fabbricaz. dei prodotti «Michelin», v. Livorno 65
S.P.I.G.A. (Società Piemontese per l'Industria della Gomma e Affini). R. Pola e C., ponte Sangone, stradale di Nizza.
Stoekicht G., c. Re Umberto 51.
Tonelli Bartol., v. S. Franc. da Paola 29

Palloni di Gomma.

Leidheuser e C. Via Principe Amedeo, 16 Negozio: Via Garibaldi, 11
Palloni e Palle semplici e doppie, grigie e colorate. Palloni regolamentari gr. 180

S.P.I.G.A. (Società Piemontese per l'Industria della Gomma e Affini). R. Pola e C., ponte Sangone, stradale di Nizza.

Tacchi gomma.

Aonzo G. T., v. Po rimp. al 57.
Armandi E., via Corte d'Appello 14 p. Palazzo di Città 1 e v. Po rimp. al 20.

Tacco di vera gomma DORANDO
Rivolgersi: Via Carlo Alberto, 17
DORANDO IMPORTING COMPANY

Fassio Maria, piazza Carlo Felice rimpetto al 7.

Hirschgartner & Kamp Piazza Solferino, 9
Esclusivi Concessionari Tacchi "President,, e "Phillips,,

MANIFATTURE MARTINY
Via Pietro Micca, 5
TACCHI DI GOMMA

MANTOVANI C. e Comp., via Maria Vittoria 6 e v. Lessolo 1.
Ossola Domenica, v. S Agostino 3.
PASCHETTA EUGENIO, *specialità in tacchi di primarie marche inglesi*, via Genova ang. v. S. Teresa.
Re Lorenzo, p. S. Giovanni 9 e v. Barbaroux 12.
Ricci Pietro, v. Nizza rimp. al 17 e via Cernaia rimp. al 12.
S.P.I.G.A. (Società Piemontese per l'Industria della Gomma e Affini). R. Pola e C., ponte Sangone, stradale di Nizza.
Versino e Ricci, c. Vittorio Emanuele II rimpetto al 68.

Feltri isolanti per caldaie.

Industrie isolanti, Zumaglini, Granero e Zanone, v. Ceva 37.
Peracchi Arturo v. Vitt. Amedeo II, 13.
Pleneo Giuseppe, v. Ormea 141.

Feltri.

SIGISMONDI VITTORIO, *feltri industriali*, v. Madd. Cristina 5 e 7.

Soc. Anon. BONAVITA - Forlì
FABBRICA FELTRI PER USI TECNICI ED INDUSTRIALI
Rappresentanti per il Piemonte: ANFOSSI e FAGOTTIN succ.
TORINO — Piazza Savoia, 3 — TORINO

Elastici e molle per mobili, ecc.

Benedetto, v Cernaia 3.
Giustetti e Fava, v. S. Teresa 12.
Monticone Marco, v. Tarino 4*bis*.
Negrino Franc., c. Vercelli 26.

Trapuntieri.

Albano Angelo, v. Thesauro 4.
Belmondo Angelo, v. di Lanzo 44-46.
Brizio Margherita, via Pio Quinto 10.
Canepa Ant., c. Dante 17.
Cantero Luigi, v. Nizza 100.
Ferrero E., v. S. Giobbe 4.
Gonzi Regina c. Reg. Margherita 3.
Lanza Olimpia, v. Villa della Regina 7*bis*.
Perrone Paolina, p. Em. Filiberto 7.
Raineri Maria, v. della Rocca 6.
RAVIOLO F. e FIGLI, v. Maria Vittoria 26.
Rocco Clara, str. Pianezza 22.
Verona Elisabetta, v. Belvedere 17.

Foglie di granoturco.

Emanuel Cesare, v. Orto Botanico 7.
Paggi Giuseppa, v. Orfane 25.

Materassai e Paglericci elastici.

Affubine Remigio, v. S. Donato 32.
Albano Ang., v. Thesauro 4.
Albano Gius., v. Bertholiet 38.
Allamandi frat., v. Stampatori 5.
Ambrosio Angela v. Orti 6.
Antonietta Carlo, str. Casale 213.
Antonietta Edoardo, str. Lanzo 118.
Antonietta Enrico, c. Moncalieri 257.
Antonietta Giuseppe, c. Orbassano 5.
Antonietti Enrico, v. Germanasca 30.
Arduino Luigi, c. Reg. Margherita 96*bis*.
Aschero Filiberto, v. S. Agostino 28.
Audo Vincenzo, v. Saluzzo 19.
Barberis coniugi, v. S. Donato 6.
Barberis Celest., v. Giulio 6.
Barberis Silvestro, c. Emilia 13.
Belmondo Angelo, v. di Lanzo 44-46.
Bergero Antonio, v. Sassari 7.
Berola Luigi, v. Maria Vittoria 38.
Bertola Pietro, v. Gioberti 35.
Bertolone Michele, v. Accad Albertina 34.
Bertolotti Caterina, c. Palermo 97.
Berutti Carlo, ang. v. Vaghone e v. Carena.
Bianchi Angelo, v. S. Massimo 36.
Bo Ferdinando, v. Andorno 28.
Bodoira Domen , v. Cottolengo 19.
Bollito Giovanni, v. Napione 1.
Bonera Franc., v. Bava 1.
Bonis Vittorio, str. di Lanzo 193.
Borca Domen., c. Duca di Genova 10.
Bosio Francesco, v. Massena 24.
Brero Camillo, v. Monte Rosa 29.
Brillardo Giacomo, v. Parma 24.
Brizio Ern., v. Pio Quinto 10.
Brocchi Enrico, c. Raffaello 11.
Calvetti Maria, v. S. Quintino 53.
Camia Eugenio, c. Reg. Margherita 223.
Canavera Gio., v. Orfane 28.
Canepa Ant., c. Dante 17.
Cantero G., v. Valperga Caluso 1*bis*.
Cantero Luigi, v. Nizza 100.
Carbone Lor. e C. (Ditta), v Ospedale 3.
Carelli Clemente, v. S. Dalmazzo 20.
Carelli Gio (Ditta), v. S. Quintino 6*bis*.
Casalegno Epifanio, v. Vigone 43.
Cavallo Carlo, c. S. Maurizio 15.
Cerruti Domenico, v. Cibrario 73.
Cerutti Marco, v. della Rocca 16.
Cerutti Vitt., c. S. Maurizio 51.
Cerva Gio., p. Gran Madre di Dio 10.
Chave Andrea, v. Napione 24.
Chiampo Luigi, p. Montebello 38.
Chiappa Carlo, v. Fréjus 37.
Chiappero Carlo, v. S. Quintino 25 e via Morosini 1.
Chiselli Luigi, v. Duchessa Jolanda 8.
Colombino Oreste, v. Sassari 2.
Compairè Giuseppe, v. Mazzini 7.
Conti Oreste, str. Casale 93.
Cornaglia Domenico, c. Vinzaglio 20.
Costa Giacomo, v. Belvedere 17.

Costanzo Enrico, v Bertola 5.
Costanzo Oreste, v. Monte di Pietà 24.
Crosa Ermenegildo, v. Am. Avogadro 6.
Dassano Margherita ved., v. Gioberti 38.
Defilippi Andrea, v. Lamarmora 20.
DE MARIA GIUSEPPE (Ditta dei fratelli Valentino e Vittorio De Maria), c. Massimo d Azeglio 58.
Demartini Pietro, c. S. Maurizio 57.
Demateis Giuseppe, v. Princ. d'Acaja 25.
Di Francesco Franc., v. Bidone 24.
Dolce D , v. Galvani 14.
Dominici Emilia in Gaj, v. Matteo Pescatore 8.
Ducco Giacinto, v. Roma 41.
Enrici Egidio, v. Maria Vitt. rimp. al 28.
Fabbri Gio., v. Borgo Dora 27.
Fasano Angelo, v. Pio Quinto 2.
Ferraris Antonio, c Vercelli 21.
Festa Pietro, c. S Maurizio acc. al 71.
Festa Vinc., v Pisa 41.
Foassa Felice, v. Amedeo Peyron rimpetto al num. 18.
Fontanone Francesco, v. Pietro Giuria 86.
Franco Gio., c. Peschiera 170.
Fulcheri Giovanni, v. Belfiore 10.
Gallo Bern., str. Nizza 214.
Gallo Gio., str. Nizza 343.
Garbolino Amalio, v. S. Francesco da Paola 9.
Garrone Terenzio, c. Vercelli 4.
Ghilardi Andrea, corso Graglia 13.
Ghiron Marco, v. Lagrange 36.
Giaj Gio. Batt., v. S. Secondo 58.
Gianolio Pietro, v. Nizza 77.
Giovanzana Virgilio, v. Villafranca 83.
Giovara Gio., v. S. Franc. da Paola 44.
Giraudo Gio., v. Monferrato 7.
Giudice e Salotto, v. S. Tommaso 3.
Giulio Pietro, v. Bertola 30.
Gonzi Vittorio, c. Reg Margherita 3.
Gozzelino G., v. Bern. Galliari 14.
Granaglia Franc., v. S. Chiara 22.
Granaglia Pasquale, v. S. Agostino 22.
Granaglia Raffaele, v. Princ Amedeo 39.
Grivet Luigi, v. Montevecchio 9.
Guarona Giovanni, v Massena 12.
Lottero Angelo, v. Villarbasse 26.
Lucchini Stefano, v. Valperga Caluso 26.
Luchini Pietro, v. Madama Cristina 80.
Maccari frat., p. Vitt. Em. I, 9.
Maglioli Gius., v. S Franc. da Paola 37.
Mantelero Gius., v. Bidone 4.
Marcellino Gius., c. Vittorio Eman II 65.
Marengo Felice, str. di Lanzo 256.
Marino Costanzo, v. Porta Palatina 24.
Marino G. B., v. Giacomo Leopardi 14.
Massa Luigi, S. Giulia 15.
Massimino Matteo, v. Boniva 26.
Mensio Gio , v. Boccardo 13.
Mensio Paolo, v. Barbaroux 35.
Miglietti Gius., v. Rubiana 18.
Minola Natale, v. Orfane 29.
Molinar Carlo, c. S. Maurizio acc. al 26.
Molinari Giacinta ved , v. Barolo 7.
Monaco Ant., v. S. Secondo 48.
Mulatero Gius., v. Giuseppe Grassi rimpetto al 15.
Mussato Giacomo, v. Fiochetto 1.
Musso Paolo, v. Cibrario 52.
Mussotti Felice, v. Luigi Ornato 15.
Nicetto Enrico, v. Gioberti 37.
Niort Edoardo v. Venasca 2.
Noli Gius., v. Vanchiglia 21.
Ognibene Riccardo, v. Fréjus 78.
Oneglio Edoardo, v. Princ. Amedeo 43.
Ottone Luigi, v. Principe Tommaso, 37.
Passaleva Pietro, v. Carlo Alberto 19.
Pautassi Gius., v. Cibrario 35.
Pellegrino Paolo, c. Moncalieri 47.
Pellissier Emilio, v. Bertholiet 13*bis*.
Pentenero Domen., v. Lanino 10.
Pentenero Virgilio, v. Costigliole 9.
Pignata Vincenzo, c. Vercelli 102.
Pilone Natale, v. Belmonte 10.
Pioletti Silvestro, c. Ponte Mosca 6.
Quaranta Michele, v. Baretti 16 e Principe Tommaso 22.
Raimondi Biagio, c S. Maurizio 69.
Razzano V., v. Mazzini 54.
Revere M., v. Princ. Amedeo 20*bis*.
Ricci Maria, v. Gioberti 35.
RICHETTA A. e C., p. Vittorio Eman. I, ang. v. Napione.
Righeda frat., v. Manzoni 3.
Rocco Ang., v. Alberto Nota 5.
Rocco Angelo, v. del Carmine 20.
Rolfo coniugi, v. Saluzzo 36.
Rollero frat., v. Buniva 10.
Rosa e Mussato, v. Garibaldi 35.
Rossari S., p. Giulio 12.
Rossi Agostino, v. Bava 8.
Rosso Carlo, c. Valdocco 17 e v. Giulio 27.
Salassa Dom., v. Cernaia 38.
Salvadore Carlo, v. Venaria 10.
Salza Gio , c. Reg. Margherita 226.
Sandrone Domen., v. Bertola 15.
Sanmartino Angelo, v Cibrario 23.
Schierano Gius., c. Regina Margherita 72*bis*.
Sciolla Secondo, c. Orbassano 21.
Sermenato Gaspare, c. Vercelli 37.
Serminato M., v Bra 4.
Sesia Gio., c. Francia 33.
Sfriso Eugenio, c. Firenze 59.
Stratta Serafino, v. Aosta 17.
Strocchio Bartol., v. S. Chiara 35.
Suino Gius., v. Magenta 8.
Torasso Teresa, v. Bertola 29.
Torelli Ant., v. Nizza 289.
Torelli Gius. Gio., str. Francia 198.
Tosco Franc., v. Baretti 5.
Tosco Gius., v. Baretti 21.
Troglia Gio., p. Barr. di Nizza 167.
Valfrè Gio., v. Bellezia 18.
Valfrè Paolo, vicolo S. Maria 6.

Vercellino Pietro, v. Médail 23.
Verzumo Roberto, v. Vanchiglia 38.
Vigo Luigi succ. ved. Vigo, v. Bellezia 5.
Vitta Cesare, c. Vitt. Em. II, 39.
Vittone Pietro, strada Casale 99.
Zobianco Gius., v. Madama Cristina 27.

Macchinisti idraulici.

Aimone Gio., v. S. Tommaso 21 e via Chiesa della Salute 11.
Bertoglio Gio., v. Accad. Albertina 27.
BERZIA cav. PIETRO, v. Tarino 8.
Derosa Ant., corso Re Umberto 21.
Ferrero Pietro e C., c. Oporto 1. Vedi *Annunzi spec.*, pag. 1 e 2.
Galantini Simone, v. Bra 9. Vedi *Annunzi spec.* pag. 30.
LAVINI e GAMNA (Succ. Lavini e Rampone), c. Vitt. Emanuele II, 73 ang. c. Re Umberto.
Levi ing. Ettore, v. Massena 1.
Massadro Gius., v. Borgo Dora 12.
Mongini Carlo (Ditta), v. Bogino 8.
Morello Alfonso, v. Villa della Regina 7.
Mortarotti Michele, p. Savoia 4.

Premiata Officina di Costruzioni
PENOTTI Cav. Comm. Giov.
Officina: Via Valperga Caluso, 32
Meccanico Idraulico
FORNITORE delle Reali Case
ARIETI IDRAULICI
Preventivi a richiesta
V. ann. spec. pag. 10

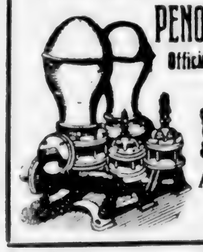

RIGNON OSCAR (Ditta), v. Avigliana 26-28-30.
Rocchietti Gius., v. S. Massimo 44.
SARTORIO GIO. e FIGLIO (Ditta), v. Bellezia 19.
Valazza Luigi, v. Balbis 14.
Zanelli Luigi (Ditta di Mazzoli Angelo), strada di Francia 62-64-66.

Impianti frigoriferi.

De Dominici Armando, c. Valentino 1.
MANIFATTURE MARTINY, *rivestimenti isolanti*, v. Pietro Micca 51.
Officine Meccaniche già ing. Otto Sigg e C. v. Monginevro 121.

Piumatti & Pagliano
16, Via Assietta - TORINO - Corso Re Umberto, 25
Telefono intercomunale 89-64
Rappresentanti dei
Frigorigeni AUDIFFREN-SINGRUN
Ing. E. BAZZI e C. - MILANO

Premiata Officina metallurgica elettrica
STROLA GIOVANNI Via Vanchiglia, 22 Telef. int. 28-67
Specialità Stampi e Spade per fabbricazione ghiaccio artificiale

SULZER FRATELLI (*Winterthur*). Righini ing. Vitt., *rappr.*, v. Ormea 41.

Pompe per vini, birra ed olii.

BARBERO e NEGRI (Ditta), v. Urbano Rattazzi 5.
Danco M., v. Cavour 24.
ZINI e Frat. FISCHER, v. Lagrange 2.

Pompe centrifughe.

Officine Meccaniche Stigler
SOCIETÀ ANONIMA - Capitale L. 5.000.000 inter. versato
MILANO - Via Galileo, 45 - MILANO
AGENTE PER IL PIEMONTE
Via Amerigo Vespucci, 12 angolo corso Re Umberto
TORINO - Telef. 41-15 **G. BOFFETTA**

Pompe ed Arieti.

Audoli e Bertola, c. R. Parco 19.
Balagna Carlo, v. Cottolengo 5.
Barbero e Negri succ. v. Urb. Rattazzi 5.
BAROSI CINZIO, ing., *pompe di qualsiasi genere*, c. Siccardi 31.
Bertoglio Gio., v. Accad. Albertina 27.
BERZIA cav. PIETRO, v. Tarino 8.

Officine Meccaniche Stigler
SOCIETÀ ANONIMA - Capitale L. 5.000.000 inter. versato
MILANO - Via Galileo, num. 45
AGENTE PER IL PIEMONTE
G. BOFFETTA
TORINO Via Amerigo Vespucci, 12
Telef. 41-15 angolo Corso Re Umberto
POMPE
Pompe per usi industriali - Pompe per case private - Pompe per pozzi profondi - Pompe direttamente accoppiate a motore elettrico - Pompe centrifughe.
IMPIANTI DI RIPORNIMENTO DI ACQUA a mezzo di Centrali idro-elettriche :: a funzionamento automatico ::
2 Grand Prix all'Esposiz. Int. Bruxelles 1910 all'Esposiz. Intern. Torino 1911

Ferraris Attilio, c. Farini 1.
FERRERO PIETRO e C., c. Oporto 1, Vedi *Annunzi spec.*, pag. 1 e 2.
Gianotti Celestino, v. Reggio 14.
Hess, Bonamico e C., ingg., via Pietro Micca 15.
Lanfranchini Ernesto, str. Stupinigi 5

LAVINI e GAMNA (Succ. *Lavini e Rampone*), c. Vitt. Eman. II, 73 ang. corso Re Umberto.

Ercole Marelli e C. - Milano
Filiale e Deposito in TORINO
Gerenti Ingg. Bertelà Trasciatti e C. Corso Oporto, 13 Telef. 17-65
ELETTROPOMPE CENTRIFUGHE per grandi prevalenze e portate
Impianti elettrici per tutte le industrie

Martina G. e nigli, v. Buniva 25 28.
Marucco Gius., c. Moncalieri 3
Massadro Gius., v. Goffredo Mameli 9.
Negri Luigi, v. Urbano Rattazzi 5.
PENOTTI GIOVANNI, Cav., Comm., *studio tecnico, officine e magazzino*, via Valperga Caluso 32-34, via Pietro Giuria 2, già in via Lagrange 24. — *Succursali:* Moncalieri e Roma, piazza Poli 43. Vedi *Annunzi speciali*, pag. 10.
Petrini Edoardo, v. Gerdil 2.
PIUMATTI e PAGLIANO, *studio d'ingegneria elettrotecnica e industriale*, via Assietta 16 e c. Re Umberto 25. Telefono interc. 89-64.
Raveri Gius., c. Princ. Oddone 30.
Resegotti Lorenzo fu Carlo, corso Ponte Mosca 57 (casa propria)
RIGNON OSCAR (Ditta), v. Avigliana 26-28 30.
Riva-Roveda G. B., c. Reg. Margh. 159.
Rocchietti Gius., v. S. Massimo 14.
SARTORIO GIOVANNI e FIGLIO (Ditta), v. Bellezia 19.
Scala Adolfo (già Scala e Pasteris), corsi Re Umberto 7 e Oporto 15.

Ing. Gino Scaramuzza Via S. Quintino, 44. Telefono 4-35.
Pompe di qualunque tipo delle Officine Elettromeccaniche di Rivarolo Ligure.

Seren Rosso Giuseppe e Mario, corso Firenze 17.
SULZER FRATELLI (*Winterthur*), Righini ing. Vitt., *rappr.*, v. Ormea 41.
ZINI e Frat. FISCHER, v. Lagrange 2.

Pompe per incendio.

BERZIA cav. PIETRO, v. Tarino 8.
ZINI e Frat. FISCHER, v. Lagrange 2.

Materiale per Pompieri.

BERZIA cav. PIETRO, v. Tarino 8.

MANIFATTURE **MARTINY**
Via Pietro Micca, 5.
TUBI CANAPA, LINO

ZINI e Frat. FISCHER, v. Lagrange 2.

Estintori per incendi.

BERZIA cav. PIETRO, v. Tarino 8.
Caratti Edgardo, v. della Rocca 19.
Minimax (*Soc. Anon.*), *gerente*, Zunini cav. Carlo, via della Rocca 23 e via Maria Vittoria 35.

Riunione Industrie Tecnico-Chimiche
(R. I. T.)
Ufficio: Via Monte di Pietà, 24
Fabbrica Estintori d'incendio brevettati a secco, a getto libero automatici, granate e cartuccie estintrici, ignifughe per qualsiasi sostanze. Fornitori delle Ferrovie dello Stato, Depositi automobilistici, Parchi aviatori ecc. del R. Esercito, moltissimi Comuni, Stabilimenti, Ditte, Privati. 50.000 estintori già in uso. Prove a richiesta gratuitamente, migliaia di referenze a disposizione.

ZINI e Frat. FISCHER, v. Lagrange 2.

Apparati Elettrici, Telefonici e Parafulmini.

Balbiano e Barberis (Ditta), v. A. Doria 13.
Bigano Bern.no, v. Alfieri 24 e Gio. Prati 2.
Bonino Carlo, c. Vitt. Em. II, 24.
COMPAGNIA ANONIMA CONTINENTALE "BRUNT", v. Roma 27.
« *Elettricità* », Verustto e C., v. Siccardi 2.

FOGLIACCO GIOVANNI Via dei Mille N. 6 - Telef. 12-82
TELEFONI - SUONERIE - QUADRI INDICATORI
Pile di tutti i Sistemi
Accessori e forniture per impianti di luce elettrica.
Carboni per Lampade ad arco.
Cataloghi illustrati

Garesio e Diovetti, v. Bogino 10.
Garrone, Debernardi e C., v. Melchior Gioia 6.
Genti Antonio, v. Sacchi 28*bis*.
Granaglia P. e C.a, v. S. Pietro in Vincoli 15.
Gurdetti Ferruccio e C. (Ditta), c. Vittorio Em. II, 34.
HESS, BONAMICO e C. Ingg., *studio*, v. Pietro Micca 15.
Holtmann *junior* Roberto, c. Principe Oddone 39.
Impresa telefonica Reti secondarie Alta Italia, Zangelmi ing. V., v. Volturno 4.
Jean ing. Gaspare, v. Passalacqua 1.
Lucco Luigi, p. B. V. degli Angeli 2.
Meotti Cesare, v. Corte d'Appello 13.
Ollino Lorenzo, c. Duca di Genova 12*bis*.
PENOTTI GIOVANNI, Cav., Comm., *studio tecnico, officine e magazzino*, via Valperga Caluso 32-34, via Pietro Giuria 2, già in via Lagrange 24. — *Succursali:* Moncalieri e Roma, piazza Poli 43. Vedi *Annunzi speciali*, pag. 10.
Perazzone Agostino, via Botero angolo p. Solferino.
Pirale Augusto, v. Princ. Tommaso 48.

Piumatti e Pagliano, v. Assietta 16.
Sesia Federico, v. Belfiore, 4.
Soc. Anon. Forniture Elettriche, Riccardi Gius., *gerente*, c. Oporto 29.
Società Elettrica Lario (Ditta ing. Boccardo e Formica) v. Princ. Amedeo 13.

Società Elettrotecnica Galileo Ferraris
PER COSTRUZIONI ED IMPIANTI
TORINO - Corso Vittorio Emanuele II, 16 - Tel. 7-63

Società Italiana di Elettricità Siemens Schuckert, ufficio tecnico, v. Ottavio Revel 20.
Soc. Italiana Telefoni Privati, v. S. Francesco da Paola 30.
SOCIETÀ ITALIANA WESTINGHOUSE, c. Re Umberto 94.
Tedeschi ing. V. e C. (Società Anonima), v. Monte Bianco 7.
Telefoni dello Stato, gall. Nazionale.
«Telefonia» Impresa telefonica nazionale, v. Melchior Gioia 11.
Tonelli Bartol., v. S. Franc. da Paola 29.
VALABREGA Ing. e ORI, v. Principe Tommaso 36.
VERNETTI e C., v. Siccardi 2 angolo v. Garibaldi 41.
Vigna Emilio, v. Bogino 18.

Elettricisti ed Impianti elettrici.

Aimo Carlo, c. Ferruccio 41.
Albano Ernesto, v. Maria Vittoria 28.
Antonello Massimo, c. Valdocco 1.
Arduino Luigi, v. S. Tommaso 10.
Ariaudo Giuseppe, v. Princ. d'Acaja 41.
Baldassari G. e Figlio, v. Duchessa Jolanda 36.
BERTELÀ, TRASCIATTI e C., ingg., c. Oporto 13.
Bertoglio ing. Italo, v. Bagetti 21.
Bevione Giovanni, c. Reg. Margherita 209.
Bosio Luigi, c. Siccardi 37.
Broglio Federico, c. Siccardi 33.
Bruno Gius., v. S. Franc. da Paola 31.
Casolaro Lor., v. Porporati 4.
Castagno Giovanni, v. Mazzini 8.
Cavallero frat., v. Barbaroux 4.
Cepollini-Marchesa, v. Cavour 11.
Ceria Umberto, v. S. Domenico 34.
Chiadò Viret Paolo, v. Pietro Micca 4.
Chiarano e Turina, v. Mongrando 32.
Corio, v. Bertola 17.
Dealessandri Luigi, v. S. Quintino 58.
Demaria Vitt., v. S. Massimo 14.
De Thierry ing. J.H. (Ditta), v. Arcivescovado 3.
Dotta M. A., via Pio Quinto 8.
Eva Ang., v. Rossini 22.
Ferrero e Craveri, via Avellino 4-6 e via Don Bosco 59.
Frassino Primo, v. Perrone 13.
Gardois e Scagliotti, v. Madama Cristina 69.
GASPARINI e MONNET ingg, *impianti per alta e bassa tensione*, via Sacchi 28 *bis* - Telef. 85-04.
Gastaldi Carlo, v. Maria Vittoria 31.
Gastaldo Camillo, c. Casale 202 *bis*.
Gatti Franc., v. Balbis 1.
Gay Angelo, v. Baretti 22.
Giustiniani A. e Cucchiarelli G. (Ditta), v. Cavallermaggiore 10.
Gola ing. Gio., *studio e abit.*, c. Oporto 29.
Gozzino Alfredo, c. Vercelli 18.
Gremo G., v. Arsenale 42.
Grosso Giacomo, c. Vinzaglio 11.
Gubernati Secondo, c. Valentino 17.

Ingg. HESS, BONAMICO e C.
Impianti di Forza, Luce e Riscaldamento
— Macchinario e Materiale elettrico —
75 - Via Pietro Micca - 15

Hess Lodovico, v. Arsenale 14.
Lampiano E., v. Assarotti 6.
Lange A. e P. fratelli, v. Juvara 16.

LAVINI e GAMNA — Succ. — LAVINI e RAMPONE
Corso Vittorio Emanuele, 73, angolo Corso Re Umberto
Impianti elettrici per luce e forza

Levy R. e C., v. della Rocca 24.
Longhi A., c. Casale 46.
Luino Domenico, v. Goffredo Casalis 6.
Luppi Nicolò, v. Belvedere 6.
Maina Carlo, p. Vitt. Eman. I, rimp. al 4.
Manifattura Veneziana di frangie e fiori in perle Ancona Guido, *fabbr.* Venezia (pal. Labia), *amministr.*, v. Mercerie 2.

Ercole Marelli e C. - Milano
Filiale e Deposito in TORINO
Gerenti Ingg. Bertelà Trasciatti e C. Corso Oporto, 13 Telef 17-65
Motori - Dinamo - Alternatori
Trasformatori - Ventilatori - Elettropompe
Impianti completi per tutte le industrie

Martini Michele, c. Re Umberto 50.
Masera e C., v. S. Donato 15.
Massadro Gius., v. Goffredo Mameli 9.
Massera Gio., c. Valentino 26.
Mattei Guido, c. Princ. Oddone 77.
Meotti Cesare, v. Corte d'Appello 13.
Mora G. B., c. Princ. Oddone 51.
Negri Enr., v. Lagrange 40.
Oliveto Francesco, v. S. Donato 56.
Ozzella Egidio, v. S. Dalmazzo 24.
Peagno Sebast., v. Evo 8 e v. Soana 20.
Pecchio C., v. Rocciamelone 12.
Pecoraro e Bruno, v. dei Quartieri 4.
Pennano Angelo, v. Principe Amedeo 52.
Perazzone Agostino, via Botero angolo piazza Solferino.
Petrella (Ditta), c. Principe Oddone 12.

Pianca Michele, p. Solferino 4.
PIUMATTI e PAGLIANO, *studio d'ingegneria elettrotecnica e industriale*, via Assietta 16 e c. Re Umberto 25, telefono 89-64.
Polano Umberto, c. Orbassano 43.
Rainelli Giovanni, v. Nizza 115.
Rossi Gius., v. dei Mille 26.
Scala Adolfo (già Scala e Pasteris), corsi Re Umberto 7 e Oporto 15.
Serra Luigi, v. Arcivescovado 1ª.
Silvestrini N., v. Palazzo di Città 7.
Simboli F., v. Franco Bonelli 5.
Società Anon. di Elettricità Alta Italia, v. Arsenale 21.
Soc. Anon. Piemontese di Elettricità, via Bogino 9.
Soc. Chierese di Elettricità, via Arcivescovado 10.
Società Elettrica Lario di Torino (Formica A. e C., v. Principe Amedeo 13.

Società Elettrotecnica Galileo Ferraris
PER COSTRUZIONI ED IMPIANTI
TORINO - Corso Vittorio Emanuele II, 16 - Tel. 7-63

Soc. Ital. di Elettricità Siemens-Schuckert, v. Ottavio Revel 20 ang. c. Siccardi.

Società Italiana Westinghouse
Corso Re Umberto, 94 - Telef. 81-25

Soresi Antonino, Galleria Nazionale.
Tabarrani Paolo, v. S. Massimo 42.
Tomatis Stefano, v. Lagrange 16.
Tomatis Vittorio, c. Duca di Genova 1.
Urtis e C., v. Ettore De-Sonnaz, 16.

Ingg. VALABREGA e ORI
Via Principe Tommaso, 36
Telef. 10-31 e 48-65
Impianti elettrici di Luce e Forza,
Dinam, Motori, Trasformatori, ecc.
Rappresentanti della Società Italiana OERLIKON
Fornit. e Deposito di Materiale per impianti elettrici

VARETTO LUIGI angolo Corso Regina Margherita, 159bis e Corso Principe Oddone - Telef. 60-55
Fabbrica apparecchi per gas e luce elettrica. — Lavori in ottone

VERNETTI e C., v. Siccardi 2 angolo v. Garibaldi 41.
Vesme Eugenio, v. Polonghera 11.
Viano C. M., v. Cristoforo Colombo 25.
Zaccaria Leonardo, v. Mad. Cristina 18.
Zanoni frat., v. Arcivescovado 5.

Quadri per impianti elettrici.

PIUMATTI e PAGLIANO, *Studio d'ingegneria elettrotecnica industriale* - via Assietta 16 e c. Re Umberto 25. Telefono interc. 89-64.

Materiale Elettrico.

Benigni Ciro, v. S. Domenico 1.
Borda e Vaccarino, v. Perrone 5.
Chiadò Viret Paolo, v. Pietro Micca 4.
Garrone, Debernardi e C., v. Melchior Gioia 6.
GASPARINI e MONNET, ingg., via Sacchi 28 *b s*. Telef. 85-04.
Grana e Olivetti, ingg., v. S. Anselmo 20.
HESS, BONAMICO e C. ingg., *studio*, v. Pietro Micca 15.
MARELLI ERCOLE e C., gerenti Ingg. Bertelà, Trasciatti e C., c. Oporto 13.
Officine Elettro-Ferroviarie, Riccardi Giuseppe, *rappr.*, c. Oporto 29.
PIUMATTI e PAGLIANO, *Studio d'ingegneria elettrotecnica industriale* - via Assietta 16 e c. Re Umberto 25. Telefono interc. 89-64.
RIGNON ADOLFO, v. Avigliana 26-28.
Soc. Anon. Forniture Elettriche, Riccardi Gius., *gerente*, c. Oporto 29.
SOCIETÀ ELETTROTECNICA «GALILEO FERRARIS» PER COSTRUZIONI ED IMPIANTI, c. Vittorio Emanuele II, 16.

Società Italiana Westinghouse
Corso Re Umberto, 94 - Telef. 81-25

Società Nazionale delle Officine di Savigliano
DIREZIONE: Via Genova, 23 - TORINO
Vedi Annunzio speciale a pag. 16

VERNETTI e C., v. Siccardi 2 angolo v. Garibaldi 41.
Vigna Emilio, v. Bogino 18.
Zuccheri Enrico, v. Bertola 29.

Pali in acciaio per Linee elettr. tranviarie, telegraf. e telefon.

Società Tubi Mannesmann, Moscheni rag. F., *rappr.*, c. Re Umberto 14.
Studio Tecnico Industro-Commerciale Cacace ing. G., v. Ormea 60.

Lampade Elettriche.

Bono ing. Ettore, v. Accad. Albertina 31.
Davis cav. F., ing., v. Cavour 18.
Elettricità, Vernetti e C., v. Siccardi 2.
Racagni Edoardo, v. Napione 26.
Rigenerazione lampadine elettriche, Sinaglia G., v. Ormea 78.

Società Elettrotecnica Galileo Ferraris
PER COSTRUZIONI ED IMPIANTI
TORINO - Corso Vittorio Emanuele II, 16 - Tel. 7-63

Soc. Ital. Lampade elettriche Z
Filiale di Torino Corso Oporto, 13 Telef. 17-65
Gerenti Ing. Bertelà, Trasciatti & C.
DEPOSITO E VENDITA AL DETTAGLIO

Soresi A., Galt. Nazionale.
Urtis e C., v. Ettore De-Sonnaz 16.
VERNETTI e C., v. Siccardi 2 angolo v. Garibaldi 41.
Westinghouse M. G., Monselesan Ugo, *rappr.* v. Pietro Micca 9.

Carboni per lampade ad arco e per dinamo.

SOCIETÀ ELETTROTECNICA "GALILEO FERRARIS" per costruzioni ed impianti, c. Vitt. Em. II, 16.
Vernetti e C., v. Siccardi 2 angolo via Garibaldi 41.

Accumulatori Elettrici.

BUSSOLOTTI G. e C., *studio* v. Belfiore n. 3, *fabbr.* v. Thesauro 6. Telef 39-98.
GASPARINI e MONNET, ingg., *deposito accumulatori Tudor carica*, via Sacchi 28 *bis*. Telef. 85-04.

Macchine e Motori Elettrici.

Albano Ernesto, v. Maria Vittoria 28.
Balbiano e Barberis, v. A. Doria 13.
BERTELÀ TRASCIATTI e C., ingg., c. Oporto 13.
Bolla Carlo, v. Bricca 28.
Broglio Federico, c. Siccardi 33.
Casolaro Lorenzo, v. Porporati 4.
DITTA MARANDRI *antinografo*, piazza Solferino 8.
Garino Francesco, v. Susa 3.
GASPARINI e MONNET, ingg., via Sacchi 28 *bis*. Telef. 85-04
Grana e Olivetti, ingg., v. S. Anselmo 26.
HESS e BONAMICO, ingg., *studio* via Pietro Micca 15.
Levy R. e C., v. della Rocca 24.

Ercole Marelli e C. - Milano
Filiale e Deposito in TORINO
Gerenti Ingg. Bertelà Trasciatti e C. Corso Oporto, 13 Telef. 17-65
Motori - Dinamo - Alternatori
Trasformatori - Ventilatori - Elettropompe
Impianti completi per tutte le industrie

Officine di Savigliano (Soc. Nazion.), via Genova 23. Vedi *Annunzi spec.* pag. 16.

Officine Elettro-Ferroviarie, Riccardi Giuseppe, *rappr.*, c. Oporto 29.
Petrella (Ditta), c. Princ. Oddone 12.

Piumatti & Pagliano
Studio d'Ingegneria Elettrotecnica Industriale
16, Via Assietta - TORINO - Corso Re Umberto, 25
Telefono intercomunale 89-64
Rappresentanti esclusivi della
Compagnie Internationale d'Electricité di Liegi
Motori, Dinamo, Alternatori, Trasformatori,
Elettropompe, Gruppi convertitori rotanti.
Impianti completi per tutte le industrie

Pleneo Gius., v. Ormea 141.
RIGNON ADOLFO, v. Avigliana 26-28.
S.A.E.T. (*Studio Applicazioni Elettriche Torino*), Cucco M. e Prandi P. G., c. Regina Margherita 61.
Scagliotti ing. Enrico, v. Fabro 6.

Ing. GINO SCARAMUZZA
Via S. Quintino, 44 - Telef. 4-35.
Macchine e Motori Elettrici d'ogni Tipo,
Macchine di sollevamento, Trasformatori
delle Officine Elettromeccaniche di
Rivarolo Ligure.

Sciranca E., v. Beaumont 31.

Società Elettrodinamica
TORINO, Corso Siccardi, 22. - Telef. 20-04.
Rappresentanza Generale del Tecnomasio Italiano
BROWN BOVERI - MILANO
Deposito di macchinario e materiale Elettrico - Impianti completi
di LUCE e FORZA
Progetti e Preventivi a richiesta.

Società Elettrotecnica Galileo Ferraris
PER COSTRUZIONI ED IMPIANTI
TORINO - Corso Vittorio Emanuele II, 16 - Tel. 7-63

Società Ital. di Elettricità Siemens Schuckert, *ufficio tecnico*, v. Ottavio Revel 20.

Soc. Italiana OERLIKON
= UFFICIO PER IL PIEMONTE =
Ingg. Valabrega e Ori
36 - Via Principe Tommaso - 36
= Telefono 10-31 e 48-65 =

Società Italiana Westinghouse
Corso Re Umberto, 94 - Telef. 81-25

Società Nazionale delle **Officine di Savigliano**
DIREZIONE: Via Genova, 23 - TORINO
Vedi Annunzio speciale a pag. 16

VALABREGA Ing. e ORI, ang. via Principe Tommaso e Burdin.

Materiale isolante.

Codignola Giacomo, v. Goito 9.
HIRSCHGARTNER e KAMP, piazza Solferino 9.
LEIDHEUSER e C., v. Princ. Amedeo 16.
negozio pel dettaglio, v. Garibaldi 11.

MANIFATTURE **MARTINY**
Via Pietro Micca, 5
POROSITE

PLENEO GIUSEPPE
Via Ormea, 141 - Telef. 51-16
Agglomerati di sughero - Materiale isolante

SAMPÒ E., v. delle Scuole 9.

Fotografia.

Apparecchi e forniture.

Al desiderio dei dilettanti di fotografia, Marini G., v. Cavour 13.
ALMAN FELICE (Ditta), v. Accademia Albertina 5 e v. Garibaldi 10.
Ambrosio A. (Ditta di Ubertalli Giacomo e Morsolin cav. Franc.), v. S. Teresa 0.
Amerio Augusto, v. Mazzini 12.
Bardelli Felice e C., v. Roma 18 (Vedi *Annunzi speciali* pag. 17).
Berry A. (Ditta di Ratti Giuseppe e C.), v. Roma 1, *amministr.*, v. Finanze 1.
Bestonso Filiberto, v. Accad. Albertina 19.
BIETENHOLZ e BOSIO, c. Oporto 19.
Borrione Albino e C., v. Roma 30.
Bricarello dottor Guido, v. Bogino 15 *bis*.
Calcina Vitt. e C., v. Bogino 19.
Casalotto A., v. Garibaldi acc. al 23.
Chiossi Angelo, v. Po 11.
Chiossi G. M., v. Ospedale 1.
GARIGNANI E. e C., v. Roma 33.
GUGLIELMO ALESSANDRO e figli, v. Lagrange 38. (V. *Ann. spec.* pag. 22).
Lichtenstein M., v. Nizza 9.
Mola A. e C., v. Roma 25.
Momigliano Giacomo, v. Bogino 19 *bis*.
Pecchioli Arturo, v. S. Massimo 38.
Perrachio Eman. e fratello, v. Andrea Doria 19.
Ratti Giuseppe e C., success. Berry, via Roma 1, *amministr.* v. Finanze 1.
Romeo e C. (Ditta), v. Venti Sett. 65 ang. v. Pietro Micca.
Soc. Anon. Tensi (Milano), *Depos.* v. Giacinto Collegno 11.
Vitali Ettore, v. Pietro Micca 1.

Cinematografia.

Editori e produttori films.

Aquila Films, Pugliese avv. Livio, *stab.* e *uffici* v. Tiziano 23.
Bonnard Films, v. Belfiore 3.
Cenisio Film (*Soc. An.*), v. Balangero 336.
Centauro Films, str. Pellerina 355.
Corona Films (*Soc. Anon.*), c. Vercelli 16.
Eula-Film, Imperiale Riccardo, *amministr. gerente*, Eula prof. Carlo, *dirett. artistico*, galleria Subalpina, *stabilimento* v. Moncalvo 26.
Fotocelere-Films, *teatro di posa*, via Romani 17
« Gloria » stabilim., v. Quittengo 39.
Itala Films, ponte Trombetta.
Leonardo da Vinci (*Soc. Anon. in liquidaz.*), v. Sagra San Michele 47.
Manifatt. cinematografica « Photo-drama », *direz.* c. Regina Margherita 46, *teatro di posa* in Grugliasco.
Navone Gius., v. Superga 10.
Padus-Films, Rosso Riccardo, *dirett.*, via Canova 52.
Pasquali e C., c. Stupinigi 75.
Savoia-Films, v. Asti 20
Società Anonima Ambrosio, v. Mantova 45.
Soc. Anon. « Unitas », v. dei Mille 18.

Rappresentanti.

Cinema Italiano ed Estero, v. Ospedale 4 *bis*.
De-Giglio Alfonso, v. Princ. Tommaso 4
Falck Jules, v. Andrea Provana 5.
Films Manipulation Agency, corso Re Umberto 29.
Florentia-Films, Colombo E., v. Arcivescovado 1.
Flores Luigi, v. Venti Settembre 10.
Fracchia e Morlondo, v. Accademia Albertina 38.
Industria Cinematografica, Campanini A., v. Venti Settembre 16.
La Taurus, v. Garibaldi 11.
L'Industrielle, v. Venti Settembre 16.
Pathé frères, Orlandini Dante, via Nizza 13.
Petrini cav. Edmondo, v. Sacchi 12.
Pittaluga Stefano, v. Arsenale 38.
Pizzio Michele, v. Carlo Alberto 34.
Recanati Luigi, v. S. Anselmo 8.
Repossi Alberto, v. Goito 9.
Società Italiana Eclair, Fè Pietro, *agente generale per il Piemonte*, gall. Nazionale, scala *A*.
Splendor-Films, Petrongaro Guido, v. Po 2.
Tamagno Ugo e C., v. Lagrange 25.
Taurinia-Films, Gaeta Raffaele, v. Melchior Gioia 8.
Victoria-Films, p. Vitt. Emanuele I, 21.

Stampatori Films.

Tirage des positifs cinemat. (*Usines B.I.A.K.*), Pouchain Adolfo, viale Stupinigi 26.

Cinematografi.

Sale per spettacoli.

Alpi, Sonaglia coniugi e Maina E., via Consolata 1.
Ambrosio, Barattolo avv. cav. Giuseppe, c. Vittorio Emanuele II, 52.
Apollo, v. Nizza 83.
Barriera Milano, v. Baltea 3.
Borgone, v. Borgone 16.
Borsa (della), *Soc. An. Cine-Films*, Cazzulino Domenico *dirett.*, v. Roma 25.
Brescia, c. Brescia 14.
Campidoglio, v. Rocciamelone 18.
Centrale, Marmo Sebastiano, v. Finanze 3.
Ceronda, str. Pianezza 30.
Corso Palermo, Bianco Cost., c. Palermo 92.
Dante, c. Dante 6.
Delle famiglie, v. Po 21.
Dora, c. Brescia 4.
Edera, Crosetto Battista, p. Madonna di Campagna 3.
Edison, p. Madama Cristina 7.
Emilia, Manavello Crosetti Marg., c. Regina Margherita ang. p. Em. Filiberto.
Eridano, v. Nizza 223.
Excelsior, Camandona V., v. Garibaldi 13.
Fides, Gallot Gio., v. del Carmine 28.
Gaj, Gaj Gius., v. Principi d'Acaia 51.
Gloria, v. Villafranca 72.
Impero, Cavadini rag. Art., p. Vitt. Em. I, 5.
Itala, Lanzone fratelli e Sciamengo ingegnere Carlo, v. Viotti 6.
Londra, Defilippi frat., c. Ponte Mosca 67.
Lingotto, str. di Nizza 350.
Lux, corso Moncalieri 244.
Madrid, Giachetti Gius. e C., v. Nizza 17.
Margherita, c. Regina Margherita 134.
Meridiana, Filippi e Comp., gall. Geisser.
Merlino, str. Nizza 205.
Milano, Marmo Seb., v. Milano 6.
Minerva, Vallauri Giovanni, v. Roma 39.
Moderno Monginevro, Brovetto fratelli, v. Monginevro 42.
Nizza, v. Nizza 122.
Oropa, v. Oropa 3.
Peschiera, c. Peschiera 171.
Piemonte, v. Nizza 32 *bis*.
Principe Oddone, c. Principe Oddone 89.
Radium, Vallauri Gio. e C., v. Barolo 24.
Regina, Golli Cesare, str. Bertolla 177.
Royal, v. Roma 18.
Savoia, v. Elvo 1.
S. Donato, v. Carena 23.
Salone Società Ghersi, v. Roma 40.
Splendor, Arizzoli E. e C., v. Roma 31.
Stadium, Tedeschi-Monchietti Maria, via Cristoforo Colombo 25.
Teatro Olimpia, Racca Michele, via Garibaldi 2.
Teatro Vittoria, v. Carrozzai 1 ang. v. Roma.
Valentino, v. Nizza 35.
Vittoria, v. Chiesa della Salute 12.
Volta, Busala Cesare, gall. Geisser.

Prodotti chimici per fotografia.

ALMAN FELICE (Ditta), v. Accademia Albertina 5 e v. Garibaldi 10.
Bietenholz e Bosio, c. Oporto 19.
Bricarello dott. Guido, v. Bogino 15 *bis*.

Scienze (*Apparecchi per le*).

Allemano G. succ., galleria Subalpina.
Fogliacco Gio., v. dei Mille 6.
Gabanna Gius., v. Massena 70.
Gavino G. B. Mich., v. Ospedale 16.
Muratore Gio., v. S. Massimo 31.
QUENNESSEN, DE BELMONT, LEGENDRE e C., v. Denina 4.
RASTELLI ing. A. e C., v. Belvedere 4.
Sartorio A., v. Baretti acc. al 27.
Sesia Federico, v. Belfiore 4.
Vigliani P., v. Lagrange 25.
Zambelli A. C., c. Raffaello 20.

Ottica (*Istrumenti di*).

Accomasso Alberto, v. Garibaldi 10.
laborat. v. Conte Verde 2.
Allemano G. succ., gall. Subalpina.
Ambrosio A. (Ditta di Ubertalli e Morsolin), v. S. Teresa 0.
Bardelli Felice e C. (Ditta), v. Roma 18.
(Vedi *Annunzi spec.* pag. 17).
Bardelli Luigi, p. Carlo Felice rimp. al 16 e p. Paleocapa.
BERRY A. (Ditta di Ratti Giuseppe e C.), v. Roma 1, *ammin.* v. Finanze 1.
Borrione Albino e C., v. Roma 30.
Casalotto A., v. Garibaldi acc. al 23.
Cortese G., v. Garibaldi 24.
Creusard Alberto, v. Siccardi 1.
Depaoli G., v. S. Teresa 18.
Lucco Luigi, p. B. V. degli Angeli 2
Marchesa A. (Ditta), p. S. Carlo 11.
Minetti L., p. S. Carlo rimp. al 10.
Mola A. e C., v. Roma 25.
Mossello Cat.na ved. Paglieri, p. Statuto 4.
Orsi A. (succ. di Orsi frat. e sor.), v. Po 3.
Perrachio Eman. e fratello via Andrea Doria 19.
Piovano Gio., p. Castello rimp. 22.
Ratti Giuseppe e C., succ. Berry, v. Roma 1.
Società R.A.P. v. Barbaroux 4.
Vigliani P., v. Lagrange 25.
Zanetta Alberto, v. Cernaia 30.

Fonografi, Zonofoni, Cilindri, Dischi.

Derossi Vittorio, c. Dante 42.
FAGGIANI FRATELLI, p. Castello 18.
Faravelli Giuseppe, v. Torquato Tasso 7.
F. I. M. P. (*Fabbrica Italiana Macchine Parlanti*), v. Venti Settembre 16.

Manfredi Carlo (Ditta di Moglia Gius.), v. Carlo Alberto 7.
Mondo D. (Ditta), v. Ospedale 5.
Reale Annibale, v. Po 10.
Società Fonografica Ital., v. Carlo Alberto 24.
Soresi Antonino, gall. Nazionale.
Zamperoni G., p. Castello 25.
Zavattaro Valentino, p. Carlo Felice 7.

Macine per Molini e Pietre da affilare.

Barale Andrea (Ditta), c. Ponte Mosca 4.

G. CAUDANO e C. Piazza Carlo Felice, 10
Mole per arrotare di Francia e di Germania per meccanici, mugnai, ottici, ecc. Tutte le misure. Pietre per affilare di Candia, India, Arkansas, Belgio. Cote per falci.

Minasso Giacinto, c. Verona 40.
Remondini Feder. (Ditta), v. Mad. Crist. 134.
Soc. Italiana Macine e Accessori (*S. I. M. A.*), c. Bramante 10 e 12.
Vivaldi Bart. succ. a Tarditi, v. Venti Settembre 70.

Recipienti di latta.

Alberici e C. (Ditta), v. Coazze ang. v. Trana.
Gallo e Germano, angolo v. Leonardo da Vinci e Muratori.
Peccei e Trombetta, v. Gasometro 14.
Unione Arti Grafiche su metalli, corso Brescia 9 e 11, *rappr.* Brambilla e Ferrero, v. Alfieri 20.

Recipienti inesplodibili.

Gerlach e C. (*Milano*). Brogli Edoardo, *agente*, v. Bertola 47.
ZINI e Frat. FISCHER, v. Lagrange 9.

Fonderie d'Acciaio.

Acciaierie di Kreffeld, Nasi ing. Carlo Ferd. e Cami ing. Celso, *rappr.*, via Donizetti 1.

Acciai.

Acciaierie di Sheffield
BRAGLIA ARTURO
Acciai speciali per automobili
Rapidi - Fusi - Saldabili - Martin Siemens
Lamiere e Fili per tutte le applicazioni
Lime - Utensileria - Forniture industriali
"Fert" polvere cementazione per gli acciai "Elecra" discrostanti per caldaie a vapore
TORINO - Via Pietro Santa Rosa, N. 1
Telefono 37-68

ACIÉRIES DU SAUT DU TARN
:: AGENTE GENERALE PER L'ITALIA ::
Ing. VITTORIO AUDISIO
Via Maria Vittoria, 33 — Telefono 9-34

A. L. F. A. (Soc. Anon. Ligure Forniture Acciaio), c. R. Parco 32.
AMATO JALLÀ, TRON e C., via Sacchi 24.
Caplain-Berger M., v. Nizza 28 *bis*.

M. Challier
Via Nizza, 9 - TORINO - Telefono 51-99
IMPORTAZIONE DIRETTA:
Acciai extra rapidi e rapidi.
Acciai fusi per utensili.
Acciai speciali al nickel - Nickel cromo - Vanadio.
Acciai per costruzioni - Lamiere - Tubi - Fili.
Getti in acciaio fuso. - Metalli greggi e lavorati.

ACCIAIERIE POLDIHUTTE
Direttore Ing. P. PIZZIGONI
Via Giulio, 24 Filiale di TORINO
Telefono 40-56

Courtial L. F., v. Cavalli 30.
FABBRICHE ITALIANE DI LIME ED UTENSILI, *depos. assortito acciai rapidi, fusi e naturali.* Cascine Vica presso Rivoli. *Recapito in Torino:* Sartirana Enrico, v. Princ. Tommaso 3.
Gessaga Carlo, v. S. Franc. da Paola 14.

W. T. Flather. Limited
— ACCIAIERIE STANDARD — SHEFFIELD —
Acciaio speciale "**UBAS**" per cementazione
Acciai speciali al Nickel - Nickel-cromo Vanadio - Rapidi e Fusi
AGENZIA GENERALE E DEPOSITO PER L'ITALIA
Dr. Giuseppe Guidini Telefono 64-31
TORINO
Via Volvera, 5, ang. via Villafranca (B. S. Paolo)

Mattias, Spencer e Sons, via Madama Cristina 92.
Morgando fratelli e Salussoglia, v. Arsenale 34.
Nasi Ferdinando, v. della Rocca 19.
PAPURELLO e ing. TRIVELLI, via Madama Cristina 29.

EDGAR ALLEN & Co - SHEFFIELD
Acciai per costruzioni, stampi, martelli, automobili
Acciaio speciale al manganese IMPERIAL
Ing. Giacinto Prandi e C. - Via Papacino, 8

Rota e Vergano, c. Napoli 14.
Vacalut E., v. Moncalvo 14.

Vallicelli & Prochietto
Amministrazione e Deposito:
Telefoni: 52 22 e 55-48 — Via Donizetti, 12 — Telegrammi: VALLICELLI-PROCHIETTO
Reparto ACCIAI
Importazione diretta ed esclusiva da Acciaierie d'Inghilterra, Svezia, Germania, Austria e Stati Uniti.
ACCIAI speciali per automobili :: ACCIAI rapidi di "SHEFFIELD" di qualità "EXTRA" :: ACCIAI fusi al crogiuolo in diversi gradi di durezza per ogni genere di utensili :: ACCIAI di leghe speciali al NICHEL e NICHEL-CROMO :: ACCIAI saldabili e naturali, rame e filo per ogni applicazione :: Lime - Utensili e attrezzi

Getti in acciaio fuso.

Amato Jallà, Tron e C., v. Sacchi 24.
BERTELÀ, TRASCIATTI e C., Ingg., c. Oporto 13
CHALLIER M., v. Nizza 9.
Muller Franc., c. Vinzaglio 24.

Ing. Gino Scaramuzza Via S. Quintino, 44. Telefono 4-35.
Ponderia Milanese di acciaio - Getti d'ogni dimensione e qualità - Acciaio elettrico sceltissimo.

Acciaio fuso per utensili.

ACCIAIERIE POLDIHUTTE, via Giulio 24.
AMATO JALLÀ, TRON e C., via Sacchi 24.
Bassetti e Alladio, v. Campana 6.
BRAGLIA ARTURO, via Pietro Santarosa 1.
Camino A. e Comp., v. S. Quintino 30 *bis*.
CHALLIER M., v. Nizza 9.
Emporio Meccanurgico Italiano, Domenichini Arturo, v. Venti Settembre 31.
FABBRICHE ITALIANE DI LIME ED UTENSILI, Cascine Vica (Linea Torino-Rivoli), telef. 1-18.
Foa Filippo, v. Maria Vitt. 25.
Kuhbier Paolo (Laurenti frat. *rappres.*), v. Fossano 8.
Levi e Debenedetti, v. Belfiore 58.
Martina Gio., v. Quattro Marzo 1 e piazza S. Giovanni
Miniggio C. e C., v. Catania 40.

Edgar Allen & Co - Sheffield
Acciai per utensili - punte ad elica - seghe per metalli.
Ing. Giacinto Prandi e C. - Via Papacino, 8

Rosso Raffaele e C., già Pizzotti e Bellone, v. Orto Botanico 25.
Sinigaglia S. e C., v. Andrea Doria 8.
VALLICELLI e PROCHIETTO, *Amministrazione e deposito* v. Donizetti 12. Telef. 55-22 e 55-48; *succurs.* galleria Geisser, v. Roma 18.

Alpacca e Pacfong.

Crosasso Giuliano, v. Venti Sett. 50.
Giletta Carlo, c. Reg. Margherita 156.
Terrini G. B., v. Fabro 14.

Alluminio.

Bercio Secondo, v. Belfiore 11.

Cavalchini Gribaudi e C.ia
Corso Brescia, 17 - *Telef.* 37-32
ALLUMINIO = in pani e lastre = fogli, pagliette e polvere

Gallo Claudio, v. S. Pietro in Vincoli 15 e c. Parigi 44.
GASPARINI E MONNET, Ingg., via Sacchi 28 *bis*. Telef. 85-04.
GUINZIO e ROSSI succ. Ajmone e Guinzio, c. Firenze 63 e v. Garibaldi 14.
Raveri Gius., c. Princ. Oddone 30.
Società Anon. Italo-Belga « Alluminia » (S. I. B. A.), v. Giacinto Collegno 32

Platinai.

Carello Celeste, v. Ospedale 9.
Martina Ant., v. Duchessa Jolanda 15.

Oggetti e Banchi di Stagno.

Mazzetti Francesco, v. Pisa 15.

Premiata Officina metallurgica elettrica
Strola Giovanni Via Vanchiglia, 22 Telef. intercomun. 28-67.
Fonderia e Manifatture di qualsiasi lavoro in stagno. - Specialità Banchi ed accessori di stagno per caffè, bar, alberghi, ecc.

Utensili per la lavorazione del legno, metalli e per Arti e Mestieri.

AMATO JALLÀ, TRON e C., v. Sacchi 24.
Bianciotti Giovanni, v. Vanchiglia 32.
Bongioanni Franc. e C., v. Saluzzo 20.
Bonvillain Ph. et E. Ronceray (Società Anon., Parigi), *Filiale* v. Sacchi 22.
Borelli frat. (Ditta), v. Nizza 23 (cortile).
Borelli e Schenone (Ditta di Eman. Schenone), v. Mad. Cristina 64.
Braglia Arturo, v. Pietro Santarosa 1.
Copperi e C., v. S. Franc. da Paola 21.
Elli, Zerboni e C., v. del Ridotto 6.
FABBRICHE ITALIANE DI LIME ED UTENSILI, *deposito completo utensili e macchine per arti e mestieri*, cascine Vica presso Rivoli, *Recapito in Torino:* Sartirana Enrico, v. Princ. Tommaso 3.

Goffi Eug. fu Gius., v. S. Teresa rimpetto al 19 e v. Genova 21.
Groppi Gio., *utensili inglesi per scultori legno*, c. Valentino 1.
LAVINI e GAMNA (*succ. Lavini e Rampone*), c. Vitt. Eman. II, 73 ang. c. Re Umberto.
Martinetto Angelo, v. Leyni 16.
Muzio Ettore, v. Mantova 54.
OFFICINE MECCANICHE MICHELE ANSALDI (viale Stupinigi 65).
Pera Augusto, p. Statuto 9.
Peyrot e Rossignoli, v. Petrarca 10.
Rava Silvio, c. Regina Elena 4.
Regis Vittorio, v. Lagrange 41.
Reta Guido, c. Stupinigi 12.
Richiardi Felice, v. Nizza 86.
Rocchietti G. B., v. Goffredo Mameli 2.
Rua Carlo e C., v. Roma 42.
Savant G. B., Strada di Lanzo 42.
SCALA ADOLFO, già SCALA e PASTERIS, c. Re Umberto 7 e Oporto 15.
Soc. Anon. Commerciale fra apparecchiatori idraulici, lattonieri e gasisti del Piemonte, v. Ottavio Revel 21 e c. Siccardi 18.
Trifiletti Rosa, v. Vanchiglia 11.
Verlucca frat., c. Vercelli 4.

Metalli (*Grossisti*).

Algostino G. B., v. S. Maria 10
Auxilia e Tealdi, v. Nizza 30.
Biino Michele, v. Nizza 111.
BRAGLIA ARTURO, v. Pietro Santarosa 1.
Cannone Carlo, v. Caserta 15.
CHALLIER M., v. Nizza 9.
Cigheri Gio., v. Accad. Albertina 21.
Donzelli e Wessel, v. Pio Quinto 8.
Ferraris ing. Pietro *rappr.*, c. Oporto 35.
Ferrero Pietro e C., c. Oporto 1. Vedi *Annunzi speciali*, pag. 1 e 2.
GOTTELAND FRANCESCO (Ditta), v. S. Secondo 69.
Gualco S. (Ditta), *stabilim.* c. Verona 46, *uff.* v. Artisti 1.
Marengo Pietro, v. Barolo 22 e v. Vanchiglia 15.
Marengo Silvio, v. Cottolengo 3 *bis*.
Mazzola G., v. Giotto 23 ang. v. Tiziano.
Nasi fratelli (Ditta) di Ferdinando Zanoletti, v. Arsenale 31.
Opessi Emilio, v. Michelangelo 26.
PENOTTI GIOVANNI, Cav., Comm., *studio tecnico, officine e magazzino*, via Valperga Caluso 32-34, via Pietro Giuria 2, già in via Lagrange 24. — *Succursali:* Moncalieri e Roma, piazza Poli 43. Vedi *Annunzi speciali*, pag. 10.
Provenzale fratelli, p. Cavour 2.
Rayneri e Comp., v. Arsenale 39 angolo S. Quintino 3 e c. Reg. Margherita 168.
Sindacato Italiano Aerometal, c. Venezia 8.

Metalli bianchi anti-frizione.

LONGO FRANCESCO Via S. Massimo, 12
"GLACIER" per meccanica generale; Speciali per motori, per macchine a combustione interna ecc. LISTINI A RICHIESTA

Bronzisti ed Ottonai.

Bava Mario, v. Cibrario 47.
Besusso frat., v. Belfiore 11.
Bongiovanni Gio. (Ditta), via Principe Amedeo 29.
Bono A., v. Belfiore 24.
Bruneri Luigi, p. Carlo Eman. II, 1.
Carrera Antonio, c. S. Maurizio 71.
Cellino Ernesto, v. Assietta 2.
Colombo e Sereno, v. Saccarelli 7.
Compagnia Ital. Bronzi Speciali (C. I. B. S.), v. Maria Vittoria 35.
Negro Franc., v. delle Scuole 14.
PENOTTI GIOVANNI, Cav., Comm., *studio tecnico, officine e magazzino*, via Valperga Caluso 32-34, via Pietro Giuria 2, già in via Lagrange 24. — *Succursali:* Moncalieri e Roma, piazza Poli 43. Vedi *Annunzi speciali*, pag. 10.

PERINO GIUSEPPE Via Arsenale, 4 e S. Teresa, 17 Telefono 33-65
Oggetti in bronzo e altri Metalli :: Argentatura e Doratura :: Metalli greggi e lavorati :: Specialità sportelli per Banche, ecc.

Persico G., v. Drovetti 29.
Ruebel-Bronze Ltd, v. Maria Vittoria 35.
Tarini Flaminio, v. Cernaia 22.
Testori Giuliano, v. Baretti 30 *ter*.
Testori Gius. e figli, v. Silvio Pellico 14.
Varetto Luigi, c. Reg. Margherita 159 *bis*.

Viti cilindriche (*Fabbricanti*).

Bighani G. e C., v. Crist. Colombo 45.
Fabbriche riunite Way-Assauto, via Artisti 19 e 21.
Ferraudo fratelli, v. Buniva 4.
Paschetta e Pagliero, v. Volta 5.

Bolloni e Viti (*Fabbricanti*).

Barge Lor., str. Moncalieri (Pilonetto).
Bollonerta Piemontese Ponzio reg. Gius., v. Vicenza 24.
Bucciotti e Cominetti, v. Garibaldi 31 e Stampatori 2.
Casassa Gio. fu Gius., c. Raffaello 13.
Chiavazza Gius., v. Ceva 55.
Daglio Orlando e C. (Genova), *filiale*, v. Artisti 28.

Fabbriche riunite Way-Assauto, *Sede* via Artisti 19-21.
Ferraudo fratelli, v. Buniva 4
Fruttero Ant. e C., v. Lanzo 40-42.
Gioelli Alb., v. Saluzzo 31.
PERACCHI ARTURO, via Vittorio Amedeo II. 13.
Sappino Giacomo, v. Genova 12
Saracco e C., v. Giotto 17.
Sogno ing. Emanuele, v. Vanchiglia 24.
Spessa Giuseppe e C., v. Cernaia 26.
Sura Marcello, v. Saluzzo 79.
Testori Pietro, v. Napione 11
Vallero Ant., v. Lanzo 72 e v. Baltea 4.
Way Ulisse, c. Vigevano 42

Chiavi per dadi.

FABBRICHE ITALIANE DI LIME ED UTENSILI, Cascine Vica (linea Torino-Rivoli). Telef. 1-18.
FILOGAMO D., *chiavi stampate, chiavi inglesi*, v. dei Mille 24.

Utilizzazione residui metallici.

Carignano Felice, c. Princ. Eugenio 8 *bis*.
Giovanetti Paolo, v. Gioberti 41.
Gualco S. (Ditta), *stabil.* c. Verona 46, *uff.* v. Artisti 1.
Morzone Francesco, v. Foggia 15.
Tommetti Giuseppe, v. Vicenza 20.

Macchine.

(Cesoie e Punzonatrici).

AMATO JALLÀ, TRON e C., v. Sacchi 24.
FABBRICHE ITALIANE DI LIME ED UTENSILI, Cascine Vica (linea Torino-Rivoli). Telef. 1-18.
Vaccarino fratelli, v. S. Fr. da Paola 21.

Cementazione dei ferri e acciai.

BRAGLIA ARTURO, v. Pietro Santarosa 1.

Fonderie.

Agenzia vendita Ferriere di S. Martino e S. Michele Mondovì, Faletti, v. Bertola 49.
Aimerito e Maccagno, v. Cottolengo 2.
Algostino G. B., v. S. Maria 10.
Arduino fratelli, c. Parigi 41.
Badella Gio., v. Campana 17.
Ballada e C., c. Verona 8.
Boella Vittorio, v. Montebello 27.
Bruneri e Boccardo, c. Reg. Margher. 215.
Campanella ing. Carlo, v. S. Secondo 43.
Casartelli frat. e C., v. Millefonti 37.
Chiantelassa frat., v. Amer. Vespucci 58.
Costa Gius., v. Bava 52.
FERRIERA DI CHIVASSO, *ufficio vendita,* v. S. Quintino 19 - Telef. 89-60
Fonderia Coop. Vercellese, Maimardi Gius., *rappr.*, v. Gius. Pomba 16.
Fonderia Valdocco, Franchino Emilio, v. Vicenza 26.
Fonderie Necchi Ambrogio, Pavia, Menini Ferruccio e figlio, *rappr.*, v. Colli 88.
Fonderie e Stab. mecc. di Favria Canavesi, Ainardi Romano. *Amministraz.* corso S. Martino 2.

Fonderie Subalpine Società Anonima
Via Bologna, 67-85. Vedi annunz. spec. pag. 11

Gaia e C.ia, c. Lecce 16.
Gallo Claudio, c. Parigi 44, v. S. Pietro in Vincoli 15, v. Saluzzo 20 e v. Don Bosco 68.
Garrone Carlo, v. Cuneo 11-15.
Giachero Ferdin., v. Morosini 81-83 e v. Amerigo Vespucci 60.

Industrie Metallurgiche Torino
Stabilimento Barriera S. Paolo
GHISA MALLEABILE Vedi annunzio speciale a pag. 21

Liprandi Gius., c. S. Maurizio 27.
Marengo G. e C., v. Petrarca 10.
Martina e C., v. Buniva 28.
Mazzola Gius., v. Giotto 23 ang. v. Tiziano.
Menini Ferruccio e figlio, v. Colli 88.
Mo Ant., c. S. Maurizio 75
Morino P., v. Saluzzo 104.
PENOTTI GIOVANNI, Cav., Comm., *Studio tecnico, officine e magazzino,* via Valperga Caluso 32-34, via Pietro Giuria 2, già in via Lagrange 24. — *Succursali:* Moncalieri e Roma, piazza Poli 43. Vedi *Annunzi speciali*, pag. 10.
Peroni Enrico, v. Chivasso 18.
Pesando fratelli, v. Niccolò Tommaseo 10

PEYROT & ROSSIGNOLI
10 - Via Petrarca - 10
Impianti di Fonderie - Forniture di ogni Materiale per fonderia

Prato Felice, v. S. Giulia 21.
Provana frat., c. Reg. Margherita 151.
Raveri Gius., v. Cottolengo 55.

C. e G. Flli RICHETTA Ditta di CLEMENTE RICHETTA
Via Montebello, 21 e Corso S. Maurizio, 12
SPECIALITÀ ARTICOLI
per Fabbricanti Letti e Mobili in ferro in genere.

Rippa Angelo, v. Vanchiglia 35.
Riva e Scalenghe, v. Bonsignore 9.

Rossi Marcellina (Ditta di Rossi Carlo), v. Porro 9.
Schönenberger ing. G., v. Bologna 56.
Società Ferriere Piemontesi già Vandel C., v. Livorno 60 e v. Caserta 63-65.
Società Fonderie riunite già Mamoli Gius., Lantranchini F., *agente*, v. Lagrange 29.
Società per l'esercizio delle Fonderie Fréjus, Ing. Bertorelli, Cerruti e C°, c. Moncalieri 15.
Tabarini Gaspare, v. Pio Quinto acc. al 28 e v. Ormea 6.
Testori Giuliano, v. Baretti 30 *ter*.
Valentino Gio., c. Raffaello 10.
Vercelli e C., v. Sanforre Santarosa 17.

Macchine per fonderie.

Bonvillain Ph. et E. Ronceray (Società Anon., Parigi), *filiale* v. Sacchi 22.
CHAZELLE Ing. A., v. Palmieri 36.
Maffei ing. G. A., v. Sacchi 28 *bis*.
Peyrot e Rossignoli, v. Petrarca 10.

Fonderie Artistiche.

Betta Corrado, v. Balbo 33 *bis* e Vanchiglia 38 *bis*.
Bruneri e Boccardo, c. Regina Margh. 215.
Fumagalli cav. Enr., c. Napoli 48.
Menzio Amilcare, v. Petrella 165.
Pozzi Mario, v. Po 4.
Sperati cav. Emilio, str. R. Parco 36 e v. Messina 25.

Saldature Ossi-Acetileniche.

Ballo Alberto, v. Mantova 61.

Cav. Ing. F. DAVIS
18 - Via Cavour - 18
Impianti completi con gasogeni acetilene di perfetta sicurezza. - Cannelli INTER. B. brevettati a punte fisse e cambiabili per saldatura. - Cannelli per taglio dei metalli. - Riduttori per Ossigeno. - Depuratori. - Valvole di sicurezza. - Accessori. - Carburo di calcio, massimo rendimento.

Donini Luigi, v. Fréjus 11.
Giustetto Giulio, v. S. Benigno 5.
Morello L., v. Stellone 1.
NOVARA e RISSO, v. Campana 18
Officina meccanica saldature autogene, c. R. Parco 139.

Peyrot e Rossignoli Via Petrarca, 10
Impianti completi di taglio e saldature ed :: accessori ::

Remondini Federico, v. Mad. Cristina 134.
Strola, v. Livorno 5.
Strola Gio, v. Vanchiglia 22
Valentinis fratelli, c. Raffaello 22.

Saldatori a benzina.

Fabbrica di Saldatori Brevettati a Benzina "ITALIA,,
Strola Giovanni
— VIA VANCHIGLIA, 22 —
TELEFONO INTERCOM. 28-67

Ferramenta

Grossisti.

Alciati Cristina ved., v. S. Donato 4.
Bassetti e Alladio, v. Campana 6.
Berardi, Ughetto, Costa e C., v. S. Teresa 15
Bertetti Stefano (procur. della Ditta Barel di Sant'Albano conte Ed.), corso Ponte Mosca 16.
Betta G. B. e C. (Ditta), c. Ponte Mosca 41 (Vedi *Annunzio spec.* pag. 3.
Biancotti Edoardo, v. Lanzo 46.
CALORI LORENZO e C., v. Saluzzo 20.
Cartotto Achille, c. Vitt. Em. 76.
Doro, Mincotto e C., v. Milano 20. *succurs.* p. Carlo Eman. II, 9.
Ferriere Piemontesi già Vandel e C., via Livorno 60 e v. Caserta 63-65.
Fioretta Alberto (succ. a Chalmette Antonio) v. Quattro Marzo 1 e 3.
Fontana Bartol. (Ditta), v. Genova 14.
Fornara Gio. e C. (Soc. An.), v. Garibaldi 43
Gindro Lorenzo, v. Bologna 53.
GIRAUDI fratelli, v. Torquato Tasso 1.
Goffi Eug. fu Gius., v. S. Teresa rimp. ai 19 e v. Genova 21.
GOTTELAND FRANCESCO (Ditta), v. S. Secondo 69.
Guglielmotto Gio., v. Vittoria 9.

Industrie Metallurgiche Torino
Stabilimento Barriera di Milano
FERRAMENTA PER FERROVIE, R. MARINA e ARSENALI. — Vedi annunzio speciale a pag. 21.

Nasi frat. (Ditta di Zanoletti Ferdin.), v. Arsenale 31
Oddone Edoardo, succ. a Cantara Alberto v. Mazzini 2
Ottolenghi Ezio e C., v. S. Massimo 5.
Pera Augusto, p. Statuto 9.
Pereno Gius., *uff.* v. Alfieri 4, *abit.* via Bava 8.
Quirico R. F., v. Boves 2.
Rayneri e C., via Arsenale 39 ang. via S. Quintino 3 e c. Reg. Margherita 168.
Regis Vittorio, v. Lagrange 41.
RETA GUIDO, c. Stupinigi 12.
Savio Gius., v. Po 38.
Savio Luigi, c. Oporto 25, *stab.* Chiusa S. Michele.
Termignon M., succ. Lachenal e C., via Massena 11-15 e c. Duca di Genova 14

Negozianti.

Aimone e Ariotti, p. Saluzzo 4.
Allora Gius., c. Orbassano 7.
Altina Ang., v. Torquato Tasso 11.
Amato Jalla Tron, e C., v. Sacchi 24.
Barale Andrea (Ditta), c. Ponte Mosca 4
Barale Giulia, c. Vercelli 85.
Bertoldo Gius., v. Cottolengo rimp. all'1.
Bertot Carlo, v. Cottolengo 2
Bollero e Drovetti, v. Saluzzo 1.
BOSISIO GREGORIO, v. Garibaldi 33 e v. Palazzo di Città 13.
Brand e Isemburg, v. Mad. Cristina 79.
Brussino Giovanni, c. Ponte Mosca 3.
Bugnone M., strada di Francia 95.
Calcagno cav. Virginio v. Mad. Cristina 11.
CALORI LORENZO e C., v. Saluzzo 20.
Carcano Carlo, v. Reggio 4.
Cellino Ernesto, v. Assietta 2.
Celoria Gio., ang. p. Em. Fil. e v. Cottolengo.
Chiarbonello Gius., v. S. Rocchetto 9.
Cornaglia G. e M., v. Corte d'Appello 11.
Corrado e Taverna, v. S. Teresa 2.
Demaria Gio., v. Cottolengo 7.
Destefanis Franc. (Ditta), p. Em. Filib. 1.
Devalle Luigi, c. Moncalieri 201
Farina M. ved. e figli, v. S. Donato 41.
Febbraro e Accattino, v. Cuneo 6 *bis*.
Franco e Carena, v. Lagrange 17.
Gallina Natale, v. Milano 12.
Ghione Filippo, p. Statuto 12.
Gianolio Pietro, v. Nizza 77.
Giletti Alfredo, c. Duca di Genova 9.
Gillardi Emilio, v. Cottolengo 3 e corso Reg. Margherita 134.
Girardi Luigi, v. Finanze 7.
Giustetti e Matteoda, v. Nizza 107.
Lesenne Serafino, c. Orbassano 31.
Mina Pietro, c. R. Parco 1.
Miretti Antonio, v. Monferrato 16.
Monetti Napoleone, v. Mazzini acc. al 21.
Morino Pietro, v. S. Simone 2.
Oddone Francesco, str. Lanzo 249.
Orso Carlo, v. Susa 10.
Ottolenghi Ezio e C., v. S. Massimo 5.
Pastrone Pietro, v. Nizza 189 e 193.
Pavese Placido, v. Cottolengo 3 *bis*.
Pelissero Pietro, v Nizza 266.
Penasso coniugi, v. Po 42.
Pigella Luigi, c. Princ Oddone 12.
Pocchiola Maddalena, v. Gioberti 27.
Poesio Gius., c. Princ. Oddone 19.
Quirico Franc., v. Cottolengo 3.
Quirico Gio., v. Lanino 10.
Quirico R. F., v. Monginevro 46 *bis*.
Ribero Giacomo, v. Nizza 51.
Richiardi Felice, v. Nizza 86.
Rigaldo G. B. e C., succ. Bongiovanni, c. Emilia 13.
Rocchietti G. B., v. Goffredo Mameli 2.
Rosso A., c. Casale 73.
Sanmartino Maggiorina, v. Monginevro 14.
Santo Giovanni, viale Stupinigi 163
Sartori Gius., str. di Nizza 221.
Savio Gius., v. Po 38.
Savio Luigi, c. Oporto 25.
Sellini S., v. Villafranca 97.
Seminato Caterina in Frascotti, str. Pianezza 61.
Stroppiana Natale e figli, v. Milano 1
Testori Pietro, v. Napione 11.
Trifiletti Rosa., v. Vanchiglia 11.
Vallero Antonio, v. Baltea 4 e v. Lanzo 72
Varca Gius., v. Monferrato 16.
Vaudano Franz, v. Monferrato 4.
Versino e C. (Ditta), p. Em. Filib. 1 e via Milano 3.

Raffinerie Metalli.

Serra Guglielmo, v. Angiolino 40.

Ferramenta, metalli e rottami.

Negozianti.

Biancotti Edoardo, v. Lanzo 46.
Casassa Gio fu Batt., v. Nizza 77 e Michelangelo 2.
Giovanetti Paolo, v. Gioberti 41.
Pignone G. B. e C. (Ditta di Pignone G. B.) v. Caserta 15.
Provenzale frat., p. Cavour 2.
Serra Guglielmo, v. Angiolino 40.

Imbottiture.

Industrie Metallurgiche Torino
Stabilimento Barriera di Milano
LAMIERE. - TELAI PER AUTOMOBILI e parti diverse. — Vedi annunzio speciale a pag. 21.

Incartatori in metalli.

Barosso G., c. Reg. Margherita 149.
Bertero Paolo, v. Giotto 17.
Bono Tommaso, v. Aosta 21.
Francesia Gio., c. Reg. Margherita 160

Chiodi.

Fabbricanti.

Bucciotti e Cominetti, v. Garibaldi 31 e v. Stampatori 2.
Casassa Gio. fu Batt., v. Nizza 77 e via Michelangelo 2.

Negozianti.

Accossato Maria, v. Fiano 4.
Gallina Nat., v. Milano 12 e Torq. Tasso 1
Gianolio Pietro, v. Nizza 77.
Negro Gio., p. Em. Filib., mercato III.
Osella Guglielmo, v. Nizza 101.
Petitti Anna, v. Nizza 77.
Poma Domen., p. Em. Filib., mercato III

Materiale fisso e mobile per Strade Ferrate, Tranvie rotabili e trazioni in genere.

Cavalli cav. Angelo, c. Oporto 41.
Compagnia Italiana Westinghouse dei Freni, *direz.* v. Pier Carlo Boggio 20.
Diatto (officine già frat. Diatto), (Soc. An.), c. Moncalieri 8-10 e v. Rivalta (ex barriera Orbassano).
Fabbrica Molle ed Accessori per rotabili, (Soc. Anon.), v. Mondovì 21.
FONDERIE SUBALPINE (Soc. An.), v. Bologna 67-85. V. *Annunzi spec.*, p. 11.
GILARDINI GIOVANNI (Soc. An.), c. Ponte Mosca 18.
Gola ing. Giov., c. Oporto 29.
Lovatini Vittorio, v. Gius Pomba 14.
Müller Franc., c. Vinzaglio 24.
Nota Vittorio, v. Plana 11.
OFFICINE MECCANICHE MICHELE ANSALDI, viale Stupinigi.
Ruotificio Gioberti G. B., v. Avigliana 26-28.
Ruotificio Italiano (Soc. An.), v. Vochieri ang. v. Vitt. Ferrero.
Silvano cav. ing. Emilio, c. Gio. Lanza 61.
SINIGAGLIA S. e C., v. Andrea Doria 8.

Ferrovie portatili.

Agudio ing. Paolo, c. Re Umberto 94.
RIGNON OSCAR (Ditta), v. Avigliana 26-28-30.
Sinigaglia S. e C., v. Andrea Doria 8.

Apparecchi per sollevamento e trasporto pesi.

AMATO JALLÀ, TRON e C., v. Sacchi 24.
CIGALA, BARBERIS e RUVA Ingg., c. Re Umberto 8, telef. 83-04.
MARTINA G. e FIGLI, v. Buniva 23-28.
SCALA ADOLFO, già SCALA e PASTERIS, c. Re Umberto 7 e c. Oporto 15, telef. 13-88.

Società Nazionale delle Officine di Savigliano
DIREZIONE: Via Genova, 23 - TORINO
Vedi Annunzio speciale a pag. 16

Gru scorrevoli ed Argani.

CIGALA, BARBERIS e RUVA Ingg., c. Re Umberto 8, telef. 83-04.

Società Nazionale delle Officine di Savigliano
DIREZIONE: Via Genova, 23 - TORINO
Vedi Annunzio speciale a pag. 16

SCALA ADOLFO già SCALA e PASTERIS, c. Re Umberto 7 e c. Oporto 15, telef. 13-88.

Scale aeree e ponti per ristauri.

Golzio Pietro, v. Casalborgone 17.
Impresa Bellone, v. Madama Cristina, 75

Poutrelles in acciaio.

GOTTELAND FRANCESCO (Ditta), v. S. Secondo 69.
GIRAUDI fratelli, v. Torquato Tasso 1

Pezzi di acciaio stampato.

Acciaierie Poldihütte, v. Giulio 24.
Amato Jalla, Tron e C., v. Sacchi 24
Nasi ing. Ferdinando, v. della Rocca 19

Macchinario per miniere.

COMPAGNIA PER L'ILLUMINAZIONE DELLE CITTÀ *Società per l'industria di contatori ed apparecchi Macchin. per miniere*, v. Lagrange 21 e 2

Miniere.

Vedi nella rubrica Istituzioni e Soc. Commerciali i componenti lo *Amministrazioni*.

Miniere di Monteponi (Soc. delle), via Venti Settembre 38 *bis*
Miniere Valle Gesso, di Ceaglio Attilio e C., v. Bogino 2.
Sclopis e C., v. Aosta 29-31.

Paranchi e martinetti.

CIGALA, BARBERIS e RUVA, Ingg., c. Re Umberto 8, telef. 83-04.

Lamiere ferrozincato.

Marengo Pietro e C., v. Barolo 22.
Soc. Anon. Lavorazione Zinco, Fr.lli Morr... c. Siena 66.

Oggetti casalinghi.

A la bonne Ménagère, Ravera, Zappelli e C. v. Garibaldi 19.
Al Gran Paradiso delle Cuoche, Tosco Giovanni, v. Monte di Pietà 15.
Bastia Gabriele, c. Valentino 3.
Berra Andrea, c. Orbassano 18.
Berta Firmino, v. Cristoforo Colombo 49
Bosio Gio., v. S. Quintino 25.
BOSISIO GREGORIO, via Palazzo di Città 13 e v. Garibaldi 33.
Brambilla Gius., v. Tarino 7.
Capirone Domenico, v. Duch. Jolanda 6
Caudano Gius. e C., p. Carlo Felice 10
Cerino Maria, p. Eman Filiberto, tettoia ponente.
Chiavassa coniugi, v. S. Secondo 38.
Chiavassa Angela, v. Villafranca 95.
Daghero coniugi, v. Cibrario 46.
Defilippi Tomm.ª, p. Em. Filib., tettoia ponente.

Destefanis Domenico, p. Eman. Filib. 7, tett. ponente.
Dolcini Carlotta, str. Casale 205.
Donna Francesca, p. Eman. Filib., tettoia ponente.
Doro, Mincotto e C., v. Milano 20, *succurs.* p. Carlo Em. II 9.
Drovetti Caterina, p. Eman. Filib., tett. levante.
Dunand Annetta, v. Morosini 6.
Dunand Carlo, c. Casale 100.
Fabbrica Italiana Oggetti smaltati (già *Gressler e Bedarida*). (Società Anonima), c. Mortara 58.
Fantone Anna, c. Berthollet 17.
Franco e Carena, v. Lagrange 17.
GHERSI FELICE, v. Cavour 12.
Gilodi Luigi, c. Vittorio Eman. II, 68.
GUINZIO e ROSSI, succ. Aymone e Guinzio alluminio, v. Garibaldi 14.
MAGAZZINO MODERNO, Nicolini e Damosso, v. Lagrange ang. v. Cavour.
Monti G., succ. Morlach L., p. S. Carlo 5.
Pavese Placido, v. Cottolengo 36/a.
Pelissero Pietro, v. Nizza 266.
Pentenero Gio., str. di Lanzo 205.
Pirone Emilio, v. S. Secondo 2.
Pomba Gius., v. Madama Cristina 61.
Rotando Cesare, v. Mongrando 42.
Sartori Giuseppe, v. Nizza 224.
Sessia Carlo, *fabbr.*, v. Valperga Caluso 18, *neg.* v. Mad. Cristina 22 e Garibaldi 45.
SIGISMUND (figli di Carlo), v. Venti Settembre 14.
Vercelli A., v. Rivara 24.

Mobili in legno e ferro per caffè e giardini.

Actis-Dana Luigi, v. S. Secondo 1.
Amor Giacinto, v. Cittadella 2.
DE-MARIA GIUSEPPE (Ditta dei fratelli Valentino e Vittorio De-Maria), c. Massimo d'Azeglio 58.
GANDOLFO FRANCESCO e FIGLI (Ditta), v. S. Pietro in Vincoli 14-15.
PORINO ANGELO, *fabbrica*, c. Orbassano 24 (Crocetta), *depos.*, c. Vittorio Eman. II, 86.
Rimella Luigi, v. Bava 33.
Scavo (Ditta di Porino Angelo corso Vittorio Emanuele II, 86.
Varello Luigi, v. della Consolata 5.

Carrozzelle in ferro.

Bruna Gius. (Ditta), v. S. Donato 67.
DE-MARIA GIUSEPPE (Ditta dei fratelli Valentino e Vittorio De-Maria), c. Massimo d'Azeglio 58.
PORINO ANGELO, *fabbrica*, c. Orbassano 24 (Crocetta), *depos.* c. Vittorio Eman. II, 86.

Lime e Raspe.

ACIÉRIES DU SAUT DU TARN
Lime e Raspe — Agente generale per l'Italia
TALABOT Ing. VITTORIO AUDISIO
Via Maria Vittoria, 33 - Telef. 9-34

AMATO JALLA TRON e C., via Sacchi 24.
Battaglia Luigi, v. Rossini 3.
BERNOULLI E CABIBI, *esclusivisti delle lime americane Kearney e Foot*, p. Solferino 11, telef. 11-79.
Cappone Domen., v. Luigi Ornato 11.
COPPI VITTORIO, v. Milano 16.

Fabbriche Italiane di LIME ed UTENSILI
Società Anonima - Capitale versato L. 700.000
CASCINE VICA (Linea Torino-Rivoli) - Telef. 118
Premiate Fabbriche di Lime
Speciale Utensili per le industrie meccaniche e del legno. - Punte a spirale americane. - Mascbie. - Mandrini. - Maschi. - Madreviti. - Seghe. - Frese. - Alesatori. - Mole smeriglio. - Coltelli da macchine. - Arnesi in vergne. - Acciai rapidi. - Viti per metallo e per legno. - Bulloni. - Viti cilindriche. - Attrezzi e macchine utensili.
— Recapito per la vendita in TORINO —
E. SARTIRANA, via Princ. Tommaso, 3 - Tel. 22-92.
— Agenzia Generale pel Riparto Utensili —
in MILANO, via Solferino, 27 - Telefono 67-96.

Gardelin, Barsanti e C., via Governolo 21.
Laurenti Carlo (figli di), v. Fossano 8.
Levi e Debenedetti, v. Belfiore 58.
Levi Isaia fu Salvador, v. Artisti 31.
Martina Gio., v. Quattro Marzo 1.

Ing. V. Marzocchi e C.
Via Donati, 5 - Telef. 44-93
Rappresentanti Generali della Casa
Proutat Thomeret Frères & Creusvaux-Arnay le Duc
Fabbrica di Lime, Raspe e utensili

Miniggio C. e C., v. Catania 40.
Pipino G. e figli, str. Lucento 51.
Raya Silvio, c. Regina Elena 4.
Rosso Raffaele e C., succ. Pizzotti e Bellone, v. Orto Botanico 25. Vedi *Annunzi speciali*, pag. 19.
Savio Giuseppe, v. Po 38, *abitaz.* via Plana 11.
Società Cooperativa Lavoranti in lime, fabbrica ed uff. v. Rossetti 20 (Regio Parco).
VALLICELLI e PROCHIETTO, *amministrazione e deposito*, v. Donizetti 12 - Telefono 55-22 e 55-48; *succursali* Galleria Geisser v. Roma 18.

Ghise greggie.

PAPURELLO e ing. TRIVELLI, *per ghise d'Inghilterra e speciali di Svezia*, v. Mad. Cristina 29.
Pertica Angelo, v. Ospedale 20.

Fonderie ghise.

Fonderie d'acciaio riunite (in liquidaz.), v. Caserta 57.
Fonderia Dora di Mazzola Gius., v. Ceva 57.
Fonderie e Stabilimento merc. di Favria Canavese, Ainardi Romano, *amministrazione*, c. S. Martino 2.

C. e G. Flli RICHETTA — Ditta di CLEMENTE RICHETTA
Via Montebello, 21 e Corso S. Maurizio, 12
ARTICOLI IN GHISA
per Capi-Mastri, Fabbri ferrai e in genere.

Tubi in ghisa.

C. e G. Flli RICHETTA — Ditta di CLEMENTE RICHETTA
Via Montebello, 21 e Corso S. Maurizio, 12
Tubi in ghisa di qualunque dimens. per grondaie, Canne per lavandini e latrine, Vasi e Sifoni per cessi greggi e smalt. - Articoli affini

Ghise lavorate

AGENZIA VENDITA PRODOTTI FONDERIE
per conto esclusivo delle Produttrici.
GRANDE ASSORTIMENTO ARTICOLI
ghisa greggia-catramata-smaltata per edilizia, industria, agricoltura, riscaldamento, ecc.
Pomoli e guernizioni per letti, passanteria, tubi, vasi, sifoni, vaschette, cassette di scarico per Water-Closet, ecc.
TORINO - Corso Valdocco, 3 - *Telef.* 89-89.

C. e G. Flli RICHETTA — Ditta di CLEMENTE RICHETTA
Via Montebello, 21 e Corso S. Maurizio, 12
Articoli in Ghisa per Capi Mastri, Fabbri Ferrai e in genere
Specialità in getti per letti e inferriate.

Ghisa malleabile.

Morgando fratelli e Salussoglia, v. Arsenale 34.

C. e G. Flli RICHETTA — Ditta di CLEMENTE RICHETTA
Via Montebello, 21 e Corso S. Maurizio, 12
Si accettano ordinazioni per fusioni di qualsiasi importanza, anche sopra modelli speciali — Malleabilità garantita.

Favolaj Spirito, v. Saluzzo 117.

Tele e reti metalliche.

AMBROSETTI Ing. MARIO
Via Carlo Alberto, 31
Rappres. Officine MACCAFERRI e PISA
Gabbioni Brevetto Palvis

Antoniazzi Cav. Uff. E. L.
Via XX Settembre 11 angolo Corso Oporto - Telef. 22-59
STABILIMENTO a MILLEFONTI, Via Scrivia, 1 - Tel. 35-13
Tele metalliche :: Reticolati :: Corde spinose :: Trafileria :: Zincheria :: Stagnatura :: Macchinario speciale per la fabbricazione di LAMIERE PERFORATE

Cavaglià Gius., v. S. Domenico 35.
Cavalotti P., v. Bastion Verde 1 e via Venti Settembre 93.
Checchi e Piana, c. Regina Margh. 220.
De-Maria Giuseppe (Ditta dei fratelli Valentino e Vittorio De-Maria), corso Massimo d'Azeglio 58.
Fornara Gio. e C. (Società Anon.), via Garibaldi 13.
Gaidano Giuseppe, c. Grugliasco 1.
Garello M., c. Bramante 24.

Edoardo Nicola
Succ. RIBBA
Premiata Manifattura tele e reti metalliche per ogni genere d'industria.
Casa fondata nel 1860
TORINO — Via Giannone, 4 — TORINO

Pacchiardi Gio., v. Perrone 4.
Re Battista, v. Balbo acc. al 2.
Rickler Enrico e figli, c. Palestro 8.

Funi metalliche.

ANTONIAZZI cav. uff. E. L., v. Venti Settembre 11, angolo c. Oporto, telefono 22-59, *stabilim.* Millefonti, telefono 35-13.
Fornara Gio. e C. (Soc. An.), v. Garibaldi 43.
Granaglia P. e C., via S. Pietro in Vincoli 15.
Lavini e Gamna c. Vitt. Em. II, 73 angolo c. Re Umberto.
Nicola Edoardo succ. Ribba, v. Giannone 4.
Sinigaglia S. e C., v. Andrea Doria 8.
Stirnimann e Gullino, p. Solferino 16.
Tedeschi ing. V. (Soc. Anon.), v. Monte Bianco 7.

Tubi, lamiere e pani di piombo.

Auxilia e Tealdi, v. Nizza 30.
PENOTTI GIOVANNI, Cav., Comm., *studio tecnico, officine e magazzino*, via Valperga Caluso 32-34, via Pietro Giuria 2, già in via Lagrange 24. — *Succursali:* Moncalieri e Roma, piazza Poli 43. Vedi *Annunzi speciali*, pag. 10.
Rayneri e Comp., v. S. Quintino 3 e corso Reg. Margherita 168.

Tedeschi ing. V. e C., barriera di Milano, v. Monte Bianco 7.

Unione Industriale Torinese
già FOGGI
Fabbrica Tubi e Lastre di piombo
TORINO - Via Madama Cristina, 120
ang. Via Tiziano, 22. - Telef. 4-31.

Lamiere perforate per ogni uso.

Antoniazzi Cav. Uff. E. L.
Via XX Settembre 11 angolo Corso Oporto - Telef. 22-59
STABILIMENTO a MILLEFONTI, Via Scrivia, 1 - Tel. 35-13
Tele metalliche :: Reticolati :: Corde spinose :: Trafileria :: Zincheria :: Stagnatura :: Macchinario speciale per la fabbricazione di LAMIERE PERFORATE

Nicola Ed., succ. Ribba, v. Giannone 4.

Tubi flessibili metallici.

BAROSI CINZIO, Ing., *campionario e deposito:* c. Siccardi 31.
MANIFATTURE MARTINY, v. Pietro Micca 5.
SAMPÒ E., v. delle Scuole 9.

S. SINIGAGLIA e C. Studio Tecnico Industriale Via Andrea Doria, 8
Tubi flessibili in metallo
Tubi originali *Hydra* della Metallschlauch Fabrik Pforzheim e Metallschlauch Syndikat

Tubi di rame.

Gabanna Gio. e Batt. frat., v. Bava 19.
Gabanna Giuseppe, v. Massena 70.

PENOTTI GIOVANNI, Cav., Comm., *studio tecnico, officine e magazzino,* via Valperga Caluso 32-34, via Pietro Giuria 2, già in via Lagrange 24. — *Succursali:* Moncalieri e Roma, piazza Poli 43. Vedi *Annunzi speciali*, pag. 10.

Tubi di acciaio.

FERRERO PIETRO e C., *deposito tubi per alte pressioni*, corso Oporto 1. Vedi *Annunzi spec.*, pagg. 1 e 2.
Marengo Pietro e C., v. Barolo 22.
Nobili Mario, v. Carlo Alberto 40.
Società Tubi Mannesmann, Moscheni ragioniere F., *rappr.*, c. Re Umberto 44.
Vallicelli e Prochietto, v. Donizetti 12.

Tubi e lastre di stagno.

Gabanna Gius., v. Massena 70.
PENOTTI GIOVANNI, Cav., Comm., *studio tecnico, officine e magazzino,* via Valperga Caluso 32-34, via Pietro Giuria 2, già in via Lagrange 24. — *Succursali:* Moncalieri e Roma, piazza Poli 43. Vedi *Annunzi speciali*, pag. 10.
STRÒLA GIOVANNI, v. Vanchiglia 22.
UNIONE INDUSTRIALE TORINESE già FOGGI, v. Madama Cristina 120 angolo v. Tiziano.

Tubi e canali lamiera zincata.

Fabbricanti.

Borla Luigi, v. Tenivelli 8.
GOTTELAND FRANCESCO (Ditta), v. S. Secondo 69.
Marengo Pietro e C., v. Barolo 22 e Vanchiglia 15.
Soc. Anon. Lavoraz. Zinco, frat. Morteo, c. Siena 66.

Tubi in ferro e accessori.

FERRERO PIETRO e C., c. Oporto 1 Vedi *Annunzi spec.*, pag. 1 e 2.

Raccordi ed accessori per tubi di ferro.

FERRERO PIETRO e C., *resistenti a qualunque pressione*, c. Oporto 1. Vedi *Annunzi spec.*, pag. 1 e 2.

Pozzi tubolari in ferro.

PENOTTI GIOVANNI, Cav., Comm., *studio tecnico, officine e magazzino* via Valperga Caluso 32-34, via Pietro Giuria 2, già in via Lagrange 24. — *Succursali:* Moncalieri e Roma, piazza Poli 43. Vedi *Annunzi speciali*, pag. 10.

Tubi isolanti.

Sogno Luigi e Carlo, strada antica di Rivoli 130.

Tubi gomma.

AYMONINO ALESSANDRO (Ditta), v. Roma 4.
BERZIA cav. PIETRO, v. Torino 8.
Gérard e Comaita, c. Vitt. Em. II, 9
HIRSCHGARTNER e KAMP, piazza Solferino 9.

LEIDHEUSER e C., v. Princ. Amedeo 16, *negozio pel dettaglio:* v. Garibaldi 11.

MANIFATTURE MARTINY
Via Pietro Micca, 5.
TUBI GOMMA

MANTOVANI C. e C., v. Maria Vittoria 6 e v. Lessolo 1.
SAMPÒ E., v. delle Scuole 9.
S. P. I. G. A. (Società Piemontese per l'Industria della Gomma e Affini), R. Pola e C., ponte Sangone, stradale di Nizza.
ZINI e Frat. FISCHER, v. Lagrange 2.

Tubi di canapa e lino.

HIRSCHGARTNER e KAMP, p. Solferino 9.
LEIDHEUSER e C., v. Pr. Amedeo 16.
MANIFATTURA ITAL. CINGHIE MASSONI e MORONI, v. Venti Settembre 56.
ZINI e Frat. FISCHER, v. Lagrange 2.

Cannelle (Rubinetti) e valvole in ghisa, ottone bronzo.

Aimerito e Maccagno, v. Cottolengo 2.
Carnino Domenico, v. Cuneo 6.
FERRERO PIETRO e C., *specialisti*, c. Oporto 1, *telef.* 15-78. Vedi *Annunzi speciali*, pagg. 1 e 2.

Soc. Anon. Ital. KOERTING
TORINO - Corso Valdocco, 1
TERMOSIFONI
Impianti di riscaldamento a VAPORE, di ventilazione e di inumidamento. - Essiccatoi. - Motori Diesel e ad Olii pesanti ed a gaz di ogni potenza.
Iniettori - Pompe centrifughe.

Kottmann Gustavo e C., v. Melchior Gioia 8.
Mo Antonio, c. S. Maurizio 75.
Provana Luigi, v. Torino 9.
Rua, v. Venti Settembre 2.

Trafileria tubi di metallo.

Gabanna Gio. e Batt. frat., v. Bava 19.
Sogno ing. Emanuele, v. Vanchiglia 24.

Trafileria fili metallici.

Antoniazzi Cav. Uff. E. L.
Via XX Settembre 11 angolo Corso Oporto - Telef. 22-59
STABILIMENTO a MILLEFONTI, Via Scrivia, 1 - Tel. 35-13
Tele metalliche :: Reticolati :: Corde spinose :: Trafileria :: Zincheria :: Stagnatura :: Macchinario speciale per la fabbricazione di LAMIERE PERFORATE

Apparecchi per la disinfezione.

BAROSI CINZIO, Ing., *rappresentante esclusivo della Ditta Ing. De-Francesch e C., Milano*, c. Siccardi 31.
DE-MARIA GIUSEPPE (Ditta dei fratelli Valentino e Vittorio De-Maria), c. Massimo d'Azeglio 58.

Ing. A. RASTELLI e C. Studio Tecnico Via Belvedere, 4
Materiale di difesa contro la propagazione delle malattie contagiose. - Apparecchi di disinfezione e di sterilizzazione per tutti i servizi.

Igiene e Chirurgia.

MANIFATTURE MARTINY
Via Pietro Micca, 5
VENDITA AL PUBBLICO

Apparecchi sanitari e di pulizia.

Latrine.

AGENZIA VENDITA PRODOTTI FONDERIE, Pezzi Angelo, corso Valdocco 3.
Cavagna Benvenuto, v. Princ. Amedeo 29.
De-Maria Giuseppe (Ditta dei fratelli Valentino e Vittorio De-Maria), corso Massimo d'Azeglio 58.
Demarta e Gallese, v. S. Chiara 3.
Ducato Federico, v. Colli 4.
Ferro Gio., v. Genova 25-27.
GHERSI FELICE, v. Cavour 12.
Lossa geom. Virgilio, v. Parini 12.

NEGRI ENRICO
Via Lagrange, 40. - Telef. 25-25.

PENOTTI GIOVANNI, Cav., Comm., *studio tecnico, officine e magazzino,* via Valperga Caluso 32-34, via Pietro Giuria 2, già in via Lagrange 24. — *Succursali:* Moncalieri e Roma, piazza Poli 43. Vedi *Annunzi speciali*, pag. 10.
RASTELLI ing. A. e C., v. Belvedere 4.
Resegotti Lor., *fabbr.*, c. Ponte Mosca 57.
RESEGOTTI LORENZO fu GIUSEPPE (Ditta di Bussi, Marchesi e Passera, v. Pietro Micca 20 e v. Bertola 23, telef. 12-58.
RICHETTA FRATELLI C. e G. di RICHETTA CLEMENTE, *Bagni, lavandini, vasi, sifoni smaltati*, v. Montebello 21 e c. S. Maurizio 12.
SARTORIO GIOVANNI e FIGLIO (Ditta), v. Bellezia 19.
Società italo-inglese d'apparecchi d'igiene, v. Po 12.

Bagni e Apparecchi igienici.

Agenzia Vendita Prodotti Fonderie
per conto esclusivo delle Produttrici. — Corso Valdocco, 3
BAGNI, LAVABI, FONTANE, ACQUAI, VASI, SIFONI, ecc. in ghisa smaltata. *Telef.* 89-89

"AURORA"
Ditta Resegotti Lorenzo fu Carlo
Torino, Corso Ponte Mosca, 57 Casa propria
PRIMARIA FABBRICA ITALIANA
di Bagni, Scalda-Bagni ed Apparecchi idroterapici.
GRANDE MAGAZZINO DI DEPOSITO in Vasche da bagno smaltato di Germania, francesi, inglesi ed americane e di porcellana inglesi ed americane

Bertoncini Ercole, v. Mercanti 11.
Carmino Domenico, v. Cuneo 6.
COMPAGNIA PER L'ILLUMINAZIONE DELLE CITTÀ. *Società per l'industria dei contatori ed apparecchi*, v. Lagrange 21 e 23.
Ferro Gio., v. Genova 25-27.
Lenzi Umberto, v. Saluzzo 2.
MARZOCCHI ing. V. e C., *scalda-acqua, scalda-bagni ed apparecchi igienici della Casa* e successori Ch. Andre e C., v. Donati 5, telef. 44-93.
Mortarotti G., v. Cibrario 40.

PENOTTI Cav. Comm. GIOVANNI
Officine: Via Valperga Caluso, 32
Lavorazione speciale per la fabbricazione — di APPARECCHI PER L'IGIENE —
SPECIALITÀ in BAGNI IDROTERAPICI per Stabilimenti, Case di cura e Privati
GRANDE DEPOSITO
in Vasche da bagno smaltate di Germania, francesi, inglesi ed americane e di Porcellana inglesi ed americane.
Articoli affini.
Vedi *Annunzio speciale*, a pag. 10.

Rastelli ing. A. e C., v. Belvedere 4

Resegotti Lorenzo fu Giuseppe
(DITTA) di BUSSI, MARCHESI e PASSERA
Via Pietro Micca, 20 — Via Bertola, 23 — Telefono 12-58
INSTALLAZIONI complete per GABINETTI da BAGNO e WATER CLOSETS - Distributori d'Acqua calda d'ogni sistema.

C. e G. Flli RICHETTA Ditta di CLEMENTE RICHETTA
Via Montebello, 21 e Corso S. Maurizio, 12
Specialità in Bagni, Toelette, Lavabi, Poste d'acqua, Orinatoi, Lavandini, Vasi e Sifoni per cessi e lavandini, Spatacchiere.

Riunite Industrie Apparecchi d'Igiene, via Maria Vittoria 49.
Rodellono e Testi, c. Princ. Eugenio 18*bis*.
SARTORIO GIOVANNI e FIGLIO (Ditta), v. Bellezia 19.
SIGISMUND (Figli di CARLO), via Venti Settembre 44.
Soc. Anon. Commerciale fra apparecchiatori idraulici, lattonieri e gasisti del Piemonte, v. Ottavio Revel 21.
SOCIETÀ CERAMICA RICHARD-GINORI, ang. v. Venti Settembre e v. Garibaldi.
Strola Gio., v. Vanchiglia 22.
Testi Francesco, v. Sacchi 50.
Testori Pietro, v. Napione 11.

Sterilizzatori per l'acqua.

RASTELLI ing. A. e C., v. Belvedere 4
Seren Rosso Giuseppe e Mario, corso Firenze 17.

Piombini per imballaggio.

Corrado e Taverna, v. S. Teresa 2.
Fagnone Franc., c. Reg. Margherita 3.
Fusa e C., c. Gio. Lanza 97.
Garavoglia Gius., v. Gius. Pomba 16.
Marchisio Pietro, c. Duca di Genova 11.
Moussy F., c. Reg. Margherita 79.
Valabrega Emilio, v. Cibrario 3.
Vigliani Pietro, v. Lagrange 25.

Sigilli per imballaggio.

Fusa e C., c. Gio. Lanza 97.
GESSAGA CARLO, via S. Francesco da Paola 14.

Lattonieri, Fontanieri e Gasisti.

Acquadro Paolo, c. Palermo 83.
Albano Domenico, p. Statuto 9.
Albione Gius., v. Monferrato 11.
Antonioli Gio., v. Massena 25.
Astore G. B., v. Monferrato 4.
Avondo coniugi, v. Princ. d'Acaja acc. al 14
Badavero Lod., v. Valperga Caluso 17.
Ballo Lorenzo, p. Em. Filib. (tett. levante
Balocco M., v. Napione 31.
Balocco Teresa, v. Nizza 185.
Barbaroux Paolo, c. Reg. Margherita 124.
Barbero Gio., v. Alfieri 4.
Barbero Lorenzo, v. Saluzzo 59.
Barbieri Ernesto, v. Ormea 10.
Barosso Pietro, v. Bertola 39*bis*.
Basso e Gariglio, v. Ospedale 5.
Bassotti Renato, v. Basilica 8.
Bava Gius., c. Princ. Eugenio 4.
Bazzano Carlo, v. S. Quintino 33.
Benedetto Gio. Batt., v. Nizza 284.
Benedetto Tomm., v. Villafranca 88.
Bert Gius., c. Reg. Margherita 167*bis*.

Bessone Giacomo, c. Vercelli 112.
Bessone Vitt., c. Palermo 77.
Bezzaloni Giacomo, v. S. Domenico 7.
Blua Bernardo, v. Mad. Cristina 62.
Bocciolone Gius., v. Garibaldi 49.
Bologna frat., v. Maddalene 10.
Bonetto frat., v. Giuseppe Grassi 9.
Bonino Bartol., c. Vercelli 30.
Borotti Gio., v. Silvio Pellico 18.
Boschini Giov., p. Emanuele Filiberto tett. ponente.
Bosco Pietro, v. Fréjus 31.
Bosio Gio., v. S. Quintino 25.
Bosio Luigi, c. Siccardi 37.
Bosio Natale, v. Colli 78.
Bottaro Ces., c. Princ. Oddone 67.
Bottinelli Attilio, v. Berthollet 11.
Bottinelli Giuseppe, v. Martinetto 6.
Bracchi Agost., v. S. Chiara 54.
Bracchi Lorenzo, v. Bonafous 8.
Bracchi Natale., v. Plana 1.
Bugnone M., strada di Francia 95.
Buniva Matteo, v. Livorno 3.
Buschini Giov., p. Em. Filiberto 10.
Buzzi Carlo, p. Mad. di Campagna 4
Caffaratti Pietro, v. Alessandria 8.
Campanella ing. Carlo, v. S. Secondo 43.
Cantero Pietro, v. Villafranca 101.
Cantone Pietro, v. Vigone 30.
Carando Gio., c. Reg. Margherita 164.
Carando L., v. Vanchiglia 37.
Carassone Pietro, c. Palermo acc. al 120 e v. Feletto 40.
Cardetto Pietro, c. Dante 44.
Carrier Gio., v. Cottolengo 2.
Casasopra e C., v. Carrozzai 6.
Cassinotti Edoardo, v. Mazzini 8.
Cavallero fratelli, v. Barbaroux 4.
Cavallero Emilio, v. Mad. Cristina 88.
Cavallo Vittorio, v. S. Agostino 6.
Cellerino Luigi, v. della Rocca 2.
Celoria Alfredo, v. Fucina 9.
Ceria Pietro (Ditta di Ceria Ernesto e Bussi Cesare), v. Bertola 33 e v. Barbaroux rimp. al 37.
Cillario Andrea, v. S. Tommaso 27.
Clivatti Michelangelo, via Santa Giulia rimp. al 41.
Cocirio Carlo, v. Pr. Amedeo 4
Collini Gio., v. Bertola acc. all'11.
Collino Carlo, v. S. Secondo 15.
Colombero Luigi, strada Casale 95.
Colombino Franc., p. Eman. Filiberto 5.
Comba Attilio, v. Napione 47.
Compagnia Anon. Continent. già Brunt, *rappr.* Rossi Tommaso, v. Roma 27.
Coppo Michele, v. Nizza 25.
Costa Domen., v. Bernardino Galliari 9.
Costantini Vito, v. S. Quintino 52.
Cucerone Mich., str. Lucento 8.
Cugerone Carlo, v. Don Bosco 7.
Cugnolio Luigi, v. Belvedere 8.
Daghetto Carlotta, v. Mazzini 39.
Daros Ermelinda e figli, v. Nizza 78.
Davico Agost., str. Casale 225.
Dedonatis Bartol., p. Vitt. Em. I, 7.
Dedonatis Giovanni, v. Cibrario 50.
Del Caldo e C., v. S. Massimo 11.
Delzanno Damaso, c. Vitt. Em. II, 104-106
Demarchi Franc., c. Reg. Margherita 24
Demarta e Gallese, v. S. Chiara 3.
Denicola Carlo, v. Bertola 6 e Venti Sett. 60
Derosa Ant., c. Re Umberto 21.
Desilani Ant. v. Elvo 4.
Dotta M. A., v. Pio Quinto 8.
Ferrari Carlo, v. Donati 4.
Ferraris Carlo, v. Giannone 3.
Ferrero Carlo, v. S. Donato 47.
Ferrero Giuseppe, v. S. Secondo 42
Ferrero Lorenzo e frat., v. Bava 1.
Ferro Raffaele, v. Andrea Doria 2.
Flecchia C., v. Reggio 22.
Folghera Annibale, v. Bidone 10.
Forcherio C., via Gioberti 58.
Forneris Pasquale, c. Graglia 16.
Francheo Bartol., v. Parma 24.
Francione Angelo, v. Torquato Tasso 14
Francione Gio., v. Nizza 177.
Gaj e Revello, v. Passalacqua acc. al 2
Galli Marino, v. Campana 21.
Galoppini Gius., p. S. Carlo 1.
Garitta Serafino, str. Casale 192.
Garri, v. Roma 39.
Gastaldo Brac Domen., v. Marco Polo 11
Giambonino coniugi, c. Casale 120.
Gianninetti Gio., v. Barolo 14.
Gianotti Celest., v. Reggio 14.
Gili Pasquale, c. Tortona 4.
Gilodi Franc., v. Carena 6.
Gilodi Lor., v. Borgo Dora 12.
Gilodi Luigi, v. Melchior Gioia 6.
Girò cav. G. B., v. del Carmine acc. al 1
Giuppone Gio. succ. Baldusso, v. Bertola accanto al 17 e Mercanti 17.
Gotta Adolfo, v. Lanzo 44.
Guasta Gio., c. Reg. Margherita 136.
Guenzi Carlo e C., c. Vitt. Eman. II, 7 (oltre Po).
Guglielmi E., c. Princ. Oddone 27.
Guglielmi Guglielmo e C., v. Saluzzo 18
Istria Domenico, c. Casale 16.
Jorietti G., c. Casale 66.
Lanzio Luigi, str. Mongreno 10.
Longhetti Oreste, v. Assietta 4.
Lorenzoni Armando, c. Ponte Mosca 16
Maccagno V., v. Montebello 9
Magnani Ghisò Romano, v. Monginevro 30
Maino Luigi, v. Rosine 4
Manello Aless., v. Giulio 12
Marchisio G. B., v. Monginevro 52.
Maronetto Carlo, str. Cavoretto 95.
Mazza Gugl., v. Baretti 10.
Mazzola Lorenzo, p. Gran Madre di Dio 5.
Mello Ottavio, p. Statuto 16.
Menzio Michele Felice, v. Assarotti 11 e v. Cernaia 30.

Merlo Lorenzo, str. R. Parco 139.
Mirone Paolo, v. S. Donato 43.
Mo G., v. della Zecca 47.
Mo Giacomo, v. della Rocca 16.
Montaldo G., v. Ascoli 15.
Monti Gio., v. Vibò 21.
Mora G. B., c. Principe Oddone 51.
Morino Gius., v. Nizza 95.
Mortarotti Gio., c. Re Umberto 7.
Mortarotti Lorenzo, c. Ponte Mosca 3.
Mortarotti Michele, p. Savoia 4
Mosso Gius., c. Quintino Sella 2.
Negretti Carlo, v. Garibaldi 44.
Negri Enrico, v. Lagrange 40.
Negri Pietro, c. Valentino 25.
Nicolini G. B., c. Vitt. Em. II, 29.
Noce Ignazio, v. Gioberti 82.
Novara Carlo, str. Moncalieri 236.
Oddone Franc., str. di Lanzo 249.
Olivero Michele, c. Parigi 48.
Osella V., v. Nizza 205.
Ottinetti Ern., c. Palermo 23.
Ottino, v. Princ. Amedeo 30.
Pampuro Gius., v. Lamarmora 17.
Paola Giovanni, v. Mazzini 44.
Pattarelli Pietro, str. Moncalieri 246.

PENOTTI GIOVANNI, Cav., Comm., *studio tecnico, officine e magazzino,* via Valperga Caluso 32-34, via Pietro Giuria 2, già in via Lagrange 24. — *Succursale:* Moncalieri e Roma, piazza Poli 43. Vedi *Annunzi speciali*, pag. 10.

Penotti Lorenzo, v. Campana 1.
Peracini Andrea, v. dei Mille 20.
Petrini Edoardo, v. Gerdil 2.
Piglione Tommaso, v. della Rocca 18.
Pilone Gio., v. Gasometro 10.
Plancio A., c. Regina Margherita 118.
Polano Umberto, c. Orbassano 13.
Polledro Ercole, v. Belfiore 22.
Porta Costanzo, v. Baretti 26.
Prella Costantino, c. Emilia 9.
Quercia Igino, v. Villafranca 22.
Ragozzi frat., v. S. Tommaso 26.
Rainelli Gio., v. Nizza 115.
Ras Pietro, c. Reg. Margherita acc. al 90.
Raspino G., v. Duchessa Jolanda 9
Ravelli frat., v. Belfiore 4
Ravelli ved. e figli, v. Genova 3.
Ravelli Carlo, v. Cernaia 16.
Ravello Pietro, v. Maria Vittoria 23.
Remo Mario, v. Barbaroux 5.
Resegotti Lorenzo (Ditta Celestino Girò), v. Venti Settembre, 10.
Resegotti Lorenzo fu Carlo, corso Ponte Mosca 57 (casa propria)
Resegotti Gius., v. Accademia Albertina acc. al 19.

RESEGOTTI LORENZO fu GIUSEPPE (Ditta di Bussi, Marchesi e Passera), v. Pietro Micca 20 e v. Bertola 23, telefono 12-58.

Ricciardi Ettore, v. Mad. Cristina 70.
Rigola Carlo, v. S. Chiara 34.
Rigoli Luigi, str. di Francia 211.
Rinaldi M., ang. v. Michelangelo e Belfiore.
Rivella frat., v. Arsenale 36.
Roccatti Franc., v. Reggio 4 ang. v. Pisa.
Rocchietti Gius., v. S. Massimo 44.
Rodellono e Testi, c. Princ. Eugenio 18*bis*.
Romero Gio., v. S. Chiara 16.
Rossi Gius. (Ditta), v. S. Massimo 28.
Rossi Maria, v. Saluzzo 16 e Nizza 17.
Rossi Pietro, v. S. Giulia 25.
Rosso Siro, v. Ormea 31.
Rotti Angelo, v. Garibaldi 39.
Rovarino Bernardo, v. S. Domenico 34.
Sala Carlo, v. S. Donato 12.
Sala Tranquillo (Ditta di Piglia Domenica ved. Sala), v. S. Donato 30.
Sardo Benedetto, v. Rossini 6.
Sardo Franc., c. S. Maurizio 15.
Sartoretti Giov., c. Vercelli 73.
Sartorio Batt., v. Gioberti 47.
Sartorio Cesare di Carlo, v. Volta 1.
Sartorio Clodomiro, v. Ospedale 10.
Sartorio Dante, v. Cibrario 19.

SARTORIO GIOVANNI E FIGLIO (Ditta), v. Bellezia 19.

Scaletti V., v. Mad. Cristina 21.
Scaletti Vincenzo, v. Princ. Tommaso 18.
Scolari Grazioso, v. S. Domenico 2.
Serra Luigi, v. Arcivescovado 1ª.
Sesino D. Alessio, v. S. Donato 88.
Soc. coop. Operai gasisti ed affini, c. Savona 42
Solaro Ern., c. S. Maurizio 55.
Spattini Gio., str. di Lanzo 117.
Strola Celest., v. Bernard. Galliari 23.
Strola Gio., v. Vanchiglia 22.
Strona Paolo, v. Balme 37.
Tabozzi Elisabetta ved., v. Barbaroux 16.
Tabozzi Gio., v. Venti Sett. 4.
Tognotti Isidoro, c. Duca di Genova 6.
Tonetti Pietro, v. Bellezia 7.
Tosalli Fortunato, c. Palestro 22.
Traffano Emilio, v. S. Franc. da Paola 29.
Traschetti ved., v. Baretti 3.
Trinchieri Gius., v. S. Franc. Paola 4.
Valazza Luigi, v. Balbis ang. v. Miglietti.
Varesio Carlo, c. Orbassano 4.
Vegetta Attilio, v. Vittoria 27.
Velatta L., c. Reg. Margherita 129.
Velatta Luigi, v. Andrea Doria 9.
Vercelli Gio., c. Raffaello 6.
Vezzetti Giuseppe, v. Orti 6.
Vigna Luigi, v. Candelo 16.
Vota Ernesto, v. Passalacqua 4.
Woigt Enrico, v. S. Anselmo 28.
Zenone Gius., v. S. Giulia 20.
Zuccoli Pietro, v. Villafranca 116.

Macchine per lattonieri.

AMATO JALLÀ, TRON e C., via Sacchi 24.

Utensili per fontanieri, lattonieri e gasisti.

FABBRICHE ITALIANE DI LIME ED UTENSILI, Cascine Vica (Linea Torino-Rivoli). Telef. 1-18.

Purificatori d'acqua piovana.

COMPAGNIA PER L'ILLUMINAZIONE DELLE CITTÀ, *Società per l'industria dei contatori ed apparecchi*, v. Lagrange 21 e 23.

Forniture per gas e acqua.

BAROSSO PIETRO, *ingrosso*, v. Bertola 39*bis*. Telef. 33-59.

COMPAGNIA PER L'ILLUMINAZIONE DELLE CITTÀ, *Società per l'industria dei contatori ed apparecchi*, v. Lagrange 21 e 23.

Misuratori ed applicazioni gas e acqua (*Soc. An.*), Borgo Vittoria, c. Venezia 17.

Apparecchi pel gas e luce elettrica.

BAROSSO PIETRO, *ingrosso* via Bertola 39*bis*. Telef. 33-59.

Bastia Gabriele, c. Valentino 3.

LUIGI BELTRAMI
58 - Via Venti Settembre - 58
SPECIALITÀ IN APPARECCHI A LUCE ELETTRICA, INGLESI

Cantone e Grosso, v. Rodi 2-4 e v. Bertola 29.

COMPAGNIA ANONIMA CONTINENTALE " BRUNT ,, v. Roma 27.

COMPAGNIA PER L'ILLUMINAZIONE DELLE CITTÀ, *Società per l'industria di contatori ed apparecchi*, v. Lagrange 21 e 23.

Ferretti Mario, v. del Deposito rimp. al 7.
Gallino Gius., v. Bodoni 7.
HERSI FELICE, v. Cavour 12.
Greco Cesare, *rappres.* Tocco Francesco, v. Mazzini 2.
Guidetti Ferruccio e C. (Ditta), c. Vittorio Emanuele II, 34.
Lanfranchini Felice, v. Lagrange 29.
Mainardi Gius., v. Gius. Pomba 16.
Nuvoli G. e C., v. Lagrange 29.
Pinazzi M. e C., v. Roma 38.
Misuratori ed applicazioni gas e acqua (*Soc. An.*), Borgo Vittoria, c. Venezia 17.

NEGRI ENRICO
Via Lagrange, 40. - Telef. 25-25.

PENOTTI GIOVANNI, Cav., Comm., *studio tecnico, officine e magazzino*, via Valperga Caluso 32-34, via Pietro Giuria 2, già in via Lagrange 24. *Succursale:* Moncalieri e Roma, piazza Poli 43. Vedi *Annunzi speciali*, pag. 10.

PIUMATTI e PAGLIANO, *studio d'ingegneria elettrotecnica e industriale*, via Assietta 16 e c. Re Umberto 25. — Telefono interc. 89-64.

Radaelli R., Monselesan Ugo, *concession.* p. S. Carlo 4.
Ravello Pietro, v. Maria Vittoria 23.
Rosso G. B., v. Mazzini 6.

SARTORIO GIOVANNI E FIGLIO (Ditta), v. Bellezia 19.

Società Elettrica Lario di Torino (A. Formica e C.), v. Princ. Amedeo 13.
Testori Pietro, v. Napione 11.
Tocco Franc., v. Mazzini 2.
Tomatis Stefano, v. Lagrange 16.
Tomatis Vittorio, c. Duca di Genova 1 e v. Sacchi 20.
Veisi Michele, v. Baretti 20.
Vernetti e C., v. Saccardi 2 ang. v. Garibaldi 41.

Addobbi ed illuminazione per feste.

Appiano Gio., v. Arsenale 7, *magazzino*.
Boggio Italo, p. S. Giovanni 8.
Bojero Gius., v. Milano 12.
Morano Sebastiano, v. Porta Palatina 19.
Società Anon. Piem. di Elettr., v. Bogino 9.
Zunino Carlo, v. Pio Quinto 3.

Imprese vendita programmi festeggiamenti.

Guglielmino Battista, v. Po 51.

Contatori elettrici.

COMPAGNIA ANONIMA CONTINENTALE " BRUNT ,, v. Roma 27.

COMPAGNIA PER L'ILLUMINAZIONE DELLE CITTÀ, *Società per l'industria di contatori ed apparecchi*, v. Lagrange 21 e 23.

SOC. ELETTROTECNICA «GALILEO FERRARIS» PER COSTRUZIONI ED IMPIANTI, c. Vittorio Emanuele II, 16.

Società Italiana già Siry Lizars e C. di Siry, Chamon e G. di Milano, Ragioniere G. Pallavicini, *rapp.*, gall. Nazionale.
SOC. ITALIANA WESTINGHOUSE. c. Re Umberto 94.

Contatori per gas ed acqua.

BAROSI CINZIO, ing., *contatori d'acqua brevettati*, c. Siccardi 31.
COMPAGNIA ANONIMA CONTINENTALE " BRUNT ,, v. Roma 27.

CASA FONDATA NEL 1847
Compagnia per l'Illuminazione delle Città
Società per l'industria di Contatori e Apparecchi
già JEAN PLOCQUE e C.
Fabbrica di Contatori di gas, di acqua ed elettrici - Riparazioni di contatori di tutti i sistemi, Reometri " Giroud ,, - Verificatori " Giroud ,, Regolatori ed indicatori a pressione.
Via Lagrange, 23 - Telef. 17-97.

Società Generale Gasisti, v. S. Francesco da Paola 31.

Contatori d'aria compressa.

COMPAGNIA PER L'ILLUMINAZIONE DELLE CITTÀ, *Società per l'industria di contatori ed apparecchi*, v. Lagrange 23.

Contatori di vapore.

RIGHINI ing. VITTORIO, v. Ormea 41.

Macchine.

OFFICINE MECCANICHE
MICHELE ANSALDI
Barriera Stupinigi - Telefono 24-55

INGEGNERE
Cinzio Barosi
Corso Siccardi, 31
Telefono 13 - 57
CALDAIE - MOTRICI - MOTORI

Compagnia Ital. Distributori Automatici, v. Duchessa Jolanda 18.
Donato Pietro, v. Nizza 113 e Foscolo 3.
Fenwick frat., v. Lagrange 6.
Ferrero Pietro e C., c. Oporto 1. Vedi *Annunzi speciali*, pagg. 1 e 2.
FONDERIE SUBALPINE, v. Bologna 67 e 85. Vedi *Annunzi spec.*, pag. 11.
Incisa, Pezza e Berlinetti, v. Cavour 12.

LAVINI & GAMNA
= Succ. LAVINI & RAMPONE =
Corso Vittorio Emanuele, 73, angolo Corso Re Umberto - Tel. 10-06
MACCHINE UTENSILI
PER METALLI E LEGNO
Apparecchi di sollevamento — Paranchi
— Grue — Pompe - Turbine, ecc. —

Ravinetti G. M., v. Foscolo 7.
Rubatto frat. A. e M., v. Passalacqua 4.
Ruston Proctor e C., Martina Paolo, *agente, ufficio* v. Mad. Cristina 163 e *magazz.* v. Ilarione Petitti 18.
SCALA ADOLFO già SCALA e PASTERIS, c. Re Umberto 7 e Oporto 15. Telef. 13-88.
Zanelli Luigi (Ditta di Mazzoli Ang.), corso Francia 62-64-66.

Macchine (*Depositi*).

Blanchi Paolo, c. Raffaello 22.
Deposito Macchine Stradali Municipali, v. Campana 32.
Guelpa G. di L., c. Dante, *officine* via Marenco 9.
Holtmann Roberto, *junior*, c. Principe Oddone 39.
Lavini e Gamna (Succ. Lavini e Rampone), c. Vittorio Emanuele 73 angolo corso Re Umberto.

ANGELO PEROTTI & C. Via Saluzzo, 48 Telefono 43-03
Grande Deposito di MACCHINE ed UTENSILI per la lavorazione del LEGNO e dei METALLI

Vizzotto Ferruccio, v. Montecuccoli 9.

Macchine utensili.

Allied Machinery Company of America, v. Venti Settembre 12.
AMATO JALLA. TRON e C., via Sacchi 24.
BERTO UMBERTO, v. Bologna 61.
Bertolino Lorenzo, via del Carmine accanto al N. 4.

Emporio Meccanurgico Italiano
ARTURO DOMENICHINI
MAGAZZINO INTERNO:
Via Venti Settembre, 31 - Telef. 1-58
— Macchine e Utensili per la lavorazione dei Metalli - Torni, Trapani, Limatrici, Fresatrici - Punte ad elica
—— Utensili d'ogni genere ——

FABBRICHE ITALIANE DI LIME ED UTENSILI, Cascine Vica (Line Torino-Rivoli). Telef. 1-18.

Müller Alfredo, c. Vinzaglio 23.
POGLIANO GIOVANNI, corso Brescia n. 25-27.
Rota e Vergano, c. Napoli 14.
Scala Gio. e C., v. Valperga Caluso 27.

Macchine e utensili per la lavorazione del ferro.

CHAZELLE ing. A., v. Palmieri 36.
Perotti Angelo e C., v. Saluzzo 48.
Revel Giulio, v. Livorno 37.
Tavolaj Spirito, v. Saluzzo 117.

Macchine e utensili per la lavorazione del legno.

Audisio Michele, v. S. Donato 56.
CHAZELLE ing. A., v. Palmieri 36.
Garis ing. Luigi, v. S. Francesco da Paola 29.

ANGELO PEROTTI & C. Via Saluzzo, 48 Telefono 43-03
Grande Deposito di MACCHINE ed UTENSILI per la lavorazione del LEGNO e dei METALLI

Macchine automatiche per la lavorazione della latta.

Guelpa G. di L., c. Dante 41.

Esposizione perman. di macchine e forniture per macchine.

OFFICINE MECCANICHE MICHELE ANSALDI, barr. Stupinigi.
PEROTTI ANGELO e C., v. Saluzzo 48. Telef. 43 03
SCALA ADOLFO già SCALA e PASTERIS, c. Re Umberto 7 e Oporto 15.

Macchine ed utensili agricoli, torchi e pigiatoi uva.

Arleri Luigi, v. Gaudenzio Ferrari 2.
Arscone Gregorio, v. Ormea 46.
Associazione Agraria Piemontese (Società Anon.), Pennaroli rag. Italo, *dirett.*, via Tiziano 8.
Bagnasco Domenico, v. Bidone 25.
BARBERO e NEGRI (Ditta), v. Urbano Rattazzi 5.
Barbotto Francesco, via Rocciamelone n. 16.
BERZIA cav. PIETRO, v. Tarino 8.
Bianchetta Antonio, v. Nizza 67.
Bianchetta Mich., v. S. Agostino 3.
Borgna Pietro, v. Riccardo di Netro 2.
Caprile Luigi, v. Mantova 37 angolo via Catania. Vedi *Annunzi speciali* a pag. 12.
Casali Francesco e figli, p. Nizza 77.
Caudano Giuseppe e C., piazza Carlo Felice 10.
Cavallero Ign., v. Mad. Cristina 96.
Ciravegna Stefano, v. Alfieri 20.
Danco M., v. Cavour 24.
Federazione Agricola Torinese, v. Meucci 2 ang. p. Solferino.
Lanfranchini Ernesto, str. Stupinigi 5.
LAVINI e GAMNA (*Succ. Lavini e Rampone*), c. Vitt. Eman. II, 73 ang. corso Re Umberto.
Martina Gio. Battista, c. Bramante 20.
Monticone frat., v. Saluzzo 47.
MURE BENEDETTO (Stabilim.), via Belfiore 23-25.
NEGRI LUIGI, via Urbano Rattazzi 5. Telef. 54-02.
NICOLA cav. EDOARDO, succ. Ribba, via Giannone 4.
Peluffo Gio., v. Melchiorre Gioia 10 e c. Oporto 5.
Pescatore frat., c. Oporto 43.
Racca Michele, v. Le Chiuse 31.
RAVINETTI G. M., v. Foscolo 7.
Remondini Federico (Ditta), v. Madama Cristina 134.
Rignon Oscar (Ditta), via Avigliana 26-28-30.
Rigoletti Emilio, v. S. Donato 4.
Riva ing. Alberto e C., v. Nizza 81.
Rocchietti Giovanni Battista, v. Goffredo Mameli 2.
Sacchetti Gius., v. S. Anselmo 13.
Sindacato Agrario Coop. di Milano, filiale di Torino, Morseletto cav. Luciano, *dirett.*, v. della Rocca 45.

Preghiamo i nostri cortesi Lettori a voler percorrere con diligenza anche gli **annunzi** *che precedono e chiudono la presente Guida.*

Soc. Anon. Industrie Meccaniche Suzzara, Mainardi A., *agente*, via Pallamaglio 1.

Società Ital. Breda ing. Ern., *agente* Arscone G., v. Nizza 26.

Zanelli Luigi (Ditta di Mazzoli Angelo), c. Francia 62-64-66.

Imprese per noleggio forze motrici.

RIGNON OSCAR (Ditta), via Avigliana 26-28-30.

Ascensori e Montacarichi.

Ing. Paolo Agudio
Corso Re Umberto, 94 - Telef. 43-50
Montacarichi - Piani inclinati - Telefori
Elevatori brevettati per Edilizia.

AUDISIO ing. VITTORIO, *Ascensori e Montacarichi Falconi (Novara)*, v. Maria Vittoria 33. V. *Annunzio* a piè di pagina.

Ingg. CIGALA, BARBERIS e RUVA
ASCENSORI
MONTACARICHI, ecc.
per industrie.
ELEVATORI
a mano ed a Motore brevettati
per edilizia.
OFFICINA PROPRIA
Premiata con Medaglia d'Oro Esposizione Internazionale Torino 1911
Corso Re Umberto, 8 - Telef. 83-04

LAVINI e GAMNA (success. Lavini e Rampone), c. Vittorio Emanuele II, 73 ang. c. Re Umberto.

Officine Meccaniche Stigler
SOCIETÀ ANONIMA - Capitale L. 5.000.000 inter. versato
MILANO - Via Galileo, num. 45
AGENTE PER IL PIEMONTE
G. BOFFETTA
TORINO Via Amerigo Vespucci, 12 angolo Corso Re Umberto
Telef. 41-15
ASCENSORI e MONTACARICHI
elettrici - idraulici e meccanici
18.000 Elevatori STIGLER funzionanti in Europa
2 Grand Prix Espos. Milano 1906, Bruxelles 1910, Torino 1911
PER LE MANUTENZIONI DEGLI IMPIANTI
P. CODEBÒ - Via Pasirengo, 19

Funicolari.

Officine Meccaniche Stigler
SOCIETÀ ANONIMA - Capitale L. 5.000.000 inter. versato
MILANO - Via Galileo, 45 - MILANO
AGENTE PER IL PIEMONTE
G. BOFFETTA
TORINO Via Amerigo Vespucci, 12 angolo corso Re Umberto TORINO
Telefono 41-15
FUNICOLARI Funicolari elettriche STIGLER per trasporto di persone e materiali. :: Sicurezza assoluta ::
Economia d'impianto e di esercizio.

Costruzione e manutenzione delle strade.

Brun Alfonso e Gaet., v. Ospedale 17.

G. FALCONI & C. ASCENSORI e MONTACARICHI elettrici idraulici e meccanici
NOVARA
Manovra universale a bottoni. — Triplice apparecchio di sicurezza automatico.
Adottati con pieno successo nei principali Hôtels e Palazzi d'Italia e dell'Estero
Premiati alle Esposizioni, universale di Parigi 1900, internaz. di Milano 1906 e Torino 1911.
Agente - Ing. VITTORIO AUDISIO Via Maria Vittoria, 33 - *Telefono* 9-34.
Preventivi e Progetti a richiesta.

G. Martina e Figli Casa fondata — nel 1860 —
Officine Meccaniche con fonderie e calderai
TORINO - Via Buniva, 23-28 - Telefono 6-01
ASCENSORI E MONTACARICHI elettrici, idraulici, ed a cinghie di qualsiasi portata. - Sistemi brevettati.

Articoli da Molini.

Antoniazzi Cav. Uff. E. L.
Via XX Settembre 11 angolo Corso Oporto - Telef. 22-59
STABILIMENTO a MILLEFONTI, Via Scrivia, 1 - Tel. 35-13
Tele metalliche :: Reticolati :: Corde spinose :: Trafileria :: Zincheria :: Stagnatura :: Macchinario speciale per la fabbricazione di LAMIERE PERFORATE

Manifattura Italiana Cinghie Massoni e Moroni, v. Venti Settembre 56.

Edoardo Nicola
Succ. RIBBA
Premiata Manifattura tele e reti metalliche per ogni genere d'industria.
Casa fondata nel 1860
TORINO — Via Giannone, 4 TORINO

SAMPÒ E., v. delle Scuole 9.

Soc. Italiana Macine e Accessori (S. I. M. A.), c. Bramante 10 e 12.

Macchine frigorifere.

BAROSI CINZIO, ing., *macchine da ghiaccio, impianti frigoriferi*, c. Siccardi 31.

Soc. Applic. Frigorifiche "Krios", v. Susa 7.

SULZER FRATELLI *(Winterthur)*, Righini ing. Vitt., *rappr.*, v. Ormea 41.

Macchine per calze e maglie.

Mainero Leone, v. Melchior Gioia 10.
Marchisio Gio., v. Vanchiglia 14.
Monsello G., v. Montebello 21.
TOFANIN GIACOMO, via Venti Settembre 50.

Macchine per cucire.

Bellisio G., gall. Geisser 3.
Bellone Carlo, c. Reg. Margherita 125.
Bertea Dionigi, v. Gioberti 24.
Bocco Italico e C., v. della Rocca 43.
Borsetti Carlo Stefano, v. Massena 51.
Cernuschi R., v. S. Chiara 19.
Chiesa e Dettoma, c. Vitt. Em. II. 119.
Chiti G., v. Consolata 5.
Comberti A. e Comp., v. Lagrange 7.
Della-Turca Ezio, v. Accad. Albertina 36.
Forte Gio., v. Legnano 22.
Frignocca Vinc., v. Buniva 14.
Gai Lorenzo, v. Garibaldi, 31.
Gastaudo Giorgio, v. S. Donato 7.
Gindro Gio., v. S. Domenico 9.
Gindro Lor., v. Bologna 53.
Giustetti e Fava succ. Bracco, v. Santa Teresa 12.
Goria Corrado, c. Duca di Genova 3.
Goria ing. C., c. Vinzaglio 99.
Grosso Gius., v. Roma 27, p. 1.
Lattes A., v. Saluzzo 33.
Livio Luigi, v. Nizza 27.
Mainero Leone, v. Melchior Gioia 10.
Monsello Giordano, v. Montebello 21.
Riviera Michele, c. Vercelli 55.
Rossi Pietro, v. Principe Amedeo 26.
Rossi Simone, *riparaz.*, v. Oropa 49.
Scavarda Antonio, v. Vanchiglia 32.
« *Singer* » *Compagnia Fabbric.* (Manna Carlo, *dirett.*), v. Roma 29, succurs. vie Milano 3, Mad. Cristina 19 *bis*, S. Donato 15 e Villafranca 88.
Tersaroglio Gius., v. Berthollet accanto al n 20.
Tiranti Gius., v. Lanzo 19.
Tiranti Pietro, v. Bernardino Galliari 14.
TOFANIN GIACOMO, via Venti Settembre 50.
Tosco Felice, *riparaz.*, v. S. Paolo 2.

Macchine per scrivere.

BASEVI GUIDO 12 - Via Cavour - 12 Telef. 64-26
Continental Macchina da scrivere a scrittura completamente visibile con tabulatore

Bianchessi Paolo A., v. Bellezia 5.
Boella Alfredo, v. Pisa 39.
Diatto Emilio, v. Franc. Lanfranchi 2.
" *Oliver* ", Cassano Felice, via Pietro Micca 15.
Olivero Angelo (*per riparazioni*), via Cavour 12.
O. M. S. (*Officina Macchine da scrivere*), Levi Alberto, v. Giorgio Pallavicino 2 e c. Regina Margherita 46 *bis*.
Olivetti ing. C. e C., v. Venti Settembre 45.
Sanguinetti Gius., c. Reg. Margh. 98.

REMINGTON
a scrittura visibile
CESARE VERONA Via Carlo Alberto, 20 Telefono N. 1-90
Macchine d'occas. di tutte le marche

Tavella Pietro, v. Arcivescovado 2.
The office of accessorys for Typewriters, rappresent. Rostagni Annita, v. Carlo Alberto 1.
Yost, v. S. Tommaso 29.

"Underwood"
Scrittura completamente visibile
con tabulatore
REBORA, BEUF & C.
VIA CAVOUR, 4 - Telef. 28-42.

Zamperoni G., p. Castello 25.

Forniture per macchine da scrivere.

F. I. N. A. T. (Fabbrica Italiana Nastri Ausonia - Torino), dott. Fubini A. e Boletti N., *ufficio* corso Re Umberto 15, *fabbrica* v. Alessandria 19.
Rebora, Beuf e C., v. Cavour 4.
Scala Francesco, v. Misericordia 8.
Verona cav. Cesare, v. Carlo Alberto 20.

Poligrafi ed altri apparecchi riproduttori di scrittura.

Duplicatore «Underwood», Rebora, Beuf e C., v. Cavour 4.
Reviglio Eug., v. Venti Sett. 50.
RONEO-CONTINENTAL, Basevi Guido, v. Mercanti 18 e v. Cavour 12.
Verona cav. Cesare, v. Carlo Alberto 20.

Macchine Calcolatrici.

Burroughs - Enrico De Giovanni
Addizionatrice scrivente a totali visibili :: Addizionatrice a scrittura interamente visibile di nuovo modello :: Addizionatrice con dispositivo per sottrazione diretta :: Calcolatrice a pressione di tasti assolutamente silenziosa.
Succ. MILANO Corso Italia, 1 :: GENOVA - ROMA :: Torino, via Cernaia, 2

«Comptometer», Ferraris Giovanni, *rappr.*, v. Pietro Micca 9.
Macchine Duplicatrici Romei, Tarascio frat., *rappr.*, v. Genova acc. al 21 e v. Pietro Micca 17.
Rebora, Beuf e C., v. Cavour 4.
Sanguinetti Giuseppe, c. Regina Margherita 98.

Cesare Verona Via Carlo Alberto, 20 Telefono 1-90.
ARITMOMETRO THOMAS
e Calcolatrici Americane

Macchine addizionatrici.

Addizionatrice «Burroughs», v. Cernaia 2.
ADDIZIONATRICE «REMINGTON WAHL», Verona cav. Cesare, v. Carlo Alberto 20.

Addizionatrice Elettrica "Underwood,,
macchina da scrivere normale che scrive, addiziona e sottrae
Rebora Beuf e C.
TORINO - Via Cavour, 4 - Tel. 28-42

«Comptometer», Ferraris Gio., v. Pietro Micca 9.

Apparecchi di registrazione e controllo.

International, Lange A. e P. fratelli, via Juvara 16.
Soc. Anon. Registratori di Cassa «National» Parodi Gian Carlo, *gerente*, v. Venti Settembre 54.

Articoli tecnici.

G. M. APPENDINO Milano, Corso Genova, 5 Torino, Corso Palestro, 3
Domandate sempre il materiale isolante GALALITH convenienza assoluta.

BERNOULLI & CABIBI Piazza Solferino, 11 Telefono 11-79
Esclusività per l'Italia delle Cinghie "KETTWIG"
Livelli Diamant

Bertoglio Italo ing., v. Bagetti 21.
Borda e Vaccarino, v. Perrone 5 angolo v. Juvara.
Careglio Gio., c. Oporto, 30.
Coppi Vittorio, v. Milano 16.
Fassetti-Tarabbo A., v. Bagetti 33.
FERRERO PIETRO e C., c. Oporto 1. Vedi *Annunzi speciali*, pag. 1 e 2.
HIRSCHGARTNER e KAMP, p. Solferino 9.
Lange A. e P. frat., v. Juvara 16.
LAVINI e GAMNA (Succ. Lavini e Rampone), c. Vitt. Eman. II, 73 ang. c. Re Umberto.
LEIDHEUSER e C., v. Princ. Amedeo 16. *negozio pel dettaglio*, v. Garibaldi 11.
Lossa geom. Virgilio, v. Parini 12.
Maffei ing. G. A., v. Sacchi 28 *bis*.
MANIFATTURA ITALIANA CINGHIE MASSONI e MORONI, via Venti Settembre 56.

MANIFATTURE Via Pietro Micca, 5. MARTINY
ARTICOLI TECNICI

MANTOVANI C. e C., v. Maria Vittoria 6 e v. Lessolo 1.

Morganti Giuseppe, c. Oporto 5.
Mosca Alfr., v. S. Dalmazzo 9.
Novo cav. Ant., v. Sacchi 16.
Pastori Franc. (Ditta di Rolfo Tullio), v. Artisti 1.
PEYROT e ROSSIGNOLI, via Petrarca 10.
PISTONO G., v. Pietro Micca 17. Telefono 11-44.
RIUNIONE INDUSTRIE TECNICO-CHIMICHE (R. I. T.), *ufficio* v. Monte di Pietà 24.
SAMPÒ E., v. delle Scuole 9.
SCALA ADOLFO già SCALA e PASTERIS, c. Re Umberto 7 e Oporto 15. Telef. 13-88.
Scala G. e C., v. Valperga Caluso 27.
Slatri e Pittermann, v. Mazzini 58.
Soc. Forniture Industriali, v. Lagrange 29.
Todros frat. A. e C., v. S. Dalmazzo 15.
Treves G. e M., v. Lagrange 17.
Treves Giuseppe, v. Bogino 13.

Forniture industriali.

BERNOULLI e CABIBI, telef. 11-79, *Cinghie Kettwig, oliat. d'ogni sistema, ecc.* p. Solferino 11.
Borda e Vaccarino, v. Perrone 5 angolo v. Juvara.
Cigala, Barberis e Ruva, ingg., corso Re Umberto 8.
Garrone, Debernardi e C., via Melchior Gioia 6.
Ghiglietti G. B. (Ditta), v. Porta Palatina 3.
Guidini dr. Giuseppe, v. Volvera 5.
Gullino e Stirnimann, v. Davide Bertolotti 2.
HIRSCHGARTNER e KAMP, p. Solferino 9.
LEIDHEUSER e C., v. Pr. Amedeo 16, *negozio pel dettaglio*, v. Garibaldi, 11.
Lisa M. G. e C., v. Venti Settembre 69.
Longo Francesco, v. S. Massimo 12.
MANIFATTURA ITALIANA CINGHIE MASSONI e MORONI, via Venti Settembre 56.
Manifatture Martiny, v. Pietro Micca 5.
Massiglia Vitt. e C., v. Sacchi 40.
Novaria Mario e C., v. Rossini 1.
PISTONO G., v. Pietro Micca 17. Telefono 11-44.
POGLIANO GIOVANNI, c. Brescia 25-27.
SAMPÒ E., v. delle Scuole 9.
SCALA ADOLFO già SCALA e PASTERIS, c. Re Umberto 7 e Oporto 15, telef. 13-88.
Soc. Forniture Industriali, v. Lagrange 29.
Tommasi P., c. Gio. Lanza 80.
Valli Gilberto, v. Nizza 117.
Zuccheri Enrico, v. Bertola 29.

Forniture meccaniche tecnico-industriali.

Amato Jallà, Tron e C., v. Sacchi 24.
BERNOULLI e CABIBI, *Cinghie Kettwig, oliat. d'ogni sistema, ecc.*, p. Solferino 11, telef. 11-79.
Birolo Michele, v. Duchessa Jolanda 34.
BRAGLIA ARTURO, v. Pietro Santarosa 1.
Cigala, Barberis e Rua, ingg., corso Re Umberto 8.
Crumière e C., v. Amed. Avogadro 22.
Fonderie Subalpine (Soc. An.), v. Bologna 71 e 85. Vedi *Annunzi spec.*, pag. 11.
FABBRICHE ITALIANE DI LIME ED UTENSILI, Cascine Vica (Linea Torino-Rivoli). Telef. 1-18.
Grana e Olivetti, ingg., v. S. Anselmo 20.
HIRSCHGARTNER e KAMP, p. Solferino 9.
LAVINI e GAMNA (Succ. Lavini e Rampone), c. Vitt. Eman. II, 73 ang. c. Re Umberto.
LEIDHEUSER e C., v. Pr. Amedeo 16, *negozio pel dettaglio*, v. Garibaldi 11.
MANIFATTURA ITALIANA CINGHIE MASSONI e MORONI, via Venti Settembre 56.
Manifatture Martiny, v. Pietro Micca 5.
OFFICINE MECCANICHE MICHELE ANSALDI, barriera Stupinigi.
PEROTTI ANGELO e C., v. Saluzzo 48. Telefono 43-03.
PISTONO G., v. Pietro Micca 17. Tel. 11-44.
Rignon Oscar (Ditta), v. Avigliana 26-28-30.
Rosso Raffaele e C., succ. Pizzotti e Bellone, v. Orto Botanico 25. V. *Ann. spec.*, p. 19.
SCALA ADOLFO già SCALA e PASTERIS, c. Re Umberto 7 e Oporto 15.
Stirnimann e Gullino, p. Solferino 16.
VALABREGA ing. e ORI, v. Principe Tommaso 36.

Accessori per telai.

MANIFATTURA ITALIANA CINGHIE MASSONI e MORONI, via Venti Settembre 56.
Martinoja Tommaso, v. S. Ottavio 22.
Reverdini e Vergnano, v. Aquila 293.

Forniture per tessitura e filature da lana e cotone.

Argentero Lor., v. Catania 19.
Büchi Geiger cav. Gio., v. Assarotti 7.
Ferraris Gio. (succ. di Alberto Peyrot), p. Solferino 3.
Legnani Gio. fu Gius. str di Lanzo 116.
MANIFATTURA ITALIANA CINGHIE MASSONI e MORONI, via Venti Settembre 56.

Reverdini e Vergnano, v. Aquila 293.
Rossi ⊜ e De Gaspari ⊜ v. Tiziano 34.
SAMPÒ E., v. delle Scuole 9.
Tubettificio Ital. della Soc. Anon. Cartiere Giacomo Bosso, v. S. Franc. Paola 28 *bis*.

Trasmissioni.

MANIFATTURA ITALIANA CINGHIE MASSONI e MORONI, via Venti Settembre 56.
SCALA ADOLFO già SCALA e PASTERIS, c. Re Umberto 7 e Oporto 15. Telef. 13-88.

Sottoporti autolubrificanti per trasmissioni.

Société Générale « Diamond Calypsol », c. Francia 30.

Oliatori ed ingrassatori.

Cohen ing. Alberto, v. Cibrario 22.
Foltzer Emilio (Perucchini Delfo *agente*). v. Mercanti 18.
Gardella, Barsanti e C., v. Governolo 21.
LEIDHEUSER e C., v Princ. Amedeo 16.
negozio pel dettaglio v. Garibaldi 11.
MANIFATTURA ITALIANA CINGHIE MASSONI e MORONI, via Venti Settembre 56.
MANIFATTURE MARTINY, v. Pietro Micca 5.
Novo Ant., v. Sacchi 16.
Pistono G., v. Pietro Micca 17.

Discrostanti per caldaie.

BRAGLIA ARTURO, v. Pietro Santarosa 1.

Motori a vapore.

BAROSI CINZIO, ing., *rappresentante esclusivo della Ditta Franco Tosi di Legnano*, c. Siccardi 31.
SULZER FRATELLI (Winterthur). Righini ing. Vitt., *rappr.*, v. Ormea 41.

Motori a Gas.

Soc. Anon. Ital. KOERTING
TORINO - Corso Valdocco, 1
TERMOSIFONI
Impianti di riscaldamento a VAPORE, di ventilazione e di inumidamento. - Essiccatoi. - Motori Diesel e ad Olii pesanti ed a gaz di ogni potenza.
Iniettori - Pompe centrifughe.

Società Italiana Westinghouse
Corso Re Umberto, 94 - Telef. 81-25

Motori a gas povero.

BAROSI CINZIO, ing., *motori a gas povero; motori ad olii pesanti*, corso Siccardi 31.
BERTELÀ, TRASCIATTI e C., ingg., c. Oporto 13.
CIGALA, BARBERIS e RUVA, ingg., c. Re Umberto 8 Telef. 83-04.
PIUMATTI e PAGLIANO, *Studio di ingegneria elettrotecnica e industriale*, v. Assietta 16 e c. Re Umberto 25. Telef. interc. 89-64

Motori a petrolio e petrolina.

CIGALA, BARBERIS e RUVA, ingg. c. Re Umberto 8. Telef. 83-04.
Fabbrica Italiana Automobili F. I. A. T., c. Dante 30 e 35.
PIUMATTI e PAGLIANO, *Studio di ingegneria elettrotecnica e industriale*, v. Assietta 16 e c. Re Umberto 25. Telef. interc. 89-64.
SOC. ITALIANA WESTINGHOUSE. c. Re Umberto 94.

Motori a benzina.

CIGALA, BARBERIS e RUVA, ingg., c. Re Umberto 8. Telef. 83-04.
PIUMATTI e PAGLIANO, *Studio di ingegneria elettrotecnica e industriale*, v. Assietta 16 e c. Re Umberto 25. Telef. interc. 89-64.
SOC. ITALIANA WESTINGHOUSE, c. Re Umberto 94.

Motori a olio pesante.

BERTELÀ, TRASCIATTI e C., ingg., c. Oporto 13.
CIGALA, BARBERIS e RUVA, ingg., c. Re Umberto 8. Telef. 83-04.
Kind Paolo, ing. e C., v. Ormea. *Amministr.*, c. Dante 38
PIUMATTI e PAGLIANO, *Studio di ingegneria elettrotecnica e industriale*, v. Assietta 16 e c Re Umberto 25. Telef. interc 89-64.
SOC. ITALIANA WESTINGHOUSE. c. Re Umberto 94.
SULZER FRATELLI *(Winterthur)*, Righini ing. Vitt., *rappr.*, v. Ormea 41.

Motori per aviazione.

Fabb. Ital. Motori d'Aviazione (F. I. M. A.; direz. generale c. Re Umberto 29, *stabilimento* v. La Loggia 13.

Fabbrica Italiana Motori "Gnome" Strada di Venaria, 73 (Mad. di Campagna). Telegr. GNOME. Tel. 32 06
Direttore: Ing. G. A. MAFFEI
Via Sacchi, 28 *bis*.

Feroldi E., v. Volta 2.
Maffei ing. G. A., v. Sacchi 28 *bis*.
Società dei motori L. U. C. T., Cavalchini frat., v. Cavalli 40.

Turbine a vapore.

SOC. ITALIANA WESTINGHOUSE. c. Re Umberto 94.

Meccanici di precisione.

Alessio Giuseppe, v. Monferrato 7.
ALLEMANO geom. FELICE, via Rosta 3.

G. ALLEMANO Succ. FABBRICA DI MANOMETRI - STRUMENTI GEODITICI E COMPASSI
Officine: Corso Orbassano, 23 - Telef. 59-90 (Casa propria)
Negozio: Galleria Subalpina - Telefono 53-22

Angelino Pietro, c. S. Maurizio 73.

OFFICINE MECCANICHE
MICHELE ANSALDI
Barriera Stupinigi - Telefono 24-55

Bajetto Carlo, v. Messina 23.
Barla frat., v. Belfiore 63.
Bianco Gius., v. Bonsignore 9.
Boella Alfredo, v. Pisa 39.
Bonaldi I. A., v. Gropello 24.
Brescia Gius., v. S. Massimo 44.
Bruno Gius., v. S. Franc. da Paola 31.
De Giglio ing. Gaetano, via Principe Tommaso 4.
Dubosc ing. Edgardo, c. Grugliasco 7, 14 ang. c. Oporto.
Ferretti Alfr., v. Giotto 41, 43, 45 e via Cellini 20, 22.
Gallo e Otelli, v. Valperga Caluso 27.
Genta Giacomo, v. Bologna 62.
Libero T. L., v. Saluzzo 31.
Lohmann Elpidio, v. S. Secondo 35.
Marchisio Pietro, v. S. Domenico 35.
Musso e Mosso, v. Ugo Foscolo 13.
Officina Meccanica di Precisione Sighieri, c. Raffaello 24.
Petazzi S. L., v. Barolo 3.
Pozzo Enrico, c. R. Parco 36.
Romano Gio., v. Giorgio Pallavicini 2.
Scaramucci Giuliano, v. Fucina 16.
Vigna Emilio, v. Bogino 18.

Meccanici.

Agasso Gio., v. Principi d'Acaja 42 ang. v. Avigliana.
Agnello Gio., p. Vitt. Em. I, 21.
Albano Ernesto, v. Maria Vittoria 28.
ALLEMANO geom. FELICE, via Rosta 3.
Allemano G., succ., gall. Subalpina.
Andreis rag. Aless., v. Modena 49.
Armando Gio., v. Padova 5.
Aymar Giovanni, v. S. Secondo 102.
Baima Gio., v. Baretti 17.
Ballari Giacomo, c. Reg. Margherita 262.
Ballo Andrea, c. Vinzaglio 26.
Barberis M. F. e C., v. Brione 28.
Barbonaglia Federico, c. Regina Margherita 131.
Barla frat., v. Belfiore 63.
Beccaria fratelli e C., v. Carmagnola 16.
Beghelli Filippo (Ditta), v. S. Secondo 88.
Berardo Francesco, v. Varallo 4.
Berta Carlo, v. Rodi 2.
Bertasso fratelli, v. Molinette rimp. al 5.
Bertino Alberto, v. Passalacqua acc. all'1.
Berto Umberto, v. Bologna 61.
BERZIA cav. PIETRO, v. Tarino 8.
Bezzalone frat. e Martano, v. Susa 8.
Bianchi Carlo, v. Cuneo 6 *bis*.
Bigliani G. e C., v. Crist. Colombo 45.
Boggero Libera, via Fréjus 95 *bis*.
Bogiatto Gio., str. Nizza 350.
Boglione Gius., c. R. Parco 34.
Bolla Carlo, v. Brieca 28.
Bollito e C., success. Bollito e Torchio, c. S. Maurizio 31-33.
Bonetto Lorenzo, c. Moncalieri 240.
Borsetti Anselmo, v. Susa 36.
Borsetti Carlo Stefano, v. Massena 51 e v. Valeggio 16.
Bosco frat., c. Savona 40.
Bottasso Michele, p. S. Giulia 8.
Bovero Cesare, v. Piossasco 35 ang. via Vigevano.
Bricca Gio., v. Saluzzo 25.
Brida Pietro, v. Bologna 64.
Bruno Lorenzo, v. S. Ambrogio 39.
Brusa e Gioberti, v. Baltea 10.
Buffa Gius., v. Urbino 34.
Burello Carlo, v. Antonio Fontanesi 17.
Calosso Carlo, v. Giulio 4.
Campanella ing. Carlo, succ. A. Zolla e C., v. S. Secondo 43.
Carpignano G., v. Massena 67.
Casalegno C., v. Le Chiuse 41 e 43.
Castello Prospero, v. Galvani 5.
Caudera Gio., corso Parigi 48.
Cavallo Candido, v. Nizza 169.
Cavallo Michele fu Carlo, v. Bra 7.
Chiesa Giulio, v. Volvera 4.
Ciarlero Giacomo, v. Bern. Galliari 29.
CIGALA, BARBERIS e RUVA, ingg., c. Re Umberto 8. Telef. 83-04.
Collegio Artigianelli, officina, c. Palestro 14.
Colombo fratelli, v. Villafranca 80.
Conti Pietro, c. Moncalieri 258.
Costa Gio., v. Don Bosco 55.
Costanza frat., v. S. Chiara 56.
Cravero Seb. e Figlio (Ditta di Ferrari Seb.), v. Nizza 26.
Debernardi G., v. Marco Polo 18.
Dellavalle Gius., v. Gioberti 12.
Donato Pietro, v. Foscolo 3 e Nizza 113.

Donini Cesare, v. Cumiana 38.
Ellena Teobaldo, v. Don Bosco 66-68.
Emanuel Gio., v. Monti 6.
Enrietto Gio., v. Saluzzo 89.
FABBRICA ITALIANA MOTORI GNOME, str. Venaria 73.
Fabbrica Voltametri auto-compressori brevetto Eugenio Vesme, v. Fréjus 11.
Fasoletti Virginio, v. Bologna 49.
Favero Paolo, v. S. Secondo 100.
Ferrando frat., v. Buniva 4 e v. Barolo 13.
Ferrero Romualdo (Ditta), v. Pier Carlo Boggio 142.
Ferrero e Craveri, v. Avellino 4-6 e Don Bosco 59.
FILOGAMO D., *montaggio, accessori per automobili*, via dei Mille 24.
Flecchia ing. Giacomo, v. Chiesa della Salute 9.
Fonderie e Stabilimento Mecc. di Favria Canavese, Ainardi Romano, *amministraz.* c. S. Martino 2.

Fonderie Subalpine Società Anonima
Via Bologna, 67-85. Vedi annunz. spec. pag. 11

Forni Giuseppe, v. Venti Settembre 62.
Franco-Carlevero Ern., v. Petrarca 11.
Fré Luigi, v. Lanzo 44.
Gaia e C., c. Princ. Oddone 24.
Gaiotino e Dogliani, v. Silvio Pellico 9.
Galantini frat., v. Alessandria 17, *ufficio* v. Chivasso 18.
Galantini Simone, v. Bra 9.
Gallo e Otelli, v. Valperga Caluso 27.
Garino Francesco, v. Susa 3.
Gastaldi Carlo, v. Maria Vittoria 31.
Giachero Ferdin., v. Morosini 81 e 83.
Gianoli Carlo, v. Beaumont 30.
Gilardi Franc., v. Don Bosco 69.
Gilardini Gio., *Società Anon.*, v. Aosta 8.
Gilli Bartolomeo, v. S. Paolo 28.
Giolitti Gius., v. Don Bosco 73.
Giordana ing. G. B., c. Peschiera 280.
Giorsa e Busso, v. Brione 33.
Giuppi e Gentilini, v. Muriaglio 12.
Goria Andrea, v. Reggio 17.
Granaglia P. e C., v. S. Pietro in Vincoli 15.
Grattini Gius., v. Piossasco 23.
Graziano fratelli, v. Valeggio 23.
Gribaldo Carlo, v. Barbaroux 33.
Grivetto Gio., v. Galvani 23.
Gubernati Secondo, c. Valentino 17.
Guglielminetti Gius, strada di Francia 87.
Hähnel ing. Massimiliano, stradale di Lanzo 101.
Lanfranchini Carlo (Ditta di Maggiorotto E.), v. Montebello 42.
LAVINI e GAMNA (succ. Lavini e Rampone), c. Vitt. Eman. 73 angolo c. Re Umberto.
Lazzero L., v. S. Giulia 18.
Lucco Luigi, p. Madonna degli Angeli 2.
Luciano fratelli, v. Catania 39.
Luino Domenico, v. Goffredo Casalis 6.
Malinverni Guido, v. Allioni 5.
Marca Emilio, v. Aosta 37.
Marchisio Gio., v. Vanchiglia 14.
Martina Casimiro Carlo, via Ilarione Petitti 23.
Martina G. e figli, v. Buniva 23, *deposito* c. Regina Margherita 50.
Martinoja Tommaso, v. S. Ottavio 22.
Masera Antonio, str. Stupinigi 35.
Matta Cesare, c. Reg. Margherita 229.
Mazzoli Angelo (Ditta Zanelli), stradale di Francia 62-64-66
Melchiorri e Craveri, v. S. Secondo 100.
Mello A., str. Pianezza 36.
Mesturino e Quaglia, v. Bonzanigo 5.
Minelli G., strada di Vercelli 87.
Muratore Gio., v. S. Massimo 31.
MURE BENEDETTO (Stabilimento), v. Belfiore 23-25.
Musso Gio., strada Casale 213.
Musso e Mosso, v. Ugo Foscolo 13.
Negro Roberto, v. Matteo Pescatore 8.

Edoardo Nicola
Succ. RIBBA
Premiata Manifattura tele e reti metalliche per ogni genere d'industria.
Casa fondata nel 1860
TORINO — Via Giannone, 4 — TORINO

Nicolai Mario, v. Bologna 64.
Officina Meccanica Ferrero, v. Bologna 59.
Officine di Cairo Montenotte, Barberis e C., *amministraz.* v. Bertola 24.
Officine Dubosc (Soc. Anon.), v. Pier Carlo Boggio 24-26.
Officine Fiat-S. Giorgio, v. Cuneo 20.
Officine Meccaniche del Martinetto (già *La CO²*), (*Soc. in accomandita*), Beghelli ing. Battista, *gerente*, v. Aquila 37.
Officine Meccaniche già ing. Otto Sigg e C. v. Monginevro 121.
Officine Prince, c. Cairoli 10.
Olivieri Gio., p. Montebello 40.
Ottolenghi Augusto, v. Ormea 34.
Pagliotti M. e C., str. di Francia 95.
Panivello frat. e Giavino, v. Tiziano 21.
Passera Gius., v. Foscolo 6.
Pelagaggi M., c. Emilia 11.
Pellizzoni Guido, c. Reg. Margherita 142.
Pennano Angelo, v. Princ. Amedeo 52.
Pereno Luigi, strada Maddalene 6.
Perlo Mario, v. Princ. Amedeo 23.
Perotti Francesco, v. Guastalla 2.
Perro Vitt., v. Carmine 5.
Petazzi S. L., v. Barolo 3.
Picollo Gius., v. Ormea 12.

Picollo Gius. di Franc., v. Gioberti 45.
Piovano Gius., v. Buniva 13.
Pistono G. c. Reg. Margherita 242.
Poesio Gius., c. Princ. Oddone 19.
Pogliano Giovanni, c. Brescia 25-27.
Possio e Neirotti, v. Grossi 30.
Pozzolo Lorenzo, v. Riccardo Sineo 10.
Racca Gabriele, v. Fréjus 11.
Rassa Batt., c. Vercelli 9.
Reineri Gio., v. Caselle 1.
Riccardi C., v. Nizza 32.
Rigaldo G. B. e C., c. Emilia 13.
Rigat frat., v. Petrarca 2.
Riva Mario, c. Cairoli 10.
Rocca Antonio, v. Caraglio 107.
Romero Michele, str. Pianezza 51.
Ronco fratelli, v. Urbino 36.
Ruffino Giuseppe, v. Marco Polo 28.
Sala Felice, v. Principi d'Acaja 37.
Sala Francesco fu Ambr. (Ditta di Sala ing. Carlo) c. Regina Margherita 89.
Salaroglio Carlo, v. Galliari 10 *bis*.
Salassa e Graziano, v. Sesia 34.
Salza Adolfo, v. Monginevro 57.
Sambrotto Angelo, c. Cairoli 10-12.
Sansoldo G. (Ditta), v. Campana 17.
Saracco Ant., v. Belfiore 68.
Saroglia Ermenegildo, c. Firenze 59.
Savant G. B., strada di Lanzo 42.
Sciarica E., v. Beaumont 31.
Sereno Antonio, v. Lemie 14.
Serramoglia Priamo, v. Stradella 38
Sirio G., c. Bramante 26.
Soc. Italiana per la fabbricaz. dei proiettili, v. Caserta 57 e 59.
Soc. Fabbriche Riunite Way-Assauto, via Artisti 19-21.
SOCIETÀ AUGUSTA (Unione Nazionale Fonderie di caratteri), c. Palermo 1-3. V. *Annunzi spec.*, pagg. 18-19.
Soc. per l'esercizio delle Fonderie Fréjus, ing. Bertorelli, Cerruti e C., c. Moncalieri 15.
Società Tassametri " *Kosmos* „ v. Melchior Gioia 10.
Società Torinese Automatici (S. T. A.), via Maria Vittoria 37.
Stratta fratelli, c. Savona 8.
Tealdi Bern., v. Mad. Cristina 123.
Testa Carlo, v. Massena 14.
Tiberga Paolo, c. Stupinigi 75.
Torniamenti Vitt., v. dei Mille 10.
Torresini Clemente e figli, v. Cibrario 46.
Torretta Gius., v. Basilica 2 e Milano 18.
Tricerri Luigi, c. Vercelli 4.
Tronel Ang., *carde materas.*, v. S. Giulia 54.
Vallero Gius., c. Vercelli 37.
Vergnano Luigi, c. Tortona 7.
Viale, Piacentino P. e C. succ. Seghesio, v. Nizza 135.
Vigna Emilio, v. Bogino 18.
Zambon A. e C. (Ditta), c. Verona 43.

Chirurgia.

Strumenti e apparecchi.

BIANCO ved., succ. G. R. DURONI, v. Carlo Alberto 21-23.
Bricca Gio., v. Saluzzo 25.
Buttie Luigi v. Genova 15.
Cavallo A. G. e C., v. Accad. Albertina 25.
Colombino Costanzo, v. Zecca 26 e 49.
DE-MARIA GIUSEPPE (Ditta dei fratelli Valentino e Vittorio De-Maria), c. Massimo d'Azeglio 58.
Janetti Pietro v. S. Massimo ang. p. Cavour, *officina* v. Savonarola 2.
Picollo Gius., v. Ormea 12.
PORINO ANGELO, c. Orbassano 24, *deposito* c. Vitt. Em. II, 86.
Rimini e Luraschi, v. Carlo Alberto 40.
RASTELLI ing. A. e C., v. Belvedere 4.
Rota (Instituto), v. Lagrange 40-42, piazza Carlo Felice 9.
" *Sanitaria* „ (*Soc. Anon. Milano*) *filiale* c. Oporto 13.
Scaramucci Giuliano, v. Fucina 16.
Spinelli Giuseppe, v. Mazzini 2.
Tonelli Bartolomeo, v. S. Franc. Paola 29.
Trioli Ernesto (Ditta), v. Accad. Albertina 36.
Unione Sanitaria Italiana (*Soc. Anon.*), gall. Nazionale.
Vaudagnotto Michele, v. Ospedale 7.

Mobili per Ospedali.

DE-MARIA GIUSEPPE (Ditta dei fratelli Valentino e Vittorio De-Maria), c. Massimo d'Azeglio 58.
F. I. M. O. (*Fabbrica Italiana Mobili Ospitalieri*), c. Massimo d'Azeglio 58.
Gavino G. B., v. Ospedale 16.
Ghezzi Pietro, v. Saluzzo 59.
Janetti Pietro, v. San Massimo angolo p. Cavour, *officine* v. Savonarola 2.
PORINO ANGELO, *fabbr.* str. Orbassano 24 (Crocetta), *dep.* c. Vitt. Em. II, 86.
RASTELLI ing. A. e C., v. Beldevere 4.

Microscopia.

Apparecchi, strum., colori, ecc.

RASTELLI ing. A. e C., v. Belvedere 4.

Strumenti per Fisica.

Bianco vedova (Successore Duroni G. R.) v. Carlo Alberto 21-23.
RASTELLI ing. A. e C., v. Belvedere 4.
Zambelli A. C. (Ditta), c. Raffaello 20.

Ingranaggi.

Dubosc ing. Edgardo, corso Grugliasco angolo c. Oporto.

Morsai

Marucco frat., v. della Zecca 26.

Casse-forti

Acquadro Giuseppe, *fabbr.*, c. Duca di Genova 12*bis*.
Capra Enrico, v. Airasca 13.
Garbolino G. B., v. Giotto 19.
Girardi Ferruccio, v. Cumiana 47.
Società Anon. Lips-Vago, Milano. (Vedi avviso speciale qui contro).

PREMIATA FABBRICA DI CASSE FORTI
incombustibili
imperforabili ed infusibili
Casse forti e Camere corazzate
Impianti di Cassette chiuse
GRAND PRIX Espos. Internaz. Torino 1911
G. PISTONO
TORINO
Corso Reg. Margh. 242. Tel. 80-03
Via Pietro Micca, 17 - Telef. 11-44 - CATALOGO A RICHIESTA

CASSE FORTI
INCOMBUSTIBILI
Fabbricazione speciale brevettata
G. POESIO
Fornitore della Real Casa
TORINO - Corso Principe Oddone, 19
Telefono intercom. 86
Gran Premio e Diploma di Benemerenza
Esposiz. Internaz. Torino 1911.
Catalogo a richiesta.

Sereno Antonio, v. Lemie 14.

Armaiuoli.

Armino Giuseppe, via Bogino 10
Battagliotti Gio., via Milano 20 e corso Ponte Mosca 17.
Bertorelli Vinc., v. Venti Sett. 43.

G. B. BOERO
Via Lagrange, rimp. al n. 25
ang. via Cavour - TORINO - Telef. 34-83
FABBRICA ARMI DA FUOCO
Munizioni - Articoli da caccia e Polveriere proprie

Caudano Gius. e C., p. Carlo Felice 8-10.
Febbraro-Prato G. e Accattino, via Cuneo 16*bis*.
Galfrè Franc., v. Lagrange 34.
Lionetti G., v. Arsenale 36.
Majerna Francesco, p. S. Martino 3.
Marco Leone, c. S. Martino 1.
Mazzocchi Luigi, p. Castello 18.
Oggero Poliardo, p. Paleocapa 2.
Paganini G., succ. Cantoni, v. Barbaroux 14.
Peroldo Gius., v. Ospedale 5.

Sigismondi Vittorio
Via Madama Cristina, 5-7
Premiata Fabbrica d'Armi per caccia.

Vallagusa Vitt., v. Bertola 34.

Spadai.

Coda Ferdinando, v. Ferrere 3.

Arrotini, Coltellinai ferri da taglio.

Alessio Gius., v. Monferrato 7.
Balzola Luigi, succ. Dorna, c. Vittorio Eman. II, 45.
Barberis Agost., v. Palazzo Città 12.
Bianco Battista, str. Pianezza 58.
Bongioanni Franc. e C., v. Saluzzo 20.
Bugnone coniugi, v. S. Anselmo acc. al 23.
Capriolo, v. Garibaldi 36.
CAUDANO G. e C., p. Carlo Felice 8-10.
Cavallo Tommasini, p. Carlo Em. II, 1.
Cereser S. (Ditta), v. Po 10.
Collini E. (Ditta) v. Vigone 4.
Colombino Costanzo, v. Zecca 26 e 49.
Coltelleria moderna, Monteu Domenico, v. Cernaia 28.
Costa Dom. (Ditta), v. Basilica 5.
Crosa Lorenzo, c. Vercelli 10.
De Carlo Achille, p. Castello rimp. al 18.
Fantini Pietro, v. Monginevro 36.
Fioretta Alberto (succ. a Chalmette Antonio), v. Quattro Marzo 1 e 3.
Floris Stefano, v. Ascoli 6.
Ghezzi Ambrogio, v. Valperga Caluso 3.
Ghezzi Antonio, v. Bertola 29.
Maggiora Albino, v. Barbaroux 5.
Minacci B.to, via S. Tommaso 24.
Nicolis Lucia, c. Palermo 97.
Pagani, v. S. Agostino 3.
Paganini Gius., succ. Cantoni Carlo, via Barbaroux 14.
Pagazzi Maddal., c. Vitt. Em. II, 82.
Paulon C., p. Carlo Felice rimp. al 9.
Paulon Gio., v. Andrea Doria 6.
Paulon M., v. Mad. Cristina 26.
Peccolato Michele figlio, v. San Domenico 7.
Pomoni Aurelio, v. Roma 14.
Quaranta coniugi, v. Mazzini 15.
Reta Guido, c. Stupinigi 12.

LIPS-VAGO
MILANO
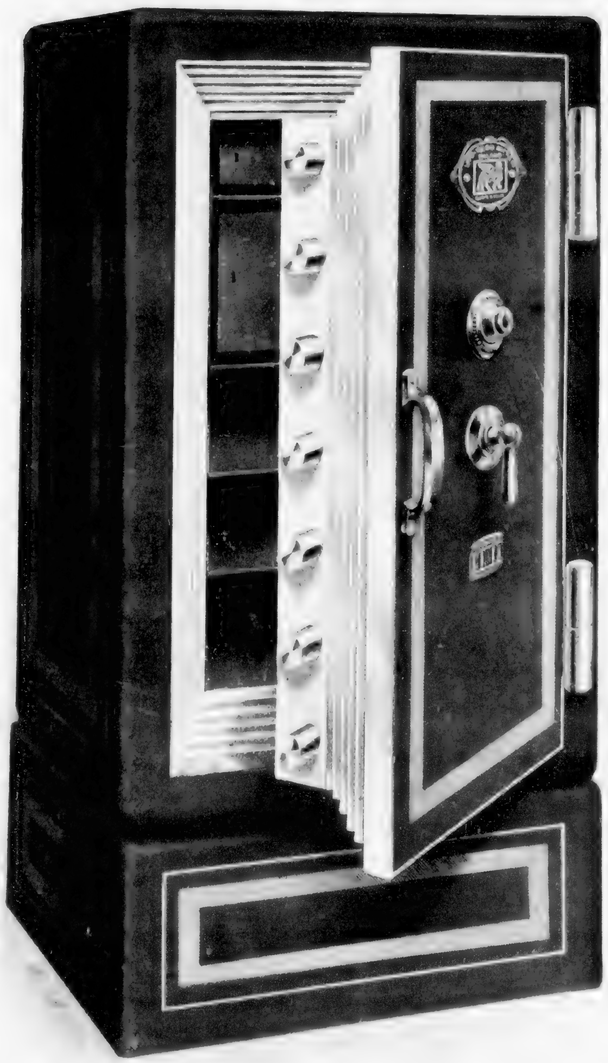
CASSE FORTI

LIPS-VAGO

MILANO

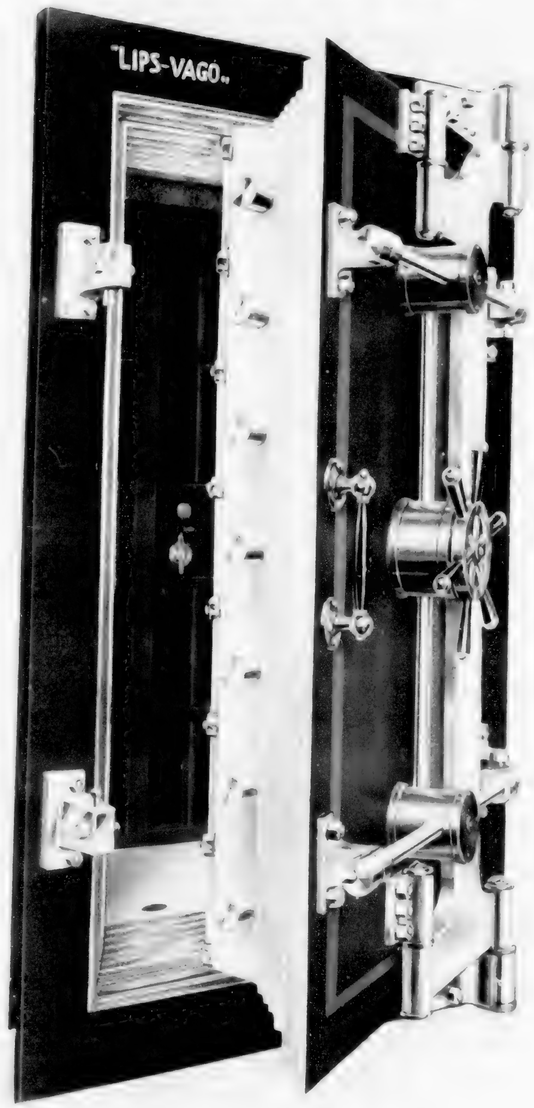

PORTA DI SICUREZZA

Serramoglia Priamo, v. Stradella 38.
Sordello Bartolomeo, v. Carlo Alberto 19.
Trione Domenico, p. Eman. Filiberto, merc. III.
Urietti Massimo, v. S. Secondo 28.
Vivaldi Bartolomeo, succ. Tarditi A., v. Venti Sett. 70.
Zucchi G. B., via Montebello 13 e via Berthollet 16.

Ventilatori.

GASPARINI e MONNET, Ingg., via Sacchi 28*bis*. Telef. 85-04.

ERCOLE MARELLI e C. - Milano
Filiale e Deposito in TORINO
Gerenti Ingg. Bertelà Trasciatti e C.
Corso Oporto, 13 - Telef. 17-65
VENTILATORI ELETTRICI ED A TRASMISSIONE
Impianti di ventilazione,
di aspirazione e trasporto di materiale
Impianti elettrici per tutte le industrie

Mesturino e Quaglia
Specialità ventilatori Tipo « ROOT »
con palmole in alluminio di ogni portata
5 — Via Bonzanigo — 5

Piumatti & Pagliano
Studio d'Ingegneria
Elettrotecnica ed Industriale
Torino — Via Assietta, 16 — Corso Re Umberto, 25 Torino
Telefono intercomunale 89-64
:: AGITATORI D'ARIA ::
Ventilatori elettrici ed a trasmissione

Porta Gio. Batt. ing. e C., v. Burdin 3 angolo v. Nizza.
Soc. Elettrot. « Galileo Ferraris » per costruzioni ed impianti, c. Vittorio Eman. II, 16.
Soc. Italiana Westinghouse, c. Re Umberto 94.
Sturtevant (Compagnia), v. Cibrario 22.
Sulzer fratelli (Winterthur), Righini ingegnere Vittorio, *rappr.*, v. Ormea 41.

Agitatori d'aria.

PIUMATTI e PAGLIANO, *Studio d'ingegneria elettrotecnica industriale*, via Assietta 16 e c. Re Umberto 25. Telefono interc. 89-64.

Aspiratori d'aria.

MARELLI ERCOLE e C., *gerenti* ingg. Bertelà, Trasciatti e C., c. Oporto 13.
Mesturino e Quaglia, v. Bonzanigo 5.
PIUMATTI e PAGLIANO, *Studio d'ingegneria elettrotecnica industriale*, via Assietta 16 e corso Re Umberto 25. Telef. interc. 89-64.

Pneumatici.

Albera (Ditta), c. Re Umberto 33.
Auto-Industriale (già F.lli Ceirano), c. Vitt. Em. II, 9.
Baravalle A., c. Valentino 2.
Bay frat., v. Cibrario 78.
Beaud Alexis, v. Gio. Somis.
Bergougnan R. C., v. Papacino 18.
Bianchi Luigi, v. Baretti 22.
Bonzi e Marchi, c. Dante 34.
Braggio F., v. Pio Quinto 8.
Buratti Enrico, v. Consolata 3 e v. San Domenico 17.
Capello Carlo, v. Venti Sett. acc. al 41.
Ciampi Claudio, c. Re Umberto 40.
Continental Pneumatic, Pagamici Antonio, *rappr.*, c. Dante 42.
Damiani Franc., v. S. Anselmo 19.
Fabbr. Torinese pneumatici, Damiani G. e C. (Ditta), v. Belfiore 50.
Gérard e Comaita, c. Vitt. Em. II, 9.
Gilli G., v. Cellini 32.
Gosio Pericle, v. Saluzzo 45 e v. Madama Cristina 22.
Grassi e Gazzano, v. Ormea 24.
Hirschgartner e Ramp., p. Solferino 9.
LEIDHEUSER e C., v. Pr. Amedeo 16, *neg. pel Dettaglio* v. Garibaldi 11.
MANTOVANI C. e C., v. Maria Vitt. 6 e v. Lessolo 1.
Pagliano Carlo, v. Principe Tommaso 22.
Pesatori e Bianzino, *uff.* v. Giannone angolo v. Luigi Mercantini, *depos.* via Bruino 3.
Pianazza Vittore, v. Ospedale 16 *bis*.
Pirelli e C., v. Venti Sett. 45.
Pneumatici « Palmer e C. », Poole Robert comm., ing. Alfred, *rappr.*, v. Arsenale 17.
Pneumatici « Prowodnik-Columb » Società Anon. Ital. « Columb », *rappr.*, via Mazzini 52.
Roffi Massimo, v. S. Secondo 35.
Roffi e Arioli, v. Princ. Tommaso 18*bis*.
Salvadore Carlo, v. Borgo Dora 23.
Slatri e Pittermann, v. Mazzini 58.
Soc. Italiana degli Stabil. «Hutchinson», Milano, Finello E., *rappr.*, c. Vinzaglio 21.
Società per la fabbric. dei Prod. Michelin, v. Livorno 65, *depos.* c. Valentino 37.
TEDESCHI G. e C., str. di Lanzo 316.

Velocipedi.

Meccanici, Locatori e Fabbric.

Alessio Francesco e C., v. Caselle 11.
Arduino e Barbero, c. Moncalieri 47.
Ares Cárlo, str. Pianezza 81.
Autero Ant., c. Vercelli 113.
Baiardo Lorenzo, v. Carlo Alberto 22 e v. Nizza 30.
Balbo G., v. Cernaia 28.
Balzarini fratelli, v. Monginevro 5.
Bassino Michele, c. Re Umberto 42.
Baudo Antonio, v. Ormea 12.
Bellato Alessandro, v. S. Dalmazzo acc. al 2.
Benso Gius., c. Reg. Margherita 124.
Bianchi Edoardo (Milano), Visetti Carlo, *rappr.*, v. Roma 2.
Bianco E., c. Re Umberto 46.
Bianco Gio., c. Graglia 3.
Boggio fratelli, v. Valperga Caluso 8.
Borgarello fratelli, c. Napoli 26.
Borgarello Vincenzo, c. Vitt. Em. II, 57 e v. Gasometro 2.
Bosco Gius., v. dei Mille 26.
Bosco Natale, c. Grugliasco 4.
Bosio Secondo, viale Stupinigi 163.
Bozzi Emilio e C., c. S. Martino 2.
Campasso Carolina, c. Reg. Margherita 35.
Capella Gio., v. Nizza 67.
Capello Carlo, v. Venti Sett. acc. al 44.
Carelli e Gili, v. S. Ottavio 7.
Cavalotti, c. Re Umberto 78.
Cerutti Paolo, c. Vercelli 39.
Chiodi Luigi, v. Mad. Cristina acc. al 74.
Corino Nicola, v. Gius. Pomba 4.
Cortella Ermenegildo, str. Abbadia di Stura 159.
Costa Giuseppe, c. Vinzaglio 79.
Costamagna Carlo, v. Plana 1 e p. Vitt. Em. I, 10.
Della-Ferrera frat. e Bianco, c. Regina Margherita 53*bis*.

Fabbre, TORINO
Corso Re Umberto, N. 62-64 angolo Corso Peschiera
Telefoni: 5-61 — 19-80
Firenze-Napoli
Roma-Genova
Verona
Parma-Napoli
Gagliardi e C.
Accessori per VELOCIPEDI
Pezzi di Costruzione e Ricambio

Fabbrica Italiana Cicli e Motocicli, Borgo E. M., v. Pier Carlo Boggio 50 angolo c. Ferruccio.
Fabbrica Italiana Cicli e Motocicli « *Augusta* » Baraldi e Lewandowski, via Mad. Cristina 22.
Farfallini Annibale, v. Catania 25.
Fasoletti Virginio, v. Bologna 49.
Fongri, Fontana e Grignani, c. Stupinigi 14.
Frua Gius., c. Francia 231.
Gaia G., c. Palestro 2.
Gaidano Remigio, c. Ponte Mosca acc. al 15
Galfrè Franc., v. Lagrange 34.
Gallea Giacomo, v. Lanino 2.
Galliano Maria in Pillottier, corso Regina Margherita 181.
Galliano Matteo, c. Reg. Margh. acc. al 220.
Garrone Paolo, v. Demonte 104 ang. via Millefonti.
Gastaudo Giorgio, v. S. Donato 7.
Ghelfi Emmo, p. Statuto 15 e via Passalacqua 2.
Ghiò Carlo, v. Cottolengo 2.
Giardino Gio., c. Brescia 18.
Gilardi Gio., c. Emilia 10.
Gindro G., v. S. Rochetto 22.
Giorda Gius., v. S. Quintino 6.
Gobetti fratelli, c. Casale 226.
Golfi Gius., c. Casale 124.
Goria Corrado, c. Duca di Genova 3.
Grassotti-Ronga-Simonetti, v. Cernaia 6 e v. Rodi 3.
Gremo Angelo, c. R. Parco 24.
Grosso Gius., v. Roma 27, p. 1.
Idrociclo Bosio, v. S. Quintino 25.
Lucco Giuseppe, v. Belvedere 28.
Luzzietti Ottorino, v. Villafranca 116.
MANTOVANI C. e C., v. Maria Vitt. 6 e v. Lessolo 1.
Manzoni Agostino, v. Foscolo 14.
Marchetti Celestino, v. Allione 4.
Marena Giacomo, v. Po 34.
Minelli Gio., c. Vercelli 87.
Monney R., v. Bellini 2 e S. Quintino 20.
Montecucco e Fiorito, v. Nizza 31.
Morena Andrea, v. Nizza 73.
Mova Ant., c. Palermo 88.
Olivero Franc., v. S. Donato 56.
Olocco Edoardo, v. Alfieri 24.
Opessi Franc., v. Pio Quinto 6 e v. Goito 7.
Ortolano Dom., c. Orbassano 16.
Ortu Francesco, v. Nizza 43.

PASCHETTA
LA MIGLIORE BICICLETTA
LA PIÙ CONVENIENTE
Ricchissimo assortimento Accessori a prezzi fissi
Tricicli e Carrozzelle per bambini
EUGENIO PASCHETTA - Torino
Angolo vie Genova e S. Teresa - Telefono 34-67

Penna Giacomo, c. Racconigi 25.
Pennazio Sebast., c. Ponte Mosca 34.
Peretti, c. Francia 33.
Pesce Mario, v. Garibaldi acc. al 55.
Petiva Emilio, v. Chiomonte 18.
Piatti Pietro, str. Abbadia di Stura 321.
Picena G. C. frat., c. Princ. Oddone 17.
Prato e Ravizza, c. R. Parco 14*bis*.
Pressenda Vincenzo, v. Accad. Albert. 33.
Racca e Barberis, v. Ospedale 10.

Reynaldi Luigi, c. Reg. Margherita 98.
Rigat frat., v. Petrarca 2.
Rolli Massimo, v. S. Secondo 35.
Rossi Gius., v. Borgo Dora 23.
Rosso Gioachino, c. Valentino 19.
Rubatto frat., c. Ponte Mosca 43.
Rustichelli G., c. R. Parco 30.
Serra Giovanni, v. Stradella 8.
Sirio G., c. Bramante 26.
Sodero Gio., v. Nizza 199.
Tamietti Enrico, ang. v. Daniele Manin e c. Farini
Toso Giuseppe, v. Monte di Pietà 22.
Tribuzio C., v. Nizza 31.
Vecchietti Luigi, v. Bonzanigo 5.
Verdiani Erm., c. Casale 18.
Vergnano Luigi, c. Tortona 7.

Velocipedi (*Accessori per*).

Alloatti Giacomo, v. Campana 1.
Bassino Michele, c. Re Umberto 42.
Bisone Emilio, v. Madama Cristina 107.
Bonzi e Marchi, c. Dante 34.
Corino Nicola, v. Giuseppe Pomba 4.
Gosio Pericle, v. Saluzzo 45 e v. Madama Cristina 22.
MANTOVANI C. e C., v. Maria Vitt. 6 e v. Lessolo 1.
Marquart Giulio (Ditta di Costa, Ruini e C.), v. Alfieri 16*bis*.
Monney R., v. Bellini 4.
Montecucco e Fiorito, v. Nizza 31.
Motogarage Boma, c. S. Maurizio 28.
Ortu Francesco, v. Nizza 43.
PASCHETTA EUGENIO, v. S. Teresa ang. v. Genova.
Paschetta e Pagliero, v. Volta 5.
Rubatto frat., c. Ponte Mosca 43.
Tommasi Ernesto, v. Silvio Pellico 6.

Motociclette.

Agenzia Motocicli « *Mead Flyer* », Bruno rag. M. G., *rappr.*, v. Volta 2.
Bonasso fratelli, c. Valdocco 1.
Borgarello Vincenzo, corso Vittorio Emanuele II, 57 e v. Gasometro 2.

Ingg. CIGALA, BARBERIS e RUVA
Corso Re Umberto, 8 - Telef. 83-04
Fabbrica di motociclette con motore a 2 tempi brevettato, solide, pratiche, durature, economiche, speciali per salite.

Costa Gius., c. Vinzaglio 79.
Della Ferrera frat., e Bianco, c. Regina Margherita 53*bis*.
Fabbrica Italiana Cicli e Motocicli, Borgo E. M., v. Pier Carlo Boggio angolo c. Ferruccio.
Fabbrica Italiana Cicli e Motocicli « *Augusta* », Baraldi e Lewandowski, via Madama Cristina 22.
Fabbrica Motocicli « *Eolo* », v. Pinelli 44.
Fongri, Fontana e Grignani, c. Stupinigi 14.
Ghelfi Emmo, p. Statuto 11-13.
« *La Motosacoche* », Lorini Gius., *rappr.*, c. Oporto 49.
Mascagni Edoardo, v. Silvio Pellico 6.
Morena Andrea, v. Nizza 73.
Motogarage Roma, c. S. Maurizio 28.

EUGENIO PASCHETTA
Ang. vie Genova e S. Teresa. Telef. 34-67
Esclusività di vendita delle motociclette italiane FRERA ed inglesi SWIFT - Copioso assortimento Accessori e Pneumatici

Pennazio Sebast., c. Ponte Mosca 34.
Picena G. C. frat., v. Susa ang. c. Principe Oddone 17.
Sansoldo Giovanni (Ditta), v. Campana 17.
S.I.A.M.T. (*Stabil. Italiano Applicazioni Meccaniche Torino*), Semeria Luigi, via Chivasso 18.
Società Meccanica Italo-Ginevrina, via Fréjus 26.
Turin-auto-moto-garage, Bondini E., corso Cairoli 22.
Visconti G., v. Silvio Pellico 6.

Forniture per Motociclette.

Fabbre e Gagliardi (Società Anonima), c. Re Umberto 62-64.
Grassotti-Ronga-Simonetti, v. Cernaia 6 e v. Rodi 3.
Paschetta Eugenio, v. S. Teresa angolo v. Genova.
Supplycar, Carello F. e P., fratelli, via Petrarca 30.

Automobili (*Depositi*).

Agenzia Automobili V.A.L.T., Govean Alessandro, c. Oporto 49*bis*.
Automobili De Dion-Bouton (Agenzia), c. Valentino 37.
Automobili Isotta-Fraschini (Agenzia), c. Valentino 2.
Automobili Lancia, Bechis e Bertolino, c. Vitt. Eman. II, 82 e v. S. Quintino 28.

Automobili **Overland**
AGENTI PER :: L'ITALIA ::
Lange e C.
TORINO - Via Juvara, 16 - Telef. 9-87

Automobili Spa, Bozzi Emilio e C., c. San Martino 2.

Telefoni: 5-61 — 19-80
FABBRE, GAGLIARDI e C.
Corso Re Umberto, N. 62-64 ang. Corso Peschiera TORINO
AGENZIA GENERALE DI VENDITA
Automobili ITALA

Autopalace Alessio, v. Orto Botanico 19.

BECHIS e BERTOLINO, *agenzia Automobili Lancia*, v. S. Quintino 28.

Canavesio Lorenzo, v. Princ. Tommaso 24.

F.I.A.T. (sez. Garage), c. Mass. d'Azeglio 16.

PASCHETTA EUGENIO, via Genova ang. v. S. Teresa.

Automobili (*Fabbricanti*).

OFFICINE MECCANICHE
MICHELE ANSALDI
Barriera Stupinigi - Telefono 24-55

Aquila Italiana c. Graglia ang. v. Andorno.

Brevetti Edoardo (Milano) Visetti Carlo, *rappr.*, v. Roma 2.

Chiribiri e C., v. Don Bosco 68.

Fabbre, Gagliardi e C. (Ditta), Milano, *filiale* c. Re Umberto 62-64.

Fabbrica Italiana Automobili «F.I.A.T.» (Società Anonima) c. Dante 30 e 35.

Fabbrica di Saldatori Brevettati a Benzina "ITALIA"
STROLA GIOVANNI Via Vanchiglia, 22 Telef. intercom. 28 67

Feroldi E., v. Volta 2.

Maurice Fabry TORINO Corso Sommeiller, 25 Telef. 81-47
IMPORT - AUTOMOBILES - EXPORT
Cable address: FABRYAUTO - Turin.

F.I.A.T. Garages Riuniti
Società Anonima - Capitale L. 2.500.000
Corso Massimo d'Azeglio, 16. - Telef. 13-05.
Agenzia Generale Automobili F.I.A.T.

Fonderie Officine «Fréjus» Automobili «Diatto», v. Fréjus 21 e 23.

Itala (Soc. Anon.), strada di Orbassano 148.

LANCIA & C°
FABBRICA DI AUTOMOBILI
Reparto: CARROZZERIA - Via Cumiana, 17
Telefono 59-27. - UFFICI: Via Monginevro, 99

Nazzaro e C., c. Peschiera 250.

Rapid (Soc. Anon.), v. Nizza 154.

SCAT Società Ceirano Automobili - Torino
Anonima - Sede in Torino
Capitale Statutario L. 700.000
Emesso e versato L. 650.000
Telefono interprovinciale 88-74
Telegrammi: SCAT - Torino
Corso Francia n. 140-142

Società Anonima Lubrificanti F. Reinach (Milano), alcoholitz. Peyrot e Rossignoli, *rappr.*, v. Petrarca 10. (Vedi *Annunzi speciali* a pag. 24 e 25).

Spa (Società Anonima), c. Ferrucci 112-122.

FABBRICA AUTOMOBILI
Storero
Via Madama Cristina, N. 55

AQUILA ITALIANA
AUTOMOBILI di lusso e turismo
CAMIONS
Motori per imbarcazioni
TORINO, Via Andorno, 40

Fabbrica Italiana Automobili Torino
FIAT
Società Anonima Capitale versato L. 25.500.000
30-35 Corso Dante — Telefoni N.i 45-00 · 45-01 · 45-02 · 45-03 65-02 · 29-56 · 29-65 · 28-61

Garages Riuniti FIAT
Direz. Centrale: Corso Dante, 30
Telefoni 45-00, 45-01, 45-02, 45-03

Sezione Carrozzeria
Via Madama Cristina, 149
Telefoni 12-94, 15-53

Officine Barriera di Milano (ex Brevetti Fiat)
Via Cuneo, 17
Telefoni 19-60, 30-44

Fonderie di Acciaio
Via Belmonte, 40 - *Tel. 53-05*

Officine Barr. di Nizza
Via Chisola, 3 - *Tel. 30-74*

Sezione Aviazione
Via Nizza, 148 - *Tel. 30-74*

Hangars
Ponte Sangone - *Tel. 17-50*

Sedi di vendita per l'Italia
Garages Riuniti FIAT

ROMA — Via Calabria, 46 — *Telefono 96-86*
SIENA — Porta Camollia — *Telefono 2-92*
MILANO — Corso Sempione, 55 — *Telef. 94-45 - 12-700*
PISA — Via Santa Maria, 44 — *Telefono 2-86*
FIRENZE — Via L. Alamanni, 7 — *Telefono 9-16*
TORINO — Corso Mass. d'Azeglio, 16 — *Telefoni 27-19 - 13-05*
GENOVA — Corso Buenos-Aires — *Telefono 13-88*
NAPOLI — Via Vittoria, 46 - VI — *Telefono 17-05*
BOLOGNA — Porta San Felice — *Telef. 13-77*
LIVORNO — Piazza Orlando — *Telefono 41-6*
PADOVA — Piazza Cavour, 9 — *Telefono 2-88*
BIELLA — Via Venti Settembre, 37 — *Telefono 2-05*

FIAT

Fabbrica Italiana
Automobili
Torino

SOCIETÀ ANONIMA

TORINO — 30-35, Corso Dante — TORINO

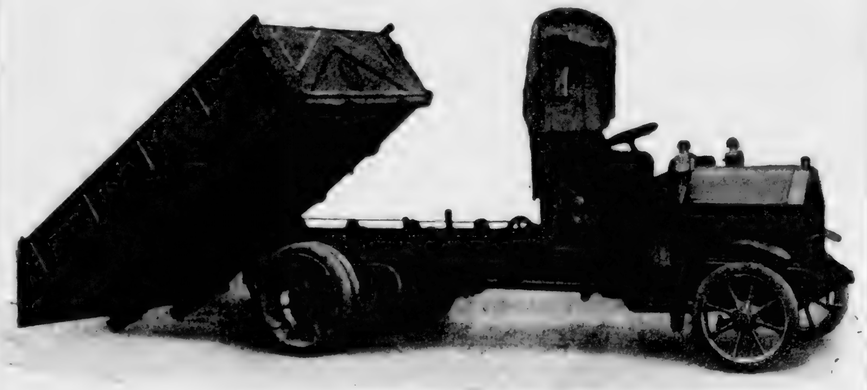

Autocarro speciale ribaltabile per materiali alla rinfusa, portata kg. 3500

Vetture da corsa, da città e da turismo ▪ **Omnibus** e **Veicoli** per servizio pubblico ▪ **Carri** per trasporti militari ▪ **Carri** pompa incendio ▪ **Carri** cisterna ▪ **Carri** botte per inaffiamento ▪ **Carri** ambulanza ▪ **Trattrici** ▪ **Carri** speciali per parchi fotoelettrici, radiotelegrafici e aeronautici ▪ **Carri** officina ▪ **Motori** per canotti ▪ **Motori** per aeroplani e dirigibili ▪ **Gruppi elettrogeni** ▪ **Aeroplani**, ecc.

Per schiarimenti, cataloghi, prove, rivolgersi ai

GARAGES RIUNITI FIAT

Direzione Centrale: 30, Corso Dante ▪ **Torino**

Automobili (*Riparazioni*).

Agnona Pietro Felice, v. Bidone 16.
Auto-Industriale (già frat. Cerrano), corso Vitt. Em. II, 9.
Avalle Antonio, c. Dante 3.
Baroletti Giov., c. Verona 39.
Beccaria fratelli e C., via Carmagnola 16.
BECHIS e BERTOLINO, *Agenzia-Automobili Lancia*, v. S. Quintino 28.

F.I.A.T. Garages Riuniti
Società Anonima - Capitale L. 2.500.000
Corso Massimo d'Azeglio, 16. - Telef. 13-05.
Agenzia Generale Automobili F.I.A.T.

Garage Splendid, Badalà Giuseppe, corso Valentino 2.
Garages Stucero via Madama Cristina n. 55.
Manfrino e Lignetti, c. Regina Margherita 2.
Masera Ant., str. Stupinigi 35.
Melli e Frache, v. Nizza 78.
Merlo e Migliorini, c. Dante 6.
Officine meccaniche Epoca, via Modena n. 45.
Perocchio Luigi e C., v. Morosini 13.
Ruggero e Fornelli via Madama Cristina 115.
Sala Felice, v. Principi d'Acaja 37.
Soc. Anon. « Garages E. Nagliati », corso Valentino 37.
Sorassi Paolo, v. Mad. Cristina 77.
Verguano Luigi, v. Balbo 38.

Carrozzerie per automobili.

Alessio cav. Marcello, via Orto Botanico 19.
Autino, Orsolano e C., v. Susa 38.
Balbo A. e C., v. Belfiore 53.
Brevetti « Camions », c. Orbassano 2.
Cagheris (Ditta), v. Cibrario 3.
Carrozzeria Automobili Moderna (Ditta di Farina Gio.), c. Tortona 50.
Carrozzeria « Ideal », c. Raffaello 19.
Carrozzeria Ital. Cooperativa, Bertolazzi Felice, *dirett.*, v. Bava 22.
Carrozzeria Torinese (Prata G. e C.) via Moretta 55.
Conrotto Alberto e C., v. Nizza 94-96.
Cravero L. e C., c. Casale 34.
Diatto G., Garavini e C. (già *« Piemonte »*), c. Regina Margherita 17.

FABBRE, GAGLIARDI e C.
Corso Re Umberto, 62-64
ang. Corso Peschiera - Telef. 5-61 e 19-80
AUTO-GARAGE PER 100 VETTURE
Aperto tutta la notte.
Garage in MILANO - ROMA - GENOVA - VERONA
FIRENZE - BOLOGNA - NAPOLI - PARMA

F.I.A.T. Garages Riuniti
Società Anonima - Capitale L. 2.500.000
Corso Massimo d'Azeglio, 16. - Telef. 13-05.
Agenzia Generale Automobili F.I.A.T.

Forno D., v. Donizetti 5.
Gallino e Giordano via Ilarione Petitti 18.

LANCIA & C°
FABBRICA DI AUTOMOBILI
Via Monginevro, 99 - Telefono 27-75
Telegrammi: LANCIAUTO.

Locati e Viarengo, v. Leonardo da Vinci 23-25.
Magliano Achille e C., via Fréjus 11 e Cavallermaggiore 2.
Malandrino e C., v. Rosazza 3.
PRANDI ing. GIACINTO e C., *rappr. Carrozzeria A. Magliola e F. (Biella)* via Papacino 8.
Ricchiardi Claudio, v. Bonsignore 9.
Sansoldo Gio., (Ditta), v. Campana 17.
Solaro frat., v. Petrarca 31.
Taurus (Soc. Anon.), c. Tortona 12.

Automobili (*Importatori*).

Lange e C., via Juvara 16.

Auto-garages.

Avalle Antonio, c. Dante 3.
Bardessono Francesco, c. Palermo 48.
BECHIS e BERTOLINO, *Agenzia-Automobili Lancia*, via San Quintino 28.
Chiappa Beppe, c. Vinzaglio 87.
Cicchetti Oreste, v. S. Tommaso 12.

F.I.A.T. Garages Riuniti
Società Anonima - Capitale L. 2.500.000
Corso Massimo d'Azeglio, 16. - Telef. 13-05.
Agenzia Generale Automobili F.I.A.T.

Garage Beltrandi (di Beltrandi Filippo), v. Pinelli 6.
Garage « Berliet », v. Saluzzo 20.
Garage « Catania », v. Catania 25.
Garage Piemonte, c. Peschiera 35.
Garage Splendid,, Badalà Giuseppe, corso Valentino 2.

Garage STORERO
Via Madama Cristina, N. 55
TORINO
MILANO — GENOVA

Gariglio Gius., v. Nizza 34.
Manfrino e Lignetti, corso Regina Margherita 2.
N.A.P. — Noleggio Automobili Pubblici, Avvanzino e Martano, v. Nizza 61.
Olivieri Giovanni, p. Montebello 10.
Oryx-Garage, Botto G. e C., c. Sommeiller 20 e c. Re Umberto 51.
Perocchio Luigi e C., v. Morosini 13.
Pianazza Vittore, v. Ospedale 16*bis*.
Quagliotti cav. Carlo, c. Re Umberto 17.
Rollero e Fornelli, v. Madama Cristina 115.
Soc. An. « Garages E. Nagliati », corso Valentino 37.
Temperino e C., c. Princ. Oddone 44.
Turin-Auto-Moto-garage, Bondini E., corso Carroli 22.
Vergnano Luigi, v. Balbo 38.
Zecca-garage, Languasco Felice, v. della Zecca 49.

Scuole per chauffeurs.

Fava Lorenzo, c. Reg. Margherita 234.
Scuola per Chauffeurs, meccanici-conduttori di automobili, v. Balbis 1.

Noleggio e servizi trasporti con automobili.

Auto-Industriale già frat. Ceirano), corso Vitt. Em. II, 9.
BECHIS e BERTOLINO, via San Quintino 28.
Cicchetti Oreste, v. S. Tommaso 12.

F.I.A.T. Garages Riuniti
Società Anonima - Capitale L. 2.500.000
Corso Massimo d'Azeglio, 16. - Telef. 13-05.
Agenzia Generale Automobili F.I.A.T.

Garages Storero, v. Madama Cristina 55.
Lafleur (Ditta di Goretta A.), c. Regina Margherita 154.
Melli e Frache, v. Nizza 78.
N. A. P. - Noleggio Automobili Pubblici, Avvanzino e Martano, v. Saluzzo 20.
Piasco vedova, v. Governolo 4.
S. I. T. A. Soc. Italiana Trasporti Automobilistici, c. Dante 30.

Molle per Automobili.

BRERO ORESTE E C., piazza Bodoni e via Carlo Alberto 33.
Fabbrica molle ed accessori per rotabili (Soc. Anonima), v. Mondovì 21.
Sospensioni Elast. G. P. L., c. Oporto 49*bis*.

Ruote.

Gioberti G. B., v. Avigliana 26-28.
LANGE e C., *ruote metalliche smontabili Rudge-Whitworth*, v. Juvara 16.
Ruotificio Italiano (Soc. Anon.), v. Vochieri 8.

Forniture per automobili.

Fabbrica Articoli da viaggio
CARLO ALTAVILLA
Corso Raffaello, 19 bis angolo via Madama Cristina

BECHIS e BERTOLINO, v. S. Quintino 28.
BRERO ORESTE E C., piazza Bodoni e via Carlo Alberto 33.
Bussolotti G. e C., v. Belfiore 3.
Casa, Beltrame e C., v. Pio Quinto 13.
Cerutti F., v. Madama Cristina 96.
Enrietto Giovanni, v. Saluzzo 89.
F. I. R. A. - Fabbrica Italiana Radiatori per Automobili), Capucchio Giuseppe v. Petrarca 15.
Fabbrica Italiana Radiatori, Rinotti G. B. e C., v. Salbertrand 12.

P. COTTINO e C.
Fabbrica
RADIATORI NID D'ABEILES
PER AUTOMOBILI
RIPARAZIONI
VIA MONTI, 24 - Telef. 22-79

Delleani e F.lli Ghiglieno
FABBRICA DI RADIATORI
PER AUTOMOBILI
Riparazioni VIA MONCALIERI, 12
Telef. intercom. 43-23

Fabbrica di Saldatori Brevettati a Benzina "ITALIA"
STROLA GIOVANNI, Via Vanchiglia, 22

Ferraris e Rotta (Ditta di Rotta Alessandro), v. Andrea Doria 17.

MATERIALE ED ACCESSORI
= per Automobili e Aviazione =
Domenico Filogamo
TORINO — Via dei Mille, 24 — Tel. 16-02
FILIALI — ROMA: Via Aureliana, 46 — MILANO: Via Gesù, 10

Follis rag. Rodolfo, v. Denina 1.
GASPARINI e MONNET, Ingg., via Sacchi 28 *bis* - Telef. 85-04.

Industrie Metallurgiche Torino Stabilimento Barr. di Milano
Forniture per Automobili (telai in lamiera imbott.) - Assali Assi a manovella - Bielle - Ruote d'ingranaggio - Pezzi di ricambio, ecc. V. annunzio spec. pag. 21

Longo Ermanno, c. Oporto 5.
Marquart Giulio (Ditta di Costa, Ruini e C.), via Alfieri 16 *bis*.
PASCHETTA EUGENIO, via Genova ang. v. S. Teresa.
PESATORI E BIANZINO, v. Giannone ang. v. Mercantini, telef. 35-54, *magazz.* v. Bruino 3, telef. 26-90.
Provana Luigi, v. Torino 9.
Rasario L. e C., v. S. Franc. da Paola 25.
Rippa Angelo, v. Vanchiglia 35.
Roffi e Arioli, via Principe Tommaso 18*bis*.
SAMPÒ E., v. delle Scuole 9.
Staccione Alessandro, v. Po 21.
STROLA GIOVANNI, v. Vanchiglia 22.
Tampier R., v. Belfiore 50.

Magneti.

Levi ing. Ettore, v. Massena 1.
Magneti Natoli, Natoli Giuseppe, c. Re Umberto 77.
PIUMATTI e PAGLIANO, *Studio d'ingegneria elettrotecnica e industriale - riparazioni pezzi di ricambio*, via Assietta 16 e c. Re Umberto 25 - Telef. 89-64.

Carburatori (*Fabbricanti*).

Carburatore Italiano Feroldi, ufficio tecnico e commerciale, v. Volta 2.

Radiatori per Automobili (*Fabbriche*).

DELLEANI e F.lli GHIGLIENO
Fabbrica di Radiatori per Automobili - Riparazioni
Via Moncalieri, 12 - Telef. intercom. 43-23

Accessori e forniture per Automobili e Carrozzerie.

Allemano G. succ., galleria Subalpina.
BECHIS e BERTOLINO, v. S. Quintino 28.
BRERO ORESTE E C., via Carlo Alberto 33 e piazza Bodoni.
Cottino P. e C., v. Monti 24.
DELLEANI e Fratelli GHIGLIENO, c. Moncalieri 12.
Demichelis Alberto, v. Monti 14, *abitaz.* c. Dante 7.
Fabbrica Nazionale Candele per Automobili, v. Saccarelli 7.

Fabbrica di Saldatori Brevettati a Benzina "ITALIA"
STROLA GIOVANNI, Via Vanchiglia, 22

Ferretti Alfredo, via Giotto 41-43-45 e Cellini 20 e 22.

F.I.A.T. Garages Riuniti
Società Anonima - Capitale L. 2.500.000
Corso Massimo d'Azeglio, 16. - Telef. 13-05.
Agenzia Generale Automobili F.I.A.T.

FILOGAMO D., v. dei Mille 24.

Forniture per Automobili
Aviazione e per Officine
Ing. Fortina & Schaefer
33, Via Baretti, TORINO - Telefono 29-19

Franco Ferdin., v. Barolo 30.
Gabanna Gio. e Batt. frat., v. Biava 19.
Garages Storero, v. Mad. Cristina 55 ang. v. Pallamaglio.
Levi Ottavio, v. Saluzzo 11.
Magnani Camillo, v. Tarino 11.
Mantovani C. e C., v. Maria Vittoria 6 e v. Lessolo 1.

Eugenio Paschetta angolo vie Genova e S. Teresa Telef. 34-67
Il più completo assortimento
di Accessori e Gomme per Automobili e Motociclette

Pozzi Gius., v. S. Secondo 73.

A. G. ROSSI e C.
Corso Vinzaglio, 36 - Telef. 11-57
Grande deposito forniture e accessori per automobili

Ruotificio Groberti G. B., v. Avigliana 26-28.
Ruotificio Italiano (Soc. Anon.), via Vochieri ang. via Vittorio Ferrero.
STROLA GIOVANNI, v. Vanchiglia 22.
Supplycar, Carello F. e P. frat., v. Petrarca 30.

G. Vigo e C. in Via Roma, n. 31 (entrata v. Cavour).
Sport. - Abbigliamenti sportivi.
Mobili per studio. Telef. 26-20.

Zoccola Cesare, v. Princ. Tommaso 2.

Applicazioni elettriche per automobili.

BUSSOLOTTI G. e C., *studio* via Belfiore 3, *fabbr.* v. Thesauro 6 - Telef. 39-98.

Forniture ed Accessori per Aviazione.

Agenzia generale forniture aeronautiche (Soc. Anon.), v. dei Mille 29.

"ALA „ A. G. ROSSI e C. Accessori Locomozione Aerea
TORINO - Corso Vinzaglio, n. 36

Fabbrica Articoli da viaggio
CARLO ALTAVILLA
Corso Raffaello, 19 bis angolo via Madama Cristina

Ferrara Ugo, v. Maria Vittoria 35.
FILOGAMO D., v. dei Mille 21.
FORTINA e SCHAEFER, v. Baretti 33.
Perrino Pier Alfonso, v. Schina 8.
Società Astèria, ing. Darbesio e C., via Salbertrand 12.
Società « Elica Ital. Neri », Rossi G. e C., v. Donati 27, *officina*, v. Belfiore 29.
STROLA GIOVANNI, v. Vanchiglia 22.

Aeroplani.

Chiribiri e C., v. Don Bosco 68.
Rind Paolo e C. Ing., *uff.* c. Dante 38, *officina* v. Ormea 142.

Fabbrica Italiana Motori "Gnome" Strada di Venaria, 73 (Mad. di Campagna). Telegr. GNOME. Tel. 32 08
Direttore: Ing. G. A. MAFFEI
Via Sacchi, 28 *bis*.

Perrino Pier Alfonso, v. Schina 8.
Società Astèria (Brevetti ing. Darbesio v. Salbertrand

S.I.T. SOCIETÀ ITALIANA TRANSAEREA
TORINO
Corso Peschiera, 251
FABBRICA APPARECCHI D'AVIAZIONE
di qualsiasi sistema
Brevetti BLÉRIOT - Licenze Voisin
MONOPLANI - BIPLANI - IDROAEROPLANI
Fornitrice del Governo Italiano

PREMIATA OFFICINA ELETTRICA
STROLA GIOVANNI, Via Vanchiglia, 22
Specialità Serbatoi e Accessori

Pesca e caccia (*Oggetti per la*).

Anfossi e Fagottin (Success.), p. Savoia 3.
Boero G. B., v. Lagrange rimp. al 25.
Mazzocchi Luigi, p. Castello 18.
Morandi Lorenzo, v. Porta Palatina 1.
Oglina Cipriano (Ditta), ang. p. Emanuele Filiberto e v. Bastion Verde.
Rovatti Andrea, c. S. Maurizio 71.

Sigismondi Vittorio
Via Madama Cristina, 5-7
Manifattura speciale di Articoli per la Pesca e Caccia.

Lampade e lampadari.

Arietti Teresa e figlia, v. Lagrange 20.
Barbero Gio., v. Alfieri 4.
Calcagno Gius, v. Po 40.
COMPAGNIA ANON. CONTINENTALE *BRUNT*, v. Roma 27.
COMPAGNIA PER L'ILLUMINAZIONE DELLE CITTÀ, *Società per l'industria dei contatori ed apparecchi*, v. Lagrange 21 e 23.
Delzanno Damaso, c. Vitt. Em. II, 104-106.
Maino Luigi, v. Rosine 4.
Mongini Carlo, v. Bogino 8.

Negri Riccardo, v. Berthollet 31.
PENOTTI GIOVANNI, Cav., Comm., *studio tecnico, officine e magazzino*, via Valperga Caluso 32-34, via Pietro Giuria 2, già in via Lagrange 24. — *Succursali:* Moncalieri e Roma, piazza Poli 43. Vedi *Annunzi speciali*, pag. 10.
Resegotti Lorenzo, c. Ponte Mosca 57 e v. S. Tommaso 9.
RESEGOTTI LORENZO fu GIUSEPPE (Ditta di Bussi, Marchesi e Passera), v. Pietro Micca 20 e v. Bertola 23, telefono 12-58.
Siry, Lizars e C., *rappres.* rag. Pallavicini Gius. gall. Nazionale.
Varetto Luigi, c. Principe Oddone 21 e c. Regina Margherita 159 *bis*.

Pesi e Misure.

Aimerito Franc., v. Cottolengo 24, *negozio* p. Eman. Filiberto 13.
Albano Domenico, p. Statuto 9.
Barberis Enrico, v. Porta Palatina 24.
Borgo Luigi e C., v. Ormea 32.
Cagnolati Vitt., v. Princ. Amedeo 44.
Caprile L., v. Mantova 37 ang. v. Catania. Vedi *Annunzi speciali*, pag. 12.

V. DEMARTINI E C.
TORINO - Corso Vittorio Emanuele, 110
angolo Corso Grugliasco, 2 - Telef. 82-30
Deposito: Misure di precisione Compassi Metri - Rotelle - Calibri
Specialità: Livelli a bolla d'aria Orologi di controllo

Ferrero Ant., v. Accad. Albertina 31.
GANDOLFO FRANCESCO e FIGLI (Ditta), v. S. Pietro in Vincoli 11-17.
Graglia Gio., v. Bellezia 12.
Olivero Gius., v. Bernardino Galliari 7.

Ditta ANTONIO OPESSI
Premiata Fabbrica di Strumenti per Pesare
OFFICINA E DIREZIONE: Viale Stupinigi, 802 - NEGOZIO: Via Venti Settembre, 51 — *Vedi Annunzi speciali a pag. 11*

Sacchero e Malanetto, v. Nizza 23.
Società Ital. Bilancie Automatiche Circolatrici (S. I. B. A. C.), c. Vittorio Eman. II, 71.
Società Italiana Bilancie Automatiche (in liquidazione), Levi cav. Amedeo, *liquidatore*, v. Alfieri 9.

Vetrine e serrande per negozi.

Biava Alessandro, v. Biella 23.

Costruttori in ferramenta.

Aroasio Luigi, v. Magenta 9.
Bobbio Giuseppe, str. Vercelli 108.
Bolognini Giuseppe, v. Asti 8.
Bonzanini e C., v. Maria Vittoria 49.
Buffa Giuseppe, v. Rovigo 14 e v. Urbino 34.
Burzio e Luciano, v. Osasco 6.
Casalegno C., v. Le Chiuse 41 e 43.
Cusino fratelli, v. Borgosesia 35.
Demaria Vittorio, v. Maria Vittoria 28.
Miretti Paolo e C., v. Rossini 23.
Off. Meccan. di Carmagnola (Soc. Anon.), c. Oporto 29.
OFFICINE MECCANICHE MICHELE ANSALDI, viale di Stupinigi.
Pastore Benedetto, v. Parma 71.
Pichetto cav. Gius., c. Vitt. Em. II, 21.
Rocca E., ang. v. Brandizzo e Santhià.
Sala Franc. fu Ambrogio (Ditta di Sala ing. Carlo), v. Rossini 23, S. Giulia 3 e c. Reg. Margherita 89.
Serra Bartolomeo, c. Vercelli ang. via Palestrina 23.
Vallero Antonio, str. Lanzo 72.
Zimaglia Carlo, v. Catania 23.

Macchinario speciale per fabbri.

FABBRICHE ITALIANE DI LIME ED UTENSILI, Cascine Vica (Linea Torino Rivoli). Telef. 1-18.

Fabbri-ferrai ed officine in ferro.

Acquadro Gius., c. Duca di Genova 12 *bis*.
Adorno Carlo, v. Mad. Cristina 40.
Albertone Giuseppe, v. Borgo Dora 27.
Alemanno e Basolo, v. Lanzo 46.
Aloisio C., v. Bogino 10.
Aloisio Giovanni, v. Drovetti 27.
Andorno e Lazero, v. Rivara 4.
Appiano Marcello, str. Cavoretto - Moncalieri 39.
Aprà Gius., v. Casalborgone 9.
Aroasio Luigi, v. Magenta 9.
Avondo Giovanni, v. Cervino 65.

Fabbrica Italiana Strumenti per pesare
GRAN PREMIO Esposizione Milano 1906
e Lavorazioni Metalliche C. BIGLIA e Ing. A. BURONI
Officina: PINEROLO - Telef. 35
Direzione: TORINO, Corso Re Umberto, 30 - Tel. 48-36
GRAND PRIX Esposiz. Bruxelles 1906
COSTRUZIONE DI QUALSIASI STRUMENTO PER PESARE, dalla Bilancia analitica al Ponte a bilico di grande tonnellaggio. — ESPORTAZIONE MONDIALE.

Avondoglio Lorenzo, str. Pianezza 58.
Balbo Giovanni, v. Canova 42.
Baloire frat. fu Gius., v. Le Chiuse 39.
Bardessone G., v. Barge 4.
Bauchiero Eugenio, v. Cottolengo 50.
Baudracco Cristoforo, v. Bertola 9.
Bava Umberto, str. di Lanzo 135.
Bellando Gius., v. S. Massimo 9.
Belli Franc. e figlio, v. Belvedere 10
Beretta Carlo, v. S. Donato 14.
Berolatti Gius., v. Belvedere 3.
Berra Tommaso, v. S. Agostino 8
Berruto Bartolomeo, v. Bertola 54
Bertagna, v. Pio Quinto 6.
Bertoldo Albino, v. Gerdil 3.
Bertolino Carlo, v. Bidone 19.
Bezzalone frat. e Martano v. Susa 8.
Bianco Giovanni, v. Crist. Colombo 32*bis*.
Biava A., v. Biella 23
Bissattini Eugenio, v. Parma 41.
Bobbio Giuseppe, c. Vercelli 108.
Bologna A., c. Orbassano 4.
Bolognini Giuseppe, v. Asti 8.
Bonetto Lorenzo, c. Moncalieri 240.
Borello Secondo, v. Martinetto 12.
Borione Virginia ved., v. Vassalli Eandi 2.
Bosco fratelli, c. Savona 40.
Bosco D., v. Goito 1.
Bosco Gio., v. Silvio Pellico 15 e via Mad. Cristina 17.
Bosio Spirito, v. Gasometro 16
Brossa Gio., v. Urbano Rattazzi 10.
Burzio e Luciano, v. Osasco 6
Capello frat., v. Bricca 4 e 6
Capriolo fratelli, succ. Ditta Cucco, via Maria Vittoria 40.
Carena Gio. e C., c. Bramante 15.
Carré Bartolomeo, c. Giovanni Lanza 99.
Castello Prospero, v. Galvani 5.
Cavaglià Gius., v. S. Domenico 35.
Cavana Gius., v. Alberto Nota 5.
Cavallo Michele, v. Bra 7.
Cerutti Carlo e fratello, c. Brescia 24.
Chiabotto Stefano, v. S. Donato 4*bis*.
Chiapella Franc., v. Massena 101.
Chiappero Domenico, v. Monginevro 65.
Collegio Artigianelli, c. Palestro 14.
Colongo Gio. (Ditta di Colongo Alfr. e Pietro frat.) *offic.* v. Catania 35
Cordero Calisto (Ditta), v. Acc. Albert. 27.
Cordero E., c. Grugliasco 4.
Cordero Marco v. S. Chiara 5.
Cordero Remigio, v. S. Quintino 10.
Costa Gio., v. Don Bosco 55.
Cravero Pietro, str. Bertolla 156.
Cravero Sebast. e figlio (Ditta di Ferrari Sebastiano), v. Nizza 26.
Cusino fratelli, v. Borgosesia 35
Dalmasso Gio., v. S. Domenico 4.
Damiani Domenico, v. Mazzini 39.
Dasso e Morbino, v. Le Chiuse 4.
David Giuseppe, v. Mad. Cristina 88.
Della Valle Gius., v. Gioberti 12.
Demaria Vitt., v. Maria Vittoria 28 e San Massimo 14.
Deregibus Franc., v. Torquato Tasso 5.
Dray Michele, v. Mercanti 28
Enria Teresio, v. Volvera 3.
Enrietti Pietro, v. Deposito 11
Enriù Gio. e nipote, str. ant. di Rivoli 89
Favero Paolo, v. S. Secondo 100.
Ferrari Bernardo, c. Reg. Margherita 110.
Ferraris Alessandro, c. Regina Margherita 116
Ferreri fratelli, v. Santhià (in fondo).
Ferrero F., v. Asti 31.
Ferrero G., strada R. Parco 6.
Finello Antonio, c. Casale 95.
Forno frat., p. Gran Madre di Dio sotto la chiesa).
Franco Matteo, v. Silvio Pellico 7.
Fruttero Ant. e C., v. Lanzo 40-42.
Giotino e Dogliani, v. Silvio Pellico 9.
Gambetta Antonino, v. Legnano 7.
Garavoglia Gius., v. Gius. Pomba 16 e Cavour 18.
Gariglio frat., v. Saluzzo 38.
Gariglio G., v. Petrarca 3.
Gariglio Luigi, v. S. Secondo 29
Gay Gio., v. Saluzzo 70.
Geminatti L., v. Roma 35.
Gerlero Giacomo, v. Ormea 8.
Giacomelli Pietro, c. Vercelli 63.
Gillio Edoardo, c. Moncalieri 188.
Giorda Domenico, v. Campana 27.
Giordano Gius. fu Bart., *offic.* v. S. Giulia 63 *succursale* v. della Caccia 1.
Giraud Giovanni, v. Baretti 27.
Givone Felice, v. Monti 4.
Golzio Gio., v. Lagrange 28.
Gramaglia Carlo, v. Monte Pietà 16.
Grissiotti Marcello, c. Valentino 35.
Guaita frat., al Valentino (Borgo Medioev.)
Guaita e C., v. Valperga Caluso 30.

Industrie Metallurgiche Torino
Stabilimento Barriera di Milano
Ruote d'ingranaggio. - Grossi pezzi fucinati e stampati. - Vedi annunzio speciale a pag 21

Lacchio Carlo succ. Grosso, v. Principe Tommaso 12.
Lasagna Andrea succ. a Conrotto, v. del Carmine 1 e della Consolata 1.
Lazzero Luigi, v. Perrone 16.
Liprandi Secondo, v. Bulbis 15.
Lissia Bartol., v. Priocca 22.
Lusso P. P. frat., str. Casale 299.
Maggia Vitale, v. Drovetti 4.
Marra Lodovico, v. S. Giulia 31.
Martinetto Angelo, v. Leynì 16.
Marucco frat., v. Zecca 26.
Merlo Carlo (Ditta di Merlo Luigi e Vincenzo), v. Galvani 26 e v. Pinelli 46.
Michelangelo Domen., v. Stampatori 11.
Miretti Paolo e C., v. Rossini 23.
Molino E., c. Parigi 47.

Monticone Ang., v. S. Ottavio 15.
Morisetti Ang., v. Colli 71.
Musso Gius., v. Villafranca 12.
Negro frat., v. Pr. d'Acaja e v. Avigliana 16.
Neirotti e Regis, v. Quattro Marzo 4.
Nepote vedova e figli, v. Pio Quinto 29.
Nervo Giovanni, c. Casale 220.
OFFICINE MECCANICHE MICHELE ANSALDI, viale Stupinigi 65.
Olivero Gius., v. Bernard. Galliari 7.
Occhiardi Gio., v. Perrone 4.
Parisio Aniceto, v. Curtatone 3.
Pastore Bened., v. Parma (Ponte Rossini).
Patrone A., v. Giorgio Pallavicino 2.
Pettiti Sebastiano, v. Stampatori 8.
Pichetto cav. Giuseppe, corso Vittorio Emanuele II. 21.
Piola Franc., v. S. Dalmazzo 22, *laboratorio*, v. Giuseppe Grassi 3.
Piovano Secondo, p. Carlo Em. II. 1
Ponchia Pilade, v. Fossata 14.
Ponzio Pietro, v. Baretti 2.
Pozzo e Givone, c. Vercelli 63
Pragalini Eugenio, v. della Zecca 33.
Provera Evasio, v. della Rocca 23.
Quaglia G. e C., c. Peschiera 31.
Quagliotti e Cordero, v. S. Chiara 5.
Quaranta Grisante, v. Fréjus 94.
Rebaudengo Dom., v. S. Chiara 38.
Ricardi Gennaro, v. Calvo 4.
Ricchiardi fratelli, strada Castello di Mirafiori 946.
Ricchiardi Costanzo, str. Vercelli 234.*B*.
Risso Enrico, c. Cairoli 18*bis*.
Rocca E., ang. v. Brandizzo e Santhià.
Rolando A., v. Maria Vittoria 31.
Romanini e Pizzoglio, v. Giacomo Leopardi 8.
Romano Silvestro succ. Oreglia, v. Matteo Pescatore 8.
Rosso Alessandro, v. Valperga Caluso 5.
Rubatto Gio., c. Reg. Margherita 228.
Ruella Michele, v. Vanchiglia 19.
Rollino M., v. Gioberti 87.
Ruspino Giacomo, v. S. Massimo 44.
Sala Francesco fu Ambrogio (Ditta di Sala ing. Carlo), c. Reg. Margherita 89.
Salamano Carlo Felice, v. Goito 7.
Salice Raff., v. Belfiore 17 e S. Anselmo 38.
Sammartino Pietro, v. Monginevro 14.
Scaglione Gius., c. Napoli 60.
Camagnone Gius., v. Melchior Gioia 4.
Camagnone G. L., via Roma 41.
Caverna frat., v. della Rocca 41.
Seagno G., v. Superga 25.
Fonelli Santino, v. S. Domenico 18.
Torretta Gius., v. Basilica ang. v. Milano 18.
Torti Gio., v. Ospedale 16.
Tournour-Viron Adolfo, c. Vercelli 2.
Traffano Vinc., v. Mazzini 27.
Trioli Gius., v. Villafranca 98.
Turbarello Domen., v. Giac. Collegno 26.
Vai Luigi, v. Nizza 140.
Venturini Emidio, v. Cibrario 58.
Viazzo Gius., succ. Cappellino, v. Zecca 23.
Villa Gio., v. Accad. Albertina 27.
Visetti Luigi, c. Vercelli 39.
Zimaglia Carlo, v. Catania 23.

Calderai.

Aimone Gio., v. S. Tommaso 21 e via Chiesa della Salute 11.
Balagna Carlo, c. Moncalieri 23.
Balagna Gio. Domen., v. Berthollet 2.
Balagna-Ranin Biagio, v. Reano 12.
Balocco Ant., v. S. Simone 7.
BERZIA cav. PIETRO, v. Tarino 8
Bocciolone Angelo, v. Lagrange 31.
Bonatto Carlo, v. Cuorgnè 9.
Bonomi Gius., c. Peschiera 166.
Cariboni Pietro, v. Mazzini acc. al 29.
Ceresa Gio. Gius., v. Carena 7*bis*.
Chiabotti G., v. Manzoni 12.
Coppo Giovanni, v. Bava 8.
Deferre Vittorino, c. Palermo 25.
Feira Giacomo, vicolo della Consolata 3.
Fontana Crescentino, v. Goffr. Mameli 10
Gabanna Gio. e Batt. frat., v. Bava 19.
Gallo Gius. di Carlo, v. Livorno 30.
Gatti Lorenzo, v. Padova 41.
Giagnié Felice, v. della Rocca 41.
Goria Carlo (Ditta), v. Catania 42.
Mantellino G. e C., c. Verona 37*bis*.
MARTINA G. e FIGLI, v. Buniva 23-28.
Merlo Antonio, str. di Casale 220.
Merlo Gius., c. Casale 202*bis*.
Michetti Alessandro, v. Crevacuore 5.
Obertino fratelli fu Luigi, v. Balbo 4.
Obertino Luigi, v. Balbo 4.
Raveri Gius., v. Cottolengo 55.
Riboni Ant., v. Zecca 49.
Riva-Roveda G. B., c. Regina Margherita 159.
Rolando Antonio, v. Maria Vittoria 31 e Vanchiglia 11*bis*.
Sala Francesco fu Ambrogio (Ditta) di Sala ing. Carlo, c. Regina Margh. 89.
Seren-Gay Gio., v. Borgo Dora 29.
Vernetti Gio., v. Buniva 10.

Caldaie multitubolari.

INGEGNERE
Cinzio Barosi
Corso Siccardi, 31 — Telefono 13-57
Caldaie multitubolari - Surriscaldatori
Bollitori - Economizzatori

SULZER FRATELLI (*Winterthur*).
Righini ing. Vittorio, *rap pr* v. Ormea 41.

Caldaie.

INGEGNERE
Cinzio Barosi
Corso Siccardi, 31 — Telefono 13-57
CALDAIE A VAPORE - Rappresentante esclusivo della Ditta FRANCO TOSI di LEGNANO.

Soc. Anon. Ital. **KOERTING**
TORINO - Corso Valdocco, 1
TERMOSIFONI
Impianti di riscaldamento a VAPORE, di ventilazione e di inumidamento. - Essiccatoi. - Motori Diesel e ad Olii pesanti ed a gaz di ogni potenza.
Iniettori - Pompe centrifughe.

Nasi ing. Ferdinando, v. della Rocca 19.
Studio tecnico industr.o commerciale. Cacace ing. G., v. Ormea 60.
SULZER FRATELLI (*Winterthur*). Righini ing. Vittorio, *rappr.* v. Ormea 41.
Valenzano Gius., c. Re Umberto 96.

Accessori per caldaie.

BERNOULLI e CABIBI, p. Solferino 11.
FERRERO PIETRO e C., c. Oporto 1.
Vedi *Annunzi spec.*, pagg. 1 e 2.
MANIFATTURA ITALIANA CINGHIE MASSONI e MORONI, v. Venti Settembre 56.

MANIFATTURE MARTINY
Via Pietro Micca, 5
GUERNIZIONI

Peracchi Arturo, Via Vittorio Amedeo II, 13
Griglie acciaiose per calda e a vapore, forni e per qualsiasi combustibile

Soc. Anon. Ital. **KOERTING**
TORINO - Corso Valdocco, 1
TERMOSIFONI
Impianti di riscaldamento a VAPORE, di ventilazione e di inumidamento. - Essiccatoi. - Motori Diesel e ad Olii pesanti ed a gaz di ogni potenza.
Iniettori - Pompe centrifughe.

SULZER FRATELLI (Winterthur), Righini ing. Vittorio, *rappresentante*, v. Ormea 41.

Apparecchi indicatori dei livelli d'acqua nelle caldaie.

BERNOULLI & CABIBI Piazza Solferino, 11 Telefono 11-79
Esclusività per l'Italia dei LIVELLI DIAMANT garantiti a 20 atmosfere
Cristalli di sicurezza

MANIFATTURA ITALIANA CINGHIE MASSONI e MORONI, via Venti Settembre 56.

MANIFATTURE MARTINY
Via Pietro Micca, 5.
Tubi vetro "VICTORIA,,

Scaricatori automatici.

Kottmann Gustavo e C. (Milano). Guido Autheman *rappr.*, v. S. Quintino 15

Manometri e termometri.

G. Allemano Succ. Manometri per Automobili - Manometri ad alte pressioni - Vuotometri
Officine: Corso Orbassano, 23 - Telef. 59-90 (Casa propria)
Negozio: Galleria Subalpina - Telefono 53-22

Cohen ing. Alberto, v. Cibrario 22.
Gardelin, Barsanti e C., v. Governolo 21
GESSAGA CARLO, v. S. Francesco da Paola 14.
Kottmann Gustavo e C. (Milano), Guido Autheman *rappr.*, v. S. Quintino 15

Stagnai.

Balagna Carlo, c. Moncalieri 23 e v. Cottolengo 5.
Balagna Gius., v. Reano 6.
Barinotto Gio., v. Bava 30.
Bocciolone Ang., v. Lagrange 31.
Cumino Bartolomeo, c. Vercelli 42
Deferre Vittorino, c. Palermo 25.
Faletti Pietro, str. Vercelli 231.
Gatti Lorenzo, v. Padova 41.
Giagnié Felice, v. della Rocca 41.
Pasqualone Raveri M., c. Vercelli 10
Pilone G., c. Re Umberto 78.
Polla Pietro, c. Vercelli 41.
Rolando Ant., v. Maria Vittoria 31.
Seren-Gay Gio, v. Borgo Dora 29.

Forgie.

Industrie Metallurgiche Torino
Stabilimento Barriera di Milano
Ruote d'ingranaggio. - Grossi pezzi fucinati e stampati. - Vedi annunzio speciale a pag. 21.

Società e Compagnie d'Assicurazioni.

Agrippina, assicuraz. automobili, *agenz gen. pel Piemonte*, v. Volta 2.
Agrippina, trasporti terrestri e marittimi *agenzia* v. Nizza 117.

« Allcanza », ramo infortuni, malattie, furti, responsabilità civile, ecc. Copperi Alberto, *gerente*, v. Venti Settembre 62.

Assicurazioni Generali di
VENEZIA
Incendio, Vita, Trasporti, Furti
Capitale versato . . . L. 13.230.000,00
Fondi di garanzia . . L. 505.033.889,05
Società Anonima Italiana INFORTUNI
Società Anonima GRANDINE
Piazza Solferino - Palazzo proprio.
Rappresentanti Procuratori in TORINO
ROSSI Cav. CARLO ENRICO
e
DE ANGELI Cav. RICCARDO

Cassa Navale e d' Assicurazioni, Infortuni, incendi e trasporti (sede in Genova), *agenzia* p. S. Carlo 6

Cassa Nazionale di assicurazioni per gli infortuni degli Operai sul lavoro. *Sede Compartimentale* corso Re Umberto 11, *agenzia principale*, via Venti Settembre n. 54.

Compagnia di Assicurazioni
Incendi - Vita - Trasporti - Furti
Riunione Adriatica di Sicurtà
FONDATA NEL 1838
Agenzia principale in Torino
Via Venti Settembre, 71
Telefono 7-51
Rappresenta anche la Compagnia di Assicurazioni Grandine "Meridionale,, e la Società di Assicurazioni Infortuni "L'Assicuratrice Italiana,,

Comp. Anon. d'Assicurazione Incendi
e Rischi Accessori
a Premio fisso. =
Direzione e Agenzia
Telefono 5-91
VIA MARIA VITTORIA, 18.
BROCCHI Cav. Uff. AUGUSTO, Direttore
Vedi Annunzi speciali a pag. 13

Compagnia del Phénix, incendi, *Agenzia generale per il Piemonte* presso il Banco di Credito Moderno, v. Barbaroux 2
Compagnia di Assicurazioni di Milano. Malvano dott. Fed., *ag.*, v. Pietro Micca 9

Cie d'Assurances Générales
CONTRO I DANNI DELL'INCENDIO E DELLE ESPLOSIONI - Fondata a Parigi nel 1819
Agente Principale in Torino
Bollero Avv. Guido
Via Cibrario, 54 - Telefono 26-03

Continentale La Infortuni, *agente Torino e provincia* Rosatti Attila, v. Massena 94
Cooperat. Italiana di Milano, assic. incendi De Bellegarde cav. Otto, v. Arsenale 10
Cooper. Vita di Milano (assic. vita), Segre Dario, *agente*, v. Barbaroux 2.

Società di Assicurazione
"Danubio,,
FONDATA NELL'ANNO 1867
Capitale versato L. 3.150.000. - Fondi di garanzia L. 60.815.000
Pagamenti effettuati dalla fondazione L. 276.300.000.
ASSICURAZIONI: Incendi - Vita e Vitalizi - Furto con iscasso - Rottura Cristalli e Specchi.
Soc. Anon. di Assicurazione
contro la responsabilità civile e gli Infortuni
"Danubius,,
Capitale Sociale interamente versato L. 1.575.000.
AGENZIA PRINCIPALE IN TORINO
Via Venti Settembre, 67 - Telef. 28-99.

Dordrecht (Comp. Assic. Vita).
Perazzi Valeriano *dirett.*, v. Mazzini 62
Eguaglianza (Soc. contro la grandine) Banzatti e Villa, *agenti*, v. Milano 1.
Ermes,, mutua assic. fra propr. ed esercenti autom., v. Venti Settembre 50.
Il Mondo, assicuraz. incendi, *agenzia generale*, v. Ospedale 4 *bis*.
Iniziativa », *Soc. Anon. Coop. di Sicurtà*, v. Venti Sett. 62.

Istituto Nazionale delle Assicurazioni

creato con Legge 4 Aprile 1912, N. 305

ROMA - Direzione Generale - ROMA

L'Istituto Nazionale esercita le Assicurazioni sulla durata della vita umana **con Tariffe di premi inferiori a quelle di tutte le altre Compagnie.**

Le Polizze emesse dall'Istituto sono garantite dallo Stato.

Le Rendite ed i Capitali assicurati presso l'Istituto Nazionale sono insequestrabili.

Principali Operazioni dell'Istituto.

ASSICURAZIONI di capitali in caso di morte e premi vitalizi e temporanei.
ASSICURAZIONI miste e doppie miste.
ASSICURAZIONI a termine fisso, colle quali si costituiscono dotazioni per figli.
ASSICURAZIONI di famiglia, con diritti di opzioni convenientissime alla scadenza del contratto.
ASSICURAZIONI di capitali e rendite vitalizie differite ed immediate (pensioni).

Condizioni di Polizza liberalissime.

Incontestabilità della polizza dopo un anno.
Pagamento del capitale assicurato anche in caso di duello o suicidio.
Garanzia del rischio di guerra, e di ogni altro servizio militare, senza sopraremio.

= AGENZIA GENERALE =
PER TORINO E PROVINCIA
= Via Venti Settembre, 54 =
Agente Generale: **AVV. OSCAR ROGGIO**
= Telefono 15-13 =

La Basilese, assicuraz. incendi.
Gamba Roberto, *agente generale per il Piemonte*, v. Bertola 29

L'Abeille, assic. incendio, infort., grandine, v. Volta 5.

La Fondiaria INCENDIO = VITA = INFORTUNI
LA REALE - GRANDINE
Via Pietro Micca, 15 Telef 14-94 **FANTINI e ZINI**

La Forza, assicuraz. infortuni ed incendi, v. Vanchiglia 28.

La France, assicuraz contro l'incendio, v. Cernaia 6.

La Métropole Società Anonima di Assicurazioni contro l'incendio e danni del fulmine, del gaz, del vapore e dell'elettricità.
Ispettorato Generale per l'Italia e Agenzia Generale per Torino e Circondario: TORINO, via Carlo Alberto, 43-45

La Nationale Compagnia d'Assicurazioni contro l'Incendio e le Esplosioni
Fondata nel 1820 — Capitale sociale 10 milioni
Agenzia Generale per Torino e Piemonte
VIA MASSENA, 4 - Telef. 82-35

La Nationale, assicuraz. vita.
Gullino cav. Luigi, *agente gener.*, corso Vitt. Em. II, 67.

La Paterna, assic. incendi.
Alsona - Bertazzi geom. cav. Giulio, *rappr.*, via Carlo Alberto 18; *ufficio di corrisp.*, str. Vercelli 128.

La Preservatrice, Comp. francese infortuni e responsabilità civile.
Mossotti L., *agente generale per l'Italia*, p. Castello 18.

La Prudenza, assicuraz. grandine.
Frasca G. B., *Agente generale per la provincia di Torino*, corso San Martino 4.

La Regina, Soc. assic. popolari, v. Venti Settembre 78.

L'Assicuratrice Italiana
Società di Assicurazioni contro gli INFORTUNI
Assicurazioni Individuali - Collettive - Responsabilità Civile verso terzi.
RAPPRESENTANZA IN TORINO
Via Venti Settembre, N. 71
presso la Riunione Adriatica di Sicurtà

La Suisse, assic. trasporti, v. Volta 3.

La Vigile, assicur. infortuni sul lavoro.
Schwarz U. e C., v. Ospedale 20

L'Emilia, Soc. incendio-grandine, Bologna.
Pieroni prof. E. L., *agente gener.*, via Ormea 6.

Le Nord, assic. incendi e cristalli, v. Montevecchio 3.

Le Patrimoine, assic. responsabilità civile, v. Carlo Alberto 24.

L'Italiana, assic. e riassicuraz. a premio fisso, v. Carlo Alberto 24.

L'Italica, assicuraz. grandine
Gandolfo cav. Matteo, *agente princ.*, via Bellezia 12.

Mutua Agraria Grandine, v. S. Massimo 41.

NORWICH UNION
Fondata nel 1797
ASSICURAZIONE INFORTUNI CON AMMISSIONE GRATUITA DI TUTTI GLI SPORTS
Agente Generale per la Provincia di Torino e Circondario di Biella
Bollero Avv. Guido
TORINO - Via Cobrario, 54 - Telefono 26-03

Previdenza, assic. incendio-grandine.
Vezzetti Angelo, *agente*, v. Arcivescovado 1.

Reale, assic. incendi, *Agenzia intermedia*, v. Vigone 45, Muletti Vitt., *agent. titolare*.

Royal Exchange, assic. infort., responsabilità civile, furti, v. Montevecchio 3.

SAVOIA SOCIETÀ ITALIANA DI ASSICURAZIONI
marittime, fluviali e terrestri. - Anonima per Azioni, con Sede a Torino, Piazza S. Carlo, 6
Amministratori Delegati:
CANALI Cav. Uff. EDOARDO - CANALI CAMILLO
La Società assicura corpi di Velieri e di Vapori merci viaggianti per mare, fiumi, laghi, canali e per vie di terra. - Assicura inoltre titoli pubblici, Valori industriali, biglietti di banca, metalli e pietre preziose, spediti a mezzo ferrovia ed a mezzo di Società Postali di Navigazione ::

Sicurtà, assicur. vetri e cristalli.
Banzatti e Villa, *agenti*, v. Milano 1.

Sicurtà, assic. responsabilità civile, furti e infortuni.
Gandolfo cav. Matteo, *agente*, v. Bellezia 12

SINDACATO SUBALPINO DI A. M. INFORTUNI, v. Alfieri 4.

SOCIETÀ ANONIMA DI ASSICURAZ. A PREMIO FISSO CONTRO LA GRANDINE, p. Solferino (palazzo proprio).

Società Anonima Generale di Assicurazioni Milano, Filiberto Pietro, *agente generale*, v. Garibaldi 57.

SOCIETÀ ANONIMA ITALIANA DI ASSICURAZIONE CONTRO GLI INFORTUNI, p. Solferino (palazzo proprio).

Società Cattolica di Assicurazione in Verona, grandine, incendio, vita, *agenzia generale*, ang. p. Solferino e via Meucci.

Società Italiana di M. S. contro i danni della grandine.
Negri geom Ett., *agente*, v. Mercanti 16.

SOCIETÀ REALE DI ASSICURAZIONE MUTUA ed a quota fissa contro i danni incendi e scoppio gas-luce, fulmine e apparecchi a vapore, v. Orlane 6. Vedi *Elenco Consiglio generale* alla Rubrica *Istituzioni, Società Industr., ecc.*

The Excess Insurance Company Ltd, assic. incendio, infortuni, furti.
Vezzetti Ang., *ag.*, v. Arcivescovado 1.

The Gresham, assic. vita, v. Arsenale 10

Unione Continentale, assic. e riassic. gen
Canali cav. Ed., *gerente*, p. S. Carlo 6.

Union (L'), assicur. incendi e rischi.
Jona Gius., *agente e proc.*, v. S. Francesco da Paola 10 *bis abit.* v. Napione 28.

Urbaine (L'), assicuraz. contro gl'incendi
Banzatti e Villa, *agenti*, v. Milano 1.

Zurigo, assicuraz. infortuni, v. Cernaia 6.

Uffici di traduzione.

Baratelli cav. prof. Eug., v. Garibaldi 15.
Bauer Adolfo, gall. Nazionale, scala *A*.
BERLITZ SCHOOL OF LANGUAGES. v. Roma 43.
Conigliani Camilla, v. Goito 3.
Delon Alfred, v. Roma 43.
Destefanis Gio, c. Reg. Margherita 131.
Dräxler Tucci Clara, v. Bern. Galliari 7.
Gagiotti Annetta, v. Juvara 18.
Müller Francesco, c. Vinzaglio 24.
RUBERY MISTER HORACE L., vie Bertola 23 e Pietro Micca 20.
Treves rag. prof. Benvenuto, v. Po 45.
Türck Fed. Ugo, c. Valentino 38.

Brevetti d'Invenzioni di Privative e Marchi di fabbrica.

Ufficio Gaetano Capuccio VIA ARSENALE, 17 Telef. 9-49
Ufficio per Brevetti d'invenzioni e Marchi di Fabbrica
Fondato nel 1855 — Felice Bazetta, *Segretario*

CASETTA Ing. Cav. EUGENIO G. B.
Ufficio Internazionale per Brevetti d'invenzione e Marchi di Fabbrica
Via Mercanti, 16 - Telefono 25-55.

DITTA MARANDRI, *Esecuzioni speciali per brevetti*, p. Solferino 8.

FADDA Ing. GIOACHINO
Via Ospedale, 5 - Telef. 33-61

Guastalla ing. Gius., v. della Rocca 24.

ING. F. SIMONI
BREVETTI
MARCHI
Ing. FRANCESCO SIMONI
BREVETTI e MARCHI in ITALIA ed ESTERO
Via Venti Settembre, N. 62
Telefono 46-66

Secondo Torta e C. Ufficio internazionale per Brevetti d'Invenzione e Marchi di Fabbrica
Via Venti Settembre, 28*bis* - Telefono 28-52

SISMONDI Avv. CAMILLO, *applicazione dei brevetti*, v. Mad. Cristina 19. Telef. 11-11.

Studii tecnografici.

Gentile V., v. dei Mille 2.
DITTA MARANDRI, *Esecuzione e riproduzione disegni moderni sistemi*, piazza Solferino 8.
Vitali A. e C., v. Lamarmora 20.

Studii tecnici, elettrotecnici, d'ingegneria, di ragioneria ed industriali.

Accossato Edoardo, v. Matteucci 4.
AGUDIO ing. PAOLO, *progetti e costruzione argani sollevamento e trasporto*, c. Re Umberto 94. — Telef. 43-50.

G. E. ANTONIETTI == PERITO == LIQUIDATORE
Estimo di negozi e Liquidazioni danni d'incendio
Inventari di successioni - Vendite all'asta
Concordati - Via S. Tommaso, 6 - Telef. 25-29

Arleri Luigi, v. Gaudenzio Ferrari 2.
Audisio ing. Vittorio, v. Maria Vittoria 33.
Audoli e Bertola, c. R. Parco 19.
Axerio ing., Mario c. S. Martino 4.
BAGGIO FRATELLI ingg., v. Carlo Alberto 35.
Banzatti e Villa, v. Milano 1, p. 1.
Barberis Ant., v. Bogino 11.
Barbieri ing. Fausto, v. Marco Polo 41.
BAROSI ing. CINZIO, *Studio tecnico industriale*, c. Siccardi 31.
Basola e Notzi ingg., v. Botero 18.
Bellone ing. Augusto, v. Cibrario 14.
Beraldi e Pietri ingg., v. Berthollet 42.
BERTELÀ, TRASCIATTI E C., ingg., c. Oporto 13.
Bertoglio ing. Italo, v. Bagetti 21.
BERTOLA Ing. GIOVANNI, c. S. Maurizio 19, p. 1. Telef. 41-24.
Biaggi prof. A., v. Massena 34.

Impresa Costruzioni
ROMOLO BIANCHI
Via Piffetti, 9 - Telef. 33-09
Camini per Stabilimenti
Muratura Caldaie a vapore
Fondazioni Macchine e Turbine
Forni e Fornaci d'ogni Sistema

Biano geom. Ettore, via Bellezia 15.
Bonicelli ing. cav. Enrico, v. Massena 20.
Borsarelli ing. Mario e C., v. Venti Sett. 9.
Bove Luigi, v. Saluzzo 27.
Bovi ing. prof. Benvenuto Alessio, corso Oporto 21.
Capuccio ing. Vincenzo, v. Cernaia 22.
Caretta-Colli ing. Medardo, v. dei Mille 7.
CASETTA ing. EUGENIO G. B., via Mercanti 16.
Charbonnel ing. Carlo, v. Madama Cristina 32.
CIGALA, BARBERIS e RUVA, Ingg., c. Re Umberto 8 - Telef. 83-04.
COPPI VITTORIO, v. Milano 16.
Corradini ing. Franc., v. Luciano Manara 7.
Credazzi ing. e Allasia, v. Sacchi 26.
Darbesio ing. e C., v. Salbertrand 12.
D'Imporzano Gondrisalvo, v. Villafranca 71.
Donato geom. Pio, v. Valperga Caluso 6.
Ellena ing. Gio., v. Sacchi 54.
Fadda ing. Gioach., v. Ospedale 5.
Ferraris ing. Pietro, c. Oporto 35.
Folchini ing. Arturo, v. Botero 18.
Fornelli Gio., v. del Carmine 11.
Galio R., v. Po 4.
Gallo, Rola e C., ingegneri, v. Ottavio Revel 15.
Garelli ing. Adalberto, v. Montevecchio.
Garelli ing. Mario, v. Goito 5.
Garelli ing. Pio, v. Mancini 24.
GASPARINI e MONNET, ingg., v. Sacchi 28*bis*, telef. 85-04.
Gatti ing. Luigi, v. Baretti 34.
Gay ing. Corrado, v. Finanze 21. *Filiale:* Pianezza.
Gentile V., v. dei Mille 2.
Giovara ing. cav. uff. Carlo, v. Ettore Sonnaz 9.
Giretti Leone, c. S. Martino 1.
Goitre Mario, v. Orfane 8.
Guglielminotti geom. Gio., v. Garibaldi 3.

Gussone ing. e Vivarelli, *studio* v. Papacino 2 e c. Oporto 24.
Hendel ing. Gius. e Sormano geom. L., v. Colli 10.
HESS, BONAMICO e C. Ingg., *studio*, v. Pietro Micca 15.
Imoda ing. G. E., v. Arsenale 14.
Industrial Machinery and supplies, v. Pio Quinto 26.
Jean ing. Gasp., v. Passalacqua 1.
LAVINI e GAMNA (Succ. Lavini e Rampone), c. Vittorio Eman. II, 73 ang. c. Re Umberto.
Liceo cav. Ern., v. Cibrario 62.
LEIDHEUSER e C., v. Princ. Amedeo 16.
Lieg. pel dettaglio v. Garibaldi 11.
Levi ing. Ettore, v. Massena 1.
Maresti A., c. Vittorio Eman. II, 62.
Marinari ing. Giulio, v. S. Dalmazzo 21.
MARTINA G. e FIGLI, v. Buniva 23-28.
Marzocchi ing. V. e C., v. Donati 5.
Mattè-Trucco Giacomo, c. Sommeiller 9*bis*.
Migliavacca Franc., c. Vitt. Em. II, 98.
Momo Gius., v. Lamarmora 55.
Morelli ing. cav. Ettore, c. Re Umberto 82.
Natoli Giuseppe, c. Re Umberto 77.
Negri geom. Ettore, v. Mercanti 16.
Negri prof. comm. Pasquale, v. Madama Cristina 90.
Nevrone ing. Gino, v. S. Massimo 38.
Noaro prof. Gio., p. Saluzzo 4.
Ostorero Beniamino, c. Stupinigi 123.
Parmacci rag. Dante, v. Clemente 4.
Penazzo e Crocetti, ingg., *studio tecnico*, v. Pio Quinto 3.
Peruglia ing. Silvio, v. Princ. Amedeo 34.
Pezzi Ernesto, v. Viotti 4.

Studio d'Ingegneria Elettrotecnica ed Industriale
PIUMATTI & PAGLIANO
Via Assietta, 16 e Corso Re Umberto, 25 - TORINO - Telef. int. 89-64
Rappresentanti esclusivi della
Compagnie Internationale d'Electricité di Liegi
Motori - Dinamo - Ventilatori
Impianti completi, elettrici ed industriali in genere
Preventivi gratis a richiesta.

Porcheddu ing., comm. G. A. (Soc. An.), c. Valentino 20.
Possenti e Gallo-Gorgatti, ingg., v. Ottavio Revel 15.
Prandi ing. Giacinto e C., v. Papacino 8.
Prelle prof. Massimo, c. Pr. Oddone 11 *bis*.
Quaglia ing. Giov. e Rosa ing. Luciano, v. Massena 3.
Rastelli ing. A. e Comp., v. Belvedere 4.
Raviola L., v. Milano 16.
Rey cav. Gio., v. Genova 27.
Righini ing. Vittorio, v. Ormea 41.
Roero di Monticello cav. ing. Leone, v. Arsenale 41.
Scagliotti ing. Enr., v. Fabro 6.
Scaramuzza ing. Gino, v. S. Quintino 44.
Serazzi dott. prof. rag. Nino, v. Quattro Marzo 14.
Siccardi Natale, v. Saluzzo 7 e 19.
Silvano ing. cav. Emilio, c. Giovanni Lanza 61.
Simoni ing. Franc., v. Venti Settembre 62.
Sinigaglia S. e C., v. Andrea Doria 8.
Soc. An. Offic. Dubosc, v. Pier Carlo Boggio 24-26.
Soc. Elettrotecnica Galileo Ferraris per costruzioni ed impianti, c. Vitt. Em. II, 16.
SOC. ITALIANA WESTINGHOUSE, c. Re Umberto 94.
Soc. Tecnico-Industriale, c. Vittorio Emanuele II, 74.
Studio di Ragioneria e Legale, Pellizzari rag. prof. Serafino e Cavaglià avv. Alessandro, v. Consolata 6.
Thovez ing. Ettore, c. Re Umberto 67.
Tinivella ing. Carlo, via Giacinto Collegno 28.
Tortarolo rag. Guido, v. Campana 9.
abitaz. v. Pallamaglio 1.
Trasciatti ing. Angelo, v. Pastrengo 25.
Treves ing. Abramo, v. Arcivescovado 10.
Ufficio Industriale Italo-Belga, Uttini A. e C., v. Venti Settembre 46.
Vacchetta Melchiorre, v. Chieri 4.
Velati Bellini G., v. Parini 5.
Vernoni Giulio, v. S. Domenico 12 *bis*.
Zuccarelli Carlo Mario, v. Fabro 8 *bis*.

Uffici di Controllo, amministrativi, legali, tecnici, ecc.

Advocatur bureau, D. Georg Wettstein presso Mollard avv. cav. Em., v. Assarotti 10.
Berretta L., Galleria Nazionale, scala *B*.
Cravera prof. geom. Giacinto, v. Monte di Pietà 21.
Cucca-Mistrot nob. Pietro, p. Palazzo di Città ang. v. Giovanni Berchet 2.
Esattoria Internazionale, Lavo avv. Gian Attilio, *dirett.*, v. Bernardino Galliari 12.
Fulmine, Bindi A. A. e C., *Istit. revisione consulenza trasporti*, gall. Subalpina.
Gatti ing. Luigi, v. Baretti 34.
Istituto del Contenzioso Ital., v. Siccardi 2.
L'assistenza generale, Vola rag. A. e C., v. Carlo Alberto 24.
« *La tutela del creditore* », *Ufficio ricupero crediti*, Pampione rag. Silvio, *dirett.*, v. Bertola 49.
Macciocca Vito, v. Barbaroux 38.
Mercurio, Contenzioso commerciale. Banco Sconto e Credito Familiare, Bindi A. A. e C. gall. Subalpina.
Pino Gius., v. Barbaroux 6.
Racca rag. Dante, *Istituto di previdenza e consulenza sociale*, v. Milano 3.
Studio Commerciale tecnico-amministrativo, Vallino Angelo, v. Roma 20.

Studio legale, Carezana not. Ett. Gregorio e Martinetti avv. Lor., v. Consolata 5.
Studio legale, Manzini, Gasparini e Preverino, avv., v. Cernaia 34.
Studio tecnico-legale, Lanza avv. Gius., c. Siccardi 35.
Studio tecnico commerciale, Saconney A., p. Solferino 8.
Ufficio Legale Finanziario, v. San Domenico 16.
Ufficio Legale «La Difesa», Riva avv. Ezio e Santiano avv. Gaetano, v. Boucheron 9.
Unione Commercianti in Manifatture, via Ettore de Sonnaz 7.
Vola rag. Annibale, v. Carlo Alberto 24.

Mediatori d'affari.

Bottino Giacomo, v. S. Secondo 14.
Cerruti Costanzo, v. Porta Palatina 6.
Conti Pietro Achille, v. Alfieri 22.
Ferraris G. p. Giulio 3 *bis*.
Gaido Enrico, v. Genova 8
Mussi Maria, v. Quattro Marzo 4.
Novara Ant., v. S. Tommaso 4.
Racca Dante, v. Milano 3.
Vallino Angelo, v. Roma 20

Agenzie d'alloggi.

Biglione Biagina, p. Carignano 6.
Bonora Rosa, p. Carignano 4.
Candile Nicola, v. Carlo Alberto 28.
Musso Ant., p. Carlo Felice rimp. al 7. *abitaz.* v. Volta 3.
Paretti Carlo (Ditta), c. Vitt. Em. II, 54.
Silanò Ant., v. Barbaroux 8.

Affitta camere.

Armanda Maria, v. Barbaroux 5.
Bacchiorri Giulia, v. S. Anselmo 1.
Baratelli Virginia, v. Barolo 7.
Barbera ved. Nota, v. Accad. Albert. 33.
Barberis Blengio, v. Po 31.
Barberis Corinna, v. Alfieri 22.
Barbero Giuseppina, ved. Marchetti, via Valperga Caluso 9.
Baretta Eleonora, v. Saluzzo 6.
Beccaria Teresa, v. Franco Bonelli 12.
Bechis Clara ved. Gonova, v. Nizza 5.
Bertetti Delfina, v. Barbaroux 5.
Bestoso Anna, v. Princ. Amedeo 37.
Bianco Virginia, v. S. Massimo 33.
Biglione Biagina, p. Carignano 6.
Bonardi Vittoria, v. Roma 30.
Bonelli Rosalia, v. Arcivescovado 1.
Borio Maddalena, v. Goito 14
Botasso Rosalia, v. Lagrange 39.
Bottino Giuseppina, v. Bertola 9.
Botto Antonietta, v. Lagrange 28.
Botto Giovanna, v. Mad. Cristina 2.
Bruno Pietro, v. Nizza 25.
Capelli Grazia, v. Rosine 2.
Cardona in Filippini, p. Vitt. Em. I, 23
Casale Paolina, v. Barbaroux 7.
Cassano Lucia, v. Bava 8.
Cattabiani Luna, v. Princ. Tommaso 22
Cisone Delfina, v. Roma 2.
Colombo Luigi, v. Po 4.
Comune sorelle, v. Montebello 24.
Converso Margherita, v. della Zecca 45.
Costaldi Maria, v. Mazzini 4.
Cotta-Ramosino Giuseppina ved., v. Po 6
Cucco Teresa, v. Silvio Pellico 25.
Cumino Gius., v. Venti Sett 79.
Danili Annetta ved., v. S. Agostino 3
Debenedetti Maurizio, v. Baretti 17.
Debenedetti-Colombo ved., v. Roma 45
De Filippi Margh., p. Vitt. Em. I, 13
Demichelis Agnese, v. Lagrange 45.
Doria Romana, v. S. Agostino 6.
Ferrero Carlo, v. Carlo Alberto 33.
Ferrero Teresa, v. Princ. Amedeo 37
Fornaca Secondo, v. S. Massimo 51.
Fornasier Maria, v. S. Tommaso 11.
Fornelli Giovanna, v. Cavour 3.
Forti Adelaide, v. Po 31.
Fulcheri Giovanni, v. Pio Quinto 26
Gallarotti Clementina, v. S. Anselmo 5
Gallino Letizia, v. Po 31.
Gandini Antonietta, v. Roma 39.
Garavagno Carolina, v. Stampatori 15
Gatti Clementina, v. Passalacqua 11.
Gavazza Adele, c. Valentino 25.
Ghio Francesca, v. S. Tommaso 10.
Giacobone Delfina, v. Montebello 24.
Gioannini Fortunata, v. Mazzini 2.
Gioberti Maria, v. Massena 45.
Giolitti Alberto, v. Roma 29.
Giovanetti Alberto, v. Andrea Doria 3
Giraud Roberto, v. Po 21.
Girando Antonio, v. Carlo Alberto 2.
Golli Maria, v. Pio Quinto 14 *bis*.
Gorra Eugenia, p. Vitt. Em I. 1.
Gramaglia Cesare, v. Roma 35.
Grassi Libero, v. Carlo Alberto 4.
Guidobono A., v. Po 35.
Lanfredi Elisa, v. Bernardino Galliari 16
Marchetti Maddalena, v. Princ. Amedeo 38
Marocchino Giuseppina, v. Gioberti 12
Martin Maria, v. Maria Vittoria 1.
Martini Palmira, v. Bogino 17.
Martire Emma, v. Madama Cristina 27
Milanoli Degnemerita, v. Stampatori 15
Miletto Ettore, v. Po 31.
Moschetti Maria, v. Assarotti 8.
Mulino Clotilde, v. Baretti 18.
Mussone Francesca, c. Re Umberto 40
Neirotti Maria, v. Montebello 9.
Niceto Clara, v. Roma 29.
Pagliero Angelo, v. S. Massimo 7.
Pastore Ulisse, c. Vitt. Eman II, 41.
Perlino Francesca ved., v. Viotti 4.
Perone Diamantina, v. Ormea 6 *bis*.

Perone Brunetti Clelia, v. Baretti 32.
Pettenati Delfina, v. S. Massimo 43.
Piana Maria, v. Maria Vittoria 27.
Prola Margherita ved., v. della Zecca 12.
Pullini Carolina, v. Baretti 18.
Quaglia Annetta, v. Nizza 5.
Ranzenigo Gius, v. Maria Vittoria 30.
Riaudi sorelle, p. S. Carlo 1.
Rondani Vinc., p. Vitt. Em. I, 21.
Rossi Luigia, v. Po 48.
Ruatta Angela, v. Berthollet 24.
Rubino, c. Vitt. Em. II. 38.
Salamitto Margherita, p. Castello 25.
Saletta Natale, v. Baretti 29
Serena Angela, p. Statuto 15.
Tacchini Lucia, v. Roma 39.
Tamagnone Giovanna, p. Vitt. Em I. 1.
Taricco Giuseppe, v. Alfieri 20.
Tomatis Caterina, v. S. Franc. da Paola 33.
Torta Maria, v. Saluzzo 23
Ugo Gius., v. Po 8.
Ugo Margherita, v. Po 6.
Vagnone, v. Bertola 1.
Valente Matilde, v. Roma 20.
Valenza Paolina, p. Vitt. Em. I. 20.
Vernetti Giuseppina, v. Garibaldi 57.
Villata Antonio, v. Mazzini 15.
Vittone Angiolina, v. S. Tommaso 24.
Zinelli-Pastorino Virginia, v. Roma 24.

Agenzie ed uffici collocamento impiegati, commessi, operai e persone di servizio.

Caffettieri, Novara A., v. S. Tommaso 2.
Calzolai, Gamba Michele, v. S. Maria 5 ang. v. Stampatori.
Commessi ed Impiegati, presso l'*Unione Miglioram. Commessi Impieg.*, c. Siccardi 12.
Confettieri e Pasticcieri, v. Barbaroux 20.
Cuochi e Camerieri per Torino e Provincia, Sarsotti Michele, v. Giacomo Leopardi 6.
Falegnami, Perucca Annibale, v. Roma 39.
Ferrero e Zeppegno, v. Palazzo di Città rimp. al 13
Lussiatti F., v. S. Agostino 15.
Macellai, c. Principe Oddone 3.
Mussi Maria, v. Quattro Marzo 4.
Mutua Cooperativa Propr. Forni di Torino, con ufficio di colloc., v. Consolata 10.
Parrucchieri, v. G. Prati 3.
Personale d'ambo i sessi, v. S. Dalmazzo 16.
Persone di servizio, Bernardi Annetta, via della Rocca 11.
Persone di servizio, Paretti Carlo, c. Vittorio Em. II, 54.
Persone di serv., Brunero Lucia, v. Nizza 39.
Persone di serv., Manfredi, v. Palazzo di Città rimp. al 18
Persone di servizio, Musso Ant., p Carlo Felice rimp al 7.
Persone di servizio, Dollinger Nicola, via Artisti 13.
Persone di serv., Rossi Pietro, p. Carignano 4
Persone di serv., Silanò Ant., v. Barbaroux 8
Prono M., v. Venti Settembre 15.
Salsamentari, galleria Nazionale, Scala *D*.
Sarti (Italiana fratellanza), v. Lagrange 9.
Sarti, Gaviglio, v Bertola 11.
Unione Internaz. delle amiche della Giovane, Patronato gratuito collocamento, corso Re Umberto 11.
Unione Uffici riuniti colloc. cuochi e camerieri, Polutti Giuseppe, v. San Domenico 4.

Agenzie Teatrali.

Smeriglio S. v. Principe Tommaso 22.
Zambrini R., v. S. Quintino 55.

Impresari teatrali.

Calosso Pietro, p. Gran Madre di Dio 3.
Chiarella Achille, p. Carignano 4.
Società An. Ital. Imprese Teatrali, galleria Subalpina, p. 1

Bookmakers.

(Totalizzatori-Scommesse).

Albertini P., v. Arsenale 43.

Informazioni commerciali.

AIME E CAMPANINO Via S. Quintino, 23
Casa fondata nel 1900
L'Unico Ufficio i cui titolari si occupano loro stessi per l'evasione di tutti i rapporti. Referenze di prim'ordine.

Chimenti Fortunato v. S. Dalmazzo 16.

Associazione "CREDITREFORM,,
A TUTELA DEL CREDITO FIDUCIARIO
Via Madama Cristina, 32, p. 1° - Telef. 31-43
Unione Internazionale "Creditreform,, fondata nel 1879
Med. d'Arg.: Anversa 1894 - Oltre 120.000 Soci - Circa 2000 uffici Corrispondenti ovunque - Servizio per tutte le parti del Mondo
INFORMAZIONI - INCASSI
Direttore O. LIGGERI

Dun R. G. e C., v. Bertola 47.
Credito commerciale, v. Sacchi 40.
Detective Istituto, Operti Candido, v. Mercanti 9.
Franzoni Filippo, v. Goito 3.
Il Commercio v. S. Anselmo 8.
Il Sole, Bertola M., v. Lagrange 39.
Istituto Cooperativo per la tutela del Credito, Cavalli Augusto, *dirett.*, v. Pietro Micca 10.
Istituto informaz private (detective), Tassone Gesualdo, v. Venti Settembre 76.
Istituto internazionale d'informazioni commerciali e private, v. S. Dalmazzo 16.
Istituto Generale Ausiliario di Commercio. v. Mazzini 52.
Istituto Italiano Detectives, v. Venti Settembre 76.
La Nazionale. v. Madama Cristina 57.

Uffizi indirizzi.

Tarifons v. Massena 25 e v. Montevecchio 13.
Bodoira Paolo, v. Lamarmora 28.
La Propaganda Commerciale, v. Saluzzo 21.
Società Italiana Indirizzi, Montaldi e C., v. Principe Tommaso 4.
The Spreading Company, Vitale Achille, *dirett.*, v. S. Teresa 11.

Uffizi e Agenzie d'affari Commerciali, Industriali, Marittime, ecc.

Affari, Galliano Vinc., v. Genova 11
Affari, Gaia Luigi, v. Ospedale 4 *bis*.
Agenzia Agricola-enologica, Daneo M., via Cavour 21
Agenzia vendita prodotti fonderie Pezzi Angelo, c. Valdocco 3
Berretta L., gall. Naz., scala *B*
Bianco Ottavio, v. Giacomo Leopardi 6.
Caraccio L., v. Saluzzo 15
Caramellino e C., v. Ospedale 12.
Chimenti Fortunato, v. S. Dalmazzo 16.
Commerciale «La Previdenza», v. Foscolo 30.
Commerciale, compra vendita case, ville, industrie, aziende commerciali e negozi. Fasoglio Ang., v. S. Tommaso 1.
Commerciale, Garola Gregorio e C., via Juvara 18.
Compra e vendita stabil. industr., case, ville. Rezzonico Edoardo, v. Arsenale 14.
Cuccotto e Burzio, v. Mercanti 3.
Donis prof. rag. Pasquale, v. Massena 7
Dosio Giov., v. Bernard. Galliari 12.
Farmaceutica, Delù Nestore, v. Bernardino Galliari 19.
Farmaceutica, Rolando Vittorio A., via Berthollet 9
Ferraris G., p. Giulio 3 *bis*.
Gianola Luigia, v. S. Agostino 7.
GUALINO RICCARDO, *amministrazione della Soc. Anon. Riccardo Gualino, Soc. Marittima e commerciale Italiana*, c. Re Umberto 2
Il Cooperatore, Coha Alessandro, piazza Castello 18.
Istituto Generale Ausiliario di Commercio, v. Mazzini 52.
La Fiorente, imprese di pulizia, Bosio Dom. *direttore*, v. Carlo Alberto 7 e Principe Amedeo 12.
La Secolare, Croce Paolo, v. Saluzzo 1.
Librario-Giorn., Demaria ved., v. Botero 1.
Librario-Giorn., Mautino Carlo, v. Garibaldi 24.
Manfredi, c. Vitt. Eman. II, 73.
Moriani Eugenio e C., v. Monte di Pietà 16.

Mussi Maria
MEDIATRICE AUTORIZZATA
Rimessione Negozi d'ogni genere, Alberghi, Ristoranti, Caffè, Trattorie, ecc. Specialità compera e vendita Case, Ville e Terreni.
Corrispondente con Genova, Savona e principali Città estere.
Torino, Via Quattro Marzo, 4, p° 1°
S'incarica di qualsiasi costruzioni e Rappresentanze Casa.

Operazioni finanziarie Pieroni prof. E. L., v. Ormea 6.
Pellacani I., v. Sacchi rimp. al 2.
Spinolo Felice e C., v. Roma 41.
Ufficio commerciale, Lussialti Francesco, v. S. Agostino 15.
Ufficio Indicatore Commerciale, Prono M., v. Venti Settembre 15.

A. VALLINO. Studio Commerciale-Tecnico. - Via Roma, 20 - Telef. 12-68 :: Cessione di Alberghi, Ristoranti, Caffè, Bottiglierie, Drogherie, Alim. e affini. Compra-vendita di Case, Caserme, Ville ecc. Mutui ipotecari. Amministrazioni di stabili. :: Corrisp. in tutta Italia.

Verrua G. e C., v. Milano 10.

Agenzie diverse.

Agenzia privata espressi, gall. Subalpina.
Associazione Creditreform (recupero di crediti), v. Madama Cristina 32.
Credito commerciale, v. Sacchi 40
Fulmine, Bindi A. A. e C., *revisione consulenza trasporti*, gall. Subalpina.
Istituto Generale Ausiliario di Commercio, v. Mazzini 52.
Istituto Revisione consulenza trasporti (Argon), galleria Nazionale (Scala *D*).
Ufficio Tecnico-Legale d'Assicuraz., Villanova ing. Giacomo, v. Carlo Alberto 9.

Rappresentanti e Commissionari.

Articoli tecnici
Macchine ed apparecchi.

Accatino Rodolfo, c. Francia 38.

G. E. ANTONIETTI == PERITO == LIQUIDATORE
Estimo di negozi e Liquidazioni danni d'incendio
Inventari di successioni - Vendite all'asta
Concordati - Via S. Tommaso, 6 - Telef. 25-29

BAROSI CINZIO, ing., *studio tecnico industriale*, c. Siccardi 31.
BASEVI GUIDO, v. Cavour 12.
Battaglia Luigi, v. Rossini 3
BECHIS e BERTOLINO, *agenzia-Automobili Lancia*, v. S. Quintino 28.
BERNOULLI e CABIBI, p. Solferino 11.
Bertoncini Ercole, v. Mercanti 11.
Bianco Ferdinando, c. Reg. Margh. 113.
Bigano Bernardino, v. Alfieri 24 e v. Giovanni Prati 2.
Boffetta Gio., v. Amerigo Vespucci 12.
Bottarlini ing. Rodolfo, c. Raffaello 20.

Bounous Ferdin., v. Gius. Grassi 19.
Büchi Geiger cav. Gio., v. Assarotti 7.
Caire Carlo, v. Scuole 11.
Candiani ing. Carlo, v. Cernaia 2.
Casa Ital. di Rappres., v. dei Mille 42-44.
Ciravegna Stefano, v. Alfieri 20.
Compagnia Sturtevant, v. Cibrario 22.
Copperi e C., v. S. Franc. da Paola 21.
Cortevesio Natale, v. Vagnone 3.
Courtial A. G., v. Digione 16.
Courtial L. F., v. Cavalli 30.
Covre Elvino, v. S. Quintino 55.
Craveri frat., p. Carignano 6.
Demezzi B. e C., v. S. Ambrogio.
Diatto Emilio, v. Francesco Lanfranchi 2.
DITTA MARANDRI, p. Solferino 8.
Durando Mario, v. Giovanni Prati 1.
Fenwick frat., v. Lagrange 6.
Ferraris Gio., v. Pietro Micca 9.
Filogamo D., v. dei Mille 24.
Foa ing. Mich. Sansone, c. Oporto 31 *bis*.
Fogliacco Gio., v. dei Mille 6.
Garelli ing. Mario, v. Goito 5.
Ghezzi Franc., v. S. Donato 57.
Giorelli ing. Ang. Corr., v. Bologna 23.
HESS, BONAMICO e C. ingg., *studio* v. Pietro Micca 15.
Imoda G. E., v. Arsenale 14.
Körner Gugl., v. Mad. Cristina 80.
Lange A. e P. frat., v. Juvara 16.
LAVINI e GAMNA (succ. Lavini e Rampone), c. Vittorio Emanuele II, 73 ang. c. Re Umberto.
LEIDHEUSER e C., v. Princ. Amedeo 16, *neg. pel dettaglio*, v. Garibaldi 11.
Losa Gio., c. Re Umberto 11.
Mallei ing. G. A., v. Sacchi 28 *bis*.
Mainero Leone, *rappr. Soc. Tassametri «Kosmos»*, v. Melchior Gioia 10.
Marasso Ernesto, v. Monginevro 57.
Marelli Ercole e C., c. Oporto 13.
Maresti A., c. Vittorio Eman. II, 62.
Marzocchi ing. V. e C., v. Donati 5.
Massavelli Carlo, v. Lagrange 29.
Massoni e Moroni, v. Venti Sett. 56.
Momigliano cav. Pilade e Marino, via Cibrario 12.
Morganti Gius., c. Oporto 5.
Moscheni rag. F., c. Re Umberto 44.
Negri Franco, v. Sebastiano Valfrè 16.
Pettiti M. G., v. Principe Tomm. 30 *bis*.
Protto Carlo, p. S. Martino 7.
Pugliese ing. Achille, v. Mercanti 18.
Raviola A., v. Plana 8.
Riviera Mich., c. Vercelli 55.
Rubatto frat. A. e M., v. Passalacqua 4.
Sacchi Michelang., c. Valentino 38.
Sardi ing. V., c. Vitt. Em. II, 60.
SCALA ADOLFO, già SCALA e PASTERIS, c. Re Umberto 7 e c. Oporto 15.
Scalero Pietro, v. Goito 9.
SINIGAGLIA S. e C., v. Andrea Doria 8.
Soc. Asteria, ing. Darbesio e C., *eliche e tele per aeroplani*, v. Salbertrand 12.
Tibò geom. Chiaffredo, v. Genova 20-22.
Todros frat. A. e C., v. S. Dalmazzo 15.
Turin Ern., v. S. Teresa 19.
Vacalut E., v. Moncalvo 14.
Vaccarino fratelli, v. S. Francesco da Paola 21.
Valabrega Emilio, v. Cibrario 3.
Vannini Leopoldo, v. Belfiore 10.
Vecellio e C., v. Burdin 4.
Villata Ferdinando, v. Cibrario 53.

Ferramenta.

Appendino G. M., c. Palestro 3.
Doro Eugenio, p. Carlo Emanuele II, 9.
Loewenthal e Borda, c. Siccardi 33.
MEREGAGLIA FRATELLI (Ferriera di Chivasso), v. S. Quintino 19. Telefono 89-60.
Soc. Fabbriche Riunite Way-Assauto, via Artisti 19-21.
Segre Mario, v. Genovesi
Tavolaj Spirito, c. Vitt. Em. II, 61.

Cementi e Ceramiche.

Castino Giov., c. Francia 97.
Ferrua M. L., v. Alfieri 11.
Forti Ugo e C., v. Vincenzo Vela 35.
Lesca Luigi, v. Stampatori 11.
Lupi Gio., v. Sacchi 2.
Marchi Socrate, v. Marco Polo 44.
Mollino ing. Eugenio, corso Valentino 40.
Rolando A., v. Pietro Micca 8.
Sacheri A. F., v. Sacchi 50
Sindacato ital. calce e cementi, agenzia c. Re Umberto 2.
Vaudetti Giov. e Guido frat., v. Bava 43.

Carboni e Legnami.

Ambrosino Gius., v. S. Secondo 70.
Aymar Carlo, p. Statuto 10.
Bolens L., v. S. Francesco da Paola 25.
Borello Giacomo (eredi), v. Leonardo da Vinci 2 e 4.
Chiaves Gio., v. Sagliano 3.
Chinaglia ing. Gius., v. Zecca 12.
Garo rag. Giacomo, v. Massena 3.
Gastaldetti Guido, v. Pr. Tommaso 4.
Giacoletti e Benetin, c. Siccardi 9.
Gilardi Ignazio, v. Venti Settembre 6.
Laborero Gio., v. delle Alpi 2.
Losano Giacomo, v. Roma 25.
Marchi Socrate, v. Marco Polo 44.
Marzona e Silvetti, c. Re Umberto 65.
Nota Vittorio, v. Plana 11.
Paglino Paolo, v. Giacinto Collegno 28.
Papurello e ing. Trivelli, v. Madama Cristina 29
Pasotti C., v. S. Franc. da Paola 14.
Possetti Domenico, p. Mad. Cristina 7.
Segre ing. Marco, c. Valentino 2.

Impianti Elettrici, Illuminazione.

Abrate G., v. Burdin 21 ang. v. Mad. Cristina.
Arioli Angelo, v. Pastrengo 1.
Delmonte e Morello, v. Magenta 3.
Garrone ing. Giacomo, v. Melch. Gioia 6.
HESS, BONAMICO e C., ing., *studio*, v. Pietro Micca 15.
Impresa di distribuzione di energia elettrica in territorio di Grugliasco, Collegno e Rivoli. Jean ing. Gaspare, v. Passalacqua 1.
Lesca Luigi, v. Stampatori 11.
Massavelli Carlo, v. Lagrange 29.
Ravinale Guido, v. Mercanti 30.
Testi Francesco, v. Sacchi 50.
Trinchero Alceste e Mario fratelli, via Vico 2.
Ughes Oreste, v. Berthollet 16.
VALABREGA Ing. e ORI, v. Principe Tommaso 36.
Zanetti Giov., v. Giulio 16.
Zuccheri Enrico, v. Bertola 29.

Arti Grafiche.

Agenzia Grafica Italiana, via Madama Cristina 15.
Ariotti Erminio, v. Pietro Giuria 40.
Bessone Mario, v. Gasometro 14.
Boero G., v. S. Teresa 11.
Brambilla e Ferrero, v. Alfieri 20.

ARNOLDO BRUNO e FIGLIO
Via Massena, 42 - **TORINO** - Telef. 87-81.

Giani Gius., v. Saluzzo 56.
Istituto Italiano d'Arti Grafiche (Società Anonima - Bergamo), *ufficio di Torino*, Rolla rag. Pietro, v. Mercanti 11.
Leonardi A., v. Corte d'Appello 22.
Levi Adolfo, v. Cibrario 33 *bis*.
Lobetti-Bodoni Federico, v. Valeggio 18.
Maccagno Alfonso, v. Arasca 8.
Massa Massimo, v. Parini 12.
Medaglia Pietro, p. Lagrange 2.
Migliavacca Franc., c. Vittorio Em. 98.
Pasero Emilio, v. Maria Vittoria 34 *bis*.
Pasutti Marino, c. Casale 16.
Pergola L., v. dei Mille 12-14.
Ramella Giampietro, v. Schina 3.
Rasariva Ang., v. Goito 11.
SALETTI PIETRO, v. Gasometro 14.
Scala Leonardo, v. Venti Settembre 7.
Sesino Alberto, v. Cibrario 61.

Cartiere.

Alberico Carlo, v. Pastrengo 11 *bis*.
Brambilla Augusto, v. Alfieri 20.
Bruno Luigi, v. Governolo, 6.
Caprotti Gio., v. Andrea Doria 12.
Cardetti Attilio, v. Alessandria 5.
Ceriana Gius., c. S. Maurizio 15.
Colombo Gio., v. S. Domenico 39.
Debenedetti Giacomo, v. Montebello 21.
Della Negra Alfredo, v. Massena 20.
Di Gennaro Michele, v. Gius. Grassi 12.
Favole G. B., v. Sacchi 12.
Gay e Calandri, p. Solferino 20.
Gnoato Ernesto, v. S. Secondo 46.
Maero Fulvio, v. Silvio Pellico 27.
Molla Luigi, v. Mazzini 54.
Pascaud Annibale, v. Cernaia 14.
Polacco Art., v. Giuseppe Grassi 19.
Pozzi Eug., v. Confienza 19.
Rava L., v. Baretti 10.
Rovey cav. Giacomo, v. Venti Sett. 54.
Scarsi Francesco, v. Vitt. Amedeo II, 18.
Slatri Carlo e C. (Ditta), v. Stampatori 6.
Trossarello Luigi, v. Giacinto Collegno 11.
Tubino Dodero e C., v. S. Anselmo 8.
Willy Gius., v. Nizza 3.

Granaglie, Farine.

Adriani Carlo, c. Oporto 15.
Amar Davide, v. Pio Quinto 15.
Angeleri rag. Innocente, v. Nizza 29.
Arzani Dom., v. S. Quintino 11 *bis*.
Berrino Gius., galleria Nazionale ingr. *G.*, *abitazione* v. Gropello 2.
Boragni e Tavolaj, gall. Nazionale, Scala *D*.
Borrione Gius., v. Gioberti 35.
Canzio Gio., v. Massena 4.
Chirone Gio., v. Berthollet 8.
CORINALDI cav. CESARE e FIGLIO, *cereali*, v. S. Quintino 19.
Diverio Edoardo, v. Melchior Gioia 9.
Diverio Giovanni v. Duchessa Jolanda 18.
Levi Giacomo, v. Cibrario 38.
Maccagno Gio, v. Parini 5.
Martino rag. Secondo, v. Arsenale 19.
Mattis E., c. Vitt. Eman. II, 68.
Micheletta Lodovico, v. S. Secondo 37.
Miniggio Maur., v. Baretti 36.
Olivetti Cesare, v. Mazzini 20.
Pacchiarini Luigi, c. Oporto 13 e via Parini 15.
Pia cav. uff. Gaetano, c. Re Umberto 14.
Pierucci Oreste, v. Silvio Pellico 2.
Polastri Carlo, gall. Nazionale, *deposito* v. Nizza 30.
Salussoglia Feder., v. Bagetti 27.
Salussoglia e Morgando, c. Oporto 5.
Terzuolo Secondo, v. Gioberti 48.
Testa Alessandro, v. Pastrengo 15.
Viterbo e Comp., v. Bogino 27.
Vittonatti Pasquale, v. Rocciamelone 17.

Vetri.

Allemandi Italo, v. A. Doria 2 e Roma 43.
Levi Cesare, c. Vinzaglio 5.
Murat Emanuele, v. Passalacqua 4.
Peccei e Trombetta, v. Gasometro 14.
Tocco Franc., v. Mazzini 2.

Cappelli paglia e feltro.

Appendino Gius., v. Venti Sett. 54.
Caracciolo Gio., gall. Nazionale.
Cavassa Gio., v. Cernaia 6.
Comparini Dante, v. S. Massimo 43.
Dossi Alfredo, v. Garibaldi 20.
Firpo C. e C., v. Monti 27.

Chincaglieria e Mercerie.

Archieri Camillo, c. Re Umberto 11.
Arditi Ang. Carlo, c. Francia 14 e 16.
Balestra Enrico, c. Vinzaglio 87.
Balzola Federico, v. S. Secondo 65.
Barones Cesare, v. Baretti 22.
Bellemo Gio., v. Cappel Verde 1.
Boeris Vitt., v. Alfieri 19.
Brugnago Pietro, v. Mercanti 16.
Buffetti Eugenio, v. Lagrange 32.
Buffo Gio, v. Giacinto Collegno 28.
Canale Carlo, v. Rossini 14.
Coda Carlo, v. S. Domenico 9.
Ferrero Carlo di Gius., v. Carlo Alberto 17.
Gabanotto Domen., v. Vassalli Eandi 7.
Gallesio A. M., v. Bogino 10.
Galli fratelli, v. Barbaroux 2.
Gambursano Gio., v. S. Domenico 5.
Gardi G. e C., v. Cernaia 6.
Guglielmini Alberto, c. Stupinigi 6.
Guidoni Francesco, v. Princ. Amedeo 26.
Jachia Giuseppe, v. Porta Palatina 1.
Lingua Gius, v. Venti Settembre 15.
Long M. Aug., v. Arsenale 38.
Mortier Paolo, p. Castello 23, p. 2.
Pozzi Ern., v. Mercanti 9.
Riviera Michele, c. Vercelli 55-57.
Rosso cav. Ear., p. Statuto 5.
Torelli Maggiorino, v. Beaumont 35.
Vecellio e C., v. Burdin 4.

Filati, Tessuti e Maglierie.

Amasso Emilio, v. Venti Sett. 78.
Ancona Guido, v. Meucci 2.
Anselme Giuliano, c. Princ. Oddone 12.
Appiotti Carlo, v. Carlo Alberto 17.
Aux Galeries Lafayette de Paris, agenzia, c. Vittorio Emanuele II, 68.
Azimonti Aless., c. Quintino Sella 40.
Bardelli Emilio, v. S. Dalmazzo 24.
Basevi Gius., v. Bogino 3.
Bedarida Clemente, v. Venti Sett. 11.
Bellino Gio., c. S. Maurizio 71.
Bellino Gioachino, v. Bellezia 15.
Bergoglio L., v. Po 2.
Bertinaria Fr., v. Amedeo Avogadro 20.
Bezzo Ant., v. Nizza 108.
Boneschi Arturo, v. Sebast. Valfrè 1.
Boniscontro Ern., v. Scuole 5.
Borda e Destefanis, v. Cavour 5.
Bosco Nicola, v. Finanze 11.
Bosetti Carlo, v. Susa 6.
Bozzi Enrico, v. Ospedale 26.
Brusasco Policarpo, v. Pio Quinto 8.
Burdisso prof. Franc., v. Finanze 9.
Cabella Ant., v. Bidone 29.
Candellero Ercole, v. Vassalli Eandi 17.
Canova G. e C., c. Re Umberto 12.
Carezzana Carlo, c. Valentino 2.
Casa di rappres. Bava, v. Melchior Gioia 10.
Cavassa Giovanni, v. Cernaia 6.
Chiales Feder., v. Valperga Caluso 1.
Chiesa Giulio, v. dei Mille 2.
Civalleri Ippolito, v. Princ. d'Acaja 30.
Claro Franc., v. Beccaria 9.
Coda Carlo, v. S. Domenico 9.
Colombino Mario, v. Passalacqua 6.
Conterno Bened., v. Ottavio Revel 5.
Debenedetti Attilio, v. Bagetti 4.
Debenedetti Camillo, v. Arcivescovado 1.
Debenedetti G., v. Mazzini 41.

Grandi Magazzini di Novità
Printemps
LAGUIONE & Comp.ie
PARIGI
UFFICIO RISPEDIZIONI:
Corso Vittorio Emanuele, 46 - Torino
A questo Ufficio vengono distribuiti ogni stagione, a semplice richiesta
i loro Cataloghi illustrati

Demaria cav. Giuseppe (Ditta), v. Assarotti, 17 *abitaz.* v. S. Quintino 46.
Donini Ambrogio e C., v. Ottavio Revel 20.
Donn Ettore Gaet., c. Re Umberto 11.
Durando Gio., c. Oporto 29.
Ferrabino Emilio, v. Alfieri 15.
Ferraris Leopoldo, v. Sagliano 1.
Ferraro Angelo, V. S. Domenico 34.
Ferrero L. E., gall. Nazionale, sc. *B*.
Ferrero-Bovo e Alborno, v. Donati 29.
Fiertz Gugl., v. S. Quintino 44.
Filippi frat., v. Giulio 15.
Francesia Edgardo, v. Vanchiglia 18.
Galli Ulderico, c. Regina Margherita 15.
Gallina Tito, v. S. Dalmazzo 24.
Garrone ing. Ettore, c. Valdocco 1.
Giacheri Vinc., v. Mercanti 9.
Giacoletti e Benetin, c. Siccardi 9.
Girard Felice, v. Quattro Marzo 1.
Gribaudi Luigi, v. Pastrengo 20.
Hess cav. Isidoro, v. Princ. Amedeo 22.
Horsfall Edwin, c. Vinzaglio 10.
Lentati Giulio, v. Genova 11.
Martoglio Carlo, v. Accademia Albert. 37.
May William, v. Sacchi 22.

Molinari G. B. fu Carlo, v. Canova 37.
Monchiero Carlo, v. della Rocca 26.
Montecucchi geom. Pietro, via Ettore De-Sonnaz 7.
Müller Fritz, c. Vinzaglio 24.
Mussi Egidio, v. Pietro Micca 20, *abitaz.* v. Aurelio Saffi 19.
Ottolenghi A. e frat., v. della Rocca 45.
Ottolenghi Leone, v. Maria Vitt. 25.
Panié Antonio, v. Cernischia 36.
Papa e Alberti, v. Genova 18.
Pesando Luigi, v. Pietro Micca 15.
Peyla Nestore, c. Oporto 29.
Pezzana Giulio, v. Vassalli Eandi 9.
Pignata Stef., c. Vinzaglio 22, p. 3.
Pilling Albert, v. Alfieri 8.
Poli Leone, c. Oporto 31 *bis*.
Ricolfi Gius., v. Montecuccoli 9.
Rinetti Luigi, v. Duch. Jolanda 15.
Roberti fratelli, v. Rodi 2.
Rolla Alfr. e Rosazza, gall. Nazionale.
Rosbock Candido, v. Giulio 8.
Rossi Giovanni, v Perugia 11.
Sacuto Elio, v. Venti Settembre 17.
Salussoglia e Bosco, v. Pietro Micca 1.
Saracco Vittorio, v. Juvara 23.
Scalini Giulio, c. Siccardi 12 *bis*.
Segre Davide, v. Boucheron 10.
Solito Gius., v. Vittorio Amedeo II, 17.
Sormano Virginio, c S. Martino 10.
Surra Carlo fu Gio. Batta, p. Statuto 5.
Ticozzi Ambrogio, v. Ponza 3.
Torello Gio., p. Solferino 20.
Toscano Giacomo, v. Montebello 17.
Tosi Agostino, v. Ett. De Sonnaz 7.
Travaglino Carlo, v. Venti Sett. 76.
Trebbi Dialma e C. (Ditta), v. Principe Amedeo 14.
Tregnaghi Lucio e figlio (Ditta), via Saluzzo 56.
Turin-Böer Alb., v. Lanzo 249, *abitaz.* v. Cibrario 26 *bis*.
Vaciago Gio., v. Alfieri 22.
Virani F. G., v. S. Domenico 7.
Vitale Achille, v. S. Teresa, 11.
Vitale, Pavia e C., v. S. Quintino 11.
Vizzotto Lino, v. Montecuccoli 9.
Zoja Aless., c. Re Umberto 10.

Mode, confez. e novità per signora.

Appendino G. M., c. Palestro 3.
Appendino Gius., v. Venti Sett. 54.
Baggio Giacomo, c. Valentino 9.
Bevilacqua Cesare e C., v. Monte Pietà 16.
Buffo Gio., v. Giacinto Collegno 28.
Cavassa Giulio, v. Po 25.
Conti Umberto, p. Vitt. Emanuele I, 1.
Craveri frat., p. Carignano 6.
Gallesio Ang. M., v. Bogino 10.
Galli Ulderico, c. Regina Margherita 15.
Giordano Camillo, v. Lagrange 16.
Gravier Giov., v. Giac. Collegno 8.
Jachia Gius., v. Porta Palatina 1.
Magnani G., v. Basilica 2.
Martoglio Carlo, v. Accademia Albertina 37.
Minetto Gio., via San Francesco da Paola 13.
Sabbioni Luigi, v. Alfieri 24.
Trebbi Dialma e C. (Ditta), v. Principe Amedeo 14.

Metalli.

Aymasso Ernesto e C., v. Madama Cristina 74.
Bonzanini e C., v. Maria Vittoria 49.
Candiani ing. Carlo, v. Cernaia 2.
Ceaglio Attilio e C., v. Bogino 2.
Cigheri Giovanni, v. Accademia Albertina 21.
Falco Vitt., v. Papacino 4.
Ferraris ing. Pietro, c. Oporto 35.
Garelli ing. Mario, v. Goito 5.
Gay e Calandri, p. Solferino 20.
Ghirardi cav. Enrico Giac., v. Venti Settembre 16
Goffi Giacinto, v. Nizza 31.
Laborero Giovanni, v. delle Alpi 2.
LONGO FRANCESCO, v. S. Massimo 12.
Maffei ing. G. A., v. Sacchi 28 *bis*.
Morando Giulio, v. Legnano 28.
Nicolas Gio., v. Berthollet 42.
Nobili Mario, v. Carlo Alberto 40.
Nota Augusto, v. Plana 11.
Paschetta e Pagliero, v. Volta 5.
Pastori Franc. (Ditta di Rolfo Tullio), v. Artisti 1.
PATETTA e DECKER, c. Re Umberto 17.
Pezzi Ang., c. Valdocco 3.
Pignone G. B. e C., v. Caserta 15.
Pratis L. V., v. Sacchi 28 *bis*.
Richetta C. e G. frat., v. Montebello 21 e c. S. Maurizio 12.
Rouge C. e C., v. Arcivescovado 4.
Zuffi Enea, v. Coazze 9. *abit.* v. Palmieri 36.

Calzature, Pellami, Cuoi. Concimi.

Bellemo Gio., v. Cappel Verde 1.
Blumenthal Julius e Verrone, v. S. Domenico 26.
Bocca Luigi, c. Francia 53.
Bontardelli Lodovico, v. Gioberti 43.
Bottini Enrico, v. Magenta 59.
Calleri Federico, v. Scuole 7.
Carra Oreste e C., v. Barbaroux 10.
Chapot Jean, p. Statuto 11.

Ferré Gius., v. Garibaldi 10.
Germano R., v. Garibaldi 26.
Ghersi Felice, p. S. Martino 1.
Lichtenhahn Guglielmo, via Duchessa Jolanda 18.
Martinolo Feder., c. Francia 38.
Peretti D., c. Reg. Margherita 192.
Pollone Carlo, v. Bogino 8.
Raffuzzi A., c. Re Umberto 13.
Scianca Francesco, c. Regina Margherita 22.
Sola Alfredo, v. Assarotti 8.
Tessore Pietro, v. Po 4.
Timossi comm. Paolo, v. Monti 26.
Vercelli cav. Pietro, v Arsenale 40.
Victor W., c. Ferruccio 46.
Villanis Amed. (Ditta), v. Cavour 41.

Olii, Salumi, Prodotti alimentari.

Angeleri rag. Innocente, v. Nizza 29.
Arezzo Umb., v. Pietro Giuria 35.
Ariotti Erminio, v. Pietro Giuria 40.
Bassano A., v. S. Massimo 55.
Bertea Gabriele, v. S. Secondo 44.
Boino e Morando, v. Guastalla 4.
Bonaudo Luigi, v. Digione 3.
Carlevari E., v. Pio Quinto 7.
Chiesa Carlo, v. Passalacqua 4.
Combi Gio., Docks « Porta Nuova », 2° Compart., c. Dante.
Della Valle C. M., corso Vittorio Emanuele II, 104.
Della Valle Guglielmo, v. S. Secondo 16.
De Quarti Enr., c. Palermo angolo via Malone.
Di-Carlo Mario e C., v. S Quintino 11. *Depos.* Docks « Torino-Dora », padiglione *D.*
Ferrero Filippo, c. Francia 3.
Fossati G. B., c. Vigevano 8.
Gulino Gaet., v. Maria Vittoria 21.
Levi Umberto, v. Canova 14.
Lovera Augusto, v. Vassalli Eandi 17.
Luraschi Cesare, v. Pastrengo 20.
Mattis E., c. Vitt. Eman. II, 68.
Merini Pietro, v. S. Franc. da Paola 4.
Monti Pietro, v. Sacchi 30.
Muratorio Paolo, v. Nizza 112.
Musso Aurelio, v. Gioberti 86.
Natta Cristolino, v. S. Massimo 43.
Oneglio Agostino, v Bellavista 13.
Oneglio Nicola, v. Barolo 11 *bis*.
Pacchiarini Luigi, c. Oporto 13 e via Parini 15.
Palmaro Ercole, corso Vittorio Emanuele II, 68.
Pio Pietro, Docks Torino-Dora, padiglione *C.*
Ramella Nicola, v. Vanchiglia 20.
Rossi Gius., v. Andrea Provana 3.
Stella (Ditta), v. Pastrengo 1.
Striccoli N. e C., v. Bernardino Galliari 19.
Torti L., v. S. Franc. da Paola 37.
Vicolungo J., p. Vittorio Emanuele I, 12.
Villata e Grosso, v. Bertola 47.

Vini e Liquori.

Allasia Ivone, v. Belvedere 17.
Balloira e Guglielmi, corso Vittorio Emanuele II, 82.
Bassano A., v. S. Massimo 55 *deposito* Docks Torino-Dora, padiglione *F.*
Becchio Franco, v. Amedeo Peyron 37.
Bergese Pietro, v. Roma 25.
Bertola Raffaello, v. Nizza 29.
Bertolotto Ant., v. S. Teresa 2.
Beruchel A. N., c. S. Martino 4.
Bonomi Leandro, v. Orto Botanico 28.
Borelli Benedetto, v. Drovetti 6.
Brosio Gio., v. Nizza 71.
Brosio Giov., Docks « Porta Nuova », 3° compart., c. Dante.
Brugna Franc., v Sacchi 36.
Cambi Achille, v. Sacchi 20.
Collina Guido, v. Bidone 5.
Costa Gio., v. Guastalla 14.
Curioni Baldassarre, v. Ormea 3.
D'Anna Donato, v. Brofferio 1.
Della Valle C. M., c. Vittorio Emanuele II, 104.
Di-Carlo Mario e C., v. S. Quintino 11. *Depos.* Docks « Torino-Dora », pad. *D.*
Duglio Luigi, c. S. Martino 2.
Faissola Felice, corso Vittorio Emanuele II, 96.
Forti rag. nob. Eman., v. Carlo Alberto 9.
Giacobino Maggiorino, v. Roma 43.
Guerreschi Marc., v. Vanchiglia 1.
Guerreschi, Fedeli e C., v. Galvani 26.
Imbrico Giulio Plutarco, v. Orfane 7.
Keller Nino, c. Vitt. Eman. II, 76.
Mammone Arturo, v. Petrarca 7.
Melano rag. Antonio, c. Re Umb. 37.
Obert Pietro, c. Valentino 3.
Pacchiotto Giorgio, v. Cibrario 48.
Pilone Valentino, v. Bernardino Galliari 8.
Podio Albino, via Galvani 26 (presso Guerreschi e C.).
Prat frat. e C., corso Re Umberto 15.
Ricolfi Mario, c. Vitt. Em. II, 62.
Rigat Casimiro, v. Mazzini 3.
Santi Sisto, c. Siccardi 6 e v. Cernaia 18.
Schneider Emilio, v. Sacchi 4.
Striccoli N. e C., via Bernardino Galliari 19.
Stuardi E., c. Siccardi 6.
Vicolungo J., p. Vitt. Eman. I, 12.

Prodotti chimici, Coloniali, Olii minerali.

Angelucci Oreste, v. Mad. Cristina 58
Arnaldi Luigi, c. Vinzaglio 7.
Barberis Giov., c. Reg. Margherita 145.
Barolo Luigi, *rappr.* Carlo Erba, via Pastrengo 20.
Benedetto Giuseppe, v. Venti Sett. 78.
Bertone C. e G. frat., c. Re Umberto 75.
Bosio Alfredo, v. Scrivia 4.
Bruno Luigi, v. Governolo 6.
Buratore Gius., c. Antonelli 1.
Cagnola Alfr. Luigi, c. Francia 9.
Campassi e Diena, v. Argentero 3.
Canfari Osman, v. Venti Settembre 69
Carignani Scipione, v. Vigone 24.
Casasco Aless., Galleria Nazionale.
Cassino Gius., v. Sacchi 4
Cassone Secondo, v. S. Teresa 11.
Clot Emilio e C., v. Robilant 3.
Colli dott. Antonio, v. Principi d'Acaja 26.
Colonna Ferd., v. Madama Cristina 8.
Costa Alb., v. Filangeri 11.
Concourde dott. Arturo, v. Pio Quinto 14.
David Fed., *rappr.* Casa Georges Hartog di Parigi, v. Princ. Tommaso 26.
Deagostini Margherita (vedova), c. Reg. Margherita 213.
De Martini Edoardo, c. Principe Oddone 44.
Elter Giulio, v. Ormea 110 e 112.
Ferrero Dom., v. Assietta 3.
Frache Daniele (Ditta), v. Carlo Promis 5.
Fubini Mario, v. S. Maria 1.
Galliano Gustavo, v. Massena 9.
Garabello Valentino, v. Gius. Grassi 19.
Giachetti e C., v. Superga 31.
Golzio E., c. Francia 30.
Grosso Carlo, v. Mad. Cristina 30.
Hiesteur G., v. Tarino 7.
Jachia Giacomo, v. Goito 16.
Jachia Umberto, v. Melchior Gioia 10.
Lange Natale (Ditta), v. Juvara 16.
Leon Roberto, v. Casalborgone 7.
Levy R. e C., v. della Rocca 24.
Maina Gius., v. Marco Polo 42.
Malvano dott. Feder., v. Pietro Micca 9.
Marchetti Enrico, c. Moncalieri 59.
Marchisio Gian Luigi, v. S. Secondo 82.
Marenda Francesco, v. S. Teresa 12.
Martini Franc., v. Mazzini 34.
Massoni e Moroni, v. Venti Sett. 56.
Neustaedter Massimo, v. Baretti 24.
Nusseler Aless., c. Oporto 28.
Obert Pietro, c. Valentino 3.
Pagamici Antonio, c. Dante 42.
Parodi Gio., v. Principe Amedeo 16.
Pelissero Mario, v. Arcivescovado 1 *A*.
Perinetti e Meinino, v. Boucheron 11.
Perla Cesare, v. Vittorio Amedeo II, 17.
Perrino dott. Paolo, v. Schina 8.
Piaggio Cam., v. del Carmine 4.
Rivoira A., v. Vittorio Amedeo II, 8.
Rossetti cav. uff. Oscar, p. Castello 25.
Rossi Terenzio (Ditta Rossi e Comp.), c. Vittorio Emanuele II, 16 (oltre Po).
Rouge C. e Comp., v. Arcivescovado 4.
Sanquirico Ant., v. S. Massimo 14
Scalero Pietro, v. Goito 9.
Schivardi Romeo, v. Madama Cristina 34 e 45.
Stella Luigi e C., c. Antonelli 39.
Stuardi E., v. Cernaia 36.
Tonelli Flavio, v. Juvara 2.
Travers Emilio, v. Baretti 2.
Treves dott. Massimo, v. Giannone 9.
Viglino Michele, v. Po 28.
Villanis Amedeo (Ditta), v. Cavour 41

Biciclette, Motocicli e Automobili.

AGENZIA AUTOMOBILI OVERLAND, Lange e C., v. Juvara 16.
Ansaldi Eugenio, v. Venti Sett. 54.
Barberis e Marsengo-Bastia, v. Lamarmora 35.
BECHIS e BERTOLINO, *agenzia Automobili Lancia*, v. S. Quintino 28.
Borghi Riccardo, c. Re Umberto 38.
Curti ing. Carlo, v. Pier Carlo Boggio 26.
Fabry Maurice, c. Sommeiller 25.
Follis Rodolfo, v. Denina 1.
Lanza Pericle, v. Venti Sett. 50.

C. RIVA :: AGENZIA ::
AUTOMOBILI SCAT Via Madama Cristina 66

Vianino Antonio, v. Amedeo Peyron 18.

Esposizioni.

Martinengo Luigi, v. S. Giulia 42.
Picozzi Corrado, v. Virle 11.

Articoli diversi.

Abeniacar L. A., v. Manin 2 e c. Regina Margherita 24.
Alloatti Gio., c. Vitt. Emanuele II, 16.
Amadio Nino, v. della Consolata 8.
Anselme Giuliano, corso Principe Oddone 12.
Arano Mario, v. Campana 25.
Archieri Camillo, c. Re Umberto 11 e v. S. Quintino 11*bis*.
Ariosti Gio. fu Gio., c. Vittorio Emanuele II, 36.
Avalle Pietro, v. dei Mille 26.
Azzati Riccardo, v. Saluzzo 5.
Barberis Giulio Cesare, c. Castelfidardo 13.
Barbieri Menotti, v. Barbaroux 20.

Bardone cav. uff. geom. Rinaldo, v. Cibrario 38.
Battagliotti Gio., c. Ponte Mosca 17.
Bellemo G., v. Cappel Verde 1.
Beltrami Carlo, v. Cavour 4.
Bertero Franc., v. Magenta 2.
Berti e Arata, v. Schina 5.
Bertola Franc., v. Gaudenzio Ferrari 3.
Bertone Ugo, v. Princ. Tommaso 33.
Bertrand G. E., v. Milano 3.
Biancardi rag. Carlo, v. Carlo Alberto 31.
Bloch Félix, v. Madama Cristina 54.
Boetto Giorgio, v. S. Secondo 4.
Boni Francesco, v. Mazzini 45.
Bosco Michele, c. Vinzaglio 10.
Bossi Achille, v. Giannone 5.
Bosso Luigi, str. Cavoretto 25.
Boyer Ern., c. Quintino Sella 1.
Bracco M., c. Vinzaglio 26.
Bretti Vincenzo, v. Magenta 21.
Brigando Mario, v. Cibrario 36.
Brondi e Vincent, v. Anselmo 1.

ARNOLDO BRUNO e FIGLIO
Via Massena, 42 - TORINO - Telef. 87-81.

Buda Ernesto, v. Princ. Amedeo 42.
Burchielli Amedeo, v. Duch. Jolanda 1.
Bursi e Prandi, v. Sebastiano Valfrè 18.
Busala Cesare, v. Roma 18
Caffo Vincenzo, v. Mad. Cristina 69.
Calabresi Alberto, v. Bogino 8.
Cambi Achille, v. Sacchi 20.
Cambursano Gaetano, v. S. Domenico 5.
Canavesio frat. e Levi P., v. Venti Settembre 76.
Canavesio F., v. Cellini 36.
Cappa Edoardo, v. Garibaldi 4.
Cardone Michele, v. S. Dalmazzo 15.
Casa di rappresent. Bava, v. Melchior Gioia 10.
Casalotto Maurizio, gall. Nazionale.
Casasco Aless. e C., galleria Nazionale.
Cassone Secondo, v. S. Teresa 11.
Cavajà Giacomo, v. Botero 16.
Cavalli Aless., v. Passalacqua 6.
Cavalli cav. Angelo, c. Oporto 41.
Cavallo Natale, v. Bogino 13.
Cavassa Gio., v. Cernaia 6.
Caviglione Umberto, c. Vinzaglio 5.
Ceresa Vinc., v. Cellini 3.
Ceria E. G., v. Nizza 33.
Cerutti Alberto, v. Vassalli Eandi 22.
Ciocchetti geometra Luigi, v. Marco Polo 38.
Clava rag. Enrico, v. Valeggio 3.
Clerici Ugo, v. Saluzzo 17.
Cociglio Edoardo, v. Scuole 5.
Coda Angelo, v. Arsenale 36
Collina Guido, v. Bidone 5.
Corno Gius., v. S. Sacchi 14.
Corti Edmondo, c. Castelfidardo 11.
Covre Elvino, v. S. Quintino 55.
Cozzi E., v. Nizza 15
Crosetti Amedeo, p. Eman. Filiberto 10.
De Angeli Martino, v. Roma 12.
Debernardi Mario, v. S. Anselmo 13.
De Cecco C. e C., v. Pietro Micca 15.
De Giglio Riccardo, v. Princ. Tommaso 4.
Dellavalle Aless., v. S. Secondo 92.
Demaria Gino, v. Goito 2.
De Martini Edoardo, c. Princ. Oddone 44.
Demeglio Luigi e C., v. Schina 7.
Destefanis Gio., c. Reg. Margherita 131.
Diena e Rivotella, c. Valentino 17.
Dodero Claudio, v. Pastrengo 20.
Dossi Alfredo, v. Garibaldi 20.
Dughera e Piantino, v. Pietro Micca 9.
Ettore Mario, v. S. Franc. da Paola 14.
(Vedi *Annunzi speciali*, pag. 30).
Falchero Gius., v. Piana 11.
Ferraris e Giachino, v. S. Quintino 6.
Ferrero Ferdinando, v. S. Donato 38.
Ferrero Filippo, c. Francia 3.
Ferrero Gio., v. Barbaroux 2.
Ferrero rag. Guido, v. Goito 16.
Ferrero Riccardo, v. Alfieri 20.
Florio Arturo, v. della Rocca 21.
Foa Rob., v. Lagrange 41.
Foglietti F. e figlio, c. Duca di Genova 4.
Fontana Elmo, p. S. Martino 1.
Fontana Paolo, v. Venti Settembre 54.
Fontanella Alberto, v. Bogino 17.
Foresti G. B., v. Pietro Micca 6.
Frau Renzo, v. Venti Settembre 76.
Galli Luigi, v. Piazzi 36.
Gallo, Rota e C., ingg., v. Ottavio Revel 15.
Garelli Enrico, v. Campana 2.
Garzero Gius., v. Pio Quinto 14.
Genghi Emanuele, v. Beaumont 2.
Gérard Giovanni, c. Vittorio Eman. II, 9.
Gérard e Comaita, c. Vitt. Em. II, 9.
Germano Gio. e C., v. Nizza 26.
Germano R., v. Garibaldi 26.
Gessaga Carlo, v. S. Franc. da Paola 14.
Ghersi Felice, v. Cavour 12.
Ghibaudi ing. Gius., v. Pio Quinto 17.
Giachetti M., v. Lagrange 13.
Giacobino frat. e Rosso, v. Lagrange 6 e p. S. Carlo 5, *depos.* Docks « Porta Nuova », 4° Compart., c. Dante.
Giacobino Maggiorino, v. Roma 43.
Giarlotto e Mosetti, v. Madama Cristina 163.
Giolito Secondo, v. Mazzini 12.
Giovara e Cazzaniga, v. Sacchi 26.
Giraud Felice, v. Principe Amedeo 43.
Gobbo Emilio, c. Vitt. Em. II, 70.
Grandi Magazzini Svizzeri, v. S. Teresa 11.
Gravier Gio., v. Giacinto Collegno 8.
Gribaudi Luigi, v. Pastrengo 20.
Gussoni Ernesto, v. Arsenale 42.
Hahn Riccardo, p. Castello 23.
Levi B., v. Rossini 30.
L'Import-export, v. Roma 4.
Lombardi Michelangelo, v. Bonafous 8.

Longo Francesco, v. S. Massimo 12.
Maggio e Pasero, v. Bogino 21.
Maina G., v. Morosini 60.
Malvano Vittorio, v. Rodi 3.
Marioni rag. Vico, v. Botero 19.
Mariotti e Della Torre, v. Pio Quinto 3.
Marzetto Ettore, v. Belfiore 3.
Masala-Corrias Michele, v. Roma 25.
Masanti Franc., v. Ospedale 51.
Massano rag. Aldo, v. Cibrario 11.
Mellano Alessandro, v. Saluzzo 59.
Menini Ferruccio e figlio, v. Colli 88.
Miglietti Gio., v. Duchessa Jolanda 16.
Minetto Giovanni, v. San Frances o da Paola 13.
Miniotti Carlo, v. Garibaldi 59.
Mioletti Lor., p. Vitt. Eman. I, 12.
Moglia Egidio, v. Pastrengo 20.
Molina Attilio, v. Arcivescovado 6.
Molino Carmelo, v. S. Secondo 19.
Montel Ang. Feder., v. Princ. d'Acaia 53.
Monti Pietro, v. Sacchi 30.
Monticelli geom. Emilio, c. Valentino 7.
Morando Giulio, v. Legnano 28.
Moronesi Rinaldo, p. Carlo Eman. II, 9.
Morseletto Umb., c. Vittorio Emanuele II, 2 oltre Po.
Moseti Francesco, v. Nizza 102.
Müller Franc., c. Vinzaglio 24.
Musso Gius., v. Nizza 3.
Nanni Pietro, v. Andrea Doria 19.
Negretto Rodolfo, v. Balbis 15.
Olivero rag. Ermanno, v. Po 2.
Ottolenghi A. e fratelli (Ditta), v. della Rocca 45.
Ottolenghi Gius., v. Mazzini 5.
Pasquario V., v. Sacchi 36.
Passerini Silvio, v. Venti Sett. 81.
Patti Angelo, v. Cardinal Maurizio 22.
Peccei Roberto, v. Gasometro 14.
Peirault Achille, v. Piffetti 36.
Peracchi Arturo, v. Vitt. Amedeo II, 13.
Perucelli Marco, c. Re Umberto 11.
Pesando Luigi, v. Pietro Micca 15.
Pescini Tommaso, v. Schina 9.
Piana Pietro, v. Bertola 15.
Piccione Vitt., p. S. Giulia 11.
Piergiovanni Aldo, v. Bodoni 5.
Pimpa Corrado, v. Ormea 6.
Pizzotti e Ghio, v. Campana 2.
Pozzuolo Leonida, piazza Vittorio Emanuele I, 13.
Prada Enrico, v. Princ. Tommaso 2.
Prever Paolo, v. Giacinto Collegno 9.
Provasi nob. Lino, v. Carlo Alberto 33.
Radaelli R., p. S. Carlo 4.
Ramacci Umberto, v. Monte di Pietà rimp. al 18 e v. Pietro Micca 10.
Raviola A., v. Plana 8.
Reviglio Eug., v. Venti Sett. 50.
Reyna S. M., v. Colli 63.
Richelmy e Ravaschietto, c. Principe Oddone 31.
Rinaldi Gius., v. Mercanti 9.
Rivaro Gio., c. Siccardi 55.
Robiolo G. F., v. Donati 27.
Rocca G. e figli, v. San Francesco da Paola 22.
Rolando Cesare, v. Bagetti 33.
Rosatti Attila, v. Massena 94.
Rossi Terenzio, c. Vittorio Eman. II, 16 (oltre Po).
Rosso Emilio, v. Bernardino Galliari 10.
Rosso Giacinto, v. Berthollet 9.
Sacerdote e Berra, v. Goito 17.
Sansoni e Ferrero, v. Davide Bertolotti 2.
Scala Leonardo, v. Venti Settembre 7.
Scolari R., v. Roma 39.
Serratrice Guido, v. S. Quintino 5.
Siccardi Natale, v. Saluzzo 17 e 19.
Simma M., v. Pastrengo 13.
Sogno Antonio, v. Legnano 6.
S.E.C.T. Studio Rappr. Ufficio Tecnico, Fumasuoli R. e C., gall. Nazionale.
Steinleitner Riccardo (Ditta), v. Gasometro 26.
Sutter Andrea, v. Maria Vittoria 13.
Tagani E., v. S. Anselmo 6.
Tedeschi Riccardo, v. Crist. Colombo 25.
The Roscommon C°, Dalmasso Romolo, c. Regina Margherita 73.
Timossi Virginio, v. Lagrange 19.
Toselli Gaet., v. della Rocca 14.
Trinelli Giacinto, p. Castello 25.
Valobra Vitt., v. Mazzini 26.
Vareschi Umberto, c. Regina Margh. 95.
Venatro Emilio, c. Dante 7.
Viglongo Stefano, v. S. Secondo 17.
Violino G. Antonio, v. Lanzo 68.
Vizzotto Armando, v. Montecuccoli 9.
Vola Gio., v. Andrea Provana 3.
Zandrini Andrea, c. Moncalieri 51.
Zerboni Romolo, v. del Ridotto 6.
Zucca Angelo, v. Ospedale 4.

Importazioni ed esportazioni.

Camino A. e C., v. S. Quintino 30*bis*.
Casa Italiana importazione ed esportazione Prodotti per industrie, p. Carlo Emanuele II, 9.
Deagostini Margherita (ved.), c. Regina Margherita 213.
Fabry Maurice, c. Sommeiller 25.
Faillace cav. Bonifacio, c. Francia 19.
Fiorani rag. Angelo, v. Mercanti 9.
Giarlotto e Mosetti, v. Mad. Cristina 163.
Giovara e Cazzaniga, v. Sacchi 26.
Guelpa G. di L., c. Dante 41.
Import-export office, Malvano Vittorio, via Rodi 3.
Istituto Internazionale per l'incremento dell'Esportazione all'Estero, c. Vinzaglio 76.
Lange e C., v. Juvara 16.
L'import-export, v. Roma 4.

Maison Italienne d'Exportation, v. Bertola 47.
Manifatt. Veneziana di frangie e fiori in perle, Ancona Guido, *fabbr.* Venezia (pal. Labia), *amministraz.* v. Meucci 2.
Mazzaro Gius., v. Alfieri 24.
Rezzonico Ferdinando, v. Arsenale 11.
Rigat Casimiro, v. Mazzini 3.
Sansoni e Ferrero, v. Davide Bertolotti 2.
Toesca cav. Ernesto, c. Valentino 11.
Vigo Carlo, v. Mercanti 5.
Zamarchi G. A., c. Valentino 38.

Banchi di vendita a pagamenti rateali.

Credito Italiano, v. San Francesco da Paola 41.
La Gran Mora, Pogolotti Cesare, via Massena 31.

Agenzie e Banchi di Prestiti su pegno.

Battù Eleonora ved. Ferrero, c. Graglia 11.
Bono G. B., v. Accad. Albertina 33.
Castelli Gio., c. Reg. Margh. 134.
Giordanino, c. Princ. Oddone 28
Pontiglio Gio., v. Principe Amedeo 45.
Ponzio Maddalena, v. Botero 6.
Quartara Giacomo, via Barbaroux 26, p. 1°.
Quartara Gius., v. S. Teresa 12.
Signa Maria in Galluzzo, v. Bava 27.
Ughetto Ant., v. Bernardino Galliari 12.
Vercellini Petronilla, v. Barolo 11.
Vinassa Martina, v. S. Maria rimp. all'1.

Commissionari ed Esattori.

Agenzia Espressi per città, c. Vinzaglio 25.
Agenzia « La Commissionaria », v. Urbano Rattazzi 5.
Baudissone Pietro, v. Roma 9.
Giordano B., v. Vanchiglia 36.
Sacco F. C., v. Po 47.
Stevano Gius. v. Po 46.

Agenzie ferroviarie per distribuz. biglietti di viaggio.

Carpaneto G. B. (Ditta), galleria Subalpina.

Traslochi.

Belingardi G. e C., v. Cernaia 20 e Fabro 7.
Bello Franc., c. del Valentino 31*bis*.
Boita Martino, v. S. Donato 43*bis*.
Boschetti Gio., v. Massena 53.
CONTI GIUSEPPE, v. Princ. Amedeo 3.
Cooperativa torinese di trasporti e traslochi fra carrettieri e fattorini, v. Ospedale 9.
Filippi Stefano, v. Cantalupo 12.
Italiana (L'), *agenzia traslochi*, Berruto Carlo, v. Sacchi 44, *scuderie* via Valeggio 2.
Masotti Abele, v. Mondovì 23.
Perrone Giuseppe, v. Bernardino Galliari 24.
Plano Pietro, v. Principe Tommaso 19.
Ronco Franc., v. Miglietti 15.
Velatta Giovanni Battista, v. Amerigo Vespucci 63.
Vinelli e C., p. S. Carlo 4.

Imprese trasporti

amministrazioni pubbliche, materiali da costruzione, autom. e terrazieri.

Accossato A., v. S. Pietro in Vincoli 15.
Albano Antonio, str. Stupinigi, cascina Barile 120.
Alloatti Secondo, v. Ghiacciaie 240.
Ambrosetti Gio., v. Nizza 30*bis* e 32.
Barile frat., v. Centallo 27.
Bertello Michele, v. Andorno 34.
Bertozzi Franc., v. Ferrara 10.
Bollea Benedetto, str. della Pellerina 355.
Borghesio Carlo, c. Orbassano 49.
Canuto Bernardo, c. Raffaello 8.
Carovana Doganale, v. Cernaia 31, Dogana.
Cavalli Aless., v. Passalacqua 6.
Cena Gius., viale Stupinigi 116, cascina Piosasco.
Ceresa fratelli, v. Nizza 65.
Cibrario Vittorio, v. Galvani 8 e 10.
Cottino Gius., Docks « Porta Nuova », 3° comp. c. Dante.
Cottino Gio., v. Fabro 10.
Cucco frat. (Ditta), v. Giotto 18.
Feno G., v. Robassomero 6.
Forgia Ant., c. Moncalieri 300.
Giraud Giacomo, v. Casellette 13.
Impresa trasporti a domicilio, via Cagliari 39.
Impresa trasporti postali, Alvigini M., c. Bramante 14.
Mazzetti Luigi, v. Sesia 40.
Monasterolo Carlo, v. Piazzi 54.
Negro Giovanni, v. Nizza 33.
Novara Gio., c. Moncalieri 47.
Olivero e Francesia, v. Borgo Dora 33.
Olivetti Antonio, c. Principe Oddone 85.
Pagliero Carlo, v. Varallo 40.
Parena Luigi, v. Donizetti 18.
Pastore Martino, str. Valsalice 104.
Serra Cesare, c. Regina Margherita 68 e 68*bis*.
Velatta G. B., v. Amerigo Vespucci 63.

Trasporti a domicilio e Spedizioni.

Ferrovie dello Stato.

Carpaneto G. B. (Ditta), v. Finanze 7.

Ferrovia Centrale e Tranvie del Canavese.

Gondrand frat., *Soc. Nazion. di Trasporti*, v. Roma 20 e 22 e Alfieri 5.

Tranvie a Vapore Piemontesi.

Cottino Giovanni, v. Fabro 10.

Trasporti Internazionali.

AMBROSETTI GIOVANNI, v. Nizza 30*bis* e 32.

Becker F. Walter, v. Papacino 2.

Bongiovanni G. e C., v. Volta 5.

Brayda F. e C., v. Arcivescovado 1 *A*.

CURTI L., v. Alfieri 20.

Gauzelino P. e Duca di Genova 6.

Gondrand frat., *Soc. Nazion. di Trasporti*, v. Roma 20 e 22 e Alfieri 5.

Monasterolo Carlo, v. Piazzi 54.

Repetto Bartolomeo, v. Bertola 49.

Soc. An. Innocente Mangili, v. Madama Cristina 87.

Società Piemontese di Trasporti già Lebet, Curti e C., v. Lascaris 3, *succursale* v. Don Bosco 5, *mag. e scud.* angolo v. Médail e Carlo Vidua.

Lloyd Sabaudo, Fogliatto Carlo, v. Venti Settembre 3.

Marittima Italiana, Trabucco Erasmo, p. Paleocapa 2.

Navigazione Generale Italiana (*Florio e Rubattino*), Trabucco Erasmo, p. Paleocapa 2 e p. Castello ang. v. Barbaroux.

Sicilia, Trabucco Erasmo, p. Paleocapa 2.

Soc. Italiana Servizi Marittimi, Trabucco Erasmo, p. Paleocapa 2.

Soc. Navigaz. Sicula-Americana, ufficio passeggeri, v. Venti Settembre 3.

Soc. Veneziana di Navigazione a Vapore, Lebet e Curti, v. Lascaris 3.

Transatlantica Italiana, Robotti rag. Federico, p. Paleocapa 1.

White Star Line, Robotti rag. Federico, p. Paleocapa 1.

Agenti d'emigrazione

vedere il Comune, sul dir. R. Commissariato o Emigrazione in Roma.

Vedi più avanti nella rubrica **Municipio di Torino** il *Comitato Comunale per l'Emigrazione*.

Corso Luigi, v. Venti Settembre 3.

Golgi cav. L., succ. Romero L. e C., corso Vittorio Emanuele II, 57 angolo via Gasometro.

Robotti rag. Federico, p. Paleocapa 1.

Trabucco Erasmo, p. Paleocapa 2.

Compagnie di Navigazione.

Alta Italia, v. Papacino 2.

American Express Comp. (agenti fratelli Gondrand Soc.), v. Roma 20.

Ancor-Line, Bongiovanni Giuseppe e C., v. Volta 5.

Compagnia Generale Transatlantica, agenti fratelli Gondrand (Società), v. Roma 20 e 22.

Cunard Line, Bongiovanni Giuseppe e C., v. Volta 5.

CURTI L., v. Alfieri 20.

GOLGI L. succ. ROMERO L. C., *Compagnia Generale Transatlantica Francese e Trasporti Marittimi francesi*, corso Vittorio Emanuele II, 57 angolo via Gasometro.

Hollanda America Line, Bosso Carlo, via Volta acc. al 2.

Italia, Trabucco Erasmo, p. Paleocapa 2.

La Veloce, Trabucco Erasmo, p. Paleocapa 2.

Lloyd Italiano, Trabucco Erasmo, v. Venti Settembre 8.

Agenzie doganali.

BELINGARDI G. e COMP., succ. Fischer e Rechsteiner, v. Cernaia 20 e Fabro 7.

Carpaneto G. B. (Ditta), v. Finanze 7 e galleria Subalpina.

Cavalla Maggiorino, v. Genova 28.

Chiapirone Remo, v. Cernaia 31.

CURTI L., v. Alfieri 20.

Gondrand fratelli, *Società Nazionale di Trasporti*, v. Roma 20 e 22 e via Alfieri 5.

Repetto Bartolomeo, v. Bertola 49.

SOC. PIEMONTESE DI TRASPORTI, *già Lebet, Curti e C.*, v. Lascaris 3, *succ.* v. Cottolengo 63, *mag. scud.* v. Médail ang. v. Carlo Vidua.

Spedizionieri.

Agenzia di Spedizioni e Assicurazione trasporti, Melli Alberto, via Maria Vittoria 19.

Albano Antonio, str. Stupinigi, 120.

GIOVANNI AMBROSETTI
TRASPORTI INTERNAZIONALI
MARITTIMI E TERRESTRI
Servizio speciale per AUTOMOBILI - CANOTTI AUTOMOBILI ed AEROPLANI - IMBALLAGGIO - AGENZIA IN DOGANA.
Filiali in DUSSELDORF e VOHWINKEL per il traffico metallurgico della PRUSSIA RENANA e WESTFALIA.
Filiali a FIRENZE, GENOVA, LUINO, MILANO, MODANE, PARIGI, BOULOGNE s/mer.
Grandi Magazzini - Binario di raccordo interno con le F. S. stazione di Porta Nuova
VIA NIZZA, N. 30*bis* e 32
Telefoni 64-01, 64-02, 64-03, 64-04, 64-05

Ascoli Anau e C., v. Venti Settembre 46.

Avandero fratelli, v. Arsenale 14-16.

Barberis Paolo, c. Ponte Mosca 6 e via Foggia 11.

Trasporti Internazionali - Agenzia doganale
G. BELINGARDI & C.
Servizi speciali di vagoni groupages dalle principali Piazze della Germania, Svizzera, Belgio, Inghilterra, Francia, Austria e viceversa, a prezzi ridotti e resa accelerata. Servizio Express da Londra.
TORINO - Via Fabro, 5, angolo Via Cernaia.
TELEFONI: Ufficio 1-96, 58-38 - Ufficio Dogana 34-80
FILIALE di GENOVA, Via Fontane, 8.

Bondonno Carlo, c. Princ. Oddone 75.

Brayda F. e C., v. Arcivescovado 1.

Bursi e Prandi, v. Sebastiano Vallè 18.

Busso Domenico, v. Chisone 3.

Carpaneto G. B. (Ditta), v. Finanze 7.

Cavalla Maggiorino, v. Genova 28.

Cavalli Aless., v. Passalacqua 6.

Ceresa fratelli, v. Cellini 3, *ufficio* via Nizza 65.

CONTI GIUSEPPE, v. Princ. Amedeo 3.

L. CURTI Via Alfieri, 20. Telef. 20-14.
Servizio speciale per SETE ed AUTOMOBILI. - Servizio regolare a mezzo vagoni groupages dall'Inghilterra sull'Italia.
Filiali:
Genova - Modane - Goole - Londra e Parigi.

Cottino Giovanni, v. Fabro 10.

Delmastro B., v. San Francesco da Paola 32.

Enrione M. L. e C., v. Cavour 12.

Garello Pietro, p. Castello 18.

Impresa Trasporti e Spedizioni
Michele Alberto Gatti
TORINO
Amministraz.: Via Berthollet, 18
Magazzini: Via Barge, 8

Gondrand frat., v. Roma 22.

Società Piemontese di Trasporti
GIÀ LEBET CURTI & C.
Spedizionieri della Real Casa
Servizi a vagoni completi con S. Limbania, Roma, Napoli e Bari
Servizi speciali a vagoni groupages dall'Inghilterra, dalla Francia e dalla Germania sull'Italia.
Via Lascaris, 3 — Telefoni 12-42 e 300

L'Italiana, Berruto Carlo, v. Sacchi 44, *scuderia*, v. Valeggio 2.

Lomello Paolo, p. S. Martino (Scalo P. S.).

Mala Vincenzo, c. Vitt. Eman. II, 67.

MANGILI INNOCENTE (Soc. Anon.), v. Mad. Cristina 87. Telef. 58-39.

Mercandino Pietro, v. Savigliano 1.

Olivetti Ant., Docks Torino-Dora, pad. *A*.

Pasquali Gio., v. Villafranca 76.

Pescarini e Serra, c. S. Martino 7.

Piccone e Jahier, v. Nizza 69.

Pigozzi Samuele, c. Princ. Oddone 28.

Pozzetti Felice, v. Princ. Amedeo 14.

Repetto Bartolomeo, v. Bertola 49.

Ronco Franc., v. Miglietti 15.

Sicco Pietro, *ufficio* c. Vinzaglio 3.

Soffietti Gio., v. Susa 3.

Spesso Stefano, c. Palestro 8 *bis*.

Vinelli e C., p. S. Carlo 4.

Impresa Feretri Municipale, Trasporti e Pompe funebri.

Genta Carlo Felice, v. Barbaroux 37-39.

Vedi *Annunzio speciale*, 1ª *pag. appena aperta la Guida.*

Feretri.

Impresa Pompe Funebri
EREDI ARNAUDO
Casa fondata nel 1865
Via Roma, 39
Telef. interc. 3-62
L'Impresa s'incarica di tutte le relative incombenze per il trasporto delle salme
FABBRICA FERETRI SEMPLICI E DI LUSSO

ANTICA DITTA
C. F. GENTA
IMPRESA GENERALE SERVIZI FUNEBRI
SPECIALITÀ Feretri signorili, rovere, noce con zinco e piombo.
Ufficio: Via Barbaroux, 37-39
Stabilimento e rimesse Via Gioberti, 69
Telefono Stabilimento, N. 62, Ufficio, N. 858.

Maletti cav. Marcello, v. Barbaroux 37-39.

Corrieri Commissionari
giornalieri.

Acqui, Arnaldi S., v. Monte di Pietà 20-22.
» Boido, v. Monte di Pietà 20-22, v. Mazzini 5, v. Lagrange 32 e v. Venti Settembre 37.
» Levi Alessandro, via Roma 41, v. S. Tommaso 21, v. Mazzini 5, via Mercanti 30 e v. S. Teresa 1.

Agliano d'Asti, Della Torre e Canale, v. Mazzini 5.
» Denina Giulio, v. Mazzini 5
» Gazza, v. Finanze 1.

Agliè, Gambetta G., v. Passalacqua 9.
» Nerino G. B., v. Monte di Pietà 20.

Agnona, Ragusi, v. S. Teresa 1.

Alassio, Gismondi frat., v. Roma 41.

Alba, Barberis Vinc., via Roma 41, v. Mercanti 30, v. Venti Settembre 37 e v. Monte di Pieta 20 e 22.
» Bertello Alfonso, v. Finanze 1.
» Bosio Matteo, v. Santa Teresa 1-3 e v. Lagrange 32.
» Raimondo e figlio, v. S. Tommaso 21 e v. Mazzini 5.

Albenga, Gismondi frat., v. Roma 41.
» Uber Attilio, v. Venti Settembre 37.

Alessandria, Aprile Giuseppe, v. Mazzini 5.
» Astore Alessandro, v. Venti settembre 37.
» Ferraris e Lenti, via Roma 41, via S. Tommaso 21 e v. S. Teresa 1.
» Natta fratelli, v. Mercanti 30, via Lagrange 32, v. Monte di Pieta 20-22 e v. Finanze 1.

Almese, Cortese Gio., v. Mazzini 5.

Altare, Canale Federico, v. Mazzini 5.

Altavilla, Novarese frat., v. Mazzini 5, v. Lagrange 32 e v. Roma 41.
» Brizio Carlo, v. S. Teresa 1-3.

Ancona, Bergamaschino e figli, v. Venti Settembre 37.

Andezzeno, Ferrero Vincenzo, v. Mazzini 5.

Angrogna, Allemandi Matteo, v. Mazzini 5.

Aosta e Circondario, Frola Angelo, via S. Teresa 1.
», Romé e Frola, v. Mercanti 30.

Aranco, Ragusi, v. S. Teresa 1.

Arenzano, Canale Federico, v. Mazzini 5.

Arignano, Ferrero Vincenzo, v. Mazzini 5.

Armeno, Bonetti Filippo, v. S. Teresa 1 e 3.

Arona, Nicolotti, v. S. Teresa 1-3 e via Venti Settembre 37.

Asti, Della Torre e Canale, v. Mazzini 5, v. Mercanti 30 e v. Monte Pietà 20-22.
» Follis, v. Venti Settembre 37 e v. Finanze 1.
» Rambaldi M., v. Lagrange 32.
Rinino Antonio, v. S. Tommaso 21.

Avigliana, Cortese Gio., v. Mazzini 5.

Bairo, Nerino G. B., v. Monte di Pietà 20.
» Rambaldi L. e figli, v. Lagrange 32 e v. S. Teresa 1 e 3.
» Rinino Antonio, v. Roma 41.

Bagnasco, Garrone Giuseppe, v. Roma 41.

Balangero, Manuetti Luigi, corso Ponte Mosca 5, alb. Firenze e v. S. Tommaso 21.

Baldichieri e dintorni, Grandi, v. Mercanti 30.
» Serra, v. Mazzini 5.

Banchette, Nerino e Bertone, v. Monte di Pietà 20.

Bandito, Arnaldi S., v. Mazzini 5.

Bardonecchia, Masoero Matteo, v. Mazzini 5

Barge, Gastaldi Roberto, v. Lagrange 32

Barolo, Raimondo e figlio, v. Mazzini 5.

Basaluzzo, Bacchiocchi (Ditta), v. Mazzini 5.

Bassignana, Aprile Giuseppe, v. Mazzini 5.
Derossi, v. Lagrange 32.

Beinette, Garrone R., v. Roma 41.

Bene Vagienna, Franco, v. Lagrange 32.

Bergamo, Bosia frat. v. Monte Pietà 20-22.
» Uber Attilio, v. Venti Settembre 37 e v. S. Teresa 1 e 3.

Bettola, Ragusi, v. S. Teresa 1.

Bianzè, Fornari, v. S. Teresa 1 e 3.

Bibiana, Allemandi Matteo, v. Mazzini 5.
Maurino Antonio, v. Roma 41 e v. S. Teresa 1 e 3

Biella e Circondario, Avandero frat., v. Arsenale 14-16.
» Cattaneo, v. S. Teresa 1, v Roma 41, v. Venti Settembre 37.

Biella e Circondario, Gallarini Pelogio e Gallia, via Mazzini 5, v. San Tommaso 21, v. Mercanti 30 e v. Monte di Pietà 20-22.
Giaccobelli Giuseppe, v. Finanze 1.
Giambelli, v. Lagrange 32.
» Spesso Stefano, c. Palestro 8 *bis.*

Bobbio Pellice, Allemandi Matteo, v. Mazzini 5.

Bogliasco, Uber Attilio, v. Venti Settembre 37.

Bologna, Bergamaschino e figli, v. Venti Settembre 37.
» Conti Gius., v. Princ. Amedeo 3, via Roma 41 e v. S. Tommaso 21.
» De-Magistris e Ronchi, v. Pietro Micca 9.
» Garello e Gillio, p. Castello 18.
» Genola A., v. Lagrange 32.
Goldaniga Angelo e C., v. Finanze 9, v. Lagrange 32 e v. S. Teresa 1 e 3.

Bollengo, Nerino e Bertone, v. Monte di Pietà 20.

Bolzaneto, Uber Attilio, v. Venti Settembre 37.

Bolzano, Bonetti Filippo, v. S. Teresa 1 e 3.

Borgo del Corno, Astesano A., v. Mazzini 5.

Borgofranco, Nerino e Bertone v. Monte di Pietà 20.

Borgomanero, Rebuffo, v. Mercanti 30 e v. S. Teresa 1 e 3.

Borgomasino, Nerino e Bertone, v. Monte di Pietà 20.

Borgomoncucco, Astesano A., v. Mazzini 5.

Borgone, Cortese Gio., v. Mazzini 5.
» Del Santo fratelli, v. Lagrange 32

Borgo S. Dalmazzo, Garrone R., via Roma 41.
» Dacomo Giovanni, v. Princ. Amedeo 3

Borgo S. Donnino, Rossi e Vernazzani, v. Venti Settembre 37.

Borgosesia, Palazzolo Gius., v. Venti Settembre 37 e v. Monte di Pietà 20-22.
Rattone, v. S. Teresa 1 e 3.
» Rondolotti, v. Mercanti 30.

Borgo Vecchio, Astesano A., v. Mazzini 5.

Boves, Dacomo Giovanni, v. Principe Amedeo 5 e v. Mazzini 5.

Bra, Arnaldi S., v. Mercanti 30, v. Mazzini 5 e v. Monte di Pietà 20-22.
» Cravero Francesco, v. S. Teresa 1 e v. Roma 41.
» Giacosa, v. Finanze 1.
» Gramaglia, v. S. Tommaso 21 e v. Lagrange 32.
» Strumia G. Andrea, v. Mazzini 5.

Brescia, Uber Attilio, v. Venti Settembre 37 e v. S. Teresa 1 e 3.
» Canale Federico, v. Mazzini 5
Bricherasio, Allemandi Matteo, v. Mazzini 5.
» Gastaldi Roberto, v. Lagrange 32.
Broni, Genola A., v. Lagrange 32, v. Venti Settembre 37 e v. S. Teresa 1 e 3.
Pisani e figli, v. Roma 41, v. Mazzini 5, v. S. Tommaso 21, v. Monte di Pieta 20-22 e v. Mercanti 30.
Brusasco, Massola Domenico, via Basilica 8 (alb. Croce Rossa).
Bubbio, Scaglione Eugenio, v. Mazzini 5.
Buriasco, Perino Oreste, v. Roma 41.
Busca, Allasia Sebastiano, v. Lagrange 32.
Bussoleno, Masoero Matteo, v. Mazzini 5.
Scalari, v. Lagrange 32.
Busto Arsizio, Uber Attilio, via Venti Settembre 37 e v. S. Teresa 1 e 3.
Buttigliera, Cortese Giovanni, v. Mazzini 5.
Cairo Montenotte, Canale Federico, via Mazzini 5.
Calosso d'Asti, Elia Eliseo, v. Roma 41.
Scaglione Eugenio, v. Mazzini 5.
Caluso, Bertone, v. S. Teresa 1 e 3.
Martinetto Gius., v. Finanze 1, v. Mazzini 5 e v. Monte di Pieta 20.
Camagli, Uber Attilio, v. Venti Settembre 37.
Campo Canavese, Nerino G., v. Monte di Pietà 20.
Candia, Nerino e Bertone, v. Monte di Pietà 20.
Canelli, Bielli, v. S. Teresa 1 e 3 e v. Finanze 1.
Elia Eliseo, v. Lagrange 32.
Scaglione Eug., v. Mazzini 5, v. Mercanti 30 e v. Monte di Pieta 20-22.
Cantarana, Serra, v. Mazzini 5.
Caraglio, Dacomo Gio., v. Princ. Amedeo 3.
Caramagna, Balduino Michelangelo, via S. Teresa 1 e 3.
Pirlato, v. Mazzini 5.
Carcare, Canale Carlo, v. Finanze 1.
Canale Federico, v. Mazzini 5.
Uber Attilio, v. Venti Settembre 37.
Carignano, Griffa Domenico, v. Salazzo 7.
Frati, Salazzo.
Oberti e figlio, v. Mazzini 5.
Carmagnola, Astesano A., v. Mercanti 30 e v. Mazzini 5.
Carrù e dintorni, Sciolla Giuseppe, via Roma 41.
Casale e circondario, Brizio Carlo, via S. Teresa 1 e 3.
» Castagnone Vittoria, v. Finanze 1.
Novarese fratelli, v. Roma 41, v. Mazzini 5, v. Lagrange 32 e v. Monte di Pieta 20-22.
Stara Oreste, v. Mercanti 30, v. San Tommaso 21 e v. Venti Settembre 37.
Casalgrasso, Oberti e figlio, v. Mazzini 5.
Caselle, Savant Bartol., Albergo Vercelli, c. Ponte Mosca 2.
Caserma, Massola Dom., v. Basilica 8 (Albergo Croce Rossa).
Casorzo, Ceriana S., v. Roma 41.
Castagnole Lanze, Destefanis Giovanni, v. Roma 41.
Cassinasco, Scaglione Eug., v. Mazzini 5.
Casteggio, Genola A., v. Lagrange 32.
Castell'Alfero, Ceriana S., v. Roma 41.
Castellamonte, Nerino Gio. Batt., v. Cernaia 44 dal liquorista e v. Monte di Pieta 20.
Orso, v. Mercanti 30.
Castellazzo, Aprile Gius., v. Mazzini 5.

Castelletto Stura, Dacomo Giovanni, via Mazzini 5.
Castelnuovo Belbo, Denina Giulio, via Mazzini 5.
Castelnuovo Calcea, Denina Giulio, via Mazzini 5.
Castelnuovo d'Asti, Ferrero Vincenzo, v. Mazzini 5.
Castiglione Tinella, Elia Eliseo, via Roma 41.
Castino, Elia Eliseo, v. Roma 41.
Cavaglià, Bianchi, v. S. Teresa 1 e 3.
Marotti Gio., v. Finanze 1 e v. Mazzini 5.
Cavagnolo, Massola Dom., v. Basilica 8 (Albergo Croce Rossa).
Cavallerleone, Parlato, v. Mazzini 5.
Cavallermaggiore, Scaparone Carlo, via Roma 41 e v. Mercanti 30.
» Fissore Felice, v. Monte di Pieta 20-22.
Cavour, Perino Oreste, v. Roma 41.
Romano, v. Lagrange 32.
Centallo, Coggiola Giovanni, v. S. Teresa 1-3.
» Dacomo Giovanni, v. Ospedale 6 e via Princ. Amedeo 5.
Ceresole d'Alba, Strumia G. Andrea, v. Mazzini 5.
Ceresole Reale, Pecchio Giovanni, v. Mercanti 30.
Cervere, Arnaldi S., v. Mazzini 5.
Ceva, Canale Carlo, v. Finanze 1.
Canale Federico, v. Mazzini 5.
» Garrone Gius., v. Roma 41, v. Mercanti 30, v. Lagrange 32, v. S. Tommaso 21 e v. Monte di Pietà 20-22.
» Odetto, v. S. Teresa 1-3.
Cherasco, Pechenino, v. S. Teresa 1-3.
Chiavari, Uber Attilio, v. Venti Sett. 37.
Chieri, Ferrero Vinc., v. Mazzini 5, v. Monte di Pietà 20, v. Mercanti 30 e v. S. Teresa 1 e 3.
Merlone coniugi, v. Roma 41.
» Toia Biagio, v. Basilica 8, Albergo *Croce Rossa.*
Chiusa di Pesio, Dacomo Giovanni, via Mazzini 5.
» Garrone Remigio, v. Roma 41.
Chivasso, Bassino Eug., v. S. Tommaso 21.
Bergandi R. e C., v. Fabro 10.
Bellezani Giulio, v. Monte di Pietà 20 e v. Mazzini 5.
Cigliano Vercellese, Fornari, v. S. Teresa 1-3.
Cinzano, Nerino G. B., v. Monte Pietà 20.
Ciriè, Drappero e Balma, fratt. Beretta, corso Ponte Mosca 1, *Unione Corrieri* v. Mercanti 30, v. Monte di Pieta 20-22 e v. S. Tommaso 21.
» Vigna Giusto, alb. Firenze, v. Ponte Mosca 5 e v. Pietro Micca 9.
Clavesana, Sciolla Giuseppe, v. Roma 41.
Coazzolo, Destefanis Gio., v. Roma 41.
Coggiola, Ragusi, v. S. Teresa 1.
» Palazzolo Giuseppe, via Venti Settembre 37.
Colleretto Castelnuovo, Nerino G. B., v. Monte di Pietà 20.
Como (Lago di), Bosia frat. v. Monte di Pietà 20-22.
» Demagistri, v. S. Teresa 1 e 3.
» De Magistris e Ronchi, v. Pietro Micca 9.
Faliva, v. Monte di Pietà 20-22.
» Garello e Gillio, p. Castello 18.
» Uber Attilio, v. Venti Settembre 37 e v. S. Teresa 1 e 3.

Condove, Cortese Gio., v. Mazzini 5.
» Del Santo frat., v. Lagrange 32.
Corio, Drappero e Baima, tratt. Beretta c. Ponte Mosca 4, v. Mercanti 30.
» Monte di Pietà 20 e v. S. Tommaso 21.
Cornegliano, Raimondo e figlio, v. Mazzini 5.
Cornigliano Ligure, Uber Attilio, v. Venti Settembre 37.
Cortemilia, Elia Eliseo, v. Roma 41.
» Raimondo e figlio, v. Mazzini 5.
Cossano Belbo, Elia Eliseo, v. Roma 41.
» Calissano Carlo, v. Lagrange 32.
Costigliole, Destefanis Gio., v. Roma 41.
Costigliole d'Asti, Elia Eliseo, v. S. Teresa 1 e 3.
Cremona, Rossi e Vernazzani, v. Venti Settembre 37.
Crescentino, Depetrini Luigi, v. Mercanti 30, v. S. Teresa 1-3 e v. Monte di Pietà 20.
Crevacuore, Ragusi, v. S. Teresa 1.
» Palazzolo Gius., v. Venti Sett. 37
Crissolo, Gastaldi Rob., v. Lagrange 32.
Cumiana, Giribone Simone (lunedì, mercoledì e sabato), v. Gasometro 1.
Cuneo, Coggiola Gio., v. Finanze 1 e v. S. Teresa 1 e 3.
Dacomo Gio., v. Principe Amedeo 5, v. Mazzini 5 e v. Venti Sett. 37.
» Ferrero Gio., v. Monte di Pietà 20-22, v. Lagrange 32 e v. Mercanti 30.
» Fissore, v. Venti Settembre 37.
» Garrone Remigio, v. Roma 41 e via S. Tommaso 21.
Cuorgnè e dintorni, Grilantino coniugi, v. S. Tommaso 21 e v. S. Teresa 1-3.
» Pecchio Giovanni, v. Mercanti 30.
Demonte, Dacomo Gio., v. Ospedale 6 e v. Principe Amedeo 5.
Diano d'Alba, Raimondo e figlio, v. Mazzini 5.
Dogliani, Cellario, v. Lagrange 32.
» Ferrero, v. S. Teresa 1 e 3.
Dronero, Dacomo Gio., v. Mazzini 5 e v. Venti Settembre 37.
Farigliano, Sciolla Giuseppe, v. Roma 41.
Favria-Oglianico, Pecchio Giovanni, via Mercanti 30.
Felizzano, Aprile Giuseppe, v. Mazzini 5.
Fenestrelle, Castellino G., v. Venti Sett. 37.
» Losano Pietro, v. Lagrange 32 e via Mercanti 30.
» Perino, v. Monte di Pietà 20-22.
Ferrara, Bergamaschino e figli, v. Venti Settembre 37.
» Garello e Gillio, p. Castello 18.
» Goldaniga Angelo e C., v. Finanze 9 e v. S. Teresa 1 e 3.
Ferriera, Cortese Gio., v. Mazzini 5.
Finalmarina, Gismondi frat., v. Roma 41
» Uber Attilio, v. Venti Settembre 37.
Firenze, Conti Gius., v. Princ. Amedeo 3, v. Roma 41 e v. S. Tommaso 21.
» Garello e Gillio, p. Castello 18.
» Goldaniga Angelo e C., v. Finanze 9, v. S. Teresa 1 e 3 e v. Lagrange 32.
Foglizzo, Gallenga Giovanni (mercoledì e sabato), v. Borgo Dora 4 (alb. Milano
Fontaneto Po, Ferrarotti, v. S. Teresa 1.
Forlì, Bergamaschino e figli, v. Venti Settembre 37.
Formigaro, Bacchiocchi (Ditta), v. Mazzini 5.
Forno Rivara, Pecchio Giovanni, v. Mercanti 30.
Fossano, Conti, v. Monte di Pietà 20-22, v. Mercanti 30 e v. Venti Settembre 37.
» Franco Franc., v. Lagrange 32, v. San Tommaso 21, v. Mazzini 5 e v. S. Teresa 1 e 3.
» Conti Raimondo, v. Roma 41.
Frabosa, Trombetta Lidio, v. Roma 41.
Frossasco, Possetti, v. Mazzini 5.
Fubine, Aprile Giuseppe, v. Mazzini 5.
Gallarate-Varese, De-Magistris e Ronchi, v. Pietro Micca 9.
» Uber Attilio, v. Venti Settembre 37 e v. S. Teresa 1-3.
Galliate, Nicolotti, v. S. Teresa 1-3 e v. Venti Settembre 37.
Gallo di Grinzane, Romanisio, via Finanze 1.
Garessio, Boero, v. Mercanti 30.
» Garrone Giuseppe, v. S. Tommaso, 21.
Gassino, Beltrami Giulio, v. Monte di Pietà 20 e v. Mazzini 5.
Gattico, Rebuffo, v. S. Teresa 1 e 3.
Gattinara, Ragusi, v. S. Teresa 1 e via Monte di Pietà 20-22.
» Palazzolo, v. Venti Settembre 37.
» Zanotti Vittorio, v. Mazzini 5.
Gavi, Bacchiocchi (Ditta), v. Mazzini 5.
Genola, Bergese Gio., v. Roma 41 e v. Mazzini 5.
» Bodo Germano, v. Venti Sett. 37.
Genova, Canale Arturo, v. Mazzini 5.
» Canale Carlo, v. Lagrange 32.
» Canale Federico, v. Finanze 1 e via Mazzini 5.
» Conti Gius., v. Princ. Amedeo 3, via Roma 41 e v. S. Tommaso 21.
» Fasoli Gius., v. Roma 41 (1° cortile).
» Garello e Gillio, p. Castello 18.
» Genola A., v. Lagrange 32.
» Uber Attilio, v. Venti Settembre 37 e v. S. Teresa 1 e 3.
Giaveno, Mondino Antonio, v. Lagrange 32.
Govone, Fantino e Govone, v. Mazzini 5.
Grignasco, Ragusi, v. S. Teresa 1.
» Palazzolo Gius., v. Venti Sett. 37.
Guarene, Raimondo e figlio, v. Mazzini 5.
Incisa Belbo, Denina Giulio, v. Mazzini 5.
Isola, Destefanis Gio., v. Roma 41.
» Bacchiocchi (Ditta), v. Mazzini 5.
Isolabella, Rambaldi L. e figli, v. Lagrange 32 e v. S. Teresa 1 e 3.
Ivrea, Bertone, v. S. Teresa 1 e 3.
» Marotti Gio., v. Finanze 1 e v. Mazzini 5.
» Martinetto Gius., v. Finanze 1, via Monte di Pietà 20 e v. Mazzini 5.
» Nerino e Bertone, v. Monte di Pietà 20.
» Pregliasco Gius., v. Cernaia 42, via S. Tommaso 21 e v. Lagrange 32.
Lago d'Orta, Bonetti Filippo, v. S. Teresa 1 e 3.
La Morra, Gramaglia, via Lagrange 32 e v. S. Tommaso 21.
Lanzo, Manuetti Luigi, c. Ponte Mosca 5, albergo Firenze e v. S. Tommaso 21.
» Raspino Carlo, v. S. Teresa 1, c. Ponte Mosca 4, tratt. Beretta e v. Monte di Pietà 20-22.
Lavagna, Uber Attilio, v. Venti Sett. 37.
Lecco (Lago di), De-Magistris e Ronchi, v. Pietro Micca 9.
» Uber Attilio, v. Venti Settembre 37 e v. S. Teresa 1 e 3.
Levaldigi, Bergese Gio., v. Roma 41 e v. Mazzini 5.
» Bodo Germano, v. Venti Settembre 37.

Levone, Baima, v. S. Tommaso 21 e v. Mercanti 30.
» Drappero e Baima, v. Mercanti 30 e c. Ponte Mosca 4.
Limone, Dacomo Gio., v. Princ. Amedeo 5.
Livorno Vercellese, Fornari, v. S. Teresa 1 e 3.
Locana-Noasca, Grasso, v. Monte di Pietà, 20-22.
Lodi, Uber Attilio, v. Venti Settembre 37 e v. S. Teresa 1 e 3.
Lomello, Derossi, v. Lagrange 32.
Lombriasco, Oberti e figlio, v. Mazzini 5.
Luserna S. Giovanni, Allemandi Matteo, v. Mazzini 5.
» Maurino Antonio v. Roma 41 e v. S. Teresa 1 e 3.
Lusernetta, Allemandi Matteo, v. Mazzini 5.
Macello, Perino Oreste, v. Roma 41.
Maggiora e Bocca, Bonetti Filippo, v. S. Teresa 1 e 3.
Magliano Alpi, Sciolla Gius., v. Roma 41.
Mango, Elia Eliseo, v. S. Teresa 1 e 3.
Marasio, Uber Attilio, v. Venti Sett. 37.
Marene, Bergese Giovanni, v. Roma 41 e v. Mazzini 5.
» Bodo Germano, v. Venti Settembre 37.
Maretto, Serra, v. Mazzini 5.
Mathi, Raspino Carlo, c. Ponte Mosca 4, tratt. Beretta e v. S. Tommaso 21.
Melazzo, Levi Alessandro, v. Roma 41, v. S. Tommaso 21, v. Mazzini 5, v. Mercanti 30 e v. S. Teresa 1 e 3.
Mendrisio, De-Magistris e Ronchi, via Pietro Micca 9.
Miasino, Bonetti Filippo, v. S. Teresa 1 e 3.
Milano, Bergamaschino e figli, v. Venti Settembre 37.
» Bosia frat., v. Monte di Pietà 20-22.
» Canale Federico, v. Mazzini 5.
» Conti Gius., v. Princ. Amedeo 3, via Roma 41 e v. S. Tommaso 21.
» Conti L., v. Finanze 1.
» Demagistris, v. S. Teresa 1 e 3.
» Faliva, v. Lagrange 32 e v. Monte di Pietà 20 e 22.
» Fasoli Giuseppe, v. Mazzini 3 e via Roma 41 (1° cortile).
» Goldaniga Angelo e C., v. Finanze 9 e v. S. Teresa 1 e 3.
» Uber Attilio, v. Venti Settembre 37.
Modena, Goldaniga Angelo e C., v. Finanze 9 e v. S. Teresa 1 e 3.
Mombaruzzo, Levi Aless., v. Roma 41, v. S. Tommaso 21, v. Mazzini 5, v. Mercanti 30 e v. S. Teresa 1 e 3.
Monasterolo, Scaparone Carlo, v. Roma 41 e v. Mazzini 5.
Moncalieri, Balbis, v. Monte Pietà 20-22.
» Garello e Gillio, p. Castello 18.
Moncalvo Monferrato, Ceriana S., via Roma 41 e v. S. Tommaso 21.
» Capra Ambrogio, v. S. Teresa 1.
Moncrivello, Fornari, v. S. Teresa 1 e 3.
Mondovì e Circondario, Airaldi Domen., v. Venti Sett. 37 e v. Finanze 1.
» Bellino, v. Mazzini 3.
» Garelli, v. S. Tommaso 21 e v. Lagrange 32.
» Trombetta Lidio, v. Roma 41, v. Mazzini 5, v. S. Teresa 1-3, v. Mercanti 30, v. Monte di Pietà 20-22.
Monforte d'Alba, Romanisio, v. Finanze 1.
Montà d'Alba, Rambaldi L. e figli, via Lagrange 32 e v. S. Teresa 1 e 3.
Montaldo Torinese, Ferrero Vincenzo, v. Mazzini 5.
Montanaro, Frola Maurizio, v. Basilica 8 (alb. Croce Rossa).
Montecatini, Goldaniga Angelo e C., via Finanze 9 e v. S. Teresa 1 e 3.
Montegrosso d'Asti, Denina Giulio, via Mazzini 5.
» Gazza, v. Lagrange 32.
» Rambaldi L. e figli, v. Lagrange 32 e v. S. Teresa 1 e 3.
Monza, Canale Federico, v. Mazzini 5.
» Conti Gius., v. Principe Amedeo 3
» De-Magistris e Ronchi, v. Pietro Micca 9.
» Uber Attilio, v. Venti Settembre 37 e v. S. Teresa 1 e 3.
Moretta, Ghigo detto *Paradiso*, v. S. Teresa 1-3.
» Oberti e figlio, v. Mazzini 5.
Mortara, Formajano, v. S. Teresa 1 e 3, v. Mercanti 30, v. Monte di Pietà 20 e 22 e v. Lagrange 32.
» Novarese fratelli, via Roma 41 e via Lagrange 32.
Motta, Destefanis Gio., v. Roma 41.
Murello, Pirlato, v. Mazzini 5.
Napoli, Conti Gius., v. Princ. Amedeo 3, v. Roma 41 e v. S. Tommaso 21.
» Garello e Gillio, p. Castello 18.
» Goldaniga Gius., v. Finanze 1.
Neive, Elia Eliseo, v. Roma 41 e v. Santa Teresa 1 e 3.
Nervi, Uber Attilio, v. Venti Settembre 37.
» Canale Federico, v. Mazzini 5.
Nizza Monferrato, Casalis fratelli, via Mercanti 30.
» Denina Giulio, v. Lagrange 32 e via Mazzini 5.
» Savio, v. Mazzini 3.
» Vicino Angelo, v. Finanze 1, via Roma 41 e v. S. Tommaso 21.
Noasca, Scaglione Eugenio, v. Mazzini 5.
Nole, Raspino Carlo, c. Ponte Mosca 4, tratt. Beretta.
Novara, Nicolotti, via S. Teresa 1 e 3, via Venti Settembre 37 e v. Lagrange 32.
» Martinetto Gius., v. Finanze 1.
» Zanotti Vitt., v. Mercanti 30, via S. Tommaso 21, v. Mazzini 5 e via Monte di Pietà 20-22.
Novi, Bacchiocchi, v. Mazzini 5, v. Mercanti 30 e v. Monte di Pietà 20-22.
» Ferraris e Lenti, v. Roma 41 e via S. Teresa 1.
» Nicolotti, v. Finanze 1.
» Uber Attilio, v. Venti Settembre 37.
Novi-Posturana, Bacchiocchi (Ditta), via Venti Settembre 37.
Oleggio, Nicolotti, v. S. Teresa 1-3 e via Venti Settembre 37.
» Zanotti Vittorio, v. Mercanti 30.
Omegna, Bonetti Filippo, v. S. Teresa 1 e 3.
» Zanotti Vittorio, v. Mercanti 30, via Mazzini 5 e v. Monte di Pietà 20-22.
Oneglia, Canale Arturo, v. Mazzini 3.
» Gismondi frat., v. Roma 41.
» Uber Attilio, v. Venti Settembre 37.
Orbassano, Lussiano Luigia (al sabato), v. Sacchi (Stazione Tram).
Ormea, Garrone Giuseppe, v. Roma 41.
Oulx, Masoero Matteo, v. Mazzini 5.
Ovada, Bacchiocchi (Ditta), v. Mazzini 5.
» Levi Alessandro, v. Roma 41.
» Natta, v. Lagrange 32, v. Monte di Pietà 20-22 e v. Mercanti 30.
Ozegna, Nerino G. B., v. Monte Pietà 20.

Padova, Bosia frat., v. Monte Pietà 20-22.
» Canale Federico, v. Mazzini 5.
» Garello e Gillio, p. Castello 18.
» Uber Attilio, via Venti Settembre 37 e v. S. Teresa 1 e 3.
Paesana, Gastaldi Roberto, v. Lagrange 32.
Palestro, Vercellotti, v. S. Teresa 1 e via Venti Settembre 37.
Riconda Angelo, v. Mercanti 30, v. Mazzini 5 e v. Venti Sett. 37.
Parigi, *Società Piemontese di Trasporti già Lebet, Curti e C.*, v. Lascaris 3.
Parma, Goldaniga Angelo e C., v. Finanze 9 e v. S. Teresa 1 e 3.
Rossi e Vernazzani, v. Venti Sett., 37.
Pavia, De Magistris e Ronchi, v. Pietro Micca 9.
Genola A., v. Lagrange 32 e v. Venti Settembre 37.
» Pisani e figli, v. Roma 41, v. S. Tommaso 21, v. Monte di Pietà 20-22 e v. Mazzini 5.
Pecetto, Robotti, v. Mazzini 5.
Pegli, Uber Attilio, v. Venti Settembre 37.
Perno, Strumia G. Andrea, v. Mazzini 5.
Perosa Argentina, Perino O., v. Roma 41.
» Losano Pietro, v. Lagrange 32, via S. Teresa 1-3 e v. Mercanti 30.
» Possetti, v. Mazzini 5.
Peveragno, Dacomo Gio., v. Mazzini 5.
Garrone Remigio v. Roma 41.
Piacenza, Genola A., v. Lagrange 32.
Pisani e figli, v. Monte di Pietà 20-22 v. Roma 41, v. Mazzini 5 v. S. Tommaso 21 e v. Mercanti 30.
Rossi Vincenzo, v. S. Teresa 1 e 3.
Rossi e Vernazzani, v. Venti Sett. 37 e v. Monte di Pietà 20.
Pinerolo, Castellino G., v. Venti Sett. 37.
Losano Pietro, v. Lagrange 32, via Mercanti 30 e v. S. Teresa 1.
Perino Oreste, v. Roma 41 e v. Monte di Pietà 20-22.
» Possetti, v. S. Tommaso 21.
Piossasco, Borgiattino, v. Lagrange 32.
Piozzo, Sciolla Gius., v. Roma 41.
Pistoia, Goldaniga Angelo e C., via Finanze 9 e v. S. Teresa 1 e 3.
Pocapaglia, Arnaldi S., v. Mazzini 5.
Poirino, Tamiatto Gius., v. S. Tommaso 21.
Pollenzo, Arnaldi S., v. Mazzini 5.
Polonghera, Oberti e figlio, v. Mazzini 5.
Pont-Canavese, Pecchio Giovanni, via Mercanti 30.
» Galantino coniugi, v. S. Tommaso 21, v. S. Teresa 1 e 3 e v. Cernaia 44.
Pontedecimo, Uber Attilio, v. Venti Settembre 37.
Ponzano, Ceriana S., v. Roma 41.
Ponzone, Levi Alessandro, v. Roma 41, v. S. Tommaso 21, v. Mazzini 5, v. Mercanti 30 e v. S. Teresa 1 e 3.
Portacomaro d'Asti, Dellatorre e Canale, v. Mazzini 5.
Pozzolo, Bacchiocchi (Ditta), v. Mazzini 5.
Porto Maurizio, Gismondi fratelli, via Roma 41.
Pragelato, Castellino G., v. Venti Sett. 37.
Prai-Pianceri, Palazzolo Giuseppe, via Venti Settembre 37.
Rondolotti, v. S. Teresa 1.
Pralormo, Rambaldi L. e figli, v. Lagrange 32 e v. S. Teresa 1 e 3.
Pratosesia, Rondolotti, v. S. Teresa 1.
Prato Toscana, Goldaniga Angelo e C., v. Finanze 9 e v. S. Teresa 1 e 3.
Priocca, Fantino e Govone, v. Mazzini 5.
Quargnento, Aprile Gius., v. Mazzini 5.
Quarona, Rondolotti, v. S. Teresa 1.
Quarto d'Asti, Dellatorre e Canale, via Mazzini 5.
Quezzi, Uber Attilio, v. Venti Sett. 37.
Racconigi, Balduino Michelangelo, via Mercanti 30, v. S. Tommaso 21, v. Roma 41 e v. S. Teresa 1-3.
» Pirlato, v. Mazzini 5, v. Lagrange 32, v. Monte di Pietà 20-22.
Rapallo, Uber Attilio, v. Venti Sett. 37.
» Canale Federico, v. Mazzini 5.
Recco, Uber Attilio, v. Venti Sett. 37.
» Canale Federico, v. Mazzini 5.
Rimini, Bergamaschino e figli, via Venti Settembre 37.
Rivanazzano, Pisani e figli, v. Roma 41, v. S. Tommaso 21, v. Mazzini 5, v. Monte di Pietà 20-22 e v. Mercanti 30.
Riva presso Chieri, Ferrero Vincenzo, v. Mazzini 5.
» Toja Biagio, v. Basilica 8, alb. Croce Rossa.
Rivarolo, Gambetta G., v. S. Tommaso 21, v. Monte di Pietà 20-22 e v. Passalacqua 9.
» Fassione Antonio, v. Mercanti 30 e v. Cernaia 42 (alb. Dogana).
Rivarolo Ligure, Uber Attilio, v. Venti Settembre 37.
Robassomero, Drappero e Baima, *trattoria Beretta* c. Ponte Mosca 4, v. Mercanti 30, v. Monte di Pietà 20 e v. S. Tommaso 21.
Rocca Canavese, Drappero e Baima, *trattoria Beretta*, c. Ponte Mosca 4, v. Mercanti 30, v. Monte di Pietà 20 e v. S. Tommaso 21.
Rocchetta Belbo, Elia Eliseo, v. Roma 41.
Roma, Conti Gius., v. Princ. Amedeo 3, v. Roma 41 e v. S. Tommaso 21.
» Garello e Gillio, p. Castello 18.
» Goldaniga Giuseppe, v. Finanze 1 e v. Lagrange 32.
» Quaglia, v. S. Teresa 1 e 3.
Romagnano Sesia, Palazzolo Giuseppe, v. Venti Settembre 37.
» Rondolotti, v. S. Teresa 1.
» Zanotti Vittorio, v. Mazzini 5.
Ronco, Uber Attilio, v. Venti Settembre 37.
Ronco Canavese, Pecchio Giov., v. Mercanti 30.
Roreto, Arnaldi S., v. Mazzini 5.
Rovatto, Serra, v. Mazzini 5.
Sale, Natta frat., v. Lagrange 32 e v. Mercanti 30.
» Nerino G. B., v. Monte di Pietà 20.
Salice, Genola A., v. Venti Settembre 37, v. Lagrange 32 e v. Mercanti 30.
Salmor, Franco Francesco, v. Mazzini 5.
Salsomaggiore, Rossi Vincenzo, v. S. Teresa 1 e 3.
Rossi e Vernazzani, v. Finanze 1, v. Venti Settembre 37 e v. Monte di Pietà 20.
Saluzzo, Allasia Sebast., v. Lagrange 32, v. Mercanti 30 e v. S. Teresa 1-3.
Oberti e figlio, alb. Gran Mogol, v. Lagrange 41, v. Mazzini 5, via Venti Settembre 37 e v. Monte di Pietà 20-22.
Sampierdarena, Canale F., v. Mazzini 5.
S. Albano Stura, Franco Franc., v. Lagrange 32, v. Mazzini 5, v. S. Teresa 1-3 e v. S. Tommaso 21.

S. Ambrogio di Susa, Cortese Gio, via Mazzini 5.
» Del Santo frat., v. Lagrange 32.
S. Antonino, Cortese Gio., v. Mazzini 5.
S. Carlo Canavese, Drappero e Baima, *tratt. Beretta* c. Ponte Mosca 4, via Mercanti 30, via Monte di Pietà 20-22 e v. S. Tommaso 21.
S. Dalmazzo di Tenda, Dacomo Gio., v. Princ. Amedeo 5.
S. Damiano, Fantino e Govone, v. Mazzini 5.
Sanfrè, Strumia G. Andrea, v. Mazzini 5.
S. Germano Chisone, Possetti, v. Mazzini 5.
S. Germano, Novarese frat., v. Mazzini 5.
S. Giuseppe, Canale Carlo, v. Lagrange 32.
» Canale Federico, v. Mazzini 5.
S. Martino, Uber Attilio, v. Venti Sett. 37.
» Fantino e Govone, v. Mazzini 5.
S. Marzano, Scaglione Eugenio, v. Mazzini 5.
S. Maurizio, Camandone Franc., edicola giornali rimp. ferr. Ciriè-Lanzo.
S. Salvatore Monferrato, Ferraris e Lenti, v. Roma 41.
» Natta frat., v. Lagrange 32, v. Mercanti 30 e v. Monte di Pietà 20-22.
» Robotti, v. Mazzini 5.
S. Secondo (Pinerolo), Perino Oreste, via Roma 41.
» Possetti, v. Mazzini 5.
S. Stefano Belbo, Elia Eliseo, v. S. Teresa 1 e 3, v. Lagrange 32 e via Roma 41.
Samone, Nerino e Bertone, v. Monte di Pietà 20.
Sampierdarena, Canale Art., v. Mazzini 3.
» Uber Attilio, v. Venti Settembre 37.
San Remo, Canale Arturo, v. Mazzini 3.
» Uber Attilio, v. Venti Settembre 37.
Santa Margherita Ligure, Uber Attilio, v. Venti Settembre 37.
Santhià, Bianchi, v. S. Teresa 1-3.
» Marotti Gio., v. Finanze 1 e v. Mazzini 5.
Saronno, Canale F., v. Mazzini 5.
Savigliano, Bergese Gio., v. Roma 41, v. S. Tommaso 21, v. Mazzini 5 e v. S. Teresa 1-3.
» Bodo, v. Lagrange 32 e Venti Sett. 37.
Savona, Canale Arturo, v. Mazzini 3.
» Canale Carlo, v. Lagrange 32.
» Canale Federico, v. Mazzini 5.
» Odetto, v. S. Teresa 1 e 3.
Scarnafigi, Scaparone Carlo, v. Roma 41.
Sciolze, Beltrami Giulio, v. Mazzini 5.
Scurzolengo, Dellatorre e Canale, v. Mazzini 5.
Senigallia, Bergamaschino e figli, v. Venti Settembre 37.
Serralunga d'Alba, Raimondo e figlio, v. Mazzini 5.
Serravalle Scrivia, Bacchiocchi (Ditta), v. Mazzini 5.
Serravalle Sesia, Palazzolo Giuseppe, via Venti Settembre 37.
» Rattone, v. S. Teresa 1.
Serralunga di Crea, Manino Battista, v. Roma 41.
Sestri Levante, Uber Attilio, via Venti Settembre 37.
Sestri Ponente, Uber Attilio, via Venti Settembre 37.
Settime d'Asti, Dellatorre e Canale, via Mazzini 5.
Settimo Torinese, Pecchio G., caffè Maggiora, p. Eman. Filiberto 4.
Sommariva-Bosco, Strumia G. Andrea, v. Mazzini 5.
Sori, Uber Attilio, v. Venti Settembre 37.
Spezia, Canale Arturo, v. Mazzini 3.
» Canale Federico, v. Mazzini 5.
» Uber Attilio, v. Venti Settembre 37.
Stradella, Pisani e figli, v. Monte di Pietà 20-22, v. Roma 41, v. S. Tommaso 21 e v. Mazzini 5.
» Genola A., v. Lagrange 32, v. Venti Settembre 37 e v. S. Teresa 1 e 3.
Strambino, Bertone, v. S. Teresa 1 e 3.
» Marotti Gio., v. Finanze 1 e v. Mazzini 5.
» Nerino e Bertone, v. Monte Pietà 20.
Susa, Masoero Matteo, v. Mazzini 5.
» Barello, v. Lagrange 32.
» Ferrero Felice, v. Roma 41 e v. Monte di Pietà 20-22.
Tenda, Dacomo Gio., v. Princ. Amedeo 5.
Tonco Monferrato, Sampietro, v. Mazzini 5.
Torre Bairo, Nerino G. B., via Monte di Pietà 20.
Torre Pellice, Allemandi Matteo, v. Mazzini 5 e v. Lagrange 32.
Maurino Antonio, v. Roma 41 e v. S. Teresa 1 e 3.
Tortona, Genola A., via Lagrange 32, via Venti Sett. 37, v. S. Teresa 1 e 3, v. Monte di Pietà 20-22 e v. Mercanti 30.
» Pisani e figli, v. Roma 41, v. Mazzini 5 e v. Monte di Pietà 20-22.
Trecate, Nicolotti, v. S. Teresa 1 e 3.
Treviglio, Uber Attilio, v. Venti Sett. 37 e v. S. Teresa 1 e 3.
Treviso, Uber Attilio, via Venti Sett. 37 e v. S. Teresa 1 e 3.
» Garello e Gillio, p. Castello 18.
Trinità, Franco Franc., v. Lagrange 32, v. S. Teresa 1-3, v. S. Tommaso 21 e v. Mazzini 5.
Trino, Cannone C., v. S. Tommaso 21, v. Monte di Pietà 20-22 e v. S. Teresa 1-3.
» Martinotti Gius., v. Mercanti 30.
Tronzano, Bianchi, v. S. Teresa 1-3.
» Marotti Gio., v. Finanze 1 e v. Mazzini 5.
Udine, Garello e Gillio, p. Castello 18.
Valduggia, Ragusi, v. S. Teresa 1.
Valenza, Derossi, v. Lagrange 32 e v. Finanze 1.
» Ferraris e Lenti, v. Roma 41 e via S. Tommaso 21.
» Robotti, v. S. Teresa 1-3, v. Mazzini 5 e v. Monte di Pietà 20-22.
Valle Gesso, Dacomo Giovanni, v. Mazzini 5 e v. Venti Settembre 37.
Valle Mosso, Spesso Stef., c. Palestro 8*bis*.
Valle Ponzone, Palazzolo Gius., v. Venti Settembre 37.
Valle S. B., Aprile Giuseppe, v. Mazzini 5.
Valle Stura, Dacomo Gio. v. Mazzini 5 e v. Venti Settembre 37.
Valmadonna, Aprile Gius., v. Mazzini 5.
Valperga Canavese, Pecchio Giovanni, via Mercanti 30.
Varallo Sesia, Palazzolo Gius., v. Venti Settembre 37.
» Rattone, v. S. Tommaso 21.
» Rondolotti, v. S. Teresa 1 e 3.
Varazze, Uber Attilio, v. Venti Sett. 37.
» Canale Federico, v. Mazzini 5.

Varese, Canale Federico, v. Mazzini 5.
» Uber Attilio, v. Venti Settembre 37 e v. S. Teresa 1 e 3.
Venezia, Bergamaschino e figli, v. Venti Settembre 37.
» Bosia fratelli, v. Monte di Pietà 20-22.
» Conti Giuseppe, v. Princ. Amedeo 3 e v. Roma 41 e v. S. Tommaso 21.
» Garello e Gillio, p. Castello 18.
» Uber Attilio, v. Venti Sett. 37.
Ventimiglia, Uber Attilio, v. Venti Sett. 37.
Vercelli e Circondario, Bodo, v. S. Tommaso 21 e v. Mercanti 30.
» Margara Angelo, v. Mazzini 3 e via Monte di Pietà 20-22.
» Riconda Angelo, v. Mercanti 30, via Mazzini 5 e v. Venti Settembre 37.
» Vercellotti, v. S. Teresa 1, v. Lagrange 32, v. Mercanti 30, v. Venti Settembre 37 e v. Finanze 1.
Verona, De-Magistris e Ronchi, via Pietro Micca 9.
» Uber Attilio, v. Venti Settembre 37 e v. S. Teresa 1 e 3.
Verzuolo, Allasia Sebast., v. Lagrange 32.
» Oberti e figlio, v. Mazzini 5.
Vezza d'Alba, Fantino e Govone, v. Mazzini 5.
Viarigi, Dellacasa e Canale, v. Mazzini 5.
Vicenza, Uber Attilio, v. Venti Sett. 37 e v. S. Teresa 1-3.
» Garello e Gillio, p. Castello 18.
Vicoforte, Trombetta Lidio, v. Roma 41.
Vievola, Dacomo Gio., v. Princ. Amedeo 5.
Vigevano, Previdere, v. Mercanti 30 e via Monte di Pietà 20-22.
» Formajino, v. S. Teresa 1 e 3, v. Finanze 1, v. Mazzini 5 e v. Lagrange 32.
» Spaghoni, v. S. Tommaso 21.
Vignale Navarese fratelli, v. Mazzini 5, v. Accademia Pietà 20-22, v. Roma 41 e v. Lagrange 32.
» Brizio Carlo, v. S. Teresa 1-3.
Vigone, Allasia Sebast., v. Lagrange 32.
Villa Castelnuovo, Nerino, v. Monte di Pietà 20.
Villabella, Robotti, v. Mazzini 5.
Villafranca d'Asti, Ghigo detto *Paradiso*, v. S. Teresa 1-3.
» Serra Valerio, v. Mazzini 5.
» Allasia Sebastiano, v. Lagrange 32.
Villanova (di Mondovì), Trombetta Lidio, v. Roma 41.
Villarfocchiardo, Cortese Gio., v. Mazzini 5.
Villar Pellice, Allemandi Matteo, v. Mazzini 5.
Vinadio, Dacomo Gio., v. Princ. Amedeo 5 e v. Mazzini 5.
Viverone, Nerino e Bertone, v. Monte di Pietà 20.
Voghera, Genola A., via Lagrange 32, v. Monte di Pietà 20-22, v. Venti Sett. 37, v. S. Teresa 1-3 e via Mercanti 30.
» Pisani e figli, v. Roma 41, v. S. Tommaso 21, v. Mazzini 5 e v. Monte di Pietà 20-22.
Voltri, Uber Attilio, v. Venti Sett. 37.
Società Coop. Corrieri, v. Mazzini 5.
Ufficio Centrale Corrieri Riuniti, via S. Teresa 1 e piazzetta S. Teresa 3 accanto alla Chiesa.
» v. Monte di Pietà 20-22.
Ufficio di commissioni pei corrieri, Canale Federico, v. Finanze 1.
Ufficio Corrieri Express, Piana Pietro, v. Mercanti 30.
Ufficio Corrieri riuniti, v. Lagrange 32.
Ufficio riunito corrieri Express, via Venti Settembre 37.
Unione Corrieri del Piemonte, via Roma 41.
Unione Corrieri Riuniti, via S. Tommaso 21.

Vetturali (Conducenti).

☞ Sono segnate fra parentesi le barriere dalle quali ha luogo l'uscita dalla città. *Per recapito di piego o cassetta conducenti fuori città*, vedere speciale elenco a p. 524.

Abbadia Alpina, Torello, alb. Persico Reale, martedì e venerdì (Barr. Nizza).
Agliano d'Asti, Forno G. B., alb. Gran Mogol, venerdì (Barr. Ponte Isab.).
Agliè, Gedda Luigi, alb. Croce Rossa, mercoledì e sabato — Gozzano Ant., alb. Rosa Bianca, merc. e sabato (Barr. Milano).
Airale di Chieri, Biestra Ottavio, albergo Castelvecchio, sabato (Barr. Casale).
Airasca, Bessone, alb. Fucina, martedì e sabato — Demichelis Stef., alb. Corona Grossa, lunedì e venerdì (Barr. Nizza).
Ala di Stura, Moletto Ambrogio, alb. Fucina, sabato — Bricco Giuseppe, alb. Gran Mogol, mercoledì (Barr. Lanzo).
Alagna Sesia, Bondonno Carlo, corso Principe Oddone 75, venerdì (Barr. Milano).
Alba, Durando e Massa, alb. Gran Mogol e via Nizza 6, mart. e ven. — Savigliano fratelli, albergo Castelvecchio, e v. Nizza 6, martedì e venerdì (Barr. Nizza).
Albiano, Burzio Savino, alb. Rosa Bianca, martedì e venerdì — Cavagnetto, albergo Croce Rossa, martedì e venerdì — Riconda, albergo Fucina, martedì e venerdì (Barr. Milano).
Albugnano, Casassa, *stallaggio S. Martino*, sabato (Barr. Milano).
Alice Biella, Zanotti, alb. Croce Rossa, domenica ogni 15 giorni (Barr. Milano).
Alice Castello, Ferraris succ. Salino, albergo Fucina, martedì e venerdì (Barriera Milano).
Almese, Bugnone, *stallaggio Vajo*, mercoledì — Martinazzi, abergo dei Tre Galli, giovedì e sabato — Dosio Luigi, *stallaggio Vajo*, mercoledì — Bertol, albergo Rosa Bianca, martedì e sabato — Dosio Eugenio, albergo Tre Galli, mercoledì e sabato (Barr. Francia).
Alpignano, Forneris, albergo Tre Galli, martedì, giovedì e sabato. — Basevino, albergo Rosa Bianca, martedì, giovedì e sabato — Basevino Emilio *stallaggio Vajo*, martedì, giovedì e sabato — Longo Antonio, albergo Campanile, martedì, giovedì e sabato (Barriera Martinetto). — Bugnone Giov., *stallaggio Vajo*, mercoledì (Barr. Francia).
Andorno, Avandero fratelli, via Arsenale 14-16, tutti i giorni (Porta Susa). — Bonesio Maggiorino, albergo Fucina, domenica e lunedì — Cantone Luigi, albergo Corona Grossa, domenica e lunedì (Barr. Milano).
Andrate, Burzio Savino, albergo Rosa Bianca, martedì e venerdì. — Burzio Francesco, albergo Croce Rossa, martedì e venerdì (Barr. Milano).

Angrogna, Arnoletto Enrico, v. Nizza 6 e tratt. Castagnole, martedì e venerdì — Saracco fratelli, v. Nizza 6 (Barr. Nizza).
Antignano, Binello, albergo Castelvecchio, giorno non fisso (Ponte Isabella).
Aosta, Cignetti Franc., detto *Mosso*, alb. Croce Rossa, giovedì (Barr. Milano).
Aramengo, Fasoglio, *stallaggio Vajo*, corso Regina Margherita 119, martedì e sabato (Barr. Milano).
Are (*fraz. Caluso*), Fornasio, albergo Castelvecchio, sabato (Barr. Milano).
Arignano, Caudana Giuseppe, albergo Castelvecchio, sabato (Barr. Casale).
Asti, Rocco Vincenzo, albergo Mogol, venerdì (Barr. Nizza) — Sciachitatelli *stallaggio Vajo*, martedì — Marocco, albergo Gran Mogol, venerdì (Barr. Piacenza).
Avigliana, Panicco Giacomo, detto *il Moro*, alb. Croce Rossa, martedì, giovedì e sabato (Barr. Francia).
Avigliana-Ferriera, Camandone Gioachino, albergo Campanile, venerdì (Barriera Francia).
Avuglione, Aprà fratelli, albergo Castelvecchio, sabato. — Pavesio, albergo Castelvecchio, sabato (Barr. Casale).
Azeglio, Riccada Ludovico, albergo della Fucina, tutti i martedì e venerdì. - Cavagnetto, albergo Croce Rossa, martedì e venerdì (Barr. Milano).
Bagnasco, Tordella, albergo Croce Rossa, venerdì (Barr. Nizza). — Piovano, albergo Campanile, martedì (Barr. Piac.).
Bagnolo, Castellano, albergo Persico Reale, venerdì (Barr. Nizza).
Bairo, Valpiola, alb. Corona Grossa, martedì, venerdì e sabato (Barr. Milano).
Baldichieri, Marocco, albergo Mogol, venerdì (Ponte Isabella) — Rocco Vincenzo, alb. Gran Mogol, venerdì (Barr. Nizza).
Balme, Cantone Luigi, albergo Corona Grossa, domenica e lunedì. — Bonesio, albergo Fucina, domenica e lunedì (Barr. Milano).
Balme, Bricco Giorgio, albergo Mogol, mercoledì. — Moletto Ambrogio, albergo Fucina, sabato (Barriera Lanzo).
Banchette, Burzio Francesco, albergo Croce Rossa, martedì e venerdì. — Burzio Savino, albergo Rosa Bianca, martedì e venerdì (Barr. Milano).
Bandito, Bonardi, albergo Corona Grossa, martedì, venerdì e sabato. — Berrino Antonio, albergo Croce Rossa, martedì e sabato (Barr. Nizza).
Barbania, Farina, albergo del Sole, martedì e sabato. — Chiatello Bartolomeo, *stallaggio dei Molassi*, v. Priocca, martedì e sabato (Barr. Lanzo).
Barbaresco, Durando e Massa, albergo Mogol e v. Nizza 6, martedì e venerdì. — Savigliano, albergo Castelvecchio, e v. Nizza 6, martedì e venerdì (Barriera Nizza).
Barge, Castellano Giacomo, albergo del Persico Reale, venerdì (Barr. Nizza).
Barolo, Fontana, albergo Tre Galli, mercoledì. — Durando e Massa, albergo Mogol e v. Nizza 6, martedì e venerdì (Barriera Nizza).
Beinasco, Manassero, albergo del Campanile, sabato (Barr. Orbassano).
Benevagienna, Dalmazzo Antonio, albergo Persico Reale, mercoledì. — Sarzotti, albergo del Mogol, mercoledì (Barr. Nizza).
Bianzè, Vigliano, *stallaggio Vajo*, martedì e venerdì (Barr. Milano).
Bibiana, Arnoletto Enrico, ferr. Grande Velocità, v. Nizza e tratt. Castagnole, martedì e venerdì. — Castellano Giacomo, albergo Persico Reale, venerdì. — Saracco fratelli, v. Nizza 6, martedì e venerdì (Barr. Nizza).
Biella, Bonesio Maggiorino, alb. Fucina, domenica e lunedì — Cantone Luigi, albergo Corona Grossa, lunedì e domenica. — Crida Em., albergo Fucina, domenica e lunedì. — Cantone, albergo Rosa Bianca domenica e lunedì (Barr. Milano).
Biella (tutto il circondario), Avandero fratelli, v. Arsenale 14-16, tutti i giorni (Porta Susa).
Bioglio, Cantone, albergo Rosa Bianca, domenica e lunedì (Barr. Milano).
Bobbio Pellice, Arnoletto Enrico, ferrovia Grande Velocità, v. Nizza e tratt. Castagnole, martedì e venerdì. — Saracco, v. Nizza 6, martedì e venerdì (Barr. Nizza).
Bollengo, Cullati Domenico, albergo Persico Reale, domenica. — Burzio Savino, albergo Rosa Bianca, martedì e venerdì (Barr. Milano).
Bonzo, Giaccinelli, albergo Fucina, mercoledì e sabato (Barr. Lanzo).
Borgaro Torinese, Oberti Giov., albergo Rosa Bianca, tutti i giorni feriali (Barriera Lanzo).
Borgo d'Ale, Ferraris Giov., albergo Fucina, martedì e venerdì (Barr. Milano).
Borgo Franco, Burzio Savino, albergo Rosa Bianca, martedì e venerdì (Barriera Milano).
Borgomale, Piccero Angelo, v. Nizza 6, venerdì (Barr. Nizza).
Borgomasino, Aimino, albergo Milano, martedì (Barr. Milano).
Borgone-Susa, Giardino Giuseppe, alb. Treno Fatline, martedì e sabato (Barr. di Francia).
Borgo S. Bernardo, Sola, albergo Gran Mogol, martedì, giovedì e sabato (Barriera Nizza).
Borgosesia, Bondonno Carlo, *stallaggio proprio*, v. Principe Oddone 75, venerdì (Barr. Milano).
Boriana, Crida, albergo Fucina, domenica e lunedì (Barr. Milano).
Bosconero, Basso, *stallaggio Centauro*, senza giorno fisso. — Cardetto, *stallaggio Molassi*, senza giorno fisso (Barr. Milano).
Bossolasco, Durando e Massa, alb. Gran Mogol e v. Nizza 6, martedì mercoledì e venerdì. — Dexalle, alb. Gran Mogol mercoledì (Barr. Nizza).
Bra, Berrino Antonio, albergo Croce Rossa, martedì e sabato. - Bonardi Giovanni, martedì, venerdì e sabato, albergo Corona Grossa (Barr. Nizza).
Brachiello, Bricco, albergo Gran Mogol, mercoledì (Barr. Lanzo).
Brandizzo, Naretto Francesco successore Amatteis, *stallaggio Vajo*, martedì e sabato. — Masseria, albergo Croce Rossa, martedì e sabato (Barr. Milano).
Bricherasio, Frat. Saracco, v. Nizza 6, martedì e venerdì. — Arnoletto Enrico, ferrovia Grande Velocità, v. Nizza e trattoria Castagnole, martedì e venerdì (Barr. Nizza).
Brozolo di Susa, Ivol, albergo Campanile, sabato (Barr. di Francia).
Brozzolo, Rossi, albergo Fucina, martedì e venerdì (Barr. Milano).

Brusasco, Sesia Celest., albergo Campanile, sabato. — Rivalta Giov., albergo Castelvecchio, sabato (Barr. Milano).

Borgone. Torchio *stallaggio Vajo*, c. Regina Margherita 119, sabato (Barriera di Francia).

Brusnengo, Bondonno Carlo, corso Principe Oddone 75, venerdì (Barr. Milano).

Bruzzolo-Susa, Torchio, albergo Campanile, sabato (Barr. Francia).

Burolo, Burzio Savino, albergo Rosa Bianca, martedì e venerdì. — Culla'i, albergo Persico, domenica (Barr. Milano).

Buronzo, Bondonno Carlo, *stall. proprio*, corso Principe Oddone 75, venerdì (Barr. Milano).

Bussolino di Gassino, Ruffino Luigi, albergo Campanile, tutti i giorni. — Rosso Francesco, albergo della Corona Grossa, tutti i giorni (Barr. Casale).

Bussoleno di Susa, Neirotti, *stall. Vajo*, c. Reg. Margherita 119, martedì e sabato (Barr. di Francia).

Buttigliera Alta, Bonavera, albergo Rosa Bianca, sabato (d'estate anche il martedì). — Andreis, albergo Tre Galline, sabato (Barr. Francia).

Buttigliera d'Asti, Grosso, *stallaggio Vajo*, c. Regina Margherita 119, sabato. — Cottino Bernardo, albergo Rosa Bianca, mercoledì e sabato. — Gemello, albergo Campanile, giovedì. — Girodo, *stall. San Grosso* via *Porta Dora* via Borgo Dora giorno per posto (Barr. Casale).

Cafasse, Paschero, *stallaggio dei Molassi*, v. Priocca, mercol. e sabato (Barr. Lanzo).

Calabiana, Bonesio, albergo Fucina, domenica e lunedì (Barr. Milano).

Caleiavacca, Tamborelli succ. Borgondo, albergo Fucina, mercoledì e sabato. — Mincotto, albergo Corona Grossa, sabato (Barr. Milano).

Caluso, Fornasio, albergo Castelvecchio, sabato. — Fumetti, *stallaggio* S. *Martino* martedì e sabato. — Vercelli, albergo Centomerli, sabato (Barr. Milano).

Camandona, Avandero fratelli, v. Arsenale 14-16, tutti i giorni (Porta Susa).

Cambiano, Berruto vedova, *stallaggio Cottino*, v. Fabro 10, martedì, giovedì e sabato (Ponte Isabella).

Camburzano, Crida Eman., albergo Fucina, lunedì e domenica (Barr. Milano).

Camerano d'Asti, Musso Isidoro, venerdì, v. Bernardino Galliari 24, *stallaggio Garrone* (Ponte Isabella).

Camino, Cignetti Franc. detto *Mosso*, albergo Croce Rossa, giovedì. — Guaschino Carlo, albergo Corona Grossa, martedì e sabato. — Mosso Luigi, albergo Corona Grossa, lunedì e venerdì (Barr. Milano).

Campiglia Cervo, Avandero fratelli, via Arsenale 14-16, tutti i giorni (Porta Susa). — Bonesio, albergo Fucina, domenica e lunedì. — Cantone Luigi albergo Corona Grossa, domenica e lunedì (Barriera Milano).

Campo Canavese, Valpiola ved., albergo Corona Grossa, martedì, venerdì e sabato (Barr. Milano).

Canale, Morra Benedetto, albergo Mogol, martedì e venerdì. — Berrino Antonio, albergo Caste vecchio, martedì e venerdì (Ponte Isabella).

Candelo, Cantone Luigi, albergo Corona Grossa, domenica e lunedì (Barr. Milano).

Canelli, Forno G. Batt., alb. Gran Mogol, venerdì (Barr. Ponte Isabella).

Candia, Cignetti succ. Pavetti, albergo Fucina, martedì e venerdì. (Barr. Milano).

Cantalupo, Pignatelli Vinc., v. Bern. Galliari 24, al martedì (Barr. Orbassano).

Cantalupo-Monastero, Pignatelli Vincenzo, v. Bernardino Galliari 24, martedì (Barr. Orbassano).

Cantoira, Giacomelli Antonio, albergo Fucina, mercoledì e sabato (Barr. Lanzo).

Caramagna, Pecchio Gius., albergo Mogol, sabato (Barr. Nizza).

Caravino, Cavagneto, albergo Croce Rossa, martedì e venerdì. — Riconda, albergo Fucina, martedì e venerdì (Barriera di Milano).

Carignano, Tamagnone, *stallaggio Cottino*, v. Fabro 10, martedì e sabato. — Vaula, albergo Mogol, mercoledì e sabato. — Peiretto Giovanni, albergo Persico Reale, martedì e sabato (Barr. Nizza).

Carisio, Bondonno Carlo, c. Principe Oddone 75, venerdì (Barr. Milano).

Carmagnola, Sola Antonio (padre) albergo Gran Mogol, martedì, giovedì e sabato. — Bonardi Angelo, albergo Persico Reale, martedì, giovedì e sabato. — Sola Giuseppe, albergo Fucina, martedì, giovedì e sabato (Barr. Nizza).

Casalborgone, Birolo, albergo Croce Rossa, martedì e sabato — Cirolo Carlo, albergo Croce Rossa, martedì e sabato. — Seglie Valentino, albergo Fucina, martedì e sabato. — Vogliotti, albergo Tre Galline, martedì e sabato. — Ferro Agostino albergo Tre Galline, martedì e sabato — Vogliotti Alessandro, albergo Croce Rossa, martedì e sabato (Barr. Milano).

Casale, Mosso Pietro, alb. Corona Grossa, lunedì e mercoledì. — Guaschino Carlo albergo Corona Grossa, martedì e sabato. — Mosso Luigi, albergo Corona Grossa, venerdì (Barr. Milano).

Cascine Vica, Fogliatti Defendente, corso Principe Oddone 75, tutti i giorni (Barriera Francia).

Caselle, Oberti Giov., albergo Rosa Bianca, tutti i giorni feriali. — Savant Bartolomeo, alb. Firenze, tutti i giorni (Barr. Lanzo).

Castagneto Po, Dasso Alessandro, albergo Mogol, sabato (Barr. Milano e Casale).

Castagnito d'Alba, Durando e Massa, albergo Mogol e v. Nizza 6, martedì e venerdì. — Savigliano, albergo Castelvecchio e v. Nizza 6, venerdì. — Morra Benedetto, albergo Mogol, martedì e venerdì (Barriera Nizza).

Castagnole, Fornelli Alessandro, albergo Corona Grossa, mercoledì e sabato (Barriera Lanzo).

Castagnole-Piemonte, Franco Simone, albergo Persico Reale, mercoledì e sabato (Barr. Nizza).

Castelinaldo, Morra Benedetto, albergo Gran Mogol, martedì e venerdì. — Berrino Antonio, albergo Castelvecchio, martedì e venerdì (Ponte Isabella).

Castellamonte, Romano Pietro detto il *Biondo*, albergo Rosa Bianca, martedì e venerdì. — Valpiola ved. Mary, albergo Corona Grossa, martedì e venerdì, sabato (Barr. Milano).

Castelletto Cervo, Avandero fratelli, via Arsenale 14-16, tutti i giorni (Porta Susa).

Castelnuovo d'Asti, Graglia Angelo, albergo Tre Galline, martedì e sabato. — Musso, albergo Castelvecchio, martedì, giovedì e sabato (Barr. Casale).

Castelnuovo Canavese, Valpiola vedova Mary, albergo Corona Grossa, martedì, venerdì e sabato (Barr. Milano).

Castelrosso, Vigliano, *stallaggio Vajo*, martedì e venerdì (Barr. Milano).

Castel S. Pietro, Guaschino Carlo, albergo Corona Grossa, martedì e sabato. — Mosso Pietro, albergo Corona Grossa, mercoledì. — Mosso Luigi, albergo Corona Grossa, lunedì e venerdì (Barriera Milano).

Castelvero, Borgo, albergo Castelvecchio, venerdì (Barr. Casale).

Castiglione d'Alba, Savigliano, albergo Castelvecchio e v. Nizza 6, martedì e venerdì (Barriera Nizza).

Castiglione Falletto, Fontana, albergo Tre Galli, mercoledì. — Durando e Massa, albergo Gran Mogol e v. Nizza 6 martedì e venerdì (Barr. Nizza).

Castiglione Torinese, Rosso Francesco, albergo Corona Grossa, tutti i giorni. — Pracca, albergo del Campanile, sabato. — Ruffino, albergo Campanile, tutti i giorni (Barr. Casale).

Castino, Piccone Angelo, v. Nizza 6, venerdì (Barr. Nizza).

Cavaglià, Ferraris, albergo Fucina, martedì e venerdì. — Ravigliene Carlo di Giovanni, albergo Rosa Bianca, sabato (Barr. Milano).

Cavagnolo, Sesia, albergo Campanile, sabato. — Nervo, *stallaggio Cottino*, sabato (Barr. Milano).

Cavallerleone, Balduino, albergo Persico Reale, martedì e sabato. — Lenta fratelli, albergo Gran Mogol, martedì e sabato (Barr. Nizza).

Cavallermaggiore, Fumero Lorenzo, albergo della Pace, v. Nizza 21, sabato (Barr. Nizza).

Cavour, Castellano, albergo Persico Reale, venerdì (Barr. Nizza).

Cellarengo, Burzio F., albergo Castelvecchio, venerdì (Ponte Isabella).

Cercenasco, Bessone, alberghi Fucina e Corona Grossa, martedì e sabato. — Bessone Nicola, alb. Persico Reale, martedì e venerdì (Barr. Nizza).

Ceres, Bianco Bernardo, albergo Croce Rossa, martedì, mercoledì e sabato. — Bricco, albergo Mogol, mercoledì. — Moletto, alb. Fucina, sabato (Barriera di Lanzo).

Ceresole d'Alba, Rosa Giov., albergo Gran Mogol, martedì (Barr. Nizza).

Ceretto d'Asti, Fusello, *stallaggio Vajo*, venerdì (Barr. Casale).

Cerrina, Bollo, albergo Rosa Bianca, giovedì. — Tamborelli Francesco succ. Borgondo, albergo Fucina, mercoledì e sabato. — Rossi, albergo Fucina, martedì e venerdì (Barr. Milano).

Cervere, Bonardi, albergo Corona Grossa, martedì, venerdì e sabato (Barr. Nizza).

Chatillon, Cignetti Francesco detto *Mosso*, alb. Croce Rossa, giovedì (Barr. Milano).

Cherasco, Genesio Luigi, albergo Persico Reale, giovedì (Barr. Nizza).

Chialamberto, Giacomelli, albergo Fucina, mercoledì e sabato (Barr. Lanzo).

Chiampernotto, Bricco, albergo Gran Mogol, mercoledì (Barr. Lanzo).

Chiavazza, Avandero fratelli, v. Arsenale 14-16, tutti i giorni (Porta Susa). — Cantone Luigi, albergo Corona Grossa, domenica e lunedì (Barr. Milano).

Chiaverano, Burzio Savino, albergo Rosa Bianca, martedì e venerdì (Barr. Milano).

Chieri, Cottino Giovanni, via Fabro 10, tutti i giorni. — Toja vedova, albergo Corona Grossa, tutti i giorni (Barr. di Chieri). — Bordone Luigi, albergo Firenze, giovedì e sabato, d'inverno al sabato — Toja Biagio, albergo Croce Rossa, tutti i giorni. — Caudana, albergo Castelvecchio, sabato. — Toja e nipote, albergo Mogol, tutti i giorni (Barr. Casale).

Chiomonte, Burdin, albergo Fucina, mercoledì e sabato (Barr. Francia).

Chiusa S. Michele, Sestero Michele, *stallaggio Vajo*, martedì, giovedì e sabato (Barr. Francia).

CHIVASSO R. BERGANDI e C.
Via Fabro, 10
IMPRESA TRASPORTI — RAPPRESENTANZE
Servizio giornaliero: **Torino - Chivasso**

Chivasso, Tesio Francesco, albergo Rosa Bianca, martedì, giovedì e sabato (Barriera Milano).

Cigliano, Vigliano Giov., albergo Croce Rossa, mercoledì e venerdì. — Castelli Giovanni, albergo Fucina, martedì e venerdì (Barr. Milano).

Cinzano, Baramasso Giuseppina, *stallaggio Vajo* c. Regina Margherita 119, sabato. — Elia Michele, alb. del Sole, martedì e sabato. — Oriale Battista, albergo Campanile martedì e sabato (Barriera Casale).

Ciriè, Valletto Giacomo, albergo Rosa Bianca, martedì, giovedì e sabato (Barriera Lanzo).

Cisterna, Morra Bened., albergo Mogol, martedì e venerdì. — Berrino Antonio, albergo Castelvecchio, martedì e venerdì. — Vallone Bernardino, albergo Castelvecchio, martedì e venerdì (Ponte Isabella).

Coassolo, Longo, albergo Rosa Bianca, mercoledì e sabato (Barr. Lanzo).

Coazze, Rosa Brusino Carlo, albergo Fucina, martedì, giovedì e sabato (Barriera Francia).

Cocconato, Tortia Giacomo albergo Croce Rossa, martedì. — Ferrero Delfino, *stallaggio Vaio*, c. Regina Margherita 119, martedì. — Bonasso, *stallaggio Cottino*, martedì (Barr. Milano).

Coggiola, Bondonno Carlo, c. Principe Oddone 75, venerdì (Barr. Milano).

Collegno, Bonino frat., albergo Tre Galli, martedì, giovedì e sabato — Gribaudo, alb. Tre Galline, tutti i giorni. — Matfiotti, alb. Tre Galline, martedì, giovedì e sabato (Barr. Francia).

Col S. Giovanni, Fornelli Alessandro, albergo Corona Grossa, mercoledì e sabato (Barr. Lanzo).

Condove, Col Giuseppe, *stallaggio Vajo*, c. Regina Margherita 119, martedì e sabato (Barr. Francia).

Corio, Fassero, albergo Tre Galli, martedì esabato. — Garino fratelli, albergo Rosa Bianca, martedì e sabato (Barr. Lanzo).

Cornegliano d'Alba, Rosa Giov., albergo Gran Mogol, martedì (Barr. Nizza)

Cortandone, Carpignano Quinto, albergo Pace, martedì (Barr. Ponte Isabella).

Cortanze d'Asti, Damosso Carlo, albergo Persico Reale, venerdì (Barr. Casale).

Cortanzone, Carpignano Quinto, albergo Pace, martedì (Barr. Ponte Isabella).

Cortemiglia, Piccone Angelo, v. Nizza 6, venerdì. — Durando e Massa, albergo Gran Mogol, martedì e venerdì (Barriera Nizza).

Corteranzo Monf., Rossi, albergo Fucina, martedì e venerdì (Barr. Milano).

Cossato, Cantone Luigi albergo Corona Grossa, domenica e lunedì (Barr. Milano).

Cossila, Avandero frat., v. Arsenale 14-16, tutti i giorni (Porta Susa). — Cantone Luigi, alb. Corona Grossa, domenica e lunedì. — Crida, alb. Fucina, domenica e lunedì (Barr. Milano).

Costanzana, Guaschino Carlo, albergo Corona Grossa, martedì e sabato. — Mosso Pietro, alb. Corona Grossa, lunedì e mercoledì. — Mosso Luigi, alb. Corona Grossa venerdì (Barr. Milano).

Costigliole d'Asti, Roero Vincenzo, albergo Mogol, venerdì (Barr. Nizza).

Crescentino, Tamborelli Franc. succ. Borgondo, albergo Fucina, mercoledì e sabato (Barr. Milano).

Crevacuore, Avandero frat., via Arsenale 14-16, tutti i giorni (Porta Susa). — Bondonno Carlo, c. Princ. Oddone 75, venerdì (Barr. Milano).

Croce Mosso, Avandero fratelli, v. Arsenale 14-16, tutti i giorni (Porta Susa).

Crova, Cagna Camillo, albergo Fucina, martedì (Barr. Milano).

Cumiana Chiantore, albergo Mogol, martedì e giovedì (Barr. Orbassano).

Cuorgnè, Perona, albergo Campanile, martedì e venerdì (Barr. Lanzo).

Desana, Guaschino Carlo, albergo Corona Grossa, martedì e sabato. — Mosso Pietro, alb. Corona Grossa, lunedì e mercoledì, — Mosso Luigi, albergo Corona Grossa, venerdì. — Tamborelli succ. Borgondo, albergo Fucina, mercoledì e sabato (Barriera Milano).

Diano d'Alba, Durando e Massa, albergo Mogol e v. Nizza 6, mercoledì e venerdì — Savigliano, albergo Castelvecchio e v. Nizza 6, martedì e venerdì. — Fontana albergo Tre Galli, mercoledì (Barr. Nizza).

Dogliani, De-Valle, albergo Gran Mogol, mercoledì (Barr. Nizza).

Donato, Avandero frat., v. Arsenale 14-16, tutti i giorni (Porta Susa).

Dorzano, Ferraris, albergo Fucina, martedì e venerdì (Barr. Milano).

Druent, Remondini Antonio, albergo Milano, martedì e sabato. — Chiumbretto, *stallaggio Molassi,* v. Priocca, martedì, giovedì e sabato (Barr. Lanzo).

Drusacco, Burzio Savino, albergo Rosa Bianca, martedì e venerdì (Barr. Milano).

Dusino, Pavesio Ant., albergo Pace via Nizza 21, martedì e sabato. — Marocco, albergo Mogol, venerdì (Ponte Isabella).

Favria-Canavese, Bertetti Sebast., albergo Rosa Bianca, martedì e sabato. — Beda, albergo del Sole, venerdì (Barr. Milano).

Feletto, Musetto Francesco, alb. Corona Grossa, martedì e venerdì (Barr. Milano).

Ferrere d'Asti, Demarie Luigi, albergo della Pace, venerdì (Barr. Ponte Isabella).

Fiano Canavese, Perotti, *stallaggio Molassi* v. Priocca, sabato (Barr Lanzo).

Fiorano, Burzio Savino, albergo Rosa Bianca, martedì e venerdì (Barr. Milano).

Fobello, Bondonno Carlo, c. Principe Oddone 75, venerdì (Barr. Milano).

Foglizzo, Galenga, albergo Milano, mercoledì e sabato (Barr. Milano).

Fontanetto-Po, Guaschino Carlo, albergo Corona Grossa, martedì e sabato. — Mosso Pietro, albergo Corona Grossa, lunedì e mercoledì. — Mosso Luigi, albergo Corona Grossa, venerdì (Barriera Milano).

Forno Alpi Graie, Giacomelli albergo Fucina, mercoledì e sabato (Barr. Lanzo).

Forno Rivara, Datta Bartolomeo, albergo Rosa Bianca, lunedì e venerdì. — Milano Bartolomeo, *stallaggio Vajo,* c. Regina Margherita 119, martedì e venerdì. — Poletto, albergo Fucina, venerdì (Barriera Lanzo).

Fossano, Colombo Donato, albergo Persico Reale, giovedì (Barriera Nizza)

Frere d'Asti, Cardona, albergo della Pace, v. Nizza 21, martedì e sabato (Ponte Isabella).

Frossasco, Pignatelli, v. Bernardino Galliari 24, *stallaggio Garrone,* martedì (Barriera Orbassano).

Fubine, Fornelli Alessandro, albergo Corona Grossa, mercoledì (Barr. Lanzo).

Gabiano Monferrato, Tamborelli Francesco succ. Borgondo, albergo Fucina, mercoledì e sabato. — Visca, *stallaggio Cottino,* mercoledì. — Minerotto, albergo Corona Grossa, sabato (Barr. Milano).

Giaglianico, Avandero fratelli, via Arsenale 14-16, tutti i giorni (Porta Susa).

Gallaretto, Rosingana, albergo Castelvecchio, martedì e venerdì (Barr. Casale).

Gallo Grinzane, Fontana, albergo Tre Galli, mercoledì (Barr. Nizza).

Gassino, Amore Michele, albergo Croce Rossa, tutti i giorni. — Chiesa, albergo Tre Gallina, tutti i giorni. — Rosso Francesco, albergo Corona Grossa, tutti i giorni. — Ruffino Luigi, albergo Campanile, tutti i giorni (Barr. Casale).

Gattinara, Bondonno Carlo, *stallaggio proprio,* c. Principe Oddone 75 venerdì (Barr. Milano).

Gemba, Colombo Donato, albergo Persico Reale, giovedì. — Tabasso, albergo Persico Reale, martedì e sabato (Barr. Nizza).

Germagnano, Giacomelli Antonio, albergo Fucina, mercoledì e sabato. — Boero, albergo Fucina, mercoledì e sabato (Barriera Lanzo).

Giaveno, Pol Luigi, *stallaggio Vaio,* martedì e sabato. — Rosa Busino Carlo, albergo Fucina, martedì, giovedì e sabato (Barr. Francia).

Givoletto, Mulatero Ernesto, albergo S. Giors, già Ponte Dora, sabato (Barriera Martinetto).

Gonengo d'Asti, Cavagnero, *stallaggio Vajo,* martedì e sabato (Barr. Milano).

Govone, Garrone Carlo, albergo Castelvecchio, martedì (Ponte Isabella).

Graglia, Avandero frat., v. Arsenale 14-16, tutti i giorni (Porta Susa). — Cantone Luigi, alb. Corona Grossa, domenica e lunedì. — Crida Eman., albergo Fucina, domenica e lunedì (Barriera di Milano).

Gressoney, Ciamporcaro succ. a Germano alb. Firenze, mercoledì (Barr. Milano).

Grinzane d'Alba, Fontana, albergo Tre Galli, mercoledì (Barr. Nizza).

Groscavallo, Giacomelli Antonio, albergo Fucina, mercoledì e sabato (Barr. Lanzo).

Grugliasco, Goitre Giov , albergo Milano, martedì, giovedì e sabato. — Rocci Pasquale, albergo Croce Rossa, martedì, giovedì e sabato (Barr. Francia).

Guarene, Durando e Massa, alb. Mogol e via Nizza 6, martedì e venerdì. — Savigliano, alb. Castelvecchio e v. Nizza 6, martedì e venerdì (Barr. Nizza).

Ilône, Cignetti Franc., detto *Mosso,* albergo Croce Rossa, giovedì (Barr. Milano).

Isolella-Sesia, Bondonno Carlo, c. Principe Oddone 75, venerdì (Barr. Milano).

Isolabella, Tamagnone Tommaso, albergo Mogol, martedì e venerdì (Barr. Nizza).

Issime, Ciamporcero Giacomo, albergo Firenze, mercoledì (Barr. Milano).

Ivrea, Burzio Savino, albergo Rosa Bianca, martedì e venerdì. — Burzio Francesco, albergo Croce Rossa, martedì e venerdì (Barr. Milano).

La Morra, Oberto Bernardino, albergo Persico Reale, venerdì. — Stroppiana, albergo Mogol, venerdì (Barr. Nizza).

Lamporo, Mincotto, albergo Corona Grossa sabato (Barr. Milano).

Lanzo, Longo, albergo Rosa Bianca, mercoledì e sabato. — Boero, albergo Fucina, mercoledì e sabato. — Giacomelli Antonio albergo Fucina, mercoledì e sabato. — Lungo Bernardo, albergo Croce Rossa, mercoledì e sabato (Barr. Lanzo).

Lauriano da Po, Gibello Domen., albergo Campanile, martedì e sabato. — Mascherano Carlo, albergo del Sole, venerdì (Barr. Milano).

Lemie, Cargnino Gius., albergo Rosa Bianca, mercoledì. — Cargnino Pietro, albergo Tre Galli, mercoledì (Barriera Lanzo).

Lessolo, Burzio Savino, albergo Rosa Bianca, martedì e venerdì (Barriera di Milano).

Lessona, Avandero frat , v. Arsenale 14-16, tutti i giorni (Porta Susa).

Levaldigi, Tabasso, albergo Persico Reale, martedì e sabato (Barr. Nizza).

Levone Canavese, Alice Andrea, albergo Rosa Bianca, sabato (Barr. Milano).

Leyni, Camerano Giov., *stallaggio Vajo,* c. Regina Margherita 119, martedì, giovedì e sabato. — Favero, albergo Rosa Bianca, martedì, giovedì e sabato (Barriera Milano).

Livorno Vercellese, Vigliano, *stallaggio Vajo,* c. Regina Margherita 119, martedì e venerdì. (Barr. Milano).

Lombardore, Fioccone, albergo S. Giorsgia Ponte Dora, martedì e sabato (Barriera Milano). — Bertino, albergo Firenze, sabato d'estate (Barr. Lanzo).

Lozzolo, Bondonno Carlo, c. Principe Oddone 75, venerdì (Barr. Milano).

Luserna S. Giovanni, Saracco frat., via Nizza 6, martedì e venerdì. — Arnoletto Enrico, ferr. Grande Velocità, v. Nizza e tratt. Castagnole, martedì e venerdì (Barr. Nizza).

Lusigliè Canavese, Alice Andrea, albergo Rosa Bianca, sabato. — Marco Giov., albergo del Sole, giorno non fisso (Barriera Milano).

Maddalene, Fornelli Aless., albergo Corona Grossa, mercoledì e sabato (Barr. Lanzo)

Madonna del Pilone, Rosso Francesco, albergo Corona Grossa, tutti i giorni. — Coggiola, albergo Fucina, tutti i giorni. — Ruffino, albergo Campanile, tutti i giorni.

Magliano d'Alba, Savigliano, albergo Castelvecchio e v. Nizza 6, martedì e venerdì (Barriera Nizza).

Maglione, Castelli, albergo Fucina, martedì e venerdì (Barr. Milano).

Magnano, Cullati, albergo Persico Reale, domenica (Barr. Milano).

Marene, Tabasso, albergo Persico Reale, martedì e sabato (Barr. Nizza).

Marentino, Aprà fratelli, albergo Castelvecchio, sabato (Barr. Casale).

Maretto, Marocco, albergo Mogol, venerdì (Ponte Isabella).

Marmorito Asti, Bertolone, albergo Persico Reale, mercoledì (Barr. Casale).

Martassina, Bricco, albergo Mogol, mercoledì (Barr. Lanzo).

Masserano, Avandero fratelli, via Arsenale 14-16, tutti i giorni (Porta Susa).

Mathi, Rocchietti, albergo Campanile, sabato (Barr. Lanzo).

Mazzè, Valle Luigi, alb. Croce Rossa, sabato (Barr. Milano).

Meana, Burdin, albergo Fucina, mercoledì e sabato (Barr. Francia).

Mercenasco, Cignetti F. detto *Mosso* successore Pavetto, albergo Fucina, martedì e venerdì (Barr. Milano).

Mezzana Mortigliengo, Avandero fratelli, v. Arsenale 14-16, tutti i giorni (Porta Susa).

Mezzenile, Ramondetti, *stallaggio Vajo,* c. Regina Margh. 119, sabato (Barriera Lanzo).

Miagliano, Bonesio, albergo Fucina, domenica e lunedì (Barr. Milano).

Moasco, Forno G. B., alb. Gran Mogol, venerdì (Barr. Ponte Isabella).

Mombello, Cerruti *stallaggio Vajo,* c. Regina Margh. 119, sabato (Barr. Casale).

Mombercelli, Barberis Fiorenzo, albergo Castelvecchio, giorno non fisso (Ponte Isabella).

Monale, Marocco, albergo Mogol, venerdì (Ponte Isabella).

Moncalieri, Prato succ. Balbis, *stallaggio Vajo,* c. Regina Margh. 119, tutti i giorni. — Bottaro ved., alb. Tre Galli, tutti i giorni (Ponte Isabella - Barr. Piacenza).

Moncenisio, Burdin, albergo Fucina, mercoledì e sabato (Barr. Francia).

Moncestino, Tamborelli succ. Borgondo, albergo Fucina, mercoledì e sabato (Barriera Milano).

Monchiero, Tarditti, albergo Gran Mogol, mercoledì. — Devalle, alb. Gran Mogol, mercoledì (Barr. Nizza).

Moncrivello, Castelli, albergo Fucina, martedì e venerdì. — Massara, albergo del Sole, venerdì (Barr. Milano).

Mondonio d'Asti, Musso, *stallaggio Vajo,* sabato (Barr. Casale).

Mondovì, Castellino, albergo Gran Mogol, mercoledì (Barr. Nizza).

Mondrone, Bricco Giorgio, albergo Mogol, mercoledì. — Moletto Ambrogio, albergo Fucina, sabato (Barriera Lanzo).

Monforte d'Alba, Tarditti Michele, albergo Gran Mogol, mercoledì (Barriera Nizza).

Mongrando, Avandero fratelli, via Arsenale 14-16, tutti i giorni (Porta Susa). — Cantone Luigi, albergo Corona Grossa, domenica e lunedì. — Crida Emanuele, albergo Fucina, domenica e lunedì. — Verdoja, albergo Mogol, domenica. — Zanotti, albergo Croce Rossa, la domenica ogni 15 giorni (Barr. Milano).

Montà d'Alba, Molino frat., albergo Castelvecchio, martedì e venerdì. — Trucco Alberto, albergo della Pace, martedì e venerdì (Barriera di Piacenza - Ponte Isabella).

Montafia d'Asti, Fausone Carlo, *stallaggio Vajo*, c. Regina Margh. 119, martedì (Barriera Casale). — Delosta Francesco, albergo Campanile, martedì (Barriera Piacenza - Ponte Isabella). Deloste, albergo della Pace, v. Nizza 21, martedì, — Tordella, alb. Croce Rossa, venerdì (Barr. Nizza).

Montaldo Chieri, Biestra Franc., albergo Castelvecchio, sabato. — Biestra Ottavio, albergo Castelvecchio, sabato (Barriera Casale).

Montaldo Dora, Burzio Savino, albergo Rosa Bianca, martedì e venerdì (Barriera Milano).

Montaldo Roero, Morra, albergo Mogol, martedì e venerdì (Barr. Piacenza Ponte Isabella).

Montalenghe, Berta, albergo Milano, sabato (Barr. Milano).

Montanaro-Canavese, Frola Maurizio, albergo Croce Rossa, giovedì e sabato; al martedì corriere. — Gallea Domenico, albergo Fucina, giovedì e sabato. — Biletta, *Stallaggio Vaio*, c. Regina Margherita 119, giovedì e sabato (Barriera Milano).

Montechiaro d'Asti, Perotti Franc. detto *Zoccola, stallaggio Cottino*, v. Fabro 10, martedì (Barr. di Chieri). — Zoccola, *stallaggio Vajo*, venerdì (Barr. Piacenza - Ponte Isabella). — Pastrone Giacomo, albergo Persico Reale, venerdì (Barriera Casale).

Montelupo, Durando e Massa, alb. Gran Mogol e v. Nizza 6, martedì e venerdì (Barriera Nizza).

Monteu da Po, Serra e Ottino, albergo del Sole, mercoledì e sabato. — Rivalta Giovanni, albergo Castelvecchio, sabato (Barr. Milano).

Monteu Roero, Berrino Antonio, albergo Castelvecchio, martedì e venerdì. — Morra Benedetto, albergo Mogol, martedì e venerdì (Ponte Isabella).

Montiglio, Brosio Giuseppe, albergo Rosa bianca, venerdì. — Bertolone, Albergo Castelvecchio, venerdì (Barr. Milano).

Morano Po, Guaschino Carlo, albergo Corona Grossa, martedì e sabato. — Mosso Pietro, albergo Corona Grossa, mercoledì. — Mosso Luigi, albergo Corona Grossa, lunedì e venerdì (Barr. Milano).

Morello, Vaula, albergo Mogol, mercoledì e sabato (Barr. Nizza).

Moriondo di Moncalieri, Latorre Francesco, albergo Gran Mogol, martedì e giovedì, sabato (Barr. Piacenza).

Mosso S. Maria, Cantone Luigi, alb. Corona Grossa, domenica e lunedì (Barriera Milano).

Murazzano, Bruno Giov., albergo Gran Mogol, mercoledì (Barr. Nizza).

Muriaglio, Valpiola, albergo Corona Grossa martedì, venerdì e sabato (Barr. Milano).

Murisengo, Cavallito Giov., *stallaggio Vajo*, c. Regina Margh. 119, venerdì. — Rossi Pietro, albergo Fucina, martedì e venerdì — Toso Giov., albergo Rosa Bianca, martedì (Barr. Milano).

Muzzano, Avandero frat., v. Arsenale 14-16 tutti i giorni (Porta Susa). — Crida Emanuele, albergo Fucina, domenica e lunedì. Cantone Luigi albergo Corona Grossa, domenica e lunedì (Barr. Milano).

Narzole, Dalmazzo Ant., albergo Persico Reale, mercoledì. — Sarzotti, albergo Mogol, mercoledì (Barr. Nizza).

Neive, Durando e Massa, albergo Mogol e via Nizza 6, martedì e venerdì (Barriera di Nizza).

Netro, Cantone Luigi, alb. Corona Grossa, domenica e lunedì (Barr. Milano). — Avandero frat., v. Arsenale 14-16, tutti i giorni (Porta Susa).

Nole Canavese, Giacometti, *stallaggio Vajo* c. Regina Margh. 119, mercoledì e sabato. — Monetti Luigi, albergo Tre Galline, mercoledì e sabato. — Picco, albergo S. Giors, giovedì e sabato (Barr. Lanzo).

None-Pinerolo, Bessone, albergo Fucina, martedì e sabato. — Demichelis Stefano, albergo Corona Grossa, lunedì e venerdì (Barr. Nizza).

Novalesa, Burdin, albergo Fucina, mercoledì e sabato (Barr. Francia).

Novello, Tarditti, albergo Mogol, mercoledì (Barr. Nizza).

Novello d'Alba, Fontana, albergo Tre Galli, mercoledì (Barr. Nizza).

Occhieppo Inferiore e Superiore, Avandero frat., v. Arsenale 14-16, tutti i giorni (Porta Susa). — Cantone Luigi, albergo Corona Grossa, domenica e lunedì. — Crida Eman., albergo Fucina, domenica e lunedì (Barr. Milano).

Oddalengo Grande, Rossi, albergo Fucina, martedì e venerdì (Barr. Milano).

Oglianico, Dematteis Domenico, albergo Campanile, mart. e venerdì (Barr.Milano).

Olcenengo, Cagna Camillo, albergo Fucina, martedì (Barr. Milano).

Orbassano, Caretta, albergo Persico Reale martedì, giovedì e sabato. — Ruffino, *stallaggio Vajo*, martedì, giovedì e sabato (Barr. Orbassano).

Oriomosso, Bonesio, albergo Fucina, domenica e lunedì. — Cantone Luigi, albergo Corona Grossa, domenica e lunedì (Barr. Milano).

Oropa, Avandero frat., v. Arsenale 14-16 tutti i giorni (Porta Susa).

Ottiglio, Gruppo Gius., giorno non fisso v. Bernardino Galliari 24 (Barr. Milano).

Ozegna, Valpiola ved., albergo Corona Grossa, martedì, venerdì e sabato. (Barr. Milano).

Palazzo Canavese, Burzio Savino, albergo Rosa Bianca, martedì e venerdì. — Riconda, albergo Fucina, martedì e venerdì (Barr. Milano).

Palazzolo Vercellese, Guaschino Carlo, albergo Corona Grossa, martedì e sabato. — Mosso Pietro, albergo Corona Grossa, mercoledì. — Mosso Luigi, albergo Corona Grossa, lunedì e venerdì (Barr. Milano).

Palera, Latorre Francesco, albergo Gran Mogol, martedì, giovedì e sabato (Barriera Piacenza).

Pancalieri, Mongano, *stallaggio S. Martino*, sabato. — Paglietta, albergo Persico Reale, sabato. — Debenedetto, albergo della Pace, sabato (Barr. Nizza).

Parella, Burzio Savino, albergo Rosa Bianca, martedì e venerdì (Barr. Milano).

Passerano d'Asti, Bertolone Gius., albergo Persico Reale, mercoledì (Barr. Casale).

Pavarolo di Chieri, Biestra Celestino, albergo Castelvecchio, sabato. — Ghiotti, *stall. Vajo*, sabato (Barr. Casale).

Pavignano, Bonesio, albergo Fucina, domenica e lunedì (Barr. Milano).

Pavone, Burzio Savino, albergo Rosa Bianca, martedì e venerdì (Barr. Milano).

Pecetto Torinese, Canonico Battista, albergo Corona Grossa, mercoledì e sabato. — Piovano, albergo Fucina, mercoledì e sabato (Barr. Piacenza - Ponte Isabella).

Perosa Argentina, Torello Bartolomeo, albergo Persico Reale, martedì e venerdì (Barriera Nizza).

Perosa Canavese, Cignetti succ. Pavetto, albergo Fucina, martedì e venerdì (Barriera Milano).

Pessinetto, Ferrero Gius., albergo Campanile, sabato. — Teppati, albergo Rosa Bianca, sabato. — Ramondetti, *stallaggio Vajo*, c. Regina Margh. 119, sabato. — Giacomelli, albergo Fucina, mercoledì e sabato. — Moletto, albergo Fucina, sabato (Barr. Lanzo).

Pessione, Bechis, albergo Mogol, sabato (Barr. Casale).

Pettinengo, Cantone, albergo Rosa Bianca, domenica e lunedì (Barr. Milano).

Pialpetta, Giacomelli Antonio, albergo Fucina, mercoledì e sabato (Barr. Lanzo).

Pianceri, Bondonno Carlo, c. Principe Oddone 75, venerdì (Barr. Milano).

Pianezza, Donadio frat., albergo Campanile, martedì, giovedì e sabato. — Marocco, albergo Croce Rossa, martedì, giovedì e sabato (Barr. Martinetto).

Piazzo da Po, Bracco, albergo del Campanile, sabato. — Roggero, albergo del Sole, sabato (Barr. Milano).

Pica d'Asti, Borgo, albergo Castelvecchio, venerdì. — Damosso, albergo Persico Reale, venerdì. — Crocris, albergo Castelvecchio, martedì (Barr. Casale).

Piedicavallo, Avandero fratelli, via Arsenale 14-16, tutti i giorni (Porta Susa).

Pietra, Bracco, albergo Campanile, sabato (Barr. Milano).

Pieve Scalenghe, Faggiano, *stallaggio S. Martino*, sabato (Barr. Nizza).

Pinasca, Torello, albergo Persico Reale, martedì e venerdì (Barr. Nizza).

Pinerolo, Torello Bartol., albergo Persico Reale, martedì e venerdì. — Bessone, albergo Fucina, mart. e sabato (Barr.Nizza).

Pino d'Asti, Caudano, *stallaggio Vajo*, sabato (Barr. Casale).

Pino di Chieri, Cottino Giov., *stallaggio Cottino*, v. Fabro 10, tutti i giorni. — Toja Biagio, albergo Croce Rossa, tutti i giorni (Barr. Chieri).

Pino Torinese, Pogliano, albergo Campanile, lunedì, mercoledì e sabato. — Toja vedova, albergo Corona Grossa, tutti i giorni (Barr. Casale).

Piobesi Torinese, Vassarotti Michele, albergo Firenze, sabato, d'inverno giovedì e sabato. — Arnò, albergo Campanile, mercoledì e sabato. — Serminato, albergo della Pace, sabato (Barr. Nizza).

Piossasco, Molardo Francesco, albergo Persico Reale, mercoledì. — Borgettino, albergo Mogol, martedì e sabato. — Boccardi Luigi, *stallaggio Cottino*, v. Fabro10, mercoledì e sabato (Barr. Orbassano).

Piovà d'Asti, Ricciardi, alb. Castelvecchio, venerdì (Barr. Casale).

Piscina, Mattone, albergo Firenze, senza giorno fisso (Barr. Nizza).

Piverone, Riconda Lodov., alb. Fucina, martedì e venerdì. — Cavagnetto, albergo Croce Rossa, martedì e venerdì (Barriera Milano).

Pocapaglia, Bonardi Giov., alb. Corona Grossa, martedì, venerdì e sabato (Barriera Nizza).

Poirino, Valle Pietro, alb. Castelvecchio, martedì e venerdì (Ponte Isabella). — Tamagnone Tommaso, alb. Mogol, martedì e venerdì (Barr. Nizza).

Pollenzo, Bonardi Giov., albergo Corona Grossa, martedì, venerdì e sabato (Barriera Nizza).

Pollone, Avandero frat., v. Arsenale 14-16, tutti i giorni (Porta Susa). — Cantone Luigi, alb. Corona Grossa, domenica e lunedì. — Crida Eman., alb. Fucina, domenica e lunedì (Barr. Milano).

Ponderano, Cantone Luigi, alb. Corona Grossa, domenica e lunedì. — Crida, albergo Fucina, domenica e lunedì (Barr. Milano).

Ponte Barra, Ruffino, alb. Campanile, tutti i giorni. — Rosso Francesco, alb. Corona Grossa, tutti i giorni (Barr. Casale).

Ponte Belbo, Piccone Ang., v. Nizza 6, venerdì (Barr. Nizza).

Pont Canavese, Gedda Luigi, alb. Croce Rossa, mercoledì e sabato (Barr. Milano).

Pont-S.-Martin, Ciamporcero, alb. Firenze, mercoledì (Barr. Milano).

Porte, Torello, alb. Persico Reale, martedì e venerdì (Barr. Nizza).

Prai-Coggiola, Bondonno Carlo, c. Principe Oddone 75, venerdì (Barr. Milano).

Pralormo, Burzio Savino, alb. Castelvecchio, venerdì. — Molino fratelli, alb. Castelvecchio, martedì e venerdì (Barr. Piacenza - Ponte Isabella).

Pralungo, Avandero fratelli, via Arsenale 14-16, tutti i giorni (Porta Susa).

Prato Sesia, Bondonno Carlo, *stallaggio proprio*, c. Princ. Oddone 75, venerdì (Barr. Milano).

Prè Saint-Didier (Aosta), Cignetti Francesco, detto *Mosso*, alb. Croce Rossa, giovedì (Barr. Milano).

Priocca, Scanavino Ant., alb. Tre Galli, martedì (Ponte Isabella).

Quaregna, Cantone, alb. Rosa Bianca, domenica e lunedì (Barr. Milano).

Quarona Sesia, Bondonno Carlo, c. Principe Oddone 75, venerdì (Barr. Milano).

Quittengo, Bonesio, alb. Fucina, domenica e lunedì. — Cantone Luigi, alb. Corona Grossa, domenica e lunedì (Barriera Milano).

Racconigi, Balduino Luigi, alb. Persico Reale, martedì e sabato. — Lenta fratelli, alb. Gran Mogol, martedì e sabato (Barriera Nizza).

Reviglíasco, Briccarello, alb. Tre Galline, sabato. — Valle, *stallaggio Vajo*, c. Regina Margherita 119, sabato (Ponte Isabella).

Rezza (Gassino), Rosso Franc., alb. Corona Grossa, tutti i giorni. — Ruffino, albergo Campanile, tutti i giorni (Barr. Casale).

Riabella, Bonesio, alb. Fucina, domenica e lunedì. — Cantone Luigi, alb. Corona Grossa, domenica e lunedì (Barriera Milano).

Rialmosso, Bonesio, albergo Fucina, domenica e lunedì. — Cantone Luigi, albergo Corona Grossa, domenica e lunedì (Barr. Milano).

Riva presso Chieri, Toja ved., albergo Corona Grossa, tutti i giorni. — Bechis, albergo Gran Mogol, sabato — Toja Biagio, alb. Croce Rossa, tutti i giorni (Barr. Casale).

Rivalba, Ghivarello e Morello, alb. Campanile, martedì e sabato. —Rosso Francesco, alb. Corona Grossa, tutti i giorni (Barr. Casale).

Rivalta di Torino, Roppolo Giovanni, alb. Tre Galli, martedì, giovedì e sabato (Barr. Orbassano).

Rivara, Cavallo Paolo, alb. Tre Galline, sabato. — Datta Bartolomeo, alb. Rosa Bianca, martedì e venerdì. — Poletto Domenico albergo Fucina, venerdì (Barriera Lanzo).

Rivarolo Canavese, Rivara Domenico, albergo Campanile, martedì e venerdì. — Tealdi, alb. Rosa Bianca, martedì e venerdì. — Musetto Francesco, alb. Corona Grossa, martedì e venerdì (Barriera Milano).

Rivarossa, Faletto Giuseppe, alb. Firenze, martedì e sabato. — Bocca detto *Maiolica*, albergo Milano, martedì e sabato (Barr. Milano).

Rivera, Dosio Eugenio, alb. Tre Galli, mercoledì e sabato (Barr. Francia).

Rivodora, Bertinetti Luigi, alb. del Sole, sabato (Barr. Casale).

Rivoli, Bauducco, *stallaggio Cottino*, via Fabro 10, tutti i giorni. — Barbero Giuseppe, alb. Campanile, tutti i giorni. — Meotti frat., alb. Tre Galli, tutti i giorni (Barr. Francia).

Roasio, Bondonno Carlo, c. Principe Oddone 75, venerdì (Barr. Milano).

Roatto, Marocco, albergo Gran Mogol, martedì e venerdì (Ponte Isabella).

Robassomero, Richetta, albergo Firenze, sabato (Barr. Lanzo).

Robella d'Asti, Rossi, alb. Fucina, martedì e venerdì (Barr. Milano).

Rocca di Corio, Cattera Michele, albergo Tre Galline, martedì e sabato (Barriera di Lanzo).

Roccaforte, Castellino, alb. Gran Mogol, mercoledì. (Barr. Nizza).

Rodallo, Facciano, alb. Firenze, sabato (Barr. Milano).

Rodello, Durando e Massa, alb. Gran Mogol e via Nizza 6, martedì e venerdì (Barriera Nizza).

Roddi d'Alba, Durando e Massa, alb. Gran Mogol e v. Nizza 6, martedì e venerdì. — Fontana, alb. Tre Galli, mercoledì. — Savigliano, albergo Castelvecchio e via Nizza 6, martedì e venerdì (Barriera di Nizza).

Romagnano Sesia, Bondonno Carlo, *stallaggio proprio*, c. Principe Oddone 75, venerdì (Barr. Milano).

Romano Canavese, Cignetti Franc. detto *Mosso* succ. Pavetto, alb. Fucina, martedì e venerdì (Barr. Milano).

Ronco Biellese, Cautone, alb. Rosa Bianca, domenica e lunedì (d'inverno ogni 15 giorni). (Barr. Milano).

Rondissone, Cantone Luigi, alb. Corona Grossa, domenica e lunedì. — Castelli, alb. Fucina, martedì e venerdì. — Vigliano Giov., alb. Croce Rossa, martedì e venerdì (Barr. Milano).

Roppolo, Ferraris Giov., albergo Fucina, martedì e venerdì. — Raviglione Carlo di Giovanni, albergo Rosa Bianca, sabato (Barr. Milano).

Roreto, Bonardi, albergo Corona Grossa, martedì, venerdì e sabato (Barr. Nizza).

Rosazza, Cantone Luigi, albergo Corona Grossa, domenica e lunedì (Barriera di Milano).

Rosero, Canonico, alb. Corona Grossa, mercoledì e sabato (Barr. Piacenza - Ponte Isabella).

Rosta, Gili Carlo, alb. Campanile, martedì e sabato (Barr. Francia).

Rubiana, Suppo Giuseppe, alb. Campanile, sabato. — Suppo, *stallaggio Vajo*, sabato (Barr. Francia).

Rueglio, Burzio Savino, alb. Rosa Bianca, martedì e venerdì (Barr. Milano).

Sagliano Micca, Bonesio Maggior., albergo Fucina, domenica e lunedì. — Cantone Luigi, alb. Corona Grossa, domenica e lunedì (Barr. Milano).

Sala (Biella), Verdoja, alb. Gran Mogol, domenica. — Fiossello, alb. Persico Reale, domenica (Barr. Milano).

Salassa, Bianchetta Celestino, alb. del Sole, martedì e venerdì (Barr. Milano).

Sale Castelnuovo, Volpiola, alb. Corona Grossa, martedì, venerdì e sabato (Barr. riera Milano).

Salerano, Burzio Savino, alb. Rosa Bianca, martedì e venerdì (Barr. Milano).

Saluggia, Vigliano, *stallaggio Vajo*, corso Regina Margh. 119, martedì e venerdì. — Demaria Romualdo, *stallaggio S. Martino*, sabato (Barr. Milano).

Salussola, Ferraris succ. Salino, alb. Fucina, martedì e venerdì (Barr. Milano).

Sambuy, Ruffino, alb. Campanile, tutti i giorni (Barr. Casale).

Samone, Burzio Savino, alb. Rosa Bianca, martedì e venerdì (Barr. Milano).

S. Ambrogio-Susa, Raimondo, *stall. Vajo*, c. Regina Margh. 119, martedì, giovedì e sabato. — Bonaudo Batt, alb. Tre Galli, martedì, giovedì e sabato (Barriera di Francia).

S. Antonino-Saluggia, Demaria Romualdo, *stall. S. Martino*, sabato. — Vigliano, *stall. Vajo*, martedì e venerdì (Barriera Milano).

S. Antonino - Susa, Giardino Giuseppe, alb. Tre Galline, martedì e sabato. — Perino, *stallaggio Vajo*, sabato (Barriera Francia).

S. Benigno, Vecchia, alb. Tre Galline, sabato. — Sasso, alb. Campanile, sabato (Barr. Milano).

S. Damiano-Asti, Bonino, alb. Croce Rossa, martedì e venerdì. — Vallone Bernardo, alb. Castelvecchio, martedì e venerdì. — Roberto Ant., alb. Persico Reale, martedì e venerdì (Barr. Piacenza Ponte Isabella).

Sandigliano, Bonesio, alb. Fucina, domenica e lunedì (Barr. Milano).

S. Francesco al Campo, Balesio Giovanni, alb. Firenze, martedì, giovedì e sabato (Barr. Lanzo).

Sanfrè, Bonardi Giov., alb. Corona Grossa, martedì, venerdì e sabato. — Mariano, alb. Persico Reale, martedì e sabato (Barr. Nizza). — Mariano Gabriele, albergo Gran Mogol, giovedì (Barr. Nizza).

S. Germano Vercellese, Cagna Camillo, alb. Fucina, martedì (Barr. Milano).

S. Genesio, Dasso Alessandro, alb. Gran Mogol, sabato (Barr. Milano e Casale).

S. Giglio, Castelli, *stallaggio Vajo*, corso Regina Margh. 119, sabato (Barr. Lanzo). — Oddone, alb. Campanile, sabato (Barr. Martinetto).

S. Giorgio Canavese, Formia Francesco, alb. Croce Rossa, mercoledì e sabato. — Debernardi Pietro, alb. Corona Grossa, mercoledì e sabato (Barr. Milano).

S. Giorgio di Susa, Torchio, *stallaggio Vajo*, sabato (Barr. Francia).

S. Giovanni - Cossila, Avandero fratelli, v. Arsenale 14-16, tutti i giorni (Porta Susa).

S. Giusto, Berta, alb. Milano, sabato. — Formia Francesco, albergo Croce Rossa, mercoledì e sabato (Barr. Milano).

S. Martino Alfieri, Garrone, alb. Castelvecchio, martedì. — Berrino Antonio, alb. Castelvecchio, martedì e venerdì. — Vallone Bernardino, alb. Castelvecchio, martedì e venerdì (Ponte Isabella).

S. Marzano, Forno G. B., alb. Gran Mogol, venerdì (Barr. Ponte Isabella).

S. Maurizio Canavese, Aghemo Giorgio, alb. Croce Rossa, martedì, giovedì e sabato (Barr. Milano).

S. Mauro Torinese, Chiesa alb. Tre Galline, tutti i giorni feriali. — Amore Michele, alb. Croce Rossa, tutti i giorni. — Coggiola, alb. Fucina, tutti i giorni. — Ruffino, alb. Campanile, tutti i giorni (Barr. Casale).

S. Michele-Asti, Pavesio Ant., alb. Pace, v. Nizza 21, martedì e sabato. — Cardona, alb. Pace, via Nizza 21, martedì e sabato (Ponte Isabella).

S. Paolo Cervo, Avandero fratelli, v. Arsenale 14-16, tutti i giorni (Porta Susa).

S. Pietro, Canonico Batt., alb. Corona Grossa, mercoledì e sabato (Barr. Piacenza-Ponte Isabella).

S. Raffaele, Rosso Francesco, alb. Corona Grossa, tutti i giorni (Barr. Casale).

S. Rocco di Casalborgone, Elia Michele, martedì e sabato (Barr. Casale).

S. Sebastiano da Po, Barbero Felice, alb. del Sole, sabato. — Spegis Claudio, alb. Milano, martedì e sabato. — Viano, alb. Milano, sabato (Barr. Milano).

S. Silvestro, Mincotto, alb. Corona Grossa, sabato (Barr. Milano).

S. Stefano Roero, Berrino Ant., alb. Castelvecchio, martedì e venerdì. — Morra Benedetto, alb. Mogol, martedì e venerdì (Ponte Isabella).

Santa Vittoria, Bonardi Giov., alb. Corona Grossa, martedì, venerdì e sabato (Barriera Nizza).

Santena, Berutto, *stallaggio Cottino*, giovedì e sabato. — Gaudi, *stallaggio dei Molassi*, martedì e sabato (Barr. Piacenza - Ponte Isabella).

Santhià, Bondonno, c. Princ. Oddone 75, venerdì. — Cagna Camillo, alb. Fucina, martedì (Barr. Milano).

Santuario S. Giovanni, Cantone Luigi, albergo Corona Grossa, domenica e lunedì (Barr. Milano).

Sassi, Amore, alb. Croce Rossa, tutti i giorni. — Rosso Francesco, alb. Corona Grossa, tutti i giorni. — Coggiola, albergo Fucina, tutti i giorni. — Ruffino, albergo Campanile, tutti i giorni (Barr. Casale).

Savigliano, Tabasso Michele, alb. Persico Reale, martedì e sabato (Barriera di Nizza).

Savonera, Remondino, albergo Milano, martedì e sabato (Barr. Lanzo).

Scalenghe, Bessone Gius., alb. Fucina e Corona Grossa, martedì e sabato (Barr. Nizza).

Scandeluzza, Rossi, alb. Fucina, martedì e venerdì (Barr. Milano).

Scarmagno, Cignetti F. detto *Mosso* successore Pavetto, alb. Fucina, martedì e venerdì (Barr. Milano).

Sciolze, Persico Giacomo, alb. Tre Galline, sabato. — Rosso Francesco, alb. Corona Grossa, tutti i giorni (Barr. Casale).

Scopello, Bondonno Carlo, c. Principe Oddone 75, venerdì (Barr. Milano).

Sella d'Asti, Binello, alb. Castelvecchio, giorno non fisso (Ponte Isabella).

Selve Marcone, Bonesio, alb. Fucina, domenica e lunedì (Barr. Milano).

Serralunga, Fontana, albergo Tre Galli, mercoledì (Barr. Nizza).

Serravalle Langhe, Durando e Massa, alb. Gran Mogol e v. Nizza 6, martedì e venerdì (Barr. Nizza).

Serravalle Sesia, Bondonno Carlo, *stallaggio proprio*, corso Princ. Oddone 75, venerdì (Barr. Milano).

Settimo Rottaro, Ricondi, alb. Fucina martedì e venerdì (Barr. Milano).

Settimo Torinese, Giacchetto Giov., albergo Rosa Bianca, martedì, giovedì e sabato. — Varetto, alb. Tre Galli, martedì, giovedì e sabato (Barr. Milano).

Settimo Vittone, Burzio Franc., alb. Croce Rossa, martedì e venerdì. — Burzio Savino, alb. Rosa Bianca, martedì e venerdì. — Ciamporcero, alb. Firenze, mercoledì (Barr. Milano).

Sinio, Durando e Massa, alb. Mogol e via Nizza 6, martedì e venerdì. — Fontana, alb. Tre Galli, mercoledì (Barr. Nizza).

Soglio d'Asti, Damosso, alb. Persico Reale, venerdì (Barr. Casale). — Mainero, *stallaggio Vajo*, venerdì (Barr. Piacenza - Ponte Isabella).

Solbrito, Pavesio, alb. Pace, v. Nizza 21, martedì e sabato (Barr. Piacenza-Ponte Isabella).

Somana, De Valle, alb. Gran Mogol, mercoledì (Barr. Nizza).

Sommariva Bosco, Mariano Gabr., albergo Gran Mogol, giovedì ed alb. Persico Reale, martedì e sabato (Barriera di Nizza).

Sommariva Perno, Rosa Giov., alb. Gran Mogol, martedì. — Vico, alb. Persico Reale, venerdì (Barr. Nizza).

Sordevolo, Avandero fratelli, via Arsenale 14-16, tutti i giorni (Porta Susa). — Cantone Luigi, albergo Corona Grossa, domenica e lunedì. — Cida, albergo Fucina, domenica e lunedì (Barr. Milano).

Spineto, Valpiola, alb. Corona Grossa, martedì, venerdì e sabato (Barr. Milano).

Strambino, Cignetti Franc. detto *Mosso* succ. Pavetto, alb. Fucina, martedì e venerdì (Barr. Milano).

Strona, Avandero frat., v. Arsenale 14-16, tutti i giorni (Porta Susa).

Susa, Burdin, alb. Fucina, mercoledì e sabato. — Carnino, *stallaggio Cottino*, mercoledì e sabato (Barr. Francia).

Tavigliano, Bonesio, alb. Fucina, domenica e lunedì (Barr. Milano).

Testona, Latorre Franc., alb. Gran Mogol, martedì, giovedì e sabato (Barriera di Piacenza).

Tinella, Savigliano, alb. Castelvecchio e via Nizza 6, martedì e venerdì (Barriera di Nizza).

Tollegno, Bonesio, alb. Fucina, domenica e lunedì (Barr. Milano)

Torazzo, Verdoia, alb. Mogol, domenica (Barr. Milano).

Tonengo, Valle Luigi, alb. Croce Rossa, sabato (Barr. Milano).

Torre Balfredo, Burzio Savino, alb. Rosa Bianca, martedì e venerdì (Barriera di Milano).

Torre Bairo, Gedda, albergo Croce Rossa, mercoledì e sabato. — Valpiola, alb. Corona Grossa, martedì, venerdì e sabato (Barr. Milano).

Torre Pellice, Saracco frat., v. Nizza 6, martedì e venerdì. — Arnoletto Enrico, ferr. G. V., v. Nizza 6 e trattoria Castagnole, martedì e venerdì (Barr. Nizza).

Traversella, Burzio Franc., alb. Croce Rossa, martedì e venerdì. — Burzio Savino, alb. Rosa Bianca, martedì e venerdì (Barr. Milano).

Traves, Fornello, alb. Rosa Bianca, sabato, — Giacomelli, alb. Fucina, mercoledì e sabato (Barr. Lanzo).

Treiso, Durando e Massa, alb. Mogol e via Nizza 6, martedì e venerdì (Barriera di Nizza).

Trezzo d'Alba, Durando e Massa, albergo Mogol e v. Nizza 6, martedì e venerdì. — Savigliano, alb. Castelvecchio e via Nizza 6, martedì e venerdì (Barr. Nizza).

Tricerro, Guaschino Carlo, alb. Corona Grossa, martedì e sabato. — Mosso Pietro, alb. Corona Grossa, mercoledì. — Mosso Luigi, alb. Corona Grossa, lunedì e venerdì. — Tamborelli succ. Borgondo, albergo Fucina, mercoledì e sabato (Barriera Milano).

Trino Vercellese, Mosso Pietro, alb. Corona Grossa, mercoledì. — Mosso Luigi, alb. Corona Grossa, lunedì e venerdì. — Guaschino Carlo, alb. Corona Grossa martedì e sabato (Barr. Milano).

Trofarello, Quarà Matteo, *stall. Cottino*, v. Fabro 10, martedì, giovedì e sabato. — Latorre Franc., alb. Gran Mogol, martedì, giovedì e sabato (Barr. Piacenza-Ponte Isabella).

Tronzano, Cagna Camillo, alb. Fucina, martedì (Barr. Milano).

Usseglio, Vesco Bartolomeo, albergo Rosa Bianca, mercoledì. — Cibrario A., albergo Campanile, mercoledì. — Refleuna, albergo Tre Galli, mercoledì (Barriera di Lanzo).

Valchiusella, Valpiola ved. Mary, albergo Corona Grossa martedì, venerdì e sabato (Barr. Milano).

Valdengo, Cantone Luigi, alb. Corona Grossa, domenica e lunedì (Barr. Milano).

Valduggia, Bondonno, c. Princ. Oddone 75, venerdì (Barr. Milano).

Val della Torre, Mossino, *stallaggio Vajo*, sabato. — Savarino fratelli, alb. Tre Galli, sabato (Barr. Martinetto).

Valfenera, Cardona Antonio, alb. della Pace, v. Nizza 21, martedì e sabato. — Gamba G., *stallaggio Cottino*, v. Fabro 10, martedì e sabato (Ponte Isabella).

Valle Mosso, Avandero fratelli, via Arsenale 14-16, tutti i giorni (Porta Susa).

Valle S. Nicolao, Avandero fatelli, v. Arsenale 14-16, tutti i giorni (Porta Susa). — Cantone, alb. Rosa Bianca, domenica e lunedì (Barr. Milano).

Valle S. Pietro. Canonico, alb. Corona Grossa, mercoledì e sabato. — Piovano, albergo Fucina, mercoledì e sabato (Barr. Piacenza-Ponte Isabella).

Valle S. Lorenzo, Burzio, alb. Castelvecchio, venerdì (Ponte Isabella).

Valle Savuglio, Canonico Batt., alb. Corona Grossa, mercoledì e sabato. — Latorre Franc., alb. Gran Mogol, martedì, giovedì e sabato. — Piovano, alb. Fucina, mercoledì e sabato (Barr. Piacenza-Ponte Isabella).

Valle Superiore Mosso, Avandero fratelli, v. Arsenale 14-16, tutti i giorni (Porta Susa).

Valle Talloria, Fontana Antonio, alb. Tre Galli, mercoledì (Barr. Nizza).

Valperga, Minietti, alb. Campanile, martedì e venerdì (Barr. Lanzo).

Varallo, Bondonno Carlo, *stall. proprio*, c. Principe Oddone 75, venerdì (Barriera Milano).

Varengo, Tamborelli succ. Borgondo, albergo Fucina, mercoledì e sabato (Barriera Milano).

Vauda di Front, Chiara, alb. Milano, sabato (Barr. Milano).

Vayes di Susa, Perino, *stallaggio Vajo*, sabato (Barr. Francia).

Venaria, Barbotto frat., alb. Rosa Bianca, tutti i giorni (Barr. Lanzo).

Vercelli, Guaschino Carlo, alb. Corona Grossa, martedì e sabato. — Mosso Pietro alb. Corona Grossa, mercoledì. — Mosso Luigi, alb. Corona Grossa, lunedì e venerdì. — Tamborelli succ. Borgondo, albergo Fucina, mercoledì e sabato. Castelli, alb. Fucina, martedì e venerdì. Mincotto, alb. Corona Grossa, sabato (Barr. Milano).

Vernone, Aprà Andrea, alb. del Sole, sabato. — Diberti, albergo del Sole, sabato (Barr. Casale).

Verolengo, Mezzo Domenico, alb. Campanile, sabato (Barr. Milano).

Verrès, Cignetti Franc. detto *Mosso*, albergo Croce Rossa, giovedì (Barriera di Milano).

Verrua Savoia, Rivalta Giovanni, albergo Castelvecchio, tutti i sabati (Barriera di Milano)

Versino, Fornelli Alessandro, alb. Corona Grossa, mercoledì e sabato (Barriera di Lanzo).

Vestignè, Riconda, alb. Fucina, martedì e venerdì (Barr. Milano).

Vezza d'Alba, Morra, alb. Mogol, martedì e venerdì (Barr. Piacenza - Ponte Isabella — Savigliano, alb. Castelvecchio e via Nizza 6, martedì e venerdì (Barr. Nizza).

Viale d'Asti, Borgo, albergo Castelvecchio venerdì (Barr. Casale). — Tordella, albergo Croce Rossa, venerdì (Barriera di Nizza).

Vico, Burzio Savino, alb. Rosa Bianca, martedì e venerdì. — Romano Pietro, alb. Rosa Bianca, martedì e venerdì. Valpiola ved. Mary, alb. Corona Grossa, martedì, venerdì e sabato (Barr. Milano).

Vigliano, Cantone Luigi, alb. Corona Grossa, domenica e lunedì (Barr. Milano).

Vigone, Bessone Giuseppe, albergo Fucina e Corona Grossa, martedì e sabato — Bessone Nicola, alb. Persico Reale, martedì e venerdì (Barr. Nizza).

Villadeati, Rossi, alb. Fucina, martedì e venerdì (Barr. Milano).

Villafranca d'Asti, Marocco, alb. Mogol, martedì e venerdì (Ponte Isabella). — Sesio fratelli, *stallaggio Vajo*, martedì (Barr. Piacenza).

Villafranca di Piemonte, Chialva Antonio alb. Persico Reale, mercoledì e sabato (Barr. Nizza).

Villanova Mondovì, Castellino, alb. Gran Mogol, mercoledì (Barr. Nizza).

Villanova Solaro, Vaula, alb. Gran Mogol, mercoledì e sabato (Barr. Nizza).

Villanuova d'Asti, Gamba Giuseppe, *stallaggio Cottino*, v. Fabro 10, martedì e sabato. — Pavesio, alb. Pace, v. Nizza 21, martedì e sabato (Ponte Isabella).

Villar Almese, Cagliero Vincenzo, albergo Tre Galline, sabato (Barr. Francia).

Villarbasse, Coletto, alb. Tre Galli, martedì, giovedì e sabato. — Cordero, albergo Fucina, martedì giovedì e sabato. — Cravotto, alb. Rosa Bianca, martedì, giovedì e sabato (Barr. Francia).

Villardora, Cagliero Vincenzo, alb. Tre Galline, sabato (Barr. Francia).

Villareggia, Castelli, alb. Fucina, martedì e venerdì (Barr. Milano).

Villar Pellice, Arnoletto Enrico, ferrovia Grande Velocita, v. Nizza 6 e tratt. Castagnole, martedì e venerdì. — Saracco fratelli, v. Nizza 6. martedì e venerdì (Barr. Nizza).

Villar Perosa, Torello, alb. Persico Reale, martedì e venerdì (Barr. Nizza).

Villa S. Secondo, Pastrone, alb. Persico Reale, venerdì (Barr. Casale).

Villastellone, Capella, albergo Fucina, giovedì e sabato (Barr. Nizza).

Virle Piemonte, Bonetti Tomm., albergo Gran Mogol, sabato (Barr. Nizza).

Vische, Villa Domenico, albergo Campanile, martedì e venerdì (Barriera Milano).

Vistrorio, Romano Pietro, detto *il Biondo*, alb. Rosa Bianca, martedì e venerdì. — Valpiola, alb. Corona Grossa, martedì, venerdì e sabato (Barr. Milano).

Viù, Boero, alb. Fucina, mercoledì e sabato. — Fornelli Alessandro, alb. Corona Grossa, mercoledì e sabato. — Cibrario A., alb. Campanile, mercoledì. — Vesco Bart., alb. Rosa Bianca, mercoledì (Barriera di Lanzo).

Viverone, Ferraris, alb. Fucina, martedì e venerdì. — Tarello Domenico, albergo Rosa Bianca, mercoledì (Barr. Milano).

Volpiano, Berardo Battista, alb. del Sole, martedì e sabato. — Bocaccio, albergo S. Giors, giovedì e sabato. — Cerruti Domen., alb. Firenze, martedì, giovedì e sabato (Barr. Milano).

Volvera, Rista, *stall. Vaio*, sabato (Barriera Stupinigi). — Racca, alb. Rosa Bianca, giovedì. — Martinengo, alb. Corona Grossa, giovedì. — Novarese, *stallaggio Vajo*, giovedì (Barriera di Orbassano).

Voragno, Bricco, alb. Gran Mogol, mercoledì (Barr. Lanzo).

Zubiena, Avandero frat., v. Arsenale 14-16, tutti i giorni (Porta Susa). — Dettoma, alb. della Pace, domenica, nei mesi di gennaio e febbraio ogni 15 giorni. — Verdoia, alb. Mogol, domenica (Barriera Milano).

Zumaglia, Avandero fratelli, via Arsenale 14-16, tutti i giorni (Porta Susa). — Cantone, alb. Rosa Bianca, domenica e lunedì (Barr. Milano).

Depositi e recapiti fuori cinta.

Barr. di Lanzo, Gambarana Cristoforo, strada di Lanzo 58. — Camero Carlo, strada di Lanzo 353.

» **Milano,** Nojer Felice (detto il *Biondo*) e figli, piazzale Nuova Barr. di Milano (Casa Versino). — Salomone Francesco, str. Vercelli 177.

» **Nizza,** Ferrero Giuseppe di Giuseppe, *Tratt. Passatempo*, strada Nizza 420 (Basse del Lingotto).

» **Orbassano,** Polledro Sec., presso la *Trattoria Roccafranca*, strada Orbassano (nuova Barriera).

» **Ponte Isabella,** Neirotti cav. Spirito, strada di Moncalieri 174.

Stallaggi.

Barberis Felice, p. Borgo Dora 15.
Borello Gio., p. Gran Madre di Dio 5.
Bosco Giacomo, c. Vercelli 61.
Campanile, Molin G. B., p. Emanuele Filberto 5.
Castelvecchio, Canonico Michele, v. Maria Vittoria 34 *bis*.
Chiavazza coniugi, v. Nizza 21.
Corona Grossa, Navone Carlo, via Porta Palatina 13.
Cottino Gius., v. Nizza 138.
Cottino Gio., v. Fabro 10.
Croce Rossa, Perona e Bellardo, v. Basilica 8.
Dentis Michele, str. di Lanzo 400.
Firenze, Verrua Pietro, v. Borgo Dora 2.
Fucina (della), Canonico Bernardo, via Basilica 4.
Garrone Gio., v. Bern. Galliari 24.
Leon d'Oro, Rajmondi Stefano, v. Borgo Dora 35.
Milano, Coatto fratelli, ang. vie Borgo Dora e S. Simone.
Molassi, Rossotto G., v. Priocca 7.
Monferrato, Bianco Sebast., v. Santorre Santarosa 6.
Ormea Pietro, c. Vercelli 38.
Persico Reale, Giacobino F., via Lagrange 26.
Rosa Bianca, Gianetto Pietro, p. Emanuele Filiberto 1.
Saltetti Feliciano, c. Vercelli 166.
S. Giors già *Ponte Dora*, Donna Giuseppe, v. Borgo Dora 5.
S. Martino, Venturello Giacomo, via Priocca 4.
Sole (del), Basso Felice, v. Priocca 5.
Traversa Paolo, v. Virle 9.
Vajo, c. Reg. Margherita 119.
Vittoria, Sacco Secondo, str. Vercelli (Barr. Milano, casa Versino).

Imprese foraggi, paglia e viveri.

Bianco Quirico, c. Stupinigi 70.
Boita Martino, v. S. Donato 43 *bis*.
Comba Ant., v. S. Chiara 22.
Danovi Gio., c. Siccardi 37.
Ferrero coniugi, v. Fossata 4.
Impresa foraggi, Docks «Porta Nuova», 6° Compart.
Impresa foraggi milit., Magnani, Lavagetto e Casali, c. Brescia 39.
Impresa foraggi, Lenzi Benedetto, corso Brescia 39.
Jona e Olivetti, v. Carlo Alberto 24*bis*.
Levi Giacomo, v. Cibrario 38.
Penchienati Carlo, v. Rossini 7
Perla vedova, v. Bern. Galliari 5.
Perrone Ant., v. Chisone 3.
Pia Gius., v. Giulio 9.
Reineri Gio., c. Princ. Oddone 43.
Scaglia coniugi, c. Reg. Margh. 182.

Imprese governative diverse.

Bezzechieri Egidio, *trasporto carcerati*, via Volturno 6.
Levi Alfr. fu Giacomo, *casermaggio reali carabinieri*, c. Vitt. Em. II. 109.

Vivandieri.

Catani Enr., v. S. Domenico 39.

Affitta cavalli e vetture.

Balagna Carlo, v. Mad. Cristina 109.
Beltramo Giuseppa ved. Cortese, via Bava 46*bis*.
Bocchetti Emilio, c. Re Umberto 78.
Borello frat., c. Casale 52.
Borgo Gio., v. S. Quintino 10, *ufficio* p. Castello 19, *scuderie* piazza Vittorio Em. I, 5.
Camusso Caterina, v. Nizza 26.
Canonico Michele, v. Maria Vittoria 34 *bis*.
Cavallo Gabriele, v. Asti 4 *bis*.
Cerutti Edoardo, v. Cinzano 10.
Coriasso Agost., v. Legnano 29.
Culla e Cerrato frat., v. Ospedale 52.
Gallea Lorenzo, v. ai Ronchi 24.
Garino Lorenzo, str. Francia 259.
Gazzera Bartolomeo, v. Cavour 9 e corso Vitt. Em. II, 37.
Gianolio Gio., v. Monferrato 4.
Graziola vedova, c. S. Maurizio 10.
Jourdan Gio. (eredi), v. Fréjus 39.
Lafleur (succ. cav. A. Goretta), c. Regina Margherita 125 e p. Castello 18 esterno.
Maffei Mich., v. Netro 8.
Mondo Pietro, v. della Rocca 29.
Morello, v. Massena 28
Nimero Natale, v. Cavallerizza 2, *ufficio* p. Palazzo di Città.
Pentenero Gio., v. Riberi 2, *ufficio* piazza Carlo Felice rimp. al 9.
Renaudo frat., v. Nizza 84.
Renaudo Lorenzo, v. Tiziano 20.
Rosa Oreste, str. Casale 218.
Ruscone frat., v. Ormea 23 *bis*.
Sacco Dario, succ. a Pavese, v. Nizza 84 *ufficio* c. Vittorio Emanuele II, angolo v. Nizza.
Serra Mich. (eredi), v. Bertola 30.
Signetti Gio., v. alla Parrocchia 10.

Negozianti in cavalli.

Debernardini Domenico, succ. Castelli, v. della Rocca 49 e c. Vittorio Emanuele II, 6.
Gallina Enea, v. Montevecchio 66.
Rabbia Gius., c. Orbassano 29, *scuderie* str. Stupinigi 121 (casc. Zappata).
Sweiser Luigi, c. Firenze 9.

Maniscalchi.

Ballicora Stefano, v. Nizza 85.
Bava Umberto, str. di Lanzo 135.
Bossi Paolo, v. Sanfront 3.
Bragante Stefano, str. Pianezza 4.
Camerano Luigi, v. Nizza 238.
Candellero frat. fu Giovanni, c. Moncalieri 214-225.
Canuto Benedetto, c. Vercelli 99.
Carpignano Franc., c. Vercelli 6.
Casalegno Gio., c. S. Maurizio 51.
Castino Luigi, v. Alassio 7.
Coriasco Franc., str. Lanzo 268.
Coriasco Giuseppe, c. Grossetto angolo str. di Lanzo.
Corno e Magliano, v. delle Ghiacciaie 1.
Durando Secondo, v. Aosta 19.
Ferraris Gio., v. Gioberti 31.
Flandinetto Clemente, v. Ospedale 49*bis*.
Furno Dionigi, v. Carena 2.
Gallo Giorgio, v. Donato 88.
Gobetti frat., c. Casale 123.
Loda Guglielmo, v. Burdin 19.
Negro Luigi, v. Nizza 363.
Paisio Aniceto, v. Curtatone 3.
Principe Luigi, v. Barolo 11 *bis*.
Rigola Luigi, v. S. Giobbe 4.
Rossi Ettore, c. Oporto 61.
Simonini Carlo, c. Reg. Margh. 119.
Taragna Stefano, str. Casale 217.
Tricerri Pietro, v. Monti 1.
Viara Franc. (Ditta), v. Fucina 4.
Vivenza Edoardo, v. Chieri 7.

Proprietari di Automobili e num. delle loro vetture.

Causa la mobilitazione generale dell'Esercito e la conseguente requisizione di gran numero di vetture automobili private, questa rubrica viene, in via eccezionale, e per quest'anno, ommessa.

Concessionari di vetture pubbliche automobili ed a cavalli e loro stanziamenti.

Vetture a cavalli.

☞ Le vetture dall'I al XII e dal XIV al XIX appartengono a Renaudo Lorenzo e fanno servizio speciale Scalo Porta Nuova, lato arrivi, *stabilimento* v. Saluzzo 9.

Num. vetture

1 Bergonzo Antonio, c. Vitt. Em. II, tra i corsi Re Umberto e Siccardi, *abitazione* v. Ospedale 52.
2 Colla Gius., c. Vitt. Em. II, 90 tra v. Donati e c. Vinzaglio, *abit.* v. Andorno 49.
3 Cavallo Gabriele, p. Castello nanti l'Hôtel d'Europa, *abit.* v. Asti 4 *bis*.
4 Alessio Annibale, ang. v. Pietro Micca e Monte Pietà, *abit.* c. Moncalieri 47.
Momo Gio. Batt., v. Bertola angolo via Pietro Micca, *abit.* v. Fossata 6.
6 Colla Gius., c. Vitt. Emanuele II tra il c. Siccardi e v. Donati, *ab.* v. Andorno 49.
7 Ajassa Franc., c. Vitt. Eman. II, ang. via Lagrange, *abit.* c. Casale 52.
8 Scanavino Natale, p. Lagrange dav. al 2, *abit.* v. Antonio Fontanesi 18.
9 Borello Giuseppe, p. Carignano dalla v. Finanze al monumento Gioberti, *abitazione* v. Mazzini 50.
10 Massola Luigi, c. Vitt. Emanuele II, da v. Ormea a v. Principe Tommaso, *abit.* v. Ormea 14.
11 Coriasso Agostino, c. Re Umberto da corso Duca di Genova a v. Pastrengo *abit.* via Legnano 29.
12 Borello Giuseppe, p. Carignano 13 da via Principe Amedeo al monum. Gioberti, *abit.* v. Mazzini 50.
13 Moglia Margherita ved. Borello, p. Carignano 13 da via Finanze al monumento Gioberti, *abit.* v. Mazzini 50.
14 Gemelli Carlo, v. Mad. Cristina angolo v. Berthollet, *abit.* v. Bava 5.
15 Borello Achille, p. Carignano 5 da via Principe Amedeo al monum. Gioberti, *abit.* c. Casale 52.
16 Borello Carlo, id.
Borello Enrico, id.
Moglia Margherita ved. Borello, p. Carignano da v. Finanze al monum. Gioberti, *abit.* v. Mazzini 50.
19 Boggio Franc., v. dei Mille 4 tra le vie Pomba e Carlo Alb., *ab.* c. Reg. Margh. 66.
20 Santià Carlo, p. Gran Madre di Dio, *abitazione* v. Pistoia 26.
21 Pentenero Silvio, p. Carlo Felice 6, dal c. Vittorio Eman. II alla p. Lagrange, *abit.* v. Riberi 2.
22 Lazzarone Vinc., p. Castello, nanti l'Hôtel d'Europa, *abit.* v. Artisti 5.
23 Ruscone Luigi Giacomo, c. Vitt. Eman. II tra v. Lagrange e via Urbano Rattazzi, *abit.* v. Ormea 23 *bis*
25 Cerutti Alessandro, c. Siccardi tra via Montevecchio e corso Duca di Genova, *abit.* v. Goffredo Casalis 51.
26 Sacco Dario, v. Nizza angolo c. Dante, *abit.* v. Nizza 84.
27 Ajassa Fr., p. Carignano 5 da v. Finanze al monum. Gioberti, *abit.* c. Casale 52.
28 Colombo Angelo, p. Carlo Em. II lato nord-est, *abit.* v. Rimini 5.
29 Rona-Valle Giorgio tra via S. Teresa e v. Giovanni Prati, *abit.* v. Bava 7.
30 Poggio Franc., v. Belvedere tra v. Mazzini e dei Mille, *abit.* v. Montemagno 27.
31 Gallo Giacomo, c. Siccardi ang. v. Montevecchio, *abit.* v. Princ. Amedeo 35.
32 Corona Gio., c. Vitt. Em. II, 55 tra le vie Sacchi e S. Secondo, *abit.* v. Almese 3.
33 Robotti Alessandro, p. Carlo Felice dal c. Vitt. Emanuele II alla p. Paleocapa, *abit.* v. Avigliana 14.
34 Gindri Luigi, p. Carlo Felice 12 dal corso Vitt. Em. II alla p. Paleocapa, *abitazione* v. Cagliari 4.
35 Nimero Natale, piazza Savoia, lato est,
36 *abit.* v. Cavallerizza 2.
37 Sacco Dario, c. Vitt. Em. II tra v. Ormea e v. Princ. Tommaso, *abit.* v. Nizza 84.
38 Fogliatto Teresa, p. Solferino, da v. Cernaia al Teatro Alfieri, *abit.* v. Pianezza 12.
39 Belardo Gius., c. Vitt. Em. II, tra la via Donati e c. Siccardi, *abit.* c. Casale 187.
40 Miletto Ettore, c. Vitt. Em. II, tra via Sacchi e v. S. Secondo, *abit.* v. Po 31.
41 Cappa Gius., c. Vitt. Em. II, tra le vie Sacchi e S. Secondo, *abit.* v. Sassari 38.
42 Barroero Giovanni, v. Arsenale lato sinistro, a 3 m. da v. S. Teresa, *abitazione* p. Gran Madre di Dio 7.
43 Zabbena Caterina ved. Boita, p. S. Martino 6 tra le vie Cernaia e Bertola, *abit.* v. Almese 9.
44 Ceresa Filippo, p. Castello nanti l'Hôtel d'Europa, *abit.* v. Madama Cristina 24.
45 Devers Michelangelo, c. Vitt. Em. II, tra via Ormea e via Principe Tommaso, *abit.* v. Cumiana 27.
46 Gianoglio Francesco, p. S. Carlo angolo v. Alfieri, *abit.* v. Monferrato 4.
47 Sacco Dario, c. Vitt. Em. II, angolo via Lagrange, *abit.* v. Nizza 84.
48 Baracco Gio., p. S. Martino, *ab.* c. Brescia 12.
49 Garrone Pietro, p. Carlo Felice, tra il corso Vittorio Eman. II e p. Paleocapa, *abit.* v. Cigna 21.
50 Sacco Dario, c. Vitt. Eman. II, tra le vie Lagrange e Urbano Rattazzi, *abitazione* v. Nizza 84.
51 Sada-Gazzera Francesca, c. Vitt. Em. II da v. Goito a v. Princ. Tommaso, *abit.* c. Vitt. Em. II, 37.
52 Ceresa Filippo, p. Castello 19, rimpetto Hôtel d'Europa, *abit.* v. Mad. Cristina 24.
53 Pentenero Silvio, piazza Carlo Felice dal c. Vittorio Eman. II alla p. Lagrange, *abit.* v. Riberi 2.
54 Bertetti-Reineri Lucia, corso Oporto, tra v. Amedeo Avogadro e c. Vinzaglio *abit.* v. S. Paolo 42.
55 Sacco Dario, c. Vittorio Eman. II, tra le vie Lagrange e Urbano Rattazzi, *abit.* v. Nizza 84.
56 Boggio Francesco, v. dei Mille tra le vie Pomba e Carlo Alb., *abit.* c. Regina Margherita 66.
57 Givone Gio., p. S. Carlo ang. v. Santa Teresa, *abit.* strada Val Salice 20.

58 Sacco Dario, c. Vittorio Emanuele II. tra le vie Lagrange e Urbano Rattazzi, *abit.* v. Nizza 84.
59 Cappa Carlo c. Vitt. Em. II, tra le vie Sacchi e S. Secondo, *abit.* v. Sassari 38.
60 Ruscone Luigi Giacinto, p. Carlo Felice 16 dal c. Vitt. Eman. II alla p. Paleocapa, *abit.* v. Ormea 23 *bis*.
61 Colombo Gius., piazza Carlo Felice dal c. Vittorio Em. II, alla p. Paleocapa, *abit.* v. Belvedere 3.
62 Pastrone Carlo, p. Mad. Cristina ang. via Berthollet, *abit.* v. Pallamaglio 19.
63 Torchio-Ferrero Maria, p. Carlo Felice, dav. al caffè Ligure, *abit.* v. Nizza 161.
64 Eviglia Cristina, c. Vittorio Emanuele II ang. c. Vinzaglio, *abit.* v. Moretta 70.
65 Capra Michele, c. Re Umberto angolo c. Sommeiller, *abit.* v. Artisti 5.
66 Novelli Isidoro, c. Re Umberto angolo c. Peschiera, *abit.* v. Rivalta 10.
67 Cerutti Edoardo, piazza Carlo Felice dal c. Vitt. Em. II alla p. Paleocapa, *abitazione* v. Cinzano 10.
68 Cappa Giuseppe, c. Vitt. Em. II. tra le vie Sacchi e S. Secondo, *abit.* v. Sassari 38.
69 Pentenero Silvio, p. Carlo Felice, dal c. Vitt. Em. II alla p. Lagrange, *abitazione* v. Riberi 2.
70 Maccario Giuseppe, piazza Carlo Felice dal c. Vitt. Eman. II alla p. Paleocapa, *abit.* v. Petrarca 26.
71 Pentenero Silvio, p. Carlo Felice, dal c. Vitt. Em. II alla p. Lagrange, *abitazione* v. Riberi 2.
72 Goretta cav. Alessandro, p. Em. Filib. 1. *stabil.* c. Reg. Margherita 125.
73 Borla Fel., p. Bodoni, ang. via Mazzini *abit.* c. S. Maurizio 45.
74 Ceresa Filippo, p. Castello davanti l'Hôtel d'Europa, *abit.* v. Madama Cristina 24.
75 Belardo Giovanni, c. Vitt. Em. II, 2 (oltre Po), *abit.* c. Antonelli 3.
76 Goretta cav. Alessandro, p. Castello tra le vie Pal. di Città e Roma, *stabil.* corso Regina Margherita 125.
77 Colla Gius., v. S. Fr. da Paola tra v. Po e v. Princ. Amedeo, *abit.* v. Andorno 49.
78 / 79 Goretta cav. Alessandro, p. Castello tra le vie Pal. di Città e Roma, *stabil.* corso Regina Margherita 125.
80 Borla Fel., p. Bodoni, ang. via Mazzini *abit.* c. S. Maurizio 45.
81 Goretta cav. Alessandro, p. Castello tra le vie Pal. di Città e Roma, *stabil.* corso Regina Margherita 125.
82 Boggio Francesco, c. Vittorio Em. II, 57 tra le vie Sacchi e S. Secondo, *stabil.* c. Reg. Margherita 66.
83 Goretta cav. Alessandro, p. Castello tra le vie Pal. di Città e Roma, *stabil.* corso Regina Margherita 125.
84 Baracco Guglielmo, v. Venti Settembre ang. v. S. Teresa, *abit.* v. Nizza 27.
85 Bassi Vincenzo, c. Re Umberto angolo c. Sommeiller, *abit.* c. Casale 95.
86 Goretta cav. Alessandro, p. Castello tra le vie Pal. di Città e Roma, *stabil.* corso Regina Margherita 125.
87 Poggio Enrico, c. Siccardi tra c. Duca di Genova e v. Montevecchio, *abit.* corso Antonelli 9.
88 Gardino Gius., p. S. Martino tra le vie Cernaia e Bertola *abit.* v. Bertola 68.
89 / 90 / 91 Goretta cav. Alessandro, p. Castello tra le vie Pal. di Città e Roma, *stabil.* corso Regina Margherita 125.
92 Bergoglio Maurizio, v. Ponte Mosca, tra le vie Borgo Dora e del Fiando, *abitazione* v. Chivasso 3.
93 Lazzarone Stefano, v. Arsenale lato sinistro, a 3 metri da via Santa Teresa, *abit.* v. Artisti 5.
94 Cavallo Maddalena n. Biora, c. Vittorio Em. II, tra v. S. Secondo e corso Re Umberto, *abit.* v. Asti 4 *bis*.
95 Ferrero Gius., c. Vitt. Em. II, tra le vie Sacchi e S. Secondo, *abit.* str. di Nizza 161.
96 Bergoglio Maurizio, c. Ponte Mosca angolo vie Borgo Dora. *abit.* v. Chivasso 3.
97 Barroero Lor., p. S. Carlo ang. v. Santa Teresa, *abit.* v. Chivasso 8.
98 Boggio Francesco, v. dei Mille 36, tra vie Pomba e Carlo Alberto, *abit.* c. Regina Margherita 66.
99 Defilippi Antonio (per minore Borca), v. Rossini allo sbocco di v. Po, *abitazione* c. S. Maurizio 45.
100 Antonietti Gius., c. Vitt. Em. II (oltre Po), *abit.* c. Antonelli 3.
101 Garrino Lorenzo, c. Oporto tra v. Amedeo Avog. e c. Vinzaglio, *abit.* str. Francia 259.
102 Papa Raffaele, v. Nizza ang. c. Valentino, *abit.* v. Chivasso 8.
103 Luparia Gio. (per sè e i minori fratelli), p. Solferino, tra v. Cernaia e il teatro Alfieri, *abit.* v. Almese 3.
104 Guinzio Emilio, p. Carlo Felice, davanti al caffè Ligure, *abit.* c. Moncalieri 3.
105 Rossini Giuseppe, c. Re Umberto angolo p. Cristoforo Colombo, *abit.* v. Madama Cristina 67.
106 Defilippi Ant., p. S. Martino tra le vie Cernaia e Bertola, *abit.* c S. Maurizio 45.
107 Galletti Gaudenzio, c. Vitt. Em. II (oltre Po), *abit.* c. Graglia 38.
108 Crosetto Natale, p. Gran Madre di Dio, *abit.* corso Casale 211.
110 Ceresa Filippo, piazza Castello davanti l'Hôtel d'Europa, *abit.* v. Madama Cristina 24.
112 Pentenero Silvio, p. Carlo Felice 9, dal c. Vitt. Em. II a p. Lagrange, *abit.* via Riberi 2.
114 Bono Alessandro, p. Carlo Em. II, lato sud-ovest, *abit.* v. Cigna 25.
115 Givone Gio., c. Vitt. Em. II, 71 da via Goito a v. Principe Tommaso, *abit.* str. Val Salice 20.
117 Salomone Casimiro, p. Lagrange, *abitazione* v. Cumiana 16.
118 Coriasso Agostino, c. Re Umberto, da c. Duca di Genova a v. Pastrengo. *abit.* v. Legnano 29.
119 Coriasso Agostino, c. Re Umberto, da corso Duca di Genova a v. Pastrengo. *abit.* v. Legnano 29.
120 Bergonzo Antonio, p. Maria Teresa lungo v. della Rocca, *abit.* v. Ospedale 52.
121 Bergonzo Antonio, p. Cavour ang. via San Massimo, *abit.* v. Ospedale 52.
122 / 123 Bergonzo Antonio, p. Maria Teresa lungo v. della Rocca, *abit.* v. Ospedale 52.
124 Maffei Enrico, p. Statuto da v. Passalacqua a v. Garibaldi, *abitaz.* v. Carena 6.
125 Goretta cav. Alessandro, p. Em. Filib. 1. *stabil.* c. Reg. Margherita 125.
126 / 127 / 128 / 129 Renaudo frat., p. Palazzo di Città (lato sud), *abit.* v. Tiziano 20.

130 Renaudo fratelli, p. Palazzo di Città, lato nord, *abit.* v. Tiziano 29.
131 / 132 / 133 Nimero Natale, p. Palazzo di Città (lato nord), *abit.* v. Cavallerizza 2.
134 Crosetto Natale, p. Moncalvo, *abitazione*, c. Casale 211.
Mondo Pietro, p. Moncalvo, *abit.* v. della Rocca 29.
Pastrone Carlo, v. Mad. Cristina angolo c. Raffaello, *abit.* v. Pallamaglio 19.
Pautasso Federico, v. Venti Sett. angolo v. Santa Teresa, *abit.* v. Avigliana 14.
Papa Raffaele, v. Nizza, tra v. Baretti e c. Valentino, *abit.* v. Chivasso 8.
Cerutti Ed., p. S. Carlo ang. v. S. Teresa, *abit.* v. Cinzano 10.
Belardo Gio., p. S. Carlo ang. v. S. Teresa, *abit.* c. Antonelli 3.
Tabacco Giovanni, p. Carlo Eman. II (lato nord), *abit.* str. Moncalieri 256.
Bassi Vincenzo, v. Venti Settembre angolo v. Santa Teresa, *abit.* c. Casale 95.
Bocchetti Emilio, p. S. Carlo ang. via Alfieri, *abit.* c. Re Umberto 78.
Icortine-Bocchetti Luigia, p. S. Carlo angolo v. Alfieri, *abit.* v. Perosa 8.
Bocchetti Mario, id., *abitaz.* corso Re Umberto 78.
Musso-Bracco Matilde, id. *abitazione* corso Casale 93.
Neirot Antonio, c. Vitt. Em. II, angolo c. Vinzaglio, *abit.* v. Monginevro angolo v. Pagno.
Rinetti Gius., c. Vinzaglio ang. c. Duca di Genova, *abit.* v. Nizza 26.
Avagnina Matteo, v. dei Mille 1, tra via Pomba e v. Carlo Alberto, *abit.* via Cagliari 22.
Sciutto Gio. Stefano, p. S. Carlo, angolo v. S. Teresa, *abit.* v. Ospedale 51.
Tabacco Giovanni, p. S. Carlo, ang. via Ospedale, *abit.* str. Moncalieri 256.
Gili Antonio, v. Cernaia, tra v. Vittorio Amedeo e c. Vinzaglio, *abit.* v. Zecca 45.
Avagnina Franc., c. Oporto ang. corso Vinzaglio, *abit.* v. Cagliari 22.
Giachino Paolo, c. Valentino ang. via Madama Cristina, *abit.* v. Monferrato 4.
Cavallo Gabr., c. Vitt. Em. II, 55, tra via Sacchi e S. Secondo, *abit.* v. Asti 4 *bis*.
Marchisio Eugenio, p. Carlo Eman. II, lato nord-ovest *abit.* v. Carlo Alb. 31.
Ferraris Carlo, p. Carlo Felice (lato ponente), *abit.* v. Avigliana 14.
Poggio Pietro, c. Valentino angolo via Mad. Cristina, *abit.* c. Moncalieri 52.
Musso-Bracco Matilde, p. S. Carlo angolo v. Ospedale, *abit.* c. Casale 93.
Sacco Dario, c. Vittorio Em. II, fra via Ormea e v. Princ. Tommaso, *abit.* via Nizza 84.
Lazzarone Luigi, p. S. Carlo ang. via Santa Teresa, *abit.* v. Artisti 5.
Vaudano Marianna in Morello, piazza S. Carlo ang. v. Ospedale, *abit.* via Montevecchio 7.
Tabacco Gio., p. S. Carlo angolo v. Ospedale, *abit.* str. Moncalieri 256.
Bocchetti Giuseppe, p. S. Carlo ang. via Alfieri, *abit.* v. Perosa 8.
Merlino Gio., v. Arcivescovado angolo v. Arsenale, *abit.* v. Luigi Ornato 11.
170 Pentenero Silvio, p. Carlo Felice 9, dal c. Vitt. Em. II a p. Lagrange, *abitaz.* v. Riberi 2.
171 / 172 Tassinari Ercole, v. Magellano angolo c. Stupinigi, con prolungamento fino a v. Filangeri, *abit.* c. Parigi 51.
173 Sada-Gazzera Francesca, c. Vitt. Em. II da v. Goito a v. Principe Tommaso, *abit.* c. Vittorio Emenuele II, 37.
174 Nigra Gius., v. Bertola angolo v. Pietro Micca, *abit.* v. Sesia 13.
175 Avagnina Matteo, v. Sacchi ang. corso Duca di Genova, *abitaz.* v. Cagliari 22.
177 / 178 Bergoglio Maurizio, c. Ponte Mosca, tra le vie Borgo Dora e del Fiando, *abitazione* v. Chivasso 3.
179 Pentenero Silvio, p. Carlo Felice, dal c. Vitt. Em. II a p. Lagrange, *abitazione* v. Riberi 2.
180 Cerutti Luigi fu Gius., c. Vitt. Em. II, tra v. Ormea e v. Princ. Tommaso, *abit.* via Cinzano 10.
181 Belardo Gio., c. Vitt. Eman. II (oltre Po), *abit.* c. Antonelli 3.
182 Ferrero Giuseppe, p. S. Martino, tra le vie Cernaia e Bertola, *abit.* v. Nizza 161.
183 Maffei Mich., p. Statuto 15, dal c. S. Martino a v. Passalacqua, *abit.* v. Netro 8.
184 Maffei Enr., p. Statuto 15, tra v. Garibaldi e v. Passalacqua, *abit.* v. Carena 6.
185 Dugone Gius., p. Vitt. Em. 1, 13 tra v. Vanchiglia e v. Bava, *abit.* v. Barolo 30.
189 / 190 Maffei Mich., p. Statuto 15, tra il c. S. Martino e v. Passalacqua, *abit.* v. Netro 8.
193 Golzio Carlo, p. S. Carlo ang. v. Santa Teresa, *abit.* c. Moncalieri 1.
194 Boggio Francesco, c. Vitt. Em. II, 57 tra v. Sacchi e S. Secondo, *abit.* c. Regina Margherita 66.
195 Rossato Pietro, p. S. Carlo ang. v. Ospedale, *abit.* c. Re Umberto 56.
197 Bergonzo Antonio, c. Vittorio Eman. II. tra i corsi Siccardi e Re Umberto, *abit.* v. Ospedale 52.
198 Frattini Rosa in Colonna, c. Re Umberto ang. Sommeiller, *abit.* vicolo Crocetta 5.
199 Varvello Pietro, c. Vittorio Em. II tra c. Siccardi e v. Donati, *abit.* c. Ciriè 13.
201 Capra Pio, c. Vinzaglio, tra c. Duca di Genova e v. Montevecchio, *abit.* via Moretta 70.
202 Parena Felice, v. Bertola ang. v. Pietro Micca, *abit.* v. Bava 45.
203 Cerutti Edoardo, p. S. Carlo angolo via Santa Teresa, *abitaz.* v. Cinzano 10.
204 Crosetto Natale, p. Gran Madre di Dio. *abit.* c. Casale 211.
205 Parlamento Luigi (Ditta), c. Valentino ang. v. Mad. Cristina, *abit.* v. Bava 7.
206 Alessio Annibale, v. Pietro Micca ang. v. Monte di Pietà, *abit.* c. Moncalieri 47.
208 / 209 / 210 Borla Felice, piazza Solferino da via S. Teresa a v. Giovanni Prati, *abit.* corso S. Maurizio 45.
211 Ponta Giuseppe, p. Solferino 2, da via Cernaia al teatro Alfieri, *abitaz.* via Guastalla 6.
212 Borla Felice, p. Solferino 3, da v. S. Teresa a v. Giovanni Prati, *abit.* c. San Maurizio 45.
213 Truffa Fortunato, p. Solferino da v. Cernaia al teatro Alfieri, *abit.* v. Rivara 9.
214 Moriondo Domen., v. Cernaia ang. via Amed. Avogadro, *abit.* c. Moncalieri 190.
215 Truffa Michele, p. Solferino, da v. Cernaia al Teatro Alfieri, *abit.* v. Rivara 9.

216 Luparia Gio. (per sè e minori fratelli), p. Solferino, da v. Cernaia al teatro Alfieri, *abit.* v. Almese 3.

218 Borla Felice, p. Solferino 3, da v. S. Teresa a v. G. Prati, *abit.* c. S. Maurizio 45.

219 Varetto Innocenzo, v. Montebello angolo v. Po, *abit.* v. Madama Cristina 37.

220 Ballario Giuseppe, c. Francia angolo c. Princ. Oddone (con facoltà di spostamento), *abit.* v. Bava 5.

224 Gassino Giuseppa ved. Barovetto, piazza S. Martino, *abit.* v. Fréjus 39.

225 Golzio Paolo, c. Francia ang. c. Principe Oddone (con facoltà di spostamento), *abit.* v. Coazze 21.

226 Oddone Luigi, p. Vitt. Em. I, tra le vie Vanchiglia e Bava, *abit.* v. Ormea 17.

227 Cavallo Gabr., p. Gran Madre di Dio, *abit.* v. Asti 4 *bis*.

228 } Boero Gius., piazzale Peschiera angolo
229 } v. Villafranca, *abit.* c. Moncalieri 147.

232 Belletti Michele, p. Vitt. Em. I, 20 tra v. Bonafous e Lungo Po, *abit.* corso Graglia 48.

233 Pracca-Moriondo Giusa, p. Vitt. Em. I, 8 tra v. Plana e v. Po, *abit.* strada di Casale 196.

234 Lazzarone Pietro, v. Arsenale lato sinistro, a 3 metri da v. Santa Teresa, *abit.* v. Artisti 5.

235 Barroero Lorenzo, v. Arsenale angolo v. Arcivescovado, *abit.* v. Chivasso 8.

236 Casalegno Gio., c. Francia ang. c. Principe Oddone (con facoltà di spostamento), *abit.* v. Casalborgone 8.

238 Beltramo Giuseppa ved. Cortese, p. Vittorio Em. I, tra le vie Plana e Po, *abit.* v. Bava 46 *bis*.

242 } Id. p. Vitt. Em. I, tra le vie Plana e
244 } della Rocca.

246 Borla Felice, p. Solferino da v. Santa Teresa a v. Giovanni Prati, *abit.* corso S. Maurizio 45.

249 Lazzarone Pietro, c. Re Umberto angolo p. Cristoforo Colombo, *abit.* v. Artisti 5.

251 Beltramo Giuseppa ved. Cortese, p. Vittorio Em. I, tra le v. Plana e della Rocca, *abitaz.* v. Bava 46 *bis*.

254 Boggio Francesco, v. dei Mille ang. via Carlo Alberto, *abitaz.* corso Regina Margherita 66.

256 }
257 }
258 } Canonico Michele, p. Castello tra via
259 } Accademia delle Scienze a v. Po, *abi-*
260 } *tazione* v. Maria Vittoria 34 *bis*.
261 }

266 Cerutti Aless., v. Cernaia tra il c. Vinzaglio e v. Vittorio Amedeo, *abitazione* v. Goffredo Casalis 51.

267 Perino-Poggio Giuseppina, v. Belvedere ang. v. Mazzini, *abit.* via Montemagno 27.

268 } Baggini Antonietta ved. Graziola, v. Bo-
269 } gino ang. v. Po, *abit.* c. S. Maurizio 10.

270 } id. id. v. Bogino ang. v. Ospedale,
271 } con facoltà di spostamento fino a via Carlo Alberto.

274 Maffei Michele, p. Statuto 15 tra corso S. Martino e v. Passalacqua, *abit.* via Netro 8.

275 Cravero Gio., p. Vittorio Eman. tra via Bonafous e v. della Rocca, *abit.* corso Graglia 38.

277 Maffei Enr., p. Statuto 3 tra v. Passalacqua e v. Garibaldi, *abit.* v. Carena 6.

278 } Avagnina Matteo, v. Sacchi ang. c. Duca
279 } di Genova, *abit.* v. Cagliari 22.

280 Artusio Angela, v. Cernaia ang. v. Amedeo Avogadro, *abit.* v. S. Ottavio 7.

281 Naia Gio. Batt., v. Cernaia angolo via Amedeo Avogadro, *abit.* via Antonio Fontanesi 25.

285 Borello Enr., p. S. Martino tra le vie Cernaia e Bertola, *abit.* c. Casale 52.

287 Steffenino Secondo, p. S. Martino tra le vie Cernaia e Bertola, *abit.* corso Ferruccio 36.

288 Defilippi Ant. (per minore Borca), via Rossini sbocco v. Po, *abitazione* corso S. Maurizio 45.

289 Bassi Luigi, v. Monte di Pietà angolo v. Pietro Micca accanto alla chiesa di S. Tommaso, *abit.* c. Casale 95.

290 Boggio Franc., piazzale v. Montebello. *abit.* c. Reg. Margherita 66.

313 Gindri Matteo, c. Vitt. Eman. II, da via Ormea a v. Principe Tommaso, *abitazione* v. Cagliari 4.

318 } Borello Gius., v. della Rocca tra le vie
319 } Mazzini e dei Mille, *abit.* v. Mazzini 50.

320 Gemelli Carlo, c. Sommeiller angolo c. Re Umberto, *abit.* v. Bava 5.

325 Colla Gius., v. S. Fr. da Paola tra v. Po e Princ. Amedeo, *abit.* v. Andorno 49.

327 Negri Angela in Colla, v. S. Franc. da Paola tra v. Po e v. Principe Amedeo *abit.* v. Andorno 49.

330 Fleccia Francesco, c. Oporto ang. corso Vinzaglio.

331 Pavese Natale, v. Mad. Cristina angolo c. Raffaello, *abit.* v. Casalborgone 9.

332 Poggio Enrico, p. Vitt Em. tra v. Plana e v. Po, *abit.* c. Antonelli 9.

334 Montemerlo Delfino, v. Montebello angolo v. Po, *abit.* v. Chieri 1.

347 } Sacco Dario, via Nizza, angolo corso
348 } Vitt. Em. II, *abit.* v. Nizza 84.

349 Sacco Dario, v. Nizza angolo c. Dante *abit.* v. Nizza 84.

355 Coriasso Agostino, c. Duca di Genova ang. c. Re Umberto, *abit.* v. Legnano 2.

358 Bergonzo Antonio, c. Vitt. Eman. II, tra i corsi Re Umberto e Siccardi, *abit.* v. Ospedale 52.

361 Bergoglio Maurizio, v. Ponte Mosca 3, tra le vie Borgo Dora e del Fiando, *abit.* v. Chivasso 3.

369 Alessio Annibale, p. S. Martino tra v. Cernaia e Bertola, *abit.* c. Moncalieri 87.

370 Ristorto Guglielmo, p. Madama Cristina ang. v. Berthollet, *abit.* v. Nizza 85.

371 } Bergonzo Antonio, c. Vitt. Em. II tra i
372 } corsi Re Umberto e Siccardi, *abit.* v. Ospedale 52.
373 } Id. id.
Id. id.

374 Ghibaudo Rosa in Anguissola, p. S. Martino 9 tra le vie Bertola e Cernaia, *abit.* v. della Zecca 45.

377 Chiri-Bertignono Vittoria, corso Vittorio Em. II, tra v. Donati e corso Siccardi *abit.* v. Moretta 72.

381 Vistarini Edmondo, c. Massimo d'Azeglio ang. c. Valentino, *abit.* v. Avigliana 14.

382 Bergonzo Secondo, c. Francia ang. corso Principe Oddone (con facoltà di spostamento), *abit.* v. Cuneo 5.

387 Pentenero Silvio, p. Carlo Felice 9 dal c. Vitt. Em. II a p. Lagrange, *abit.* via Riberi 2.

394 Sada-Gazzera Francesca, corso Vittorio Em. II, da v. Goito a v. Princ. Tommaso.

396 Gianzana Agostino, c. Vitt. Em. II tra il corso Siccardi e v. Donati, *abit.* v. della Rocca 23.

424 Candellone Gioachino, p. Vitt. Em. I, 21 tra v. Bava e v. Napione, *abitazione* via Monterosa 3.

459 Ruscone Luigi fu Bernardo, c. Vittorio Eman. II, da via Ormea a via Principe Tommaso, *abit.* v. Ormea 23 *bis*.

463 Givone Gio., c. Vittorio Em. II tra via S. Secondo e c. Re Umberto, *abit.* via Valsalice 20.

[illegible] Borello Achille, p. S. Carlo angolo via S. Teresa, *abit.* c. Casale 52.

[illegible] Brange Agostino, p. Vitt. Em. I ang. via Vanchiglia, *abitaz.* v. Barge 8.

496 } Serra Mich. (eredi), v. Cernaia tra via
498 } S. Dalmazzo e c. Siccardi, *abit.* v. Ber-
499 } tola 30.

Num. **Vetture-Automobili.**
vetture

1 Gariglio Gius., p. Carlo Felice lato caffè Ligure, *abit.* v. Nizza 34.
2 Id. id.
3 Id. id.

4 De Santis Costanza ved. Piasco, piazza S. Carlo, *abitaz.* v. Governolo 4.

Cicchetti Oreste, p. Solferino, *abit.* via S. Tommaso 12.

Formento Giovanni, p. Palazzo di Città, *abitaz.* v. Ceresole 4.

7 Ribero Vinc., p. Castello davanti l'Hôtel d'Europa, *abit.* vicolo del Teatro 2.

8 Tosto Matt., p. Castello *abit.* v. Tarino 7.

9 Ellena Giuseppe, p. Carlo Felice, lato caffè Piemonte, *abit.* v. Cibrario 19.

De Santis Costanza ved. Piasco, p. Carlo Felice, lato caffè Piemonte, *abitaz.* via Governolo 4.

Cerrano Massimo, p. Carlo Felice, lato caffè Piemonte, *abit.* v. Magenta 2.

Saroglia Tomaso, p. Solferino, *abitazione* v. Principi d'Acaja 21.

14 Bongiovanni Silvio, p. S. Martino, *abit.* via Villafranca 60.

Ponzio Giovanni, p. Carlo Felice angolo v. Roma, *abit.* v. Chiabrera 46.

Ribero Vinc., p. Castello davanti l'Hôtel d'Europa, *abit.* vicolo del Teatro 2.

17 Pentenero Silvio, p. Carlo Felice, lato caffè Ligure, *abit.* v. Riberi 2.

Revelli Giovanni, p. Solferino, *abitazione* c. Vinzaglio 18.

19 Bordogna Enrico, p. Carlo Felice angolo v. Roma, *abit.* v. Po 8.

Cerrano Beniamino, p. Carlo Felice, lato caffè Piemonte, *abit.* v. Magenta 2.

21 Serra Angelo, c. Vitt. Em. angolo via Madama Cristina, *abit.* c. Cairoli 10.

22 Bordino Gius., p. Carlo Felice, lato caffè Ligure, *abit.* v. Tiepolo 10.

23 Cucchietti Ottavio, via Sacchi ang. corso Vitt. Em. II, *abit.* c. Vitt. Em. II, 60.

24 Chiaffrino Giovenale, v. Nizza ang. via Baretti, *abit.* v. Madama Cristina 34.

25 Vattano Gio., p. Solferino, *abit.* v. Silvio Pellico 18.

26 Giusti Gius., p. Castello, davanti 'Hôtel d'Europa, *abit.* v. Barge 15.

27 Chiappero Enrichetta in Bessi, v. Viotti angolo via Pietro Micca, *abitaz.* via S. Massimo 40.

28 Dondo Ettore, c. Vitt. Em. II angolo via Carlo Alberto, *abit.* v. Mazzini 44.

29 Cicchetti Oreste, p. Solferino, *abit.* via S. Tommaso 12.

30 Reposio Dom., c. Vitt. Em. ang. v. Sacchi, *abit.* c. S. Maurizio 30.

31 Genovese Felice, c. Princ. Oddone angolo v. Cibrario, *abit.* v. Cibrario 1.

32 Serra Francesco, p. Solferino, *abit.* corso Regina Margherita 209.

33 Vattano Carlo, v. Viotti angolo v. Pietro Micca, *abit.* v. Silvio Pellico 18.

34 Valente Renato, v. Sacchi ang. c. Duca di Genova, *abit.* c. Vinzaglio 96.

35 Avvanzino Camillo, p. Carlo Felice, lato caffè Ligure, *abit.* v. Nizza 11.

36 Id. id.
37 Id. lato caffè Piemonte.

38 Genovese Felice, c. Princ. Oddone angolo v. Cibrario, *abit.* v. Cibrario 1.

49 Avvanzino Camillo, p. Carlo Felice, lato caffè Piemonte, *abit.* v. Nizza 11.

50 Id. lato caffè Piemonte.

51 Id. lato caffè Ligure.

52 Girard Giovanni, c. Re Umberto angolo c. Sommeiller, *abit.* v. Saluzzo 98.

56 Avvanzino Camillo, p. Solferino, *abit.* via Nizza 11.

57 Avvanzino, p. Palazzo di Città, *abit.* v. Nizza 11.

58 Beato Gio., p. S. Carlo ang. v. Sa Teresa, *abit.* p. Vittorio Eman. I, 20.

59 Pessana Modesto, p. S. Martino, *abit.* corso Regina Margherita 145.

60 Bordino Emilia, p. Lagrange, *abit.* via Tiepolo 10.

69 Martinotti Riccardo, p. Castello, dinanzi l'Hôtel d' Europa, *abit.* via Principe Amedeo 23.

70 Grillo Felice, p. Statuto ang. v. Garibaldi (a destra), *abit.* v. Massena 12.

71 Serra Angelo, p. Carlo Felice, lato caffè Piemonte, *abit.* c. Cairoli 10.

72 Gavanelli Angelo, p. S. Carlo, ang. via S. Teresa, *abit.* v. Mazzini 54.

73 Vial Pietro, p. Castello, dinanzi l'Hôtel d'Europa, *abit.* v. Bogino 3.

74 Id. id.

75 Tosto Matteo, p. Castello, dinanzi l'Hôtel d'Europa, *abit.* v. Tarino 7.

76 Giura Luigi, p. S. Martino, *abitaz.* corso Principe Oddone 10.

77 Aversa Liborio, p. Castello, dinanzi l'Hôtel d'Europa, *abitaz.* v. Berthollet 21.

78 Gavanelli Angelo, p. S. Carlo angolo via S. Teresa, *abit.* v. Mazzini 54.

79 Cicchetti Oreste, v. Pietro Micca angolo v. S. Tommaso, *abit.* v. S. Tommaso 12.

80 Bordino Giuseppe, p. Castello, dinanzi l'Hôtel d'Europa, *abit.* v. Tiepolo 10.

82 Bertinetti Ambrogio, p. Castello ang. via Po, lato Teatro Regio, *abit.* v. Madama Cristina 60.

83 Baracco Eugenio, p. Solferino, *abit.* corso Vinzaglio 18.

84 Castaldi Antonio, c. Vitt. Em II (oltre Po), *abit.* v. S. Francesco da Paola 31.

85 Peretti Carlo, p. S. Martino, *abitaz.* via Madama Cristina 4.

86 Calzolari Primo, p. Carlo Felice ang. via Roma, *abit.* v. Cibrario 25.

Barche sul Po (*Capi Barcaiuoli*).

Aimaretti Franc., c. Piemonte 13.
Bocco Luigi, c. Moncalieri 366.
Borgiois Gio., c. S. Maurizio 73.
Colombo Ettore, murazzi del Po 21
Dematteis Carlo, casotto di Superga 745.
Franchino Giusto, sotto i Murazzi del Po 27.
Gabutti Gio. fu Giuseppe, corso Moncalieri 246.
Gianotti Vinc., c. Moncalieri 658.
Longo Carlo, sotto i Murazzi del Po 63.
Manino Andrea, c. Tortona 2.
Manino Carlo, c. Tortona 2.
Oria Fedele, str. del Pascolo 650.
Pavesio Gius., c. Moncalieri (Cavoretto).
Pennano Gius, dalla str. di Moncalieri 603.
Peyrano Antonio, castello Mediovale (Valentino).
Peyrano Bartolom., castello Medioevale (Valentino).
Peyrano Giacomo fu Andr., c. Moncalieri 27.
Peyrano Giacomo fu Ant., c. Moncalieri 47.
Rovei Carlo fu Dom., c. Casale 186.
Rovei Carlo fu Gio., c. Moncalieri 296.
Trivero Gius., R. Parco.
Zeppegno Maurizio, c. Moncalieri 282.
Zeppegno Vinc., c. Moncalieri 368.

Alberghi.

☛ Gli alberghi segnati con * mandano l'omnibus o l'automobile alla Stazione.

G. E. ANTONIETTI == PERITO == LIQUIDATORE
Estimo di negozi e Liquidazioni danni d'incendio
Inventari di successioni - Vendite all'asta
Concordati - Via S. Tommaso, 6 - Telef. 25-29

Premiata Officina metallurgica elettrica
STROLA GIOVANNI Via Vanchiglia, 22 Telef. int. 28-67
Specialità Banchi stagno per Bar, Alberghi, Ristoranti.

Antica Barca, Capello G. B., str. Bertolla 1 e Abbadia di Stura 328.
Antico Moro, str. Lanzo 108.
Antico Scalo, Pagella Franc., v. Nizza 31.
Buenos-Ayres, Costanzo Paolo, corso Casale 110.
**Bonne Femme et Métropole (Feder)*, Berra fratelli, v. Pietro Micca 3.
Caccia Reale già *Londra*, Fontana Bernardo, p. Castello 18 e v. della Caccia 2.
Campanile, Molin G. B., p. Emanuele Filiberto 5.
Campo di Marte, Nicolini e Bottinelli, v. Venti Settembre 7.
Canelli Rodda Teresa, v. S. Dalmazzo 7.
Cappello d'Oro, Bionda frat., v. Porta Palatina ang. v. Quattro Marzo.
Casalegno Gius., v. Garibaldi 55.
Castagnole, Agosto Celestino, angolo via Berthollet e Saluzzo.
Castelvecchio, Canonico Michele, v. Maria Vittoria 34 *bis*.

Albergo del Cavallo Grigio Via Roma, 38 Telefono 64
completamente rimesso a nuovo
Luce elettrica in tutte le camere
MONTICONE DOMENICO propriet.

Cavallo Rosso (Vedi *Nord*).
Cavour, Carelli Pasquale, p. Carlo Emanuele II, 3.
**Centrale e Continentale*, Comini Gaetano, v. Finanze 2.
Cocconato, Bargetto Michele, v. Botero 17.
Corona Grossa, Navone Carlo, v. Porta Palatina 13.
Croce Rossa, Perona e Bellardo, v. Basilica 8
**Des Nations (Hôtel Meublé)* Sanchioni Mario Lorenzo, v. Mad. Cristina 15.
Dock, Prina Vincenzo, v. Cernaia 46.
**Dogana*, Pollano Antonio, v. Cernaia 42.
**Dogana Vecchia e Pensione Svizzera*, Giacobino e Comp., v. Corte d'Appello 4.
Due Bastoni (V. *S. Marco e Due Bastoni*).
Due Mondi, Savio Orazio, v. Saluzzo 3.
**Europa (Grand' Albergo)*, Borgo Avent., ☎, p. Castello 19.
**Excelsior Hôtel (Meublé)*, Guglielmotto frat. e C., v. Venti Sett. 29.
Fagiano, Costamagna e Lebole, piazza Eman. Filiberto 8.
Falcone d'oro, Salomone e Borra, via Genova 21.
Ferrovieri, Cerrato coniugi, via Berthollet 6.
Ferrovia Funicolare, Pellegrino Pippo, Superga.
**Fiorina (Grand Hôtel Meublé)*, Fiorina cav. Salvatore e Azario Giulio, via Pietro Micca 22.
Firenze, Verrua Pietro, c. Ponte Mosca 5.
**France et de la Concorde*, Rinaldo Franc., v. Po 20 e Accad. Albertina 1.
Fucina, Canonico Bernardo, v. Basilica 4 e Conte Verde 14.
Gallo (già *Tre Picche*), Bassignana Paolo, ang. v. Venti Settembre 79 e Cappel Verde 1
Gamba Filippo, v. Nizza 201.
Ghiacciaia, Olivero Giov., v. Cuneo 12.
Ginevra Piccablotto Giuseppe, via Lagrange 39 *bis*.
**Gran Cairo*, Mari coniugi, v. Roma 16.
Gran Colombo, Ferrero Vinc., p. Emanuele Filiberto 19.
**Grand Hôtel Ligure e d'Angleterre*, piazza Carlo Felice 9.
Gran Mogol, Longo Alb., v. Lagrange 41.
Guarene e Verna, Martinetto fratelli, via Roma 13, ang. v. Princ. Amedeo.
Leon d'Oro, Rajmondi Stefano, v. Borgo Dora 35.
Liguria e Stadium, Cermelli Carlo, corso Duca di Genova 9 *bis*.
Luna Bianca, Rosso Vitt., v. Bellezia 25.

Marmi, Rodini Carlo, via Corte d'Appello 13.
Mercato, Cellino Gius., c. Peschiera 166.
Merli, Verrua Pietro, v. Berthollet 16.
Milano, Coatto frat., v. Borgo Dora 6.
**Moderne-Hôtel* (già *Victoria* e *Tre Corone*), Tettamanzi frat., v. Venti Sett. 41.
Muletto, Luino Gius., corso Casale 194.
Nazionale, Cravetto Margherita (ved.), v. Lagrange 33.
**Nord (Hôtel du)*, già *Cavallo Rosso*, Cambiano Giovanni, v. Roma 32.
Oriente, Tabacchi con., v. Lagrange 43.
Orso, Cottino Giacinto e Michele, strada di Chieri 465 (Reaglie)
Pace, Chiavazza coniugi, v. Nizza 21.
Pensione Svizzera (Vedi *Dogana Vecchia*).
Perla, Cafasso Giac., v. Andrea Doria 3.
Persico Reale, Giacobino F., v. Lagrange 26
Piemontese, Agosto V., v. Berthollet 13 *bis*.
Porto di Genova Alessiato Vittorio, angolo v. Gasometro e Magenta.
**Pozzo e Grande-Bretagne*, Bono Antonio, v. Bogino 5.
Prussia, Valentini coniugi, v. Cernaia 24.
Quaglia Angelo, c. Vitt. Em. II, 14 E.
Reale, Solaro Eugenio, p. Vittorio Emanuele I, 13.
Re d'Italia, Cavallero e Cereja, vie Andrea Doria 6 e Mazzini 5.
Rebecchino, Boggio Andrea, angolo vie Berthollet e Nizza
Regina (già *Foro Frumentario*), Gavuzzo Antonia ved. Musso e figli, v. Arsenale 34.
Regina, Ferraro Nat., c. Moncalieri 71.
Ristorante Genio, Coggiola Pietro, ang. c. Vittorio Eman. II e v. Saluzzo.
Roma e Rocca di Cavour, Garrone e Galli, p. Carlo Felice 14.
Rosa Bianca e d'Italia, Gianetto Pietro, piazza Emanuel Filiberto 1.
S. Bernardino, Gavello Giuseppe, via Villafranca 101.
S. Giors, Donna Gius., v. Borgo Dora 5.
S. Marco e Due Bastoni, Vercellone Agostino, v. Bertola 13.
S. Paolo, Albini G., v. Pollenzo 2 e via Mongnevro 41
S. Quintino, Capello Bernardo, v. Parini 10.
Saracco, Degli Esposti Armando, angolo v. Garibaldi e S. Agostino.
Sassari, Boffa Vittorio e C., v. Mazzini 13.
Savoia, Sodano Batt., v. Melchior Gioia 2.
Scettro d'Oro, Tizzani Edoardo, v. Genova 2
Sciolze, Moletto Michele, v. Pr. Amed. 30. e v. Des Ambrois 5.
Scudo di Milano, Boccardi Giacomo, corso Regina Margherita 125.
Sebastopoli, Demo Gius., str. Casale 196.
Sempione, Grandi Pietro, via Andrea Doria 4 *bis* e v. Mazzini 3.
Silvestro, Ferri-Cavallo Angelo, c. Principe Oddone 57.
Speranza, Calloni Carlo, c. Vittorio Emanuele II, 125.
Stazione e Ristorante Genova, Caldi Gius., v. Sacchi 14.
Stella d'Italia, Rotti ved. e Brizio Matteo, v. Nizza 11.
Stella Polare, Raspino Alberto, corso Casale 203.
**Suisse e Terminus*, Colombetti Gius.ª ved., v. Sacchi 2-4
Tre Galli, Franco Alessio, v. Bellezia 31.
Tre Galline, Calosso Giac., v. Bellezia 37.
Tre Picche e *Cappel Verde* (Vedi *Gallo*).
Tre Re, Rubeo e C., v. Cibrario 1.
Tripoli, Bergul coniugi, via Principe Amedeo 49.
**Turin e Trombetta (Palace Hôtel)*, Ramondetti Natale, v. Sacchi 8-10.
**Venezia* già *Bue Rosso*, Bocca Pietro, via Venti Settembre 70.
Vercelli, Ruggia e Garesio, corso Ponte Mosca 2.
Verna, (Vedi *Guarene*).
**Ville et Bologne*, Guercio cav. Luigi, corso Vitt. Em. II, 60.
Vittoria, Sacco Secondo, str. Vercelli (Barr. Milano, casa Versino).
Vittoria, Caudera Carlo e Aprà, c. Ferruccio 34.
Zecca, Grugnetti fratelli, v. Roma 36.

Trattorie e Ristoranti.

G. E. ANTONIETTI == PERITO == LIQUIDATORE
Estimo di negozi e Liquidazioni danni d'incendio
Inventari di successioni - Vendite all'asta
Concordati - Via S. Tommaso, 6 - Telef. 25-29

Acqui, Borello Emilio, v. Bertola 9.
Agnello, Boccardi Gio., v. Bellezia 29.
Agliano d'Asti, Gambino Giuseppina, via Reggio 10.
Ajassa Maria, str. S. Paolo 930.
Alba, Acomazzo Ricaldo, v. Alba 6.
Alba, Allora V. A., v. Pio Quinto 8.
Alba, Martinello Enrico, v. Plana 1.
Alba, Rossi Teresa, v. Pisa 42.
Alberi, Marchetti Nicola, v. Lessolo 6.
Albero fiorito (Dell') Feriolo Luigi, piazza Comunale e v. ai Ronchi 5 (Cavoretto).
Albero Fiorito, Martinotti Luigi, v. Porta Palatina 4.
Alberto Maria, v. Aosta 113.
Allara L. Enrico, v. Vanchiglia 34.
Al Mago, Rossotto Gius., str. Stupinigi 750
Alta Italia, Raballo Giovanni, v. Antonio Fontanesi 21.
Altina Luigi, str. Francia 251.
Alulli Giuseppe, v. Venasca 2.
Amicizia, Serra Emilio, v. S. Massimo 51.
Amicizia, Demo Vincenzo, str. Casale 219.
Amedeo Gasp., str. Cuorgnè 168.
Ancora (Dell'), Giachetti C., v. Cassini 4.

Andrea Doria. Sacco Domen., v. A. Doria 5.
Angelo. Arese Gius., c. Casale 81.
Angelo (Dell'). Altina Amalia, strada di Lanzo 249.
Angelo (Dell'). Amprino-Gilardi Pierina, str. Bertolla 128.
Angelo. Lanfranco Bernardo, v. Deposito 5.
Angelo. Reale Maria ved. Carozzi, via Nizza 346.
Annone d'Asti. Grasso Marco, v. Principi d'Acaja 25.
Antica Colomba. Migliore L., p. Em. Filib. 13.
Antica Coppa d'Oro. Piovano Ferdinando, v. Porta Palatina 17.
Antica Croce di Malta. Picena Ernesto, v. Accad. Albertina rimp. al 21.
Antica Griva. Maciotta Att., v. Principe Tommaso 12.
Antica Montagnetta. Giachino Pilade, via Monginevro 43 e v. Pollenzo 4.
Antica Volpe. Tego Lorenzo, strada della Campagna 16.
Antichi Merli. Bestonso Camillo, vicolo Tre Quartini 2.
Antichi Tre Carlini. Bellardo Ant., c. Regina Margherita 136.
Antico Castello di Cocconato. Moisio frat., v. Cuneo 8.
Antico Gallo. Longo Rosa, c. Novara 5.
Antico Moro. Marocco T., str. Chieri 386.
Antico Rastel Verde. Bianco Carlo, strada Lucento 39.
Antico Scudo di Milano. Boccardi Giacomo, c. Regina Margherita 125.
Antico Trasporto. Gallea Gius., via San Massimo 7.
Antonioli Francesco, str. Moncalieri 286.
Antoniotti Carolina, c. Farini 5.
Aprà Alessandro, c. S. Maurizio 63.
Aquila d'Oro. Pennacino Francesco, via Arsenale 42.
Argano Antonio di Gio. Batt., str. Pellerina 318.
Argentero Anna, v. Pistoia 26.
Asti. Bertoglio Maddalena, v Bava 52.
Asti. Bonvicino Guglielmo, str. Nizza 142.
Asti. Fino Virginia ved. Amedei e fratello Gius., v. Nizza 5
Asti. Amelio Rosalia, v. Mad. Cristina 91.
Asti. Petrino Margherita, v. Rivalta 16.
Asti. Savoia Cecilia, v. Saccarelli 11.
Astigiana. Cosola Lorenzo, v. Giulio 10.
Astigiana. Rubatti Vittoria, viale di Stupinigi 3.
Aurora. Pianta Valentino, c. Brescia 7.
Aurora. Siccardi Remigio, c. Emilia 11.
Bagni. Garbolino Francesco, v. Legnano acc. al 6.
Baietto Augusto, v. Frabosa 16.
Baldissero. Cassini Carlo, v. Feletto 7.
Baldissero. Bertoglio Luca, str. Superga 86.
Ballor Pietro, c. Raffaello 27.
Baracco Sebastiano, v. Mazzini 12.
Baraccone (Del), Craveri Maria str. Vercelli 209.
Barberis Luigi fu Giulio, v. Maddalene 370.
Barcellini coniugi, str. Vercelli 106.
Barolo. Destefanis Lucia e Amedeo, corso Reg. Margherita 243.
Barolo. Giachino G., v. Bava acc. all'1 e p. Vitt. Em. I, 19.
Barrera Domen., str. Bertolla 4.
Barrera Gio., v. Conte di Roccavione 26.
Barr. di Francia. Bramardi Maurizio, str. Francia 318.
Barriera di Francia, Comotto Federico, strada di Francia 95.
Barr. di Milano, Bosco Giacomo, corso Vercelli 61.
Batistot. Macchiorletti coniugi, p. Borgo Dora 17.
Battagliotti Teresa, v. Pollenzo 39.
Bauchiero Gio., v. Manzoni 3.
Baudino P., str. Mongreno 50.
Bava Leandro, c. Ponte Mosca 103.
Bechis Cesare, v. Avigliana 32.
Bellino Carlo, v. Principi d'Acaja 35.
Bellussi Carlo, v. Fossata 1.
Benedetto Alessandro, v. Valprato 10.
Bengasi. Porporato Domenico, viale Stupinigi 123.
Berra coniugi, v. Monte Rosa 30.
Berretta. Giordana Teresa, c. Ponte Mosca 4.
Bert Virginia in Giaichiel, via Germanasca 4.
Bertinetti Francesco, c. Francia 229.
Bertoglio Caterina, c. Antonelli 27.
Bertolina Luigi, v. Aosta 16 *bis.*
Bertolla, Capello Gio. Batt., str. Bertolla 1.
Bertone Maria, v. Corio 10.
Bianchi Carolina, v. Muriaglio 8.
Bianco Ant., c. Reg. Margherita 127.
Bianco Batt., v. Livorno 36.
Bianco Sebast., v. Santorre Santarosa 6.
Bianzeno Elisabetta, str. di Nizza 274.
Biletta Carlo, c. Vigevano 8.
Blandino Lorenzo, str. Pellerina 344.
Boasso Domenico, v. Foggia 35.
Boccassino Gio., str. di Orbassano 73.
Boella Giacomo, v. Rossini 21.
Bologna. Bonesso Erminia, v. Bologna 87.
Bolognino A, str. della Campagna 46.
Bolognino Gio., v. Palestrina 31.
Bona Giuseppina in Sappa, v. Cesana 54.
Bonino Gio., str. di Nizza 238.
Bonomi Martino, c. Re Umberto 56.
Borello Adorno Giovanna, str. Lanzo 290.
Borgo S. Salvatore. Marocco Secondo e C., v. Nizza 121.
Borla Agostino, v. Pollenzo 37.
Boschi (dei). Lavino coniugi, str. Cartman n. 281.
Bosco C., v. Borgone 23.
Bosonetto coniugi, c. Orbassano 61.
Botta Teresa, c. Emilia 5.
Botti Rosse. Gay Vinc. Ang., v. Monferrato 11.
Bottioni Carlo, str. di Borgaro 61.

Botto Federico, c. Vercelli 41.
Braidese. Sclaverano Caterina, c. Ponte Mosca 32.
Brentatori. Marchisotti Innocenza in Rosingana, v. Franco Bonelli 3.
Brocchetto Francesco, piazza Emanuele Filiberto 11.
Brosio coniugi, v. Rivalta 1
Bruera Luigia, str. Vercelli 124.
Brunetta (della). Pracca Maria, via Brunetta 11.
Brusa Ant. fu Dom., str. Nizza 354.
Brusato Bened., c. Francia 33.
Burzio Clementina, v. Princ. Tommaso 49.
Cabogna Maria, c. Vittorio Emanuele II, 3 (oltre Po).
Caccia Reale. Durando Giovanni, strada R. Parco 147.
Cacciatori. Casalegno Lor., v. Volpiano 27.
Cacciatore (Del). Falchero Enrico, strada Villaretto 10.
Cacciatori (Dei). Chiappero Batt., corso Vercelli 210.
Cacciatori. Vittonetto Maria Giovanna, str. da Bertolla all'Abbadia 428.
Cafasso Gio., str. Valsalice 112.
Caluso. Chiabotto Luigia, via Torquato Tasso 11
Camerano. Bosio Luigi, v. Montevecchio 62.
Camerano Casasco. Crescio e Bello, corso Moncalieri 19.
Camerano d'Asti. Fontana Pietro, v. dei Mille 10.
Camero Carlo, str. di Lanzo 353.
Camoscio. Marletti Tommaso, v. Mazzini 40.
Camoscio. Bianco Andrea, v. Mad. Crist. 115
Campidoglio. Gamarra Francesco, corso Tassoni 55.
Camurino. Massaia Prospero, str. Lanzo 110
Candela Domen., v. Martinetto 12.
Cantarella Pasquale, v. Caselle 8.
Cantino Ernesto, v. Chiesa della Salute 12.
Cannon d'Oro. Franchino G. B., succ. Chiodando, v. S. Massimo 4.
Cappella Leone, str. Francia 698.
Cappel Verde. Negri Battista, v. Cappel Verde 3.
Cappello G. B., str. Abbadia di Stura 238.
Caprioglio Irma, str. Pianezza 43.
Caranzana Pasquale, v. S. Donato 27.
Cardonese. Bonino Gio., v. Bra 8
Carena coniugi, v. Reggio 20.
Casabianca d'Asti. Rivella Antonio, via Fiochetto 5 e v. Cuorgnè 7.
Casalborgone. Audino Elisabetta, via Bertola 26.
Casalborgone. Ferrero Eugenio, v. Scuole 4.
Casalegno cav. Gius., ang. v. Garibaldi 55 e c. Palestro 1.
Casotto Superga. Casalegno Alfonso, viale Michelotti (Casotto Superga).
Cassulo Ang., v. Rivara 26.
Castagneri Ambrogio, v. della Fossata 53.
Castelli Domenico, str. Orbassano 840.
Castelli Valentino, v. Don Bosco 67.
Castello. Carnino Franc., v. Verolengo 9.
Castelnuovo d'Asti. Ajassa Gius., fu Franc., str. Lanzo 195.
Castello di Racconigi. Secchi Ermenegilda, str. di Nizza 279.
Castello Felice, v. Pollenzo 21.
Castel S. Pietro. Fantino Luigi, v. Nizza 39.
Cattelino Nicola, v. S. Agostino acc. al 26.
Caudana Anna, ved. Garola, v. Grivola 7.
Caudera Adelaide, str. di Lanzo 314.
Cavaglià Matteo, v. Oropa 53.
Cavagnolo. Roccia Giov., v. Franco Bonelli 5.
Cavalcavia. Vellano Enr, c. Principe Oddone 11.
Cavallini Damiano, c. Francia 15 *bis.*
Cavallito Filippo, str. di Francia 233.
Cavallito Luigi, c. Palermo 84.
Cavallo Grigio. Boido Teodoro, v. Villafranca 83.
Cavazza Natale, v. Sesia 30.
Cavoretto, Bianco Bartolom., p Comunale.
Cecchi Giulio e C., v. Porta Palatina 27.
Centauro. Bersano coniugi, c. Vercelli 38.
Centauro. Ferrero Giac., v. Gasometro 8.
Centrale (Cuochi e Camerieri), Salvadori e Orsi, v. San Tommaso 10.
Centro. Boretti Natale, v. Bertola 5.
Centro (Del). Seletto Gius., str. Lucento 37.
Cerrano Teresa, v. Catania 20.
Cerrato Eleonora, v. Verolengo 80.
Cerutti Adelina, v. Cossila 13.
Cerutti Celestina, str. Bertolla 129.
Cervo (Del). Matis Eug., stradale Stupinigi 800.
Cervo reale. Gribaudo Carlo, via S. Francesco da Paola 43.
Chianale Luigi, v. Nizza 189.
Chiara Lucia, v. Monginevro 25.
Chiesa Angelo, v. Macerata 20.
Ciclisti, Galetto Gius., str. Stupinigi 818.
Cielo Celestina, v. S. Pancrazio 16.
Cirio Giovanni, c. Moncalieri 320.
Civile. Tenti Zaccaria, v. Gio. Somis 11.
Cocconato. Ansaldi Franc., v. Miglietti 9.
Cocconato. Averone Giuseppe, v Baretti 10.
Cocconato. Balzola Camillo, v. Reggio 24.
Cocconato (di). Ferrero-Sciardi Margherita, c. Casale 73.
Cocconato. Corsino Gio., v. Sassari 7.
Colomba. Pesce frat., v. Urb. Rattazzi 8.
Colomba. Rosso Antonio, c. Francia 85.
Colombo Gio., str. Orbassano (Tre Tetti).
Cometto Achille, c. Massimo d'Azeglio 39.
Commercio. Isnenghi Vittorio, via Silvio Pellico 2 *bis*
Commercio e Subalpino, Straggiotti Luigi, v. Garibaldi 4 e Venti Sett. 74.
Comoglio F., v. S. Paolo 1.
Comolli Carlo, c. Antonelli 9.
Conti Gius., v. Madama Cristina 137.
Cordero Carlo, v. Bernard. Galliari 22.
Coriasco Gius., ang. c. Grosseto e str. Lanzo.

Cornero Domenico, str. di Nizza 270.
Corno P., v. Montanaro 46.
Corona d'Italia, Valenzano T. in Lucca, str. di Lanzo 121.
Corona Grossa. Baudi Giocondo, via Bologna 64.
Corradino Elena, v. Vigone 41.
Corso Verona. Perona Spirito, c. Verona 42.
Cosola Angela, v. Sassari 13.
Cosola Gius., str. Pianezza 29.
Costigliole d'Asti. Bertolino Giacomo, corso Casale 6.
Costigliole d'Asti. Boglione Vittorio, via Balbis 11.
Crivello coniugi, str. Val San Martino 218.
Crocetta. Marchisio Cat.ª, c. Peschiera 27.
Cuccagna. Faudella Gius., v. Garibaldi 18.
Cuneo. Strocco Giacomo, c. Orbassano 1.
Dagna Agostino, v. Rivalta 27.
Daniele. Francesia Gio., v. Monte Pietà 18.
Dante. Micca Angela, c. Mass. d'Azeglio 82.
De Allegri coniugi, str. Stupinigi 986.
De Bernardi Oreste, str. di Lanzo 108.
Deferreria Margherita, str. Nizza 211.
Defilippi Vincenzo, v. Bra 5.
Demartini Agostino, v. Airasca 8.
Dentis Michele, str. di Lanzo 400.
Di Pasqua Attilio, c. Reg. Marg. 144.
Distretto. Boido Giuseppina in Martinotti, c. Valdocco 6.
Dogana. Pollano Antonio, v. Cernaia 42.
Dora (della). Lana Mich., c. Tortona 42.
Drago. Dilei Epifanio, v. Beaumont 31.
Ducato Giov., c. R. Parco 30.
Due Delfini. Zanetto Felice, via Madama Cristina 6.
Due Bastoni. Caldi coniugi, v. S. Massimo 45
Due Merli Bianchi. Capella coniugi, corso Francia 92.
Due Mondi. Savio Orazio, v. Saluzzo 3.
Due Torri. Borgini Pietro, v. Massena 24.
Durando Maria, c. Palermo 53.
Economica. Gallo Maria, v. Conte Verde 11.
Economica. Spinoglio Carlo, c. Raffaello 2.
Enrieu Carlo, v. Demonte 39.
Enrieu Ernesto, v. Carena 14.
Eroico. Brusato Eugenio, c. Tortona 34.
Falcone. Donadio Costanzo, v. S. Tomm. 25.
Falcone d'Oro. Salomone e Borra, v. Genova 21.
Falchero Maria, str. Bertolla 170.
Favorita. Versino Luigi, via Cristoforo Colombo 46.
Fenice. Cossano fratelli, v. Gioberti 4.
Fenocchio Domenico, c. Vigevano 52.
Fenoglio Gio., str. Bertolla 55.
Ferraro Anna, v. Gerdil 2.
Fiat. Raviola Clara, v. Marochetti 36.
Filippa Nicola, c. Vercelli 108.
Finelli Gius., v. S. Croce 2.
Fioretta Ettore, v. Napione 45.
Fiorina. Gattiglia e Gioberge, v. Pietro Micca 22.
Firmani Germano, v. Baretti 1.
Fogliano Domenico, prolung. di via Cibrario 143.
Fontana. Bolongaro Maria in Nicolotti, v. Arsenale 5.
Fontana Lucia, c. Palestro 3.
Fonte Ferruginosa (della). Gavazza A., str. Casale 281.
Forgia Simone, v. Rosazza 1.
Fornace. Friaglia Camillo, v. Fréjus 146.
Fornasero L., v. S. Paolo 42.
Fortino. Lumello Celestino, corso Regina Margherita 234.
Fortino. Rabezzano Lucia in Capra, via Urbino 35.
Fossata. Massano Luigi, v. della Fossata 17.
Fossati Giosuè, c. Vercelli (Barriera Milano nuova).
Freilino Carola, str. del Paletto 71.
Frinco d'Asti. Sanazzaro Natalino, via Baretti 5.
Fubine Monferr. Longo Luigi, v. S. Dalmazzo 10.
Fumelli Annetta, v. S. Donato 29.
Funicolare. Fenoglio Luigi, str. Casale 318.
Funicolare (Della). Pellegrino Pippo, str. Superga 115.
Gabaria Pietro, v. Gius. Grassi acc. al 15.
Gaeta. Miotti Luigi, c. Vinzaglio 18.
Gagliardi Valentino, str. Bertolla 2.
Gagliatti A., v. Colli 108.
Galleria Subalpina. Mortarotti Edoardo, c. Moncalieri 5.
Gallo (del). Argano Luigi, v. Palestrina 25
Gallina Carlo, v. S. Donato 80.
Gallo Lucia, v. S. Ambrogio 23.
Gallo (del). Milano Leone, v Balangero 15.
Garbero Giovanni, v. Cumiana 36.
Gardano Mattia, v. Morosini 92.
Garello Eugenio, c. Moncalieri 206.
Garibaldi. Gianarda Paola, v. Croce d'Oro 5
Gariglio Carlo, c. Reg. Margherita 63.
Garrone Giuseppina, v. Canova 41.
Gas. Schiapparelli Margh., v. Guastalla 19
Gattinara. Barcellini con., c. Vercelli 106.
Gazometro. Bonavia Fiorenzo, angolo via Gasometro e Assietta.
Genio. Coggiola Pietro, ang. c. Vittorio Emanuele II e v. Saluzzo.
Genisetti Franc.ª, str. Lanzo 244.
Genova. Caldi Giuseppe. v. Sacchi 14.
Genta Francesca in Ghiotti, str. della Campagna 114.
Ghiano e Firmani, v. Valperga Caluso 3
Giachino Pietro, c. Novara acc. al 77.
Gianotti Ferdin., v. Barolo 5.
Gianotti Teresa, v. Pollenzo 29.
Giardino. Gazzera-Rabino Anna, c. Moncalieri 47.
Giardino. Ercole e Sanino, c. Francia 53
Giardino Reale. Baiardo Clemente, corso S. Maurizio 1.
Ginevra già *Piccolo Lagrange*. Piccablotto Giuseppe, v. Lagrange 39 *bis*.

Giordanino Maria in Audisio, str. antica di Rivoli 82.
Giovannini Lorenzo, c. Mortara 64.
Giraud Vincenzo, v. S. Tommaso 5.
Giraudo Annetta, v. Balangero 2.
Giustetto Giuseppe, str. di Lanzo 292.
Godone Emma, v. S. Rocchetto 22.
Goito. Centumviro Orsola, v. Goito acc. 7.
Goj Francesca, str. R. Parco 122.
Gorgellino Antonio, v. Marochetti 40.
Gori Lorenzo, v. Perrone 8.
Graffi Margherita, v. Cinischia 38.
Gran Cairo. Mari coniugi, v. Roma 16.
Gran Bogo. Negro Carolina, v. S. Paolo 1.
Gran Mogol. Longo Alb., v. Lagrange 41.
Gran Paradiso, Gilardi Giov., strada di Chieri 424.
Gribaudo Gius., v. Médail 42.
Guarene e Verna, Martinetto fratelli, via Roma 13 ang. v. Princ. Amedeo.
Guerri Dante, v. Basilica 2.
Itala. Audisio Maria, v. Rivalta 8.
Italia (d'). Ferrero Gio., v. Ghiacciaie 1
Italia. Solaro Giac., str. Superga 103.
Italiano, Bertoglio Luigi, str. Superga 103.
Ivrea. Gillio G. Attilio, c. Principe Oddone 82.
Ivrea (D'). Ferrero Secondo, v. Villarfocchiardo 7.
Lago d'Orta. Dupraz Luigi, v. S. Domenico 16.
Lago di Stura. Magliana Luigi, str. Vercelli 219.
Lagrange. Cravetto e Rezza, c. Vitt. Em. II, ang. v. Urbano Rattazzi.
Lama Filippo, v. Mondrone 14.
Lana Pietro, str. Abbadia di Stura 337.
Lanza Luigi, v. Bellezia 8.
Lasinardi Caterina, c. Stupinigi 161.
Lauro (del). Goffi G. B., str. Casale 117.
Lazzero G., v. Cossila 11.
Leone. Mercandino Gius., v. D. Bosco 41.
Leone Bianco. Fasolo Luigi, v. Madama Cristina 98.
Leon d'Oro. Amasio fratelli, c. Regina Margherita 121.
Leon d'Oro. Rajmondi Stefano, v. Borgo Dora 35.
Leone d'Oro. Bobba Lucia, via San Germano 1.
Levante (Del). Gallea Lor., v. ai Ronchi 24.
Levetto Pierino, c. Sommeiller 10.
Ligure. Orelli Achille, *dirett.*, angolo via Lagrange e c. Vitt. Em. II.
Limone d'oro (Del). Giardino Oreste, strada Casale 239.
Londra. Macchia Ignazio, via Principe Tommaso 19.
Longo Pietro, str. di Lanzo 115.
Loro Clelia in Bima, v. Nizza 97.
Lucchese. Giuntoli Giocondo, v. Mercanti 7 e v. Bertola 24.
Luna (Della). Aprato Gius., v. La Loggia 1.
Lusano Teresa in Monateri, v. Saorgio 95.
Macario Giov., v. Vandalino 2.
Maffei. Iance Marianna ved. Maffei, via Nizza 112.
Maghetti Carlo, c. Ponte Mosca 10.
Magnetti Francesco, v. Rivara 14.
Magone. c. Palermo 11.
Maina Antonio, v. Nole 64.
Mainero Gius., v. Alagna 6.
Malakoff. Destefanis Maddalena vedova Delfino, c. Vitt. Em. II, 25.
Malandrino Margherita, v. della Vittoria 9.
Malanetto Caterina, v. S. Secondo 94.
Maletto Luigi, v. Fabro 10.
Malsente Gius., strada Val S. Martino 10.
Manfredi Attilio, c. Valentino 31.
Manuel coniugi, v. S. Rocchetto 2.
Manzone Secondo, c. Novara 21.
Margherita. Ferraris Gius., str. Casale 199.
Margherita. Riva Margherita, str Bertolla 66.
Margherita d'Italia. Capitolo frat., via Passalacqua 3
Marmi. Rodini Carlo, v. Corte d'Appello 13.
Marocco Bartolomeo, str. Stupinigi 612.
Martinotti. Giraudo C., p. Savoia 4.
Martoglio Luigi, v. Marco Polo 14.
Masera Rosa, v. Fossata 24.
Masoero Maria in Bonino, v. Sesia 59.
Massano Giovanni, str. Pianezza 67.
Masselli Domenica, strada Orbassano. (Tre Tetti).
Massena. Marietti Maria ved. Molino via Massena 30.
Masserano. Bionda fratelli, p. Solferino 1.
Matta Agnese, c. R. Parco 52 e v. Buscalioni 2.
Matta Battista, str. Valsalice 74.
Matteoni Alberto, c. Principe Oddone 32.
Mazzucco Tommaso, v. Nizza 398.
Mercato. Cellino Gius., c. Peschiera 166.
Merlino Anna, c. Francia 223.
Merlino Luigi, str. Casale 373
Merlo Bianco. Chiappacossa Adele vedova Cottino, c. Francia 101.
Merlone Adelina, c. Palermo 99.
Merlone Luigi, ang. v. Monginevro e Caraglio.
Migliasso Francesco, v. Saluzzo 114.
Miotti, v. Priocca 4 *bis*.
Miotti Rosa, c. Vinzaglio 94.
Mola Luigia ved. Valfrè, v. Aosta 22.
Molini. Giorcelli coniugi, v. Priocca 13.
Mollo Carolina, v. Rocciamelone 7.
Moncenisio. Bonaudo Giacomo, via Issiglio 11 *bis*.
Moncucco. Nebbia Carolina, c Casale 133.
Monferrato. Bertero Teresio, succ. Gonella F., c. Re Umb. 21 e v. Magenta 12.
Monferrato. Mia Virginia vedova Lusso, c. Casale 93.
Monferrato. Frola Ern., v. Monferrato 2.
Monferrato. Bianco Sebastiano, v. Santorre Santarosa 6.

Mongrando. De Giovanni Caterina, ved., p. Savoia 2.
Montalbetti Bartolomeo, strada della Venaria 23.
Montaldo. Lupano Evasio, ang. v. Priocca e p. Em. Filiberto.
Monte Graglia già *Pastore*, via Corte d'Appello 5.
Monte Rosa, Boffa Pietro, c. Beccaria ang. v. Carmine.
Monte Rosa. Gallea G. B., str. ai Ronchi 3.
Monteu Roero d'Alba. Moretti Vincenzo, v. Fiorano 7.
Monviso. Saul Cristina ved. Suita, c. Re Umberto 34.
Moro (Del). Pastore Franc., strada di Chieri 386.
Mossino Andrea, c. Casale 186.
Mossino Pietro, v. Soana 29-31.
Mossino Teresa, str. ai Ronchi 234.
Murisengo. Montalbetti Giulio, c. Regina Margherita 226.
Mussa Maria, v. Madama Cristina 116.
Musso Carlo, c. Ponte Mosca 25.
Musso Pietro, v. Petrarca 1.
Nazionale. Terzi Sant'Agostino Maria, via Tiziano 44.
Nazionale. Cravetto Margherita ved., via Lagrange 33.
Necco G. B., str. della Verna 633.
Negri Giovanni, v. Lombardore 18.
Negro Gius str. di Vercelli 58.
Negro Pietro, v. Aquila 12.
Nepote Giacinta ved. Basolo, v. Mongrevro 5.
Nobile (Del). Piccone coniugi e' Riva Caterina, str. del Nobile 55.
Nosenzo Amilcare, v. Mazzini 41.
Novara Secondo Mich., c. Moncalieri 212.
Nove Fornelli. Rey Marcellino, str. antica di Collegno 461.
Nuova Tesoriera. Daghino Giuseppe, via Cristalliera 11.
Nuove Officine Carte Valori. Perosino Leopoldo, c. Orbassano 98.
Nuove Officine. Marchetti Luigia, v. Rivalta 10.
Nuove Rimesse. Marchisio Carlo, c. Princ. Oddone 62.
Nuovi Docks. Squassino G. Ernesto, via Nizza 123.
Nuovo Borgo. Novara Celestino, v. Borgomanero 32.
Nuovo Mattatoio. Andreone Domenico, via Maddalena 15.
Nuovo Ponte Umberto I. Demarchi Eug., c. Moncalieri 52.
Officine Nuove. Fasciola Giuseppina in Giachino, v. Pier Carlo Boggio 28
Ollino Amedeo, p Statuto 17.
Omedè C., v. Valperga Caluso 7.
Omegna Gio., v. Vittoria 17.
Operai. Lanfranco Elena ved. Pizzio, via S. Secondo 25.
Operaia. Falchero Dom., v. Cottolengo 43.
Operaia. Garrone Margherita, c. Dante 28 (casotto in legno).
Operaia. Gaudino Luigi, c. Moncalieri 23.
Operaia. Varispi Valente v. Fucina 16.
Oriente. Tabacchi coniugi v. Lagrange 43.
Oropa, v. Oropa 9.
Orsi Martino, v. Barbaroux 5.
Ortalda Maria ved. Bocca, str. Lanzo 203.
Ostarietta. Piglione Ercole, str. Nizza 351.
Pace. Bertolone Pietro, rimp. al 5 piazza Emanuele Filiberto, tett. ponente.
Pace. Perotti e Burzio, v. Rossini 1.
Pace (della). Giotto Eug., v. Nizza 179.
Paesano. De Giorgis Gius., v. Balbis 12-14.
Palermo. Ferraris Gaetano, v. Bellezia 27.
Palestro. Golli Anna, str. Chieri 477.
Paoletti Tommaso, c. Raffaello 3.
Paradiso. Caselle Margherita, c. Graglia 1.
Paradiso d'Italia. Brusa Giuseppe, strada di Nizza 353.
Parco (Del). Rabino Anna, v. Maddalene 3.
Parigi. Macario Felice, v. Bellezia 9.
Parigi-Sussambrino. Carretto Luigi, via Po 23-25.
Pasqualetto Pietro, str. del Nobile 59.
Pasquali Giovanni, v. Cigliano 7.
Pasquero Costanzo, v. Varaita 11.
Passatempo Ferrero Gius. di Giuseppe, str. Nizza 420.
Passeggeri (Dei). Serra Emanuele, str. Superga 59.
Passerona. Paccagnella Teresa, via Madama Cristina 143.
Pastore. Salussolia Eligio, v. Garibaldi 5 e p. Castello 16.
Patria. Carrè Gio., v. Mad. Cristina 165.
Pavarolo. Aprà Ant., c. R. Parco 7.
Pavese Gio., c. Principe Oddone 77 *bis*.
Pavesio. Pavesio Cristoforo Colombo, via Nizza 127.
Pecchio Gius., c. Spezia 27.
Peira Lorenzo, v. Lanzo 12.
Pellicciai. Brignolo Maria, v. Giacomo Leopardi 6.
Percivalle Giovanni, str. Vercelli 200.
Perla. Cafasso Giacomo, v. Andrea Doria 3.
Pernice (della). Cornacchia fratelli, corso Vigevano 6.
Perona Spirito, c. Moncalieri 188.
Perosino Angela, c. Moncalieri 390.
Perotto Cesare, v. Aquila 1.
Persico Barera Gius., c. Brescia 5.
Persico. Tabusso Giuseppe, v. Bogino 17.
Pescatori. Pesando Lodovica, v. Machiavelli 29.
Piacenza già *Olimpo*. Piacenza Giovanni, c. Dante 45.
Piacibello Vincenzo, p. Mad. di Campagna 3.
Piazzo G. Celeste, c. Francia 87.
Piccola Cuccagna. Surbone Pietro, corso Tortona 4.
Piccolo Cavoretto. Amateis Maurizio, strada Cavoretto 10.

Piccolo Muletto (Del). Luino Giovanna, str. Casale 326.
Piccolo Pastore. Amosso Gius., v. Corte d'Appello 5.
Piconetto Rosa in Gariglio, v. Cottolengo 34.
Piccolo Ristorante di Torino. Piana Giuseppe, v. S. Franc. da Paola 8.
Piea Gius., str. Val San Martino 204.
Piemonte. Cicognari Amalia, str. Nizza 291.
Pignocchino. Menzio C., v. Intra 9.
Pino (Del). Vai Bartolomeo, str. Casale 235.
Possasco. Monticone coniugi, c. Regina Margherita 194.
Pravano Carlo, str. Pianezza 55.
Pristol Antonio, c. Reg. Margherita 229.
Planesio Albina, v. Monte Bianco 47.
Platone Marcellina in Bianchi, v. Lanzo 34.
Poligono. Rista Sebast., c. Castelfidardo 39.
Polledro Secondo, str. Orbassano (nuova Barriera).
Polo Nord, Rolfo Camillo, v. Rivalta 25.
Poma Luigi, v. Ascoli 21.
Pompieri. Danzero Andrea, v. Fiochetto 5.
Poncini Secondo, v. Exilles 34.
Ponte Antonio, v. S. Paolo 40.
Ponte Benne. Fresia Erc., c. R. Parco 6.
Ponte Dora, Ferroglio Gio., str. Pianezza 3.
Ponte Isabella. Gilardi Luigi, corso Moncalieri 176.
Ponte Nuovo. Saracco Silvio, v. Bologna 31.
Ponteverde (Del). Sappino Gius., strada Valsalice 98.
Ponzio Giuseppe, c. Orbassano 31.
Popolo. Falco Nicola, v. Stampatori 13.
Porporati A., c. Emilia 19.
Porta Comaro d'Asti. Bertola Massimo, v. Magenta 2.
Porta Susa. Vaschetto Federico, p. San Martino 3.
Porto di Genova. Alessiato Vittorio, angolo vie Gasometro e Magenta.
Porto di Savona. Bonotto e Riella, piazza Vitt. Em I, 2.
Posta. Lazzarone Pasq., str. di Casale 208.
Posta. Cattelino e Depanis, v. Principe Amedeo 12.
Posta. Rossi Matteo, str. Superga 85.
Posta (Della). Bo Giovanni, strada Moncreno 16.
Posta (Della). Piconetto Michele, v. La Loggia 2.
Pozzo-Gabogna Antonio, v. Entraque 7.
Prato Anna, v. S. Paolo 37.
Prato Carolina, v. Brione 14.
Prola A., str. Stupinigi 163.
Primavera. Cornaglia Ant., v. M. Pescatore 1.
Primavera. Pagliero Luigi, c. Vercelli 70.
Primavera. Pessione Mich., c. Francia 25.
Provvidenza. Balloira Ern., v. Venti Sett. 45.
Quaglia Angelo, c. Vitt. Em. II, 14 *est*.
Quarello Enrico, v. Reggio 4.
Quarello Primo, c. R. Parco 52.
Quattro Stagioni. Salaroglio Gius., via Alessandria 3.
Rabbia Maria, v. Livorno 10.
Rabino G. Batt., v. Nizza 193.
Rabino Luigia in Gay, v. Bessanese 1.
Rabioglio Elisabetta, str. di Pianezza 46.
Ramello Fedele, c. Orbassano 67.
Ramello Gio., v. Mad. Cristina 67.
Rampa Cavoretto. Binello Clara vedova Griglio, str. Cavoretto 35.
Rapetti Natale, v. Pietro Giuria 42.
Raspino Rosa, v. Villa della Regina 12.
Raspo Filippo, v. Pier Carlo Boggio 134.
Rattazzi. Berardo Giovanna, v. Urbano Rattazzi 1.
Ratto Giovanni, v. Nole 65.
Razzano Rosa, v. Marco Polo 9.
Rebecchino. Boggio Andrea, ang. vie Nizza e Berthollet.
Regis Giuseppina in Demo, str. Abbadia di Stura 319.
Restaurant du Parc. Ronco, parco del Valentino.
Restaurant Cacher, dirett., Ancona Virginio, v. S. Massimo. 49.
Revigliasco. Ferraris Gaet., v. Bellezia 27.
Revigliono Natale, c. Francia 177.
Ribotto Clotilde, v. Rivalta 14.
Ricci coniugi, c. Moncalieri 54.
Rigoletto coniugi, v. Sanfront 10.
Risso coniugi, str. di Nizza 324.
Ristorante Piemontese. Agosto Celestino, via Berthollet 13 *bis*.
Ristorante Roma. Tamagnone Francesco, v. S. Secondo 40.
Ristorante Toscano. Panattoni Ugo, via S. Franc. da Paola 12 *bis*.
Rittà Domenico, str. di Nizza 216.
Riva di Chieri. Simiglione Ant., v. Franco Bonelli 2.
Rocchetta Tanaro. Negro Francesco, via Passalacqua 3.
Rocchietti coniugi, v. Savigliano 5.
Rochietti Giuseppe, v. Bidone 18.
Roggero G. B., v. Nizza 300.
Roggero Giuseppe, v. Andorno 36.
Rolando Gius., p. Gran Madre di Dio 6.
Roma, v. Magenta 9.
Rosa. Gallo Gio., v. Assarotti 14.
Rossi Eugenio, v. Jacopo Foroni 1.
Rossini, già Aquila Nera. Gambera e Raineri, v. Po 24.
Rosso Caterina in Costa, c. Moncalieri 216.
Rossotto Cesare, v. Pinelli 54.
Saettone Francesco, v. Aosta 14.
Sagra San Michele. Bona coniugi, via Artisti 3.
Salomone Franc., str Vercelli 177.
Saltetti Feliciano, str. Vercelli 166.
Saluzzo. Cafasso e Vinzia, v. Saluzzo 7.
Sandigliano Maddalena, v. Lanzo 1.
Sandri Michele, str. Pianezza 11.
San Giorgio. Mogliotti Gio., Castello Medioevale, Valentino.

San Giors vedi *Ponte Dora*.
San Martino. Parandero Vinc., v. Orti 8.
San Massimo. Gamba Ernesto, v. San Massimo 34.
San Quintino. Capello Bern., v. Parini 10.
Sant'Anna. Terzano Felice, v. Gioberti 25.
Santa Margherita. Aimo Giovanni (eredi), str S. Margherita 165.
Saracco Pietro, v. Sanfront 9.
Sassari. Bolla Vittorio e C., v. Mazzini 13.
Savio Celestino, v. Governolo 6.
Savio Franc., c. Casale 83.
Savoia. Bessio Gius., str. di Lanzo 170.
Scaia Teresa, str. Basse di Dora 10.
Scarafiotti Pietro, str. del Pascolo 777.
Scavarda Carlo, c. Emilia 3.
Sciolze. Moletto Michele, vie Principe Amedeo 30 e Des Ambrois 5.
Secchi Ermenegilda, str. Nizza 279.
Secco Gio. v. Salbertrand 62.
Serra Domenico, str. Moncalieri 400.
Serrapiana. Chiappino Angela, v. Parma 24.
Soffietti Caterina in Borlino, v. S. Paolo 6.
Sole. Avataneo Maria, v. Petrarca 18.
Sole. Chiesa Annibale, v. Nizza 75.
Sole. Garbolino Franc., c. Casale 99 *bis*.
Sole. Quarello Maggiore, v. Brandizzo 21.
Sottanino Giuseppe, v. Saorgio 90.
Sottomano Giuseppe, str. Pellerina 322
Souvenir. Ruffino Franc., v. Caserta 10.
Sport. Aiassa Gius., str. Chieri 403.
Sport. Piola Giac., str. Francia 237.
Squassino Secondo, v. Vibò 43.
Stabilimenti del Ligure, c. Vitt. Eman. II, ang. v. Lagrange e p. Carlo Felice.
Stadium. Cermelli Carlo, c. Duca di Genova 9 *bis*.
Stallaggio. Facciano Elena in Saltetti, str. Vercelli 166.
Statuto. Bergallo Dom., str. Val S. Martino 16.
Stazione (*della*). Novo Giuseppe, strada Pianezza 42.
Stazione Dora. Piolatto Giacomo, str. di Lanzo 50.
Stazione P. N. Molinari cav. Francesco, Scalo P. N.
Stella. Fico Pietro, v. Fiochetto 7.
Stella d'Argento. Zanotti Ranieri, str. di Chieri 395.
Stella d'Italia. Berard Barbara in Vaj, str. Bertolla 8.
Stella d'Italia. Cucco Gius , c. Casale 89.
Stella d'Italia. Rotti ved. e Brizio M , via Nizza 11.
Stella d'Italia. Rua Gio., str. Cartman 223.
Stella d'Oro. Goria Gio , v. Genova 4.
Stella Polare. Gamba Filippo, strada di Nizza 201.
Stupinigi. Paghero Filomena, v. Sacchi 62.
Subri Marianna, v. Bologna 93.
Superga. Musso Luigi, v. Cervino 7.
Superga. Lovera Battista, str. Casale 188.
Svizzera. Capra Vittorio, v. Pisa 11 ang. v. Ancona.
Tagliano Margharita, v. Scuolo 8.
Tarditi Batt., c. Reg. Margherita 184.
Teatro (*del*). Negri Luigi, c. Vercelli 52.
Tempo Maria in Nicola, str. Vercelli 227.
Teppati Giacomo, v. S. Gillio 1.
Teppati Gio., v. S. Agostino 20.
Termine Lorenzo, v. Tesso 16.
Tesoriera (*Della*). Santiano And., str. di Francia 196.
Tessuto Carlo, c. Regina Margherita 252.
Tetti Frè. Mussa Cesare, str. di Nizza 229.
Tiro a Segno (*Del*). Savarino Emilio, corso Tassoni 59.
Torre Pietro, v. Nizza 46.
Torri. Sandigliano Gio., v. Porta Palatina 26.
Torta Franc., v. Cinzano 9.
Toscana. Biagini Gino, v. Venti Sett. 18.
Toscana. Biagini Giulio, v. Palazzo Città 18 e v. Conte Verde 4.
Toscana. Cinelli e figli, v. Bernardino Galliari 24.
Toscana. Ciuti e Micchi, v. Baretti 2.
Toscana Ciuti Attilio, v. Princ. Amedeo 4.
Toscana. Ciuti Sabatino, c. Regina Margherita 142.
Toscana. Dinasso Ugo, v. Monti 27 e via Baretti acc. al 10.
Toscana. Giannotti Pietro, via Montebello 11.
Toscana. Gianotti Quintilio, v. S. Secondo 26.
Toscana Gori Lorenzo, v. Villafranca 75.
Toscana. Morelli Giovanni, p. Madama Cristina 5.
Toscana Orsi Pietro, ang. v. Accademia Albertina e Princ. Amedeo.
Toscana. Orsucci e Guidi, v. S. Chiara 12.
Toscana. Pollastrini Adolfo e C., corso Palestro 2.
Toscana. Scardigli Gustavo, v. Madama Cristina 100.
Toscana. Ulivieri Zelinda, v. S. Donato 6.
Toselli Gio., str. Vercelli 229.
Tramway (*Del*). Ferraris Barbara ved. Gamba, str. di Lucento 45.
Tramway (*Del*). Saracco G. B., str. Cavoretto 4.
Tramway. Rosani Giovanni, v. San Donato 90.
Tramway. Cafasso Andrea, v. Nizza 155.
Tre Chiusi. Testone Gallardo, v. S. Agostino 18.
Tre Colombe. Cassullo Teresa, v. Misericordia 4.
Tre Merli. Prina L., ang. v. Bertola e v. Viotti.
Tre Re. Bogiatto Giacomo, strada Grugliasco-Moncalieri 502.
Tre Re. Rubeo e C., v. Cibrario 1.
Tricca Nicolao, str. di Lanzo 63.

Trinchero Batt., v. Chiesa della Salute 46.
Trinchero Vittorio, v. Artisti 30.
Tripolitania. Audisio Gio., strada Abb. di Stura 187.
Trivero Gius., str. Bertolla 89.
Trofarello. Scalenghe Lorenzo, strada di Nizza 220.
[illegible]usi Maria, str. di Lanzo 315.
[illegible]*nione*. Lavezzo Candida ved. Menone, v. S. Donato 60.
[illegible]*niversità*. Carossio Felice, v. Valperga Caluso 24.
[illegible]cchino Alessandro, v. Livorno 37.
[illegible]cha Giovanni, str. di Lanzo 274.
[illegible]ra Domenico, str. Vercelli 164.
[illegible]*ldocco*. Arduino Agostino, v. Caserta 17.
[illegible]*ldocco*. Virone Gio., v. Cottolengo 53.
[illegible]*lentino*. Tabacchi fratelli, v. Ormea 10.
[illegible]*lfenera Asti*. Dusio S., v. Assietta 5.
[illegible]lgiota Luigia in Peirano, str. Stupinigi 820 bis.
[illegible]lmacco Cesira, c. Emilia 25.
[illegible]*l Patonera*. Toso Pasquale, str. Val Patonera.
[illegible]lperga coniugi, p Borgo Dora 11.
[illegible]*lsalice*. Goffi Giuseppe, v. Valsalice 76.
[illegible]*nchiglia* Beltrami-Piglia Rachele, via Torino 5.
[illegible]*rese* Ferrioli G., c. Reg. Margh. 215.
[illegible]tto Giulio Cesare, str. del Pascolo 664.
[illegible]retto Giuseppa in Valle, v. Vanchiglia 18
[illegible]schetti Francesco, c. Vercelli 3.
[illegible]ssino Domenico, v. Monginevro 72 *bis*.
[illegible]udano Lucia, c. Napoli 14.
[illegible]glio Umberto, c. S. Maurizio 16.
[illegible]*varia Reale*. Benotto Maria, v. Nizza 100.
[illegible]*nezia*. Piacibello Pietro, v. Martinetto 4.
[illegible]*neziana*. Blanchet Eug., v. Ferrara 1.
[illegible]aturello Augusto, v. Fréjus 17.
[illegible]*rcelli*. Brida Franc., c. Vercelli 19.
[illegible]egnano Paolo, v. Moretta 11.
[illegible]*rna* (Vedi *Guarene*).
[illegible]netti eugini, str. della Venaria 20.
[illegible]onica G. ved. Varetto, v. della Rocca 2.
[illegible]sco Franc., v. Caprera 17.
[illegible]*vio*. Canale Secondo, c. Brescia 12.
[illegible]*ggiatore*. Duretto Vinc., v. Nizza 63.
[illegible]i Lorenzo fu Gius., v. S. Paolo 28.
[illegible]le Ambrogio, str. Casale 299.
[illegible]erti Rosa ved. Gabutti, v. Nizza 122.
[illegible]*vano*. Casalegno Teresa, via Monovi 41.
[illegible]iani Caterina, c. S. Maurizio 24.
[illegible]iani Gius.ª in Aragno, v. Saorgio 78.
[illegible]ala Luigia, v. Stellone 18.
[illegible]onti Franc., v. Balme 29.
[illegible]*toria*. Orsi e Giannotti, via Carlo Alberto 34.
[illegible]ttero Francesco, v. Drovetti 6.
[illegible]*na*, c. Casale 276.
[illegible]one Angela, str. di Francia 247.
[illegible]pa Battista, c. Peschiera 218.
[illegible]pegno Michele, str di Lanzo 361.
[illegible]a Antonio, v. Principe Amedeo 47.

Pensioni.

Amodei Luigi, v. Mercanti 28.
Cardona in Filippini, p. Vitt. Em. I, 23.
Cadario Virginia ved., v. Cottolengo 51.
Gianotti Martino, v. Bogino 15 e via Princ. Amedeo 20.
« *Le Foyer* » *pour institutrices, étudiantes, employées*, c. Sommeiller 9 *bis*.
Pension de famille. Margiunti, v. Ospedale 5.
Pensione familiare. Frizzi Teresa, via Cavour 7 *bis*.

Locande.

Baldi Giovanni, v. Bava 48.
Bertolone Teresa, v. Alessandria 10.
Bevione Giacomo, v. Baretti 31 *bis*.
Borgo Francesco, v. Cignaroli 3.
Buffa Giulia, c. Napoli 3.
Cadario Virginia, ved., v. Cottolengo 51.
Cento Giacomo, v. Bellezia 27.
Craveri Antonio, c. Moncalieri 52.
Dovano Teresa, c. Raffaello 2.
Malandrino Pietro, v. S. Tommaso 25.
Masera A., v. Bellezia 27.
Masoero Paolo, v. Porta Palatina 17.
Rosingano Gio., v. Bertola 30.

Apparecchi per Caffè.

G. CAUDANO e C. Piazza Carlo Felice, 10
Forniture impianti ed articoli per BAR, Caffè, Liquoristi e Confettieri. Tritaghiaccio, Vassoi, Caffettiere. **Catalogo a richiesta.**

Durbiano fratelli, c. S. Martino 8.
Vernetti, Demartini e Bartolini, via Ludovica 6.

Caffè.

Accademia. Muretti e Mondino, v. Mazzini 19.
Albertini E., c. Vitt. Em. II, 9.
Alfieri. Vipiana Luigi F., v. Po 9.
Algeri. Maggiora Gio., p. Em. Filib. 4.
Alessiato Giuseppe, v. Barolo 16.
Alhambra. Gribaudo Anna, via Monginevro 65.
Allione Enrico, c. Re Umberto 42.
Alpi Cozie. Ughetto Gius., v. Guarini 1.
American Bar. v. Roma, gall. Nazionale.
Amici. Sartoris Giacomo, c. Reg. Margherita 132.
Artusio Angela, c. S. Maurizio 47.
Aucurt Maria, v. Fréjus 41.
Barberis Secondino, v Mercanti acc. al 5.
Barolo. Gallo Giovanni, v. Barolo 29.
Barone. Barberis Gius., v. Conte Verde 1.
Barovero Gius., p. Mad. degli Angeli 2.
Barra Caterina, v. S. Chiara 31.
Barra di ferro. Fenocchio Franc., corso S. Martino 10.

Bauducco Andrea, c. Reg. Margh. 24.
Becchio Antonio, c. Verona 20.
Beltrami Carlo, c. Vitt. Em. II, 98.
Beretta Antonio, p. Consolata acc. al 5.
Bergia. Perotti Eugenio, v. Lagrange 47.
Bergoglio Gio., v. Garibaldi 41.
Bernati Gio., v. S. Franc. da Paola 43.
Bertino Maurizio, c. Vercelli 42.
Bianco Angelo, v. Genova 8.
Bianco Domenico, str. Lucento 8.
Binello Vaccarino, ang. vie Palazzo di Città e Porta Palatina.
Bonino Anna in Rumello, c. Francia 145.
Borsa. Ivaldi Alessandro, via Principe Amedeo 20 *bis*.
Bracco G., v Lanino 10.
Bramante. Mazzone Fel.a, c. Bramante 25.
Bresso fratelli, c. Casale 78.
Brunetti Cesare, v. Giulio 3 *bis*.
Cabiale Carlo, c. Firenze 57.
Camorotto Frè Teresa, c. Re Umberto 35 *bis*.
Capone Clotilde, c. Vercelli 128.
Carpignano. Gattino Vittoria ved. Libré, v Carlo Alberto 34.
Casalengo Florindo, v. Cottolengo 30.
Casalegno Michele, str. Lanzo 224.
Casalone Gio. Luigi, v. Torricelli 51.
Cavour. Ferrero Flli, c. Vitt. Em. II, 38.
Cavour. Fracchia Maria, c. Tortona 2.
Cavour. Trisoglio Guglielmo, angolo via Monginevro e p. Peschiera.
Cattaneo Ambrogio, c. Reg. Margh. 209.
Centrale. Stura Mario, v. Cesana 78.
Cerrina Cesare, v Mazzini 45.
Châlet. Socco vedova, parco del Valentino.
Chiotti Felicita, v. Buniva 3.
Cicognari Amalia, v. Nizza 291.
Cogliati Gio., v. Nizza 3.
Comoglio Gius., c. S. Maurizio 21.
Consolata (della). Verda Vittorio, via Maria Adelaide 1.
Conti Francesco, c. Peschiera 165.
Corso Casale Musso Teresa, c. Casale 40.
Costituzionale. Bricarelli fratelli, angolo vie Garibaldi e Porta Palatina.
Cravero Vinc., c. Reg. Margherita 171.
Darbesio G., v. Vanchiglia 21.
Defilippi Ant., str. Abbadia di Stura 329.
Deusebio Oreste, v. Reggio 3.
Emilia. Manavello-Crosetti Margherita, p. Eman. Filiberto ang. c. Reg. Margh.
Excelsior. Rolando Enrico, v. Po 14.
Faravia Giacomo, v. Barbaroux 29.
Fasano Matteo, v. Nizza 161.
Ferrante Gius., v. Gaudenzio Ferrari 8.
Ferrero Angiolina, c. Francia 205.
Figlia Lucia, v. Petrarca 13.
Fiorio. Ferrando Gio., v. Po 8.
Formento Paolo, c. Valentino 33.
Formini Pietro, c. Orbassano 52.
Fumero Bartol., v. Garibaldi 59.
Français. Canavesio Ernesto, v. Sacchi 2.
Fréjus. Roland Rosa vedova Masprone p. Statuto 15.
Gaido Francesco, v. Venti Settembre 67.
Gallea G. B., str. ai Ronchi 3.
Gallia Severino, v. Barbaroux 18.
Gamba Pietro, c. Valdocco 6.
Garello Teresa, c. Palermo 72.
Garoppo frat., c. Vitt. Em. II, 64.
Garoppo Anacleto, v. Siccardi 1.
Gaudio Cesare e fratelli, v. Lanzo 50.
Gavazza Eugenio, v. Bertola 36.
Ghigo Clara, v. Palazzo di Città 11.
Giordanengo coniugi, v. Gioberti 36.
Gobetti Antonio, v. Cristoforo Colombo 29.
Gonella Pietro, v. Stampatori 5.
Grosso. v. Pietro Micca 8.
Grossoni Annibale, c. Vitt. Eman. II, 65.
Isola. Toselli e Corona, v. Roma 19.
Ligure, della Soc. Anon. Stabilimenti del Ligure, p. Carlo Felice 9 e v. Lagrange 42.
Lombardo Veneto. Lupo Giovanni, piazza Vitt. Em. I, 24.
Magenta. Canonico Valentino, v. Sacchi 4.
Manfredi Teresa, str. Stupinigi 75.
Manfredi Vincenzo, c. Peschiera 25.
Marco coniugi, c. Orbassano 57.
Meazza Antonio, v. Roma 26.
Meinero coniugi, v. Sacchi 56.
Migliasso fratelli, v. Rivalta 39.
Monaco. Veneziani Pietro, corso Vittorio Eman. II, 68.
Mondino e Alessio, v. S. Secondo 7.
Mondo G. B., c. Regina Margherita 18 *bis*.
Montersino Giovanni, c. Vercelli 93.
Monticone fratelli, v. Saluzzo 43.
Monumento. Cantino Pietro, c. Vittorio Eman. II, 80.
Moriondo Bernardo, v. Chiomonte 5.
Musi Eug., str. Lanzo 240.
Nazionale. Giolito e Brogi, v. Po 20.
Nizza. Mantelli Angelo, v. Nizza 13.
Nuova Università. Ferrero Ant., v. Madama Cristina 34
Nuovo Scalo. Saletta Antonio, v. Nizza 1.
Onesti Francesco, v. Vigone 24.
Opinione. Bricarelli Elisa, p. Em. Filib. 12.
Ottino Gio., c. Regina Margherita 49.
Pagella, v. Nizza 121 *bis*.
Perino Margh., p. Comunale (Cavoretto).
Piazza Vitt. Em I. Canonico Gius., v. Po 52.
Piccioni Vinc., v. Scalenghe 2.
Pilone Gius., str. Abbadia di Stura 330.
Platti Ernesto e C., c. Vitt. Em II, 72.
Politeama. Chiesa Ettore, v. Plana 1.
Politeama Chiarella, v. Princ. Tommaso 8.
Ponte Barra. Audello Bartol., c. Casale 30.
Porlaneri G., p. Vitt. Eman. I, 8.
Porta Susa. Vaschetto Federico, p. San Martino 3.
Porth-Arthur. Spinelli Luigia, corso Palermo 85.
Pozzi e Burdese, c. R. Parco 24
Progresso. Ferrero Carlo, v. Vanchiglia 8.
Prosa Gio., v. S. Massimo 55.
Provincie. Guarino Zaverio, via S. Tommaso 9.

Quarello Lorenzo, v. Fréjus 93.
Re Umberto. Clerico Franc., c. Re Umberto 31.
Rivoli, Firato A., p. Statuto 17.
Rocci Battista, v. Bogino 1.
Rogina M., v. S. Francesco da Paola 9.
Romano. Soc. Anon. Ital. Impr. Teatrali, p. Castello, gall. Industria Subalpina.
Rossini. Nelva Emilio, c. S. Maurizio 25.
Rossi Gius., c. Reg. Margh. acc. al 220.
Rubeo e Cavagnino, v. Caselle 10.
Sacchi. Degiovanni Gio., p. Carlo Em. II, 9.
S. Carlo. Trinchieri Ulisse, angolo piazza S. Carlo e via S. Teresa.
S. Filippo. Dominici e Olivero, v. Maria Vittoria 2.
S. Giorgio. Delmastro Aless., v. Belfiore 26.
Sappa Federico, c. Vercelli 80.
Saracco Albino, v. S. Massimo 13.
Scamuzzo Giacomo, v. Mondovì 27.
Sclerandi Bernardo, c. Tassoni 57.
Scoffone G. (Ditta), c. Moncalieri 27.
Serra Gius., v. Valprato 15.
Settonce coniugi e figlio, corso Vittorio Emanuele II, 94.
Sirena. Conrotto Gio., c. Moncalieri 254.
Smeriglio Natale, v. Principe Amedeo 42.
Sociale. Quarello Gio., c. Novara 35
Sole. Nicco Gregorio, c. Moncalieri 236.
Sport. Mussa Giovanni, viale Stupinigi 40 acc. Ospedale Mauriziano.
Sport. Olivero Giovanni, c. Vercelli 30.
Sport, str. di Nizza 239.
Squassino Secondo, v. Vibò 43.
Succo Alessandro, v. Petrarca 26
Tartara Giuseppe, v. Monti 8
Tasca Vincenzo, c. Regina Margh. 158.
Teatro Scribe. Gavazza Eugen., v. Zecca 29.
Teatro Torinese. Waltz-Blin-Genta Giacinta, c. Regina Margherita 106.
Torta Angela, v. Colli 68.
Tre Corone. Bruno coniugi, v. Belmonte 12.
Trucchi coniugi, v. Mazzini 10.
Ulla Ernesto, v. Brandizzo 2.
Umberto I. Ferraris Pietro, v. Madama Cristina 11.
Umbria, c. Vittorio Emanuele II, 94.
Umbriese, v. Candelo 12
Unione. Pastore Cesare, p. Em. Filiberto 5.
Università, v. Madama Cristina 34.
Università. Bevilacqua Pietro, v. Po 4.
Vajo Luigi, v. Sacchi 18.
Valenza. Potenti Italia, v. Borgo Dora 39.
Velivolo (del) Mandrino G. B., c. Vercelli 18.
Venezia Clara, v. Rossetti 1.
Viale San Maurizio. Berutti Alberto, corso S. Maurizio 45.
Vigliocco Cesare, str. Abbad. di Stura 322.
Vigne. Gerbella e Billo, c. Moncalieri 1.
Violino. Vergnano frat., c. Palermo 130.
Visca Carlo, c. Massimo d'Azeglio rimp. al Castello del Valentino.
Zola Defendente, v. Fréjus 37.
Zucchino coniugi, v. Princ. Tommaso 21.

Caffè-Ristoranti.

G. E. ANTONIETTI == PERITO == LIQUIDATORE
Estimo di negozi e Liquidazioni danni d'incendio
Inventari di successioni - Vendite all'asta
Concordati - Via S. Tommaso, 6 - Telef. 25-29

Antica Rosa. Barberis Felice, p. Borgo Dora 15.
Barberis Pietro, v. Cossila 18.
Barriera di Milano. Perinetto Luigi, corso Vercelli 46.
Berthollet. Siccardi Marco, v. S. Anselmo 18.
Bonetto Teresa, v. S. Ottavio 10.
Bosso Simone, v. Duchessa Jolanda 7.
Cambio. Scavarda Amato, p. Carignano 2.
Caselle. Pagliano sor., c. Vercelli 47.
Cocconato, v. Baretti 10.
Commercio. Nervo Paolo, p. Mad. Crist. 4
Dilei. Valfrè Gio., ang. v. Po e Carlo Alberto
Dock. Prina Vinc., v. Cernaia 46
Dora. Micheletto coniugi, c. R. Parco 4.
Emanuele Filiberto. Veiluva Sabino, piazza Em. Filib. 15, ang. v. Goffredo Mameli.
Fiorina (di Gattiglia e Gioberge), via Pietro Micca 22.
Isuenghi Vittorio, v. S. Anselmo 19.
Latteria Milanese, Bosio Alfonso, v. Po 31.
Ligure, della *Soc. Anon. Stabilimenti del Ligure*, p Carlo Felice e v. Lagrange.
Manacorda Eugenio, c. Vercelli 48.
Manfredi Attilio, c. Valentino 31.
Messina. Pavesio Amilcare, p. Em. Filib. 7.
Milano. Molinatti e Sarzotti, v. Barbaroux 4.
Militare. Picco Maria, v. Monferrato 14.
Molinari. Ascheri frat., ang. v. S. Teresa e Genova e p. Solferino 1.
Moro. Ozzello Aless., c. Reg. Margh. 144.
Nazionale. Giolito e Brogi, v. Po 20.
Parc. Ronco, parco del Valentino.
Piacenza già *Olimpo*, Piacenza Giovanni, c. Dante 45.
Piemonte. Bologna Luigi, p. Carlo Felice 16.
Pietro Micca. Varvelli Ercole, v. Pietro Micca 15.
Piglia Vincenzo, c. Casale 97.
Ponte del Gatto. Albrile Lucia in Bosso, str. Cavoretto 25.
Pozzo ved. Tagliaferro, v. Nizza 400.
Principe Amedeo. Gabutti-Caron Rosa, p. Mad. Cristina 3.
Ristorante Bersano. Bersano Michele, via Goffredo Mameli 15.
Rolfo Caterina in Cavagno, v. Nizza 402.
Saliera. Dalmazzo Maddalena, v. Bonafous 9.
Sant'Anna. Terzano Felice, v. Gioberti 25.
Saracco, Degli Esposti Armando, angolo v. Garibaldi e S. Agostino.
Savoja. Ponte Giuseppe, angolo p. Savoia e via del Carmine 2.
Siccardi Carlo, v. Borgo Dora 34.
Specchi (degli), Viale Giacomo, angolo vie Pietro Micca e Mercanti 18.
Speranza. Anadone Rosa, strada della Venaria 90.

Speranza. Calloni Carlo, corso Vittorio Emanuele II, 125.
Sport, Olivero Giovanni, c. Vercelli 30.
Stazione Centrale. Molinari cav. Franc., scalo di P. Nuova.
Staz. di Rivoli. Fassino-Carbonero Ester, c. Francia 2.
Stella d Italia. Tempia Clemente, v. Madama Cristina 121.
Stura Angelo, v. Nizza 92.
Tabacco Gio., v. Vanchiglia 14.
Teatro Alfieri. Ascheri fratelli, via Cernaia 1 e p. Solferino 2.
Teatro Balbo. Saracco frat., via Carlo Alberto 31.
Torrione Natalina in Bertone, c. Mortara 41.
Trianon. Franco Vittorio, v. Viotti 6.
Vittoria, Bracco Angelo, p. Eman. Filib. 16.

Caffè-concerti.

Birreria della Città, Delfino Onorato, p. Emanuele Filiberto 21.
Birreria Parco Michelotti, viale Michelotti.
Romano Soc. An. Italiana Imprese Teatrali, p. Castello.
Trianon, Franco Vittorio, v. Viotti 6.
Varietà Maffei, v. Princ. Tommaso 5.

Essenze ed estratti per Confettieri e Liquoristi.

ABELLO TERESA (Ditta), v. Monte di Pietà 5 ang. v. Viotti, *magazzino* v. Pont 14.
Carrara Tommaso, v. Belfiore 19.
Crestin V. e C., v. Assarotti 10.
Crosetti e Barbero, v. S. Quintino 5.
Guerreschi Fedeli e C., v. Galvani 26.
Longo e Ferrero, v. S. Domenico 12.
Maraschi frat. (Società per azioni), via Cavour 11, *fabbr.* v. Donizetti 6.
Marchetti Vittorio e C., c. Siccardi 7.

Primario Stabilimento di Estratti ed Essenze per Liquori e Sciroppi
7, Via Bodoni, 7 Telefono 52-43 **G. NORZI**

Quirici cav. Ercole, c. Oporto 25
Rittatore frat., c. Vitt. Em. II, 40.
Ruaro G. e C., v. Nizza 161.
Salomone M., c. Casale 76.
Soave e C. (Ditta), v. Bogino 10.
Soc. An. Eridanea, v. Nizza 177.

Premiato Stabilimento Chimico di Essenze, Estratti e Colori per Confettieri e Liquoristi - Droghe - Erboristeria
UGO & CAVALLI Via Massena, 18 Telefono 31-34.

ULRICH Domenico
GROSSISTA, Via S. Secondo, 7
Vedi annunzi spec. a pag. 8 e 9.

Zucchetti dott. M., v. Massena 31.

Vermouth e Liquori (*Fabbr.*).

Anselmo C. e Comp., v. Alfieri 24, *fabbr.* Sangone presso Torino.
Arlorio e Perroncito, v. Roma 34.
Baglioni S. I., c. S. Maurizio 71.
Barberis cav. Franc., v. S. Secondo 44.
Barbero Ang. P., v. Barolo 7.
Beccuti Oreste, p. Corpus Domini.
Bellardi Domen. e C., *ufficio* v. Donati 27.
Bergia. Perotti Eugenio, v. Lagrange 47.
Bertoldo fratelli, v. Botero 14.
Bertrandi Pietro, c. Vitt. Eman. II, 76.

Fernet-Branca Fr.lli BRANCA di Milano
Agenzia di Torino: VIA ORFANE, 7 (Palazzo Barolo)

Carpano Gius. B.no (Ditta di Carpano Ottavio), c. Vittorio Emanuele II, 62, *fabbr.* str. Nizza 224.
Carrara Tommaso, v. Belfiore 19.
Chazalettes C. e C., *Amm. e fabbr.* Fraz. Regina Margherita (Collegno), *deposito* Corso Principe Oddone 63.
Cinzano Franc. e C., (propr. Marone Alberto), c. Vitt. Em. II, 86, p. 1°.
Cora Gius. e Luigi fratelli, c. Siccardi 16 ang. via Ettore De-Sonnaz.
Cravero Luigi, v. Bonzanigo 3.
Crestin V. e C., v. Assarotti 10.
D'Emarese T. (Ditta), v. Gius. Pomba 14.
Ferrero frat. di Riccardo, p. Bodoni 3, *stabil.* Trofarello.
Freund, Ballor e C. (Ditta), v. Ponza 2.
Gauna e Bottino, c. Vitt. Em. II, 58.
Giachetti G., v. Goito 9.
Guerreschi, Fedeli e C., v. Galvani 26.

NINO KELLER **Liquore Strega** (Ditta G. ALBERTI, Benevento).
Agenzia per il Piemonte:
TORINO - Corso Vitt. Eman. II, 76. - Telef. 40-98.

Marchisio Angelo, v. Borgo Dora 1.
Martano D. e C., v. Saluzzo 32.
Martinazzi E. e C. (Soc. Anonima), c. Vinzaglio 9 e 11, *fabbr.* st. di Rivoli (Baraccone).
Martini e Rossi (Ditta), c. Vitt. Em. II, 42.
Mocco Ettore, v. Cernaia 40.
Momo Zaverio, c. Reg. Margherita 156.
Mulassano cav. Amilcare succ. a Sacco G. B., v. Bogino 13, *neg.* p. Castello 26, *depos.* Docks Torino-Dora, padiglione F.

PREMIATA FABBRICA VERMOUTH E LIQUORI
G. PONCHIONE E C. FERMATA SANGONE = MONCALIERI =

Primario Stabilimento di Estratti ed Essenze per Liquori e Sciroppi
7, Via Bodoni, 7 Telefono 52-43 **G. NORZI**

Prato Enrico, succ. Ernesto Revelli, via Milano ang. p. Palazzo di Città.
Riccardi Gio., v. Garibaldi 31
Richetta S. e Figli, v. Gius. Pomba 14.
Toesca e Sachis (Ditta di Toesca cav. Ernesto), c. Valentino 11, *fabbr.* c. Moncalieri 269.

S. A. T. A.
Soc. An. Trinchieri Annibale
Cap. Sociale L. 1.500.000 interam. versato
FABBRICA DI LIQUORI
Specialità: Vino Chinato - Supermentha
UFFICI: Telef. 25-50
FABBRICA (Casa propria):
Via Tesso, 8-8 bis - Telef. 7-99

ULRICH Domenico
GROSSISTA, Via S. Secondo, 7
Vedi annunzi spec. a pag. 8 e 9.

Vacchini Giovanni v. Digione 19.

Liquoristi e Bars.

Albino Attilio, v. Belvedere 11.
Avis-Giorgetto Gio., v. Rocciamelone 5.

G. E. ANTONIETTI == PERITO == LIQUIDATORE
Estimo di negozi e Liquidazioni danni d'incendio
Inventari di successioni - Vendite all'asta
Concordati - Via S. Tommaso, 6 - Telef. 25-29

Bussia Giuseppe, c. Moncalieri 254.
Caffè Cavero caffè Portorico, Beccuti Oreste, v. Pietro Micca 10.
Cosmopolitan Bar, v. Roma, gall. Nazionale.
Cosmopolitan Bar, Perona Gius., v. Villafranca 86.
Cumerio Francesco, v. S. Massimo 28.
Cumerio Gio., v. Venti Settembre 79.
Diselmetti Serafino, v. Venti Sett. 64.
Fiat-Zara, Nigro Canio, v. Madama Cristina 24.
Gentino, Gatti S. in Bertoglio, via Rossini 26.
Belvedere, Verrua Franc., v. Belvedere 8.
Birreria Centrale, Annovazzi Alfredo, p. Palazzo di Città 1.
Bar Magenta, Canonico Valentino, via Sacchi 4.
Birreria Monaco, Veneziani Pietro, corso Vitt. Eman. II, 68.
Brasiliano, Mocarini Antonio, c. S. Martino acc. al 7.
Buffet Excelsior, Demo e Sticotti, v. Venti Settembre 12.
Cavour, Ferraris Dom., v. Cavour 11.
Centrale, Origlia Luigi, v. Finanze 1.
Chanteeler, Collodi Galileo, corso Regina Margherita 123.
Cinema Ambrosio, Ascheri A., c. Vittorio Emanuele II, 52.
Cinema Ghersi, v. Roma 40.
Cinema Vittoria, v. Carrozzai ang. v. Roma.
Eden, Beltrame Amedeo, v. Bernardino Galliari 16.
Eridano, Cerrato Bartolomeo, c. Moncalieri 59.
Europa, Rosso e Vincenti, v. Nizza 17.
Faramia, Muretto Primo, p. Castello 19.
Gambrinus, Bramardi Maurizio, v. Santa Teresa 19.
Gambrinus, Chiarlone Vincenzo, v. Venti Settembre 20.
Garibaldi, Vigo Luigi, v. Garibaldi 34.
Italia, Feletti G., v. Bertola 3.
Italia, Smeriglio Natale, via Principe Amedeo 42.
Lagrange, Trullo Michele, p. Lagrange 1.
Ligure della Soc. Anon. Stabilimenti del Ligure, c. Vitt. Em. II, ang. p. Carlo Felice.
Lionetto, Rocci Secondo, str. Ant. di Collegno 432.
Madrid, Giaretti Carlo, v. Conte Verde 2.
Manè, Borini Ettore, v. Po 35, v. Montebello 1 e v. Porta Palatina 6.
Margherita, Guarise coniugi, c. Regina Margherita 68 *bis*.
Mazzini, Francescoli Ermenegilda, via Mazzini 37.
Mercato, Navone Marco, v. Borgo Dora 32.
Mignon, Colombo G., v. Roma 23.
Mignon, Pezzoli Mario, p. Carlo Emanuele II.
Milan, Borgogno Rosa, v. Giulio 10.
Montebello, Cappella vedova e figli, via Montebello 40.
Mottino, Raineri Albino, via Palazzo di Città 7.
Nazionale, v. S. Tommaso 2.
Nazionale, Becculi Carlo, via Lagrange 35.
Nazionale, Settonce Luigi, via Madama Cristina 16.
Nizza, Francone Vinc., v. Nizza 32 *bis*.
Palatino, Durio Antonio, c. Ponte Mosca 10.
Parigino, Mazzola sorelle, v. S. Massimo 1.
Pelota, Annaratone Vincenzo, v. Madama Cristina 69.
Piemonte, Denicolai Giuseppina, via Barolo 11.
Piemontese, Molineri Alessio, v. Milano 1.
Popolare, Sandri Carolina v. Nizza 193.
Posta, Giraudo Ant., v. Venti Settembre 42.
Principe Oddone, Arneodo Giacomo, corso Princ. Oddone 29.
Regina, Ruella Luigi, v. Sacchi 52.

Rodi, Mocco Gio., v. Cernaia 36.
Roma, Isoardo Gius., v. Garibaldi 36.
Royal, Ruffino e Chiaberge, gall. Geisser.
S. Donato, Bracco A., v. S.Donato 10.
S. Massimo, Sarzotti coniugi, v. San Massimo 41.
Savoia, Saglia Odd., v. Corte d'Appello 9.
Sesia (Sesia A.), v. Bern. Galliari 19.
Sport, Bianco Gius., str. di Nizza 239.
Stadium, Castellino Eman., v. Sacchi 14.
Stadium, v. Marco Polo 31.
Tiepolo, Mondino e Alessio, v. S.Secondo 7.
Torino, Bruno Michele, v. Cigna 43.
Tripoli, Vigna Vinc., v. S. Donato 38.
Turin, Beccuti Or., p. Corpus Domini.
Università, Bevilacqua Pietro, v. Po 4.
Vittoria, Dutto Andrea, v. Barolo 3.
Vittoria, Vernetti Luigi, c. Casale 36.
Baratti e Milano (Società Anon.) galleria Subalpina.
Barbero Ang. P., v. Garibaldi 27, p. Statuto 10, v. Lagrange 34, v. Po 44, via Venti Sett. 57, v. Po 24, v. Bastion Verde 1, via Berthollet 13, via S. Secondo 12, p. Gran Madre di Dio 1, via Roma 6, v. Porta Palatina 13, v. Monginevro 14, corso Regina Margherita acc. al 90, *magazz.* v. Guastalla 6, *abit.* v. Barolo 7.
Barovero Gius., p. Mad. degli Angeli 2.
Baudino Angela, ved. n. Benna, v. Roma 41*bis*.
Bellone Pietro, v. Sacchi 34.
Beltramo Anna ved., p. Em. Filib. 11.
Benna Olimpia, v. Roma 41*bis*.
Berardo G. B., v. Cernaia 44.
Beretta G. B., p. Gran Madre di Dio.
Bernati Giovanni, v. S. Francesco da Paola 43.
Bertoglio Giuseppe, c. Dante 44.
Bertolino Maddalena, v. Monginevro 23.
Bertona Matteo, v. Valperga Caluso 1.
Bertrandi Pietro, c. Vitt. Eman. II, 76.
Bianchi Guido, v. Viotti 9.
Bianco Lor., v Orfane 2, v. Cernaia 18 e v. Po 46.
Bianco Ottavio, v. Giac. Leopardi 6.
Bigliani Giuseppe e Maria, v. Berthollet 17.
Bonetto Dom., c. Prince. Eug. 16.
Bonetto Gius., p. Em. Filiberto 14.
Boracco Gius., vic. Tre Galline 2.
Bordel-Marchetti Gio., v. Lagrange 14.
Bordiga Maria, c. Palermo 112.
Borio Gius., v. Nizza 41.
Botta Luigi, v. Saluzzo 25.
Bovero Gius., v. Barbaroux 3.
Bracco Angelo, p. Eman. Filiberto 16.
Bracco Antonio, v. Garibaldi 5, v. Goffredo Mameli 9. e v. Nizza 65.
Brioschi Ach. e C. (*effervescente*), piazza Castello 23.
Bussa fratelli, p. S. Carlo 11.
Café-Express Victoria, Dal Pane Vinc., v. Venti Settembre 67.
Café Français, Canavesio Ern., v. Sacchi 2.
Caffè della Posta, Chiarlone Vincenzo, v. Arsenale 10.
Calcaprina Candido, v. Roma 6 e 37.
Camorotto-Frea Teresa, c. Re Umberto num. 35.
Canavero Giov., v. Roma 27.
Capra Achille, v. dei Mille 4.
Capra Eugenio v. Porta Palatina 18.
Carpegna C. e Comp., v Quattro Marzo 15
Carpegna Ernesta in Settragno, v. Napione 41.
Carpegna Vincenzo, v. Avellino 1.
Castellino Emanuele, v. Sacchi 14.
Cerrano Carlo, c. Vinzaglio 21.
Cerrato Eugenio, v. Sacchi 50.
Cerrato Giuseppe, v. Digione 20.
Cherubini Ida, v. Lagrange 29.
Chiappella Aristide, v. Reggio 4.
Chiesa Gio., v. Principe Amedeo 20.
Chiesa Giov., v. Vibò 35
Cocchi e Molina, c. Moncalieri 47.
Cogliati Giovanni, v. Nizza 3.
Collo Eugenio, v. S. Donato 4.
Comfort-Bar, Porta e Massano, v. Roma 32
Confetteria-liquoreria Alfieri, Chiarlone Vincenzo v. Alfieri 9.
Conta coniugi, v. S. Secondo 28.
Coriasso Giuseppe, gall. Geisser 2.
Costa Giuseppe, v. Nizza 27.
Croce P. Fedele, p. Vitt. Eman. I, 17
Crozza Oreste, v. Madama Cristina 20.
Daglio Emilia, v. Deposito 10.
Daniele Nicola, v. Cibrario 25.
Della-Casa Domenico, v. Lagrange 39.
Della Torre Aurelio, via Milano 3 ang p. Eman. Filiberto.
Del Pane Vincenzo, v. Barbaroux accanto all'8.
Delzani Oreste succ. a Vanzetti, p. Palazzo di Città 5.
Demichelis Pio, v. Arsenale 43.
Donzelli Felice, v. Milano 20.
Dorante Andrea, v. Saluzzo 32.
Dorato Domenico, v. Palazzo di Città 7.
Durando Valerio, v. Sacchi 1.
Falletti Augusto, v. S. Teresa 22.
Fantino Giov.a ved. Garino, p. Vittorio Eman. I, 18.
Faravia Giacomo, v. Barbaroux 29.
Fassio Luigi, v. Sacchi 40.
Fenoglio G. B., v. Princ. Amedeo 46.
Ferraris Pietro, v. Mad. Cristina 11.
Ferrero Cesare, v. Villafranca 78.
Ferrero Gio., p. Vittorio Eman. I, 20.
Fino Pietro, v. Porta Palatina 24.
Forneris frat., v. Cernaia 30.
Gabri Batt., p. Solferino ang. v. Pietro Micca e p. Castello ang. v. Garibaldi
Garbarino Emilio, v. Nizza 51.
Garoppo Anacleto, v. Siccardi 1.

Gavazza Eugenio, v. Bertola 36.
Gay Giacomo, str. di Lanzo 96.
Genovese Luigi, v. Nizza 105.
Ghio Antonio, v. Torquato Tasso 9.
Ghio Giovenale, v. Barbaroux 10.
Giardino Francesco, v. S. Tommaso 5.
Giaretti Carlo, v. Conte Verde 2.
Giordano Mario, v. Principe Tomm. 2*bis*.
Giano Franc., v. Mazzini 13.
Giraudi Maria, v. Stampatori 9.
Gloria L. e M., frat., v. S. Teresa 10.
Grasso Domenico, v. Montevecchio rimpetto al 52.
Graziano Ottavio, v. Barbaroux 12.
Grosso Pietro, v. Pietro Micca 8.
Grotta Bar, Porta Felice, v. Roma 36.
Guardi Franc., v. Lagrange 17.
Guida Pietro, v. Barbaroux 6.
Honorati Giov., v. Venti Settembre 23.
Ilfredo-Ferraris Pasqualina, v. Rossini 6.
Liquoreria Americana, Isola Pietro, via Barbaroux 6.
Liquoreria del Nord, Gauna e Bottino, v. Vitt. Em. II, 58.
Liquoreria S. Lorenzo, Svanetti Carolina, vedova, p. Castello ang. v. Palazzo di Città.
Locatelli Maddalena, v. Nizza 37.
Lusiano G., v. Finanze 9.
Lupo B. Mario, v. Garibaldi 35.
Mainero Luigi, v. Saluzzo 17.
Mantelli Angelo, v. Nizza 13.
Manzone Giovanni, v. dei Mille 48.
Marchese Carlo, v. S. Secondo 15.
Marchisio Angelo, v. Borgo Dora 1.
Margaritini Domenica, c. Orbassano 45. ang. via Torricelli.
Marin Maria, v. Roma 35.
Martinotti Giuseppe, v. Monginevro 45.
Massino Gius., c. Regina Margherita 80.
Mazza Antonio, v. Roma 26.
Media Riccardo, c. Palermo 94.
Miotti Ermenegildo, v. S. Tommaso 27.
Mocco Ettore, v. Cernaia 40.
Molineris coniugi, v. Cibrario 19.
Mondino Amed., v. Po 24 e v. S. Teresa 12.
Monginevro Luigi, v Lagrange 10.
Monticone Gio., v. Mercanti 8.
Montezeglio Palmino, c. Regina Margh. 72.
Moschietti Teresa in Poggio, str. Lanzo 84.
Mottino Gio., p. Vitt. Eman. I, 1.
Mulassano cav. Amilcare, p. Castello 26.
Mussa Cesare, v. Barbaroux 17.
Nasso Antonio, v. Buniva 13.
Nasso Maria, chiosco-bar, c. Moncalieri rimp. al 59.
Nasso Michele, c. Regio Parco 1.
Negri Antonio, v. Principi d'Acaja 53.
Negri Primo, str. Lanzo 142.
Novissano coniugi, v. Bellezia 14.
Parotto Candido, v. Garibaldi accanto al 13.
Panatero Luigi Oreste, corso Principe Eugenio 20.
Pasquinoli e Bello, p. Statuto 11.
Pautasso Gius., c. Reg. Margherita 124.
Pavesio Amilcare, p. Em. Filiberto 7.
Pavesio Pietro, v. S. Massimo 7.
Peradotto G., c. Vitt. Em. II acc. al 19.
Perardi Ant., p. Vitt. Em. I, 12.
Perosino Celestina, v. Madama Cristina 60.
Pezzano Stella, c. Stupinigi 125.
Piacibello Stefano, v. Po 26.
Piasco Carlo, p. Statuto 16.
Picco Giov., p. Vitt. Emanuele I, 5.
Pipino Pietro, v. Des Ambrois 5.
Platti Ernesto e C., c. Vitt. Em. II, 72.
Ponzetti Franc., v. Cibrario 31*bis*.
Porta Pompeo, v. Chiesa della Salute 24.
Portaneri Gius., p. Vitt. Eman. I, 8.
Portigliatti Felice, c. Re Umberto 19.
Prasso Vincenzo, v. Nizza 33.
Priotto Enrico, succ. Onorato Revelli, via Milano, ang. p. Palazzo di Città
Priotto Stefano, v. Berthollet 24.
Psenda Gius., c. Reg. Margh. 112.
Reineri C., v. Garibaldi 20.
Rocci Battista, v. Bogino 1.
Rocci Secondo, str. ant. di Collegno 454.
Rogina M., v. S. Franc. da Paola 9.
Rolando Enrico, v. Roma 14.
Rolando e Brosio, angolo vie Garibaldi e Genova.
Romano G., c Cairoli 20.
Romersa Gio., str. di Lanzo 72.
Rossi Domenico, v. Sacchi 20.
Rossi-Capra Francesca, v. Milano 12.
Rosso Giov., v. Pal. di Città 15.
Rosso e Vanni, p. Carlo Felice 12.
Saglione Ant., v. della Zecca 8.
Salvano e Brovia, p. Carignano 6.
Sartoris Giacomo, p. Em. Filiberto 9.
Savio Bargetto Orsola, v. Cibrario 9.
Scaglio-Savio Teresa, c. Ponte Mosca 59.
Scansetti Ettore, c. Duca di Genova 7.
Seccatore Carlo, c. Napoli 64.
Silverio coniugi, c. Reg. Margh. 162.
Spinoglio Felice, c. Vittorio Em. II, 44.
Tacco Gius., v. Mazzini 35.
Tamagno Angelo, p. Castello 22.
Tassone A., v. S. Massimo 32.
Testa Luigi (eredi), v. Roma 2.
Torchio fratelli, v. Nizza 119.
Toso Rosa, v. Viotti 5.
Tricerri frat., succ. a Rabino e Frascotti, c. Vitt. Em. II, 62.
Trucchi Enrico, v. Mazzini 10.
Vacchieri Eugenio, v. Carlo Alberto 28.
Vajo Luigi succ. Mulassano, v. Sacchi 18.
Valpreda e Goria, v. Belfiore 66.
Vanni Anchise, c. Vittorio Eman. II, 29.
Varetto Vittorio, c. Ponte Mosca 16.
Varvelli Ernesto, v. Nizza 33.
Vassallo Giuseppina, c. Princ. Oddone 78.

Vaudano Gaetano, c. Ponte Mosca 21.
Veiluva Sabino, via Goffredo Mameli 1.
Versino Nicola, v. Quattro Marzo 7.
Viale Annibale, v. Accademia Albert. 37.
Viarengo Candido, v. Porta Palatina 25.
Vincenzi Ferd., v. Antonio Fontanesi 30.
Visca Giuseppe, v. Bellezia 1.
Zucco Luigi, v. S. Chiara 18.

Birra (*Fabbricanti di*).

Borunghieri Andrea e Comp. (Soc. in accomand. semplice) in fondo al c. Vitt. Em. II, c. Ferruccio 30.
Bosio e Caratsch, c. Princ. Oddone 81.
Metzger Carlo (Soc. An.), v. S. Donato 68.

Birrerie.

Alessio Biagio, str. S. Margherita 142.
Alleanza Cooperativa, c. Siccardi 12.
Bavarese, Bruno ved. Testa, v. Po 27.
Belvedere, Suppia Francesca, strada Casale 290.
Bianchi Rosa ved. Origlia, str. di Lanzo 66.
Birreria e Caffè della Barriera di Casale, Mina Gio., c. Casale 66.
Birreria e Caffè della Città, Delfino Onorato, p. Em. Filib. 21.
Bonaudo, c. Casale 187.
Boracco G., vic. Tre Galline 2.
Bosco, Stadium dal c. Vinzaglio.
Bosio e Caratsch, c. Princ. Oddone 81 vicino a p. Statuto e c. Reg. Margherita 165
Bresso fratelli, c. Casale 78.
Bulla Alberto e C., c. Francia 55.
Caligaris Luigi, v. Cavallermaggiore 10.
Canonico Michele, c. Ponte Mosca 19.
Carpignano, Gattino Vittoria ved. Librè, v. Carlo Alberto 34
Cenisia, Bertolotti G. B., v. Fréjus 86.
Centro, Destefanis Alberto, v. Bellezia 7.
Cerri, Faija Giov., v. Palazzo di Città 9, e v. Garibaldi 8.
Châlet del Parco, Fiandra Umberto, parco Michelotti.
Giardino-Birreria, Saracco Gius., via Rossini 11.
Dora, Fontana Agostino, p. Lanzo.
Dreher, Salvano e Brovia, p. Carignano 6.
Ferrovia Ciriè - Valli di Lanzo, Ferraris Pietro, corso Ponte Mosca 15
Fréjus, Roland Rosa vedova Masprone, p. Statuto 15.
Gambrinus, Rossi Andrea, c. Re Umberto 78.
Gaudio Cesare e fratelli, v. Lanzo 50.
Giardino, Piovano Michele, via Villarfocchiardo 12.
Giardino, Chauvie Bartol., c. Ferruccio 30.
Giardino, Giachino G., c. Cairoli 24.
Giardino Firmino, v. Salbertrand 92.
Giardino Reale, Baiardo Clemente, corso S. Maurizio 1.
Giuoco del Pallone, Aprà Gio., c. Peschiera 9.
Gobetti Antonio, v. Cristoforo Colombo 29.
Grande Birreria del Palazzo di Città, Binello Vaccarino, ang. v. Palazzo di Città e Porta Palatina.
Italia (d'), Piccioni Vincenzo, v. Monginevro 29.
Lasagna Illuminato, c. Ferruccio 30 *bis*.
Magenta, Canonico Valentino, v. Sacchi 4.
Metzger, Gallo Bernardo, v. S. Donato 68.
Moncalvo, str. ant. di Collegno 458.
Montaldo Cesare, viale Stupinigi 75.
Monte Cappuccini, Fiamberti Melchiorrina ved. Pessina, Monte Cappuccini.
Mussa Gio., viale Stupinigi 40.
Musso Michele, c. Regio Parco 1.
Nazionale, Lorio Pietro, v. Monginevro 4.
Olocco frat., p. Vittorio Eman. I, 8.
Pagella, v. Nizza 121 *bis*.
Pastore Alberto di Martino, strada Valsalice 104.
Piccolo Pastore, Amosso Giuseppe, via Corte d'Appello 5
Piemonte, Bologna Luigi, p. Carlo Felice 16.
Pilsner Urquell, Montaldo Paolina, via Genova 15.
Piovano Luigi, v. Corte d'Appello 6.
Porta e Ottino, c. Principe Oddone 63.
Raviola Paolo, c. Palermo 81.
Romano Massimo, c. Emilia 15 *bis*.
S. Filippo, Dominici e Olivero, v. Maria Vittoria 2.
S. Giorgio, Delmastro Alessandro, v. Bidone 26.
Sociale, Conrado Dom., c. Novara 21.
Stella d'Italia, Tempia Clemente, v. Mad. Cristina 121.
Taboga, Beccuti Onorino, corso Vittorio Em. II, 4E oltre Po.
Teatro Alfieri, Ascheri fratelli, v. Cernaia 1 e p. Solferino 2.
Teatro Scribe, Gavazza Eugenio, v. della Zecca 29.
Trianon, Franco Vittorio, v. Viotti 6.
Violino, Vergnano frat., c. Palermo 130.

Acque gasose (*Fabbriche di*).

Cinzano Melchiorre, v. della Zecca 26.
Cooperativa Operaia, v. Cagliari 39.
Eandi e fratelli Vaudagnotto, via Porta Palatina 17.
« Idros » fabbr. acque gasose e minerali (Soc. An.), v. Giac Collegno 19-21-23.
La Sorgente, v. Aosta 16.
Moreggia Francesco, v. Cuneo 2.
Proprietari e titolari di esercizi ecc. per la fabbric. acque gasose Soc. An.), via Gaudenzio Ferrari 3.
Reynaldi E., v. Belvedere 8.

Acido carbonico liquido per acque gasose, ecc.

SOC. ANON. SCHIAPPARELLI, via S. Anselmo 14.

Sifoni per acque gasose. *Fabbriche.*

De Mori Gio., v. Mad. Cristina 77.
Marasso E., v. Monginevro 57.

Macchine ed Apparecchi per la fabbricaz. di acque gasose.

Soc. Anon. SCHIAPPARELLI
Via S. Anselmo, 14 — STABIL. DI SETTIMO TORINESE
Acido carbonico liquido per acque gazose, minerali, ecc. — Produzione annua quintali 15.000.

Marasso E., v. Monginevro 57.

Gelaterie.

Acunzo F. e C., vic. Benevello angolo v. della Zecca.
Ala Giuseppe, via Pont 12.
Alfisio Chiaffredo, c. Regina Margh. 235.
Audisio coniugi, v. Saluzzo 79.
Audisio Pietro, v. S. Domenico 40
Baracco Francesco, v. Cappel Verde 5.
Bardella Francesco, c. Regina Margh. 68.
Bergero fratelli, v. Borgo Dora 4.
Bergero Pietro, p. Eman. Filib., merc. IV.
Bossetto, v. Stampatori 15.
Caglieris Margherita, v. Carlo Botta 1.
Castelli Carlo, v. Avet 8.
Cioccato Sisto, v. Cibrario 48.
Fabbrica Moderna Gelati e Affini, Bologna L. e C., v. Ormea 100.
Franchino coniugi, c. Regina Margh. 193
Garino Giuseppina, v. Reggio 24.
Gatti Paolina, v. Denina 2.
Gelateria Napolitana, Pepino Domenico, p. Solferino 1.
Gelateria Veneta, Viotti F., via S. Massimo 45.
Gobetti coniugi, v. del Fiando 11.
Goy Gio. D., c. Ponte Mosca 61.
Grisio Luigi, v. Balbo rimp. al 22.
Melindo Domen. (Ditta), c. Reg. Margh. 142.
Mottura L. Francesco, v. Bra 5.
Rolando coniugi, c. Vinzaglio 70.
Sorbetteria Savoia, Taverna Gio., c. Ponte Mosca 4.
Suppo Maria, c. Vercelli 100.
Taverna Giorgio, p. Em. Filib., mercato IV.
Taverna Paolo, p. Em. Filib., tett. ponente.
Toso Anna, c. Napoli 26.
Trucchi Enr., v. Mazzini 10.
Vanni Anchise, c. Vittorio Eman. II, 29.
Villa Francesco, c. Princ. Eugenio 3

Ghiaccio naturale.

Gambino Gaspare, v. Ronchi 5.
Natta Ernesto, str. Vercelli 66.
Rubiola (eredi), v. Fossata 72.
Vergero Gius., str. Pellerina 300.

Ghiaccio artificiale (*Fabbriche*).

Soc. Ital. Ghiaccio artificiale, v. Susa 7, *deposito* v. Finanze 15 e v. Aosta 26, *bacini* al Martinetto.

Macchine per fabbr. ghiaccio.

BAROSI CINZIO, ing., *macchine per la fabbricazione del ghiaccio*, corso Siccardi 31.
Caratti Edgardo, v. della Rocca 19.
Peracchi Arturo, v. Vitt. Amedeo II, 13.
SOCIETÀ ANONIMA AGOSTINO DE RIGO (Genova), v. Vitt. Amedeo II, 13.

Premiata Officina metallurgica elettrica
STROLA GIOVANNI Via Vanchiglia, 22 Telef. int. 28-67
Specialità Stampi e Spade per fabbricazione ghiaccio artificiale.

Sulzer fratelli (*Winterthur*), Righini ing. Vittorio, *rappres.*, v. Ormea 41.

Ghiacciaie.

SIGISMUND (Figli di Carlo), v. Venti Settembre 44.
SOCIETÀ ANONIMA AGOSTINO DE RIGO (Genova), v. Vitt. Amedeo II, 13.

Premiata Fabbrica Ghiacciaie
TEGHILLO PIETRO Via XX Settembre, 16 — TORINO —
Refrigeranti per Macellai, Salumieri, Alberghi, Ospedali e Famiglie

IMPIANTI COMPLETI
per Acque Minerali - Bibite senz'alcool gazificate - Acque Gazose - Limonata Magnesiaca
Sterilizzatori Raggi Ultra - Violetti.
Ozonizzazione
Stabilimento: Via Monginevro, 57 (Barr. S. Paolo).

Apparecchi per fabbricazione vini spumanti.

Marasso E., v. Monginevro 57.

Vini Champagne.

Guerreschi, Fedeli e C., v. Galvani 26.

Vini nazionali ed esteri, di lusso e Liquori.

Becchio Franco, v. Amedeo Peyron 37.
Beltramo Giacomo, v. Finanze 5.
Brusa Mario, v. Venti Settembre 3.
Cora Gius. e Luigi fratelli, corso Siccardi 16.
Ferrero Antonio, v. Pietro Micca 17.

NINO KELLER Liquore Strega (Ditta G. ALBERTI, Benevento).
Agenzia per il Piemonte:
TORINO - Corso Vitt. Eman. II, 76. - Telef. 40-98.

Marasso E., v. Monginevro 57.
Martini e Rossi, corso Vittorio Emanuele II, 42.
Monateri G., v. Garibaldi accanto al 23.
Santi Sisto, v Cernaia 18 e c. Siccardi 6.
Savigliano M., v. S. Donato 3.
UNIONE MILITARE, v. Bertola 20.

Vini Marsala.

Aymar Carlo, p. Statuto 10.
Gambina, Martines e C., via Arcivescovado 10.
Keller Nino, c. Vitt. Em. II, 76.
Pilone Valentino, v. Bernardino Galliari 8.
Prat frat. e C., c. Re Umberto 15.
Scala Gius. (Ditta di Barberis Paolo e C.), v. Carlo Alberto 18.
Società Anon. Vinicola Italiana Florio e C., c. Siccardi 26.

Vino.

Produttori.

Antoniotti Gius., c. Palestro 6.
Arrobbio Gius., v. Mazzini 10 e p. Bodoni.
Barberis Paolo e C., v. Carlo Alberto 18.
Barolo *(Deposito della tenuta)*, v. Orfane 7.
Bava Guido, v. Melchior Gioia 4.
Beccuti Gio., v. Carlo Alb. 36.
Bertola e Motto, *stabil.* v. Alpignano 9 (Barr. di Francia), *magazz.* v. Deposito 14, *depos.* Docks « Torino-Dora », padiglione *D.*
Bosia Pietro, *agente delle tenute Durazzo-Pallavicini*, v. Princ. Tommaso 7.
Botta Gio. Domen., *moscato*, Docks « Porta Nuova », 2° compart., c. Dante.
Broccardo G. e C., v. S. Donato 23.

Cantine dei Castelli Patrizi
TORINO - Via XX Settembre, 37 - TORINO
VINI da pasto e di lusso delle più elevate fattorie dell'Astigiano, Langhe e Monferrato.
Vendita esclusiva dei VINI dei Marchesi Pinelli Gentile di Castel Tagliolo

Capponi-Trenca avv. nob. Giuliano, *agente delle Tenute di Oddalengo Grande*, via Bogino 21.
Castagna Angelo, v. Botero 17.
Cavallo Vittorio, v. Tiziano 48.
Ceresa Filippo, v. Madama Cristina 24.
Cinzano Franc. e C. (propriet. Marone A. e c. Vitt. Em. II, 86.

Consorzio fra Proprietari del Monferrato
per la vendita diretta dei
PROPRII VINI al PURO COSTO di PRODUZIONE
Succ. Zoppegni Giovanni
TORINO - Via Venti Settembre, 67
Telef. 15-74

Cora Gius. e Luigi frat., c. Siccardi 17 ang. v. Ettore de Sonnaz.
Cravino E., v. Bertola 24.
Demaria Luigi, v. della Rocca 39.

APPARECCHI PERFEZIONATI
per VINI SPUMANTI - VINI FRIZZANTI
Impianti per Grandi Spumanti
(Sistema De-Mercey)
Tappi Moderni Alluminio
Novità: Imbottigliatrici Isospuma
Stabilimento: Via Monginevro, 57 (Barr. S. Paolo).

ARMINO MEZZO Via Guastalla, 17 Telefono 47-11
ETICHETTE D'OGNI GENERE

Deposito vino della Ditta Conte Gio. Riccardi e C. (Rocca d' Arazzo), v. Amedeo Peyron 2.

VIA MARIA VITTORIA, 8. - Telef. 29-38.
Casa E. di Mirafiore
Vini fini e da pasto delle proprie Tenute di Barolo e Fontanafredda. - Vini ed Olii Toscani della propria Tenuta Pozzolatico-Galuzzo (Firenze). - Vini da pasto a tipo costante tutto l'anno.
Servizio a domicilio.

Ferrero Antonio, v. Pietro Micca 17.
Gallardo Gio., v. Barbaroux 20.
Gravazza Demetrio, v. Vanchiglia 33.
Granero cav. G., v. Ospedale 14.
Grasso Antonio, Docks « Porta Nuova », c. Dante.
Grosso Franc., p. Bodoni 1.
Lovera Antonio, c. Ponte Mosca 16.
Macario cav. Carlo e figlio, v. San Quintino 3 e Volta 5.
Mantelli Ernesto, Docks « Torino-Dora », pad. *G.*
Manzone Ernesto, v. Juvara 21.
Marchis Ant., p. Savoia 6.
Marengo Gius. fu Delfino succ. Mossino, v. S. Secondo 54-56.
Martini B. e figli, *deposito*, Docks « Porta Nuova », 7° compart., c. Dante, *negozio*, v. Nizza 223.
Morando Secondo, v. Cottolengo 54.
Nasi cav. R., v. S. Secondo 22.
Nebiolo Luigi e C., p. Carignano 6, *deposito* Docks «Torino-Dora», padigl. *A.*
Nebiolo Luigi, v. S. Donato 76.
Nosenzo Ignazio, v. Po 34.
Peretti Angelo, v. Venti Settembre 1.
Piana frat., v. S. Chiara acc. al 5 e via Garibaldi 38.
Piana Pietro, v. Nizza 29.
Ribero Catterina, c. Emilia 1.
Rocco Gius., c. Princ. Oddone 53.
Rossore Pietro, v. Valperga Caluso 15.
Vacchini Gio., v. Digione 19.
Valperga Gio. Batt., c. Vercelli 95.
Vinicola Toscana, v. Guastalla 14.
Vosca Antonio, str. Mongreno 38.
Vosca e Cantamessa, v. Cibrario 4.

Negozianti grossisti.

Accomasso G. e C., c. Vercelli 92.
Agosto Costantino, v. Vanchiglia 25, *depos.* Docks « Porta Nuova », 7° comp., c. Dante.

G. E. ANTONIETTI == PERITO == LIQUIDATORE
Estimo di negozi e Liquidazioni danni d'incendio
Inventari di successioni - Vendite all'asta
Concordati - Via S. Tommaso, 6 - Telef. 25-29

Arbinolo Gius., v. Venti Sett. 28.
Il Campionato enologico, Truffo Pietro, c. Vitt. Emanuele II, 76.
Cessio A., c. Ponte Mosca 6.
Alessio Vitt., v. Cernaia 22, *Deposito* Docks Torino-Dora, padigl. *F.*
Allara Teobaldo, c. Reg. Margherita 134
Arione Carlo, v. Urbano Rattazzi 3.
Arione e Gorlini, v. S. Tommaso 23.
Arri Andrea, v. Lanzo 17.
Barberis Carlo e Gio., c. Princ. Oddone 60.
Barberis Celeste, v. Andrea Doria 7.
Barberis P. e C., Docks « Porta Nuova » 5° compart., c. Dante.
Barbero Battista, v. Gambasca 4.
Barbero Pietro, v. Belfiore 1.
Bassano Alberto, Docks « Torino-Dora », padiglione *F.*
Bastianini Pietro, v. Vigone 45.
Bauchiero e Varvello, Docks « Dora ».
Baudrino Francesco, v. S. Giulia 29 *bis*.
Beccaris e Baudrino, v. S. Tommaso ang. v. Barbaroux, *dep.* Docks « Porta Nuova », 7° compart.
Beltramo Luigi, p. Palazzo di Città 6.
Bergesio Baldassarre, v. Baltea acc. al 9.
Berra fratelli, v. S. Ottavio 27.
Berruto Vinc., v. Cernaia 38.
Bertola coniugi, v. Stampatori 11.
Bertola e Motto, Docks « Torino-Dora », padiglione *D.*
Besusso e Sesia, str. Vercelli 177 *bis*.
Bevilacqua Francesca, v. Sacchi 34.
Bianco Umberto, v. Accad. Albertina 23.
Biletta Gio., str. di Lanzo 266.
Bione Gio., c. Reg. Margh. 131.
Boccignone Evasio, via Porta Palatina 9.
Boniscontro G., c. Ponte Mosca 27 *bis*.
Boretta Gio, v. Rosine 1 *bis*.
Boretti Natale, c. Palermo 36.
Borghi e Gallia, Docks «Torino-Dora», padiglione *D.*
Borsello Felice, str. Lanzo 357.
Bosco Enr., Docks, «Torino-Dora», pad. *D.*
Botta Gio. Domenico, Docks « Porta Nuova » 2° compart., c. Dante.
Bovero Gius., v. Barbaroux 3.
Brosio Antonio, c. Reg. Margherita 123.
Brosio Giov., p. Bodoni (Serraglio), via Nizza 71 e Docks «Porta Nuova», 3° comp.
Brusasca Franc.-Enrico, v. Lagrange 45.
Buti Gius., str. Basse di Dora 5.
Cadeddu Efisio, v. Venti Settembre 49.
Cagliero L. Aless., c. Moncalieri 221.
Calvo Arnolfo, Docks « Torino-Dora », padiglione *C.*
Calvo Luigi, v. Cibrario 38.
Canale G., v. Valeggio acc. al 13.
Cane Luigi, Docks «Torino-Dora», pad. *B.*
Cantina Sociale di Castell'Alfero d'Asti, c. Vitt. Em. II, 110 e c. Duca di Genova 11.
Cantina Sociale di Mombaruzzo, Docks « Porta Nuova », 6° compart., c. Dante.
Cantina Sociale di Rosignano Monferrato, v. S. Quintino 19.
Canuto Luigi, v. Nizza 241.

Carnino Luigi, Docks « Porta Nuova », 5° compart., c. Dante.
Caruzzo Bartolomeo, v. Mad. Cristina 113.
Casalegno Gius., c. Ferruccio 32.
Caudera Carlo e Aprà, c. Ferruccio 34.
Cavaglione Camillo, v. Almese 10 e via Aurelio Saffi 9, *depos.* Docks «Torino-Dora», padiglione *D.*
Ceresa Filippo, v. Mad. Cristina 24.
Cerrato Lucia, v. Vittorio Eman. II, 2 *bis* (oltre Po).
Chiabotto Franc., v. Accad. Albertina 32.
Cima Gius., v. Mad. Cristina 32.
Clari Gio., v. S. Donato 47.
Comollo Luigi, c. Dante 3.
Comotto Luigi, v. Priocca 33.
Comotto Onorino, v. Goffredo Mameli 2.
Conti Albino, v. S. Giulia 37.
Coppo Carlo, v. Mantova 54.
Coppo Gius., v. Mazzini 36.
Costa Gio., v. Guastalla 14, *depos.* strada Mongreno 40.
Costelli Carlo (Ditta), v. Viotti rimp. al 2.
Cucco Luigi, v. Carlo Alberto 31 *bis.*
Daghino Armando, v. Barge 15.
Dalmasso Giorgio, v. Basilica 10.
Damevino Carlo, v. Bezzecca 14.
Delpiano Andrea, v. Baretti 28.
Demichelis Carlo, Docks «Torino-Dora», padiglione *G.*
Dezzani Carlo, v. Nizza 93.
Dogliotti G., v. Leynì 22.
Dogliotti Giuseppe, v. Sesia 21.
Dondena fratelli, Docks « Porta Nuova », 1° compart. c. Dante.
DONDENA PAOLO e FIGLIO, Docks « Porta Nuova », 3° compart. c. Dante.
Durando Maria, v. Porta Palat. 12.
Faletti Filippo e figlio, v. del Carmine 7.
Fea Gio., v. Pollenzo 10.
Ferrando Enrico, v. Bastion Verde 1.
Ferrari Zaverio, v. Saluzzo 98.
Ferraris Gius., corso Casale 116, *deposito* Docks « Porta Nuova », 1° compartimento, c. Dante.
Ferreri Gius., p. Porta Palatina angolo Scuderie Reali.
Ferrero coniugi, v. Rossini 12.
Ferrero fratelli, v. Chiesa della Salute 15.
Ferrero frat., v. Bava 5, *depos.* Docks «Torino-Dora», padigl. *B.*
Ferrero Angelo, v. Rosine 2.
Ferrero Gio., v. Amerigo Vespucci 51.
Folonari fratelli Docks « Porta Nuova », 1° compart., c. Dante.
Frascara Benedetto, p. Vittorio Em. I, 16.
Fresia Giacomo, Docks « Porta Nuova », 2° compart., c. Dante e c. Tortona 12.
Fresia Gio., v. Varallo 1.
Galizia Carlo, v. Andrea Doria 11.
Gallia coniugi, v. Boccardo 18.
Gallo-Modena Alfredo, v. della Rocca 24.
Gamba Gius., v. Fontanella 3.
Gamba Lorenzo, v. Silvio Pellico 26.
Gambetta Maurizio, v. Nizza 350.
Gambetta Natale, v. della Rocca, 16.
Gamero Carlo, v. Vibò 37
Gandolfo Teobaldo, ang. v. S. Tommaso e Bertola.
Garbarino Emilio, v. Nizza 51.
Garnerone Matteo, v. Gio. Berchet 1.
Garrone Francesco, Docks «Torino-Dora» padigl. *C.*
Gatti fratelli, v. Vibò 26.
Gaudio Marcellino, v. Tesso 6.
Gatti Maria ved. Dagna, c. Principe Oddone 10.
Gay Pietro e figli, v. Garibaldi 34.
Germano Ferdinando, v. Corio 26.
Giacomini Cesare, v. Gioberti 36, *deposito* Docks «Porta Nuova», 1° comp.c Dante.
Giacomini Gervasio, c. Dante 6.
Gibellino Germano, c. Princ. Oddone 49.
Girardi Amilcare, v. Mazzini 42.
Goffi Gius.-e figlio, v. Valsalice 22.
Granero cav. Gio., v. Ospedale 14.
Grasso A. e figlio, v. Nizza 111, Docks « Porta Nuova », 6° compart. c. Dante
Grosso Francesco, p. Bodoni 1.
Gunetti G., c. Oporto 15.
Iulini Agostino, v. Garibaldi 59.
Iulini e Bellero, v. Botero 16.
La Vinicola, v. Bellezia 35.
Leporati Gio, v. Venti Sett. 23.
Lupano Donato, v. Nizza 124.
Maggiora Evasio, c. S. Martino 5.
Maggiora Gregorio, v. Buniva 26.
Maghetti Carlo, v. Cignaroli 2.
Magliano Enrico, v. Deposito 3.
Mainero Luigi, v. Princ. Tommaso 10 *bis*
Maiocco Domen., v. Bern. Galliari 17.
Maletti G. (Ditta), str. Lanzo 68.
Mantelli Leonardo, v. Lombardore 16.
Manzone Ern., v. Juvara 21.
Martini Delfino, v. Saluzzo 8.
Martini Gius., str. Lanzo 72.
Martini Pietro, v. Petrarca 7 *bis*, *deposito* Docks « Porta Nuova », 7° compartimento, c. Dante.
Massa Stefano, v. Chiusella 17.
Matis Francesco, c. Vercelli 109.
Mattio Giovanna, v. Nizza 296.
Mattioni Valentino, v. Monti acc. al 1.
Mazzetti frat., v. Lagrange 34.
Migliavacca coniugi, v. Chiesa della Salute 3.
Migliore Giacomo, v. S. Giulia 21.
Migliore Gius., v. Viotti 2.
Migliore Maddalena, p. Porta Palatina.
Molino Francesco, v. Mongrando 24.
Monticone Andrea, v. Virle 82.
Mondino Gio., c. S. Maurizio 26.
Monzeglio fratelli, c. Reg. Margh. 18.
Mossino G., v. Acc. Albertina 37.
Mosso G. B., v. Giulio 20.

Nebiolo Luigi e C., Docks «Torino-Dora», padigl. *A.*
Negri Luigi, c. Vercelli 52.
Negro Emilio, v. Quattro Marzo 4.
Negro Felice, v. Maria Vittoria 8.
Nicola e Bertolusso, v. Nizza 289.
Nosenzo Carlo, v. Bologna 25.
Novara Gio., c. Moncalieri 39.
Occhetti Antonio, p. Montebello 38.
Occhetti Pietro, c. Duca di Genova 4, *depos.* Docks «Porta Nuova », 7° comp., c. Dante.
Odarda Eugenio, c. Vinzaglio 79.
Oddone Gius. c. Casale 208.
Orecchia Fiorentina, v. Buniva 14.
Pacchiotto Giorgio, v. Cibrario 48.
Peletti Natalino, v. Bernard. Galliari 12.
Peracchione Michele, v. S. Teresa 1.
Peretti Angelo, v. Venti Settembre 1.
Pertusati Alberto, v. Gioberti 58.
Pescarmona Pietro, Docks « Porta Nuova », c. Dante.
Pescarolo Benvenuto, v. Accademia Albertina 35.
Pessione Michele, c. Francia 25.
Pia Alessandro, v. Nizza 187.
Piana frat., v. S. Chiara acc. al n. 5 e v. Garibaldi 38.
Piana Pietro, Docks « Torino-Dora », padiglione *G.*
Piconetto Giacomo, v. S. Secondo 24.
Piola Pietro, v. Cristalliera 30.
Piovano Carlo, strada di Pianezza 55.
Pipino e Accomasso, Docks « Porta Nuova », 6° compart., c. Dante.
Pistamiglio Ant. (Ditta), v. S. Massimo 16 e v. Saluzzo 10.
Polledro Enrico, v. S. Donato 46.
Pollino Felice, v. S. Domenico 4.
Porcelli Federico, Docks « Torino-Dora », padigl. *A.*
Porcù Angela, v. Monferrato 18.
Pressenda Calmina, p. Savoia 1.
Pressenda Pietro, v. Scuole 9.
Prina Giuseppe, c. Moncalieri 33.
Produttori vini albesi, v. Monginevro 53.
Pugno Federico e C., c. Casale 82.
Quaranta Batt., Docks « Porta Nuova », 7° compart., c. Dante.
Quirico Carlo, v. Agliè 18.
Quirico Crispino, Docks « Torino-Dora », padigl. *A.*
Rabezzana Carlo, Docks « Porta Nuova », comp. 7°, c. Dante
Rabezzana Luigi e figli, v. S. Massimo 17.
Rabezzana Pietro, v. Berthollet 5 e via Goito 16.
Ramella Nicola, v. Vanchiglia 20.
Ravinale Napoleone, v. S. Dalmazzo 3, *depos.* Docks «Torino-Dora», padigl. *D.*
Repetto Carlo, v. S. Dalmazzo 22.
Rettori Rinaldo, c. Vitt. Em. II, 80.
Riaudo S., v. Tiziano 29 *bis.*
Ribero Caterina, c. Emilia 1.
Riccomagno frat., v. Maddalene 5 e corso Brescia 6.
Riccomagno Gius., Docks « Torino-Dora », padigl. *C.*
Rista Agostino, v. alla Parrocchia 9 (Cavoretto).
Roggero Gius. e figlio, v. Saluzzo 16.
Rosso (Ditta), v. Palazzo di Città 15.
Rosso Carlo, v. Bava 10.
Rosso Carlo fu Domenico, v. Arnaz 15.
Rosso Mario, v. Rodi 2.
Rovero Onorato, v. Valdieri 2.
Ruffa Nicola fu Giuseppe, Docks « Porta Nuova », 4° compart., c. Dante.
Ruzzo Franc., v. Brandizzo 8.
Sardi Gio., Docks « Porta Nuova », 5° compart., c. Dante.
Saltanino Gio., c. Vercelli 47.
Scaglia Gius., v. Candia 17.
Scala Gius. (Ditta di Barberis Paolo e C.), v. Carlo Alberto 18.
Scrivano Franc., v. Bidone 21.
Senestro D., v. Chivasso 9.
Serra Spirito, p. Corpus Domini, *Deposito* Docks « Torino-Dora », padigl. *F.*
Sicco Gius., Docks «Torino-Dora», padiglione *G.*
Simoncelli Luigi, c. Oporto 40.
Soria Pietro v. Botero 4 *bis.*
Spadaccini Felice, v. Montanaro 32.
Spera-Frassati Francesco, v. S. Paolo 22.
Stevano Marcello, v. S. Quintino 19.
Stola Francesco, v. Lessolo 25.
Surra Lorenzo, v. Ospedale 12.
Tartari fratelli, v. Bellezia 18.
Terracini Beniamino, v. Pio Quinto 4.
Tessore Gius., v. Alessandria 10.
Truffo Pietro, v. S. Secondo 17.
Ulla Ernesto, v. Lombardore 16.
UNIONE MILITARE, v. Bertola 20, via Nizza 64.
Vacchino Pietro, str. del Lionetto 121 *bis*
Vacchino Riccardo, v. S. Donato accanto al 6.
Valenzano Giuseppe, v. Lagrange 40.
Valperga G. B., c. Vercelli 95.
Varvelli Ernesto, v. Nizza 33.
Viarengo Francesco, v. S. Giulia 29.
Vigna Gius., c. Novara 19.
Villata Gio., c. Princ. Eugenio 2, *deposito* Docks « Torino-Dora », padigl. *F.*
Villata Terigi, c. Graglia 6.
Vinay Carlo, vic. Borgone 23, casa propria (Tesoriera).
Vincenzi Ferdinando, v. Antonio Fontanesi 30.
Visca e Cantamessa, v. Cibrario 4.
Zoppegni Gio., Docks « Torino-Dora », padiglione *G.*
Zucca Angelo, Doks « Torino-Dora », padigl. *G.*

Dettaglianti (Bottiglierie).

G. E. ANTONIETTI == PERITO == LIQUIDATORE
Estimo di negozi e Liquidazioni danni d'incendio
Inventari di successioni - Vendite all'asta
Concordati - Via S. Tommaso, 6 - Telef. 25-29

Abbona Giacinto, v. Gioberti 21.
Abbona Marianna, v. Baretti 14.
Abellonio Dom., v. Nizza 26.
Accatino Franc., v. Mazzini 5.
Accomazzo coniugi, v. Belfiore 17.
Accornero Domenico, c. S. Maurizio 15 e v. Denina 2.
Accorsini C., v. Catania 21.
Accossano Ernesto, v. Princ. Tommaso 22.
Accossato Secondo, v. Princ. Amedeo 44.
Adami coniugi, v. Bussoleno 16.
Aghemo Gio., str. della Pronda 682.
Aghemo Vitale, v. Santa Chiara 1.
Aglietta ved. Martinengo, v. S. Agostino 5.
Agnoletti Angelo, v. Gioberti 19.
Agosto Costantino, v. Vanchiglia 25.
Agù Antonio, v. Marco Polo 14.
Aiassa Luigi, v. Volta 3.
Ala Gius., c. Francia 307.
Alasia Gio., v. Bava 2.
Albertengo Domenico, c. Casale 130.
Albesio Secondo, v. Amerigo Vespucci 43.
Al Campionato Enologico. Truffo Pietro, c. Vitt. Eman. II, 76 e v. S. Secondo 17.
Alessio coniugi, v. Chiesa della Salute 13.
Alessio Dom., v. Ospedale 47.
Alessio Vittorio, v Cernaia 22, *depos* Docks « Torino-Dora », padigl. *F*.
Allamano Gius., c. Princ. Oddone 42.
Allara fratelli, c. Ponte Mosca 53.
Allara Gio., v. Artisti 13.
Allara Teobaldo, c. Reg. Margherita 134.
Allara Vittorio, v. Nizza 209.
Allario Telesforo, c. Ferruccio 68.
All'Arca di Noè, Magliano Enrico, via Deposito 3.
Allocco Ang., c. Casale 42.
Amisano fratelli, v. S. Secondo 60.
Andreano Teresa, v. Demonte 33.
Andreini Maria, v. Pio Quinto 9.
Andreis Margh. ved. Castagno, p. San Giovanni 10.
Ansaldi Stefano, c. Valentino 31 *bis*.
Antica Cantina S. Paolo. Cavallo, v. Pollenzo 20.
Antoniotti Gius., c. Palestro 6.
Aprà F., v. S. Dalmazzo 2.
Aragno Batt., v. Goffredo Mameli 14.
Arcari Andrea, v. S. Quintino 23.
Ardito coniugi, c. Francia 201.
Arione Carlo, v. Urbano Rattazzi 3.
Arione Gius., v. Barolo 5.
Arrobbio Gius., v. Mazzini 10 e v. San Secondo 10.
Arscone Gio, c. Graglia 11.
Artuffo Prospera in Biestro, v. Giotto 19.
Artusio A., v. S. Ottavio 7.
Artusio C., v. S. Anselmo 34.
Atullo Arturo, v. Don Bosco 5.
Audagnotti Bern., v. Foscolo 2.
Audenino Lorenzo, v. Don Bosco 10.
Audino Delfina, v. Vibò 31.
Audisio Luigi, strada Venaria 79.
Autino M. T. ved. Milanesio, c. Brescia 19.
Avidano Dario, v. S. Domenico 35
Avidano Natale, v. Ascanio Sobrero 29.
Bagnasacco Luigi, v. S. Paolo 5.
Bajno Quirino, v. Nizza 83.
Balbo Domen. in Allione, vic. Crocetta 5.
Baracco Ernesto, v. Mad. Cristina 76.
Barale Michele, c. Palermo 100.
Barberis Antonia, str. di Francia 312.
Barberis Carlo e Giov., c. Pr. Oddone 60.
Barberis Pietro, v. S. Domenico 34.
Barberis Secondino, v. Mercanti acc. al 5.
Barbero Giovanni, Tetti Varrò 762.
Barbero Gius., v. Don Bosco 36.
Barbero Gius., v. Perrone 2.
Barbetta Maria, str. di Vercelli 74.
Barbotto Fr., v. Rocciamelone 16.
Bardone Pietro, v. Cinischia 17.
Barera Gius., c. Brescia 5.
Barla coniugi, c. Vinzaglio 7.
Barolat Agostino, v. Melchior Gioia 9.
Barra Gio., c. Novara 14.
Barrera Attilio, v. S. Donato 29.
Barroero Enrico, v. della Zecca 10.
Baudrino Francesco, v. S. Giulia 29 *bis*.
Beccuti Gio., v. Carlo Alberto 36.
Beccuti Gio., v. Montebello 1.
Bello Luigi, c. Raffaello 14.
Bellora Enrico, v. della Rocca 28.
Benedetto Emanuele, c. Francia 103.
Benedicenti Gius., c. Parigi 48.
Berardo Gius., v. Vanchiglia 32.
Bergesio Baldassarre, v. Baltea acc. al 9.
Bernardi Giacomo, v. Porporati 3.
Bernardi Gio., v. Giulio 14.
Berra fratelli, v. S. Ottavio 27.
Berra Giovanni, c. S. Maurizio 39.
Berruti Gius., strada Casale 119.
Berruto Vinc., v. Manzoni 12.
Bertana Ern., v. Bra 3.
Bertello Virginio, v. Balbo 33.
Bertinetti Giacomo, v. Gio. Somis 17.
Bertola Massimo, v. Magenta 2.
Bertona Matteo, v. Nizza 55.
Bertone Luigi, str. Borgaro 80.
Bertorello coniugi, c. Vitt. Eman. II, 122.
Besusso e Sesia, str. Vercelli 177 *bis*.
Bevione Maria, v. Venasca 16
Biagini L. e Orsi P., v. Pr. Tomm. acc. al 2.
Bianciotti Giovanni, v. S. Quintino 55.
Bianco Antonio, c. Reg. Margherita 127.
Bianco Bartol., v. alla Parrocchia 4.
Bianco Gioachino, v. Nizza 183.
Bianco Pietro, v. Caserta 9.
Bianco Umberto, v. Accad. Albertina 23.
Biginelli Andrea, v. S. Secondo 13.

Binello Griglio Clara, str. Cavoretto 35.
Bitumi Fabrizio, corso Vercelli 33.
Bo Nicola, v. Orto Botanico 22 e Ormea 29.
Boano Carolina in Savio, v. Canova 10.
Bobba Lucia, v. S. Germano 1.
Boccardo Camilla, v. Monginevro 10.
Boccignone Luigia, v. Valprato 34.
Boero Gio., c. S. Maurizio 71.
Boggio Maria, v. Mafone acc. al 15.
Bollito Giov., v. Giulio 5 *ter*.
Bollo Evasio Franc., v. Mercanti acc. al 9.
Bonardo Enrico, v. Princ. Amedeo 29.
Bonaudo Giacomo, v. Issiglio 11 *bis*.
Bonaveglio Giacomo, v. Marocchetti 27.
Bonaveglio Gius., v. Massena 82.
Bonello Secondo, v. Manzoni rimp. al 3.
Bonetto Paolo, v. Pettinengo 4.
Bonetto Vittorio, v. S. Donato 48.
Bonino Andrea, v. Corte d'Appello 7.
Bonino Carlo, str. Lanzo 138.
Bonino Gio., str. Altessano 147.
Borca Lorenzo, v. Cottolengo 7.
Borello Antonio, v. Bellezia 7.
Boretti Natale, c. Palermo 36.
Borio Gius., v. Nizza 41.
Bosco Enrico, v. Alagna 8.
Bosio Isabella ved. Bo, v. Ormea 29.
Bosio Luigi, v. Montevecchio 62.
Bosio Nicola, c. Brescia 1 *bis*.
Bosso Gio., v. Cernaia 25.
Bossola Lorenzo, c. Sommeiller 17.
Bottasso Giuseppina, p. Montebello 40.
Bottiglieria Baldissero, Giannotti Orlando, v. Zecca 33.
» *della Primavera*, Destefanis Raff., v. Cigliano 10.
» *Garrone*, v. Alfieri 22.
» *Gattinara*, Bertola-Allara M., v. Carlo Alberto 7.
» *Geremia*, v. Villafranca 12.
» *Gianolio*, v. Bra 12.
» *Govone d'Alba*, Savio Angelo, via Cinzano 10.
» *La Stella*, Bertinetti Domenico, corso S. Maurizio acc. al 24.
Maretto d'Asti, Bestente F., c. Casale 85
Monzenisio, Amprimo Giuseppe, via Cibrario 45.
» *Monferrato*, Bertero Teresio, c. Re Umberto 21.
Piemonte, Ferroglio Carlo, c. Principe Oddone 65.
» *Primavera*. Gallo-Modena Bernardo, str. Moncalieri 658 (Pilonetto).
» *Quarto d'Asti*, Zucco Giacomo, corso Francia 52.
» *Scalo d'America*, Sacco Marcello, via Nizza 69.
» *Tre Canarini*, Rondelli Enrico, via Scuole 15.
» *Vascello d'Oro*, Aloi Pietro, v. Principe Amedeo 39.
» *Veterinaria*. Dezzani Carlo, v. Nizza 93.
Botto Feder., c. Vercelli 41.
Boveri Maria, v. S. Massimo 31.
Bovero Filippo, v. S. Quintino acc. al 43.
Bracco Felice, v. Belvedere 9.
Bracco Modesta, v. Rocciamelone 17.
Bricco Giacomo, c. S. Maurizio 19.
Bricco Gio. Batt., c. Ponte Mosca 36.
Brida Franc., c. Vercelli 19.
Broccardo G. e C., v. S. Donato 23.
Bruno Anna in Seren-Rosso, via Torquato Tasso 7.
Bruno Guglielmo, v. Borgo Dora 29.
Brusa coniugi, v. Cibrario 3.
Brusa Giacomo, v. Calvo 6 e v. S. Domenico 6.
Brusa Gio., v. Biella 7.
Brusa Gius. fu Dom., str. di Nizza 353.
Brusasca Franc. Enrico, v. Lagrange 45.
Burzio Gio., v. Vanchiglia 16.
Burzio Gius., fu Gio. c. Graglia 9.
Bussano Gio., v. Madama Cristina 126.
Busso Dom., v. Chisone 3.
Buzzo-Margary Bartolomeo, v. S. Pietro in Vincoli 9.
Cabiale Ernesto, v. Bertola 17.
Cacciabue Luigi, v. Andorno 26.
Cadeddu Efisio, v. Venti Settembre 49.
Cagliero Eug., v. Bidone 7.
Cairo Carlo, v. Lagrange 15.
Caldi Gio. Batt., c. Parigi 50.
Caldera Francesco, v. Rivalta 21.
Caligaris coniugi, p. Gran Madre di Dio 7.
Caligaris frat., v. Silvio Pellico 22.
Callarotti M. in Ferrero, v. S. Chiara 52.
Calleri Luigi, v. Montebello 9.
Calvo Luigi, v. Cibrario 38.
Calvo Marcello, c. Vercelli 89.
Camagna Secondo, v. Berthollet 18.
Camandona Filippo, str. della Verna 628
Camitti Umberto, c. Reg. Margherita 122.
Campia Giacomo, v. Sacchi 44.
Canale G., v. Valeggio acc. al 13.
Canale G. B., c. R. Parco 28.
Canavera Natale, c. Vercelli 85.
Canavero Maria, c. Vercelli 53.
Canavese Camillo, v. Serrano 5.
Candi Carlo, c. Valentino 24.
Cane Luigi, Dock Torino-Dora, padigl. *B*.
Canta Maria ved. Cavallo, v. Pollenzo 20.
Cantina della Vite, Fenoglio Gius., strada di Bertolla 183.
» *Savoia*, Gillio Gius., v. Cavour 4.
» *Sociale di Castell'Alfero d'Asti*, corso Vitt. Em. II, 110.
Cantine dei Castelli Patrizi del Monferrato, Carbonero Prospero, v. Venti Sett. 37.
Cantino Eugenio, v. Ormea 105.
Capretto Luigi, v. Parma 49.
Carnino Luigi, Docks « Porta Nuova », 5° Comp., c. Dante.
Carossia Emanuele, v. Demonte 23.
Carpignano Leopoldo, v. Saluzzo 45.
Caruzzo Bartolomeo, v. Mad. Cristina 113.

Casalegno Francesco, str. Casale 308.
Casalegno Gaspare, v. Vagnone 17.
Casalegno Gius., c. Ferruccio 32.
Casalegno Sebast., v. Belfiore 24.
Casalengo Florindo, v. Cottolengo 30.
Casalis Teresa, v. Luigi Ornato 8.
Casalone Gio. Luigi, v. Torricelli 51.
Casavecchia Pietro, v. Barge 3.
Cassardo Pasquale, c. Vercelli 65.
Castellino Emanuele, v. Sacchi 14.
Castigliano Gius., v. Bertola 33.
Casto Battista, c. S. Maurizio 69.
Cattana Innocenzo, v. Cottolengo 51.
Caudera Caterina, v. S. Domenico 40.
Cavagnero Carlo, v. Pietro Giuria 27.
Cavagnero S., v. Allioni 10.
Cavallerio coniugi, v. Saluzzo 59.
Cavallero Antonia, c. Vercelli 66.
Cavallero Franc., str. R. Parco 112.
Cavallero Luigi, c. Moncalieri 29.
Cavallito Modesto, c. Reg. Margherita 25.
Cavallo Delio, v. S. Secondo 23.
Cavallo Vitt., v. Tiziano 48.
Cerrato Ernesto, v. Nizza 76.
Cerrato Giov. Batt., v. Aquila 25.
Cerrato Lucia, c. Vitt. Em. II, 2 *bis* (oltre Po).
Cerruti Enrico, c. Ponte Mosca 61.
Cerutti Michele, v. S. Paolo 1.
Cerutti Stefano, v. Don Bosco 39.
Cervetti coniugi, v. Fucina 9.
Cesero Giuseppe, c. Palermo 86.
Chabert Chiaff., v. S. Bernardino 16.
Chiabotto Franc., v. Accad. Albertina 32.
Chiappino Giov., str. Casale 221.
Chiaro Giovanni, v. Livorno 42.
Chiesa Angelo, v. Macerata 20.
Chiesa Firmino, v. Monginevro 6.
Chiesa Gio., v. Princ. Amedeo 20.
Chiesa Gioachino, v. Aosta 64.
Chiesa Giovanni, v Vibò 35.
Chiusano Giovanni, v. Ant. Fontanesi 28.
Ciatellino Luigia, str. Abb. di Stura 186.
Cibrario Michele, v. S. Donato 55.
Cibrario Stefano, v. S. Agostino 28.
Cigna Germano, v. Duchessa Jolanda 16.
Cima Gius., v. Madama Cristina 32.
Cinquanta Arminio, v. Carena 7.
Ciuti Andrea, c. Palestro 2.
Clerico Batt., v. Calvo 4.
Cochis Teresa, str. Lanzo 271.
Coha Luigia, str. di Lanzo 778.
Colombo Emilia, c. R. Parco 37.
Comnotti Umberto, v. S. Tommaso 3.
Comoglio Gius., c. S. Maurizio 21.
Comollo Luigi, v. Buniva 9.
Comotti Luigi, v. Ospedale 4 *bis*.
Comotto Luigi, v. Priocca 33.
Comotto Onorino, v. Goffredo Mameli 2.
Consorzio fra Proprietari del Monferrato, Zoppegni succ. Carbonero, via Venti Settembre 67.
Conta coniugi, v. S. Secondo 28.
Conti Giovanni, c. Reg. Margherita 258.
Conti Margherita, c. Valentino 3.
Coppo Gius., v. Mazzini 36.
Coppo Gius., v. Cibrario 41.
Cordero C., v. Nizza 62.
Cornero fratelli, v. Balbo 26.
Corsino Giacomo, v. Catania 12.
Cortese Carlo, v. Ormea 101.
Costa Carolina, c. Raffaello 6 *bis*.
Costa Pietro, v. Cibrario 47
Costamagna Agnese, c. Princ Oddone 50
Costelli Carlo (Ditta), v. Viotti rimp. al 2
Costelli Pietro, c. Orbassano 90.
Cravero Luigi, c Reg. Margh. 184.
Cravero Vinc., c. Reg. Margherita 171.
Crosetto Virginio di Giuseppe, v. Leyni 18
Croveri Gius., str. Mongreno 3.
Curto Giovanni, v. Belfiore 36.
Cussotto Eug., v. Passalacqua 9.
Daghino Giov., v. S. Secondo 66.
Dalmasso Giorgio, v. Basilica 10.
Darbesio G., v. Vanchiglia 21.
David Gio. Antonio, v. Moretta 53.
Debernardi Gius., v. Bidone 3.
Defilippi Vincenzo, v. Era 5.
De Giovanni Caterina ved., p. Savoia 2
De-Giorgio e C., v. Givoletto 8.
Del Bene Giovanna, c. Palermo 124.
Delcré Maurizio, v. Moncalvo 6.
Dellavalle Bartolomeo, c. Moncalieri 41
Dell'Oro Maria, v. S. Paolo 44.
Del Mastro A. Luigi, v. Bava 9.
Delmastro Francesco, c. Casale 16.
Delpiano Anna, v. Nizza 222.
Demagistris Pietro, c. Vitt. Em. II, 43.
Demaria A., v. S. Domenico 12 *bis*.
Demaria Cristina in Stura, v. Lanino 1
Demaria Luigia, v. Balme 30.
Demarie Achille, c. Valentino 25.
De Martini-Del Grosso E., v. Cabotto 26
Demartini Luigi, v. Legnano 17.
Demichelis Pio, c. Vitt. Em. II, 62.
Demo Franc., str. Abbadia di Stura 319.
Demo Gaspare, str. Bertolla 120.
Dentis Secondo, str. Venaria 39.
Deorsola Gius., v. Monginevro 92.
Destefanis Lorenzo, v. Belfiore 20.
Dezzani Fortun., c. Reg. Margherita 147
Di Lorenzo Franc., str. Val S. Martino 1
Doglio Antonio, v. Valdieri 13.
Dogliotti Gius., v. Sesia 21.
Dorato Domen., v. Palazzo di Città 7.
Dorna Camillo, v. Villa della Regina 3
Dovis Luigi, v. Principi d'Acaja 33
Drovetto A., v. S. Ottavio 20.
Durando G., v. Brusnengo 10.
Durando Luigi, v. S. Domenico 1.
Durando Maria, v. Porta Palatina 12
Durando Pietro, v. Saluzzo 5.
Dusio Pietro, v. S. Agostino 3.
Emporio Vini, v. Rossini 1.
Ercole Gius , v. Monginevro 1.
Falchero coniugi, c. Princ. Oddone 95

Fantino Giuseppe, v. Monginevro 77.
Fasano Matteo, via Nizza 161.
Fassio Carlo, v. Barolo 23.
Fassio Giov., v. S. Francesco da Paola acc. al 27.
Fassio Michele, v. Madama Cristina 105.
Favaro Maria, str. Francia 217.
Favre Alfonso, c. Palermo 14.
Fazzone Dorina, v. Silvio Pellico 12.
Fea Andrea, v Susa 4.
Fenocchio Domen., v. Duch. Jolanda 5.
Fenocchio Giov., c. Ponte Mosca 29.
Fenoglio Adelaide, v. delle Orfane 25.
Ferraris fratelli, v. Pier Carlo Boggio 130.
Ferraris Gius., c. Casale 116.
Ferraro Anna, v. Gerdil 2.
Ferreri Gius., p. Porta Palatina angolo via Scuderie Reali.
Ferrero coniugi, c. Palermo 25.
Ferrero coniugi, via Baltea 32.
Ferrero Camillo, v. Napione 24.
Ferrero Felice, c. Reg. Margherita 214.
Ferrero Gio., c. Orbassano 28.
Ferrero Gio., p. Vitt. Eman. I, 20.
Ferrero Gius., c. Tortona 28.
Ferrero L., strada Val San Martino 12.
Festa Agostino, c. Reg. Margh. 164.
Festa Giacomo, v. Don Bosco 35.
Fiaschetteria Chianti, Biagini Lisandro, v. Saluzzo 13.
Fiaschetteria Tobler, v. Po 35.
Fico Luigi, v. Belfiore 13.
Fico Pietro, v. Fiochetto 7.
Figlia Lucia, v. Petrarca 13.
Filiberti Matilde v. Malone 30.
Filippa Antonio, v. S. Domenico 37.
Finelli Davide, v. Conte Verde 4.
Finello Umberto, v. Bernard. Galliari 29.
Fino Pietro, v. Porta Palatina 24.
Fogliotti Emma, v. Napione 29.
Fracasso Giuseppe, v. Morosini 111.
Franchino Andrea, v. Gioberti 62.
Francia Domen., viale di Stupinigi 7.
Francia Felice, v. Angiolino 16.
Frascara Bened., p. Vitt. Eman. I, 16.
Frea Caterina, v. Ascoli 15.
Fresia Giacomo, c. Tortona 12.
Frumasuoli Palmira, v. Mazzini 27.
Fubri Gius., ang. c. Graglia e v. Andorno.
Fubini Gio., v. Alfieri 3.
Fubini Giuseppe, v. Foscolo 5.
Fubini Luigi, v. S. Quintino 35.
Fubini-Cavallo Claudina, str. Vercelli 116.
Gaidano Gius., c. Re Umberto 46.
Galetto coniugi, v. Saluzzo 19.
Gallarata Rosa ved. Cavadore e figli, str. Orbassano 71.
Gallardo Carlo, str. Pianezza 52.
Galli Maria, v. Nizza 364.
Gallia A., v. S. Francesco da Paola 38.
Galliano Giovanni, v. Princ. Amedeo 41.
Gallino F., c. S. Maurizio 51.
Gallione Archimede, c. Pr. Oddone 23 *bis*.
Gallo-Marchiando Antonio, v. Chivasso 6.
Gallo-Modena Alfredo, v. della Rocca 24.
Gamba Carlo, v. del Fiando 11.
Gamba Ernesto, v. Principi d'Acaja 51.
Gamba Ernesto, v. S. Massimo 34.
Gamba Gius., c. Moncalieri 238.
Gambarana Cristoforo, str. di Lanzo 58.
Gambetta Maurizio, v. Nizza 350.
Gambetta Natale, v. Ospedale 45.
Gambino Gius., v. S. Donato 4 *bis*.
Gambino Giuseppina, v. Reggio 10.
Gandolfo Giacomo, v. Belfiore 9.
Gandolfo Teobaldo, ang. vie S. Tommaso e Bertola.
Garbero Adolfo, c. S. Maurizio 45.
Garello Ernesto, str. di Nizza 305.
Garino Antonio, v. Paesana 18.
Garino Luigi, v. Bidone 4.
Garino Paolo, str. Bertolla 56.
Garnerone Matteo, v. Andrea Provana 7 e v. Gio. Berchet 1.
Garrone coniugi, v. Cavour 9.
Garrone Clem., v. Cesana 83.
Gastaldi Giacomo, v. S. Giulia 42.
Gatti Antonio, v. Buniva 11.
Gatti Gio. Batt., c. Vercelli 25.
Gaudio Marcellino, v. Tesso 6.
Gavazza Gius., v. Arcivescovado 7.
Gavosto Pietro, v. Gioberti 61.
Gay fratelli, c. Moncalieri 392.
Gay Rosa ved. Gianotti, v. Allioni 2 e p. Statuto 10.
Gazzera Rabino Anna, c. Moncalieri 17.
Gerbaudi Antenore, v. Cuneo 7.
Germano Eugenio, v. Malone 32.
Ghio Giovenale, v. Barbaroux 10
Ghione Michele, v. Cappel Verde 1
Giachino Giuseppe, c. Cairoli 21.
Giachino Luigia, c. S. Maurizio 30.
Giachino Onorina, v. Mercanti 3.
Giacomini Cesare, v. Gioberti 36.
Giannotti frat., v. Barbaroux 33.
Gianotti Ignazio, c. Regina Margh. 161.
Gianotti Pietro, v. Cavour 3.
Giardino Firmino, via Salbertrand 92.
Giargia Alberto, v. Martiniana 5.
Gibellino Vittorio, c. Valdocco 17.
Gilardi Giuseppina, v. Stradella 8.
Giorcelli Lorenzo, c. Graglia 16.
Giordano Luigi Secondo, v. Mazzini 22.
Giovanelli Maria in Carando, v. Buniva 15
Giovine e Massaro, v. Cuneo 5.
Girardi Amilcare, v. Mazzini 42.
Giraudi Maria, v. Stampatori 9.
Girola Sebast., c. Vinzaglio 19.
Giustetti G., v. Aosta 87.
Gobetti Antonio, v. della Rocca 37.
Gobetti Michele, c. Orbassano 21.
Golzio Carlo, v. S. Donato 22.
Golzio Dom., v. Montanaro 70.
Gonella Annibale, v. Principe Amedeo 1.
Gonella Gio., v. Reggio 19.
Gorretta Stef., str. di Lanzo 44.

Gozzi Marco, v. dei Quartieri 4.
Grandi Teresa ved. Tessore, v. Saorgio 85.
Gremo Gio., v. S. Paolo 4.
Grillo Felice, v. Ospedale 8.
Grillo Luigi, v. S. Agostino 2.
Groppo coniugi, v. Mad. Cristina 135.
Grossoni Annibale, c. Vitt. Eman. II, 65.
Guaita Battista, c. Ponte Mosca 14.
Guazzo fratelli, v. Bodoni 7.
Guerri Dante, v. Basilica 2.
Guglielmone Luigi, v. Massena 19.
Guglielmone Virginio, v. Stellone 16.
Gunetti G., c. Oporto 15.
Gusio Andrea, v. Mad. Cristina 139.
Illenco E., v. Morosini 112
Isoardi Elisabetta, v. Meucci 4.
Isoardo Mich., v. S. Dalmazzo 11.
Iulini e Bellero, v. Botero 16.
Iulini Agostino, succ. Martini Bern., via Garibaldi 59.
Iura Ettore, v. Manzoni 9
Ivaldi Primo, v. Orfane 5.
Lama Filippo, v. Mondrone 14.
Lampo Giovanni, v. Foggia 21.
Lana Maria in Salsa, v. Amed. Peyron 34.
Lanfranco coniugi, v. Volpiano 15.
Lanfranco Albino, v. Cigna 138.
Lannes coniugi, v. Pastrengo 1.
Lano Antonio, c. Vercelli 94.
Lano Domen., v. Carena 10.
Lanza Luigi, v. Bellezia 8.
Laretto Letizia, v. Villafranca 63.
Lasagna Casimiro, v. Morosini 12.
Laurenti e C., v. Bava 6.
Lavagno Massimo, v. Bologna 51
Lavagno Riccardo, v. Belfiore 51.
Lazzarone Gius., v. Artisti 5.
Limotto Virginia, c. Vercelli 21.
Locatelli Gino, v. Artisti 8.
Loffi Camillo, c. S. Maurizio 10.
Lombardi Luigi, v. S. Massimo 2.
Longo Carlotta, v. Revello 25
Longo Giuseppe, c. Ponte Mosca 45.
Lora Gius., c. Valentino 6.
Lorenzale Angela, v. S. Donato 67.
Loro Mauro, v. Ceva 41.
Lotti Sabino, via Moretta 18.
Lucco-Borlera Delfino, v. Gerdil 3.
Luchino Battista, c. Ferruccio 72.
Lupano Donato, v. Nizza 124.
Macario cav. Carlo e figli, v. S. Quintino 3.
Macchia Adele, v. Marco Polo acc. all'11 *bis*.
Maggi Gio., v. Principi d'Acaja 57.
Maggiora Evasio, c. S. Martino 5.
Maggiora Gregorio, v. Buniva 26.
Maghetti Leopoldo, str. Abb. di Stura 338.
Magone coniugi, c. Palermo 11
Mainero Bernardino, v. Sacchi 54.
Mainero Luigi, v. Princ. Tommaso 10 *bis*.
Maiocco Domenico, v. Bern. Galliari 17.
Maiocco Umberto, p. Vitt. Eman. I, 13.
Maiolio Annibale, c. Regina Margh. 218.
Majaris Gaud., c. Vercelli 79.
Maletti G. (Ditta), str. Lanzo 68.
Malpassuto Ern., v. Cottolengo 3.
Manacorda G., v. Saluzzo 63.
Manassero Gius., v. Parma 65.
Manfredi Vinc., c. Peschiera 25.
Mantelli Ernesto, v. S. Chiara 4.
Manzo Tommaso, v. Bologna 35.
Marchese frat., v. Palazzo di Città 9.
Marchetti Ernesto, c. Reg. Margherita 152.
Marchisio Gius., v. Gioberti 57.
Marco coniugi, c. Orbassano 57.
Marengo Gius., fu Delfino succ. Mossino, v. S Secondo 54-56.
Marinetti Novara Lucia, via Buttigliera 2.
Mariotto E., v. Massena 14.
Marletto Primo, c. Reg. Margherita 96.
Martinelli Adolfo, v. Nizza 84.
Martinengo Filippo, c. Francia 111.
Martinetto Eligio, c. Reg. Margherita 140.
Martinetto Luigi, v. Silvio Pellico 13.
Martinetto Vittore, v. Legnano acc. al 16.
Martini Ant., v. Vigone 4.
Martini Domenico, v S. Paolo 60.
Martini Gius., v. S Bernardino 9
Masoero Carlo, p. Gran Madre di Dio 14.
Massa Stefano, v. Chiusella 17.
Massaia Lucia, v. Bellini 8.
Massano coniugi, Murazzi del Po 41.
Matis Francesco, c. Vercelli 109.
Matta Ernesto, Monterosa 48.
Matta Filippo, via Monginevro 48 e via Boves 1.
Matta Gius., c. Verona 33.
Mattio Giovanna, v. Nizza 296.
Mazza Cesare, v. Saccarelli 14.
Mazzanti Gio, c. Duca di Genova 10.
Mazzuchetti Gio., str. Abbadia di Stura 220
Menegatti Giov., v. Catania 36.
Merlo Gius., v. Ormea, 87.
Merlo-Maffiodo Angela, c. Sommeiller 15
Messoira Giacinta, v. Guastalla 17.
Miaja Luigi, strada di Grugliasco-Moncalieri 658.
Micca Domenico, v. Brindisi 7.
Micca Maria, v. Angiolino 28.
Miccone Federico, v. Orfane 34.
Michi e Giannotti, v. S. Agostino 8.
Migliore Giacomo, v. S. Giulia 21.
Migliore Maddalena, p. Porta Palatina 3
Moglia Filippo, v. S. Chiara 22.
Mola Gius., v. Pescatore, rimp. all'11.
Molechino Paolo, v. Vibò 20.
Molinaro Teresa ved. Vagnino, v. Bologna 23.
Molino D., v. Accad. Albertina 1.
Molino Enrico, v. Sesia 36.
Molino Franc., v. Mongrando 24.
Molino Pietro, v. Cocconato 4.
Mondo G. B, c. Reg. Margherita 184 *bis*
Montalbetti Giulio, c. Reg. Margherita 226.
Montaldo Pietro, v. Cesana 99.
Montefameglio e Massaglia, c. Novara 10
Monticone Gius., v. Napione 27.

Monticone Gius., v. Fréjus 52.
Monticone M., c. Reg. Margherita 66.
Montrucchio Emilio, c. Napoli 30.
Monzeglio frat., c. Reg. Margherita 181.
Morando Secondo, v. Cottolengo 54.
Morino e Rocco, v. Pisa 46
Morra Secondo, p. Statuto 11.
Mortara Agostino, v. Giov. Somis 13.
Mossino G., v. Accad. Albertina 37.
Mossino Gius., v. Mongrando 42.
Mossino Pietro, v. Soana 29-31.
Mosso Gio. Batt., v. Giulio 20.
Mugnai Giuseppe, v. Romani 1.
Mussa Maria, v. Macerata 21.
Mussinatto Margherita, v. Gius. Pomba 9.
Musso Luigi, c. Francia 211.
Musso Michele (eredi), c. Vitt. Em. II, 98.
Musso Teresa, c. Casale 40.
Marco Francesco, v. Mad. Cristina 22.
Natta Felice, v. S. Franc da Paola 9.
Nebiolo Antonio, v. Vanchiglia 2 *bis*.
Nebiolo Emilio, c. Palestro 13.
Nebiolo Gius., v. Reggio 6.
Nebiolo Secondo, v. Barolo 25.
Negri Antonio, v. Principi d'Acaja 53.
Negro Gius., v. Lagrange 43
Negro Luigi, v. Monginevro 76.
Nelva Luigia, v. S. Secondo 37.
Nepote Gio., v. Rosine 15.
Nicola Carlo, v. Torquato Tasso 1.
Nosenzo Armando, v. Borgo Dora 30.
Nosenzo Carlo, v. Bologna 25.
Nosenzo Ignazio, v. Po 34.
Novara coniugi, v. Princ. Tommaso 14.
Novara Ottavia, c. Moncalieri 188.
Novara Sebastiano, v. Gioberti 54.
Novarese Maddalena, c. S. Martino 1.
Occhetti Antonio, p. Montebello 38.
Occhiena Gio. e Angela, v. S. Quintino 11.
Oddone Gius., v. Biella 14.
Offmann Luigi, v Monterosa 1.
Olivero Fiorenzo, v. Vanchiglia 20.
Olivero Giacinto, v. Venasca 19.
Olivero Gio., v. Vagnone 8.
Olivero Gius., v. Gioberti 8.
Ollino Carlo, v. Valperga Caluso 8.
Ollino Luigia ved. Robba, v. Thesauro 3.
Omegna Bern., v. Monte Rosa 16.
Onesti Francesco, v. Vigone 24.
Pacotto Giacomo, v. Lanzo 19.
Pagliano Carlo, v. Drovetti 5.
Panera Giuseppe, c. Napoli 16.
Parigi sorelle, v. S. Franc. da Paola 37.
Pasquero Gius., c. Vitt. Em. II, 37.
Passaleva Gius., v. Mad. Cristina 111.
Pastore Alberto di Martino, str. Valsalice, 104.
Pastrone Gio., v. Accad. delle Scienze 1.
Patrucco coniugi, v. Vanchiglia 11 *bis*.
Pautasso Secondo Tomm., c. Francia 15.
Pavani Natale, v. Monginevro 69.
Pavesio Gius., v. Asti 21.
Pavia Emilio, v. Monginevro 49.
Pellerino Annibale, v. Fossata 29.
Peletti Natalino, v. Bernard. Galliari 12.
Penna coniugi, v. Verolengo 79.
Penna Franc., str. di Nizza 373.
Penna Matteo, c. Dante 17.
Perinetto Luigi, c. Vercelli 46.
Perino fratelli, v. Nizza 161.
Perosino Gius., v. Mongrando 28.
Perosino Leopoldo v. Pastrengo 19.
Pertusati Alberto, v. Gioberti 58.
Pescarmona coniugi, v. Nizza 73.
Pessione Michele, v. Princ. Amedeo 28
Pettazzi Franc., v. Saluzzo acc. al 33.
Pettigiani e Ardizzone, v Massena 19
Pia Alessandro, v. Nizza 187.
Piacentino Primitivo, v. Fossata 11.
Piacibello Camillo, v. Gasometro 1
Piana coniugi, v. Porta Palatina 13.
Piana frat., v. S. Chiara acc. al 5.
Pianazzi Enrico, p. Gran Madre di Dio 9
Pianta Gio., c. Francia 83
Pianta Teresa ved. Peschiera, v. Po 25.
Piazza fratelli, c. Napoli 22 *bis*.
Piccolo Muletto, Luino Giovanna, strada Casale 326.
Piccone Anna, v. Barolo 18.
Piconetto Giac., v. S. Secondo 24.
Pinardi Dalmazzo, c. Reg. Margh. 5.
Piola fratelli, v. Rubiana 18.
Piovano Luigi, v. Corte d'Appello 6.
Pipino Pietro, v. Des Ambrois 5.
Piumbo Maria, v. Marochetti 28.
Pochettino Pietro, v. Catania 24.
Pochettino Rosa, v. Caserta 42.
Polledro Enrico, v. S. Donato 46.
Porro A., v. Colli 110.
Porro Carlo, str. di Francia 239.
Porta Maria, v. Verzuolo 40.
Pozzi e Burdese, c. R. Parco 24.
Pozzo Simone, str. di Lanzo 304.
Prasso Vincenzo, v. Nizza acc. al 33.
Pressenda Calmina, p. Savoia 1.
Pretti Antonio, v. Aosta 78.
Prina Gius., c. Emilia 13.
Provera Giosuè, v. S. Donato 8.
Prunello Luigi, v. Exilles 26.
Quaglia Ant., v. Mongrando 51.
Quaglia Edoardo, corso Regina Margherita 92.
Quaranta Domenico, v. Fréjus 82.
Quarello Alberto, v. Ricc. di Netro 18
Quirico Carlo, v. Agliè 18.
Quirico Cesare, v. Sassari 38.
Quirico Crisp., c. Novara 23.
Quirico Enrico, v. Gropello 20.
Rabezzana Pietro, v. Berthollet 5 e via Goito 16
Ragazzone e Acuto, v. Pietro Giuria 80.
Raimondo Luigi, v. Maria Vittoria 23.
Raimondo Virginia, v. Rossana 12.
Ramella Battista, v. Perrone 16.
Ramirrez Raffaele, v. Mad. Cristina 119.
Ramorino Ernesto, v. S. Donato 11.

Rampone Luigi, v. Consolata 15.
Rasero Alberto, v. Balbo 35.
Rasero Gio., v. Baretti 6.
Raspino frat., v. Orto Botanico 10.
Raviola Tommaso, v. S. Franc. da Paola 9.
Ravizza Franc., v. Magenta 5.
Remotto G., v. Cristoforo Colombo 42.
Rendu Paolo, c. Vigevano 45.
Repetto Carlo, v. S. Dalmazzo 22.
Ribero Catterina, c. Emilia 1.
Ricca Maria, v. Mazzini 45.
Riccardino, str. di Lanzo 255.
Ricci Maria, v. Parma 6.
Riccomagno Franc. e figli, v. Gioberti 70.
Ricossa Pietro, v. Mazzini 50.
Rigoletti Ant., v. Duchessa Jolanda 13.
Rinaudo Tomm., v. della Brusà 4.
Risso Gius., c. Reg. Margherita 148.
Risso Olimpio, c. Vinzaglio 68.
Rivarolo F. e figli, v. Po 29.
Rivella P., v. Fiochetto 3.
Roagna Giov., c. Racconigi 125.
Roasio Pietro, str. vicin. della Pronda 885.
Robino Carlo, v. Stampatori 8
Rocca Ant., v. S. Quintino 8.
Rocco Giovanni, c. Vercelli 22.
Rodda Fiorentino, v. Gioberti 1.
Roggero Secondo, p. Palazzo di Città 1.
Rogliatti Gio., v. Ormea acc. al 16.
Rolando coniugi, v. Napione 33.
Rolle Margherita ved. Rivoira, c. Regina Margherita 140 *bis*.
Romano coniugi, c. Principe Eugenio 7.
Romeo Antonio, v. Garessio 1.
Ronco Gius., v. Princ. Amedeo 33.
Rossano Marco, v. S. Domenico 9.
Rossetti Edoardo, v. Cibrario 21.
Rossetti Elisa, v. Ormea 23 *bis*.
Rossetti Guglielmo, v. A. Fontanesi 33.
Rossetti Maria, p. Borgo Dora 13.
Rossi Giuseppe, c. Reg. Marg. acc. al 220.
Rosso (Ditta), v. Palazzo Città 15.
Rosso G. B., c. Reg. Margherita 215.
Rosso Giovanni, v. Aosta 133.
Rosso Giovanni, v. Virle acc. al 3.
Rosso L., str. Abbadia di Stura 159.
Rosso Pietro, str. Cuorgnè 164.
Rosso Prospero, v. S. Anselmo 21.
Rossotto Giacinto, v. Fréjus 92.
Rua coniugi, c. Moncalieri 204.
Ruffino Francesco, v. Caserta 10.
Ruzzo Francesco, v. Brandizzo 8
Sacco Domenico, v. Andrea Doria 5.
Sacco Francesco, v. Barolo 11 *bis*.
Sacco Vittorio, c. Vittorio Em. II, 102.
Saccone Madda in Vera, v. Miglietti 20.
Sala Carlo, c. Firenze rimp. al 55.
Salaroglio Giuseppe, v. Baretti 26.
Salomone coniugi, c. Bramante 35.
Sandrino Lorenzo, v. S. Secondo 23.
Sannazzaro Ignazio, v. Verolengo 34.
Santus Gio., str. da Bertolla all'Abbadia di Stura 415.
Saracco Albino, v. S. Massimo 13.
Saracco Ant., v. Orto Botanico 15.
Sardi Angelica, v. della Rocca 41 *bis*.
Sarzano Giovanni, v. Bava 46.
Sattanino Giovanni, c. Vercelli 47.
Savarino Gio., c. Vercelli 25.
Savio Gioachino, v. Orti 4.
Savio Bargetto Orsola, v. Cibrario 9.
Savoia Maddalena, c. Palermo 40.
Scaglia Giuseppe, v. Candia 17.
Scalambro G. B., v. Mad. Cristina 40.
Scamuzzo Giac., v. Mondovì 27.
Scarabello Demetrio, v. Calvo 5.
Scarampi Enr., v. Barbaroux 8.
Scassa Gius., v. Ormea 6 *bis*.
Schenardi Angiolina in Rosso, c. Regina Margherita 110.
Scoffone coniugi, v. Donizetti 8.
Scolari Giulia in Rastelli, v. Grossi 2.
Seglie Domenico, v. Gropello 19.
Serafino Teresa in Pugliaro, v. Carena 8.
Silano Eugenio, v. Mad. Cristina 123.
Simeoni G., v. S. Giulia 31.
Simiglione Antonia, v. Franco Bonelli 2.
Simonazzi Italo, v. S. Franc. Paola 12 *bis*.
Soc. Operaia M. S. già Barr. Vanchiglia, v. Mongrando 37.
Soffietti Antonio, c. Princ. Oddone 23.
Sorbone Sitrido, str. di Lanzo 201.
Spinoglio frat., via Basilica 3.
Spinoglio Luigi, v. Venti Settembre 54.
Stola Francesco, v. Lessolo 25.
Strocchio Batt., v. Baretti 25
Strocco Giacomo, c. Orbassano 1.
Strumia Lucia, v. Vanchiglia 37.
Stura Rosa, c. Reg. Margherita 94.
Succo Alessandro, v. Petrarca 26.
Surra Lorenzo, v. Ospedale 12.
Tabasso Edmondo, v. Gioberti 48.
Tabusso Gius., v. Bogino 17.
Taini Pio, v. Silvio Pellico 21.
Taramino Dom., v. Petrarca 12.
Tartara Gius., v. Monti 8.
Tartari fratelli, v. Bellezia 18.
Tasca Vincenzo, c. Reg. Margherita 158.
Tessiore Giuseppina, v. S. Massimo 46.
Tessore Tomm., v. Allioni 4.
Tirone Gius., v. Orto Botanico 22.
Toppino e Pasquero, v. Gioberti 48.
Torchio Luigi, v. Bogino 4.
Tordella Carlo, v. Monginevro 35.
Tordella Paolo, v. Monginevro 84.
Tordella Teresa, v. Demonte 32.
Torta Angela, v. Colli 68.
Tortia Gius., c. Moncalieri 3.
Tosco Alessandrina, v. Beccaria 9.
Toso Teresa ved. Gorreta, v. Borgone 34.
Travaglio M., v. S. Secondo 106.
Traversa Paolo, v. Virle 9.
Trinchero Gio., v. S. Giulia 25.
Trinchero Giovanni, v. Nizza 113.
Trucchi coniugi, v. Mazzini 10.
Tuninetti Cost., v. Monginevro 53.

…ghetto Gius., v. Guarini 1.
…lla Ernesto, v. Brandizzo 2.
…nione consumatori, alla Torre della Con…solata 231.
…zione Militare, v. Bertola 20 e Nizza 64.
…cchino Riccardo, v. Balbis 6 ang. via …S. Donato.
…glierengod'Asti, Biesta A., c. Palermo 75.
… Pietro, v. Barbaroux 16.
…a Domenico, str. Vercelli 162.
…o Giovanni, v. S. Chiara 52.
…o-Gola Severino, v. Gioberti 32.
…entini Michele, v. Cagliari 20.
…enzano Ern., v. S. Franc. da Paola 27.
…enzano Eug., v. Foscolo 20.
…enzano Giacomo, v. Ormea 36.
…lle Silvio, v. Cuneo 9.
…ellotti Gius., v. Montebianco 55.
…lperga Carlo, str. Nizza 266.
…lpreda e Goria, v. Belfiore 66.
…rca Carlo, v. Magenta 61.
…resio Camillo, v. Andrea Doria 3.
…ssino Dom., v. Monginevro acc. al 77.
…ssio Giovanni, v. S. Donato 2.
…ndano Gaetano, c. Ponte Mosca 21.
…ola Giuseppina, v. Musinè 6.
…tani Anna in Biasetti, v. Ascoli 4.
…glio Angela, v. Rossini 14.
…glio Gio., v Petrarca 23.
Venezia Carlo, v. Borgo Dora 25.
…aturello Alberto, v. Stellone 10.
Vercelli Carlo, c. R Parco 33.
Vercelli Caterina, str. Vercelli 178.
Vercelli Vittorio, c Moncalieri 202.
Vercelli e figli, v. Berthollet 38.
Vergano Gius., v. Berthollet 23.
Vergnano Franc., v. Fréjus 99.
Verrua Severino, c. Tortona 14.
…ine Ambrogio, str. Casale 299.
…le Maria in Marola, str. Lucento 74.
…ano G. B, v. Bertola 34.
…ino Pietro, v. Gioberti 66.
…rengo Candido, v. Porta Palatina 25.
…rengo Pietro, v. Ormea 15.
…rocco Domenico, p. Statuto 18.
…na Gius., c. Novara 19.
…a Santina in Gervasotti, v. Lemie 8.
…ata Angela in Allario, corso Regina Margherita 15.
…ero Virginia, c. Princ. Oddone 68.
…ino Agata, v. Bava 48.
…ana Luigi, c. Orbassano 29.
…ano Davide, v. Valprato 26.
…gili A., v. Saluzzo 116.
…one Gio., v. Cottolengo 53.
…a Angelo, c. Raffaello 3.
…a Leorigildo, v. Giulio 8.
…onti Gius., c. Princ. Oddone 48.
…sio Adolfo, v. Mazzini 21.
…e Vittoria, c. Reg. Margherita 163.
…lino A., v. Madama Cristina 28.
…lino Angelo, v. Orto Botanico acc. al 7.
…liotti Gius., c. Brescia 18
…lio Pietro, c. Ponte Mosca 97.
Zandrino Secondo, v. Belfiore 41.
Zavattaro Felice, v. Leyni 3.
Zucchino coniugi, v. Princ. Tommaso 21.
Zucco Adelaide, v. Belfiore 26.

Aceto.

Aceterie Igieniche Torino (*A. I. T.*), Bonnardel e Gilli, v. Bisalta 3, *deposito*: Docks « Porta Nuova », 6° compart., c. Dante.
Alloi Giuseppe, v. Orto Botanico 26.
Calvo Arnolfo, Docks « Torino-Dora », padiglione *C*
Gallia, Borghi e Giurini, v. Palestrina 27.
Garosci frat. di Gio., v. Susa 40, *deposito*: Docks « Porta Nuova » 5° compart., c. Dante.
Pescarolo Benvenuto, v. Accad. Alb. 35.
Rosso V. e Comp., c. Reg. Margherita 180.

Brentatori.

Bello F., c. Valentino 31 *bis*
Società Brentatori di Torino, v. Principe Amedeo (vicolo del Montone).

Alambicchi per chimica.

Avalle e Marchisio, v. Valperga Caluso 28.
Bianco vedova (succ. Duroni G. B.), via Carlo Alberto 21-23.
Gabanna Gius., v. Massena 70

Laboratorii Chimici Enologico-Industriali.

Calcagno dott. Pietro, c. Francia 26.
Cappelli dott. prof. Gius., v. Legnano 20 (*int.* 10).
Garbini dott. Gio., v. S. Paolo 3.
Laboratorio bio-chimico-terapeutico Baroni, v. Cibrario 13.
Laboratorio Eno-chimico, c. Valentino 1.

Primario Stabilimento di Estratti ed Essenze per Liquori e Sciroppi
7, Via Bodoni, 7 Telefono 52-43 **G. NORZI**

Quirici cav. Ercole, c. Oporto 25 e via Gioberti 6.
Sisto e Oderio, c. Vitt. Eman. II, 44 *bis*.

ULRICH Domenico
GROSSISTA, Via S. Secondo, 7
Vedi annunzi spec. a pag. 8 e 9.

Zeppegno cav. Alcide, v. Giannone 16.

Analisi chimica (*Laboratori di*).

Campagna dott. Girolamo, v. Berthollet 14.
Cappelli dott. prof. Giuseppe, via Legnano 20.
Laboratorio chimico delle Gabelle, via Cernaia 31.

ISTITUTO UROLOGICO
LABORATORIO DI MICROBIOLOGIA
E CHIMICA CLINICA
Analisi di Sangue, Urine, Feci, Espettorati, Essudati e prodotti morbosi vari.
Via Orto Botanico, 30 - Telef. 23-26
Dirett.: Prof. VOLPINO G. Docente nella R. Università di Torino.

LABORATORIO CHIMICO ANALITICO INDUSTRIALE
Dott. ADRIANO VACCARI
Reparto analitico - Analisi generale - Lavori chimico-industriali - Analisi metallurgiche e metallografiche - Reparto profumerie - Lavorazione e deterpenazione essenze greggie - Fabbrica estratti e profumi "Ave" - Reparto radioattività - Controllo e saggio sostanze radioattive - Dosamento acque minerali e attive - Perizie
TORINO - CORSO OPORTO, 29 - Tel. 57-85

Laboratorio chimico Subalpino del dottore Peyrot Carlo, v. Giuseppe Pomba 16.
Laboratorio chimico farmaceutico Alleanza Coop. Torinese, viale Stupinigi 11.
ZEPPEGNO Cav. ALCIDE, *chimico specialista già collaboratore a Porro prof. cav. Benedetto*, v. Giannone 16.

Distillerie di liquori, vinacce, ecc.

Calvo Arnolfo, v. Alba 8.
Cavoretto Pietro, v. Gasometro 15 e via Sacchi 18.
Distillerie Italiane (Milano), agenzia di Torino, c. Siccardi 26, *depos.* Docks «Porta Nuova», compart. infiammabili.
Gallia, Borghi e Giurini, v. Palestrina 27.
Ghelfi Guglielmo, v. Cavalli 34.
Norzi G., v. Bodoni 7.
Trussoni Luigi, v. Mondovì 9.
ULRICH DOMENICO, v. S. Secondo 7. Vedi *Annunzi spec.*, pagg. 8 e 9.

Grappa (*Spacci di*).

Basso Eugenia, v. Basilica 4.
Provera Carlo, *deposito*, strada di San Paolo 4.
Provera Paolo, v. S. Agostino 30.
Provera Teresa, v. Cappel Verde 7.
Trussoni Luigi, v. Mondovì 9.

Distillerie di catrame.

Agnese Ant., c. Francia 98, *distill.* via Gozzano 30 (Tesoriera).
Baratti e Frattini, v. Pelvo 39.
Ferraudi Luigi, ang. v. Conte di Roccavione e v. Villar.
Portalupi dott. A. e C. (Ditta), c. Siccardi 15.
Rossi Gius., v. Petrarca 18.

Torroni (*Fabbricanti di*).

Cagno Felice (Ditta), v. Berthollet 4.
Larivei Avelino, v. Perugia 11.
Parato e Perotin, v. Goffredo Mameli 1

Confetti, Caramelle, ecc. *Fabbricanti.*

Baratti Milano (Società Anon.), galleria Subalpina.
Birocchetto Carlo, galleria Umberto I.
Casalegno Cesare, v. Sacchi 52.
De-Coster E., v. Cottolengo 30.
Fusero M., v. Valperga Caluso 28.

MICHELE ALBERTO GATTI
Via Carlo Alb., 44, ang. Corso Vitt. Eman. - Filiale: Via Roma, 13
Grandioso assortimento bomboniere - Specialità cioccolato, caramelle, confetti. - Tel. 23-03. - Vedi Annunzi spec. pag. 12

Gioberge cav. Leone, v. Giulio 5, *fabb.* v. Bonzanigo 11.
Guala Clara, v. Napione 45.
Lazzari Angelo, v. Digione 16.
Mascrotto e Ellen, v. S. Giulia 14.
Mondino fratelli, v. Gerdil 5.
Oberto G., v. Lagrange acc. al 22.
Parato e Perotin, v. Goffredo Mameli 10.
Razzano fratelli e Minoli, via Castelnuovo 10.
Stobbia Carlo, v. S. Chiara 20.
Varesio Ernesto, c. Valentino 27.

Società Anon. Italiana S. VENCHI e C.
Grande Fabbrica: Corso Regina Margherita, 16
CONFETTI, CIOCCOLATO, CARAMELLE
Vedi annunzi spec. prima pag. appena aperta la Guida

Viglecca e Bianco, v. S. Giobbe 2 *bis*.
Vivalda Carlo, c. Reg. Margher. 140 *bis*.

Confettieri.

Actis L., v. Garibaldi 53.
Alleanza Coop. Torinese, N. 1, ang. via Monte di Pietà e Genova.

G. E. ANTONIETTI == PERITO == LIQUIDATORE
Estimo di negozi e Liquidazioni danni d'incendio
Inventari di successioni - Vendite all'asta
Concordati - Via S. Tommaso, 6 - Telef. 25-20

Astegiano M., v. Madama Cristina 27.
Baratti e Milano (Soc. Anon.), galleria Subalpina.
Besati Pietro, v. Montebello 5.
Biddocu sorelle, v. Rossini 22.
Bonfante e Morando, v. Nizza 1.
Borla e Gianaria, v. Garibaldi 13.
Bosello fratelli, via Villafranca 92.
Bottazzi Felice, p. Vittorio Eman. 1.
Cagno Felice (Ditta), v. Berthollet 4.
Cambiano e Dughera, v. Roma 43.

Cassin A., v. Madama Cristina 26.
Cavassa Franc., strada di Francia 103.
Celoria frat., v. Nizza 7.
Ciambretto e Caffaratti, v. S. Donato 7.
Cucco E., v. Arcivescovado 5.

Burro Artificiale
marca "IL MULINO"
Speciale per SFOGLIATA, PASTICCERIA e per lunga conservazione
Fabbrica CHIERICHETTI & TORRIANI
Torino - Via Principi d'Acaia, 44 - Telef. 48-92
Deposito: Via Lagrange, 15 — Telefono 52-65 —

Confetteria-liquoreria *Alfieri*, Chiarlone Vincenzo, v. Alfieri 9.
Confetteria *Centrale*. Siccardi E. e C., via Santa Teresa 20.
Confetteria *Versino*, v. Mazzini 38.
Confetterie *già Romana, succ. Bass e frat. Stratta (Soc. Anon.)*, p. Castello 23 e v. S. Carlo 7.
Crescia Pietro, str. di Nizza 185.
Cucciantino Nina, ang. v. Ospedale e Carlo Alberto.
D'Arcavalle Luigia, v. Morosini accanto al 4.
Dalmasso C., v. S. Chiara 5
De-Coster E., v. Cottolengo 30.
Della Torre Aurelio, via Milano angolo v. Eman. Filiberto.
Demagistris Gisella, p. Paleocapa 2.
Deposito Prodotti Venchi, Pistamiglio Felice, v. Sacchi 12.
Fiorglio G. B., v. Princ. Amedeo 46.
Ferraris Pietro, v. Mad. Cristina 11.
FONTANA ELMO, p. S. Martino 1.
Fissneris frat., v. Cernaia 30.
Franchi frat., p. Castello 16.
Frizzi coniugi, c. Duca di Genova 3.
Fusero, v. Valperga Caluso 28.
Gianotti cav. Pietro, v. Po 48.
Giacchini Vinc., v. Venti Sett. 17.
Gioli Michele Alberto, v. Carlo Alberto ang. c. Vittorio Emanuele II e via Roma 13.
Giordano Nicola, v. Nizza 108.
Grassina Luigi, c. Vitt. Em. II, 59.
Gariglet Annetta, v. S. Tommaso 6.
Gromo, c. Orbassano 16.
Gros Fiorino, v. S. Donato 26.
Gioberge cav. Leone, via Giulio 5.
Grundo coniugi, v. Monginevro 23.
Gros Battista, v. Viotti 2.
Guglielmetti Carolina, c. Regina Margherita 132 e v. Garibaldi 1[illegible].
Guglielmetti Paola c. Vitt. Em. II, 92.
Hugueur L., v. Vanchiglia 24.
Lanza cav. Luigi, c. Vitt. Em. II, 78.
Lora M., v. Nizza 25.
Luparia Martino (già Giordano Gius.), v. S. Massimo 53.
Macagno Silvio, v. S. Anselmo 20.
Maggi Maria, v. dei Mille 30.
Maggiora C. (Ditta), v. Po 51.

La Margarina Burrificata
della Primaria Ditta MARIO MARCACCI
(fondata dal 1901)
Corso Raffaello, 19
È LA MIGLIORE E LA PREFERITA
Massime Onorificenze a tutte le Esposizioni
Vedi Annunzi speciali a pag. 6

Marchisio frat., v. Cernaia 2 (p. Solferino).
Marin Maria, v. Roma 35.
Masoero coniugi, v. Pietro Micca 6.
Meda Riccardo, c. Palermo 94.
Miglietta Nestore, v. Lagrange 30.
Milli Ferd. e C., v. Po 10.
Mo (Ditta), v. Venti Settembre 44.
Molinero Pio (Ditta di Germanetti), piazza Carlo Felice 7.
Monateri G., v. Garibaldi acc. al 23.
Mondo coniugi, v. S. Secondo 58.
Nivoli A., c. Vinzaglio 29.
Pairotto Candido, v. Garibaldi acc. al 13.
Paolini E. e C., v. Venti Settembre 54.
Pavesio Pietro, v. S. Massimo 7 e Po 42.
Perardi Ant., p. Vitt. Em. I, 12.
Perinetti e Meinino, v. Boucheron 11.
Pfatisch Gustavo, v. Gioberti 57.
Pistono G. e C., v. Cernaia 22.
Ponsetti Margherita, v. Cernaia 6.
Ponsetti ved. e figlie, v. Lagrange 11.
Prandi Franc., c. Reg. Margherita 116.
Quenda Emanuele, v. Carmine 17.
Quenda Enrico, v. Sebastiano Valfrè 1.
Rabino V. e C., v. S. Teresa 7.
Ricchiardi sorelle, v. Palazzo di Città 15.
Richetta Vincenza, v. Barbaroux accanto al 10.
Roccati Giovanni, corso Vittorio Emanuele II, 26.
Romagnolo vedova, v. Maria Vitt. 21.
Rossi-Capra Francesca, v. Milano 12.
Ruella Luigi, via Sacchi, 52.
Sartori, Tacchini e C. (Ditta), v. Garibaldi ang. v. Venti Settembre.
Sereno Malachia, v. Lombardore, 4.
Serralunga frat., v. Garibaldi 55.
Siccardi fratelli, v. Sacchi 16.
Siccardi Ettore, c. Vitt. Em. II, 55.
Sorasio Antonio, strada Casale 91.
Tabacchi fratelli, v. Cervino 1.
Tadini M. in Marzano, str. Lanzo 119.
Tagini Daniele, v. Porta Palatina .
Tricerri frat. succ. Rabino e Frascotti, c. Vitt. Em. II, 62.
Verda Vittorio, v. Orfane 19.
Viola Pietro, v. Milano 10.

Pasticcieri.

Astegiano M., v. Mad. Cristina 27.
Bachi L., p. Eman. Filiberto 11.
Bay Teresa, v. Baretti acc. al 24.
Bellone Sabino, v. Nizza 53.
Bertola G. V. (Ditta), v. Lagrange 42 e v. S. Massimo 38.
Bertolino Franc., v. Princ. Amedeo 29.
Bertone Giuseppe, v. Artisti accanto al 15.
Boltri Fiorio, v. Cernaia 32.
Bonardi coniugi, c. Ponte Mosca 14.
Borio Giov., v. Mad. Cristina 21.
Bracco vedova, p. Mad. Cristina 2.
Bugnano Linda, v. Ormea 6.
Camoletto Ant., v. Rossini 21.
Casa Carlo, v. Fréjus 41.
Cassinelli Maria, v. S. Secondo 44.
Cattaneo Giuseppe, v. S. Francesco da Paola 48.
Cerva Gio., v. Giac. Collegno rimpetto al n. 30.
Chiambretto Vittoria, v. Saccarelli rimpetto al 35.
Costa Remigio, v. Po 28.
Cravero Caterina ved. Revelli, v. Stampatori 8.
Dallavalle Luigia, v. Morosini acc. al 4.
Demolinari Gioachino, c. S. Maurizio 69.
Doglio Caterina, v. Po 27.
Ercules A. e C., v. Carlo Alberto 32.
Fogliatto G. B., p. Statuto 7.
Franco G., c. Vitt. Eman. II, 96 e via Bertola 3.
Franzi coniugi, c. Duca di Genova, 3.
Fresia F., c. S. Maurizio 61.

MICHELE ALBERTO GATTI
Via Carlo Alb., 44, ang. Corso Vitt. Eman. - Filiale: Via Roma, 13
Pasticceria finissima d'ogni genere - Servizi per nozze e battesimi
Tel. 23-03 — *Vedi Annunzi spec. pag. 12*

Giordano A., v. Garibaldi 33.
Giraudo coniugi, v. Monginevro 23.
Guglielminotti Luigi, c. Orbassano 27.
Heder Ugo, v. Nizza 41.
Hicsteur L., v. Vanchiglia 24.
Macagno Cesare, v. S. Tommaso 23.
Macagno Luigi, c. Francia 13.
Maffioli Pietro, p. Vitt. Em. I, 21.
Maggi E., str. Casale 218.
Manfrino G., v. Porta Palatina 1.
Manzoni G., v. Venti Settembre 28.
Marchese Carlo, v. S. Secondo 15.
Masoero frat., v. Venti Settembre 55.
Masoero Carolina, via S. Francesco da Paola 12 *bis*.
Milli Ferd. e C., v. Po 10.
Mondo coniugi, v. S. Secondo 58.
Morano Gius., v. S. Tommaso 12.
Morello T., v. S. Ottavio 27.
Mossetti Domenico, c. Emilia 4.
Muretti e Mondino, v. Mazzini 19.
Negro G. E., v. Mad. Cristina 69.
Oddone Leonilda, v. S. Donato 4 *bis*.
Oddone Maria e C., v. Mad. Crist. 80.
Paolini E. e C., v. Venti Settembre 54.
Pasticceria Erdano, Bonardi U., v. Po 18
Pisano Giovanni, v. S. Dalmazzo 12.
Ponzio Giuseppe, p. S. Martino 1.
Prevosto Gius., v. S. Secondo 7.
Quaranta Eugenia, v. Lagrange 5
Riva-Vercellotti C., v. Berthollet 28.
Roccati Giovanni, c. Vitt. Eman. II, 26
Romagnolo vedova, v. Maria Vitt. 21.
Rosingana Edoardo, v. S. Giulia 37.
Ruella Annetta, v. Cernaia 26.
Sartoris Angela, v Nizza 222.
Scovero Antonio, v. Nizza 95.
Siccardi Ettore, c. Vitt. Em. II, 55.
Siccardi E. e C., v. S. Teresa 20.
Società Anon. Fabbriche riunite Gallettine ed affini, sede v. Mantova 35, *succursale* v. Milano 10.
Staro Antonio v. Nizza 71.
Stura Ercole, v. Mazzini 46.
Tagini Daniele, v. Porta Palatina 6.
Turnur Pietro, v. Berthollet 24.
Vagina coniugi, v. Maria Vittoria rimpetto al 34.
Vercellino P. e Figlio, v. Borgo Rolo 5.
Viello Giov., v. Belfiore 13.
Vigo Serafino, c. Duca di Genova 1.
Zani Ettore, c. S. Maurizio 71.
Zorgno Giuseppe, v. Garibaldi 28.

Pani da Caffè (*Fabbricanti*).

Felizzia, v. S. Massimo 4.
Società Anonima Proprietari e Titolari di Esercizi per la fabbricazione di pani da caffè ecc., v. Gaudenzio Ferrari 3.

Macchine per cioccolata e confetti.

Goria Andrea, v. Reggio 17.

Biscotti (Biscuits) Gallettine.

Fabbricanti.

BISCUITS "DELTA", v. Salbertrand 7.
Cagna Francesco, v. Borgo Dora 37.

DORA BISCUIT C°
Corso Palermo, 26
Telefono N° 56-85

Fasano Margherita ved. Menso, v. Milano 1.
Fontana Elmo, p. S. Martino 1.
Gobetti coniugi, v. del Fiando 11.
Michela e Angiono, docks « Torino-Dor... pad. *D*.

Mondino frat., v. Gerdil 5.
Patrone Luigi, v. Garibaldi 57.

Fabbriche Riunite
Gallettine, Biscuit ed affini
TORINO GENOVA ROMA
Via Mantova, 35 Viale Re, 95-97 Via Pr. Eugenio, 51

Pichelmy e Ravaschietto, c. Pr. Oddone 31
Serra Luigi, v. S. Tommaso 26.
Turnur Pietro, v. Berthollet 24.

Cioccolata.

Streata e Perrone (Succ.), v. Cottolengo. 1.
Bianchini Marco, via Po 20.
Borocchetto Carlo, galleria Umberto I.
Bracco Mario, docks « Porta Nuova » 5° Compartim., c. Dante.
Bussone Albina, v. Princ. Tomm. 14.

CIOCCOLATO-CACAO
Caffarel Prochet
La più importante fabbrica d'Italia per l'articolo fino
FABBRICA - Via Carena, 2 e via Avet, 5
NEGOZI - Via Carena, 2 e via Pietro Micca, 21

Caloria frat., v. Nizza 7.
Cioccolato « *Lindt e Sprungli* », Reineri C., *rappr.*, v. Garibaldi 20.
Compagnie Suisse pour la fabrication des chocolats et cacaos, Girardi V. *depositario*, v. Roma 1.
Davit » (Ditta di Campia Guglielmo), v. Brindisi 12.
Diena e Rivotella c. Valentino 17.
Ditta Aurelio e C., p. S. Carlo 10.
Doletti Gius., galleria Umberto I.
Falotti Carlotta ved., p. Consolata 5.
Franchi frat., p. Castello 16.
Gabutti cav. Pietro, via Po 48.

Premiata Cioccolateria Italiana
MICHELE ALBERTO GATTI
Via Carlo Alberto, 44 — *Amministr.*: Via Berthollet, 18
Telef. 23-03 — Telegr.: Gattima

Gayet Annetta, v. S. Tommaso 6.
Genovese Corrado, v Fossata 67.
Gross Giulio succ. a Rostan e C., v. Roma 38.
Gross-Rostain Cesarina, c. Vitt. Em. II, 71.
Magni Carolina, v Mazzini accanto al 29.
Marchis Cesare, via Pietro Micca 21.
Masoero coniugi, v. Pietro Micca 6.
Moriondo G. ved., v. Pietro Micca 5.
Moriondo e Gariglio, v. Roma 20.

Società Anonima
Cioccolato e Cacao Moriondo e Gariglio
Via Roma, 20 - Fabbrica: Via Artisti, 36
Vedi Annunzio speciale a pag. 23

Podio e Baglione, v. S. Domenico 49.

CIOCCOLATO E CACAO
M. PRELLE & C.
= Ditta di EMILIO MERCENATI =
Specialità Gianduiotti finissimi
FABBRICA: Via Avigliana, 2 - Telef. 43-90
NEGOZIO: Corso Principe Oddone, 15. (Dietro Stazione P. Susa).

Rabino V. e C., v. S. Teresa 7.
Rapetti Gio., v. Roma 20.
Rostan E. e C., *fabbr*, v. Nizza 125, *depositi* p. Castello 14, v. Berthollet 9, v. Mazzini acc. al 29 e c. Vitt. Em. II, 71.

SOCIETÀ ANONIMA ITALIANA S. VENCHI e C., c. Reg. Margherita 16. (Vedi *Annunzi speciali* 1ª pag. appena aperta la Guida).

Suchard S. A., Neuchâtel, Dassetto M., *rappr.* v. Ricasoli 2.

Cioccolato e Cacao
MICHELE TALMONE
Officina: VIA BALBIS, 21
Deposito: VIA ROMA, 29
Filiale Milano: Viale Monforte, 15

Viola P., *fabbr.* v. Moncalvo 4, *negozi* via Milano 10 e v. Villafranca acc. al 94.

Fogli di stagno per cioccolatieri e confettieri.

Cavalchini Gribaudi e C. ia CORSO BRESCIA, 17 *Telef. 37-32*
Fogli di stagno bianchi, colorati e goffrati
— Fogli e articoli in alluminio —

Latterie.

Aghem Giacomo, v. Villarbasse 2.
Aime Dalmazzo, v. dei Bagni 2.
Ala Giuseppe, v. Pont 12 e v. Giuseppe Grassi rimp. al 15.
Aleggio Franc., v. Sacchi 54.
Allaria G. B., v. Porta Palatina 25.
Allegro fratelli, c. Vitt. Em. II, acc. al 37.
Allisio Chiaffredo, c. Reg. Margh. 235.
Alpi (*delle*), Berton Antonio, c. Vittorio Eman. II, 92.
Amerio Matteo, c. Spezia 33.
Androvetto Giovanna, v. S. Donato 53.
Arduino Maria in Ruffino, v. Nizza 31.
Audisio coniugi, v. Saluzzo 79.
Audisio vedova, v. Bidone 18.
Audisio Gio., v. Belfiore 48.
Azeglio Giacomo, v. Cottolengo 50.
Baima coniugi, strada di Lanzo 125.
Bainotti Antonio, v. Vagnone 26.

Barberis A., v. Princ. Amedeo 2.
Barbero coniugi, str. Nizza 169.
Barbotto Teresa, v. Corio 8
Bardella Francesco, c. Reg. Margherita 68.
Barello Teodoro, v. Lanzo 46.
Barra coniugi, v. Balme 29.
Bechis Caterina, v. Baretti 22.
Bellardi Gio., v. Marco Polo 36.
Beneveno Gius., v. S. Giulia 21.
Beniamino Stefanina, v. Santorre Santarosa 19.
Bergero fratelli, v. Borgo Dora 1.
Bergia Filippo, v. Carlo Alberto 29.
Bertoldo Franc., v. Misericordia 8.
Bertolo Fortunata ved. Grassi, v. Ormea 10.
Bertolo Giuseppe, v. Fossata acc. al 22.
Bertolo Michele, c. Vitt. Em. II, 78
Bertone Luigi, v. Buniva 11.
Bianco Franc., str. Casale 205.
Bianco Franc., v. Michelangelo 1.
Bianco Paolina, c. Emilia 3.
Bigone Bern., v. Genova 23.
Bione Gio., v. Fabro 14.
Bitumi Fabrizio, c. Vercelli 33.
Bogino Pietro, v. Berthollet 12.
Bolatto Santino, c. Princ. Oddone 46.
Bonino coniugi, c. Vinzaglio 27.
Bordone Carolina, v. Andorno 49.
Bortolin Caterina, v. Montevecchio rimpetto al 7.
Bortolin Roberto, v. Gioberti 25.
Bosco Emilio, v. Saluzzo 19.
Bottino Bernardino, v. Giulio 8.
Bottione coniugi, str. di Lanzo 101.
Brassiolo Gio., v. Cottolengo 54.
Bricco C., c. Moncalieri 39.
Brunetti Cesare, piazza Vitt. Em I. 22. v. Bodoni 5 e v. Giulio 3*bis*.
Buschini Pietro, p. Em. Filib., tett. levante.
Busso A., v. Bra 14.
Busso Battista, c. Reg. Margherita 225.
Capello Guido, c. Spezia 42.
Capra Gius., v. Buniva 12.
Carena Giovanni, c. Cairoli 20.
Carlevaris M., v. Saluzzo 74.
Caseificio della Latteria Cooperativa, via Porta Palatina 29.
Cassardo Matilde, v. Giac. Leopardi 16.
Cassina Felice, v. Bern. Galliari 20.
Cassina Giorgio, v. Belfiore 37.
Castelli Antonio, v. Galvani 9.
Castelli Carlo, v. Avet 8.
Catelani Ida, v. S. Donato 84.
Catella Teresa, v. Belvedere 6.
Cattelino Antonio, v. Crist. Colombo 17.
Cattelino Gius., str. Casale 310.
Caudana Giov., c. Casale 95.
Cavallari Michele, v. Ormea 6*bis*.
Cavallerio R., v. Vicenza 27.
Cavallero Margh., v. Thesauro 3.
Cavallero Pietro, c. Emilia 5.
Cavighetto Pasquale, c. Ponte Mosca 13.
Ceppi Anna, c. Vercelli 21.
Ceria Vitale, v. Orfane 2.
Cernusco Gius., v. Stampatori 15.
Cerutti Giuseppe, c. Princ. Oddone 46.
Chabert Clara, v. S. Domenico 20.
Chiabotto C., v. Princ. d'Acaia 17.
Chiabotto Gius., v. S. Donato 7 e v. Garibaldi 55.
Chiabotto Maria, v. Corte d'Appello 6.
Chiabotto Maurizio, c. Francia 81 e via Bologna 23.
Chiabotto Pietro, v. Gropello 21.
Chianale Giacomo, c. Moncalieri 25.
Chiappero Ferdinando, v. Balbo 6.
Chiappero Gius., v. S. Giulia acc. al 31
Chiapusso Baldassarre, c. Peschiera 165
Chiarva Caterina, v. Stradella 10.
Chiavacci Gio., v. Monginevro 71.
Chiavacci Gio. Batt., v. S. Donato 23.
Chiavacci Santino, v. Germanasca 29.
Chiosso Giorgio, v. Cherasco 19.
Cibrario Amalia, via Aosta 15.
Cibrario Ang., v. Venti Sett. 2.
Cibrario Domenico, v. Lagrange 19.
Cioccato Sisto, v. Cibrario 48.
Cordero Maria, v. Quattro Marzo 2.
Cordiale Vittorio, v. Alessandria 6.
Coriasco Pietro, str. Pianezza 59.
Cozzo Giuseppe, c. Bramante 19
Craboledda Gio. v. Cabotto 26.
Cravero coniugi, v. Mad. Cristina 95.
Cravero Spirito, v. Morosini 1.
Crosetti Matteo, v. Mantova acc. al 46
Crosetto Giovanni, v. Bava 18.
Cumino Margherita, v. Alberto Nota 1.
Dallò Pietro, v. Bertola 5.
Dalsedime Ant., v. Belvedere 8.
Dattrino Andrea, c. Reg. Margherita 15
Davicco in Raina, c. Bramante 25.
De Allegri Gio., v. Garibaldi 57.
Demarchi sorelle, c. Emilia 4.
De Mauro Angelina, v. Cellini 36.
Demichelis Francesco, v. Barolo 29.
De Michelis Antonio, v. Reggio 8.
Demichelis Giacomo, v. Lucento 36*bis*.
Demichelis Giacomo, v. Monginevro 72*bis*
Demichelis Giovanni, via Pallamaglio acc. al 19.
Demichelis Guglielmo, v. Fréjus 97.
Demichelis Marco, v. Lanzo 72.
Demichelis Michele, v. Digione 18.
Depaoli coniugi, v. S. Agostino 26.
De Paoli Candido, vic. Scud. Reali 4.
Depaoli Caterina, str. della Venaria 19
Depaoli Edoardo, v. S. Giobbe 2.
Donalisio Rosa, v. Nizza 281.
Enriù M., v. Gropello 6.
Facta Secondo, c. Verona 35.
Fantino Battista, v. Don Bosco 11.
Fantino Dalmazzo, v. Monginevro 72.
Fantino Giorgio, v. Mad. Cristina 113.
Favero Franc., p. Vitt. Em. I, 21.
Felisio Francesco, v. S. Chiara 32.
Ferrero coniugi, c. Reg. Margherita 169
Favero Gius., v. Cottolengo 21.

Ferrero fratelli, v. Salerno 6.
Ferrero Enrico, v. Sacchi 28.
Ferrero Franc., c. Reg. Margherita 169.
Ferrero Remo, v. Marochetti 40.
Fandino Ant., v. Mad. Cristina 77.
Filippi coniugi, v. Belvedere 17.
Foresto Rosa., v. Sesia 49.
Fra Margherita ved. Fra, v. Massena 85.
Fra Giacomo, v. Feletto 45.
Fra Pietro, v. Vassalli Eandi 23.
Francone Bartolomeo, v. Leynì 37.
Frisotto Lodovico, v. Ascoli 6
Frassotto Andrea, v. Garibaldi accanto n. 28.
Frassotto Gius., v. Garibaldi 33.
Frattero Felice, v. Ormea 87.
Frabatti Pasquale, v. Fucina 9.
Frisi Gio., v. Porta Palatina 15.
Fron Giovanni, v. Madama Cristina 78.
Gaidano Franc., v. S. Anselmo 19.
Galotto A., c. Casale 194
Galotto Michele, str. ai Ronchi 10.
Gallea Teresa, v. Fréjus 85.
Gallesio Giovenale, str. Lanzo 125 27.
Galvia Enrico, v. Nicola Fabrizi 30.
Galvione Archimede, corso Principe Oddone 23*bis*.
Gallo Anna, v. Nicola Fabrizi 42.
Gandino Amalia, ved. Brandiol, v. Palazzo di Città 5.
Garino Giuseppina, v. Reggio 24.
Gastaldi Domenica, v. Ormea 16
Gatti Paolina, v. Denina 2.
Gazio-Monticone Maria, v. Balangero 21.
Gauthier Giacomo, v. del Carmine 8.
Gay Enrico, c. Palermo 75.
Gay Francesco, v. Lombardore 10.
Gerbino Michele, v. Nizza 185.
Gera Teresa, str. Nizza 216.
Giaccaudo Battista, v. Allioni 1.
Giaccaudo Guglielmo, v. Vigone 32.
Giaccaudo Margherita, v. Carlo Botta 1
Giorgio Lor. e frat., v. Po 52.
Giovone Bartol., v. Massena 52.
Giraccone Giacobbe, v. Cimarosa 42.
Giraud Gius., v. Rivara 9.
Giordo Gius., v. Borgo Dora 21 e v. Messina 17.
Girola Gius., c. Casale 18.
Giordana Clemente, v. Bava 6.
Giordana Giorgio, v. Vanchiglia 11
Giordanengo coniugi, v. Gioberti 36.
Giordanino Franc., v. Martinetto 4.
Giordano frat. e sor., v. Nizza 365.
Giordano Lorenzo, v. Mad. Cristina 100.
Giordano Michele, v. Barolo 26
Giraudo Battista, v. Venasca 24.
Giraudo Lorenzo, v. Vibò 20.
Giraudo Maria, v. Vibò 42.
Giroudo Michele, str. Lanzo 110.
Girviano Agostino, v. Baretti 1.
Giuseppone Quintino, v. Allioni 10.
Giustetti Luigi, v. Ormea 122.
Gnavi Pietro, c. Vercelli 66.
Goi Giovanni, v. Rossini 14.
Goito Francesco, c. Reg. Margher. 72*bis*.
Goitre Maria, c. Orbassano 90.
Gonella Luigi, c. Vercelli 128.
Graglia Battista, v. Giacinto Collegno 17.
Graglia Domenico, v. Giovanni Somis 8.
Graglia Gio., v. Princ. d'Acaia 41.
Graglia Lorenzo, v. S. Quintino acc. al 46.
Gramaglia Domenico, v. Nizza 205.
Gremo Gio., str. S. Paolo 4.
Gribaudo D., c. Palermo 114.
Gribaudo Guglielmo, v. Cibrario 39.
Gribaudo-Cubitto Domenica, corso Ponte Mosca 6.
Grilla Eleonora, v. Nizza 93.
Grosso Batt., e Tavella Caterina coniugi, v. Antonio Fontanesi 30.
Grosso C., v. Maria Vittoria 23
Grosso Domenico, c. Duca di Genova acc. al 10.
Grosso Franc. v. Mazzini 5.
Grosso G. B., v. S. Quintino acc. al 35.
Guida Gius., v. Monferrato 3.
Guillaume Giacomo, v. Seb. Valfrè 16
Guillaume Valentino, v. Vicenza acc. al 23.
Gurlino Gio., v. Bava 7.
Isabello Giorgio, c. Orbassano 71 e via Caprera 13.
Lagna Orsola, v. della Rocca 39.
Latteria Carignanese, Perino e Gattino, v. Ospedale 24 e v. Berthollet 28.
Latteria Cooperativa (*Soc. Anon. produttori latte dei dintorni di Torino*), dispensari: v. S. Tommaso 13, c. Duca di Genova 13, c. Vitt. Eman. II. 73, via Bellezia ang. S. Domenico, v. Andrea Doria 6, via Berthollet 9, corso S. Maurizio 67, v. Napione 37, via Mazzini 27, p. Statuto 10, via Bertola ang. v. Genova, corso Oporto 47, via Saluzzo 21, via Lagrange 10, via San Massimo 1, via Porta Palatina 29.
Latteria Milanese, Collo Carlo, v. Santa Teresa 24.
Latteria Milanese, Bosio Alfonso, v. Po 31.

Latteria Moderna

Società per la vendita di latte puro e perfetto
Sede: via G. Bertini, 14 - Telef. 30-67

Stabilimento espressamente costruito
Impianto frigorifero e pastorizzatore
GABINETTO D'ANALISI
MEDAGLIA D'ORO E DUE D'ARGENTO
Esposizione Internazionale di Torino 1911
MEDAGLIA D'ORO del Municipio di Torino
Esposizione d'Igiene alimentare, Roma 1913

LOCALI DI VENDITA:
Corso Vittorio Emanuele, 41 - Via Madama Cristina, 37 - Via Po, 39 - Via Cernaia, 27 - Via Bellezia, 7 - Corso Re Umberto, 78 - Corso Regina Margherita, 134 - Via Nizza, 43 e 106 - Corso Vinzaglio, 93 - Via Carlo Alberto, 22.

Latteria tenuta Nasi Rob., ☎, v. S. Secondo 22.
Latteria tenuta Ostorero (di Ostorero Andrea), v. Cibrario 15.
Latt. del Pisone, Sola Ant., c. Siccardi 15.
Latteria Palestro, Cavallero e Chiampi, c. Palestro 13.
Latteria Pietro Micca, Varvelli Ercole, v. Pietro Micca 15.
Latteria Sociale Olandese, Mussetti Stefano, v. Assarotti 8.
Latteria Svizzera, Parco del Valentino.
Latteria S. Teresa, Calido Eug., via Venti Settembre 50.
Latteria Tenuta Rastel Verde, p. Montebello 40.
Latteria Torinese, Bianco Ang., v. Genova 8.
Latteria Torin., Pipino Gio., v. Lagrange 32.
Latterie tenute Salino, strada Salino 526.
Leone Giacomo, v. Livorno 12.
Lovera G., v. Carena 2 e 3.
Lovera Gio., v. Bernardino Galliari 1.
Lovera G. B., v. Duch. Jolanda 32.
Lovisio Luigi, v. Balbo rimp. al 22.
Lupano Chiarina, v. Parma 24.
Lupo B. Mario, v. Garibaldi 35.
Maja Primo, c. Principe Oddone 64.
Mancini Natale, v. Montebianco 4
Manuelino Giacomo, v. Valperga Caluso 9.
Manzone Carolina, v. Nizza 62.
Marocco Margherita, v. Muriaglio 11.
Marrone Giuseppina, v. Reggio 24.
Martinengo Francesco, v. Varazze 12.
Mascarello Giacomo, str. Orbassano 56
Masoero Francesco, v. Garibaldi 59.
Massa Michele, v. Feletto 35.
Melano Costanzo, v. Gioberti acc. all'82.
Meliga e Vittore, v. della Zecca 10.
Merlin Andrea v. Morosini 70.
Merlin Antonio, v. Cumiana 56.
Merlin Battista, v. Ormea 24.
Merlin Giovanni, v. Boucheron 4.
Merlin Lorenzo, v. Muriaglio 8.
Merlino Franc., c. Vitt. Em. II, 78.
Merlo Camilla, str. Pianezza 18.
Migliorero Bernardo, v. Villafranca 95.
Miola Giuseppe, v. S. Chiara 52.
Miraglio Margh., v. Beccaria 9.
Moglia Domenica in Busto, v. Gropello 19
Molechino Evasio, c. Princ. Oddone 40.
Mollar Luigia, v. Maria Vittoria 34 *bis*.
Montanaro Giovanni, v. Ormea 103.
Monticone Gio., v. Fréjus 13.
Monticone Placido, v. Fucina 14.
Monzeglio coniugi, c. Moncalieri 200.
Morini Carlo, v. Princ. Amedeo 23.
Moriondo Camilla, v. Calvo 4.
Mortara Agost., v. Gio. Somis 13.
Mosso Paolo, c. Casale 114.
Mottura F., v. Lanzo 48.
Mottura Gio., v. Napione 31.
Mottura L. Francesco, v. Bra 5.
Mottura Luigi, c. Vigevano 50.
Musso Ag., v. Villafranca 9 e v. Vigone 34.
Musso Bartol., v. Marco Polo 12.
Napione Francesca ved. Pinta, v. Milano 20
Nasi Pietro, v. Duchessa Jolanda 7.
Nebiolo Vittorio, c. Moncalieri 5.
Nepote-Pola fratelli, v. Cuneo 4.
Nichino Giuseppina, c. Francia 177.
Nizia Secondo, v. Biella 22.
Novarina Francesca, v. Canova 40.
Oitana Antonio, v. Revello 24.
Olivazzo Francesco, v. Monferrato 11.
Olivero Francesca, v. Chivasso 8.
Origlia Paolo, v. Cesana 115.
Pacotto Paolina, v. Pio Quinto 7.
Paglia Rosa, v S. Domenico 27.
Paolotti coniugi, v. Villa della Regina 2
Parena Secondo, v. della Rocca 6.
Parola Pietro, v. Guastalla acc. al 10.
Pasquero Maria, v. S. Massimo 40.
Pastore Carlo, str. Vercelli 110.
Pautasso Rosa, v. Cellini 26.
Pavese Giovanna, c. Ponte Mosca 3.
Peano Gio., c. Reg. Margherita 200.
Pecchiura Antonio, v. Vigone 5.
Pecchiura Paolo, v. Germanasca 4.
Pellegrino Carmelina, v. della Zecca 1
Pennello Maria, v. Principe Amedeo 3
Pepino Antonio, v. Scalenghe 3.
Pereno Alberto, v. Cibrario 63.
Perino fratelli, c. Tassoni 55.
Perino Dom., v. Catania 10.
Perino Gius., v. Boucheron 9.
Perino Michele, v. Petrarca 18.
Perotto Libera, v. Torquato Tasso 3.
Pertusato Margherita, v. Carena 7*bis*.
Petrotti Luigi, p. Gran Madre di Dio 1.
Piana Gio., v. Pier Carlo Boggio 28.
Pipino Giovanna, c. Reg. Margherita 228.
Pipino Lorenzo, v. Caserta acc. all'11
Podio Michele, v. Monginevro 25.
Poggio Ernesto, v. Nizza 126.
Poma Ignazio, v. S. Giobbe 2 *bis*.
Porro Camilla ved. Roncatti, c. Casale 85
Povero Maria, str. Pianezza 30.
Prato Antonietta, c. Napoli 16.
Prin Gius., v. Morosini 6.
Prin-Abeil Andrea, v. Amerigo Vespucci 3.
Prin Clari Giacomo, v. Valperga Caluso 47
Quaglia Camillo, *Tenuta «Il Generale»* 18 Belfiore 20.
Quaglia E., v. Saluzzo 32.
Quaranta coniugi, c. Graglia 14.
Quaranta Batt., v. Venti Sett. 79.
Quaranta Giovanni, v. Nizza 13.
Quaranta Pietro, p. S. Carlo 1.
Ramoino Nicolao, v. Saluzzo 89.
Rapetti Natale, v. Esposizione 42.
Razzano Maria, v. Donato 41.
Regaldo Vittore, v. Mad. Cristina 14
Richeda Gio., v. Chiesa della Salute
Rigoletto Bartolom., v. Torricelli 51
Rigoletto Michele, str. Orbassano 71.
Rissone Giuseppe, v. Nizza 212.
Rissone Margherita, v. Bologna 64.
Robatto Giulio, str. Lanzo 240.

Rocatti Gius., v. Princ. Tommaso 46.
Rocchetti Maddalena, v. S. Quintino 55.
Rocci Domenico, v. Aurelio Saffi 2.
Rocci Gius., c. Spezia 36.
Rodi-Giacomelli, c. Valdocco 17.
Roella Luigia, c. S. Martino 7.
Rolando coniugi, c. Vinzaglio 70.
Rolle Caterina, v. Corio rimp. al 20.
Rollo coniugi, v. Mazzini 39
Rosso Battista, v. Madama Cristina 72.
Rossotto Giacinto, v. Gioberti 35.
Rota Teresa, v. Accad. Albertina angolo v. Principe Amedeo.
Rovetto coniugi, v. Asti acc. al 23.
Rovetto Clemente, v. Chieri 7.
Rubatto coniugi, v. Tarino 4.
Rubeo e Cavagnino, v. Caselle 10.
Ruffino Angelo, v. Tarino 7.
Sandrone coniugi, c. Ponte Mosca 17.
Sasso Pietro, v. Cigna 21.
Seghesio Maria, str. di Francia 307.
Serra Teresa, c. Verona 38.
Simoncini Adele, c. Moncalieri 252.
Sinchetto Gio., v. Villa della Regina 9.
Sola Pietro, v. Barolo 2.
Sola Sebastiano, v. Catania 21.
Soldà Regina, v. Brindisi 17.
Stene Gio., v. Bagetti 5.
Succo Alessandro, v. Petrarca 26.
Suppo coniugi v. Fréjus 93.
Suppo Maria, c. Vercelli 100.
Tamagnone Simone, v Nizza 231.
Tappari Francesco, v. Piazzi 1.
Tapperi Costantino, str. di Francia 229.
Tavella Emilia, v. Stampatori rimp. al 5.
Tavella Gabriele, v. S. Donato 32.
Tavella Margherita, v. S. Giulia 28.
Teisa Vinc., v. Napione 45.
Temporini Matilde, v. Morosini 12.
Tesa Angela, v. Vigone 43.
Tommasina Ant., v. Chieri 4.
Torassa Lorenzo, c. Orbassano 43.
Toso Anna, c. Napoli 26.
Tribolo Ant., via S. Donato 16.
Turba Lucia, v. Scuole 13.
Vaccheria Savoia, Quaglia Gius., v. Andrea Provana 3.
Valenzano Gius., v. Lagrange 40.
Valerio Domenico, v. Fréjus 56.
Valle Aless., v. S. Quintino acc. al n. 3.
Valle Michele, c. Vinzaglio acc. al 25.
Valperga C. V., c. Ferruccio 36
Valperga Giac., v. Passalacqua acc. al 2.
Varetto Angelo, v. Pollenzo 9.
Varetto Bernardo, c. Princ. Oddone 21.
Verderone M., v. Arcivescovado 4.
Verna Luigi, c. Emilia 21.
Versino Angelo, v. Vigone 31.
Viale Antonio, v. Pietro Giuria 86.
Viale Battista, c. Quintino Sella 4 e via Massena 14.
Viale Lorenzo, v. Pralungo 1.
Viano A., v. Monferrato 22.
Vicario Maria, v. Sesia 4.
Vieta Teresa, c. Racconigi 134.
Villardino, v. Madama Cristina 141.
Villata Luigi, c. Reg. Margherita 183.
Vinardi Natalina, str. di Lanzo, 221
Vincenti Gioachino, v. Pisa 39.
Viotti Amedeo, via San Francesco da Paola, 12 *bis*
Viotto Francesco, v. Mazzini 8.
Zola Gius., c. Palermo 80.

Macchine ed articoli per latterie e caseifici.

Lavini e Rampone (Lavini e Gamna, succ., c. Vittorio Eman. II, 73 angolo c. Re Umberto.

Burro naturale e artificiale.

BURRO ARTIFICIALE

Marca "LA MUCCA,,
speciale per cucina e uso burro
FABBRICA
CHIERICHETTI & TORRIANI
Torino - Via Principi d'Acaia, 44 - Telef. 48-92
DEPOSITO: VIA XX SETTEMBRE, 68

Gualco Alessandro, v. Venti Settembre 68.

La Margarina Burrificata
della Primaria Ditta
MARIO MARCACCI
(fondata dal 1901)
Corso Raffaello, 19
È LA MIGLIORE E LA PREFERITA
Massime Onorificenze a tutte le Esposizioni
Vedi Annunzi speciali a pag. 6

Masera Demetrio, v. Lagrange 15.

Burro vegetale.

PALMOLA
BURRO DI COCCO DI PERFETTA RAFFINAZIONE ESTRATTO DALLA NOCE DI COCCO
Chierichetti & Torriani
Fabbrica TORINO Via Princ. d'Acaja, 44
Depositi Via XX Settembre, 68 Via Lagrange, 15

Uova e Burro (*Negozianti*).

Almasio M., v. S. Secondo 40.
Arno Luigi, p. Em. Filib., merc. IV.
Artero Gius., v. Villafranca 99.
Balugani Clorinda, via Duchessa Jolanda 11.
Berardi Gio., v. Rocciamelone 5.
Bernardi Carlo, v. Silvio Pellico 10
Bertino Alb°, p. Em. Filiberto, tett. levant.
Bertolino Margherita, p. Eman. Filiberto, tett. levante.
Bianchetta Stefano, p. Eman. Filiberto, tett. levante.
Bodero Corinna, v. Vanchiglia 24.
Boeris Gius., p. Eman. Filib., tett. levante.
Bordoni Sebast., v. Bern. Galliari 26.
Burdino Gius., v. S. Quintino 30 *bis*.
Burzio Andrea (succ. a Ballesio), via Parella 9.
Cambiano coniugi, v. Mad. Cristina 45.
Canonica Luigi, v. Palazzo di Città 3.
Canta sorelle, v. Carlo Alberto 28.
Carità Marianna, v. Marco Polo 16.
Cornaglia Alberto, Docks « Torino-Dora », padigl. *D*.
Corrado coniugi, v. S. Donato 27.
Corrado Pietro, v. Nizza 37
Crosetti Vincenzo, p. Emanuele Filiberto (tett. levante)
De Agostini Angela, p. Em. Filib., merc. IV.
Degiovannini Maria, p. Em. Filib., id.
Devalle e C., ang. c. Brescia e v. Ancona.
Emanuel Pietro, p. Em. Filib., tett. ponente.
Enrico Pietro, p. Em. Filib., merc. IV.
Fabbri Primo, v. Magenta 2.
Facciano Batt., p. Em Filib., merc. IV.
Ferrari Amedeo, v. Rivarolo 3.
Ferrario Paolina, v. Marco Polo 9.
Ferrero Vitt., v. Mazzini 44.
Ferro-Schiara Maria, p. Eman. Filiberto, tett. levante.
Fissore Aug., p. Em. Filib., merc. IV.
Forte Caterina, v. della Rocca 30.
Fra Lorenzo, v. Goffredo Mameli 11.
Gamba Gio., p. Em. Filib., tett. levante
Garis ved., v. Mazzini 22.
Gastaldi Franc, v. Villafranca 81.
Gianotti Giov. v. Monginevro 47.
Gindro Caterina, p. Em. Filib., merc. IV.
Goitre Stefano, p. Em. Filib., tett. levante.
Herissé Vittoria, v. Maria Vittoria 22.
Jano Gio., v. delle Orfane 28.
Latt. Cooper. (Soc. An. produttori latte dei dintorni di Torino), v. S. Tommaso rimp. al 12 e c. Duca di Genova 13.
Marengo, v. Cottolengo rimp. all'1.
Martinetto Antonio, tett. levante, int. 27.
Meinardi Alberto, v. Mercanti 30.
Michelotti-Mussetto Irene (Ditta), via S. Chiara 8 e v. Bellezia 18.
Milone Ign., p. Em. Filiberto tett. levante.
Minetti Gio., v. Bertola 24.
Minietti Maria, p. Em. Filib, tett. levante.
Mola sorelle, v. Bernardino Galliari 26.
Nebiolo, c. Re Umberto 31.
Ottin-Pecchio, p. Em. Filiberto (tett. lev.), *abit.* v. Porta Palatina 24.
Paddo Maddalena, str. Lanzo 205.
Pavesio ved., p. Em. Filib., merc. IV.
Pereno Gio., p. Em. Filib. tett. lev. interno.
Perruquet Benedetto, v S. Tommaso 9.
Pochettino Gio., c. Bramante 21.
Podio Felicita, v. Giulio 3.
Porta Margherita, v. Berthollet acc. al 20.
Priarone coniugi, v. Porta Palatina 3.
Quirico Carol., p. Em. Filib. tett. levante.
Roccati Aless., v. Fucina 29 e p. Eman. Filib., merc. IV.
Roccati Ant., p. Em. Filib., merc. IV.
Rovey Giacomo, v. Lanzo 72.
Rovey Gius., p. Eman. Filib. tett. levante.
Salassa Ant., v. Mazzini 15
Sarasino Giovanna in Gianotti, via Gioberti 32
Schiari Maria ved. Cibrario, p. Emanuele Filiberto, tett. levante.
Sola Giovanni, c. Casale 198.
Sommariva Giovanna, v. S. Secondo 14.
Spegis Claudio, p. Em. Filib., tett. levante.
Squarzini Eligio, v. Lagrange 34.
Tarizzo Giorgio, c. Reg. Margherita 224.
Terrone Feder., v. Goffredo Mameli 14.
Turba Lucia, v. Scuole 13.
Valle Maddalena, p. Bodoni (serraglio).
Valpreda coniugi, v S. Dalmazzo 7.
Valpreda Raffaella, v Consolata 15.
Viano Carolina, p. Eman. Filib, tett. lev.
Villa Augusto, p. Eman. Filib., tett. lev
Villa Pietro, c. Ponte Mosca 29.
Villata Teresa, p. Em. Filb., merc. IV.
Vittone Gius., v. Montebianco 42.
Vottero Maddalena, p. Eman. Filiberto. tett levante.
Zangrossi Teresa, v. Porta Palatina 26.
Zimaglia coniugi, v. Tarino 16.

Butirrina.

"BUTIRRINA"
Burro artificiale perfetto, identico per aspetto, colore, fragranza al miglior burro naturale
UNICI FABBRICANTI
Chierichetti & Torriani
FABBRICA: Torino - Via Princ. d'Acaja, 44
DEPOSITI Via XX Settembre, 68 — Via Lagrange, 15

Estratti di carne.

Società Anon. Fabbrica Italiana Prodotti Alimentari, Metzger F. e G., corso Francia 267.

RAMORNIE
Estratto di carne australiano
sotto il severo controllo dei Governi Italiano ed Inglese
Deposito assoluto per l'Italia
Fratelli Paissa Piazza S. Carlo N. 8.
Soc. An. "SALUS", Telefono 13-64.

Soc. Alimentari « Rotti » c. Valentino 38.

Margarina (*Burro artificiale*).

Fabbricanti.

Burro Artificiale marca "IL MULINO"
Speciale per SFOGLIATA, PASTICCERIA e per lunga conservazione
Fabbrica CHIERICHETTI & TORRIANI
Torino - Via Principi d'Acaia, 44 - Telef. 48-92
Deposito: Via Lagrange, 15 — Telefono 52-65 —

La Margarina Burrificata della Primaria Ditta MARIO MARCACCI (fondata dal 1901) Corso Raffaello, 19
È LA MIGLIORE E LA PREFERITA
Massime Onorificenze a tutte le Esposizioni
Vedi Annunzi speciali a pag. 6

Rivenditori.

Bagaggia Gius., piazza Vittorio Emanuele I, 14.
Balco Alessandro, v. Venti Settembre 68.
Bosera Demetrio, via Lagrange 15.

Frutta candita.

G. COMBI Chinotti al liquore, Sciroppi, Cedro candito, Marmellate.
Marsala Spanò - Essenze - Cacao - Cioccolato.
DOCK PIEMONTESI, Corso Dante. - Tel. 19-29.

Bosta Gius. e C., c. R. Parco 48.
Borola A., c. Reg. Margherita 156.

Conserve alimentari, Mostarde, ed emporii gastronomici.

Allais Ignazio, Docks « Torino-Dora », padiglione *C*.
Baiardini Paolo, v. Alfieri 1.
Baudrino Anselmo, v. Venti Sett. 16.
Bossonetto Luigi, v. Baretti 25.
Brosio fratelli, Docks « Torino-Dora », padigl. *D*.
Cagna Franc., docks « Torino-Dora », padigl. *B*.
Caresio Lodovico, v. S. Teresa 19.
Clovis frat., c. Reg. Margherita 15.
Combi Gio., Magazz. Gener. Piemontesi, c. Dante.
Delodi Angiolina, Docks « Torino-Dora », padiglione *B*.
De Quarti Enrico, c. Palermo 92, *dep.* Docks « Torino-Dora », padiglione *C*.
Emanuel Giorgio, v. Leonardo da Vinci 15.
Garosci frat. di Gio. *Depos* Docks « Porta Nuova » 5° compart., c. Dante ev. Susa 40.
Garosci Franc., Docks Torino-Dora, pad. *A*.
Lovera G. Gius., c. Vitt. Eman. II, 88.
Lovera Oreste, c. Vittorio Eman. II, 44*bis*.
Migliorero Luigi, docks « Porta Nuova », 4° Compart., c. Dante.
Molinatti B., v. Garibaldi 43.
Odarda Eugenio, c. Vinzaglio 79.
Parandero e Periolato, c. Siccardi 35.
Peinetti e Pavesio, Docks « Porta Nuova » 4° compart., c. Dante.
Pio Pietro e frat., Docks « Torino-Dora », padiglione *C*.
Ponterio Innoc., v. Venti Settembre 64.
Rabezzana Teresa, v. Arcivescovado 1.
Rossi Giuseppe fu Matteo, Docks « Porta Nuova » 2° comp., c. Dante.
Sala Pietro, Docks « Porta Nuova », 5° compartimento, c. Dante.
Sartori, Tacchini e C., ang. v. Venti Sett. e Garibaldi.
Serra, Stella, Gilli e Grosso, docks « Porta Nuova » 6° compartim., c. Dante.
Soc. Alimentari « Rotti », c. Valentino 38.
Società Conserve Alimentari Cirio, via Canova 21 e 4° compart. Docks « Porta Nuova », c. Dante.
Soc. Italiana Prodotti Aliment. « Maggi », v. Mazzini 34.
Società Torinese conserve alimentari (già Norsa e Siccardi), v. Aosta 12.

Stevano figli di Antonio (Ditta), v. Mercanti 17, Docks « Porta Nuova », 2° compartimento, c. Dante.
Stola Gius. Docks « Torino-Dora », pad. *D*.
Stuardi Luigi, *rappr.*, v. Milano 10.
Tessore Tomm., v. Allioni 4.
Trucco C., v. Garibaldi 47.
Zamon Adolfo e C., v. Venti Sett. 79.
Zeme Pietro, docks « Porta Nuova » 5° compartimento, c. Dante.

Prodotti alimentari (*Fabbricanti*).

Società Anonima Fabbrica Italiana Prodotti Alimentari, F. G. Metzger e C., c. Francia 267.

Prodotti e Magazzini alimentari.

Commestibili.

G. E. ANTONIETTI == PERITO == LIQUIDATORE
Estimo di negozi e Liquidazioni danni d'incendio
Inventari di successioni - Vendite all'asta
Concordati - Via S. Tommaso, 6 - Telef. 25-29

Abrardo Arnaldo, v. Gastelnuovo 5
Abrate Lucia, v. S. Massimo 43.
Abrile O., v. Principe Amedeo 46.
Accastelli Domenico, p. Mad. Cristina 3.
Accastello Caterina, c. Palermo 120.
Accatino Riccardo, v. Jacopo Foroni 5.
Acchiardi Bernardino, v. Giac. Leopardi 16.
Accossato Celestina, v. Pinerolo 1.
Actis coniugi, v. S. Donato 25.
Actis M. in Cena, c. Francia 33.
Adriano Maria, c. Reg. Margherita 63.
Aghemo coniugi, v. Ricc. di Netro 18.
Aghemo Giuseppina ved. Actis, v. Aosta 84.
Aiassa Luigi, v. Volta 3.
Aime Dalmazzo, v. dei Bagni 2.
Aimo coniugi, str. di Lucento 12.
Airaudi Giuseppe, c. Re Umberto 46.
Airola Teresa, c. Dante 5.
Alassetta Giovanna, v. Berthollet 11.
Albera Caterina, c. S. Maurizio 25.
Alberione Anna, v. S. Gillio 6.
Albinolo Gius. e Anna, v. Arcivescovado 1*b*.
Albrì Luigi, str. Lucento 75.
Albrito-Bono Caterina, c. Brescia 7.
Aleina Marietta ved. Audisio, v. S. Anselmo 27.
Alemanno Carlo, c. Vigevano 45.
Alessio Guglielmo, v. Bava 52.
Aliberti Aless., v. Sacchi 38.
Alisio Vittorio, str. di Nizza 205.
Alta Torre della Consolata (*Unione dei consumatori*), vie Consolata 12, Levanna 10 e Madonna di Campagna 231.
Allamano Gius., c. Principe Oddone 42.
Allara Maria, v. Botero 3.
Allaria Modesto, v. Venasca 16.
Allasia coniugi, v. Quartieri 5.
Alleanza Cooperat. Torinese (*Distributori*):
N. 1, v. Genova ang. v. Monte di Pietà.
» 2, v. Vanchiglia ang. v. Pescatore.
» 3, c. Vittorio Eman. II, 104-06.
» 4, c. Regina Margherita 20.
» 5, v. Donizetti ang. v. Mad. Cristina.
» 6, v. Mazzini 40.
» 7, v. Cibrario 17.
» 8, c. Napoli 16 ang. c. Vercelli.
» 9, v. S. Secondo 3 ang. Magenta.
» 10, fuori dazio (interno staz. P. N.).
» 11, v. Mad. Cristina 38.
» 12, v. Duchessa Jolanda ang. via Beaumont.
» 13, c. Reg. Margherita 190.
» 14, v. Villafranca 76.
» 15, v. S. Secondo 33.
» 16, v. Quattro Marzo, ang. v. Porta Palatina.
» 17, strad. di Nizza 162.
» 18, v. Cristoforo Colombo 42.
» 19, c. Moncalieri ang. v. Volturno.
» 20, c. Reg. Margherita 78.
» 21, v. delle Maddalene 1.
» 22, v. Cimarosa 30.
» 23, v. Fréjus ang. v. Pragelato.
» 24, v. Nicolò Barberis 5.
» 25, str. di Lanzo 101.
» 26, v. Vibò 39.
» 27, str. Lucento 39.
» 28, v. Verolengo 84.
» 29, v. Muriaglio ang. v. Villarbasse.
» 30, c. Quintino Sella ang. c. Casale.
» 31, v. Rivalta ang. c. Vinzaglio.
Allegro fratelli, c. Vitt. Em. II, acc. al 37.
Alloero Gius., str. Val Salice 16.
Allora Maria, c. S. Maurizio 73.
Alluto G. B., v. Duchessa Jolanda 7.
Altina coniugi, v. Cocconato 12.
Altruda coniugi, v. Vitt. Amedeo II, 24.
Amateis Giuseppe, v. Montanaro 50.
Ambrosio Giovanna, c. Vercelli 25.
Amburatore ved. Candelo, v. Cabotto 20.
Amelio Giovanni, c. Verona 37.
Amerano Marco, v. Massena 53.
Amparore Emilia ved. Franco, v. Vanchiglia 2 *bis*.
Amparore Maria ved. Franco, v. Madama Cristina 37.
Amprino-Gilardi Pierina, strada Bertolla 128.
Andorno Luigia, v. Saccarelli rimp. al 34.
Andreano Teresa, v. Demonte 33.
Andruetti Maddal., p. G. Madre di Dio 8.
Anfossi Luigi, v. Carrozzai 6.
Angiolina Erminia in Gallo, c. Regina Margherita 179.
Anrò Giacomo, v. Nicola Fabrizi 32.
Anselmo fratelli, v. della Caccia 1.
Appiano Adele, v. Cimarosa 42.
Aprà Evelina, v. Mazzini 17.
Aprà Giuseppe, v. Don Bosco 69.
Aprà Lodovico, v. Manzoni rimp. al 3.

Aquadro Giuseppe, v. Chieri 13.
Aracco Maria, v. Melchior Gioia 9.
Arcano Felicita, c. Principe Oddone 21.
Ardito Giorgio, v. Cibrario 34.
Ardizzone coniugi, c. Reg. Margherita 24.
Ardore coniugi, v. Bidone 19.
Arduino Giorgina, v. Barbania 6.
Argano Franc., str. R. Parco 139.
Argentero Anna, v. Pistoia 26.
Arietto coniugi, c. Princ. Oddone 82.
Armando coniugi, v. Vibò 47.
Armitano Caterina, v. Stellone 6.
Arnaud Teresa, c. Reg. Margherita 53.
Arscone Giovanni, c. Graglia 11.
Artero Rosa ved. Talone, v. Colleasca 2.
Asali coniugi, c. Reg. Margherita 160.
Audino Delfina, v. Vibò 31.
Audino Pierina, v. S. Giulia 41.
Audisio ved., v. Bertola 3.
Audisio Andrea, v. S. Secondo 13.
Audisio Bartolomeo, v. Aosta 17.
Audisio Gius. Antonio, v. Baretti 5.
Audisio Pietro, c. Vitt. Em. II, 28.
Avalino M. T. ved. Milanesio, c. Brescia 19.
Avena Lorenzo, v. Deposito 1.
Avogadro Onorina, c. Vercelli acc. al 125.
Azeglio Maria, v. Netro 17.
Bacilieri Gaetano, v. Bra 11.
Badino-Blanco C., c. Vercelli 121.
Balbo M., v. Fossata 18.
Baldi Carlo, v. della Fossata 7.
Balestrero Angela vedova Sereno-Regis, v. Giulio 29.
Ballor Luigi, v. S. Secondo 40.
Ballor Pietro, c. Raffaello 27.
Balma Maria, v. Valfenera 6.
Baloire Luigi, v. Rivara 28.
Barbasso coniugi, v. S. Donato 47.
Barberis Gio., v. S. Agostino 1.
Barberis Giov. Batt., v. Monte Rosa 9.
Barberis Luigi fu Giulio, via Maddalene 370.
Barberis Vincenzo, v. S. Domenico 5.
Barbero Domenico, str. di Nizza 420.
Barello Leopoldo, v. Ravenna 5.
Bargolini coniugi, c. Sommeiller 19.
Baroli Cesarina ved. Strola v. Livorno 5.
Barosso Carlo, v. Gropello 6.
Barotto Maddalena, v. Foscolo 29.
Barra coniugi, c. Reg. Margherita 68.
Baruffaldi A., v. Nizza 106.
Basano Tommaso, v. Vigone 41.
Basilio Marianna, v. Vicenza 29.
Bassino, v. Romagnano 18.
Basso C., v. Giuseppe Grassi 12.
Basso coniugi, v. Ormea 6.
Basso-Carrera Teresa, p. S. Giulia 10.
Battaglino Pietro, c. Reg. Margh. 235.
Baudetto Teresa, v. Gropello 16.
Baudo coniugi, v. Sesia 10.
Baudrino Luigi, v. Lagrange 34.
Bauducco Luigi, c. Moncalieri 212.
Bava Ang., v. Monferrato 4.
Bavassano Fiorentina, v. Cibrario 53.
Bazzano cognate, v. Baretti 21.
Becchio Margherita, v. Princ. d'Acaia 39.
Becchis Ferdinando, v. Passalacqua 2.
Beccuti Ortina, c. Palermo 75.
Bechis Cesare, v. Avigliana 32.
Bellardi Gio., v. Marco Polo 36.
Belli coniugi, v. Asti acc. al 23.
Bellino Devota, v. Viverone 19.
Beltramo Felicita, str. Pianezza 61.
Beltramo Luigi, c. Principe Oddone 38.
Benedetto Eug., v. Lombardore 10.
Benedetto Fiorenzo, c. S. Maurizio 71.
Benedetto Maria ved. Ponte e figli, via Belfiore 15.
Benzi Luigi, v. S. Massimo 12.
Berard Barbara in Vaj, str. Bertolla 8.
Berardo, v. Rossini 14.
Berardo Claudia ved. Renaudo, p. Mad. Cristina 5.
Bergamino Cristina in Martini, v. Cottolengo 3.
Bergia Filippo, v. Carlo Alberto 29.
Bernabino Giuseppina, v. Pietro Giuria 75.
Bernardi Giuseppe, v. Ormea 31.
Berruti Gius., str. Casale 119.
Berruto Domenico, c. S. Maurizio 21.
Bersano Cesare, v. Brunetta 1.
Berta coniugi, v. Don Bosco 5.
Berta D., p. Giulio 3 *ter*.
Berta Maddalena, str. Lanzo 302.
Bertana Giacomo, v. Duch. Jolanda 12.
Bertinetti Giacomo, v. Pr. d'Acaja acc. 17.
Bertinetti Giacomo, v. Gio. Somis 17.
Bertinetti Luigi, v. Madama Cristina 60.
Bertinetti Margherita, v. Foligno 9.
Bertinetti Maria, v. Bologna 39.
Bertino Caterina, v. Monte Rosa 39.
Bertoglio Teresa, v. Chiomonte 18.
Bertolina Edoardo, v. Chivasso 18.
Bertolino coniugi, v. Orfane 30.
Bertolino Rosa, c. Reg. Margh. 98.
Bertolo coniugi, v. S. Franc. da Paola 48.
Bertolo Battista, str. Vercelli 114.
Bertolo Fortunata ved. Grassi, v. Ormea 10.
Bertolo Michele, c. Vitt. Em. II, 78.
Bertolone Carlo, v. Leyni 24.
Bertolone Luigi, v. Urbino 34.
Bertolotti Enrico, c. Ponte Mosca 1.
Bertone C., v. Viotti 5.
Bertone Luigi, via Borgaro 80.
Bertone Margherita, c. Casale 52.
Bertone Margherita, v. Carmagnola 20 e corso Vercelli 18.
Bertone Teresa in Pentenero, c. Tortona 46.
Bertotti sorelle, c. Principe Oddone 66.
Berutti Beatrice, c. Palermo 124.
Besso coniugi, c. Re Umberto 37.
Bestente Eug., str. di Francia 81.
Bestente Teresa, c. Palermo 88.
Besusso Michele, c. Graglia 12.
Bevilacqua Giuseppina, v. S. Giulia 43.
Bevione Domenica, v. Pisa 13.
Bianchi A., v. Saluzzo 116.

Bianco Antonio, v. Stampatori 9.
Bianco Apollinare, v Leynì 43.
Bianco Domenica, v. Ceva 7.
Bianco Edoardo, p. S. Giulia 3.
Bianco Giacinta, v. Livorno 36
Bianco Gio., v. Nizza 84.
Bianco Gius., c. Ponte Mosca 103.
Bianco Giusep.ª ved. Foglia, v. Colli 78.
Bianco Giuseppe c. Vercelli 64.
Bianco Luigi, v. Artisti acc. al 15.
Biancotto Giac., v. Napione 32.
Biava Bernardo, corso Regina Margherita 96 *bis*.
Biffi Antonietta, v. Castelnuovo 9.
Bigone Bernardo, v. Genova 23.
Biletta Giuseppe, v. Digione 18.
Binda Zaira, v. Monte di Pietà 22.
Binello Ernesta, v. Ormea 3.
Binello Giovanni, v. Pastrengo acc. all'11.
Biondo Maria ved. Rayneri, v Gropello 4.
Blancotto Caterina, v. Varaita 7.
Blandino Lorenzo, str. Pellerina 344.
Blotto Celestino, v. Cottolengo 41.
Bo Carlo, v. Venti Settembre 46.
Bo Franc., str. Mongreno 29.
Boaglio Giov., v. S. Chiara 31.
Boccalatte Prospero, v. Ormea 14.
Boddio Teresa, v. Franco Bonelli 4.
Boero Carlo, v. Aquila 12
Boero Giovanni, c. Casale 127.
Boero Luigi, c. Spezia 53.
Boetti Giuseppe, v. Pettinengo 6.
Boggio Severo v. Saluzzo 17.
Bogiato Franc. c. R. Parco 145.
Boglietti Sereno, c. Ponte Mosca 23.
Boglione coniugi, v. Petrarca rimp. al 10
Boino e Morando, v. Guastalla 4.
Bolati Domen., v. S. Franc. da Paola 4.
Boldi Diamante, v. S. Ottavio 11.
Bolla Giuseppina, c. Emilia 11.
Bollati Andrea, c. Valentino 23.
Bollati Felice, v. Passalacqua 4.
Bolle coniugi, v. Villa della Regina 5.
Bolognino A., str. della Campagna 46.
Bonasso coniugi, v. Polonghera 4 *bis*.
Bonasso Franc., v. Ant. Fontanesi 27.
Bonatto Teresa, v. Goffredo Mameli 12.
Bonessa Alessio, c. Napoli 36.
Bongioanni Franc., v. Lombardore 20.
Bongiovanni sorelle, v. Pio Quinto 8.
Bongiovanni Aless., v. Livorno 4.
Bongiovanni Annetta, v. Melchior Gioia 4.
Bongiovanni Luigia, v. Barbaroux 34.
Bonino Adelaide, ved. Lovera, via Costigliole 4.
Bonino Adele, v. S. Tommaso 11.
Bonino Gio., str. di Nizza 238.
Bonino Giuseppe, v. Bologna 51.
Bonino Gius., c. Novara 3.
Bonino Luigi, str. Lucento 39.
Bor Annunziata, v. Antonio Fontanesi 26.
Bordonaro Salvatore, v. Oropa 49.
Borella Giulia, str. di Francia 235.
Borelli Vittoria, v. Am. Vespucci 51.
Borello Carlo, v. Ospedale 6.
Borello Francesca, v. Tiziano 45.
Boretta Giovanni, v. Rosine 1 *bis*.
Boretto sorelle, v. S. Franc. da Paola 29.
Boretto Domenico, v. S. Franc. Paola 37.
Borgarello Maria, v. Lessolo 18.
Borgatello Carlo, c. Vercelli 24.
Borghesio Celestina, str. Ghiacciaie 268.
Borgialli Alessandro, v. Baltea 4.
Borgis Domenico, c. Ponte Mosca 51.
Borgnino Maddalena, c. Peschiera 29.
Borgo Desolina, v. S. Secondo 46.
Borio Michele, v. S. Paolo 16.
Borla coniugi, v. Ormea 78.
Borla fratelli, v. S. Agostino 8.
Borla Agostino, v Pollenzo 37.
Borrione Caterina, c. Vercelli 106.
Bosco Bartolomeo, c. Casale 118.
Bosco Enrico, v. Castelnuovo 6.
Bosco Franc., v. Massena 61.
Bosco Francesco, viale Stupinigi 3.
Bosco Maddalena, v. Baretti 29.
Bosco Maria, v. Massena 55.
Bosco Modesta, c. Moncalieri 286.
Bosser Ferdinando, str. Vercelli 138.
Bossetti G., v. Morosini 117.
Bossotti Elisabetta, v. Oropa 9.
Bottero coniugi, v. Fossata 17.
Bottino Bernardino, v. Giulio 8.
Botto Teresa, str. di Lanzo 184.
Bovero Giuseppe, v. Pallamaglio 20
Bovio Rosa, v. Rubiana 26.
Bracco G., v. Pertola 9.
Bracco Giacomo, v. Virle 19.
Brajda coniugi, v. S. Quintino 6.
Brange Maria, v. Cumiana 36.
Brandino Teresa, v. Quittengo 2.
Brero Edoardo, v. Mad. Crist. 6.
Brisio Elisabetta, v. Petrarca acc. al 14.
Brizio Carlo, v. Sesia 9.
Brizio Gio., v. Cellini 30.
Brosio Adelde ved. Colleoni, v. S. Secondo 5
Brosio Alessandro, v. Colli 92.
Brosio Alessandro, v. S. Paolo 119.
Brun fratelli, c. Francia 91.
Bruno coniugi, v. Belmonte 12.
Bruno Antonio, c. S. Maurizio 19.
Bruno Francesca, v. Mongrando 38.
Bruno Luigi, v. Cibrario 61.
Bruno Luigi, v. S. Quintino 33.
Bruno Mattia, v. Aosta 64.
Bugnano Giac., v. Germanasca 35.
Burri Maria, c. Principe Oddone 23.
Burzio Antonio, v. S. Quintino 50.
Burzio Maria, c. Vercelli 111.
Buscaglione Domen., p Vitt. Em. I, 3.
Buscaglione Luigi, v. Vanchiglia 17.
Busso Alessandro, v. Barbania 3.
Bussolino ved., str. Casal 308.
Bussone coniugi, v. Verolengo 66.
Buzio-Donina, c. Vercelli 35.
Cacciabue Luigi, v. Andorno 26.
Caffaro Alf., str. Pianezza 59.

Cagliero Antonio, v. Assietta 14.
Cagliero Ernesto, v. Po 45.
Cagliero Paola, v. Mazzini 8.
Cagna Pietro, v. Monginevro 78.
Caldera Francesco, v. Rivalta 21.
Calosso Giuseppina, v. S. Anselmo 26.
Calvi Giuseppina in Coggiola, v. Pisa 18.
Camoletto Maddalena in Pautasso, via Cigna 23.
Campia coniugi, v. Feletto 44.
Campomori Maria, v. Urbino 6.
Camurati coniugi, v. Don Bosco 15.
Canavero Franc., str. Lanzo 111.
Canavesio coniugi, v Morosini 96.
Canavesio G. ved. Rivelli, v. Chivasso 16.
Candellone Paolo, v. Fréjus 89.
Cane Margherita, v. Brunetta 22.
Canonica Francesco, c. Brescia 26.
Canonica Carolina, v. Foggia 7.
Canta Gio., v. Luigi Ornato 4.
Canta Maria ved. Cavallo v. Pollenzo 20.
Cantamessa Caterina, v. Cuneo 3 *bis*.
Cantatore Clelia, in Accattino, strada di Lanzo 124.
Canuto frat., v. Juvara 9.
Canuto Giovanni, v. Manzoni rimp. al 10.
Capellino Aurelia in Vera, via Andrea Doria rimp all'8.
Capitani Carlo, v. Madama Cristina 141.
Cappella G., v. Genova 21
Capra coniugi, c. R. Parco acc. al 30.
Capra Carlo, v. S. Anselmo 4.
Capussotti Pietro, v Nizza 193.
Caranzano Pietro, c. Reg. Margherita 223.
Carbonatto Maria in Armandi, v. Fréjus 84.
Carbonero Secondo, v. Berthollet 20.
Cardona G. Batt., v. Carena 6.
Carello Giovanni, v. Monte Bianco 53
Carello Saturnino, c. Re Umberto 36.
Carello Virginio, v. Cristalliera 11.
Carena Michele, ang. p. Eman. Filiberto e v. Bellezia.
Caresio Lodovico, v. S. Teresa 19.
Caretto Felice, v. Saluzzo 42.
Cargnino Giacomo, v. Massena 5.
Cargnino Gius., v. Corio 32.
Cargnino Maddalena, v. Cavour 24.
Carità Luigi, v. Chiomonte 17.
Carlevaro Alberto, v. Palmieri 52.
Carmagnola Elisabetta, v. Fiochetto 3
Carmagnola Valent., v. Villafranca 13.
Carossa Marcello, str. Nizza 287.
Carpegna M., v. Madama Cristina 116.
Carpegna Pietro, v. Tarino 11.
Carpinello C., v. Mazzini 21.
Cartello Maria in Molino, v. Nizza 233.
Casalegno Gaspare, v. Vagnone 17.
Casassa Gio., c. Casale 99.
Caselle Francesca, v. Ospedale 8.
Caselle Margherita, c. Graglia 1.
Casetta D., v. S. Donato 38.
Casetta Margherita, v. Mad. Cristina 95.
Cassardo Cesare, v. Belvedere 11.
Cassardo Ferdinando, v. Buniva 13.

Prime Privilegiate MILANO — Fabbriche Italiane TORINO

= Chierichetti & Torriani =

MARGARINA EXTRA BURRIFICATA

il migliore surrogato al Burro Naturale

FABBRICA IN TORINO, via Principi d'Acaja, 44 (Telefono 48-92)

DEPOSITI IN CITTÀ:

Via XX Settembre, 68 per la Marca LA MUCCA Speciale per cucina e uso BURRO

Via Lagrange, 15 (Tel. 52-65) per la Marca "IL MULINO" Speciale per SFOGLIATE, PASTICCERIA e per lunga conservazione

Servizio a domicilio a qualunque ora del giorno e fatto in modo inappuntabile

Cassardo Matilde, v. Giacomo Leopardi 16.
Cassia coniugi, v. Lanzo 1.
Cassina Felice, v Bernardino Galliari 20.
Cassino Franc., v. Maria Vittoria 42.
Castagna Vittoria v. Ormea 23.
Castagno Gio., str. di Francia 95.
Castelletto Giovanna, c. Vercelli 93.
Castelli A. Riccardo, v. Fiorano 8.
Castelli F., v. S. Tommaso 28.
Castelli Giovanni, v. S. Secondo 45.
Castelli Sofia, v. Accad. Albertina 42.
Castello coniugi, c. Casale 38.
Catto Serafino, c. Reg. Margh. 147.
Cattro coniugi, v. Madama Cristina 167.
Cauda Rosa, v. Pollenzo 49.
Caudana Maria, c. Brescia 5.
Caussa sorelle, c. Graglia 6.
Cavallerio coniugi, v. Saluzzo 59.
Cavalleris Catterina, c. Reg. Margh. 240.
Cavallero coniugi, v. Aosta 43.
Cavallero coniugi, c. Vercelli 52.
Cavallero Antonio, v. Brunetta 18.
Cavallero Battista, v. Princ. Tommaso 26.
Cavallero Pietro, v. Accad. Albertina 31.
Cava lero Pietro, c. Emilia 5.
Cavalletto Marianna, v. Volpiano 22.
Cavalli Rosa in Gallo, str. Stupinigi 984.
Caviasso Bart., v. Villafranca 67.
Cays Elisa, v. Alba 8.
Cellerino Dalmazzo, c Palermo 104.
Cerato fratelli, v. Morosini 4.
Cernusco Gius , v. Stampatori 15.
Cerrati Lorenzo, v. Cuneo 5 *bis*.
Cerrato Gio., v. Carena 10.
Cerrato Lucia, c. Moncalieri 258.
Cerrone sorelle, v. Bertola 47.
Cerutti Domenica, v. Valperga Caluso 8.
Cerutti Giuseppe, v. Borgone 21.
Cerutti Lucia, c. Ponte Mosca 97.
Cerutti Maddalena, c. Princ. Oddone 82.
Cerutti Maria, v. Chiusella 17.
Cerutti Michele, v. S. Paolo 1.
Cesana Benedetta, v. Maddalene 3.
Chabert Chiaffr., v. S. Bernardino 16.
Chiaberto Natale, c. S. Maurizio 30.
Chiabodo Domenico, v. Malone 39.
Chiabotto Defend., v. S. Secondo 31.
Chiabotto Francesco, v. Petrarca 17.
Chiabotto M., v. della Rocca 28.
Chiabotto Margherita, c. Regina Margherita 94.
Chiabotto Maurizio, v. Nicola Fabrizi 17.
Chiabotto Pietro, v. Saluzzo 30.
Chiadò Luigi, v. Passalacqua acc. all'1.
Chiadò Maddalena, v. Bonzanigo 1.
Chiambretto Maria, v. Ghemme 4.
Chiantore Carolina, c. Emilia 10.
Chiantore Giuseppina, v. Gerdil 5.
Chiappero Battista, stradale Vercelli 210.
Chiappero Vittorio, v. Deposito 10.
Chiara Guglielmo, c Vercelli 4.
Chiara Matteo, v. Pollenzo 39.
Chiara Pietro, v. S. Donato 45.
Chiara Teresa, str. antica di Collegno 450.
Chiari coniugi, v. Colli 61.
Chiari coniugi, str. di Lanzo 182.
Chiaverotti Giovanna, v. Carlo Botta 4.
Chino Maria, c. S. Maurizio 63.
Chiola Gius., v. Arsenale 41.
Chionetti Bernardo, v. Saluzzo 10.
Chiosso Giorgio, v. Cherasco 19.
Chiosso Margherita, via Principe Tommaso 16 *bis*.
Chirio Luigi, v. Aosta 23.
Chiusano G., v. S. Anselmo 13.
Chiusano Giuseppe, v. Tarino 9.
Ciaudano Gius., v. S. Franc. da Paola 12 *bis*.
Cibrari Domenico, v. Verolengo 17.
Cibrario Angelo, v. Venti Settembre 2.
Cibrario Maria, v. Cuneo 27.
Cielo Tommaso, v. Nicola Fabrizi 40.
Cirio coniugi, v. S. Ottavio 22.
Cisano Giuseppe, v. Rivara 20.
Claretta Luigia, v. Demonte 32.
Clari Giuseppe, str. di Nizza 296.
Coalova Luigi, v. Amerigo Vespucci 46.
Cocchi Giacinta, v. Principi d'Acaja 55.
Codano Gius., v. S. Agostino 15.
Codini coniugi, v. Rimini 5.
Coggiola Vincenza, v. S. Rocco 2.
Cogno Felicina in Cirio, v. Cibrario 41.
Colbertaldo Ines, v. Digione 20.
Colombero Giuseppa in Morino, via Fréjus 41.
Colongo S., v. Magenta 56.
Comba Felice, v. Cervino 7.
Conrotto Angelo, v. Brindisi 2.
Consio Paolo, str. Casale 225.
Conta coniugi, v. Oropa 1.
Conta Giovanni, v. Moncalvo 38 *bis*.
Conte fratelli, c. Vercelli 107.
Conte Marina, v. Nizza 279.
Conte Secondo, c. Vercelli 107.
Conti Gio., v. Urbano Rattazzi 6.
Converso Dom., v. S. Secondo 9.
Coraglia Biagio, v. Chisola 6.
Corbetta coniugi, v. Vigone 28.
Corniasco Costanzo, str. di Lanzo 117.
Cornaglia Cesare, v. Monterosa 8.
Cornaglia vedova, v. S. Secondo 16.
Cornalino Margherita, v. Varazze 10.
Cornara Bice in Cavanna, c. Vigevano 4.
Cornero fratelli, v. Vanchiglia 34.
Corrado coniugi, v. S. Donato 27.
Cosola Francesco, v. Princ. Tommaso 16.
Cosola Giacomo, c. Vinzaglio 5 *ter*.
Cosola Luigi, v. Montanaro 22.
Costa Alessio, v. Andorno 28.
Costamagna Giuseppe, v. Gioberti 90.
Cravero Gio., str. Pianezza 43.
Cravero Luigi, c. Reg. Margh. 184.
Craviolatti coniugi, v. Verzuolo 47.
Creola Carlo, str. Pianezza 51.
Crida Giacomo (Ditta), c. Vinzaglio 29.
Crivello Felice, v. Aosta 127 *bis*.
Croce Giacomo, c. Casale 122.

rosetti Vinc., p. Em. Filib., tett. levante.
rosetto Domenico, c. Palermo 114.
rosetto Margherita, v. Bra 10.
icco coniugi, v. S. Donato 88.
ucco Carolina, v. Cassini 5.
accotto Antonio, c. Oporto 47.
alasso Teresa in Bigliani, v. Colli 68.
illara Gius., v. Rivalta acc. al 37.
ghino Maria, str. Lanzo 164.
llò Pietro, v. Bertola 5.
lmazzone Angela, c. Vercelli 42.
ndolo Luigia, c. Valentino 2.
uzero Maria ved. Biolla, c. Novara 21.
sta Bernardo, v. Bonafous 4.
vicco coniugi, v. Nizza 78.
vid Maria, v. Accademia Albert. 19
ambrogio coniugi, v. Oropa acc. al 27.
bernardi Camilla, c. Vitt. Em. II, 119.
Giorgis Carlo, v. Massena 82.
ierè Maurizio, v. Moncalvo 6.
ilera Biagio, v. Balme 31.
lmastro Ant., v. dei Quartieri 6.
lmastro Luigi, v. S. Massimo 42.
lmastro M., v. Andorno 38.
piano Angela, v. Balbo 37.
magistris G. B. fu Bened., v. Verolengo 31.
Maria Giulia, v. Mongrando 43.
Maria Luigi, v. della Rocca 39.
maria Madd. ved. Allegranza, v. Vibò 29.
maria Michele, v. Mad. Cristina 40.
marie C., str. Lanzo 254.
marie Giacomo, v. Gioberti 25.
michelis sor., v. Mad. Cristina 80.
michelis G., v. S. Chiara 8.
Ninno Maria, v. Brindisi 14.
tis coniugi, v. Monginevro 51.
paoli coniugi, v. Morosini 11.
paoli coniugi, v. S. Agostino 26.
stefanis coniugi, c. Re Umberto 31.
Cusebio Umberto, v. Ormea 56.
zzani Carlo, c. Reg. Margherita 161.
i Giuseppina, v. Lessolo 34.
nisio Luigi, v. Bava 33.
ando Angelo, v. Villafranca 116.
alisio Rosa, v. Nizza 281.
nato coniugi, str. Pronda 682.
era Giov., v. Fiano 14.
co coniugi, v. Valfenera 8.
lbecco coniugi, v. Goffredo Mameli 1.
norneaux coniugi, c. S. Maurizio 71 *bis*.
ando coniugi, v. S. Donato 43.
ando Giuseppe, v. Massena 95.
ando Maria, c. Palermo 53.
anti Clelia, v. S. Massimo 28.
nasco Matteo, v. Princ. Tommaso 12.
nasi Vaudagna Lucia, v. S. Chiara cc. al 37.
a Baldassarre, v. S. Chiara 36.
na Gius., str. Casale 100.
anuel Gio, c. Principe Oddone 50.
anuel Giorgio, Docks « Porta Nuova », comp., c. Dante.
ietti Giovanna, c. Moncalieri 316.
Fabbrica Alimenti Istantanei Torino (F. A. I. T.), Docks « Porta Nuova », 4° compart., c. Dante.
Facello Felice, v. S. Donato 44.
Falchero sorelle, c. Novara 8.
Falchero Bartolomeo, v. Montebello 24.
Falchero Carlo, v. S. Donato 56.
Falciotti Paolo, c. Vercelli 38.
Faldella Ernesto, v. S. Chiara 5.
Faletto coniugi, v. Reggio 8.
Faletto Giulia, str. Lucento 48,
Falletti Anna in Ferraris, v. Lanzo 48.
Falqui Caterina, v. Monginevro 14.
Farò Gio., p. Vitt. Eman. I, 20.
Fasano Michele, v. Andrea Provana 5.
Fasoglio Felice, v Rosine 4.
Fasoglio Giulia, v. Montemagno 29.
Fasolis Domenico, v. Maria Vittoria 32.
Fassetta Giuseppe, v. Don Bosco accanto al 36.
Fassi Giovanni, c. Vittorio Eman. II, 1 (oltre Po).
Fassiano coniugi, c. Ponte Mosca 25.
Fassino coniugi, v. Princ. Amedeo 41.
Fassio Carlo, v. Virle 3.
Fassio Michele, v. Madama Cristina 105.
Faudella coniugi, v. Madama Cristina 63.
Fava Teresa ved. Negretto, v. Balbis 13.
Favaro Maria, str. di Francia 217.
Favero Simone, v. Valprato 26.
Fazio Vitale, v. S. Tommaso 12.
Felace Amelia, v. Villafranca 4.
Felisio Gio., str. di Lanzo 264.
Felloni coniugi, c. Reg. Margherita 197.
Fenoglio coniugi, v. Revello 27.
Fenoglio A., v. Belmonte 7.
Fenoglio Anna, str. Bertolla 53.
Feriolo Gius., v. Villa della Regina 1.
Ferrante Luigia, v. Giuseppe Grassi 9.
Ferraris Gius., v. Montebello 21.
Ferraris Innocenza, v. Valeggio 23.
Ferraris Luigi, c. Palestro 20.
Ferrere coniugi, p. Montebello 38.
Ferrero coniugi, v. S. Giulia rimp. al 19.
Ferrero frat., v. Accad. Albertina 23.
Ferrero ved. e frat. Ant., c. Reg. Margh. 138
Ferrero Ant., v. Thesauro 8.
Ferrero Carlo, v. Martinetto 12.
Ferrero Caterina, v. Monferrato 20.
Ferrero Cesarina, v. Artisti 18.
Ferrero Enrico, v. Sacchi 28.
Ferrero Eugenio, v. Aosta 72.
Ferrero Gioachino, c. Moncalieri 47.
Ferrero Gioachino, c. Vinzaglio 5.
Ferrero Gio., v. Barbaroux 7.
Ferrero Gio , v. Alessandria 11 *bis*.
Ferrero Giuseppe, c. Tortona 28.
Ferrero L., strada Val S. Martino 12.
Ferrero Luigi, v. Fréjus 35.
Ferrero e Rolle, c. Regina Margh. 138
Ferrero Sebastiano, v. Bidone 4.
Ferro coniugi, v. Valprato 20.
Ferroggio Camillo, v. Cibrario 1.
Festa coniugi, v. Buniva 11.

Festa coniugi, v. degli Approcci, 10
Festa Giacomo, v. Don Bosco 35.
Festa Giuseppe, v. Villafranca 44.
Figino Carlo, v. Guastalla 14.
Filippa Gio., v. S Agostino 4.
Filippa Giuseppina, v. Monterosa 20.
Filippa Lucia, v. Rossini 26.
Filippi coniugi, v. Belvedere 17.
Filippi Bernardino, v. S. Secondo 64.
Finassi Pietro, str. Vercelli 177 *bis*.
Fino Cat. ved. Durando, v. Barbaroux 35.
Fiore coniugi, v. Mazzini 12.
Fiore Caterina ved. Manzon, p. Statuto 15.
Fiorio Carlo, v. Cesana 44.
Fiorio Teresa ved. Blaffard, c. Palestro 2.
Fiorone Caterina, c. Casale 48 *bis*.
Fissore Stef., v. Mad. Cristina 107.
Fogarolo Giovanni, v. Cottolengo 52.
Foglia Giovanni, v. Ascanio Sobrero 31.
Fogliano Domenico, prol. v. Cibrario 143.
Foglio sorelle, v. Bodoni 7.
Fontana Clelia, v. Madama Cristina 72.
Fontana Pietro, v. della Zecca 47.
Foresto Maddalena in Carrara, str. della Campagna 66.
Fornelli sorelle, v. Nizza 63.
Francese Antonia in Vitrotto, corso Peschiera 27.
Francheo coniugi, c. Palermo 22.
Franchino Ernesto, v. Belmonte 18.
Franchino Tommaso, v. Consolata 6.
Franco Alessio, v. Orfane 5 e Corte d'Appello 13.
Franco Giuseppe, v. Saluzzo 98.
Franco Teresa, c. Vercelli 19
Francone Pietro, v. Cibrario 31 *bis*.
Francone Teresa, v. Bellezia 1.
Fraquelli Vittorio, v. Don Bosco 4.
Frasca Luigi, c. Brescia 22.
Frattini Adele, v. S. Anselmo 9.
Frè sorelle, v. Parini 2.
Friolo Giovanni, str. Lanzo 244.
Frola coniugi, v. Giorgio Pallavicino 16.
Fruss sorelle, v. Bernardino Galliari 8.
Frussotto Andrea, v. Garibaldi accanto al 28.
Fruttero Cecilia ved. Actis, strad. Vercelli 198.
Furbacco Antonio, c. Reg. Margh. 116.
Gabiati Savio, str. Casale 116.
Gagliardi O., str. Bertolla 2.
Gai ved. Sandonati, c. Casale 46.
Gai A., c. Brescia 1 *bis*.
Gai Gaspare, c. Vitt. Em. II, 110.
Gaia Margherita, v. Antonio Fontanesi 23.
Gaidano Valentino, v. Nizza 41.
Gaj coniugi, v. S. Ottavio 20.
Gaj frat. e sor., v. Montanaro 6.
Galfrè Vittoria ved. Gatti, via Bardonecchia 21.
Galimberti Margherita, v. Monte di Pietà rimp. al 20.
Gallafrio Pacifico, v. S. Rocchetto 2.
Gallea Carlo, v. Feletto 31.
Gallea Caterina, v. Carmagnola 6.
Galliano Luigi, v. Vicenza 30.
Gallina Carlo, v. Mazzini 31.
Gallina Giuseppa in Prolotti, c. Moncalieri acc. al 49.
Gallino Bernardo, v. Borgone 12.
Gallino Carlo, v. Vassalli Eandi 33.
Gallino Gio., c. Moncalieri 29.
Gallino Lucia, v. Nizza 561 (Pulcheria).
Gallizio Maddalena ved., str. di Nizza 183.
Gallo Giacomo, v. Cottolengo 25.
Gallo M., v. Villafranca 57.
Gallo Maddalena, v. Colleasca 14.
Gallo Vincenzo, v Ospedale 7.
Gamarino G., c. Racconigi 135.
Gamba coniugi, v. Vigone 40.
Gamba Gius., v. Fontanella 3.
Gamba Lorenzo, v. Silvio Pellico 26.
Gamba Marcello, p. Vitt. Em. I, 13.
Gamba Sebast., v. Pier Carlo Boggio 148
Gamba Teresa, v. Brindisi 19.
Gambini Gius., v. S. Secondo 30.
Gambino Pietro, v. Rosine 10.
Gamero Carlo, v. Vibò 37.
Gandola Carolina, v. Parma 65.
Gandolfo A., v. Ivrea 1.
Gandolfo Giacomo, v Belfiore 9.
Garbero Margherita in Rossa, v. Oropa 55
Garella Gius., v. Guastalla 9.
Garelli Carlo, v. Cristoforo Colombo 49
Garesio Anna, v. Belmonte 14.
Garesio Felice, v. Lessolo 36.
Garetto Felice, v Bruino 24.
Garetto Maria, v. Sassari 16.
Gariglio coniugi, via Amedeo Peyron rimp. al 18.
Garino sorelle, str. di Lanzo 197.
Garino G., v. Lanzo 19.
Garrone Francesco, c. Venezia 4.
Garrone Giuseppina, v. Canova 41.
Garrone Savino, v Bogino 15.
Garzena Gius., v. Nizza 124.
Gastaldi Bernardino, v. Monte Rosa 37.
Gastaldo Adolfo, v. Saluzzo 36.
Gattiglia Clara, v. dei Mille 52.
Gavazza Rosa, v. Livorno acc. al 4.
Gaviati Sergio, v. Cuneo 8.
Gay fratelli, str. Moncalieri 392.
Gay Pietro, v. Princ. Tommaso 18 *bis*.
Gazzano Giacomo, v. S. Massimo 6.
Genevro Angela ved. Musso, v. Fucina 1
Genevro Attilia, v. Villafranca 20.
Genovese Pietro, c. Sebastopoli (case popolari).
Genta Enrico, v. Saluzzo 40
Gerbi Michele, corso Ponte Mosca rimpetto al num. 113.
Gerbi Michele, v. S. Paolo 35.
Gerbi Rosa, c. Vinzaglio 1.
Germano Antonio, c. Reg. Margh. 20
Germano Giacinto, v. Pietro Giuria
Gerone Eugenio, v. Nizza 119.
Ghelfi Rosa, v. S. Secondo 92.

hia Vincenzo, v. Barbaroux 10.
hibaudi Lucia, v. Cesana 99.
iglione Domenico, v. S. Quintino 20.
hio Paolo, v. Maddalene 15.
ione Crescentino, v. Saluzzo 3.
none Michele, v. Cappel Verde 1.
izzoni Gius., str di Nizza 365.
o Biagio, v. Maria Vittoria 21.
chino Paolo, v. Magenta 52
chino Pietro, c. Novara acc. al 77.
chino Rosalio, str. Casale 220.
cobino fratelli, v. Fréjus 82.
coletto Carlo, v. S. Chiara 18.
comelli Ant., v. Maria Vittoria rimpetto al 26 e S. Franc. da Paola 9.
acosa Antonia, v. Biella 14.
igianetto Gius., v. Crist. Colombo 47.
netto Maria, v. Candia 10.
ini Luigi, v. Feletto 16.
noglio Carlo, v. Fréjus 13
notti Caterina, str. di Lanzo 63
notti Marcellino, str. Francia 85
notti Maria, str. S. Paolo 30.
notti Pietro, v Cavour 3.
y Lorenzo, v. del Carmine 10.
rdi coniugi, v. Stresa 2.
rdi vedova, c. Vitt. Em. II, 98.
rdi Antonio, v. Aosta 51.
rdi Pietro, v. S. Franc. da Paola 33.
Natale, str. di Nizza 354.
i Gius., v. S. Secondo 23.
netti Bartolomeo, v. Pollenzo 10.
relli Gius., c Dante 42.
celli Lorenzo, c Graglia 16.
rdana coniugi, c. Princ. Oddone 43.
rdana Bernardino, v. S. Massimo 36.
rdana Carlo, v. S Massimo 5.
vando Maria in Sopetti, corso Regina Margherita 163.
vanetti Vittoria, v. Thesauro 2.
vannini Maria ved Garione, via Ellero 17.
rdi Andrea, v. Monginevro 34.
rdi Ant., v. Mad. Cristina 30.
rdi Gioach., str. Casale 202.
rdi Madd. ved. Griva, v. Morosini 3.
rdi Pietro, c. Moncalieri 248.
ssio Angela, v. Morosini 66.
udi Felicita ved. Spilotri, corso raglia 43.
baldi Aless., v. Pisa 41.
la Sebast., c. Vinzaglio 19.
ganino Maria, v. Monferrato 7.
i Margherita, viale Stupinigi 123.
hano Agostino, v. Baretti 1.
stetti G., v. Aosta 87.
stetto Gius., v. Venti Settembre 53.
tre Angelo v. Conte Verde 2.
Vittorio, v. Michelangelo 4.
ella Eugenio, c. Princ. Oddone 10.
ra Luigia, c. Vitt. Eman. II, 73.
ia Virginia, v. Bernard. Galliari 25.
lier Adelaide, str. Vercelli 51.
Gosso Antonina, v. Lombardore 6.
Goti coniugi, str. Pianezza 8.
Gotti coniugi, c. Altacomba 127.
Goy Anna ved. Massa, v. Cibrario 76.
Gozzi Marco, v. del Carmine 11.
Graglia Angelo, v. Legnano 29.
Graglia E., c. R. Parco 41.
Graglia Malvina, v. Pallamaglio 17.
Gramaglia coniugi, v. Bertola 11.
Grandi Carlo, v. Pisa 33.
Grandi Maria ved. Miravalle c. Moncalieri 216.
Grandotti Francesco, v. Cottolengo 50.
Grassone Giuseppe, str. Orbassano 63.
Grattarola fratelli e Bonino, v. Monginevro 58.
Grattarola Giacomo, c. Verona 20.
Graziano Giovanna, v. S. Quintino 60.
Gremo coniugi, c. Ponte Mosca, 34.
Gremo Gio., str. Vercelli 222.
Gribaudo Alessandro, v. Consolata 8.
Griffa G. Batt., v. Nizza 97.
Griffa Lazzaro, v. Montevecchio 13.
Griselli coniugi, v. Lanzo 17
Groppo coniugi, v. Mad. Cristina 135.
Grospietro Gius., v. Orfane 17.
Grosso coniugi, v. S. Giulia 28 *bis*.
Grosso frat., v. Caserta 25.
Grosso C., v. Maria Vittoria 23.
Grosso Gio., c. Reg. Margherita 162
Guerra Gio., v. Nizza 19.
Guglielmone Luigi, v. Massena 19.
Guillaume Franc., v. Gioberti 41.
Gurlino Delfina, v. Nizza 224.
Gurlino Giov., v. Bava 7.
Iberti Maddalena in Simonetti, v. Fréjus 56.
Igonetti Gius., str. Vercelli 234.
Imberti Giuseppina ved. Quaranta, via Genova 24.
Iorioz Seraf. ved Giustetto, v. S. Secondo 2.
Isnardi Adelaide, v. Massena 45.
Isolatto Gio., v. Carmine 2.
Iuli Cleto, v. Bertola 36.
Ivaldi Gio., v. Principe Amedeo 52.
Jaretti Sodano Pietro, v. S. Quintino 22.
Lambruschi coniugi, v. Bologna 29.
Lanfranco Elena vedova Pizzio, v. San Secondo 25.
Lanza Michelina, c. Moncalieri 27.
Lasinardi Caterina, c. Stupinigi 161.
Latore Davide, v. Cesana 54.
Laurino Gius., v. Chiesa della Salute 10.
Leonardo Angela, c. Napoli 14.
Leone Giovanni, v. Mazzini 50.
Leva Paolo, v. Ceva 43.
Lionetto coniugi v. S. Donato 55.
Lonzio Francesca in Brizio, str. Lanzo 125.
Lovera Ant., v. Barolo 12.
Lovera Gio., v. Bern. Galliari 1.
Lubatti Lucia ved. Fassio, v Belvedere 9.
Lucatello Romeo, v. Saluzzo 83.
Lucco-Castello Maria, v. Fréjus 80.
Luino Maria, v. Cristoforo Colombo 49.

Lumane Luigi, v. Sesia 28.
Lumello Celestino, c. Reg. Margh 234.
Lupano Angela, v. Saibertrand 34.
Lupo Antonio, v. Vigone 7.
Lupo Giuseppe, v. Villafranca 90.
Lupo Leandro, v. Martiniana 7.
Lusso Pietro, v. Petrarca 24.
Lusso Rosa, str. Casale 114.
Macario fratelli, v. Pisa 39.
Maccario Giacinto, v. Lessolo 28.
Maccario Matteo, v. Gioberti 58.
Macchi Carlo, v. Mazzini 39.
Mafliodo Gius., v. Leyni 21.
Maggiora Pietro, c. R. Parco 149.
Maggiora Umberto, v. Bodoni 2
Maggiorotti Gio., c. Orbassano 22.
Maghetti Leopoldo, c. R. Parco 18.
Magnetti Dom., v. Ant. Fontanesi 35
Mainardi Michele, str. Grugliasco-Moncalieri 658.
Maletto Gaspare, v. S. Donato 15.
Malsente Gius., str. Val S. Martino 10.
Mampreso Maria, v. Calvo 3.
Mana Margherita, v. Germanasca 29.
Mangiardi Crist.e, ved. Perlo, p. S. Martino 3.
Mantilaro Antonietta, c. Tortona 6.
Manuelli coniugi, v. Balme 26.
Manzon vedova, c. Vitt. Em. II, 102.
Manzon Maria ved. Rigat, v. S. Pellico 12.
Marasso Gius, v. Cibrario 27.

La Margarina Burrificata
della Primaria Ditta
MARIO MARCACCI
(fondata dal 1901)
Corso Raffaello, 19
È LA MIGLIORE E LA PREFERITA
Massime Onorificenze a tutte le Esposizioni
Vedi Annunzi speciali a pag. 6

Marcarino Rosa, v. Valprato 32.
Marchese Caterina, v. Plana 7.
Marchese Virginio, v. Villa della Regina 9.
Marchesi coniugi, c. Tortona 16.
Marchetti Annetta, v. Bidone 21.
Marchionatti Maria, via Leyni 3.
Marchisio coniugi, v. Cigliano 4.
Marchisio Pietro, v. Mazzini 46.
Marchisotti Filippo, v. Soana 29.
Marchisotti Michele, c. Vercelli 62.
Marcone Cristina, c. Stupinigi 125.
Mare sorelle, str. di Lanzo 240.
Mare Luigi, v. Chiesa della Salute 24.
Mare Vitt., str. della Venaria 15.
Marenco Giuseppina, v. Piazzi 1.
Marengo M., v. Bogino 2.
Margaria Francesco, v. Fréjus 52.
Margarini Maria, v. Bava 32.
Margherio Franc., c. Francia 53
Mariatti Veronica ved. Fassino, corso Re Umberto 78.
Marinetti-Novara Lucia, v. Buttigliera 2.
Marino Madd. ved. Delfino, v. A. Provana 7.
Marino e Peretto, v. Cottolengo 27.
Marinone Gio., str. Stupinigi 5.
Marletti Silvio, c. Duca di Genova 11.
Marmo e Botto, str. Grugliasco-Moncalieri 11.
Marocco Gio., v. Monginevro 71.
Marocco Pietro, v. Maria Vittoria 31.
Marocco-Bonino Virginia, str. Lanzo 230.
Marola Carlo, c. Vercelli 128.
Martano Giuseppina, v. S. Donato 1.
Martinengo Anna, str. Abbad. Stura 333.
Martinengo Margh., v. Biella 26.
Martini Agostino, v. Gioberti 12.
Martini Maria, v. Gio. Bertini 10.
Martinotti Vittoria, v. Catania 19.
Marucco Giacomo, v. Princ. Tommaso 22.
Marucco Gius., v Ospedale 16.
Maschera Natalina in Bianzeno, via Leyni 53.
Masino Fiorentino, c. Siccardi 15.
Masino Francesco, v. Ormea 29.
Masino Giovanni, v. Cassini 6.
Masoero coniugi, v. Urbino 38.
Masoero sorelle, v. Villarfocchiardo 9.
Masprone Francesca, v. Venasca 28.
Massaglia coniugi, c. Palermo 78.
Massaia coniugi, v. Mercanti 9.
Massano Gio, str. Pianezza 67.
Massano Vinc., v. Balangero 15.
Masserano Gio., v. Princ. Amedeo 26.
Massocco Demaria Vittoria, v. Saluzzo 41.
Masucco coniugi, v. Carlo Alberto 1.
Matta coniugi, v. S. Anselmo 8.
Matta fratelli, v. Cavour acc. al 12.
Mattio Chiaffredo, v. S. Secondo 20.
Mattiotti Maria, v. Corio 8.
Mazzetti Gius., v. Feletto 53.
Mazzia Emilio, v. S. Massimo 1.
Mazzuchetti Gio., str. Abbadia di Stura 220.
Meaglia Gio., c. Ponte Mosca 14.
Meda coniugi, v. Baretti 24 *bis*.
Medano Ang., ved. Ferrero, v. Villa Regina 1
Medico Giuseppe, v. Fiano 10.
Meinardi Domenico, v. Vanchiglia 35.
Meinardi Francesco, v. Matteo Pescatore 3
Meinardi Luigi, v. Baretti 17.
Meitre coniugi, v. Maria Vittoria 28.
Melano Maria, v. Mercanti acc. al 7.
Mellano Caterina, v. Napione 31.
Mellano Stefano, v. S. Giulia 28.
Menghi-Giraudo Carolina, corso Ponte Mosca 59.
Menino Agapito, v. Pier Carlo Boggio 113
Menniti Michele, v. Cibrario 3.
Menso Maria, v. Assietta 3.
Menzio Giuseppe, str. di Lanzo 132.
Menzio Natalina (Ditta di Menzio frat.) v. Fabro 12.
Merlin fratelli, v. Belfiore 34.
Micchiardi Anna, p. Em. Filiberto, tet toia ponente interna 47.
Milanese Carlo, v Vanchiglia 36 *bis*.
Milanese L., v. Mad. Cristina 106.
Milano coniugi, v. S. Giobbe 2 *bis*.
Milano Giacinta, v. Andrea Doria 2.

illino Maria ved. Allemano, ang. via Andorno e c. Graglia.
lone coniugi, v. Vittoria 18.
noglio Gaetano, v. Conte Verde 19.
ola Beatrice, v. S. Chiara 1.
olans Chiaffredo, v. Nizza 76.
oliggi Massimo, c. Palermo 102.
roglio Adele, v. Belvedere 5.
roglio Maurillo, v. Bern. Galliari 14.
Anna, v. S. Franc. da Paola 44.
Gius., c. Princ. Oddone 29.
glia Francesco, v. Macerata 21.
glia Lucia, v. Lagrange 26.
ia Maddalena, v. Belfiore 7.
olinaro coniugi, v. S. Chiara 35
olineris Giorgio, p. Vitt. Eman. I, 12.
olinero Giacomo, v. Pr. Tommaso 30 *bis*.
olino Agostino, v. Pio Quinto 16.
olino Augusto, c. Reg. Margherita 127.
ombellardi Rosa, v. Demonte 20
ondina coniugi, c. Reg. Margherita 145.
ondino Gius., v. S. Secondo 7 *bis*.
ontalia Domenico, c. Sebastopoli (case popolari).
ontelaghi Ezio, c. Reg. Margherita 152.
onti Luigi, v. Caserta 6.
onticone G. B., v. Confienza acc. al 2.
onticone Gius., v. Napione 27.
onticone Giuseppe, v. S. Secondo 17.
onticone Lando, c. Reg Margherita 90 *bis*.
onticone-Avidano Claudina, via Morosini 113.
ontù G. B., str. Bertolla 172.
orbelli Alessandro, v. Ant. Fontanesi 29.
orello Gio., str. della Campagna 116.
orello Gius., v. Musinè 20.
orello Pasqualina ved. Bevione, v. Principe Amedeo 42.
orini Carlo, v. Princ. Amedeo 23.
orino e Rocco, v. Pisa 46.
orizio Rosa, str. antica di Rivoli 74.
orosini Alfredo, v Gioberti 29.
ortara Gius, c. Reg. Margherita 82.
ortara Vincenzo, c. Casale 81.
ortarino Francesca, v. Venasca 13.
osca Pietro, v. Sacchi 64.
oschetti Enr., str. Orfanelle 12.
oselli Amedeo, v. Rivalta 19.
osi Eleonora, str. Orbassano 92.
ossetto coniugi, c. R. Parco 122.
ossino Gius., v. Mongrando 42.
osso coniugi, c. Reg. Margherita 226.
osso coniugi, v. Artisti 25.
osso Fedele, c. Casale 83.
osso Vincenzo, v. Chiesa della Salute 3.
otto Alfonso, c. Spezia 39.
usi Eugenio, str. di Lanzo 240.
assato Teresa, c. Palermo 81.
usso coniugi, v. Tarino 14.
usso Alessandro, v. Superga 28.
usso Edoardo, v. S. Quintino 52.
usso Emanuele, str. Francia 211.
usso Giuseppe, v. Valperga Caluso 13.
Musso Natale, v. S. Franc. da Paola 10
Muzzio Olimpia, v. Sanfront 10.
Nano Vincenzo, c. Vercelli 88.
Nanotti Gius., c. Princ. Oddone 51.
Naretto coniugi, v. Sesia 44.
Nasi Annetta, v. Nizza 113.
Natta Ernesto, c. Vercelli 66.
Natta Franc., str. di Lanzo 101.
Navissano Ernesto, str. di Chieri 467.
Nebbia coniugi, v. S Donato 46.
Nebiolo Vittorio, c. Moncalieri 5.
Necco Domenica in Santus, str. Abbadia di Stura 340.
Necco Gio. Battista, str. della Verna 633.
Negro Andrea, v. Catania 25.
Negro Dionigi, v. Fabro 10.
Negro Luigi, v. Baretti 6.
Negro Luigia, v. Belfiore 51.
Neirotti-Fava Domenica, v. Livorno 37.
Nepote Gio., v. Rosine 15.
Nervo-Rinaldi Rosa, v. S Paolo 44.
Norce coniugi, c. Verona 22.
Novara Gio., c. Moncalieri 39.
Novara Giuseppina, v. Villafranca 53.
Novarese Maddalena, c. S. Martino 1.
Novarese Serafino, c. Vercelli 102.
Novelli Felicina, v. Padova 30.
Nucetto Giovanna, v. S. Anselmo 15.
Obbialero Franc., v Maria Vittoria 34.
Oberti Carlo, v. Bellezia 15.
Oberti M., v. Nizza 98.
Occhiena Vittorio, c. Antonelli 1.
Odarda Ernesto, v. Cibrario 39.
Oggero Gio., v. Villarfocchiardo 18.
Olivero Caterina, c. Ponte Mosca 32.
Olivero Gio. Batt., v. Morosini 107.
Olivero Luigi, v. Bra 6.
Onesti Severino, v. Cigna 128.
Oppi Rosina in Cintio, v. Aurelio Saffi 27.
Orengo Delfina vedova Brunetto, via Goito 1.
Ortalda Mario, v. Porta Palatina 8.
Osella Giov. ved. Agnello, c. Casale 127.
Osella Gius., v. Gioberti 17.
Osella Giuseppina, viale Stupinigi 632.
Ozello Serafino, str. Pianezza 58.
Paglia Maria, v. Quartieri acc. al 6.
Pagliasso Paolo, v. Governolo 4.
Paglione Giovanna, v. Varazze 12.
Pallavicino sorelle, v. Sebastiano Valfrè 18.
Palma Eugenio, c. Francia 111.
Pampione M. in Necco, strada Abbadia di Stura 321.
Panelli Ang., v. Villafranca 101.
Parigi Maria ved Porato, v. Tesso 18.
Parola Ant., v. Nizza 67.
Parussio Giovanni, v. Belvedere 10.
Pasotti Teresa e figlio, v. Ciamarella 2.
Pasquero Margherita, c. Orbassano 2.
Pastore Giovanni, via Caprera 19.
Patrone Emma in Cerato, v. Duchessa Jolanda 3.
Patrucco F., str. Vercelli 85.

Pautasso Giuseppe, v. Aosta 135.
Pautasso Gius. v. Varazze 4.
Pautasso Secondo Tomm., c. Francia 15.
Pavesio Luigi, v. Caprera 25.
Pavesio Teresa, v. Monginevro 24.
Peano Ermelinda, v. Issiglio 18.
Peano Luigia, v. Correggio 1.
Pecchio Giuseppe, c. Spezia 27.
Pejrani Ettore, v. Cuneo 30.
Pelletto Tommaso, v. Oulx 13
Penna coniugi, v. Torricelli 38.
Pennello coniugi, v. Biella 7.
Pentenero coniugi, c. Tortona 46.
Pentenero Giuseppe, str. Bertolla 145.
Peracchio Gio., v. Lamarmora 22.
Peracchio Luigi, v. S. Domenico 40.
Perino Ant., str. della Venaria 19.
Perlo F., v. Silvio Pellico 2 *bis*.
Perlo Margherita vedova Bosco, v. Demonte 14.
Perona Antonio, v. Vagnone 8.
Perosino F., v. Nizza 143.
Perosino Fort., v. Balangero 24.
Perotti Maddalena, v. Galvani 14.
Perotto Libera, v. Torquato Tasso 3.
Perotto Maria, v. Montevecchio 7.
Perrone Pietro, c. Emilia 25.
Perucatti Maria ved. Giardino, c. Brescia 16.
Perucchietti frat., str. R Parco 147.
Pescarolo Enrico e C., v. S. Francesco da Paola accanto al 9.
Pettazzi sorelle, v. Lanino 10.
Pettigiani Dom., v. Issiglio 9.
Piacentino Primitivo, v. Fossata 11.
Piacibello Luigi, v. Berthollet 7.
Piana Bartolomeo, v. S. Ottavio 24.
Piana Gio., v. Pier Carlo Boggio 28.
Piano Luigi, v. Revello 20.
Pianta Teresa ved. Peschiera, v. Po 25.
Piccinini Giuseppe, c. Napoli 30.
Pigella Rosa, v. Monterosa 43.
Piglia Felice (eredi), str. Lucento 40.
Pignata Giuseppe, v. Orto Botanico 24.
Pignata Maddalena, v. Cagliari 4
Pignatelli Melania, v. Belfiore 18.
Pilone fratelli, c. Sommeiller 21.
Pilone Elena, v. Cardinal Maurizio 14.
Pilone Fedele, v. Priocca 26.
Pinardi Dalmazzo, c. Reg. Margherita 5.
Pinardi Gius., v. Nizza 91.
Piovano fratelli, v. Princ. Tommaso 3.
Pipino Gio., v. Balbo 8.
Pittarello Giovanni, v. S. Donato 58.
Planesio Albina, v. Monte Bianco 47.
Plazzio Ant., v. Miglietti 18.
Pochettino coniugi, v. Catania 24.
Pochettino coniugi, v. Nizza 123.
Pochettino sorelle, v. S. Donato 66.
Pochettino Gio. Dom., v. Tarino 5.
Poletto Maria, str. di Lanzo 209.
Pollano Luigi, v. Don Bosco 31 e Carmine 4.
Polliotto Gio., v. Gius. Grassi 15.
Pollone Candido, v. Magenta 53.
Pollovio Secondo, v. Venti Sett. 10.
Poma Maria in Savoia, v. Ceva 9.
Pomatto Carlo, v. Saluzzo 14
Pomero Pietro, c. Francia 103.
Poncino Gemma, v. Stampatori 8.
Pons coniugi, v. Amedeo Peyron 34.
Ponsone e Romano, v. Vanchiglia 24.
Ponte Anna in Bardella, via San Domenico 12.
Pontiglio Rosa, str. Cuorgnè 153.
Ponzio Giuseppe, c. Orbassano 31.
Porati coniugi, c. Tortona 4.
Porporato Andrea, viale Stupinigi 612.
Porporato Annetta, v. Vitt. Amedeo II, 20
Porta Cesare, v. Assarotti 6.
Porta Ersilia, v. Borgo Dora 26.
Porta Maria, v. Verzuolo 40.
Pozzi Adele, v. Saluzzo 44.
Pozzi Angela, v. Demonte 34.
Prelli Giovanni, v. Ant. Fontanesi 34.
Presbitero Domenico, v. S. Secondo 94
Pretti Antonio, v. Aosta 78.
Pretti Francesca, c. Vercelli 79.
Prina Franc. c. Palestro acc. al 20.
Prinetto Natale, v. Nizza 302.
Prono Mattia, v. Vicenza acc. al 23.
Prunello Teresa, v. Exilles 26.
Psenda, c. Reg. Margherita 108.
Quaglia Caterina, c. Orbassano 7.
Quaranta Battista, v. Venti Settem. 79.
Quaranta Donato, v. Airasca 5.
Quarello Carlo, v. Andrea Doria 6.
Quarello Gerolamo, v. S. Secondo 1.
Quario coniugi, c. Regina Margh. 195.
Quarra coniugi, c. Graglia 30.
Quirico Enr., v. Gropello 20.
Rabezzana Gio., c Peschiera 170.
Racca Giovanna, c. Orbassano 25.
Raineri sorelle, v. Rossana 18.
Rama Angela, v. Duch. Jolanda 5.
Ramella Angela, c. Ponte Mosca 27*bis*
Ramella Anna, v. Ormea 105.
Ramirrez Raffaele, v. Mad. Cristina 119
Ramoino Francesco, v. Cigna 43.
Ramoino Giacomo, c. Princ. Oddone 25
Rapelli Franc., v. Barolo 27.
Rapelli Giov., v Gioberti 37.
Rapello Giacinto e figlio, str. Mongreno 1
Rapone Agostino, c. Grugliasco 4.
Rasero coniugi, v. S. Donato 84.
Rasetto Michele, v. Foscolo 28.
Raspino E., c. Novara 25.
Raspino Margherita, c. Regina Margherita 191.
Rattero Carolina, v. Rosine 1.
Rattone Pietro, v. Barolo 25
Rava Zeffirino, v. Madama Cristina 89.
Ravacchioli coniugi, str. Stupinigi 82
Ravera Pietro, v Bava 5.
Raviola Celestina, c. Reg. Margherita 17
Raviola Clara, v. Marochetti 36.
Ro Giovanna, v. Petrarca 2.
Redoglia Agostino, v. della Rocca 1.

Regaldo-Flamano Clara, v. Marochetti 30.
Regondi Enrico v. Villafranca 61.
Reinotti coniugi, v. Don Bosco 8.
Rena Gius., v. Capua 8.
Rescali Guido, v. Villarfocchiardo 3.
Rey coniugi, c. Vigevano 42.
Rey fratelli, str. Antica di Collegno 461.
Rey Carlo, v. Venti Sett. acc. al 45.
Rey Carol., v. Beinasco 9.
Rey Gio. Batt., c. Brescia 12.
Rey Romana, v. S. Quintino 5.
Ribaldi Giuseppina, v. Vanchiglia 16.
Riccardino Antonietta, v. Belfiore 17.
Ricchione e Ravarino, v. Ciaramella 24.
Rigat Daniele, v. S. Massimo 51.
Rigat Lorenzo, v. Ormea 76.
Rigat Maria e C., v. Nizza 185.
Rigo Anna, v. Riccardo Sineo 14.
Risso Vincenzo, v. Barolo 16.
Rivetto Caterina, v. Moretta 11.
Rizzetti Serafino, c. R. Parco 26.
Rizzio Romolo, v. Cigna 35.
Roatta Franc., c. Dante acc. al 17.
Roba Teresa, v. S. Secondo 24.
Roberti Pietro, v. Giulio 18.
Roberto Carlo, v. S. Quintino 24.
Robuffo coniugi, v. dei Mille 33.
Rocca Giuseppe, v. S. Croce 2.
Roccati coniugi, v. Saluzzo 87.
Rocchietti Vitt., v. Basilica 10.
Rocco coniugi, v. Revello 25.
Rocco sorelle, v. Lanzò 42
Rocco Gius., v. Modena 16.
Rocco Margh., p. Gran Madre di Dio accanto al 7.
Roggero Gio., v. Albugnano 19.
Roggero M. Luigi, v. Princ. Amedeo 4.
Roghatti Gio., v. Ormea acc. al 16.
Rolando coniugi, v. Napione 33.
Rolando Giacomo, str. di Lanzo 80
Rolfo Erminia, c. S. Martino 4.
Rolfo Michele, v. Cossila acc. al 18.
Rolle Michele, c. Cairoli 22.
Rollino coniugi, v. Cuneo 6 *bis*.
Romano Gioachino, v. Varazze 9.
Romano Gio. Batt. (Mirafiori).
Romano Massimo, c. Emilia 15 *bis*.
Ronco coniugi, v. Cagliari 28.
Ronco Emma, v. S. Franc. da Paola 25.
Ronco Giacomo, v. Valdieri 13.
Ronsecco Carlo, v. Consolata 12.
Rosasco Carolina in Peracchio, c. Massimo d'Azeglio 102.
Rosati A., v. S. Bernardino 9.
Rossetti Giovanna in Cavalli, c. Regina Margherita 88.
Rosselli Maria, p. Borgo Dora 13.
Rosselli Maria, v. Reggio 22.
Rossetto Emilio, v. della Rocca 34.
Rossetto Uberto, c. Casale 104.
Rossi Gius., v. Cossila 17.
Rossi Gius. fu Matteo, v. S. Anselmo 23.
Rossi Maria, v. S. Paolo 8.
Rossi Pietro, c. Ponte Mosca 47.
Rossi Teresa, v. Pisa 42.
Rossi Costelli A., v Conte Verde 4.
Rosso sorelle, v. Bologna 25.
Rosso Andrea, v. Cernaia 42
Rosso Ant., c. Vercelli 92.
Rosso Carlo, v. Bava 10.
Rosso Carolina, str. di Francia 229.
Rosso Francesca, c. R. Parco 116.
Rosso Franc., c. Reg. Margherita 92 *bis*.
Rosso G., v. Manzoni 3.
Rosso G. B., c. Reg. Margherita 215.
Rosso Giuseppina, v. Candia 5.
Rosso Giuseppina, v. Mad. Cristina 121.
Rosso Michele, v. Foscolo acc. al 19.
Rosso Teresa, v. Fossata 22.
Rosso Teresa, v. S. Quintino 42.
Rossoni Emma, c. Orbassano 16.
Rossotto Margherita, c. Palermo 50
Rostagno Giovanna, v. Barolo 23.
Rota Maria, c. Ponte Mosca 84.
Rovei Gius., v. ai Ronchi 6.
Rua coniugi, c. Moncalieri 204.
Ruà coniugi, v. Cinischia 19.
Rubietti cognate, v. Thesauro 1.
Ruffato Pietro, v. S. Agostino aug. via Franco Bonelli.
Sabre Giuseppe, str. Vercelli 92.
Sacco Francesco, v. Barolo 11 *bis*.
Sacco Secondo, v. della Zecca 43.
Saletta coniugi, v. Napione 41.
Saletta Marta, v. Petrarca 11.
Salvaneschi Palmira, via Vittoria 9 angolo v. Stradella.
Sandigliano Lor., v. Lanzo 187.
Sandri Antonio, v. Ferrere 1.
Sandri Michele, str. Pianezza 11.
Sanero Gius., v. Mercanti 5.
Sapetti Ant., strada Lanzo 50.
Sarao Savino, v. Princ. d'Acaia 31.
Saredi Caterina v. Legnano 6.
Sartori, Tacchini e C., v. Venti Settembre ang. Garibaldi.
Savetti Lucia, c. S. Maurizio 51.
Savio Ernesta, c. Reg. Margherita 123.
Savoia Francesca, c. R. Parco 50.
Scaglia sorelle, v. Nizza 62.
Scaglia Lorenzo, v. Valperga Caluso 1.
Scalafiotti coniugi, v. Monferrato 20.
Scalenghe sorelle, v. Sesia 27.
Scamuzzi Gius., v. Vibò 18.
Scanavino Eug., v. Saluzzo 49.
Scarabello Demetrio, v. Calvo 5.
Scarrone Angela, c. Vigevano 52.
Scotti Luigi, v Catania 10.
Scuero Albina, v. S. Domenico 12 *bis*.
Secco Gius., c. Reg. Margherita 258.
Seglie Barbara, v. Belfiore 49.
Seglie Ernesto, v. Cibrario 50.
Seia-Ronco Caterina, str. Orbass. 73.
Seletto Gius., str Lucento 37.
Serra Adelina in Forno, v. Tiziano 29 *bis*.
Serra Agnese, v. Pier Carlo Boggio 147.

Serra Giacinto, v. Berthollet 38.
Serra Gio., v. Scuole 8.
Serra Gio. fu Virginio, str. Valsalice 74.
Serra Teresa, v. Ormea 83.
Silvestro Felice, v. della Rocca 19.
Simondi coniugi, v. Bellezia 8.
Siravegna Ant., v. Cottolengo 44.
Siravegna Carlo, v. Molinette 10.
Siravegna Fel., str. ant. di Rivoli 89.
Soc. Cooperat. di M. S. di Superga, Superga.
Società Gen. delle Operaie, v. Massena 21, v. Monferrato ang. v. Santorre Santarosa, v. Ospedale 10 e S. Domenico 26.
Soc. La Fratellanza (M. S. e Previdenza), strada delle Fontane 454.
Soc. Lavandai, contadini, ecc. di Bertolla, str. Bertolla 177.
Società Mutua Operaia Torinese, per pensioni. Magazz. di Previd. v. Guastalla 10, c. Ponte Mosca 8 e v. S. Anselmo 18.
Soc. Novella Operaia, str. Lanzo 249.
Società Novella Unione, v. Rocciamelone 18.
Società Operai Barriera di Milano, strada Vercelli 55-57 e 96.
Società Operai Barr. Nizza, str. di Nizza 163.
Società Operai Borgata Ceronda, strada di Pianezza 16
Soc. Operaia Campidoglio fra Artisti e Contadini, v. Balme 27.
Società Operaia di M. S., str. Abbadia di Stura 326.
Società Operaia di Sassi, str. Casale 308.
Società Operai Madonna del Pilone e dintorni, corso Casale 192.
Società di Previdenza econom. fra i Dipendenti del Municipio, p. Emanuele Filiberto 8.
Sogliano coniugi, v. Sesia 38.
Solaro F., v. Brandizzo 13.
Sorba M., c. Moncalieri 178 (chiosco).
Sosso Felice, str. Abbadia di Stura 338.
Sosso Matteo, v. Palazzo di Città 7.
Spalla Ang., c. Raffaello 9.
Sperone Antonio, v. S. Anselmo 28.
Spinazzola coniugi, v. Berthollet 13 *bis*.
Spinoglio Domenica, v. Duc. Jolanda 13.
Spozio Luigi, c. Francia 9.
Stella (Ditta), v. Pastrengo 1.
Stenca Caterina, v. Morosini 92.
Stroppiana Maggiorino, c. Casale 86.
Stura Laura, via Belfiore 63.
Stura Letizia, v. Parma 24.
Suita sorelle, v. S. Secondo 42.
Suita Giuseppe, c. Principe Oddone 23*bis*.
Suppo Felice, p. Vitt. Eman. I, 19.
Suppo Maria, v. Borgo Dora 5.
Tabacco Lorenzo, c. Moncalieri 256.
Tabusso Paolo, v. Baretti 12.
Taglia Rosa, str. di Lanzo 130.
Taini Pio, v. Silvio Pellico 21.
Tallia Virginio, v. Cigna 138.
Tamagnone Simone, v. Nizza 231.
Tanti Angelo, v. Goito 9
Taraglio coniugi, v. Basilica 6.
Taramino Paola, str. Vercelli 122.
Tarchetti S, vic. dei Tre Quartini 2.
Tarditi C., via S. Rocchetto 9.
Tarizzo E., c. Verona acc. al 49.
Tartaglia Elisabetta, v. Misericordia 3.
Taschero sorelle, v. Beccaria 9.
Tavano Maria in Tomalino, v. Demonte 50.
Tavella coniugi, c. Vinzaglio 31.
Tealdo Giacomo, v. Colli 106.
Tecchio Alessandrina, v. Saluzzo 25.
Temporini Paolo, v. Vignale 7.
Temporini Teresa, v. Assietta 4.
Tepatti-Bertino Giovanna, v. Nizza 23.
Tessore Guglielmo, v. Fucina 10.
Tessore Ottavio, v. Monginevro 70.
Tessore Ottavio, v. Musinè 13.
Tessore Pietro, v. Valperga Caluso 15.
Tessore Teresa, v. Saorgio 85.
Tessuto Carlo, c. Reg. Margherita 252.
Testa Carlo c. Valentino 35.
Testore Felicita, v. Fossata 5.
Tibaldi Michele e sor., str. di Lanzo 265.
Tiberi coniugi, v. Mad. Cristina 57.
Tinelli Carlo, p. Vitt. Eman. I, 15.
Tione Domenico, c. Emilia 9.
Toci Arcangela vedova, str. Val Salice 86.
Tommasetti coniugi, v. Cuneo 25.
Tona Massimo, v. Cocconato 2.
Tonarelli Teresa, v. Pallamaglio 16.
Tonelli Rosa, c. Spezia 25.
Torazza Gio., v. Lagrange 17.
Torazza Gius., str. di Lanzo 136.
Torello sorelle, v. Nizza 93.
Torta Gio., v. Monginevro 3.
Tortia Stefano, v. Valperga Caluso 22.
Tortone Gioachino, v. L. Ornato 8.
Toselli Felice, v. Chiesa della Salute 15.
Toso Gius., v. Gioberti 75.
Toso Sebast., v. S. Chiara 12.
Toso Tersilla in Boa, via Pier Carlo Boggio 145.
Trabaldo Delfina, c. Moncalieri 3.
Trinchero Vittorio, v. Artisti 30.
Trione Teresa ved. Porcaretto, v. Chivasso 8.
Trombetta coniugi, str. della Venaria 23.
Truffa Ernesto, v. Nizza 266.
Truffa Gius., v. Mazzini 5.
Turchi Argimiro, v. Salerno 6.
Unione Commerciale, c. Moncalieri 1.
UNIONE MILITARE, via Bertola 20.
Vaccarino Luigi, v. Bardassano 2.
Vaccarone Carolina, v. Montebianco 57.
Vacchina Battista, c. R. Parco 14.
Vaglienti coniugi, c. Vercelli 46.
Vaj Carlo, c. Reg. Margherita 90*bis*.
Valentino Gius., viale Stupinigi 163.
Valenzano Giacomo, v. Ormea 36.
Valenzano Giov., v. Belvedere 3.
Valenzano Pietro, v. S. Quintino 15.
Valgrande Pietro, c. Vercelli 74.

Valinotti coniugi, v. Valdieri 2.
Valle Aless., v. S. Quintino acc. al 3.
Valle Giov., c. Ponte Mosca 17.
Valle Michele, c. Vinzaglio accanto al 25.
Valle Secondino, str. Pianezza 27.
Vallero Caterina, v. Chiomonte 15.
Vallero Gius., v. Mad. Cristina 62.
Vallino Luigi, v. Accad. Albertina 38.
Valori Cesare, c. S. Maurizio 41 e via Farino 2.
Valperga Gius., str. delle Ghiacciaie 1.
Valperga e Quaglino, c. Orbassano 54.
Valpreda e Barla, v. Lombardore 14.
Vanara Caterina, via Giacinto Collegno rimp. al 30.
Varesio Camillo, v. Andrea Doria 3.
Varetti Defendente, v. Mantova 50.
Varisino Dom., v. Monginevro acc. al 77.
Vaudagna-Pons Rosa, v. Don Bosco 6.
Vaudagnotto coniugi, v. Brandizzo 23.
Vaudano vedova, v. Pollenzo 38.
Vaudetto Luigia, v. Balangero 23.
Vecchietti Santino, v. Fucina 8.
Veglio Angela, v. Rossini 14.
Vercelli Angela, v. Sacchi 34.
Vercellotti Francesca, v. Polonghera 45.
Verderone sorelle, v. Baretti 2.
Verderone Franc., strada Bertolla 142.
Vergnano T., str. Abbadia di Stura 185.
Verino Natale, c. Vinzaglio 70.
Vernetti cugini, str. Venaria 20.
Verra Gius., v. Mazzini 52.
Verrua coniugi, v. Assarotti acc. al 17.
Verzino Maria, c. Reg. Margherita 214.
Vesco Maria, v. Pisa 47.
Viale Pietro v. Brione 6.
Viano Carlo, v. Vibò 52.
Vicarisio Celestino, v. Perugia 11.
Vigliani Attilio, v. Ormea 108.
Vigna Luigi, v. Vanchiglia 18.
Villa Angelo, str. di Lanzo 201.
Villa Antonietta ved. Guerci, c. Francia 25.
Villa Gabriele, v. Nizza 142.
Villa Santina in Gervasoni, v. Lemie 8.
Villasco Maria, v. Saorgio 77.
Villata C., c. Parigi 50.
Villata Maria, v. Petrarca 7*bis*.
Villata S., c. Vercelli (Barr. Milano, casa Versino).
Vimardi Gius., c. Moncalieri 244.
Vimassa coniugi, c. Altacomba 54.
Vinola Gio., v. S. Domenico 27.
Vinola Maria, v. Lagrange 14.
Vipora Michele, c. Vigevano 43.
Virione coniugi, str. Val S. Martino 18.
Visconti Bartolomeo, v. Rivalta 10.
Visconti Pietro, v. Petrarca 9.
Vittone Maria, c. Vercelli 100.
Vittonetto Margherita, v. Casalborgone 1.
Vittonetto Maria, Giovanna, str. da Bertolla all'Abbadia 428.
Vittore Teresa, v. Brandizzo 22.
Vigura coniugi, v. Santhià acc. al 6.
Vogliazzo Gius., c. Casale 10.
Vogliotti Gio., c. Palestro 3.
Vogliotti Paolo, c. Reg. Margherita 175.
Vottero Francesco, v. Drovetti 6.
Woigt Emilio, v. della Rocca 10.
Yade Federico, v. Accademia Albert. 34.
Zanichelli Sante, v. Don Bosco accanto al 10.
Zavattero Giuseppina, v. Cibrario 62.
Zennaro coniugi, v. Mad. Cristina 25.
Zeppegno coniugi, v. Belfiore 65.
Zeppegno Michele, str. di Lanzo 361.
Zola Eugenio, v. S. Donato 40.
Zoppo Carlo, str. Mongreno 50.
Zucco Adelaide, v. Colleasca acc. al 4.
Zucco Giuseppina, v. Ascoli 2.
Zumaglia Cecilia, v. Parma 46.
Zumaglino coniugi, v. Bertola rimp. al 26.

Rosticcerie e Friggitorie.

Bellussi Carlo e C., p. Statuto 14.
Biagini L. e Orsi P., v. Princ. Tommaso acc. al 2.
Capra Mario e Molino Lucia, c. Stupinigi 125.
Ceratto Luigi, v. Monginevro 51.
Dado Luigi, v. Bertola 34.
Dinasso Ugo, v. Monti 27.
Di Pasqua Attilio, c. Reg. Margherita 144.
Gaffi coniugi, v. Palazzo di Città 11 e v. S. Tommaso 12.
Giannotti Natale, c. Vitt. Em. II, 110.
Gilli Michele, v. S. Domenico 9.
Giretti Pompeo, v. Bra 14.
Giuntoli Giocondo, v. Mercanti 7.
La Fila, Mazzi Pietro e C., v. Viotti rimp. al 2.
Rabezzana Teresa, v. Arcivescovado 1.
Rosticceria Pelota, Brocchietto Giuseppe, v. Mad. Cristina 65.
Rosticceria Svizzera, Neirotti Luigi, v. Accademia Albertina 38.
Vigliano Luigi, v. Lagrange 3 e c. Peschiera 170.

Forni di Castagnacci.

Biagini fratelli, v. Nizza 69.
Biagini fratelli e Bruno, v. And. Doria 4.
Biagini Tommaso e Cesare, v. Nizza 177.
Biondi Giorgio, c. Reg. Margherita 134.
Cecchi Giulio, c. Vercelli 19.
Chimenti Angelo e Serafino, c. Vercelli 80.
Ciuti Andrea, c. Palestro 2.
Ciuti M., v. Bertola 17 e v. Berthollet 2.
Giannotti Natale, c. Vittorio Em. II, 110.
Giannotti e Chimenti, v. Vanchiglia 24.
Giannotti Palmiro, v. Montebello 5.
Gianotti Pasquale, v. Palazzo di Città 11.
Martinelli Adolfo, v. Nizza 84.
Orsi Pietro, ang. v. Accad. Albertina e v. Princ. Amedeo.

Ostriche e Pescheria.

Biglio Gio., p. Eman. Filiberto, tettoia ponente, int. 95.
Boetto Maria, p. Em. Filiberto, tett. pon.
Cabria sorelle, v. Barbaroux 12.
Chiappino Gius., p. Em. Filib., tett. pon.
Chiarva Maria, p. Em. Filiberto, tett. pon.
Ciriello Emilio, v. Mercanti 19.
Crivello Lucia, p. Bodoni (serraglio)
Danese Alfredo, p. Emanuele Filiberto, tettoia ponente, int. 1-20.
Fanciotto Luigia, p. Em. Filib., tett. pon.
Forneris Gio., p. Em. Filiberto, tett pon.
Forneris Margherita, p.Em.Filib , tett.pon.
Manzone Dom., p. Em. Filiberto, tett. pon.
Mutti Gio., p. Em Filib., tett. pon.
Negro Maria, p. Eman. Filiberto, tettoia ponente, int. 1-55.
Penso Nicola, v. Andrea Doria 9.
Pescherie di Guascogna, Rasquin Bernardo, v. Palazzo di Città 5 e v. S. Secondo 28.
Peyla Teresa, p. Bodoni (serraglio).
Pilone Giuseppina, p. Eman. Filiberto, tettoia ponente, int. 89-90.
Pilone Maria, p. Em. Filiberto, tett. pon.
Roasio Gius., p. Em. Filib., tett. ponente.
Ropolo Angelo, p. Em. Filib.(tett. ponente).
Sindacato Italiano per il commercio del pesce di mare e d'acqua dolce, p. Eman. Filiberto. tettoia ponente.
Soncin Ercole, p. Em. Filib., tett. pon.
Valle Giovanna, p. Bodoni (serraglio).
Valletti Luigia, p. Em. Filiberto, tettoia ponente, int. 18-19.
Zeme frat., succ. Falcione, p. S. Carlo 11.

Tartufi, Pollame e Selvaggina.

Anselmo Ernesto, p. Em. Filib , tett. pon.
Armondino Ant., v. Carlo Alb., 34.
Artero Gius., v. Villafranca 99.
Ballor Gio., v. Saluzzo 32.
Baudracco Margh., p. Em. Filib., merc. IV.
Beretta Gius., p. Em Filib., tett. ponente.
Bonicelli Serafina, v. S. Quintino 47.
Bonino Maria, p. Em. Filib., mercato IV.
Borello Carlo, v. Marco Polo 17.
Burdino Gius., v S. Quintino 30 *bis*.
Canta sorelle, v. Carlo Alberto 28.
Carletto Caterina in Saroglia, p. Bodoni (serraglio).
Carità Marianna, v. Marco Polo 16.
Casetta Giovanni, v. Montebello 2.
Casetta (Ditta), v. Montebello (serraglio).
Chiappero Carolina, p. Bodoni (serraglio).
Chiarotti Maria, p. Em. Filib., merc. IV.
Comoda Felicita, p. Em. Filib., merc. IV.
Cuffia Angela, p. Eman. Filib , merc. IV.
Degregori Caterina, p. Em. Filib., tett. pon.
Degregorio Teresa, p. Em. Filib., merc. IV.
Demarchi Giacinta, v. Nizza 3.
Dorato Pietro, p. Em. Filib., merc. IV.
Dorato Teresa, p. Em. Filib., merc. IV.
Dovana Ernesta, p. Palazzo di Città rimp. 6
Enrietto Ant., p. Em. Filib., merc. IV.
Enriù Maria, p. Bodoni (serraglio).
Fiocco Giuseppa, p. Em. Filib , tett. pon
Fiorio Natalina, p. Em. Filib., tett. pon
Fissore Angela, p. Em. Filib., merc. IV.
Forneris Gius., p. Em. Filib., merc. IV.
Forte Caterina, v. della Rocca 30.
Frola coniugi, v. Cernaia 36.
Gianotti Gio., v. Monginevro 47.
Gioana Ernesta, v. Bernardino Galliari 2
Gioana Felice, p. Em. Filib. (tett. pon.)
Guarino C., p. S. Carlo 11.
Jano Giov., v. delle Orfane 28.
Lebole Angela, p. Em. Filib., tett. pon.
Naretto Caterina, p. Em Filib., merc. IV.
Nordi Fiorino, v. Berthollet 12.
Novello Dalia ved. Varaglia, ang. via e p. Palazzo di Città.
Pavesio ved., p. Em. Filib., merc. IV.
Pavesio Lucia, p. Em. Filib , merc. IV.
Perona Margh., p. Em. Filib., merc. IV.
Perona Maria, p. Em. Filib., merc. IV.
Riveglio Anna, p. Eman. Filib., merc. IV
Riveglio Rosa, p. Em. Filib., merc. IV.
Robiolo coniugi, v. Nizza 61.
Rossi Carlo, v. And. Doria 6.
Rossotto Teresa, c. Vercelli 20.
Sapetti G., p. Palazzo di Città ang. via Conte Verde.
Varaglia D., p. Em. Filib , merc. IV.
Vaudetto Eufrosina, p. Em Filib., merc. IV.
Villa Pietro, c. Ponte Mosca 29.

Budella e Vesciche.

Negozianti.

Peracchiotti frat., v. S. Tommaso 3, *deposito* Docks « Torino-Dora », padigl. C
Rapelli Gius., v. Bertola 24 e Genova 18.

Pizzicagnoli e Salsamentari.

Alaria G. Batt., v. Porta Palatina 25.
Alassetta Giovanna, v. Berthollet 11.
Ambrosio Michele, str. di Nizza 351.
Amerano frat., v. dei Mille 44.
Anselmo frat., v. Caccia 1.
Arneodo Chiaffredo (ved. di), c. Ponte Mosca 10.
Artero Remigio, v. Mercanti 3.
Audone A., v. Monginevro 33.
Barale sor., v. della Rocca 4.
Battaglio Evasio, c. Francia 175.
Bava Angelo, v. Vanchiglia 22.
Benedetto Maria ved. Ponte, v. Belfiore 15.
Benedicenti Gio., v. Montebello 11.
Berardo ved. e figlio, c. Palermo angolo v. Feletto.
Berardo Bartol. (Ditta), v. Cernaia 22.

Berardo Enrico, Docks « Torino-Dora », padiglione *B*.
Berardo Giovanna ved., v. S. Secondo 1.
Berardo Giovanni, v. S. Massimo 3.
Berardo Giuseppe, p. Eman. Filiberto 12.
Berardo Gius. fu Pietro, v. Princ. Amedeo 38
Berardo Matteo fu Matteo, v. Po 30.
Berardo Pietro, v. Palazzo di Città 13.
Bergia Filippo, v. Carlo Alberto 29.
Bernocco Felice, v. S. Secondo 21.
Berrutto coniugi, v. S. Teresa 7.
Bertolotti Enrico, c. Ponte Mosca 1.
Bertolotti Gius., v. Montebello 2.
Bestente Eugenio, stradale di Francia 81.
Biora Angelo, p. Gran Madre di Dio 1.
Biora Gio., c. Casale 85.
Bittarelli con., v. della Rocca accanto al 18.
Boalino Luigia, c. Reg. Margherita 144.
Boero Agostino, v. Saluzzo 32.
Boero Luigi, c. Spezia 53.
Bolla Carlo, v. Vibò 42.
Bolla Giuseppina, c. Emilia 11.
Bona Domenico, str. di Lanzo 231.
Borelli Vittoria, v. Amerigo Vespucci 51.
Borello Gio., v. Nizza 3.
Borello Gius., v. Po 25.
Boretto sor., v. S. Franc. Paola 29.
Borgiattino Gius., c. Reg Margherita 198.
Borio Gius., v. Rivalta 38.
Bottino Battista, v. Bava 2.
Bottione M., c. Reg. Margherita 142.
Brosio Emilio, v. Mad. Cristina 78.
Burzi Santo, v. Nizza 7.
Bussolino vedova, strada Casale 308.
Caligaris Margherita, p. Eman. Filiberto, tett. ponente.
Capella Cesare, c. Orbassano 65.
Carello Saturnino, c. Re Umberto 36.
Cargnino Antonietta, v. S. Tommaso 24.
Cargnino Costantino, v. Lagrange 37.
Cargnino Domenico, v. Gioberti 43.
Catto Domenico, v. Borgo Dora 22.
Cavagnolo Angelo, v. Villafranca 94.
Chiantore Angela, v. Borgo Dora 29.
Chiara Ercole, v. Varazze 2.
Chiara Paolo, v. Rocciamelone, 7.
Chiariglione Giacomo, c. Vitt. Em. II, 9.

BURRO ARTIFICIALE

Marca "LA MUCCA"
speciale per cucina e uso burro
FABBRICA
CHIERICHETTI & TORRIANI
Torino - Via Principi d'Acaia, 44 - Telef. 48-92
DEPOSITO: VIA XX SETTEMBRE, 68

Librario Gius., v. Vanchiglia 10.
Cicco frat , p. Eman. Filib., tett. ponente.
Cinzano Luigi, c. Francia 15 *bis*.
Clovis fratelli, c. Reg. Margherita 15.
Cochis coniugi, v. S. Donato 32.
Conrotto Adolfo, v. Mad. Cristina 96 *bis*.
Converso Dom., v. S. Secondo 9.
Cosola Francesco, v. Princ. Tommaso 16.
Costa Luigi, p. Vitt. Em. I, 16.
Costa Teresa, v. Mazzini 7.
Crida Giacomo (Ditta), c. Vinzaglio 29.
Cristiani frat. già Muss Edoar., v. Cernaia 14.
Croce Pierina ved. Marchetti, p. Eman. Filiberto, tett. levante.
Cuccotto Antonio, c. Oporto 47.
Curone Angelo, c. Vitt. Eman. II, 62.
Curone Michele, v. Po 50.
Daghè Gius., c Orbassano 57.
Daverio Emilio, v. Garibaldi acc. al 18.
Della Casa Ferdin., v. S. Massimo 40.
Delmastro Ant., v. dei Quartieri 6.
Demaria L. C. fratelli, v. Mazzini 54
Demichelis ved. e figli, v. Bogino 4.
De-Ortis Vinc., v. Nizza 95.
De Quarti Enrico, c. Palermo 92.
Destefanis coniugi, c. S. Maurizio 24.
Dilei Teresa, c. Moncalieri 52.
Dorato frat. e C., v. Venti Settembre 57.
Dorato Alessandro, v. Nizza 51.
Drappero Martino, v. Monferrato 14.
Dulbecco coniugi, v. Goffredo Mameli 1.
Falchero frat., v. Bellezia 15.
Fantino Battista, v. Cellini 26.
Farò fratelli, v. Berthollet 10.
Fasano Michele, v. Andrea Provana 5.
Fassino R. Domenico, v. Principe Amedeo 23.
Ferraris Mario, v. Mad. Cristina 25.
Ferrero Gius., c. Duca di Genova acc. al 3.
Ferrero Vitt., v. Mazzini 44.
Ferro Carlo, v. Garibaldi accanto al 9 e S. Tommaso 1.
Fino fratelli, v. Borgo Dora 43
Fino Gio., v. Genova 29.
Foglia Remo, v. Cibrario 7.
Folghera coniugi, v. Nizza 25.
Francesia e Olivero, v Borgo Dora 33.
Fruss sorelle, v. Bernardino Galliari 8.
Gagliardone Enrico, v. Venti Sett. 67.
Gallina Gio., v. Madama Cristina 17.
Gallino Gio., c. Moncalieri 29.
Gamba Lorenzo, v. Silvio Pellico 26.
Garrone Savino, v. Gioberti 38.
Gaviati Sergio, v. Cuneo 8.
Gavosto Gio., v. Ant. Fontanesi 32.
Gavosto Guglielmo, v. Artisti 18.
Gavosto Severino, v. Napione 37.
Genovese Ermelindo, v. Gaud. Ferrari 4.
Gerbino Rosa ved., v. Mazzini 34.
Ghigo Lor. e frat., v. Po 52.
Giacchino Felic. ved. Gerbino, v. Bava 43.
Giachino Alberto, v. Bonafous 8.
Giacobino frat., v. Fréjus 82.
Giacobino frat., v. Marco Polo 38.
Giacobino frat., v. Nizza 189.

Giacobino frat., v. Orfane 36.
Giacobino frat. di Giacomo, v. Mazzini 30.
Giacobino Vincenzo, v. Berthollet 14.
Gilli Gius., v. S. Secondo 23.
Giordano Alessio, c. Orbassano 6.
Giovara G. M., c. Re Umberto 72.
Girardi Ant., v. Mad. Cristina 30.
Girardi Madd. ved. Griva, v. Morosini 3.
Girardi Pietro e Luigi, v. Mazzini 27.
Giurille M., c. Francia 223.
Givogre Caterina, v. Gioberti 53.
Gola Vitt., v. Michelangelo 4.
Granaglia e Gambino, v. Andrea Doria 4.
Graziano Giovanna, v. S. Quintino 60.
Griva Domen., c. Vitt. Em. II, 92.
Griva Vincenzo, p. Statuto 3.
Guerci Pietro, v. Cernaia 38.
Guerra Romano, v. Andrea Doria rimp. all'8.
Guglielmino Arturo, v. Venti Settembre 7.
Guglielmone Francesca ved. Demichelis, v. Cernaia 28.
Guillaume Franc., v. Gioberti 41.
Gunetti coniugi, v. del Martinetto 4.
Lanati coniugi, v. Amedeo Avogadro 8.
Lovera Ant., v. Barolo 12.
Lovera Giac , v. Sacchi 24
Lovera G. Gius., c. Vitt. Em. II, 88.
Lovera Oreste, c. Vitt. Eman. II, 44*bis*.
Lubatti Giacomo, v. Ospedale 12.
Lucatello Romeo, v. Saluzzo 83.
Lupano Guglielmo, c. Ponte Mosca, 2.
Lupo Leandro, v. Martiniana 7.
Maccario Carlo, c. Princ. Oddone 14.
Mainero Vitt., c. Vercelli 30.
Manelli Felice, v. Nizza 214.
Manzon Maria, v Garibaldi 41.

La Margarina Burrificata della Primaria Ditta MARIO MARCACCI (fondata dal 1901) Corso Raffaello, 19
È LA MIGLIORE E LA PREFERITA
Massime Onorificenze a tutte le Esposizioni
Vedi Annunzi speciali a pag. 6

Marchese Caterina, v. Plana 7.
Marchese Virginio, v. Villa Regina 9.
Marchetti Gio., v. Cibrario 9
Marchisio Vittorio, v. Garibaldi 45.
Marocco Pietro, v. Maria Vittoria 31.
Marsaglia Angelo, v. S. Chiara 10.
Marte Pasquale, v. Torquato Tasso 11.
Martignone Ant., v. Goffredo Mameli 5.
Martore Enr., v. Genova 2.
Martore Gius., p. Em. Filiberto 7
Massaia Mich., v. Vasco 2.
Meda Enrico, v. Po 18.
Meda Felice, v. Princ. Amedeo 35.
Melano Batt., v. Bellezia 15.
Menzio Natalina (Ditta di Menzio fratelli), v. Fabro 12.
Merlin Franc., v. Bellini 8.
Merlino Pietro, v. Garibaldi 49.
Migliore Lorenzo, p. Em. Filiberto 13.
Migliore Luigi, c. Reg. Margherita 197.
Milano Gio. e Teresa, v. Garibaldi 57.
Miletto Gentile, v. Cesana 115.
Miniggio Luigia, v. S. Quintino 25.
Miniotti C., str. di Francia 195.
Molgatini G. (Ditta di Porta Emilia vedova Molgatini) c. Ponte Mosca 27.
Montabone Susanna, str. della Venaria 90.
Montelaghi Ezio, c. Reg. Margherita 152.
Morette Angelo c. Reg. Margherita 84.
Mossino Franc., v. S. Secondo 56.
Musso Natale, v. Princ. Amedeo accanto 13.
Nanotti Gius., c. Princ. Oddone 51.
Natta Ernesto, c. Vercelli 95.
Natta Francesco, strada di Lanzo 101.
Oberti Carlo, v. Bellezia 15.
Olivetti B., str. Bertolla 140
Omodeo Adolfo, c. Duca di Genova 7.
Ortalda Mario, v. Porta Palatina 8.
Pagani Contardo, v. Garibaldi 22.
Parandero Michele, v. Garibaldi 44.
Parandero e Periolato, c. Siccardi 35.
Perino Ant., v. Porta Palatina 1.
Perotto Battista, v. Cottolengo 51.
Perucchietti Filippo, str. Bertolla 142.
Pia Giacomo, v. Assarotti 15.
Piano Gio., v. S. Franc. da Paola 46.
Piasco Carlo, p. Statuto 13.
Piccino Lucia ved., v. Saluzzo 4.
Pollovio Secondo, v. Venti Sett. 10.
Porta Cesare, v. Assarotti 6.
Porta Ersilia, v. Borgo Dora 26.
Pracca Domenico, via Varallo 32.
Quaglia Eug., v. Gioberti 67.
Quaranta Donato, via Airasca 5.
Quirico Ant. di Franc., c. Vitt. Em. II, 76.
Ramella Angelo, v. Mazzini 36.
Rapelli Franc., v. Barolo 27.
Rapelli Franc., c. Vercelli 80.
Rapelli Gio., v. Gioberti 37.
Ravazzani Leonardo, v. Mad. Cristina 11 e v. Arsenale 43.
Rizzetti C., c. Orbassano 1.
Rizzetti Serafino, c. R. Parco 26.
Rodo M., c. Moncalieri 59.
Ronco Felice, str. Lanzo 304.
Ronco e Briccolino, v. Cossila 12 e via Fossata 18.
Rosaschino Luigi, v. Pietro Micca 9.
Rossi Gius. fu Matteo, v. S. Anselmo 23.
Rossi Guido, c. Moncalieri 252.
Rosso Carlo fu Giovanni, str. Abbadia di Stura 328.
Rosso E., v. Monginevro 21.
Rosso Giacomo, c. Vitt. Em. II, 59.
Rubei coniugi, p. Vitt. Em. I, 18.
Salumeria Vallania, v. Mad. Cristina 36.
Salvadore Giacomo, v. S. Donato 8.
Sartirana Margherita, p. Statuto 10.
Scanavino frat., v. Po 24 e v. Mazzini 7.

Sella Teresa, v. Belfiore 39.
Serra Ferdin., v. Chiesa della Salute 20.
Serra Gius., v. Po 55.
Spanna Gio., v. Vittoria 4.
Steffanone Franc., v. Carlo Alberto 29.
Steffanone Luigi, v. Maria Vittoria 2.
Steffanone P., v. Bertola 39.
Stevano Teresa, c. Reg. Margherita 124.
Stroppiana Domen., succ. Demaria, via Milano 18.
[illegible]abasso frat., v. Balme 24.
[illegible]essore Carlo, strada di Pianezza 50.
[illegible]essore Luca, v. S. Giulia 45.
[illegible]raversa Maria, v. Cottolengo 53.
[illegible]rinchero A., v. Barbaroux 11.
[illegible]ucchina Battista, c. R. Parco 14.
[illegible]alenzano Pietro, v. S. Quintino 15.
[illegible]alle Gio., c. Ponte Mosca 17.
[illegible]allero Dom., v. Assarotti 17.
[illegible]allino Gio., v. Monginevro 13.
[illegible]aretto Franc., v. Bertola rimp. al 32.
[illegible]enera Tommaso, v. Palazzo di Città 18
[illegible]entura Elvezio, c Emilia 5.
[illegible]ercellino coniugi, c. Vinzaglio 18.
[illegible]erri Pietro, v. Monferrato 2
[illegible]iani ved. Luigia, v. della Consolata 11.
[illegible]igliani Attilio, v. Ormea 108.
[illegible]inotto fratelli, v. Villafranca 82.
[illegible]ome frat. succ. Falcione, p. S. Carlo 11.
[illegible]omaglino coniugi, v. Bertola rimp. al 26.

Formaggi *Grossisti.*

[illegible]avezzano G. e P. frat., Docks « Porta Nuova », 6° compart.
[illegible]arberi fratelli (Ditta), Docks « Porta Nuova », 6° compart.
[illegible]ardessono e Rigat, Docks « Torino-Dora », padiglione *A*.
[illegible]errardo Enrico, Docks « Torino-Dora ».
[illegible]onomico, Sola e Burdese, Docks « Torino-Dora », padiglione *B*.
[illegible]ipello Fortunato, Docks « Torino-Dora », padiglione *C*.
[illegible]erra e Arata, Docks « Torino-Dora ». padiglione *C*.
[illegible]orgetti e Schütz, Docks « Torino-Dora », padiglione *A*.
[illegible]re Teofilo e C., Docks « Porta Nuova », [illegible]° compart., c. Dante.
[illegible]ng e Schütz, Docks « Porta Nuova », [illegible]° compart., c. Dante.
[illegible]scarini Tancredi, Docks « Torino-Dora », pad. *B*.
[illegible]lano Batt., Docks « Porta Nuova », [illegible]° compart., c. Dante.
[illegible]cotti Gius. di Gio., Docks « Torino-Dora », padiglione *E*.
[illegible]cotti Martino, Docks « Torino-Dora ».
[illegible]racchiotti frat., Docks « Torino-Dora », [illegible]adiglione *C*.
Ponzetto A., v. Carena 3*bis*.
Quaranta Pietro, Docks « Torino Dora », padiglione *C*.
Rigat Gio. fu Gius., v. Carlo Alberto 31 e barriera Piacenza.
Rigat Luigi *commissionario*, v. Saluzzo 19. *abitaz.* v Lamarmora 14.
Rigat Pietro e figli, Docks « Porta Nuova », 5° comp., c. Dante.
Risso e Minchiante, Docks « Torino-Dora », padiglione *B*.
Servetti Mario, Docks « Porta Nuova », 6° compart., c. Dante.
Terrone Pietro, c. Palermo 22.
Verra Gius , c. Vercelli 94.

Dettaglianti.

Barella Francesca, p. Em. Filib., tett. lev.
Baudrino Anselmo, v. Venti Sett. 16.
Bellusso Ant., v. Bern. Galliari 7.
Beltramo Ernesta, p. Eman. Filiberto, tett. levante.
Berardi Gio., v. Rocciamelone 5.
Bertiglia Luigia, v. S. Quintino 58.
Bertolino Margherita, p. Eman. Filiberto, tett. levante.
Birolo Giovanni, p. Eman. Filiberto, tett. levante.
Brossa Maria vedova Bonino, v. San Quintino 58

BURRO ARTIFICIALE

Marca "LA MUCCA„
speciale per cucina e uso burro
FABBRICA CHIERICHETTI & TORRIANI
Torino - Via Principi d'Acaia, 44 - Telef. 48-92
DEPOSITO: VIA XX SETTEMBRE, 68

Cairola Carlo, p. Eman. Filiberto, tett. levante.
Delmastro Carlo, c. Reg. Margherita 134.
Ferraris Pietro, str. di Casale 86.
Fiore Caterina ved. Manzon, p. Statuto 15.
Gallina Marianna, p. Eman. Filiberto, tett. levante.
Gariglio Lodov., p. Emanuele Filiberto, tett. pon.
Gastaldi Franc., v. Villafranca 84.
Genta Michele, v. S. Domenico 4.
Gianotti Giacomo, serraglio p. Bodoni.
Gorlier Gius. di Gius., v. Montebianco 4.
Guglielmino vedova, v. Giulio 3 *ter*.
Guillaume Giacomo, v. Sebast. Valfrè 16.
Laboratorio di Yoghurt (*latte fermentato bulgaro*), Stepanian dott. N. G., corso Regina Margherita 73.

Giacobino frat., v. Orfane 36.
Giacobino frat. di Giacomo, v. Mazzini 30.
Giacobino Vincenzo, v. Berthollet 14.
Gilli Gius., v. S. Secondo 23.
Giordano Alessio, c. Orbassano 6.
Giovara G. M., c. Re Umberto 72.
Girardi Ant., v. Mad. Cristina 30.
Girardi Madd. ved. Griva, v. Morosini 3.
Girardi Pietro e Luigi, v. Mazzini 27.
Giurille M., c. Francia 223.
Givogre Caterina, v. Gioberti 53.
Gola Vitt., v. Michelangelo 4.
Granaglia e Gambino, v. Andrea Doria 4.
Graziano Giovanna, v. S. Quintino 60.
Griva Domen., c. Vitt. Em. II, 92.
Griva Vincenzo, p. Statuto 3.
Guerci Pietro, v. Cernaia 38.
Guerra Romano, v. Andrea Doria rimp. all'8.
Guglielmino Arturo, v. Venti Settembre 7.
Guglielmone Francesca ved. Demichelis, v. Cernaia 28.
Guillaume Franc., v. Gioberti 41.
Gunetti coniugi, v. del Martinetto 4.
Lanati coniugi, v. Amedeo Avogadro 8.
Lovera Ant., v. Barolo 12.
Lovera Giac, v. Sacchi 24
Lovera G. Gius., c. Vitt. Em. II, 88.
Lovera Oreste, c. Vitt. Eman. II, 44*bis*.
Lubatti Giacomo, v. Ospedale 12.
Lucatello Romeo, v. Saluzzo 83.
Lupano Guglielmo, c. Ponte Mosca, 2.
Lupo Leandro, v. Martiniana 7.
Maccario Carlo, c. Princ. Oddone 14.
Mainero Vitt., c. Vercelli 30.
Manelli Felice, v. Nizza 214.
Manzon Maria, v. Garibaldi 41.

La Margarina Burrificata della Primaria Ditta **MARIO MARCACCI** (fondata dal 1901) Corso Raffaello, 19
È LA MIGLIORE E LA PREFERITA
Massime Onorificenze a tutte le Esposizioni
Vedi Annunzi speciali a pag. 6

Marchese Caterina, v. Plana 7.
Marchese Virginio, v. Villa Regina 9.
Marchetti Gio., v. Cibrario 9
Marchisio Vittorio, v. Garibaldi 45.
Marocco Pietro, v. Maria Vittoria 31.
Marsaglia Angelo, v. S. Chiara 10.
Marte Pasquale, v. Torquato Tasso 11.
Martignone Ant., v. Goffredo Mameli 5.
Martore Enr., v. Genova 2.
Martore Gius., p. Em. Filiberto 7
Massaia Mich., v. Vasco 2.
Meda Enrico, v. Po 18.
Meda Felice, v. Princ. Amedeo 35.
Melano Batt., v. Bellezia 15.
Menzio Natalina (Ditta di Menzio fratelli), v. Fabro 12.
Merlin Franc., v. Bellini 8.
Merlino Pietro, v. Garibaldi 49.
Migliore Lorenzo, p. Em. Filiberto 13.
Migliore Luigi, c. Reg. Margherita 197.
Milano Gio. e Teresa, v. Garibaldi 57.
Miletto Gentile, v. Cesana 115.
Miniggio Luigia, v. S. Quintino 25.
Miniotti C., str. di Francia 195.
Molgatini G. (Ditta di Porta Emilia vedova Molgatini) c. Ponte Mosca 27.
Montabone Susanna, str. della Venaria 90.
Montelaghi Ezio, c. Reg. Margherita 152.
Morette Angelo c. Reg. Margherita 84.
Mossino Franc., v. S. Secondo 56.
Musso Natale, v. Princ. Amedeo accanto 13.
Nanotti Gius., c. Princ. Oddone 51.
Natta Ernesto, c. Vercelli 95.
Natta Francesco, strada di Lanzo 101.
Oberti Carlo, v. Bellezia 15.
Olivetti B., str. Bertolla 140
Omodeo Adolfo, c. Duca di Genova 7.
Ortalda Mario, v. Porta Palatina 8.
Pagani Contardo, v. Garibaldi 22.
Parandero Michele, v. Garibaldi 44.
Parandero e Periolato, c. Siccardi 35.
Perino Ant., v. Porta Palatina 1.
Perotto Battista, v. Cottolengo 51.
Perucchietti Filippo, str. Bertolla 142.
Pia Giacomo, v. Assarotti 15.
Piano Gio., v. S. Franc. da Paola 46.
Piasco Carlo, p. Statuto 13.
Piccino Lucia ved., v. Saluzzo 4.
Pollovio Secondo, v. Venti Sett. 10.
Porta Cesare, v. Assarotti 6.
Porta Ersilia, v. Borgo Dora 26.
Pracca Domenico, via Varallo 32.
Quaglia Eug., v. Gioberti 67.
Quaranta Donato, via Airasca 5.
Quirico Ant. di Franc., c. Vitt. Em. II, 76.
Ramella Angelo, v. Mazzini 36.
Rapelli Franc., v. Barolo 27.
Rapelli Franc., c. Vercelli 80.
Rapelli Gio., v. Gioberti 37.
Ravazzani Leonardo, v. Mad. Cristina 11 e v. Arsenale 43.
Rizzetti C., c. Orbassano 1.
Rizzetti Serafino, c. R. Parco 26.
Rodo M., c. Moncalieri 59.
Ronco Felice, str. Lanzo 304.
Ronco e Briccolino, v. Cossila 12 e via Fossata 18.
Rosaschino Luigi, v. Pietro Micca 9.
Rossi Gius. fu Matteo, v. S. Anselmo 23.
Rossi Guido, c. Moncalieri 252.
Rosso Carlo fu Giovanni, str. Abbadia di Stura 328.
Rosso E., v. Mouginevro 21.
Rosso Giacomo, c. Vitt. Em. II, 59.
Rubei coniugi, p. Vitt. Em. I, 18.
Salumeria Vallania, v. Mad. Cristina 36.
Salvadore Giacomo, v. S. Donato 8.
Sartirana Margherita, p. Statuto 10.
Scanavino frat., v. Po 24 e v. Mazzini 7.

Sella Teresa, v. Belfiore 39.
Serra Ferdin., v. Chiesa della Salute 20.
Serra Gius., v. Po 55.
Spanna Gio., v. Vittoria 4.
Steffanone Franc., v. Carlo Alberto 29.
Steffanone Luigi, v. Maria Vittoria 2.
Steffanone P., v. Bertola 39.
Stevano Teresa, c. Reg. Margherita 124.
Stroppiana Domen., succ. Demaria, via Milano 18.
Tabasso frat., v. Balme 24.
Tessore Carlo, strada di Pianezza 50.
Tessore Luca, v. S. Giulia 15.
Traversa Maria, v. Cottolengo 53.
Trinchero A., v. Barbaroux 11.
Vacchina Battista, c. R. Parco 14.
Valenzano Pietro, v. S. Quintino 15.
Valle Gio., c. Ponte Mosca 17.
Vallero Dom., v. Assarotti 17.
Vallino Gio., v. Monginevro 13.
Varetto Franc., v. Bertola rimp. al 32.
Venera Tommaso, v. Palazzo di Città 18
Ventura Elvezio, c. Emilia 5.
Vercellino coniugi, c. Vinzaglio 18.
Verri Pietro, v. Monferrato 2
Viani ved. Luigia, v. della Consolata 11.
Vigliani Attilio, v. Ormea 108.
Zanotto fratelli, v. Villafranca 82.
Zeme frat. succ. Falcione, p. S. Carlo 11.
Zumaglino coniugi, v. Bertola rimp. al 26.

Formaggi *Grossisti.*

Avezzano G. e P. frat., Docks « Porta Nuova », 6° compart.
Barberi fratelli (Ditta), Docks « Porta Nuova », 6° compart.
Bardessono e Rigat, Docks « Torino-Dora », padiglione *A*.
Berardo Enrico, Docks « Torino-Dora ».
Canonico, Sola e Burdese, Docks « Torino-Dora », padiglione *B*.
Filipello Fortunato, Docks « Torino-Dora », padiglione *C*.
Gherra e Arata, Docks « Torino-Dora », padiglione *C*.
Giorgetti e Schütz, Docks « Torino-Dora », padiglione *A*.
Jarre Teofilo e C., Docks « Porta Nuova », 2° compart., c. Dante.
Lang e Schütz, Docks « Porta Nuova », 4° compart., c. Dante.
Mascarini Tancredi, Docks « Torino-Dora », pad. *B*.
Melano Batt., Docks « Porta Nuova », 1° compart., c. Dante.
Pacotti Gius. di Gio., Docks « Torino-Dora », padiglione *E*.
Pacotti Martino, Docks « Torino-Dora ».
Peracchiotti frat., Docks « Torino-Dora », padiglione *C*.
Ponzetto A., v. Carena 3*bis*.
Quaranta Pietro, Docks « Torino Dora », padiglione *C*.
Rigat Gio. fu Gius., v. Carlo Alberto 31 e barriera Piacenza.
Rigat Luigi *commissionario*, v. Saluzzo 19. *abitaz.* v Lamarmora 14.
Rigat Pietro e figli, Docks « Porta Nuova », 5° comp., c. Dante.
Risso e Minchiante, Docks « Torino-Dora », padiglione *B*.
Servetti Mario, Docks « Porta Nuova », 6° compart., c. Dante.
Terrone Pietro, c. Palermo 22.
Verra Gius, c. Vercelli 94.

Dettaglianti.

Barella Francesca, p. Em. Filib., tett. lev.
Baudrino Anselmo, v. Venti Sett. 16.
Bellusso Ant., v. Bern. Galliari 7.
Beltramo Ernesta, p. Eman. Filiberto, tett. levante.
Berardi Gio., v. Rocciamelone 5.
Bertiglia Luigia, v. S. Quintino 58.
Bertolino Margherita, p. Eman. Filiberto, tett. levante.
Birolo Giovanni, p. Eman. Filiberto, tett. levante.
Brossa Maria vedova Bonino, v. San Quintino 58

BURRO ARTIFICIALE

Marca "LA MUCCA„ speciale per cucina e uso burro
FABBRICA CHIERICHETTI & TORRIANI
Torino - Via Principi d'Acaia, 44 - Telef. 48-92
DEPOSITO: VIA XX SETTEMBRE, 68

Cairola Carlo, p. Eman. Filiberto, tett. levante.
Delmastro Carlo, c. Reg. Margherita 134.
Ferraris Pietro, str. di Casale 86.
Fiore Caterina ved. Manzon, p. Statuto 15.
Gallina Marianna, p. Eman. Filiberto, tett. levante.
Gariglio Lodov., p. Emanuele Filiberto, tett. pon.
Gastaldi Franc., v. Villafranca 84.
Genta Michele, v. S. Domenico 4.
Gianotti Giacomo, serraglio p. Bodoni.
Gorlier Gius. di Gius., v. Montebianco 4.
Guglielmino vedova, v. Giulio 3 *ter*.
Guillaume Giacomo, v. Sebast. Valfrè 16.
Laboratorio di Yoghurt (latte fermentato bulgaro), Stepanian dott. N. G., corso Regina Margherita 73.

La Margarina Burrificata della Primaria Ditta **MARIO MARCACCI** (fondata dal 1901) Corso Raffaello, 19
È LA MIGLIORE E LA PREFERITA
Massime Onorificenze a tutte le Esposizioni
Vedi Annunzi speciali a pag. 6

Lovera Rino, v. Juvara 23.
Luera Ottor., c. S. Martino acc. al 7.
Massola Ant., v. Valfenera 1.
Paddo Maddalena, str. Lanzo 205.
Podio Felicita, v. Giulio 3.
Ramoino Filippo, v. Amedeo Avogadro 18.
Rosso Franc., str. Francia 237.
Ruffato Pietro, p. Em. Filib., tett. pon.
Tacchini Gorlier Annetta, p. Palazzo di Città 6.
Tarizzo Giorgio, c. Reg. Margherita 224.
Terrone Feder., v. Goffredo Mameli 14.
Toja Bartol., v. Palazzo Città 13, *depos.* Docks « Torino-Dora », padiglione *D.*
Toja Gio. di Gius., v. Genova 6.
Trucco C., v. Garibaldi 47.
Varetto Francesco, v. Bertola rimp. al 32.
Vezzoso Maria, p. Eman. Filiberto, tett. levante.
Viano Carolina, p. Eman. Filiberto, tett. levante.
Vogliotti Alessandro, p. Eman. Filiberto, tett. levante.
Vogliotti Giovanni, p. Eman. Filiberto, tett. levante.

Olio, Salumi, ecc.

Abbo frat., v. Gasometro 3
Abbo Secondo, v. Monginevro 40.
Agnesi e Giaccone, v. Pietro Micca 9.
Allais Ignazio, Docks « Torino-Dora », padiglione *C.*
Allaria Gio. Batt., v. Porta Palatina 25.
Alliani Vitt., v. Massena 61.
Altetto fratelli, v. Consolata 1.
Amoretti coniugi, c. Valentino 31 *bis.*
Arrobbio Gius., v. Mazzini 10.
Avezzano G. e P. frat., Docks « Porta Nuova », 6° compartim., c. Dante.
Baiardini Paolo, v. Alfieri 1
Baracco Remo, v. Nizza 31.
Bazzotti Virgilio, v. Massena 48.
Bellusso Ant., v. Bern. Galliari 7.
Bodone Fel., succ. Turlo, v. Bertola rimpetto al 10.
Brossa Maria ved. Bonino, v. S. Quintino 58.
Brun Giacomo, p. Eman. Filiberto 7.
Buti Gius., str. Basse di Dora 5.
Calandra Primo, v. S. Donato 10.
Calzia coniugi, v. Berthollet 2.
Calzia Giacomo fu G. B., v. S. Chiara 20.
Calzia Margh., v. Po 35.
Camandona Guido, v. Nizza 193.
Canonico, Sola e Burdese, Docks « Torino-Dora », padiglione *B.*
Carlevari E., v. Pio Quinto 7.
Castagna Elisa, v. Nizza 212.
Castaudi, Costa e C., Docks « Torino-Dora », padiglione *D.*
Ceaglio A. ed E., v. Roma 9.

Burro Artificiale marca "IL MULINO,,
Speciale per SFOGLIATA, PASTICCERIA e per lunga conservazione
Fabbrica CHIERICHETTI & TORRIANI
Torino - Via Principi d'Acaia, 44 - Telef. 48-92
Deposito: Via Lagrange, 15 — Telefono 52-65 —

Cibrario Costantino, Docks « Torino-Dora », padigl. *C.* e *H.*
Colonna e Biella, v. Lagrange 7.
Crosetti Riccardo e C., Docks « Porta Nuova », 4° compart., c. Dante.
Daghino Armando, v. Barge 15.
Delodi Angiolina, Docks « Torino-Dora », padiglione *B.*
Delmastro Carlo, c. Reg. Margherita 134.
Demaria L. C. fratelli, v. Mazzini 54.
De Quarti Enrico, c. Palermo 92, *dep.* Docks « Torino Dora », padigl. *C.*
Devercelli Carolina, v. S. Secondo 31.
Elena Ang. e figlio, v. Accad. Albert. 30.
Emanuelli e Mogna, Docks « Porta Nuova », 7° compart., c. Dante.
Festa Rosa, c. Casale 129.
Filippa Rosa (Ditta), Docks « Torino-Dora », padiglione *D.*
Fiorio cav. Ant. (Ditta), Docks « Porta Nuova », 4° compart., c. Dante.
Fontanelli Paolo, p. Vitt. Em. I, 5.
Fossati Gio. Batt., Docks « Torino-Dora », pad. *B.*
Galfrè Gius., Docks « Porta Nuova », 4° compart., c. Dante.
Gallardo S., v. Bellezia 20.
Garosci Franc. di Gio., Docks « Torino-Dora », padiglione *A.*
Gaslini fratelli, Docks « Porta Nuova », 7° compart., c. Dante.
Gherra Franc., ang. via delle Orfane e v. Franco Bonelli.
Giacomini Gervasio, c. Dante 6.
Gianolio Giorgio e frat., Docks « Porta Nuova », 5° compart., c. Dante.
Ginatta Desiderio, succ. Gastaldi P., via Porta Palatina 13.
Goffi fratelli, c. Bramante 25, *depos.* Docks « Porta Nuova », 5° compart., c. Dante.
Goffi Giuseppe e figlio, str. Valsalice 22.

Gribaudi Vincenzo e figli, Docks « Porta Nuova », 1° compart., c. Dante.
Gualco sorelle, succ. Girotto, v. della Zecca 34.
Guera Ottor., c. S. Martino acc. al 7.
Martini B. e figli, Docks « Porta Nuova », 7° compart., c. Dante.
Martini Giuseppe, str. Lanzo 72.
Martore Gius., p. Em. Filiberto 7.
Marucco Giuseppe, v. Ospedale 16.
Massera Demetrio, v. Lagrange 15.
Mattioni Valentino, v. Monti acc. al 14
Migliardi frat., v. Bernardino Galliari 19.
Milano Giacinta, v. Andrea Doria 2.
Milano Gio. e Teresa, v. Garibaldi 57.
Moglia Lucia, v. Lagrange 26.
Mogna (Ditta), v. Barbaroux 20.
Muratorio Carlo, v. Berthollet 13.
Naldo Carlo, v. Monte di Pietà 24.
Natta coniugi, v. S. Massimo 43.
Orecchia Fiorentina, v. Buniva 14.
Paglieri Vincenzo fu Leonardo, v. Venti Settembre 37 *depos.* Docks « Porta Nuova », 3° compartimento, c. Dante.
Pavia Emilio, v. Monginevro 49.
Peinetti e Pavesio, Docks « Porta-Nuova », 4° compart., c. Dante.
Pelazza Domenico (Ditta), v. Bertola 49, *stabil.* v. Ceva 29.
Pianta Giovanni, c. Francia 83.
Pistamiglio Ant. (Ditta), v. Saluzzo 10 e v. S. Massimo 16.
Pressenda Pietro, v. Scuole 9.
Produttori Olio di Bordighera riuniti, Chapusot Alessandro, *rappres. e depos.*, v. Cavour 7 *bis.*
Quirino Ettore, c. Princ. Oddone 46.
Ramella Emilio, v. Porta Palatina 5.
Ramella Saverio, v. della Caccia 1
Ramoino Domenico, str. di Lanzo 68.
Ramoino Filippo, v. Amedeo Avogadro 18.
Ramoino Giacomo, c. Princ. Oddone 25.
Ramondo G. B., v. Argentera 1 e Nizza 50.
Repetto Carlo, v. S. Dalmazzo 22.
Rey Filippo, v. Venti Settembre ang. via S. Teresa.
Rossi Davide e figlio, v. Luigi Mercantini 1 e p. Lanzo 1, *depos.* Docks « Torino-Dora », padigl. *B.*
Rossi Gius., c. Vercelli 58, *depos.* Docks « Porta Nuova », 2° compart., c. Dante.
Rocco e Grandis, Docks « Torino-Dora », padiglione *D.*
Sala Pietro, Docks « Porta Nuova », 5° compart., c. Dante.
Sartirana Margherita, p. Statuto 10.
Semeria Francesco, corso Vittorio Emanuele II, 65.
Semeria Gio., v. S. Franc. da Paola 31.
Semeria P., c. Vitt. Em. II, 67.
Semeria Pietro, succ. Calzia, p. Vittorio Eman. I, 12.
Servetti Mario, Docks « Porta Nuova », 6° compart., c. Dante.
Steffanone Luigi, v. Po 42.
Stuardi Luigi, *rappr.* v. Milano 10.
Terrone Pietro, c. Palermo 22.
Terruzzo Nicolò, v. Mazzini 34.
Tessore Giuseppe, v. Alessandria 10.
Tinelli Carlo, p. Vittorio Emanuele I, 15.
Torchio Stefano, v. Bellezia 27.
Valori Cesare, corso S. Maurizio 41 e via Tarino 2.
Vernazzani Felice, v. Orfane 2 e c. Ponte Mosca 4.
Viani Luigi, succ. Calzia G. B., piazza Bodoni 1.
Vigna Anna, v. Po 32.
Vigna Franc., v. Bertola 11.
Vinicola Toscana (Soc.), v. Guastalla 14.
Voglino Ang., v. Mad. Cristina 28.

Olii minerali

Bernoulli e Cabibi, p. Solferino 11
Ferrero P. e frat., v. Saluzzo 1.
Filogamo D., v. dei Mille 24.
Foltzer Emilio, v. Mercanti 18.
Garolla e Agrifoglio, v. Belfiore 50 e Docks « Torino-Dora », padiglione *K.*
Gessaga Carlo, v. S. Franc. da Paola 14.
HIRSCHGARTNER e KAMP, piazza Solferino 9.
Landini Gius., v. Sacchi 36.
Lenghi Riccardo, v. S. Anselmo 28.
MANIFATTURA ITALIANA CINGHIE MASSONI E MORONI, via Venti Settembre 56.

MANIFATTURE **MARTINY** Via Pietro Micca, 5.
" VALVONAFTA "

Naldi Carlo, v. Monte di Pieta 24.
Pesatori e Bianzino, *uff.*, via Giannone angolo v. L. Mercantini, *depos.* via Bruino 3.
PISTONO G., v. Pietro Micca 17. Telefono 11-44.
Ray Ettore, v. Fabbriche 15.

Soc. Anonima Lubrificanti E. REINACH - Milano
(Vedi l'annunzio speciale a pag. 24-25)
Rappresentanti PEYROT e ROSSIGNOLI
TORINO - Via Petrarca, 10 - TORINO

Soc. Anon. pour l'importation des huiles de graissage, Docks « Porta Nuova », c. Dante.
Stirnimann e Gullino, piazza Solferino 16.
Tesorati dott. e C., v. Tesso 19 e 21.
Todros frat., C. e A., v. S. Dalmazzo 15.
Treves G. e M. frat., v. Lagrange 17.
Treves Giuseppe, v. Bogino 13.
Vacuum Oil Company S. A. I., *agente generale* Pelissero Mario, v. Arcivescovado 1 *bis.*

Macchine per oleifici.

Ingg. CIGALA, BARBERIS e RUVA
Corso Re Umberto, 8 - Tel. 30-04 | Impianti completi di oleifici
Stabilimento: | - Presse idrauliche - Fran-
Via Giaveno, 24 - Telef. 21-78 | toio Brevettato **Eureka**.

Olio emulsionabile.

Dott. G. VOLPATO & C. - Milano
Fabbrica Olio Emulsionabile per lavorazione metalli
RAPPRES. PEL PIEMONTE **MARIO ETTORE** Via S. Franc. da Paola, 14
Telef. Interc. 19-01

Panelli per Bestiame, Concimi e Olii.

Morteo, Gianolio e Società commerciale d'Alessandria, v. Davide Bertolotti 2.
Rossi Davide e figlio, p. Lanzo 1, *ufficio* v. Luigi Mercantini 1.

Grasso da lubrificare.

Bernoulli e Cabibi, p. Solferino 11.
Finazer Giovanni, v. Goffredo Casalis 10.
Foltzer Emilio, v. Mercanti 18.
Garolla e Agrifoglio, Docks « Torino-Dora », padiglione *G*.
LONGO ERMANNO, c. Oporto 5.
MANIFATTURA ITALIANA CINGHIE MASSONI e MORONI, via Venti Settembre 35.
Milla V., v. Cigna 1.
Novo Antonio, v. Sacchi 16.
PISTONO G., v. Pietro Micca 17. Telefono 11-41.
SAMPÒ E., v. delle Scuole 9.
Société Générale " *Diamond Calypsol* ", c. Francia 30.
Tesorati dott. e C., v. Tesso 19 e 21.
Treves Giuseppe, v. Bogino 13.
Vacuum Oil Company S. A. I., agente generale, Pelissero Mario, v. Arcivescovado 1*a*.

Dott. G. VOLPATO & C. - Milano
FABBRICA OLII E GRASSI INDUSTRIALI
Rappresentante pel Piemonte **MARIO ETTORE** Via S. Franc. da Paola, 14
Telef. Interc. 19-01

Grasso per saponerie.

Fabbr. Torin. Colla e Concimi (*Soc. An.*), c. Novara 99.
Fino Silvio, v. Vittorio Amedeo II, 22.
Società Anonima Fino, v. Consolata 15.

Frutta fresche, secche, Agrumi, Erbacei, ecc.

Importatori.

Cibrario-Rossi (detto *Cerlone*), p. Emanuele Filiberto) merc. III.
Delfino Emanuele, v. Borgo Dora 33.
Fasano Gius., p. Em. Filiberto, merc. III.
Ferrero Gius., p. Em. Filiberto, merc. III.
Revelli Gius., p. Em. Filiberto, merc. III.
Revelli Michele, p. Eman. Filiberto, merc. III.
Robba frat., p. Em. Filiberto, merc. III.
Sartorio Gio., v. S. Agostino 12.

Negozianti.

Abba Virginia, v. Demonte 23.
Abrate Carolina, p. Bodoni serraglio) 8.
Allasia coniugi, v. S. Secondo 9.
Allemani Luigi, p. Em. Filiberto, merc. III.
Ambrogio Elisabetta ved. Levrino, via Lanzo 111.
Aprile Lodovica, p. Bodoni (serraglio).
Audisio Andrea, v. S. Secondo 13.
Ballista A., v. Berthollet 9.
Barale Pietro fu Pietro, v. Borgo Dora 43.
Barbero Cristina ved. Rossi, v. Principe Amedeo 20 *bis*.
Barbieri e Cocco, v. Borgo Dora 39.
Baresio Gio., str. Nizza 216.
Bechis Carolina, v. Goffredo Mameli 10.
Berlaita Gius., v. Borgo Dora 33.
Bernardi C., v. Garibaldi 40
Bertaina Bartolomeo, v. Monferrato 1.
Bertetto Domenica in Masserano, via S. Giobbe 1.
Berutti Maria, p. Borgo Dora 11.
Bessolo, v. Balbis 4.
Bianciotto Lorenzo, v. Borgo Dora 47
Bianco Pietro, v. Fréjus 85.
Boasso Maddalena, v. Garibaldi 59.
Boldi Diamante, v. S. Ottavio 11.
Bollito Pietro, ang. vie Pastrengo e Gioberti.
Bona Ferdinando, v. Belfiore 9.
Bonaveri Gius., v. Borgo Dora 26
Bonelli Natalina, v. Torquato Tasso 9
Bono, v. Nizza 113.
Borello Carlo, v. Marco Polo 7.
Borlengo Gio., v. Gioberti 65.
Boschero Costanza in Pilato, v. Amerigo Vespucci 48.
Bosco Vittoria, v. S. Domenico 6.
Brondoni Secondo, v. Galliari 26.
Bruna Giacomo, v. Venti Settembre 1.
Bruzzone Nicolò, v. Borgo Dora 30.
Cantamessa Albino, v. Goffr. Mameli 1
Capella Caterina, p. Em. Filiberto, tettoia ponente.
Caresio Lodovico, v. S. Teresa 19.
Caretta Lorenzo, str. Lanzo 242.

Carletto Giuseppina, p. Bodoni (serraglio).
Cavagnino Gio., v. Amedeo Avogadro 8.
Cavallero Italo, p. Emanuele Filiberto, merc. III.
Cillerino Dalmazzo, c. Palermo 104.
Cernusco Giuseppina, v. S. Secondo 56.
Cerutti Teresa, v. Massena 59.
Chiampi T., c. Verona 33.
Chiavassa Matteo, v. Pastrengo 1.
Cibrario Giacomo e Pietro frat. e C., p. Em. Filib. 9, *depos.* c. Vercelli 60.
Cittadin Gius., v. Venti Settembre 19.
Cocchis Pietro, v. della Rocca 32.
Colombo Clementina, v. Nizza rimpetto 115.
Comoglio Carlo, v. Sacchi 44.
Cortese Gio., p. Emanuele Filiberto, merc. III.
Crivero Bernardino, v. Cibrario 45.
Degiorgis Caterina, v. Gioberti 68.
Del Buono frat., v. Borgo Dora 37.
Demarchi e Pangella, c. Siccardi accanto al 26.
Demarchi Giacinta, v. Nizza 3.
De Paoli Alessio, p. Borgo Dora 11.
Destefanis coniugi, v. Botero 10.
Drogant Battista, v. Lamarmora 27 *bis*.
Facciotto coniugi, v. Cittadella 18.
Fantino Gabriele, v. Borgo Dora 26.
Fasano Gius., v. Lanino 2 e p. Eman. Filiberto, merc. III.
Fasano madre e figli, p. Eman. Filib., merc. III.
Ferrante Gius., str. di Nizza 136.
Ferrero Biagio, v. S. Secondo 94.
Ferrero Carlo, v. Massena 21.
Ferrero Domenico, v. Borgo Dora 28.
Ferrero Gius., v. Cervino 3 e p. Emanuele Filiberto, merc. III.
Ferro Lorenzo detto *Joie*, p. Emanuele Filiberto, merc. III.
Fiero Margh. ved., p. Eman. Filiberto, merc. III.
Filippa Lucia, v. Rossini 26.
Fra Carolina, v. Goffredo Mameli 11.
Francesia Margherita, v. Borgo Dora 33.
Franco Alessio, via Orfane 5 e Corte d'Appello 13.
Fraro Bibiana, c. Regio Parco 26.
Fraschone Antonio, v. Borgo Dora 32.
Gattino Lor., c. Napoli 14.
Gaveia Gio., c. Vercelli 26.
Gazero Ant., v. Borgo Dora 26.
Gazero Pietro fu Nicolò, v. Borgo Dora 33.
Gen Bern., p. Em. Filib. merc. III.
Genari Primo, v. Pisa 40.
Genappo Lucia ved. Lazero, v. Ascoli 6.
Gendiglio Gio., v. Belvedere 3.
Genglio Bartolomeo, v. S. Paolo 3.
Genti Teresa, str. di Lanzo 74.
Gerade Gius., v. Borgo Dora 26.
Gerotta e Fasani, v. Palazzo Città 15.
Genisio Domenico, p. Eman. Filiberto, merc. IV.
Gherner Ruggero, c. Regina Margherita 134.
Giachino Annetta vedova Armando, via Borgo Dora 37.
Giaiminietto Gius., p. Eman. Filiberto, merc. IV.
Gianetti Teresa, v. Barbaroux 5.
Gianotti Gius., v. Nizza 59.
Gioanetti Felicina, v. Valeggio 7.
Giordanengo Margh., v. Villafranca 79.
Giordano Maddal., v. S. Dalmazzo 6.
Giovenale Giacomo, v. S. Chiara 5.
Girardi Agostino, p. Emanuele Filiberto, tettoia ponente.
Girodi Rosino, v. S. Secondo 52.
Graglia Nicola, v. Passalacqua 4.
Griffa Remigio, v. S. Tommaso 27.
Lingua G., v. Borgo Dora 45.
Lubatti Lucia ved. Fassio, v. Belvedere 9
Macchiorletti Vitt., v. Borgo Dora 33.
Mainero Carolina, v. Bellini 5.
Malano Gius., v. Borgo Dora 32.
Malano Margherita ved. Mesturini, corso Valentino 29.
Mancardi Franc., c. Re Umberto 7.
Marcellino Teresa, v. S. Quintino 6.
Marocco Gius. (Ditta), c. Vercelli 67.
Marocco Pietro, c. Vercelli 6.
Marsaglia Rosa, v. Monferrato 20.
Martina Lorenzo, v. S. Paolo 6.
Martinotti Rosa, p. Bodoni (serraglio).
Masera Luigia, v. S. Secondo 21.
Masprone Francesca, v. Venasca 28.
Massaglia P., v. Viotti 1.
Masserano A., p. Em. Filiberto 11.
Matetti Ant., v. Balbis 6.
Menzio Francesco, v. S. Quintino 54.
Merlo Prot, v. Boucheron 7.
Merlone e Guglielminetti, v. Carlo Alberto 35.
Mesturino Lucia, str. di Lanzo 100.
Micchiardi Anna, p. Em. Filib. (tettoia ponente, int. 47).
Mina Carlo, v. Borgo Dora 24.
Moiso C., str. Casale 204.
Molinatti Lucia, v. Garibaldi 43 e via Fabro 1.
Monzeglio P., p. Montebello 40.
Moretti Alessandro, p. Eman. Filiberto 1.
Napione, v. Borgo Dora 45.
Naretto Clemente, v. Cottolengo 23.
Nazzi Teresa, vic. Tre Quartini 3.
Occhiena Maggiorina, str. Lanzo 142.
Ocule sorelle, v. Cellini 26.
Oggero Candido, v. Porta Palatina 15.
Oldrà Caterina, v. Giulio 8.
Ossello Lucia, v. Baretti 24.
Ostorero Teresa, v. Ravenna 3.
Pampiglione-Scarallia Giuseppina, v. Morosini 3.

Panà Teresa, p. Em. Filib., merc. IV.
Parmè Anna, p. Emanuele Filiberto, merc. III.
Patrone Anna ved Baietto, v. Melchior Gioia 3.
Perino coniugi, v. Mazzini 42.
Perino Gio. Franc., v. Borgo Dora 32.
Perino Lucia, str. di Lanzo 113.
Perino-Berl Augusto, v. Borgo Dora 43.
Perotti Maria, v. Biella 3.
Pilone Felicita, v. S. Giulia accanto al 31.
Pirotti Natale, v. della Rocca 2.
Pizzio Caterina, v. Gioberti 38.
Ponterio Innocenzo, v. Venti Sett. 64.
Ponzio Ant., v. Gioberti 45.
Poretta Gio., v. Borgo Dora 30.
Porta coniugi, c. Napoli acc. al 16.

G. PROSPERO
Specialità Frutta e Primizie
Via Venti Settembre 68

Provera Giosuè v. S. Donato 8.
Quagliotti Anna, p. Emanuele Filiberto, merc. III.
Quirico Anna, p. Emanuele Filiberto, merc. IV.
Quirico Lucia, p. Em. Filib., merc. IV.
Ramello Mario, v. Nizza 86.
Raspino Luigi, v. S. Donato 26.
Revelli Gius., p. Em. Filiberto, merc. III., *abitazione* v. Goffredo Mameli 15.
Revelli Michele, p. Em. Filib., merc. III.
Reviglio Francesca, v. Massena 24.
Riaudo Caterina, c. Ferruccio 44.
Ricciardi Michele, v. Borgo Dora 35.
Robba frat., p. Eman. Filib., merc. III e v. Goffredo Mameli 11.
Rocci Gio. Battista, p. Em. Filib. 24, *magazz.* c. Vercelli 6
Rocci Michele, p. Em. Filib., merc. III.
Roggiarelli Lucia, p. Bodoni (serraglio).
Rolle Luigi, p. Borgo Dora 9.
Ronco Annetta, v. S. Quintino 43.
Rossi Carlo c. Oporto 15.
Rossi Giacomo, p. Em. Filib., merc. IV.
Rossi Teresa, p. Em. Filib., merc. IV.
Rovey sorelle, v. Andrea Doria 5.
Rua Gius., p. Bodoni (serraglio).
Ruscone Gius., p. Em. Filib., merc. III.
Rustichelli Eleuterio, v. Gioberti 4.
Salamone Margh., v. Borgo Dora 30.
Salivetti Petronilla, p. Eman. Filiberto, merc. IV.
Salto Domenico, v. Priocca 18.
Salvadori Cipriano, v. Genova 17.
Santo Maria, v. Demonte 39.
Sapetto Domen., p. Emanuele Filiberto, merc. III.
Sauli Giuseppa, str. di Lanzo 231.
Savigliano M., v. S. Donato 3.
Savio coniugi, v. Artisti 16.
Savojardo Giovanni, v. Vibò 33.
Scalero Maria, p. Emanuele Filiberto merc. III.
Sclaverano Barbara, v. Borgo Dora 24.
Serafino Margherita, p. Eman. Filiberto tett. levante.
Sodano Margherita, v. Villafranca 80.
Srà Franc., p. Borgo Dora 9.
Suppo Felice, p. Vitt. Eman. I, 19.
Tarizzo Giuseppe, v. Crist. Colombo 39
Tione Domenico, c. Emilia 9.
Tortia Oreste, v. Barolo 30.
Trabaldo Gio., v. Soana 10.
Traversa Luigi, p. Bodoni (Serraglio)
Tus coniugi, v. Reggio 4.
Valle Annetta, p. Paleocapa 2.
Valperga Emma, v. Stradella 10.
Varetto Carlo, p. Emanuele Filiberto merc. III.
Varetto Maria, p. Emanuele Filiberto merc. III.
Vercelli Giovanna, str. Lanzo 96.
Versino Agostino, v. Mazzini 32.
Versino Carlo, p. Em. Filiberto 17, *deposito*, p. Nuova Barriera Milano (cas. propria).
Vescovo Gius., detto *Tasca*, p. Emanuele Filiberto, merc. III.
Vico Ant., v. Vanchiglia 6.
Vicolungo J., Docks « Porta Nuova » 5° compart., c. Dante.
Vietti coniugi, v. Vittoria 4.
Vietti Margherita, v. Fossata 25.
Yade Federico, v. Accademia Alb. 34.
Zanolo Franc., v. Borgo Dora 30.

Mediatori frutta fresche e secche

(sul mercato di Porta Palazzo).

Bertino-Fiolin Ant., p. Em. Fil. merc. III
Cibrario-Rossi detto *Cerlone*, » »
Fasano Gius., » »
Fenoglio Giovanna, » »
Ferrero Giuseppe, » »
Ferro Batt., » »
Ferro Margherita, » »
Girivetti Gius. *(Mucet)*, » »
Moretti Aless., » »
Revelli Gius., » »
Revelli Michele, » »
Riccardo Matteo, » »
Ricciardi Elisabetta, » »
Richiardi Anna, » »
Rocci Andrea, » »
Rocci Gio. Battista, » »
Rocci Michele, » »
Ruscone Gius., » »
Sapetto Domenico, » »
Scagliola Angela, » »

Mulini (*Mugnai*).

[illegible]oldi Gio. (Ditta), c. Vigevano 62.
[illegible]ndi e Vincent, *rappres.*, v. S. Anselmo 1.
[illegible]cagno Bartolomeo, str. Nizza 352.
[illegible]les Giacomo fu Franc., via del Martinetto 7.
[illegible]les Martino (figli di fu), v. S. Donato 73.
[illegible]sso e C. (Ditta), c. Tassoni 56 (Martinetto.
[illegible]gliasso, Maggiorotti e C., v. S. Franc. da Paola 21, *mulino* (Pianezza).
[illegible]porati Carlo e C., v. Chisola, *ufficio* Siccardi 31.
[illegible]*inazione fra proprietari di forno di Torino* (*Società*), str. Lucento (Madonna di Campagna).
[illegible]*ini Catene* (*delle*), Perlo ved. e figli, str. Casale 180.
Collegno (*di*), Pretonari Alfredo, via Bernard. Galliari 12.
Dora detti *Molassi*, Nicolello fratelli, v. Priocca 6.
Militare, c. Vitt. Em. II, 128.
Mussotto (*del*), Tarditi e Traversa, *depos.* v. Gioberti 1.
Re in Brandizzo (Soc. Anon.), *deposito* angolo v. Bellini e S. Quintino.
Vaccari A. e C., Casteggio, Castellano Erminio *rappr.*, v. Crissolo 15.
Verzuolo (*Fratelli Fissore e Sandri*), Diverio Gio., *agente*, v. Duchessa Jolanda 18.
Vottero frat. in Villafranca Piemonte, *agenti*, Boragni e Tavolaj, galleria Nazion. Scala *D*.

Granaglie e Farine.

[illegible]. Negro e C., v. Ancona 14.
[illegible] Davide, v. Pio Quinto 15.
[illegible]ro e Ballor, v. Leonardo da Vinci 14.
[illegible]zzati Franc., v. Principi d'Acaja 33.
[illegible]o e Milone, v. Beaumont 11.
[illegible]i Gius., v. Montebello 4.
[illegible]do Luigi, v. Saluzzo 89.
[illegible]-Begalin G., succ. Canuto, via Bethollet 7.
[illegible]etto Ang., v. Corio 20.
[illegible]zzi Ferdinando, c. Tassoni 55.
[illegible]ra Celestino, Docks «Porta Nuova», 5° compartim., c. Dante, *abitaz.* via Cernaia 31.
[illegible] Giorgio, v. Principe Amedeo 20*bis*.
[illegible]o Gius., c. Graglia 14.
[illegible]na G. B., v. Carena 6.
[illegible]tto Celest., v. S. Massimo accanto al 8.
Caselle-Allemanno Gabriella, v. Principe Tommaso 2.
Cattaneo coniugi, c. Vercelli 82.
Cibrario Edoardo, c. Fizenze 57.
CORINALDI cav. CESARE e Figlio, v. S. Quintino 19.
Dolza Gio. succ. Dughera L., via Porta Palatina acc. al 6.
Drogant Batt., v. Lamarmora 27 *bis*.
Emanuele F., v. Mazzini 42.
Fasano Vincenzo, v. S. Secondo 16.
Ferraro Carlo, corso Palermo 86.
Ferrero Carlo, c. Ponte Mosca 5 e via Villafranca 97.
Ferrero Domen., v. Assietta 3.
Fort Franc., v. S. Tommaso 24.
Gajard coniugi, p. Statuto 2.
Gatti Giorgio e Comp., c. Vittorio Emanuele II, 26.
Gatti Pietro, v. S. Domenico 18.
Giorcelli e Micheletta, c. Oporto 5.
Jorrioz Augusto c. Casale 86.
Magone Felice, v. Andrea Provana 5.
Martinel coniugi, v. Scuole 17.
Martino rag. Secondo, v. Arsenale 19.
Massara Pietro, v. Venti Settembre 20.
Merlin fratelli, v. Belfiore 34.
Migliasso Maggiorotti e C., *ufficio*, via S. Franc. da Paola 21.
Migliore Pietro, v. S. Chiara 34.
Negro I., v. S. Antonino 7.
Novo E. ved. Zappata, v. Balbis accanto al 4.
Olivetti Cesare, v. Mazzini 20.
Pasteris Domenico, Docks «Torino-Dora», padigl. *B*.
Pautasso fratelli, c. Oporto 13, *deposito* Foro frumentario.
Peirani ved., v. Giulio 16 e p. Emanuele Filiberto 5.
Peluffo Gio., c. Oporto 5 e v. Melchior Gioia 10.
Perla vedova, v. Bern. Galliari 5.
Pessione Gius., v. Monti 19.
Pia cav. uff Gaetano, c. Re Umberto 14.
Picollo Franc., strada Casale 217.
Pierucci Oreste, v. Silvio Pellico 2.
Polastri Carlo, gall. Nazionale, *deposito* v. Nizza 30.
Quaranta Giovanni, v. Scuole 12.
Raimondo M. ved. Peirani, p. Emanuele Filiberto 5.
Re fratelli, angolo v. Bellini e v. San Quintino 18.
Richetta coniugi, v. Muriaglio 11.
Romano Bern., str. Cuorgnè 151.
Ronco G. Battista, v. Cibrario 10.
Scagliotti Luigi, v. Ormea 41.
Terzuolo Secondo, v. Gioberti 48.
Vagina Vinc., v. Rosine 8.

Vajo Gio. e Costantino frat., p. Emanuele Filiberto 7.
Vansino G. B., p. Solferino 3.
Vianino G., v. Bellezia 20 ang. vic. Tre Galline.
Vittonetto Franc., str. di Lanzo 96.

Patate e Castagne *(grossisti)*.

Allemani Luigi, p. Emanuele Filiberto, merc. III.
Drogant Battista, v. Lamarmora 27 *bis*.
Piacenza Mich., p. Madama Cristina 7.

Avene e crusche.

Impresa foraggi, Lenzi Benedetto, corso Brescia 39.

Ditta F. MAGONE
Magazzino Granaglie, Avene e Crusca
TORINO, Via Andrea Provana, 5 - Telef. 21-36

Scaglia coniugi, c. Reg. Margherita 180.

Paste da minestra, Farine e Civaie.

Agnesi Paolo e figli, v Gioberti 86.
Allais Maggiorino, c. Vercelli 30.
Allara Emilio, via San Francesco da Paola 13.
Amerio Agostino, v. S. Quintino 6.
Arduino A., succ. Zo, p. S. Carlo 1.
Barbero e Ballor, via Leonardo da Vinci 14.
Barra Giovanni, c. Vinzaglio 66.
Battezzati Franc., v. Principi d'Acaja 33.
Bauducco Carlo, v. Vanchiglia 14.
Bauducco Luigi, v. Porta Palatina 25.
Bauducco Paolo, c. Ponte Mosca 49.
Belletti Riccardo, c. Ponte Mosca 25.
Benevello Caterina, v. Barolo 7.
Berardo Gius., v. Vanchiglia 32.
Bernardi Franc., corso Vittorio Emanuele II 90.
Bertinetti Cesare, v. Cellini 26.
Bertinetti Vitale, v S. Massimo 2
Bertini Gius., v. Montebello 4.
Bertolo Carlo, v. della Rocca 16.
Bertone Teobaldo, c. Palermo 82.
Bertorello Pietro, v. Garibaldi 38.
Bettas-Begalin G., succ. Canuto, via Berthollet 7.
Bianchi Rosa, v. Artisti 12.
Birelli Eug., v. S. Donato, 52.
Birelli Gius., v. Santorre Santarosa 3.
Bischetto Ang., v. Corio 20.
Bolla Nicola, v Carlo Alberto 31.
Bonatto Teresa, v. Goffredo Mameli 1.
Borsello Luigi, str. Bertolla 146.
Bosso coniugi, v. Magenta 55.
Briselli Franc., v. Duchessa Jolanda 4.
Brizio Pietro, v. Gioberti 60.
Brossa coniugi, v. Cottolengo 30.
Brunero Stefano, c. Orbassano 21.
Brunero-Sicco Maria, v. S. Donato 30.
Canavero Francesco, str. di Lanzo 111.
Cantarelli Angelo, v. Venti Settembre 9
Canuto Carlo, v. Saluzzo 5.
Canuto Giorgio, v. Principe Amedeo 20 *bis*.
Canuto sorelle, v. Sacchi 42.
Canuto (success.), v. Viotti 7.
Canuto Marcellino, c. R. Parco 5.
Capitola Ottavia, v. S. Quintino accanto al 3
Carlevari E., v. Pio Quinto 7.
Carpanello C., v. Accad. Albertina 21.
Carpignano Giuseppe, p. Statuto 9 e via Balme 30.
Carpinello Leandro, v. S. Massimo 47.
Carretto Celest., v. S. Massimo, accanto al n. 8.
Caselle-Allemanno Gabriella, v. Principe Tommaso 2.
Caselle Enrico, v. Matteo Pescatore 7.
Cassullo Maria, v. S. Tommaso 7.
Cauli V. (Ditta), v. Baretti 2.
Cerrato Rosa, v Genova 21.
Chicco G., v. Napione 28.
Clerico Giacomo, via Principe Tommaso 18.
Colombero Giuseppa in Morino, via Fréjus 41.
Comandone Carlo, c. Verona 35.
Conti Michele, v. Polonghera 11 *bis*.
Cravetto Gio., v. Rosine 4.
Cucco coniugi, v. Belfiore 5.
Daverio M., v. Barbaroux 8.
Deagostini Luigi, c. Brescia 4.
De Alessandris Raimondo, v. Gasometro 6.
De Filippi Ant., str. Casale 205.
Demichelis sorelle, v. Mazzini 27.
Demo Michele, v. S. Donato 6.
Dogliani sorelle, p. Montebello 40.
Dogliani P., v. S. Giulia 32.
Drovanti Girolamo, str. di Nizza 250.
Durando Luigi, v. S. Giulia 35.
Elia Ant., v. S. Teresa 22.
Elia Gius., v. Vanchiglia acc. all'1.
Emanuele F., v. Mazzini 42.
Evangelisti T., v. Pollenzo 14.
Fasano Vinc, v. S. Secondo 16.
Fasoglio Prospero, v. Mad. Cristina 30.
Fasola Alessandro, v. Monginevro 64.
Fassio Angelo, v. S. Donato 22.
Fassone Lorenzo, v. Garibaldi 31.
Ferrero Angelo, v. Garibaldi 22.
Ferrero Eugenio, v. Saluzzo 21.

Ferrero Nicola, v. Antonio Fontanesi 22.
Ferro-Sicco coniugi, v. Bellezia 17.
Fino Gio., c. Vercelli 63.
Fresia coniugi, v. Cibrario 2.
Gagard coniugi, p. Statuto 2.
Galizio C., v. Rossini 22.
Galizio Maddalena ved., str. Nizza 183.
Gargano Gio., c. S. Maurizio 15.
Garibaldo coniugi, corso Vittorio Emanuele II, 19.
Garocchino coniugi, v. Mad. Cristina 19.
Garochino Elisa, v. Colli 57.
Garustetti Domenico, v. Madama Cristina 23.
Gastetto Gius., v. Nizza 111.
Gautre Angelo, v. Conte Verde 2.
Gerea G. e C., str. Vercelli 108.
Gerbaudo Paolo, v. San Francesco da Paola 29.
Ghipi e Durando, v. Po 57.
Ghiso Gius., v. Villafranca 90.
Ghisoletti Lina, c. Vercelli acc. al 73.
Ghisolfi Luigi, v. Bidone 3.
Ghisonera Ernesto, str. Pianezza 54.

Deposito paste alimentari Napoli, Genova, Bologna
Qualità extra — Vendita all'ingrosso
GIACOMO GIACOMO succ. CAIROLA
Via Belfiore, 5 — Telefono 34-47

Ghisolfi Luigi, v. Gropello acc. al 15.
Ghissaglia Costanzo, c. Vinzaglio 20.
Giannitti Mich., v. Cibrario 3.
Giglioli E., v. Arsenale 40.
Giglioni Luigi, v. Botero 16.
Gioanticone, v. S. Secondo 31.
Giovatorio Carlo, v. Berthollet 13
Giubert sorelle, v. Nizza 29.
Giubiarda Ernesto, v. Cibrario 39.
Giubiani Annibale e Teresa, c. Regina Margherita 132.
Giustificio *Bolognese*, Zagnoli A. e C., corso Savona 40.
Giustificio *Italiano*, v. Lagrange 27 e via Bisalta 11.
Giustificio *Moderno*, v. Magenta 9.
Giuvenazio Margherita, v. Gioberti 30.
Glisenno Pasqualina, v. Barbaroux 14.
Glissico Vitt., v. Orfane 29.
Gobessione sorelle, v. Arcivescovado 1.
Gobessione Gius., v. Monti 19.
Gobetti Luigia, c. Palermo 90.
Gobetrinetto Giacomo, v. Botero 7.
Gobecino Lucia ved., v. Saluzzo 4.
Gogliani Carlo, v. S. Tommaso 27.
Gogncino Gemma, ang. vie Barbaroux e Stampatori.
Gontiglio e Bollo, v. Maria Vittoria 27.
Gonzio Anna, v. Mercanti 6.
Gorbis Franc., v. Princ. Tommaso 21.
Gorizzo Emilio, Docks « Porta Nuova », 7° compart., c. Dante.
Gorradro M., v. Basilica 4.
Quaglia Carlo, v. Mad. Cristina 58.
Ramondo G. B., v. Nizza 50 e Argentero 1.
Re Luigia, v. Magenta 56.
Rey Filippo, ang. v. S. Teresa e Venti Settembre.
Ricca Onorina vedova Deagostini, via Basilica 2.
Rimatori Vinc., v. Venti Settembre 6.
Rivotella Natale, c. Reg. Margh. 193.
Roatta coniugi, v. Mazzini 33.
Roberto Vittorio, v. Bogino 3 (nel cortile).
Roccati Giac., v. Monginevro 9.
Rondano e Biagini, v. delle Maddalene 7.
Rondano Marcello, v. Nizza 216.
Rosingana Filippo, c. Duca di Genova 9.
Rovey sorelle, v. Andrea Doria 5.
Salza Stefano, v. Avigliana 33.
Sandrone Gio., v. Princ. d'Acaja 14.
Sapetti Antonio, strada di Lanzo 50.
Sonzogni Angiolina, v. Assietta 4.
Stroppiana Emilio, c. Siccardi 35.
Tabusso Paolo, v. Baretti 12.
Toso Bartolomeo, p. Em. Filiberto 24.
Toso Gio, v. Madama Cristina 97.
Toso Gio., v. Lagrange 39.
Trabaldo Delfina, c. Moncalieri 3.
Trinchero Gio., v. Bertholiet 18.
Valsasna Lucia, c. Palermo 97.
Vercelli Giovanni, v. del Ridotto 14
Vianino Gio., v. Bellezia 20.
Viano Pietro, v. Gioberti 66.
Vignola Marcello, v. Talucchi 14.
Villa Gabriele, str. Nizza 142.
Vincent Gio., v. Nizza 30.
Viziale Maria, v. Porta Palatina 29.
Vogliotti Angela ved. Bocca, via Berthollet 5.

Mediatori in Cereali.

Arzani Domenico, v. S. Quintino 11 *bis*.
Berrino Gius., galleria Nazionale ingresso G.
Corinaldi cav. Cesare e figlio, v. S. Quintino 19.
Debernardi Mario, v. S. Anselmo 13.
Diverio Edoardo, v. Melchior Gioia 9.
Giorcelli e Micheletta, c. Oporto 5.
Maccagno Gio., v. Parini 5.
Pacchiarini Luigi, c. Oporto 13.
Viterbo Gustavo, v. Bogino 27.

Pastai.

Durando Luigi, v. S. Giulia 35.

Lievito.

Bagaggia Giuseppe, p. Vittorio Em. I, 14.
Masera Demetrio, v. Lagrange 15.

Fornai (*Panettieri*).

☞ I nomi preceduti dall'* sono **rivenditori** quelli preceduti dalla lettera g) sono **fabbricanti di grissini.**

Accomazzi coniugi, v. Artisti acc. al n. 8 e v. Lagrange 2.
*Aglietta-Barberis Zefirina, c. Vittorio Emanuele II, 78.
Aimeri M., v. Mad. Cristina 76.
Airaudo Bartolomeo, c. Regina Margherita 134.
Alais Ernesto, v. S. Ottavio 15.
*Alasonatti Gius.na ved. Stroppiana, via Bava acc. all'1.
Albertino D., v. Alfieri 3.
Albri Gio di Franc., str. di Lanzo 269.
Alleanza Cooperativa Torinese (panificio), stradale di Stupinigi 15.
Allioni Gio., str. della Venaria 24.
Amateis Francesco, c. Reg. Margherita 90*bis*.
*Ambrosio Giuseppina, v. Torricelli 59.
*Andreo Domenica, v. S. Donato 44.
g)Anglesio Gio. Batt., p. Savoia 4.
*Anselmo vedova, v. S. Tommaso 2.
*Aprà Lodovico, v. Manzoni rimp. al 3.
Ariano Stefano, v. Villarbasse 27.
Arietti Giovanni, v. Saluzzo 53.
Aruga Gius., v. Vigone 31.
Aschieri Franc., v. Princ. Amedeo 44.
g)Avataneo Pietro, p. Em. Filiberto 5.
Bacchetta coniugi, c. Principe Oddone 10.
Badano Carlo, v. Gius. Grassi 12.
Bailo Raimondo, v. Valprato 20.
Baja Francesco, v. Massena 3.
Baracco Fort., v. Buttigliera acc. al 4.
Baravalle Giovanni, v. Nizza 13.
*Barbero Ermenegildo, v. Artisti 15.
Barbotto Dom., v. Reggio 4.
Barosso Battista, str. di Lanzo 244.
*Barsotti Terzaghi Amalia, via Venti Settembre 59.
Bartolomeo R., v. S. Croce 2.
*Bay Teresa, v. Baretti acc. al 24.
Begliatti Camillo, v. Vanchiglia 32.
Bellone Felice, v. Saluzzo 42 *bis*.
Bellone Sabino, v. Nizza 53.
Bellone e Montagnino, v. Venti Sett. 2.
Beltramo coniugi, str. Nizza 171.
Beltramo Ernesto, str. Mirafiori 969.
Benedetti Anna, v. Gioberti 43.
Benevello vedova, v. Rocciamelone 5.
Berardo G., via Monginevro 33.
Berardo Giovanni, str. Orbassano 61.
*Berardo Maddalena, c. Palermo 85.
g)Bersano Carlo, v. Barbaroux 5.
Bertea Leopolda, v. Berthollet 10.
*Bertelli Caterina, c. Francia 79.
Bertinetti Angelo, c. Orbassano 27.
Bertinetti fratelli, v. Fréjus 54.
Bertoldo Luigi, v. Saluzzo 89.
*Bertolino Francesca, v. Principe Amedeo 29.
Bertolino Gius., v. S. Donato 13.
Bertone Giuseppe, v. Artisti accanto al 15.
Bertone Riccardo, v. Reggio 3.
*Bertramino Marco, v. Botero 14.
*Bessone Natale, v. Morosini 73.
Biyno Giuseppe, v. Polonghera 50.
*Blandino sorelle, v. Cibrario 31.
*Bo Luigi, v. Orfane 27.
Bo Teresa, v. Tarino 7.
g)Bocca Severino, v. Porta Palatina 6.
*Boltri Fiorio, v. Cernaia 32.
*Bonetto Maria, v. Cottolengo 23.
Boragni Gio., p. Statuto 10.
Bordiglia Felice, v. Montaldo 10.
g)Borello Aless., v. S. Quintino 23.
Borello Gius., v. Maria Vittoria 30.
Borello Lucia in Audero, via della Rocca 6.
Borgo Luigi, v. Rossetti 1.
Borio Giov., v. Mad. Cristina 21.
Borra Gio., v. Martinetto 6.
Borsello Luigi, str. Bertolla 146.
Bosia Guglielmo, v. Guastalla 8 e via S. Massimo 6.
Bosco, v. Cesana 87.
g)Bossetto Pietro, v. S. Domenico 34.
Bosso Costantino, v. Giulio 10.
g)Bosso Gius., v. S. Secondo 12.
Bosso Pietro, v. Carlo Alberto 5 e via Andrea Provana 5.
*Bounous coniugi, c. Vitt. Em. II, 25.
Bracco vedova, p. Madama Cristina 3.
Brasso Giuseppe, v. Passalacqua 4.
*Bruno coniugi, v. S. Quintino accanto al 35.
Brusa A. ved. Nasi, c. Palermo 77.
Brussa Maddalena, c. Moncalieri 52.
*Bugnano Linda, v. Ormea 6.
Burdino Gius., strada antica di Collegno 448.
*Burio Anna e Giovanna, c. Casale 201.
*Caffo Adelaide, v. Drovetti 27.
* Cagliero Casimiro, v. Vasco 2.
g)Calvi Carlo, v. Carlo Alberto 33.
Camoletto Antonio, v. Rossini 21.
Camoletto Michele e figlio, str. Lanzo 65.
Campagnari Natalina, v. Porta Palatina 1.
*Camurati coniugi, v. Don Bosco 15.
Cantalupo Margherita, c. Vinzaglio 18.
Capella Gius., c. Vercelli 225.
g)Cappio Alfredo, p. Statuto 13.
g)Cappio F., v. Cibrario 9.
Cappio Fortun., v. Balbis 6.
Capra Pietro, v. Messina 39, *succursale* c. S. Maurizio acc. 71, v. Barbaroux 1.
*Cardona Caterina, v. Pio Quinto 2.
g Cassinelli Maria, v. S. Secondo 44.
Castelli Gio., v. Berthollet 17.
Castellino Gio., v. Rocciamelone 14.

Castello Severina, v. Amedeo Avogadro 18.
Cattaneo Gius., v. S. Francesco da Paola 48.
Cavassa Franc., str. di Francia 103.
Cellerino Gius., ang. p. Saluzzo e via Baretti.
Cellerino ved., c. Regina Margh. 144.
Cena Enrichetta, v. Monginevro 10.
Cena Giovanna, str. di Lanzo 116.
Cerva Gio., v. Giacinto Collegno rimpetto al 30 e c. Princ. Oddone 14.
Cerutti Annetta, v. Calvo 1.
Cerva M., c. Re Umberto 33.
Cesano coniugi, v. Vittoria 1.
Chiabotto Francesco, v. Petrarca 17.
Chiambretto Vittoria, via Saccarelli rimp. al 35.
Chiantore Carolina, c. Emilia 10.
Chiara Rosa, v. Montebello 4.
Chiaramella Emilio, v. S. Secondo 23.
Chiari Antonio, str. di Lanzo 119.

Burro Artificiale
marca "IL MULINO"
Speciale per SFOGLIATA, PASTICCERIA e per lunga conservazione
Fabbrica CHIERICHETTI & TORRIANI
Torino - Via Principi d'Acaia, 44 - Telef. 48-92
Deposito: Via Lagrange, 15 — Telefono 52-65 —

Chiorino Giacomo, v. Sacchi 32 e via Venti Settembre 15.
Chiri Giacomo, v. Leyni 41.
Cerico Giacomo, v. Principe Tommaso 18.
Cialova Luigi, v. Amerigo Vespucci 46.
Cibi coniugi, v. Mongrando 24.
Cibi coniugi, v. Napione 26.
Ciombero Maria ved., v. Viotti 9.
Cimetto Angelo, str. Val S. Martino 14.
Cinteri e Toselli, c. Moncalieri 3.
Civerso Gio., v. Nizza 95.
Cla Angela, v. Ospedale 4 *bis*.
Cladara Annetta, v. Bellezia 7.
Clasio Anna, v. Princ. Amedeo 52.
Clasta Antonio, v. Catania 5.
Clasta Cesare, c. Re Umberto 34.
Clasta Remigio, v. Po 28.
Clastantino Luisa, v. Balbis 4.
Clavero Caterina ved. Revelli, v. Stampatori 8.
Clatti fratelli fu Gioach., v. Aosta 74.
Clamino Carolina, c. Regina Margherita 145.
Cl'Argine M., v. Duch. Jolanda 15.
Clatonio Antonio, v. San Tommaso acc. al 10.
D'Aquila Domenico, v. Villafranca 99.
Davico Tommaso, str. Altessano 8.
Defabianis coniugi, corso Principe Oddone 32.
*Defilippi Alessandro, c. S. Maurizio 41.
*Delmastro Giuseppa, v. S. Ottavio 19.
Degiorgis Antonio, v. Vicenza 28.
Degrandi Gius., c. Spezia 39.
*Delaude Anna vedova Curletti, c. Ponte Mosca 10.
Demichelis Giovanni, v. Cavour 5.
Demolinari Gioachino, c. S. Maurizio 69.
*Destefanis Carolina, c. Sommeiller 15.
Destefanis Marco, c. Vittorio Eman. II oltre Po) 2 e v. Po 46.
Dogliani sorelle, p. Montebello 40.
*Dogliani Giuseppe, v. Gio. Prati 1.
Dolza Luigi, v. Porta Palatina 17.
Donna Luigi, v. Po 55.
Dotta Gaspare, c. Orbassano 33.
Droetto Demaria Maria, v. Vigone 35.
Dughera Angela, v. Vigone 29.
Epifania Ercole succ. Bosco, v. della Caccia 1.
Epifania Guido, v Gioberti 38.
Eterno C., v. Marco Polo 41.
g)Eterno Umb., v. Gioberti 64.
Faletti Stefano, v. Porta Palatina 18.
Fasano coniugi, str. Mongreno 25.
Fasolio Luigi, c. Regina Margh. 23.
Fasolo Gius., v. A. Doria 1.
Fassiano Gio., v. S. Agostino 5.
Fassiano Vittorio, v. Don Bosco 36.
*Fassino Lucia, v. Saluzzo 1.
Fassio Angelo, v. Monte Rosa 32.
Fassio Angelo, v. S. Donato 22.
g)Fassio Gius., c. Duca di Genova 8 e v. Deposito 9.
Favro fratelli, c. Altacomba 23.
Felizzia Giovanni, v. S. Massimo 4.
*Fenoglio Aida, str. di Lanzo 234.
Fenoglio Pietro, corso Vercelli 28.
Fenouil Maria, v. Filangeri 9.
*Ferrato Domenica, v. Belfiore 48.
*Ferraud coniugi, v. Nizza 57.
Ferrero Antonio, c. Vercelli 90.
Ferrero fratelli, v. Viotti 7.
Ferrero Carlo, c. Ponte Mosca 5.
Ferrero Eugenio, v. Aosta 72 e corso Tortona 2.
g)Ferrero Gio., v. Massena 95.
*Ferro Margherita, v. Palazzo di Città 6.
Ferrua Gio., c. Dante 1.
Festa A., str. Mongreno 29.
Feyles Dom., c. Moncalieri 216.
Filippa Michele, v. Biella 18.
g)Fino Gio., c. Vercelli 63.
*Fissore Adelina, v. S. Quintino 5.
*Fogliatto G. B., p. Statuto 7.
g)Fornaresio Annibale, c. Vittorio Emanuele II, 29.
g)Fornaresio Luigi, v. S. Chiara 3.

Fornaresio Pietro, v. S. Tommaso 24.
Forneris Giovanni, corso Regina Margherita 225.
*Franchino Luigia, v. S. Donato 47.
Franco Eug., c. Ponte Mosca 1.
Franco G., c. Vitt. Em. II, 96 e via Bertola 3.
*Frè sorelle, v. Parini 2.
Fresia F., c. S. Maurizio 61.
*Gai Felicita, v. S. Chiara 33.
Gaj Gius., str. Abbadia di Stura 328.
Gallo vedova, strada di Francia 27.
Gallo A., v. Nizza 117.
Gallo Carlo, c. Regina Margherita 230. e v. S. Donato 53.
Gallo Maria, v. Cibrario 19 *bis*.
Galvagno Bartolomeo, c. Regina Margherita 124.
Gamba Agost., v. Fontane 453.
Gamba Augusto, str. Pianezza 46.
g)Gamba G. (Ditta), v. Mercanti 18.
*Gambaudo Marianna, v. Barolo 25.
Gambino Gio. e C., v. Nizza 89.
Garrone Michele, v. Nizza 205.
Gasco Raimondo, v. Nizza 50.
Gaspardo Moro, str. Lucento 37 *bis*.
g)Gastaldo coniugi, c. Vittorio Emanuele II, 19.
*Gattino Lucia, v. S. Chiara 34.
Gay Francesco, v. Bernard. Galliari 21.
*Gay Martino, c. Orbassano 7.
Genovesio Trajano, v. S. Quintino 47.
*Genta Michele, v. Catania 12.
Genta Vittorio, c. Moncalieri 41.
Ghiotti Carlo, c. Francia 235.
*Giacobino Giovanna, c. Moncalieri 27
Gianinatto Lorenzo, v. Nizza 224.
Giarola Gio., v. Monte Rosa 29.
Giglio Giovanni, str. Pianezza 66.
Ginisio Lorenzo, corso Principe Oddone 38.
Gioanetti Giuseppe, c. Ferruccio 72.
Giobbio Alfr., v. S. Massimo 19.
Girardo Matteo, v. Bra 3.
Girardo Paolo, v. S. Chiara 20.
Giurumello coniugi, v. Bologna 23.
Goddio Angelo, str. Casale 310.
Goggio Franc., v. Passalacqua 2.
Gogliandro Augusta, v. Cesana 99.
*Gribaudi Antonio, c. Regina Margherita 136.
Griffa, c. Regina Margherita 68.
Griffa Alessa., v. Borgo Dora 37.
Gunetti fratelli, c. Vercelli 52.
Irvini Candido, v. Salbertrand 87.
*Laghetti Andrea, v. Candia accanto all'1.
Laghetti Antonio, v. Foroni 2.
*Lamberti Margherita ved. Sanmartino, c. Re Umberto 7.
*Lampaloni Eliseo, v. Mad. Cristina 1.
Lanza Giuseppe, c. Vinzaglio 25.
g)Lavatelli Gaud. (Ditta), p. Vittorio Eman. I, 14.
*Leone Lorenzo, v. Lamarmora 20.
Luciotto E., c. Vinzaglio 1.
Lupo Lodovico, c. Reg. Margherita 17.
*Macagno Luigi, c. Francia 13.
Macario Alfredo, v. Chiesa della Salute 15
Macario Ermenegildo, v. Cottolengo 4
*Maccario Matteo, v. Gioberti 58.
*Macchia Luigi, v. Belfiore 37.
Maffei frat., v. Antonio Fontanesi 2
Maffioli Pietro, p. Vitt. Em. I, 21.
*Magliano Angela, v. Nizza 85.
Mana Luigi, v. Princ. Amedeo accanto al n. 13.
*Manfrino G., v. Porta Palatina 1.

La Margarina Burrificata della Primaria Ditta **MARIO MARCACCI** (fondata dal 1901) Corso Raffaello, 1
È LA MIGLIORE E LA PREFERITA
Massime Onorificenze a tutte le Esposizio
Vedi Annunzi speciali a pag. 6

Marchetti Francesca, v. S. Rocchetto 18.
Marchino coniugi, c. Ponte Mosca rima al 113.
Marchisio Battista, v. Gioberti 26.
Marengo Matteo, v. Orfane 32.
Marietta Enrico, c. Vercelli 120.
*Marocco coniugi, c. Parigi 46 e via Santa Chiara 35.
Marocco Pietro, v. Airasca 2.
Martinetto Antonio, v. Stampatori 7.
Martinetto Luigi, str. di Nizza 124
*Martini Anna ved. Feyles, c. Vittorio Eman. II, 4 *Est*.
Martino Silvia, str. Mirafiori 969.
Masera Gius., str. di Lanzo 231
Masoero fratelli, v. Venti Settem. 55
*Masoero Carolina, v. S. Francesco di Paola 12 *bis*.
Masoero Giovanni, v. Garibaldi 36
*Massia coniugi, c. Ponte Mosca 4
*Masucco Vittorio, v. Arsenale 41
Mazzoni Gio., v. Lagrange 47.
*Mellano-Gallino A., v. Giulio 8.
Menardi Giacomo, v. Monginevro 19.
*Mensa Carolina, v. Bern. Galliari 24
Merlo L., v. Ospedale 5.
Michialino Federico, v. S. Donato 31
*Migliore Giuseppina, v. Berthollet 18
*Milanese D., v. Villafranca 15.
Moiso Giacinto, v. Baltea 20.
Molinatto Carlo, str. di Nizza 356
Molino Felicita, v. Borgo Dora 29
Molino Lucia, v. S. Secondo 21.
Monateri Costanza, c. Vercelli 41
*Monateri Filippo, v. Morosini 11
Monateri G., v. Pisa ang. v Messina

*Monateri Riccardi Angela, via Gioberti 54.
g)Monge Antonio, c. Vercelli 4.
Montesi coniugi, v. Villafranca 81.
Morando Luigi, c. Emilia 11.
Morano Gius., v. S. Tommaso 12.
Morano Rosa, p. Vitt. Em. I, 7.
Moreggia Bartolomeo, v. Cibrario 45.
Morello Giovanni, v. Montebello 22.
Morello S., v. della Zecca 21.
Morello T., v. S. Ottavio 27.
Moretti e Bretta, v. Cibrario 53.
Morosini Alfredo, v. Gioberti 29.
Mosi Eleonora, str. Orbassano 92.
Mosso Felice, c. Verona 22.
Motetti Antonio, v. Morosini 4.
Motetti Gio., v. Drovetti 6.
Motetti Pietro, v. Mazzini acc. al 52.
Mussetto Giovanni, v. Pisa 20.
Musso coniugi, v. Goito 7.
Musso Eugenio, v. Musinè 5.
Musso R. Giuseppina, v. Torquato Tasso 3.
Narcot Vincenzo, v. Ormea 12.
Negri Anna ved. Cappello, strada di Nizza 250.
Negro G. E., v. Madama Cristina 69.
*Nicolello Maria, v. Bertola 30.
Ninghetto con., v. Monte Rosa 53.
Novara Gius., v. Corio 2.
Novarina Giuseppe, via Pier Carlo Boggio 28.
Novello Virginia, ved. Rubino, strada d'Orbassano 56.
*Novo E. vedova Zappata, via Balbis acc. al 4.
Nurisso Michele, v. Donato 40.
Occhetto Giorgio, v. Cellini 26.
*Oddone Leonilda, v. S. Donato 4 *bis*.
Omedè Pietro, v. S. Secondo 56.
Ortolani Adamo, c. Valentino 27.
Ozello Domenico, c. Vercelli 70.
*Pagliano Caterina, v. Porta Palatina 24.
*Pagliero Felicita, v. S. Agostino 30.
*Paletto Gabriele, v. Accademia Albertina 25.
*Palmero sorelle, v. Pingone 1.
Panetteria Cremonese, Ghisolfi B., via Passalacqua 3.
Panetteria Parigina, c. Francia 195.
Panifici riuniti, v. Lagrange 23 e corso Vitt. Eman. II, 65.
g)*Panificio Ital.*, Pipino e Fino, v. Ormea 109-111, e v. Andrea Doria 8.
Panificio Militare, corso Vittorio Emanuele II, 128.
Panificio Savoia, Roggero Stefano, corso Vinzaglio 98.
Panificio Torinese, Viscardi Giov., via Belfiore 59.
*Parola Margherita, v. Frejus 88.
Pasini Francesco, v. Belfiore 42.
*Pastore Teresa, v. della Rocca 19.
Patrone Luigi, v. Garibaldi 57.
Pecchiura Nicola, c. Palermo 82.
*Peila Giuseppina, c. Moncalieri 59.
Peira Luigi, c. Vittorio Eman. II 55.
Pellissero Vincenza, c. Ponte Mosca 55.
*Perino Caterina, v. Mad. Cristina 114.
Perino Giovanni, v. Basilica 3.
Perino Lucia ved. Martini, p. Comunale (Cavoretto).
Perosino fratelli, c. Vitt. Em. II, 65 e c. Orbassano 20.
Perrero Giorgio e sorella, v. Po 43
Pessione Edoardo, v. Mad. Cristina 59.
Pettiti Gius., c. Reg. Margh. 180.
*Pettiti Pietro Ant., v. Pietro Giuria 86.
Picollo Franc., str. Casale 217.
*Pidello Maria, v. S. Quintino 6 *bis*.
Pilone Augusto, c. Casale 78.
Pipino e Fino, v. Cernaia 24.
Pisano Giovanni, v. S. Dalmazzo 12.
g)Pittarelli Franc., v. Carlo Alberto 29.
g)Pizzolato Domenico, v. Bertola 11.
g)Podio Carlo, v. S. Agostino 13 e via Maddalene 10.
Podio Ettore, v. Tiziano 32.
Pogolotti Lorenzo, v. Pont 12.
Polledro Teresa, c. Duca di Genova 4.
*Pollino M. Antonietta in Racca, via Pollenzo 10.
*Pons Amalia, v. Guarini 2.
*Pontiglio Giuseppe, v. Bellezia 5
Ponzio Giuseppe, p. S. Martino 1.
Ponzio Luca, v. Monferrato 5.
Porello coniugi, v. Nizza 212.
Porello Giuseppe, via Monginevro 60, v. Chiomonte 18 e v. Pollenzo 38.
Porta fratelli, v. Nizza 279 e c. Spezia 25
Povero Cesare, v. Airasca 2
Prandino C., str. Vercelli 110.
*Prandino Domenico, v. Cigna 39
Prandino Lorenzo, c. Brescia 9.
*Prato Antonio, v. Gioberli 48.
Prevosto Gius., v. S. Secondo 7.
Primo Chialfr. e sorella, v. Nizza 21.
Quaglia Gius., v. Mercanti 2.
*Quaranta coniugi, ang. vie Monginevro e Caraglio.
g)Quaranta Ernesto, v. Po 25.
*Raffetto Pietro, v. Principi d'Acaja 14.
g)Raimondo Gio., v. Bava 8.
Raspino fratelli, v. Moretta 16.
g)Raspino Calisto, v. Nizza 131.
Rastello Salvatore, v. Garibaldi 53 e v. Orfane 5.
g)Ratti cav. Carlo, v. Barbaroux 32
Ratti F., p. Em. Filiberto 17-19.
g Ravizza, v. della Rocca 14.
Re Luigia, v. Morosini 8.
*Rho G., v. Valperga Caluso 22.

g)Riassetto Antonio, v. Cappel Verde 5.
Ribba Alessio, v. Don Bosco 8.
g)Riboli Pietro, v. Garibaldi 44.
*Ricca Maddalena, v. Corte d'Appello 6.
Richetta Angelo, v. Bernardino Galliari 14.
*Richetto Sebastiano, v. Cristoforo Colombo 46.
Richetto Vittoria, str. Grugliasco-Moncalieri 65*.
Rinaldi coniugi, c. Peschiera 170.
Rinaldi Luigi, v. Mongimevro 47 e via Chiomonte 26*bis*.
*Rissoglio Cesarina, v. Massena 17.
Riva Carlo, c. Casale 187.
Riva Carlo, v. Casalborgone 5.
Riva Gio., v. del Carmine 10.
Riva Gius., c. Vitt. Em. II, 44.
*Riva Paolina, v. Baretti 14.
Rivoira Angelo, corso Vittorio Emanuele II, 92.
Roberti Antonio, v. S. Paolo 39.
Robino Severino, v. S. Donato 8.
*Rocatti coniugi, str. Moncalieri 406.
Roccia Domenica, str. Francia 229.
Rodda Pietro, v. San Francesco da Paola 36.
Roggero Stefano, c. Vinzaglio 79.
Rolla Gio., v. Bertola rimp. al 32.
Romano Bernardo, str. di Cuorgnè 161.
Romano Virginio, v. Perrone 13.
Romussi Evasio, c. Regina Margherita 72*bis*.
Rosingana Edoardo, v. S. Giulia 37.
Rosingana Ernesto, v. Balme 9.
*Rossetti Giacinta, v. S. Francesco da Paola 31.
*Rossetti Giovanna in Cavalli, c. Regina Margherita 88.
*Rossino Amalia, c. Regina Margherita 162.
Rosso Leone Edoardo, v. Leyni 18.
Rosso Pietro, strada Cuorgnè 164.
Rota Alessandro, v. Maione 27.
Rua Giorgio, v. S. Giulia 22.
*Rubatto Tommaso e Rosa, v. Baretti 8.
Rubino Antonio, v. dei Ronchi 12.
Rubiola Luigi, c. Reg. Margherita 214.
*Rullatto G. A., v. Superga 23.
Ruffino Gius., v. Nizza 193.
*Sacco coniugi, v. Nizza 29.
Sacco Augusto, v. Venti Settembre 43 e via Artisti 16.
Sacco Gio., v. Duchessa Jolanda 11.
Sala Ernesto, v. Martinetto 14 e v. Balangero 21.
Salsa Gio., v. Bidone 3.
*Sampò Giuseppe, v. Mazzini 26.
*Sandrone Gio., v. Princ. d'Acaja 14.
Sansalvadore Angelo, v. Orfane 13 e c. Regina Margherita 167.
Sartore Gio., v. Mad. Cristina 64.
Sartore Margherita, c. Raffaello 13.
*Sartoris Angela, v. Nizza 222.
Sartoris Battista, 183, str. di Nizza.
Sartoris G. str. Orbassano 846.
*Savio Adelaide, c. Quintino Sella 2.
*Savio Annetta, v. Napione 41.
Schierano Guglielmo, v. Giacomo Leopardi 16.
Schivardi Teresa, v. Madama Cristina 34.
*Scioldo Domenico, c. Regina Margherita 92*bis*.
*Secco Margherita, c. Re Umberto 37.
g)Serra Ermenegildo, v. del Carmine 1.
Serra Fiorentino, str. Tetti Varrò 764.
Serra Gius., v. Fréjus 97.
Serrone Andrea, c. Vinzaglio 31.
Servetti Gio., v. Nizza 33.
Sesia Carlo, c. Novara 8.
Silvestro Emilia, v. Rossini 12.
Soffietti Giuseppe, v. Borgone 14.
Sommariva G., c. Vitt. Em. II, 76.
Sorasio Ant., strada Casale 91.
Sordo Gio., v. Nizza 185.
*Soro Francesco, c. Pr. Oddone 23*bis*.
*Spandre Dom., v. Massena 51.
Stabbio Ant., v. Genova 2.
*Staro Ant., v. Nizza 71.
Stella coniugi, v. Ceva 22.
*Stroppiana Eufrasia, v. Ospedale 7.
*Strumia Andrea, v. S. Giulia 30.
*Stura Ercole, v. Mazzini 46.
*Suppo Biagia, v. Muriaglio 10.
Taffone Natale, v. Mad. Cristina 115.
Tamietto coniugi, v. Bologna 35.
Taraglio E., v. S. Giulia 42.
Taraglio Gio., v. Bertola 26.
g)Tatti Aless., v. Orfane 24.
g)Tatti Gio. (Ditta), v. Mazzini 29.
*Terna coniugi, v. Saluzzo 5.
Torchio Angna, v. Amedeo Avogadro 2.
Torchio Gius., v. Mad. Cristina 19.
*Torione Prospero, v. Vanchiglia 33.
Tortone Luigi, c. Reg. Margherita 96*bis*.
Tortone Vincenzo, v. Bellezia 18 e via S. Chiara 8.
Tosco Battista, v. Rivalta 2.
Toso Zita, c. Reg. Margherita 140*bis*.
Traversa Gio. v. Sesia 22.
Traversa Maria, v. Cottolengo 53.
Trivero Maria, str. Cascinotto 462.
*Trombetta coniugi, strada della Venaria 23.
Trucatto Gio., v. Beaulard 36.
Turnur Pietro, v. Berthollet 24.
Ugo Luigi, c. Brescia 6.
g)Vaccarino Alessandro, v. Bonafous 3.
g)Vaccarino Vinc., v. Mazzini 6, p. Gran Madre di Dio 1 e v. S. Anselmo 27.
*Vagina coniugi, v. Maria Vittoria rimpetto al 34.

Valgrande Pietro, c. Vercelli 74.
*Valle Anna, v. Basilica 12.
*Vallero Maria, c. Principe Oddone 46.
Valsasna Lucia, corso Palermo 97 e v. Baltea 23.
Varvello Paolo, v. Vanchiglia 14.
Vecchiarelli Angela, v. Principe Tommaso 19.
Vercelli Francesco, p. Gran Madre di Dio 2.
Vercellino P. e figlio, v. Barolo 5.
*Verderone Anna ved. Burzio, v. Berthollet 4.
Vergnano Giacomo, v. della Rocca 41.
Vergnano Tecla ved. Succhetti, v. Lagrange 16.
Vergnasco coniugi, v. Ormea 34.
Verino Ed., c. Moncalieri 210.
Verna Cesarina, via Matteo Pescatore 3.
Viano Franc., v. Lanzo 36.
Viello Gio., v Belfiore 13.
Vietti Giuseppe, v. Priocca 4.
Vigliano Antonio, v. Mad. Cristina 109.
Viglino coniugi, v. Belfiore 7.
Vignola Marcello, c. Francia 93.
*Villata Francesca, v. Cibrario 38.
*Villosio coniugi, c. Moncalieri 254.
*Viora Maddalena, c. Orbassano 1.
*Viscardi Lucia, v. Basilica 12.
*Visconti Maria, v. Barbaroux 38.
Votta Carlo, v. Oropa 27.
Zanello Elisa, c. S. Maurizio 17.
Zanetto Gius., c. Princ. Oddone 64.
Zappo Batt., str. Casale 209.
Zorgno Gius., v. Garibaldi 28.
Zurra Caterina, v. Bogino, accanto al 17.
Zutta Pietro, c. Casale 32.

Impastatrici.

Aeschbach F., Giretti Leone, *rappres.*, p. S. Martino 1.

Macellai.

Agagliate coniugi, p. Saluzzo 4 e via Baretti 3.
Aires Giuseppe, v. Cuneo 25.
Albri Lorenzo, strada di Pianezza 18.
Alessiato Domenico, v. Moncalvo 38*bis*.
Alfano Eugenio, v. Montebello 6.
Alleanza Cooperat. Torinese. Distributori:
N. 1, v. S. Secondo 3.
» 2, v. Burdin 21.
» 3, v. Duchessa Jolanda ang. via Beaumont.
» 4, v. San Secondo 35.
» 5, v. Genova 17.
» 6, c. Vitt. Em. II, 104.
Alleanza Cooperat. Torinese. Distributori:
N. 7, c. Napoli ang. c. Vercelli.
» 8, c. Moncalieri ang. v. Volturno.
» 9, c. Reg. Margherita 76 e 78.
» 10, v. Cibrario 17.
» 11, v. Villafranca 72.
» 12, v. Porta Palatina 9.
» 13, c. Quintino Sella ang. c. Casale.
Aloy coniugi, c. Valentino 5.
Andreone Pietro, v. Mongrando accanto al 27.
Andretta Alessandro, v. S. Donato 4 *bis* e v. Orfane 29.
Aprà Vincenzo, v. Monferrato 4.
Aragno Secondo, v. Po 26.
Ariotto Pietro, v. Rocciamelone 5.
Arpino Giacinto, p. Em. Filiberto 6.
Asinardi Nicola, via Cernaia 32 e via Barbania 7.
Audagnotti Gius., c. Oporto 15.
Audero Carlo, strada Orbassano 45 e 63.
Audero Luigi, v. Mazzini 31.
Ayres Domenica, v. Borgone 21.
Bagnasacco Ferdinando, v. S. Secondo 1.
Bagnasacco Luigi, via Monginevro 27.
Balbo Virginio, v. Montebello 12.
Balma Felice, c. Orbassano 4.
Barbasio frat., c. R. Parco 26.
Barbaso frat., v. Barbaroux 18.
Barberis Franc., v. Verolengo 84.
Barberis Teresa, v. della Rocca 2.
Barbero Luigi, v. Po 39.
Bardissone Gius., v. Ospedale 6.
Beccuti Ant., c. Vittorio Eman. II, 68.
Berga Alfredo, v. Mazzini 22.
Berger Giacomo, p. Eman. Filib., tettoia levante.
Bergoglio coniugi, v. Pollenzo 10.
Bergoglio Camillo, v. S. Quintino 20.
Berruto Agostino, v. Berthollet 11.
Bertinetti G., v. Villafranca 65.
Bertone Gio., c. Vercelli 21.
Bertot L. ved. Merlone, c. Re Umberto 72.
Biancardi Angelo, v. Bagetti 5.
Bianco Eugenio, v. Leyni 26.
Bianco Gius., v. S. Tommaso 10.
Biesta Gugl., v. Nizza 57.
Bobba Cesare, v. Mazzini 35.
Bocca Mario, via Villafranca 13.
Boccardo Carlo, v. Don Bosco 14.
Boella Luigi, v. Cernaia 30.
Boella M. ved. Andreaus, v. Andrea Doria 1.
Boella Maria, v. Princ. Amedeo 42.
Boggia Bartolomeo, p. Statuto 5.
Boggia Giacomo, v. Ghiacciaie 1.
Boggia Michele, c. Oporto 47.
Boggiatto Aless., v. S. Anselmo 27.
Boggiatto Dom., v. Gioberti 47.
Bonetto Ant., v. Cigna 45.
Bonfante Marcello, v. Nizza 71.
Bongiovanni Gius., v. Saluzzo 83.
Bonmassar Achille, v. Digione 18.

Borca Gio. (vedova), via Lagrange accanto al 20 *bis*.
Borello G. B., v. Mazzini 17.
Borello Luigi, v. Amedeo Avogadro 6.
Borgnino Angelo, v. Barolo 30.
Bosca-Bargetto Giovanna, v. Pastrengo 19.
Bosca G., v. Mad. Cristina 137.
Bosca Gius., v. Cibrario 61.
Bosca P., v. Pollenzo 2.
Bosco Gius., c. Tortona 14.
Bosco Michele, v. Montebello 7.
Bosio Ant., v. Milano 18.
Botta Franc., v. Rivara 22.
Brasso Ant., v. Chiesa della Salute 5.
Bria-Berter Giorgio, v. Netro 17.
Bruera Franc., v. Gioberti 55.
Brun Gio., ang. v. Genova e Bertola.
Brunetti Pietro, v. Po 51.
Brunetto Luigi, v. Mad. Cristina 2.
Brunetto Vinc., v. Belfiore 5 e corso Vittorio Em. II, 78.
Bruno Egidio, v. Vignale 8.
Brusa Gius., v. Saluzzo 1
Bugnone Giuseppe, c. Francia 25.
Caglieris Carlo, c. Reg. Margherita 140.
Cagna Egidio, v. Stampatori accanto all'11.
Campo Carlo, v. Conte Verde 4.
Canavesio coniugi, v. Nizza 197.
Canavesio Giuliano, c. Vercelli 60.
Canavesio Paolo, v. Berthollet 10.
Candela e Tealdi, v. Gioberti 39.
Candellero Luigi, v. Cernaia 27.
Cane sorelle, v. Lanzo 58.
Cane Severino, v. Chiusella 22.
Cannaferma Angela, str. di Francia 307.
Canta frat., v. Barolo 6.
Cantatore G., v. Cesana 87.
Capriola Franc., p. Eman. Filib., tettoia levante.
Cardino Ernesto, v. Po 34.
Carossia Ern., c. Re Umberto 37.
Carossio Gio., v. Berthollet 28.
Carozzi Carlo, v. Tarino 2.
Casale Battista, v. Amerigo Vespucci 51.
Casale Gius., c. Vinzaglio 93.
Casalegno Antonio, c. Ponte Mosca 2.
Casalegno Franc., str. Casale 308.
Casetta Gio., v. Bastion Verde rimpetto all'1.
Cassardo Caterina, c. Re Umberto 6.
Cassardo Franc., v. Consolata 6.
Cassardo Gio., c. Vitt. Em. II, 37.
Castagno Gio., c. Francia 9.
Castelli Gius., v. S. Paolo 44.
Cavagnero e Comp., v. Mazzini 8.
Cavagnero Giuseppe, v. S. Francesco da Paola 33.
Cavallero Agostino, v. Consolata 15.
Cavallo Natale, v. Nizza 76.
Cavallo Pietro, v. Basilica 13.
Cerrato F. ved. Gianotti, vic. Crocetta 8.
Cerutti A., v. S. Agostino 24.
Cerutti Celestina, str. Bertolla 129.
Cerutti Gius., v. Lagrange 11
Chiantor Albino, v. delle Orfane 5.
Chiantore Gio., v. Artisti 18.
Chiara Felice, str. di Pianezza 43.
Chiarighione frat., v. Mazzini 21.
Chiarle Ant., v. S. Massimo 3.
Chiattone D., v. Venti Sett. 57.
Chiattone Gio., v. Baretti 7.
Cibrario Margherita, v. Rivara 8.
Cisi Ercole, v. Bellezia 1.
Clerico Pietro, c. Parigi 49.
Cobianchi M., v. Ormea 71.
Conirati Teresa, v. Valeggio 23.
Conti Ernesto, v. Monginevro 72.
Conti Secondo, v. Principi d'Acaja 14.
Corte coniugi, c. Vittorio Emanuele 1 oltre Po 1.
Costa Rosa in Grande, v. Cesana 101.
Cottino Gius., v. Cibrario 23.
Cottino Gius., v. Colli 73.
Craveri G. G., p. Statuto 4.
Crivello Alb., v. Nizza 65.
Dalmasso Michele, v. Baretti 2.
Delbosco Ant., c. Ponte Mosca 25.
Dellacqua Fr., str. S. Bernardino 9.
Delmastro C. F., v. Cellini 28.
Demarchi e Dubueloz (Ditta), v. S. Domenico acc. al 4.
Demaria Gio., v. Pier Carlo Boggio 136
Demaria Pietro, c. Vercelli 81.
Demarie Gio., v. Martiniana 7.
Demino, v. Catania 10.
Demino Domenico, v. Gioberti 62.
Depaoli Vinc., v. Cibrario 48.
Destefanis Sebastiano, v. S. Secondo 9
Diana Pierina, c. Moncalieri 49.
Domenino Natale, v. Villa della Regina
Doria Nicola, str. Stupinigi 952.
Durando Pietro, v. Garibaldi 34.
Durio Giov., c. Vercelli 24
Dusnasco Domenico, str. Lanzo 121 str. ant. di Collegno 450.
Eiraudo Bernardo, v. Bologna 93
Falchero Gius., v. Giacinto Collegno 17
Falletto Antonio, v. Brandizzo 18.
Falletti Franc., p. Em. Filiberto 6.
Farina Gabriele, v. Villarfocchiardo 7
Fassetta Gius., v. Palazzo di Città 13
Fassino Basilio, v. S. Donato 7.
Fassio Gio., v. Berthollet 5.
Fenoglio Maria, c. Vercelli 89.
Ferrero coniugi, v. Pietro Giuria 75.
Ferrero Antonio, via della Rocca 30.
Ferrero Edoardo, v. Mazzini 13.
Ferrero Franc., v. S. Secondo 92.
Ferrero Gio., v. Malone 25.
Ferrero Giovanni, c. Vercelli 68.
Ferrero Gius., v. Torricelli 50.
Ferrero Gius., v. S. Secondo 7 *bis*.

Ferrero Giuseppe, corso Principe Oddone 43.
Ferrero L., v. S. Teresa 13.
Ferrero Maria ved. Mussetti, v. Tiziano 44.
Ferrero Michele, p. Bodoni (serraglio).
Ferrero Michele, v. Tarino 11.
Ferrero Severino, str. Valsalice 22.
Ferri Antonio, c. Regina Margherita 161 e 223.
Ferri Lor., v. Finanze 1.
Ferro Ernesto, v. Pallamaglio 18.
Ferro Pia, p. Em. Filib. 6.
Ferroglio Enrico, v. S. Donato 88 e viale Stupinigi 123.
Filippello Bened., succ. Pia Domenico, v. Bogino 1.
Fino Gio., v. Nizza 21.
Foglia Tomm., strada di Lanzo 234.
Forneris Guglielmo, v. Sacchi 28 *bis*.
Frattino Gio. e figli, v. S. Domenico 3 e p. Em. Filiberto 13.
Fronetto Gius., v. Monginevro 14.
Fruttero Carlo, v. Colli 68.
Fruttero Vinc., v. Nizza 95.
Fraj Domenico e fratelli, via Principe Tommaso 25.
Galizia Celestino, c. Palermo 97.
Gallo Giulio, v. Napione 29.
Galvagno coniugi, v. Baretti 17.
Gambarino Carlo, c. Regina Margherita 108.
Gambarino Giuseppe, str. Vercelli 121.
Gambino Gasp., v. ai Ronchi 5.
Gambino Giorgio, v. Andrea Doria 7.
Gambotto fratelli, v. S. Francesco da Paola 9.
Gambotto Carlo, v. Lagrange 47 e via Venti Settembre 79.
Gandolfo Carlo, v. Gius. Grassi rimpetto al n. 15.
Gardino Ern., v. Montebello (serraglio).
Gariglio Ant., c. Peschiera 170.
Gariglio Carlo, v. Viotti 7.
Garigliо Dom., v. Monferrato 2.
Gariglio Dom., v. Monginevro 5.
Gariglio Filiberto, v. Nizza 5.
Gariglio G., v. Villafranca 99.
Gariglio G. ved. Ceresole, v. Ceva 43.
Gariglio Gio., v. Donati 1.
Gariglio Giov., v. Pisa 46.
Gariglio Michele, v. Barbaroux 28.
Garola Vitt., v. Porta Palatina 6.
Gasco e Destefanis, v. Duch. Jolanda 1.
Gastaldi Domenico, v. S. Tommaso 28.
Gastaldo Bernardino, v. S. Donato 84.
Gastaldo Gio., v. Napione 30 e v. Giorgio Pallavicini 18.
Gay fratelli, v. Pio Quinto 9.
Gay Domenico, c. Vitt. Eman. II, 55 e v. S. Agostino 3.
Gay Margherita, vedova, v. Bernardino Galliari 21.
Gentina Rosa vedova Bigano, v. Santa Chiara 54.
Germano fratelli, p. Palazzo di Città 6.
Germano Carlo, v. S. Giulia 31.
Ghiberti Francesco, c. Principe Oddone 62.
Ghignone Angelo, v. della Rocca 3.
Ghiò Ignazio, v. Pietro Giuria 42.
Ghirardi Giuseppe, str. di Lanzo 266.
Ghirardi Pietro, v. Amedeo Avogadro 18 e v. Massena 30.
Gianotti Giacomo, v. Maria Vittoria 24.
Gianotti Mart., v. Nizza 98.
Gilardi Carlo, c. Vitt. Em. II, 25.
Gino Giovanni, v. Corio rimp. all'8
Giordanino Giacomo, v. Lanzo 19.
Giotto Gius., v. Valeggio 16.
Girardi Antonio, p. Eman. Filib., tettoia ponente.
Girardi Orsola, v. Bastion Verde 3.
Giroldo Maria, c. Novara 1.
Girotto Antonio, v. Pisa 1.
Giustetto Antonio, v. S. Chiara accanto al 36.
Giustetto Gio., v. Cibrario 9.
Giustetto Gius., v. Bertola 36.
Giustetto Nicola e figlio, via Andrea Doria 4 *bis*.
Giustetto Romeo Gius., c. Vinzaglio 23.
Giustetto Vittorio, v. Thesauro 4.
Gola Annibale, p. Montebello 40.
Gola Michele, v. Morosini 62.
Golzio Agostino, v. Virle 3.
Goria Cesare, v. Mazzini 34.
Graziano Gius., c. Tortona 6.
Gregorio Pietro, c. Reg. Margherita 200.
Gribaudo Ant., v. Torquato Tasso 3.
Grindetti Agostino, v. Massena 91.
Grindetti Lor., c. Moncalieri 257.
Grindetti Luigi, c. Moncalieri 216.
Guglielmone coniugi, v. Cernaia 18.
Guglielmone Agostino, v. S. Anselmo 8.
Guglielmone Biagio, c. S. Martino 1.
Guglielmone Gio., v Mad. Cristina 95.
Isolatto Giorgio, v. Rivalta 38.
Lana Angela, str. Bertolla 170.
Libra Ant., c. Palestro 1.
Libra Melchiorre, v. Cottolengo 43.
Longo Gio. Pasquale, c. Francia 87.
Longo Luigia, c. Vitt. Emanuele II, 9.
Lora Maria e C., v. Garibaldi 35.
Lovera Alfredo, c. Vitt. Em. II, 98.
Lovera G., v. Carlo Alberto 23.
Lovera Gio., v. S. Quintino 50.
Lovera Gio., c. Vitt Em. II, 121.
Luciano Giuseppe, v. Valperga Caluso 8.
Lusuardi Enrico, v. Valperga Caluso 13.
Maccario Emilio, str. Moncalieri 394.
Mallei Ettore, c. Vinzaglio 29.
Maggi Gio., v. Pal. di Città 15.
Magone Adolfo, v. Bonafous 5.
Magone Vittorio, c. Reg. Margh. 90 *bis*.

Maia frat., c. Valentino 29.
Maia Pietro, v. Baretti 22.
Maina Giacomo, v. S. Giulia 45.
Manara Paolo, str. di Francia 203.
Mandelli Lucia ved., v. Carlo Alberto 20.
Manzone Natale, v. Piossasco 14.
Marchi Gius., str. Casale 204.
Marchisio Alfonso, v. Porta Palatina 17 e v. Vassalli Eandi 33.
Marchisio Gius., c. Duca di Genova 1.
Marchisio Vittorio, v. Cibrario 39.
Marco Ettore, v. Valprato 20.
Marocco Ant., c. Valentino 1.
Martano Gio., corso Valentino 26 e via Madama Cristina 36.
Martinetto Luigi, v. Chiesa della Salute 24.
Masante Giacomo, v. Ascoli 6.
Massola M., c. S. Maurizio 69.
Massola Michele, corso Casale 38.
Meano Natale, v. Molinette 1.
Melano Michele, c. Vitt. Eman. II, 71.
Merlino Giovanni, v. Nizza 281.
Merlo Cesare, v. Cibrario 31 *bis*.
Merlo Giovanni, c. Vittorio Eman. II, 2, oltre Po.
Miglietta Attilio, v. Lagrange 37.
Milone Giacomo, v. S. Secondo 19.
Milone Lorenzo, v. Bellini 6.
Moletto Ant., v. Morosini 8.
Monaco Carlo, v. Villarbasse 37.
Monaco Giuseppe, v. Po 50.
Monasterolo Terenzio, c. Duca di Genova 11.
Moniotti Bartol., v. Rosine 2
Montabone Agostino, v. Bava 45.
Montafia Ang , p. S. Giulia 1.
Montaldo Luigi, v. Bernard. Galliari 25.
Monticone Ottaviano, strada Abbadia di Stura 346.
Morando Attilio, v. Aurelio Saffi 2.
Morino Ignazio, v. Arcivescovado 1.
Moroni Enrico, v. Belfiore 37.
Motta Giacomo, p. Statuto 12.
Muretti Carlo, v. Nizza 229.
Mussato Angelo, str. Lanzo 102.
Mussato Ant , v. Lombardore 14.
Mussato Domenico, v. Vanchiglia 20.
Mussato Gius., v. Monginevro 36.
Mussetto Gio., c. Reg. Margh. 68.
Nervo Gius., c. Moncalieri, 1.
Nicolis Clemente, v. Antonio Fontanesi 29 e v. Andrea Doria rimp. all'8.
Novarino Gio., v. S. Massimo 45.
Novarino Simone, v. Rocciamelone 15.
Novelli Pietro, v. S. Donato 4.
Oddone Domenico, v. S. Francesco da Paola 8.
Oldrà G. Batt., v. Nizza 205.
Omegna Vittorina, v. Gropello 6.
Oreiller Gius., p. Eman. Filiberto 9.
Oria Edoardo, v. Vanchiglia 34.
Ortalda Pietro, str. di Lanzo 132.
Osella Gius., v. S. Secondo 48.
Osella Lorenzo, v. S. Donato 54.
Panà Luigi, v. Lanzo 50.
Parena Severino, v. S. Donato 55.
Paschero Gio., v. Bertola 1.
Paschero Giuseppe, p. Eman. Filiberto, tettoia ponente.
Paschero R., c. Vitt. Eman. II, 119.
Paschero Raim., p. Em. Filib., tettoia ponente.
Pastore Angelo, str. Val S. Martino 12
Pautasso Gius., v. Monti 1.
Pavan Ant., v. S. Donato 18.
Pavan Ern., v. Garibaldi 40.
Peiroleri Gio., v. Chiomonte 28 *bis*.
Pelissero Angelo, v. Saluzzo 72.
Pellerino fratelli, v. Piazzi 1.
Pellerino Angelo, v. Maria Vitt. 31.
Peraudo Giuseppe, str. di Lucento 4.
Pereno coniugi, v. Vigone 40.
Pereno E., v. Andrea Doria 2.
Pereno Gio., p. Eman. Filiberto, tettoia levante, int.
Peris Lorenzo, v. Vibò 42.
Perlo G., v. S. Franc. da Paola 31.
Perottino Celestino, str. Valsalice 74.
Pescivolo Andrea, c. Regina Margherita 224.
Pessione Angelo, succ. Sardi, v. Santa Chiara 4.
Pessione Paolina in Sgherlino, v. Messina 27
Petra Gius., v. Saluzzo 8.
Petronio Giuseppe, v. del Carmine 5.

PIA GIUSEPPE Piazza Giulio, 9 Telef. 11-48
Fornitore Militare,
dei Grands Hôtels d'Italia,
nonchè di Istituti, Opere Pie e Ospedali

Piana Sebastiano, v. Berthollet 7.
Picatti Franc., v. Bertola 39.
Piccatti Gio., v. Nizza 97.
Pignatta Giacomo, v. Nizza 142.
Pilissa Massimo, v. Nizza 108.
Pilone Giuseppe (Abbadia di Stura 330)
Piola Maria, v. S. Donato 27.
Pipino Dom., str. R. Parco 139.
Plassa Maddalena, v. Balme 29.
Prelato Filippo, c. Reg. Margherita 215
Quaglia Giacomo, c. Vitt. Eman. II, 63
Quagliotti Adolfo, v. Barbaroux 14.
Quaranta Pietro, via Accademia Albertina 34.
Quarello Celestino, p. Corpus Domini.
Quaretta Gius., v. dei Ronchi 10.
Rabino Antonio, c. Palermo acc. all'85
Rabino Gio., v. Saluzzo 32.
Ramassotto Gius., p. Em. Filiberto 7.

[illegible]mello Antonio, v. Mazzini 5 e v. Berthollet 24.
[illegible]mello Francesco, v. Borgo Dora 1.
[illegible]va Desiderio, v. Garibaldi 57.
[illegible]zzano frat., v. Porta Palatina 24.
[illegible]zzetti Gio., v. Barbaroux 3.
[illegible]baudengo Enr., v. S. Massimo 34 e v. Belfiore 65.
[illegible]baudengo Franc., v. Po 23.
[illegible]rosio coniugi, v. Mad. Cristina 92.
[illegible]gnaud coniugi, ang. v. Balbis e v. Carena.
[illegible]gnaudo coniugi, v. Leyni acc. al 31.
[illegible]a Elisabetta, c. Ponte Mosca 14.
[illegible]kler Umb., v. Deposito 10 e c. Regina Margherita 161.
[illegible]ghetti e Manassero, v. S. Quintino 54.
[illegible]roletti Luigi, v. Duchessa Jolanda 16.
[illegible]gnaud Gius., v. Ceresole 2
[illegible]sico Enrico, v. Rossini 12.
[illegible]va Teresa in Tamagno, v. S. Domenico 14.
[illegible]ussio Michele, str. Nizza 238.
[illegible]lio Felice, v. Gioberti 8.
[illegible]ville Antonio, v. S. Dalmazzo 11.
[illegible]ville Battista, p. Statuto 13.
[illegible]ville Carlo, c. Duca di Genova 9 *bis*.
[illegible]ville Luigi, v. Mad. Cristina 32.
[illegible]ville Pietro, v Borgo Dora 22.
[illegible]manelli Carlo, c. Ponte Mosca 49.
[illegible]manelli Lorenzo, v. Candia 2.
[illegible]mano Gius., p. Vitt. Em. I, 11.
[illegible]nco Carlo, v. S. Donato 18 e v. Sesia acc. all'11.
[illegible]nco Giacomo, v. Nizza 167.
[illegible]nco Gio., v. Bertola 6.
[illegible]nco Gio., c. Orbassano 71 e 98.
[illegible]nco Paolo, c. S. Maurizio 25.
[illegible]nco Rosa, v. Nizza 223.
[illegible] Ant , v. Vanchiglia 2 *bis*.
[illegible] Franc., v. Duch. Jolanda 9.
[illegible] Margherita, v. Fréjus 85.
[illegible] Matteo, v. Valperga Caluso 22 e Mad. Cristina 65.
[illegible]ato Gius., v. Mad. Cristina 25.
[illegible] p Vittorio Emanuele I, 16.
[illegible]so C., str. Bertolla 1.
[illegible]so G., v. della Rocca 16.
[illegible] Gaspare Gius., c. Casale 78.
[illegible] Giuseppe, c. Antonelli 1.
[illegible] Gius., v. Oropa 51.
[illegible] Luigi, c. Vinzaglio 5 *ter*.
[illegible]gno Alessandro, v. Ant. Fontanesi 32.
[illegible]gno Pietro, v. Fréjus 54.
[illegible]na A., c. Brescia 7.
[illegible]na Carlo, v. S. Donato 21 *bis*.
[illegible]na Donato, c. Reg Margherita 145
[illegible]ni Gius., v. Antonio Fontanesi 35.
[illegible]ni Gius., v. delle Maddalene 8.
[illegible] Gio., v. Mazzini 27.
[illegible] Serafino, v. della Rocca accanto 37.
[illegible]mone Sebastiano, v. Berthollet 4.
[illegible]uel Bartolomeo, v. Basilica 10.
Saracco Angelo, p. Vitt. Em. I, 15.
Sasso coniugi, v. Princ. Tommaso 21.
Savant-Ros Teresa, v. Princ. d'Acaja 51.
Savio C., str. Casale 116.
Scanavino Andrea, v. S. Donato 11.
Scanavino Biagio, v. Gioberti 27.
Scanavino Gius., v. Alfieri 4.
Scarafia Domen., v. Mad. Cristina 18.
Seita Giovanni, v. S. Donato 41.
Seletto L., str. Lucento 37 *bis*.
Seletto Luigi, c. Francia 225.
Serafino Michele succ. Gius., v. Genova 2
Sibona Giacomo, v. Antonio Fontanesi 22
Sibona Pio, v. Pastrengo 4.
Sodano Batt. v. S. Secondo 20.
Sodano Clementina, c. Duca di Genova acc. al 7.
Suppo Giuseppa ved. Franco, c. Ponte Mosca 17.
Tamagnone fratelli, v. Cernaia 26.
Tamagnone Pietro, v. Cernaia 40.
Tarditi Batt., str. Mongreno 21.
Tarditi Felice, v. Monginevro 52.
Tavella Gio. Ant., v. Lagrange 9.
Tesio Gio., v. Melchior Gioia 9.
Toja Angelo, p. Mad. di Campagna 3.
Torazza Luigi, c. Vercelli 111.
Torazza Matt., v. Demonte 30 e v. Venti Settembre 54.
Torchio Pietro, v. S. Paolo 1.
Torta Cam., v. Buniva 14 ang. v. Santa Giulia.
Torta Felice, v. Monferrato 14.
Torta Gio., c. Reg. Margh. 82.
Torta Gius., v. Mad. Cristina 67.
Torta Gius., v. Princ. Amedeo 20 *bis*.
Torta Luigi, v. Mazzini 44.
Torta Pietro, v. S. Massimo 43.
Torta Vittorio, v. Garibaldi 24.
Toscanelli Maria, v. Porta Palatina 26
Tosco Gius., str. Nizza 353.
Toselli Gio., v. Monginevro 58.
Tosetto e Razzano, v. Montebello 4.
Toso Cesare, v. Gioberti 75.
Trinchero Pietro, v. Mongrando 38.
Trombetta Francesco, c. Regina Margherita 24.
Turla Bartolomeo, v. Monferrato 11.
Udosse Cesare, str. di Vercelli 76.
Ussello Giuseppe, str. di Nizza 365.
Vacca Gius., c. Sommeiller 15.
Vacchina Maria, v. Massena 57.
Valente Ignazio, v. Silvio Pellico 2.
Valle Gius., p. Eman. Filiberto 12.
Valperga Carlo, c. Ponte Mosca 103.
Varetto Agostino, v. Botero 14.
Vaschetti Michele, v. Princ. Tommaso 14
Vaschetto Gio., v. Mercanti 3.
Vassarotti Claudio, via Principe Amedeo n. 38.
Vaudagnotti Luigi, c. Francia 83.
Vaudano Franc., str. Casale 93.

Vergnano frat., c. Brescia 2.
Vergnano frat., c. Vercelli 46.
Vergnano Enrico, c. Reg. Margherita 173 e c. Princ. Oddone 40.
Vergnano Gio., p. Eman. Filiberto 3.
Vergnano Giuseppe, v. Fréjus 93.
Vergnano Luigi, c. Casale 210.
Viale Giacomo, v. Bellezia 20.
Viano Gius., v. Brunetta 11.
Vicario G., v. S. Secondo 13.
Vicentini M., v. S. Secondo 21.
Viglione Battista, v. Don Bosco 6.
Vigna G. B., v. Balme 19.
Villa Corrado, v. Genova 22.
Vinay Gioachino, via Villafranca 78.
Vinay Michele, v. S. Quintino 35.
Virone fratelli, c. Palermo 78.
Visca Luigi, v. Bertola 9
Visconti Antonio, c. Emilia 7.
Vittone Angela, v. Monte di Pietà rimpetto al 20.
Vittone Maddalena, v. Bertola 15.
Vizia Enrico, v. Borgo Dora 23.
Zanello Gius., v. S. Chiara 62.
Zanotti A., c. Casale 102.
Zanotto Giacomo, v. Oropa acc. al 27.
Zanotto Luigi, v. Venti Sett. 4.
Zeppegno Luigi, v. Bogino acc. al 17.
Zo Gius., v. Po 45.
Zucca Ernesto, v. Po 37.
Zucco Carlo, c. Reg. Margherita 193.
Zutta Battista, c. Vercelli 112.

Carne equina.

Mandosso Cellino, v. Massena 28.
Nigra Gius., v. S. Agostino 30.
Samuel Bartolomeo, v. Volvera 16.

Agnelli, montoni e capretti.

Alberga Pietro, v. Barbaroux 3.
Armondino Ant., v. Carlo Alb. 34.
Baietto G. B., p. Em. Filib., tett. ponente.
Ballor Gio., v. Saluzzo 32.
Chiariglione frat., p. Emanuele Filiberto tett. pon.
Eiraudo Bernardo, v. Bologna 93.
Fenoglio Maria, c. Vercelli 89.
Fenoglio Umberto, v. S. Secondo 10.
Ferro-Garello Lorenzo, p. Em. Filiberto, tett. ponente.
Foglia Gius., v. Chiesa della Salute 18.
Foglia Pietro, str. di Lanzo 92.
Gerardi frat., v. Carlo Alberto 27.
Gerardi Matteo F., v. Mad. Cristina 2.
Giaccardi Giovanni, v. Luigi Ornato 15.
Giovara Clelia, v. Barolo 29.
Girardi Antonio, p. Bodoni, serraglio - p. Eman. Filib., tettoia ponente, int. 44.
Greco G. Battista, v. Mad. Cristina 137.
Martini Michele, v. Mad. Cristina 107.
Merlino Augusto, v. Passalacqua 2.
Migliardi Teresa, v. Vanchiglia acc. n. 1.
Nordi Fiorino, v. Berthollet 12.
Paschero Raimondo, p. Em. Filib. 7.
Pavan sorelle, v. Passalacqua 2 e piazza Statuto 7.
Pavan Ern., v. S. Secondo 1.
Pessione Gio^a in Berardi, v. Barbaroux 12.
Pipino Gio., p. Bodoni (serraglio).
Prelle Maria, v. Bertola acc. all'11.
Raineri Angelo, c. Princ. Oddone 32.
Richetti Emilia, v. Mad. Cristina 32.
Rosingana Eugenio, v. Monginevro 21.
Vergnano Enrico, c. Reg. Margherita 173.
Villa Attilio, c. Reg. Margherita 90 *bis*.
Violino Gio., v. Nizza 138.

Squartatoi.

Gallo Ant., str. Pellerina 332.
Siravegna Guglielmo, str. Nizza (Ponte Sangone).

Negozianti bestiami.

Lovera Giorgio, str. Cuorgnè 148.
Massola Giacomo, v. S. Secondo 20.

VARIAZIONI E CORREZIONI
si eseguiscono **gratis**
inviandole alla Ditta G. B. PARAVIA e C.
Via Arsenale 29 (Telefono n. 142)

CRONOLOGIA DI CASA SAVOIA

Nascita		Morte
980	Umberto I (Biancamano) (1° Conte di Savoia)	1048
»	Amedeo I	(?)1048
1010	Oddone	1060
1046 –	Pietro I	1078
1049 –	Amedeo II	1080
»	Umberto II	1103
1095 –	Amedeo III	1148
1136 –	Umberto III (il Beato)	1188
1177 –	Tommaso I	1233
1197 –	Amedeo IV	1253
1244 –	Bonifacio	1263
1203 –	Pietro II (il piccolo Carlomagno)	1268
1207 –	Filippo I	1285
1249 –	Amedeo V (il Grande)	1323
1284 –	Odoardo (il Liberale)	1329
1291 –	Aimone (il Pacifico)	1343
1334 –	Amedeo VI (Conte Verde)	1383
1360 –	Amedeo VII (Conte Rosso)	1391
1383 –	Amedeo VIII (il Pacifico) (1° Duca di Savoia)	1451
1402 –	Ludovico	1465
1435 –	Amedeo IX (il Beato)	1472
1465 –	Filiberto I	1482
1468 –	Carlo I (il Guerriero)	1490
1489 –	Carlo Giovanni Amedeo	1496
1443 –	Filippo II (Senza Terra)	1497
1480 –	Filiberto II (il Bello)	1504
1486 –	Carlo III (il Buono)	1553
	Occupazione francese 1536-59.	
1528 –	Emanuele Filiberto	1580
1562 –	Carlo Emanuele I (il Grande)	1630
1587 –	Vittorio Amedeo I	1637
1632 –	Francesco Giacinto (Reggente Maria Cristina)	1638
1634 –	Carlo Emanuele II	1675
1666 –	Vittorio Amedeo II (1° re di Sardegna)	1732
1701 –	Carlo Emanuele III	1773
1726 –	Vittorio Amedeo III	1796
1751 –	Carlo Emanuele IV	1819
1759 –	Vittorio Emanuele I	1824
1765 –	Carlo Felice	1831
1798 –	Carlo Alberto (il Magnanimo)	1849
1820 –	Vittorio Emanuele II (il Galantuomo) (1° Re d'Italia)	1878
1844 –	Umberto I (il Buono) (2° Re d'Italia)	1900

Vittorio Emanuele III (3° Re d'Italia) nato l'11 novembre 1869 in Napoli, sposato a Roma il 24 ottobre 1896, salito al trono il 30 luglio 1900.

Elena **Petrovic Niegos**, Regina d'Italia, sua consorte, nata a Cettigne l'8 gennaio 1873, figlia di Nicola I Petrovic Niegos, Re del Montenegro.

Figli delle Loro Maestà.

Jolanda Margherita Milena Romana Maria, Principessa Reale, nata a Roma il 1° giugno 1901.

Mafalda Maria Anna Romana Elisabetta, Principessa Reale, nata a Roma il 19 novembre 1902.

Umberto Nicola Tommaso Giovanni Maria di Savoia, Principe di Piemonte, nato a Racconigi (Piemonte) il 15 settembre 1904.

Giovanna Elisabetta Antonia Romana Maria, Principessa Reale, nata a Roma il 13 novembre 1907.

Maria Francesca Anna Romana, Principessa Reale, nata a Roma, il 26 dicembre 1914.

Madre del Re.

Margherita Maria Teresa Giovanna, Principessa di Savoia, Regina Madre ved. di S. M. il Re Umberto I, nata in Torino il 20 novembre 1851, figlia del fu Ferdinando Duca di Genova e della defunta Princip. Elisabetta di Sassonia.

Zia e Cugina di S. M., vedova di S. A. R. il Princ. Amedeo Duca d'Aosta.

Maria Lætitia, figlia di S. A. I. il Principe Napoleone Gerolamo Giuseppe Carlo Paolo Bonaparte e di S. A. R. Clotilde Maria Teresa Luigia Principessa di Savoia, nata a Parigi il 20 dicembre 1866, sposata in Torino l'11 settembre 1888 col Duca d'Aosta, di cui rimase vedova il 18 gennaio 1890.

Cugino di S. M., figlio del Princ. Amedeo e di S. A. I. R. la Princ.ª Lætitia.

Umberto Ferdin. Maria, Conte di Salemi, nato in Torino il 22 giugno 1889.

Cugini di S. M., figliuoli del Principe Amedeo.
e della Principessa Maria Vittoria della Cisterna, morta l'8 novembre 1876.

Emanuele Filiberto, Duca d'Aosta, nato in Genova il 13 gennaio 1869, sposato il 25 giugno 1895

Vittorio Emanuele, Conte di Torino, nato in Torino il 24 novembre 1870.

Luigi Amedeo Giuseppe Maria Ferdinando, Duca degli Abruzzi, nato a Madrid il 30 gennaio 1873.

Sposa del Principe Emanuele Filiberto, Duca d'Aosta.

Elena Luisa Enrichetta di Francia, nata a Twickenham (Inghilterra), il 13 giugno 1871 e sposata il 25 giugno 1895 a Kingston.

Cugini di S. M., figli del Princ. Emanuele Filiberto, Duca d'Aosta.

Amedeo Umberto Isabella Luigi Filippo Maria Giuseppe Giovanni, Duca delle Puglie, nato in Torino il 2 ottobre 1898.

Aimone Roberto Margherita Maria Giuseppe Torino, Duca di Spoleto, nato in Torino il 9 marzo 1900.

Cugini di S. M., figliuoli della Principessa Clotilde, morta il 25 giugno 1911
e del Principe Gerolamo Napoleone, morto il 17 marzo 1891.

Napoleone Vittorio, nato a Parigi il 18 luglio 1862, sposo alla Principessa Clementina del Belgio il 14 novembre 1910.

Napoleone Luigi, nato al Castello di Meudon il 16 luglio 1864.

Maria Lætitia, vedova di S. A. R. il Principe Amedeo, Duca d'Aosta (Vedi sopra).

Zio del Re, frat. della Regina ved., figlio del Princ. Ferdinando Duca di Genova, morto il 10 febbraio 1855.

Tommaso Alberto Vittorio di Savoia, Principe Reale, Duca di Genova, ammiraglio, Luogotenente Generale di S. M. il Re, nato in Torino il 6 febbraio 1854, sposato il 14 aprile 1883.

Sposa del Principe Tommaso, Duca di Genova.

Maria Isabella di Baviera, Duchessa di Genova, figlia del Principe Adalberto di Baviera, nata il 31 agosto 1863, sposata il 14 aprile 1883 nel castello reale di Nymphenbourg presso Monaco.

Figli del Duca e della Duchessa di Genova.

Ferdinando Umberto Filippo Adalberto di Savoia-Genova, Principe d'Udine, nato in Torino il 21 aprile 1884.

Filiberto Ludovico Massimiliano Emanuele Maria di Savoia-Genova, Duca di Pistoia, nato in Torino il 10 marzo 1895.

Maria Bona Margherita Albertina Vittoria, nata in Agliè il 1° agosto 1...

Adalberto Luitpoldo Elena Giuseppe Maria di Savoia-Genova, Duca di Bergamo, nato in Torino il 19 marzo 1898.

Maria Adelaide Vittoria Amalia Elisabetta Marca di Savoia-Genova, nata in Torino il 25 aprile 1904.

Eugenio Alfonso Carlo Maria Giuseppe di Savoia-Genova, Duca d'Ancona, nato in Torino il 13 marzo 1906.

ELENA DI SAVOIA PETROVIC-NIEGOS
Regina d'Italia.

VITTORIO EMANUELE III
Re d'Italia.

... DI SAVOIA
... di Piemonte.

MARGHERITA DI SAVOIA
Regina madre.

Princ.ª ELENA DI FRANCIA
Duchessa d'Aosta.

... LE FILIBERTO
... d'Aosta.

Princ. VITTORIO EMANUELE
Conte di Torino.

Principe LUIGI AMEDEO
Duca degli Abruzzi.

... MARIA LÆTITIA
... d'Aosta.

Princ.ª MARIA ISABELLA
Duchessa di Genova.

Principe TOMMASO
Duca di Genova.

CASE DELLE LL. MAESTÀ E REALI PRINCIPI IN TORINO

Direzione Provinciale della Real Casa in Torino

Via Venti Settembre 88

🚃 11-12.

Orario: dalle 9 alle 12 e dalle 14 alle 18.

Direttore Capo

N. N.

Capo Sezione

Lavagno dott. Osvaldo, ✻, 🖃, incaricato delle funzioni di Direttore, via Venti Settembre 88.

Primi Segretari

De Giorgio 🖃 dott. Giorgio, Palazzo Reale.

Telluccini Augusto, via Denina 4.

Trombone dott. Giacinto, via Giacomo Bove 16.

Archivisti Capi

Ghiotti Annibale, 🖃, corso Regina Margherita 113.

Quenda Vincenzo, v. della Zecca 7.

Archivisti.

Beraudi Carlo, via Venti Settembre 88.

Torelli prof. Giuseppe, via Orto Botanico 27.

Logrand Felice, c. Reg. Margherita 113.

Applicati

Farina Ernesto, c. Reg. Margherita 113.

Boasso Luigi, Palazzo Reale.

Cassiere

Cavallo Vittorio, ✻ e uff. 🖃, via delle Finanze 11 *bis*.

Ufficio Tecnico. 🚃 15-58.

Ingegnere

Perrotta ing. Luigi, 🖃, Palazzo Reale.

Aiutante ingegnere

Caffaratti, geometra Tommaso, 🖃, via Venti Settembre 88.

Conservatore del Reale Palazzo

Cibrario Luigi, Palazzo Reale.

Regia Cappella in Torino.

Cappellani di S. M. il Re

Bosia mons. teol. Edoardo, ✻, 🖃, custode della insigne reliquia della SS. Sindone, Cameriere Segreto di S. S., Palazzo Reale.

Gilli teol. Giuseppe, ✻, cancelliere della Real Cappella, p. S. Giovanni 8.

Grasso D. Michele 🖃, prefetto di Sacrestia della SS. Sindone, v. Cappel Verde 6.

Brusa teol. can. Paolo (Moncalieri).

Chierico della R. Cappella.

Gallino teol. Gius., v. Po 6.

Prefetto della R. Basilica di Superga

Bosia mons. Edoardo, predetto, incaricato delle funzioni di Prefetto.

Dirett. del R. Asilo Inf. Vittorio Em

Bosia mons. Edoardo, predetto, incaricato delle funzioni di Direttore.

Regia Biblioteca e Medagliere.

Incaricato della Direzione

Manno barone D. Antonio, Grand'uff. ✻, Gr. Cord. 🖃, Balì cav. Gr. Cr. d'O. e dev. di Malta, Senatore del Regno, via Ospedale 19.

Assistente

Zucchi cav. 🖃 dott. Mario, v. Venti Settembre 88.

Archivista

Pezzi Luigi, ✻ e uff. 🖃, v. Figlie dei Militari 15.

Reale Armeria antica e moderna.

Direttore

D'Oncieu de la Bâtie conte Paolo, G. C. ✻, G. C. 🖃 e degli Ord. della Spada di Svezia, Corona di Prussia, Alberto il Valoroso di Sassonia, S. Stanislao di Prussia, G. M. Legion d'Onore di Francia, Comm. con placca Ord. di Franc. Gius. d'Austria, Med. arg. V. M., Med. d'oro al servizio di 10 lustri Ord. Mauriziano, tenente gen., Senatore del Regno.

Archivista

Nuvoli conte Luigi, ✻ e uff. 🖃, v. Scuole 8.

Personale Sanitario.

Chir.-dentista di S. M. e R. Famiglia

Camusso Alessio, ✻, comm. 🖃, v. Casteggio 6.

Medico della Real Casa

Demaison dott. Vittorio, 🖃, v. Zecca 7.

Medico onorario della Real Casa

Bongioanni dott. Cesare, 🖃, v. Barbaroux 4.

Corte di S. M. la Regina

Dama di Corte

[illegible] Carrù di Trinità cont. Maria nata [illegible] Martino di S. Germano, v. S. Francesco da Paola 15.

Gentiluomo di Corte

[illegible] Carrù di Trinità conte Paolo, ✻, [illegible] 🖃, comm. di Danilo I del Montenegro del Cr. di Portogallo con pl. e Cord. Reale di Vittoria d'Inghilterra, San Franc. da Paola 15.

Dame di Palazzo

[illegible] Valle di Pomaro march. Paola nata Cavalchini S. Severino, v. Carlo Alb. 16.

[illegible] vicino Mossi contessa Irene n. Avogadro di Collobiano, v. S. Teresa 11.

[illegible] cont. Maria n. Nicolis di Robilant, [illegible] Peschiera 17.

[illegible] Grimaldi di Casaleggio march. Laura n. Cattaneo Adorno, c. Oporto 33.

[illegible] di Sambuy contessa Maria nata Grimotti (S. Mauro).

Corte di S. M. la Regina Madre

Gentiluomini di Corte

Provana di Collegno conte Luigi, uff. ✻, comm. 🖃, comm. di Danilo I del Montenegro e della Cor. di Prussia, uff. di S. Carlo di Monaco, v. S. Dalmazzo 15.

Gazelli Brucco di Ceresole conte Paolo, ten. col. ✻, comm. 🖃, v. S. Francesco da Paola 14.

Scarampi del Cairo march. Carlo Alberto, ✻ 🖃, v. Bogino 25.

Dame di Corte

Martini di Cigala cont. Irene, str. Orbassano (Villa Amoretti).

Corte di S. A. I. e R. la Principessa Maria Lætitia

Duchessa d'Aosta.

Palazzo Reale, 🚃 10-53.

Dame di Palazzo

[illegible] contessa Maria Bertone di Sambuy, [illegible] Siccardi 51.

[illegible] di Camerana marchesa Margherita, c. Re Umberto 2.

Cavaliere d'Onore

[illegible] Carretto di Moncrivello e Gorzegno marchese Carlo conte di Millesimo, ✻, comm. 🖃, v. Gius. Pomba 2.

Gentiluomini di Corte

[illegible] ti-Reyneri conte Giuseppe Nicolò, [illegible] 🖃 via Meucci 1.

[illegible] cino Cesare, 🖃, comm. della cor. di Prussia, v. Bern. Galliari 37.

Amministrazione della Casa

[illegible] savi Enr., ✻, 🖃, *segret.*, Pal. Reale.

Casa di S. A. R. il Duca d'Aosta.

Via Maria Vittoria 12-14.

Casa Militare di S. A. R.

Primo Aiutante di Campo

Montasini cav. Emilio, colonnello d'artiglieria.

Ufficiali d'Ordinanza

Tonini cav. Mario, capitano di cavalleria.

Ufficiale addetto alla persona di S. A. R. il Duca delle Puglie

Medici nob. dei marchesi di Marignano cav. Gian Angelo, magg. d'artiglieria.

Ufficiale addetto alla persona di S. A. R. il Duca di Spoleto

Negrotto Cambiaso cav. Federico, capitano di corvetta.

Amministrazione della Casa

Intendente

Richeri Lod., cav. uff. 🖃, freg. della med. comm. delle campagne per l'Indipend. Italiana, tenente colonn. nella riserva, Reggia di Capodimonte (Napoli).

Segretario

Maffei cav. rag. Giuseppe, Reggia di Capodimonte (Napoli).

Amministrazione Patrimoniale delle LL. AA. RR i Princ. Emanuele, Vittorio e Luigi

Germani di Savoia-Aosta

Via Maria Vittoria 14.

Amministratore Capo

Giorgi comm. Giorgio, Dirett. onorario dell'Amm. della R. Casa, v. Rossini 1.

Primo Segretario

Albert cav. ing. Alfr., v. Pr. Tommaso 3.

Segretario

Petruolo cav. Roberto, c. Re Umberto 42.

Corte di S. A. R. la Principessa Elena di Francia

Duchessa d'Aosta.

Dame di Palazzo

Torrigiani marchesa Anna.

Perrone di S. Martino baronessa Maria.

Gentiluomini di Corte

Torrigiani marchese comm. Carlo.

Ricca di Castelvecchio conte Luigi, uff. 🖃.

Perrone di San Martino barone Fernando, 🖃

Casa di S. A. R. il Principe Tommaso di Savoia
Duca di Genova.

Piazza San Giovanni, Palazzo Genevese, 10-37.

Casa Militare di S. A. R.

Primo Aiutante di Campo

Marenco di Moriondo nob. Enrico, capitano di vascello, uff. ✻ e comm. ✠, medaglia commem. Campagne d'Africa e pel terremoto 1908, croce d'oro con corona d'anzianità di servizio, Grand'ufficiale del Dragone doppio di Cina, comm. del Sole Levante del Giappone, della Corona del Siam, dell'ord. Reale del Cambodge, uff. d'Alberto il Valoroso di Sassonia, del merito militare di Baviera, dell' Aquila Rossa e della Corona di Prussia, della Corona di Rumania, cav. della Legion d'onore di Francia.

Aiutante di campo

Avogadro di Collobiano Filib., ✻ e ✠, ten.-colonn. cavall., addetto alla persona di S. A. R. il Duca di Bergamo, decor. della croce anzianità di servizio e uff. di Accad. di Francia.

Ufficiali d'Ordinanza

Provana del Sabbione conte Andrea, ✠, tenente di vascello, medaglia commemorativa della Cina e della Libia.

Buraggi conte Alberto, ✠ ten. di vascello, medaglia commemorativa pel terremoto e per la Libia.

Aiutanti di Campo onorari

Tozzoni conte Francesco Gius., uff. ✠, capitano di corvetta R. N.

Terni de' Gregori nob. Luigi, uff. ✠, capitano di corvetta R. N.

Ufficiali d'ordinanza onorari

Morisani Enrico uff. ✠, tenente di vascello

Riccardi Arturo uff. ✠, 1° tenente di vascello.

Da Zara Alberto, tenente di vascello, addetto alla persona di S. A. R. il Principe di Udine

Malaspina marchese Azzolino, capitano di cavalleria, addetto alla persona di S. A. R. il Duca di Pistoia

Mastro delle Cerimonie di Corte onorario al servizio di S. A. R.

Ricardi di Netro Alessandro, conte di Groscavallo, ✻, comm. ✠, comm. degli Ord. di S. Michele di Baviera, di Alberto il Valoroso di Sassonia con placca, della Corona di Siam e di Isabella la Cattolica di Spagna con placca, del Leone di Zaeringen di Baden, cav. dell'Ordine di Leopoldo del Belgio, uffiz. dell'Ordine dell'Elefante Bianco di Siam, v. Maria Vittoria 11.

Ufficio amministrativo, 23-27.

Direttore

Tasca cav. ing. Luigi Fil., v. Venti Set. 99

Segretario

N. N.

Cassiere

Baccelli Luigi, ✠, v. San Franc. da Paola 46

Servizio sanitario

Medico-Chirurgo

N. N.

Biblioteca

Bibliotecario

Armando Vinc., ✠, v. Maria Vittoria 3

Corte di S. A. R. la Principessa Maria Isabella
Duchessa di Genova

Piazza S. Giovanni, Palazzo Genevese, 10-37.

Dame di Palazzo

Pilo Boyl di Putifigari marchesa Silvia, nata dei conti Avogadro di Casanova, v. Assietta 33.

Radicati di Brozolo contessa Giulia, nata contessa di Thiene, via Assietta 30.

Faà di Bruno nob. Giovanna, nata dei Conti Figarolo di Gropello, v. Assietta 33.

Dame di Palazzo onorarie

Despine baron. Isabella, nata dei conti Marenco di Moriondo.

Balbis di Sambuy contessa Marianna.

Gentiluomini di Corte

Balbo di Vinadio nob. Leonzio, ✻, uff. ✠, comm. Corona di Siam; uffiz. Ordine di S. Michele di Baviera e di Danilo I di Montenegro, e dell'Elef. Bianco di Siam, v. Venti Settembre 97.

Terni-Degregori nobile Luigi, capitano di corvetta nella riserva navale, aiut. di campo onorario di S. A. R. il Duca di Genova, cav. ✻ e ✠, comm. del Merito Navale di Spagna, cav. di S. Michele di Baviera, cav. della Corona di Prussia, cav. della Legion d'Onore, cav. dell'Elefante bianco del Siam

Gentiluomo di Corte onorario

Gay di Quarti nob. Calisto, march. di Lesegno, ✻, comm. ✠, comm. degli Ordini di Alberto il Valoroso di Sassonia, e di San Michele di Baviera, comm. della Corona di Siam, uffiz. del Sole levante del Giappone, e dell'Elefante Bianco del Siam, c. Duca di Genova 17.

ORDINI CAVALLERESCHI E DIGNITÀ

Ordine Supremo della SS. Annunziata

È istituito nel 1362 da Amedeo VI, sotto il nome di Ordine del Collare. Amedeo VIII ne promulgò gli Statuti nel 1409. Carlo III ne fregiò le insegne con l'immagine dell'Annunziata nel 1518, indi venne all'Ordine la nuova denominazione.

Capo e Sovrano dell'Ordine

S. M. il Re VITTORIO EMANUELE III.

Cavalieri Italiani:

1882 S. A. R. Tommaso Alberto Vittorio di Savoia, Duca di Genova.
1890 S. A. R. Emanuele Filiberto Vittorio di Savoia, Duca d'Aosta.
1892 S. A. R. Vittorio Emanuele di Savoia Aosta, Conte di Torino.
1893 S. A. R. Luigi Amedeo di Savoia Aosta, Duca degli Abruzzi.
1904 S. A. R. Ferdin. Umb. di Savoia Genova, Principe di Udine.
1892 Ricotti-Magnani Cesare, tenente generale in ritiro, Senat. del Regno.
1904 Giolitti avv. Gio., Deput. al Parlam.
1909 Marcora avv. Giuseppe, Presid. della Camera dei Deputati.
1909 Manfredi avv. Giuseppe, Presidente del Senato.
1910 Villari prof. Pasq., Senat. del Regno.
1912 Spingardi conte Paolo, Ten. Generale in posizione ausiliaria, Senatore.
1912 Leonardi-Cattolica Pasquale, Vice Ammiraglio, Senatore.
1914 Avarna duca Gius., Ambasc. d'Italia.
1914 Salandra prof. avv. Antonio, Deputato al Parlam., Pres. del Consiglio dei Ministri, Ministro dell'Interno.
1915 Boselli avv. prof. Paolo, Deputato al Parlamento.

Gran Magistero dell'Ordine dei Ss. Maurizio e Lazzaro e Cancelleria dell'Ordine della Corona d'Italia

TORINO,

Corso Stupinigi, pal. proprio, 7.

Orario d'Ufficio per il pubblico: dalle 9 alle 11,45 e dalle 14,30 alle 17,30.

Orario della Tesoreria: dalle 9 alle 11,30 e dalle 14 alle 17.

ROMA, via S. Susanna 2, pal. Amici.

L'Ordine di S. Maurizio fu creato da Amedeo VIII nel 1434, restaurato da Emanuele Filiberto e riunito all'Ordine Gerosolimitano di S. Lazzaro nel 1572. Le leggi e gli Statuti dell'Ordine, prima inediti e poi, vennero promulgati nel 1816 da Vittorio Emanuele I. Riformati parzialmente nel 1831 da Carlo Alberto, subirono nel 1851 più sostanziali mutazioni conformi alla ragione de' tempi e alle nuove condizioni politiche della Monarchia. Le classi de' cavalieri che da prima erano due sole, di gran croce e di piccola croce, furono dal Re Carlo Alberto accresciute di una intermedia, quella di commendatore. Presentemente sono in numero di cinque: cavalieri di gran cordone, grandi uffiziali, commendatori, uffiziali e cavalieri.

L'Ordine della Corona d'Italia fu istituito dal Re Vittorio Emanuele II il 20 febbraio 1868 per consacrare la memoria della fausta annessione della Venezia al Regno d'Italia, ed è destinato a rimunerare le benemerenze più segnalate tanto degli Italiani quanto degli Stranieri, e specialmente quelle che riguardano direttamente gli interessi della Nazione.

I decorati dell'Ordine della Corona d'Italia sono parimenti divisi in cinque classi.

La Regia Segreteria del Gran Magistero provvede al servizio delle decorazioni, pensioni, sussidi, alla direzione ed amministrazione degli ospedali, opere pie e scuole dell'Ordine in Torino, Aosta, Valenza, Lanzo, Luserna, Torre Pellice, all'esercizio della sua varia beneficenza, nonchè all'amministrazione generale dei beni costituenti gran parte del suo patrimonio.

Capo Generale e Gran Mastro

S. M. il Re VITTORIO EMANUELE III.

Primo Segretario di S. M. pel Gran Magistero Mauriziano Cancell. dell'Ordine della Corona d'Italia

Boselli S. E. prof. avv. Paolo, cav. dell'Ordine Supremo della SS. Annunziata, cav. di Gran Croce, decorato del Gran Cord. ✻ e ✠, Deputato al Parlamento.

Primo Uffiz. del Gran Magist. Mauriziano Vice-cancelliere dell'Ordine della Corona d'Italia

Usseglio avv. Leopoldo, Grand'Uff. ✻ e ✠, c. Sommeiller 16.

Divisione prima (Roma).

Cancelleria degli Ordini Equestri - Pensioni Assegni - Sussidi - Personale della R. Segreteria Gabinetto del Primo Segretario di Sua Maestà.

Elia Umb., comm. ✻ e ✠, *direttore capo divisione di 1ª classe.*

Muzi (dei baroni) avv. Aless., uff. ✻ e ✠, *capo sezione di 1ª classe.*

Tosco Edoardo, ✻ e ✠, *segretario.*

Toscani avv. Mario, ✻ e ✠, *id.*

Lodolo rag. Carlo, ✠, *id.*

Divisione seconda (Torino).

Amministrazione dei beni redditizi
Ufficio Tecnico - Ufficio contenzioso
Personale di amministr. e custodia dei beni stabili.

Cisa Asinari di Gresy (dei marchesi) avv. Carlo, uff. ✻ e comm. ✠, *direttore capo divisione di 2ª cl.*, v. Pio Quinto 13.

Conso avv. Aldo, ✻ e ✠, *segretario*, via Lagrange 10.

Denina avv. Ignazio, 🖃, *segretario*, corso Vittorio Eman. II, 66.
Garelli-Colombo (dei conti) nob. Costantino, 🖃 *segretario*, v. Filangeri 11.

Ufficio tecnico

Delù geom. Enrico, ✻ e 🖃, *ufficiale tecnico*, c. Principe Oddone 21.

Divisione terza (Torino).

Opere di beneficenza - Ospedali - Istruzione - Culto. Ufficio tecnico fabbricati - Personale delle dipendenze Economato - Protocollo - Archivio - Biblioteca

Lanza dott. prof. Dom., comm. ✻ e 🖃, *Direttore capo divisione di 1ª classe*, v. Pastrengo 15.
Bosco di Ruffino conte avv. Vitt, uff. ✻ e 🖃, *capo sez. di 1ª cl.*, v. Accad. Albert. 34.
Vallauri ing. Gio., ✻ e uff. 🖃, *capo sezione di 1ª cl.*, v. Lamarmora 26.
Oreglia di S. Stefano nob. avv. Federico, ✻ e 🖃, *segretario*, v. Cibrario 11.
De Rege di Donato (dei conti) avv. Ottavio, ✻ e 🖃, *segr.*, v. Passalacqua 1.
Crosa avv. Saverio, 🖃, *segr.*, v. Magenta 35.

Ufficio del Controllo Generale e di Contabilità

Falconet Carlo, comm. 🖃, uff ✻, *direttore del controllo generale*, v. Mazzini 10.
Cantoni nob. avv. Gerolamo, ✻ e 🖃, *capo sezione, di 2ª cl.*, c. Vittorio Em. II, 68.
Pistarini avv. Giacinto, ✻ e 🖃, *segretario*, via Sebastiano Valfrè 14.
Scapitta nob. Carlo, ✻, uff. 🖃, *tesoriere*, via Lagrange 16.

Ufficio di Contabilità e di Ragioneria.

Torretta Luigi, ✻ e uff. 🖃, *ragioniere*, v. Ospedale 9.

Tesoriere Generale

Quarta S. E. avv. Oronzo, cav. Gr. Cr., decor. del Gran Cordone ✻ e 🖃, Senatore del Regno, Primo Presidente Corte di Cassazione.

Consiglio
degli Ordini de' Ss. Maurizio e Lazzaro e della Corona d'Italia

(Il Consiglio dell'Ordine è composto del Primo Segretario di S. M. per il Gran Magistero, del Tesoriere Generale, membro e vice presidente nato e di altri nove consiglieri).

N. N., *presidente*.
Il Tesoriere generale dell'Ordine, *vice-presidente nato*.
Il Primo Segretario di S. M. pel Gran Magistero, *consigliere nato*.

Consiglieri

Giolitti S. E. avv. Giovanni, cav. dell'Ordine Supremo della SS. Annunziata, cav. di Gran Croce, decorato del Gran Cord. ✻ e 🖃, Deput. al Parlamento.
Villari S. E. prof. Pasquale, cav. dell'Ord. Supr. della SS. Annunziata, cav. Gr. Croce, decor. Gr. Cord. ✻ e 🖃, Senatore del Regno.
Manfredi S. E. conte avv. Giuseppe, cav. dell'Ord. Supremo SS. Annunziata, cav. di Gr. Croce, decor. del Gran Cord. ✻ e 🖃, Proc. Gen. di Corte di Cass., Presidente del Senato del Regno.
Marcora S. E. avv. Gius., cav. dell'Ord. Supr. SS. Annunziata, cav. di Gr. Cr., decor. del Gr. Cordone ✻ e 🖃, Pres. Camera Deputati.
Lamberti di Colle nob. Mario, cav. Gr. Cr., decor. del Gran Cord. ✻ e 🖃, tenente generale, Senatore del Regno.
Reynaudi comm. Carlo Leone, Gr. uff. ✻ e 🖃, vice ammiraglio, Sen. del Regno.
Cavasola S. E. avv. Giannetto, cav. Gr. Croce, decor. del Gran Cord. ✻ e 🖃 Senatore del Regno.

Relatore e Segretario del Consiglio

Usseglio Gr. uff., avv. Leopoldo, primo uff. del gran Magist. Mauriz., vice canc. dell'Ordine della Corona d'Italia, pred.

Giunta Mauriziana per il 1915

(La Giunta, nominata annualmente tra i Consiglieri, ha per compito di verificare se nelle proposte di Decorazioni Mauriziane concorrano le norme stabilite dagli Statuti).

Il Primo Segretario di S. M. per il Gran Magistero Mauriz., *presidente*.
Manfredi S. E. cav. avv. Giuseppe, pred.
Quarta S. E. avv. Oronzo, pred.
Lamberti di Colle nob. Mario, pred.
Reynaudi cav. Carlo Leone, predetto.
Il Direttore capo della Divisione I del Gran Magistero, *segretario*.

R. Ordine del merito Civile di Savoia.

Creato dal Re Carlo Alberto nel 1831, è destinato a ricompensa del merito più distinto nelle scienze, nelle lettere, nelle arti, e nell'educazione scientifica e letteraria.
L'Ordine ha una sola classe.
I cavalieri dell'Ordine godono d'una pensione di annue **L. 1000**.

Capo e Gran Mastro dell'Ordine
S. M. il Re VITTORIO EMANUELE III

Consiglio dell'Ordine.

Presidente

Il Ministro per gli affari dell'Interno

Vice-presidente

N. N.

Relatore

Blaserna comm. prof. Pietro, senatore del Regno.

Consiglieri

Monteverde comm. Giulio, senatore del Regno.
Todaro comm. prof. Francesco, senatore del Regno.
Villari S. E. comm. prof. Pasquale, senatore del Regno.
Paternò di Sessa comm. prof. marchese Eman., senatore del Regno.

Bodio comm. prof. Luigi, senatore del Regno.
Luzzatti S. E. Luigi, deputato.
Boito comm. Arrigo
D'Ovidio comm. prof, Francesco, senatore del Regno.
Tonasi conte avv. Adeodato, senatore del Regno.

Real Ordine Militare di Savoia

Sede in Roma
(presso il Ministero della Guerra).

Venne instituito dal Re Vittorio Emanuele I il 4 agosto 1815 a premio esclusivamente di azioni particolari e segnalate di valore in battaglie, e distinta in quattro classi: cavalieri di gran croce, commendatori, cavalieri e militi. Fu ricostituito dal Re Vittorio Emanuele II nel 1855, e destinato a ricompensare non solo azioni personali, ma altresì imprese di guerra condotte con forze più o meno cospicue, e i militari benemeriti per invenzioni, perfezionamenti, lavori insigni e di comprovata utilità nonchè per servizi importanti nell'amministrazione militare. Le classi de' cavalieri furono nel 1857 portate a cinque, come nell'Ordine de' Santi Maurizio e Lazzaro: gran croci, grandi uffiziali, commendatori, uffiziali e cavalieri.
Alla decorazione di quest'Ordine è annessa una pensione che varia a seconda del grado equestre dalle **L. 2000** alle **250**. Il numero delle pensioni è però limitato.

Capo e Gran Mastro dell'Ordine
S. M. il Re VITTORIO EMANUELE III.

Cancelliere e Tesoriere

Il Ministro Segretario di Stato per gli affari della Guerra.

Consiglio dell'Ordine.

Presidente

Ragni S. E. cav. Ottavio, ten. generale.

Membri

Viale cav. Leone, vice ammiraglio.
Camerana nob. dei Conti Vittorio, tenente generale.
Reisoli cav. Ezio, tenente generale.
Lequio cav. Clemente, tenente generale.
Tassoni cav. Giulio, tenente generale.
Gigli-Cervi conte Gio., tenente generale.
Raistrocchi cav. Federico, tenente colonnello, *segretario*.

Ordine Equestre
« Al Merito del Lavoro ».

Sede in **Roma**
presso il Ministero di Agric., Industria e Commercio.

Venne instituito dal Re Vittorio Eman. III, con R. Decreto 9 maggio 1901, su proposta di S. E. Giuseppe Zanardelli, Presidente del Consiglio dei Ministri, coll'*interim* del Ministero di Agricoltura, Industria e Commercio, destinato a premiare coloro che abbiano acquistato titoli di singolare benemerenza nell'agricoltura, industria e commercio.

Consiglio dell'Ordine

Presidente

S. E. Cottafavi Gr. uff. avv. Vittorio, deputato.

Consiglieri.

S. E. Boselli Gran Cordone avv. prof. Paolo, deputato al Parlamento, cavaliere Ordine Supremo SS. Annunziata, delegato del Consiglio degli Ordini dei Ss. Maurizio e Lazzaro e della Corona d'Italia.
Abbiate avv. Mario, ex-deputato al Parlamento, delegato del Consiglio del Lavoro.
Ottavi comm. dott. Edoardo, deputato al Parlamento, delegato del Consiglio dell'Agricoltura.
Rusconi comm. Ettore, delegato del Consiglio Superiore del Commercio e presidente dell'Associazione fra industriali, Commercianti ed esercenti di Milano.

Cavalieri del lavoro

Piacenza Gr. uff Felice.
De Roberto comm. ing. Francesco
Di Mauro cav. Rosario.

Membri di diritto.

Moreschi Gr. uff. dott. prof. Bartolomeo, direttore generale dell'Agricoltura.
Falciani comm. dottor Giuseppe, direttore generale della Statistica e del lavoro.
Belloc Gr. uff. ing. Luigi, ispettore generale dell'Industria (reggente).
Dragoni comm. prof. Carlo, ispettore generale del Commercio.

Segretario

Zanotti comm. dott. prof. Ulisse, Capo del personale del Ministero di Agricoltura, Industria e Commercio.

Cavalieri torinesi

Agnelli Gio. (30 maggio 1907).
Ajmone Marsan Marco, industriale (9 gennaio 1916).
Antoniazzi Enrico Luigi (30 nov. 1913).
Bauchiero Fort. (11 settembre 1910).
Berzia Pietro, industr. (8 dicembre 1904).
Bosso Giacomo (30 dicembre 1906).
Carrera Luigi, industriale (26 giugno 1902).
Catella Oreste (21 febbraio 1909).
Chiesa Michele, senatore del Regno (10 luglio 1902).
De Bernardi cav. Luigi, industriale (10 marzo 1912).
Gatta Ferdinando (febbraio 1910).
Guazzone Giuseppe (8 ottobre 1908).
Lauro Agostino, industr. (5 genn. 1913).
Lissone comm. Sebast. (5 luglio 1904).
Magni Giuseppe, direttore manifatture lane Borgosesia (16 nov. 1905).
Marchisio Felice (24 dicembre 1914).
Martina Giovanni (30 novembre 1913).
Mazzonis bar. Ettore (30 dicembre 1906).
Moreno ing. Ottavio (8 marzo 1903)
Moriondo Ettore (8 marzo 1903).

Naretto Giovanni (7 gennaio 1911).
Penotti Gio., industriale (6 settem. 1902).
Piacenza Felice, v. Colli 15
Pichetto Giuseppe (23 aprile 1908).
Poesio Giuseppe febbraio 1910.
Porcheddu ing. Gio. Ant. (5 gennaio 1913).
Quartara Giuseppe (28 giugno 1903).
Querena Franc., commerc. 10 dic. 1912).
Rizzetti comm. Carlo (8 sett. 1907).
Rognone Carlo, fabbr. preparati antisettici 8 dicembre 1904).
Rossi conte avv. Teofilo (30 maggio 1907).
Schiapparelli Emilio (24 dicembre 1914).
Selve Federico (13 luglio 1903.
Simonis Giuseppe 12 settembre 1909.
Tedeschi ing. Vittorio (2 gennaio 1908).
Tonelli Gius., industr. (23 marzo 1911).
Venchi cav. Silvano 21 febbraio 1909).
Visetti Carlo, industriale (9 gennaio 1916).
Zambelli Andrea Cesare (30 nov. 1913).

I cavalieri del Real Ordine del Lavoro sono distinti colla croce seguente ✠

Ordine Cavalleresco Coloniale della Stella d'Italia

Sede in Roma

presso il Ministero delle Colonie.

L'Ordine Cavalleresco Coloniale della Stella d'Italia venne istituito con *motu proprio* di S. M. il Re Vittorio Emanuele III il 18 gennaio 1914. Esso è destinato a premiare le pubbliche benemerenze acquisite da sudditi indigeni ed eccezionalmente da cittadini italiani che, risiedendo nelle Colonie di diretto dominio, si sieno di esse resi benemeriti e sempre quando, per lo stesso titolo non abbiano avuta altra onorificenza.

L'ordine è diviso in cinque classi: gran cordone grande ufficiale, commendatore, ufficiale, cavaliere

Presidente

Il Ministro delle Colonie, Cancelliere dell'Ordine.

Consiglieri

S. E. Boselli cav. prof. Paolo, cav. dell'Ordine Supremo della SS. Annunziata Primo Segr. di S. M. il Re pel Gran Magistero dell'Ordine Mauriziano. Cancelliere dell'Ord. della Corona d'Italia.
Lamberti di Colle cavaliere Mario, tenente generale, senatore del Regno, consigliere Mauriziano, delegato del Consiglio dell'Ordine dei Santi Maurizio e Lazzaro e della Corona d'Italia.
Mariotti comm. avv. Ruggero, deputato al Parlamento, delegato del Consiglio Coloniale.
De Martino nob. Gr. uff. Giacomo, segretario generale del Ministero degli Affari Esteri.
Agnesa cavaliere dott. Giacomo, Ministro Plenipotenziario, dirett. generale nel Ministero delle Colonie.
Riveri cavaliere avv. Carlo, dirett. generale nel Ministero delle Colonie.
Bodrero cavaliere dott. Pompeo, direttore generale nel Ministero delle Colonie.
Corsi Gr. uff. avv. Alberto, dirett. generale nel Ministero delle Colonie.

Segretario del Consiglio e dell'Ordine

Niccoli comm. dott. Ugo, vice-direttore generale nel Ministero delle Colonie.

Oltre a tutti i precedenti Ordini, vi sono:

La Medaglia Mauriziana in oro che viene concessa ai Cavalieri dell'Ordine Mauriziano benemeriti per dieci lustri di servizi militari.

Le Medaglie in oro, argento e bronzo al valor militare od al valore civile per rimeritare le azioni di segnalato valore civile o militare. (I decorati di Medaglia al valore militare godono di un annuo assegnamento di L. 200 per la Medaglia d'oro e di L. 100 per quella d'argento (medaglia di bronzo, invece, non gode di alcun assegno).

La Medaglia in oro ed in argento al valore di Marina instituita per ricompensare atti di coraggio compiuti nel soccorrere persone pericolanti in mare.

Finalmente quella instituita con R. Decreto 28 agosto 1867 e destinata a premiare le persone che si rendono in modo eminente benemerite della salute pubblica, in occasione di qualche morbo epidemico pericoloso. Essa è d'oro, d'argento e di bronzo, secondo i diversi gradi di merito.

Presso le Librerie G. B. PARAVIA E COMP.

Pianta di Torino alla scala di 1:15.000.
Foglio di centim. 70×78
stampato a colori, col tracciato della nuova cinta daziaria (marzo 1912) e colla indicazione delle linee tranviarie.
Prezzo L. **1,20**.

SALANDRA avv. ANTONIO
Presidente dei Ministri

MINISTRI SENATORI E DEPUTATI

Ministri Segretari di Stato.

Presidenza . .	Salandra avv. Antonio, deput.
Interni	
Esteri.....	Sonnino dott. barone Sidney, deputato.
Colonie.....	Martini prof. Ferdinando, deputato.
Grazia, Giustiz. e Culti	Orlando prof. avv. Vittorio Eman., deputato.
Finanze.....	Daneo avv. Edoardo, deputato
Tesoro	Carcano avv. Paolo, »
Guerra.....	Zupelli Vittorio, magg. generale, senatore.
Marina	Corsi Camillo, vice-amm., sen.
Istruzione ..	Grippo prof. avv. Pasquale, deputato.
Lavori pubbl.	Ciuffelli Augusto, deputato.
Agricol., Ind. e Commerc.	Cavasola avv. Giannetto, sen.
Poste e Telegrafi.....	Riccio avv. Vinc., deputato.
Senza portafoglio.....	Barzilai avv. Salvatore, deputato.

Ministri di Stato.

Luzzatti prof. Luigi, deputato.
Bertolini avv. prof. Pietro, deputato.

Sotto-Segretari di Stato.

Interni.....	Celesia di Vegliasco avv. Gio., deputato.
Esteri.....	Borsarelli di Rifreddo marchese Luigi, deputato.
Colonie.....	Mosca avv. prof. Gaetano, deputato.
Grazia, Giustiz. e Culti	Chimienti avv. prof. Pietro, deputato.
Finanze.....	Baslini avv. Antonio, deputato
Tesoro	Da Como avv. Ugo, »
Guerra.....	Elia Vittorio, magg. generale.
Per le munizioni.....	Dall'Olio Alfredo, ten. generale.
Marina	Battaglieri avv. Augusto, deputato.
Istruzione...	Rosadi avv. Giov., deputato.
Lavori pubbl.	Visocchi avv. Achille, »
Agricol., Ind. e Commerc.	Cottafavi avv. Vittorio, »
Poste e Telegrafi.....	Marcello conte Gerol., »

Camera dei Deputati.

(Legislatura XXIV)

Presidente

Marcora S. E. avv. cav. Giuseppe.

Vice-presidenti

Cappelli march. dott. Raffaele.
Alessio avv. Giovanni.
Rava prof. Luigi.
Arlotta Enrico.

Segretari

Loero avv. Attilio.
Bignami ing. Paolo.
Guglielmi march. Giorgio.
Libertini dott. Gesualdo.
Del Balzo barone Girolamo.
Valenzani avv. Domenico.
De Amicis Mansueto.
Miari de Cumani conte ing. Giacomo.

Questori

Negrotto-Cambiaso marchese Pierino.
Capece Minutolo di Bugnano march. Alfredo.

Senato del Regno.

Presidente

Manfredi S. E. conte cav. avv. Giuseppe.

Vice-Presidenti

Blaserna comm. prof. Pietro.
Paternò di Sessa march. comm. prof. Emanuele.
Cefaly Antonio.
Bonasi conte comm. prof. Adeodato.

Segretari

Di Prampero conte comm. Antonio.
Fabrizi comm. dott. Paolo.
Melodia comm. Nicolò.
Biscaretti di Ruffia conte comm. Roberto.
D'Ayala Valva conte comm. Pietro.
Torrigiani march. comm. Filippo.

Questori

Colonna principe comm. don Fabrizio.
Reynaudi comm. Carlo Leone.

SENATORI RESIDENTI IN TORINO

Bariani avv. A.

Bertetti avv. M.

Biscaretti conte R.

Bozzolo C.

Camerano dot.

Non avuta fotografia
Carle prof. A.

Carle prof. G.

Chiesa comm. M.

Chironi prof. G.

Cibrario avv.

D'Ovidio comm. E.

Ferrero di Cambiano C.

Fer comm. Pio

Fracassi march. D.

Frassati avv. A.

Frola conte S.

Garofalo bar. R.

Lanza conte C.

Manno bar. Ant.

Palberti avv. R.

Pescarolo prof. F.

Pinelli conte T.

Pozzo avv. Marco.

Racagni C. G. F.

Rebaudengo

Rizzetti comm. C.

Rossi conte T.

Ruffini prof. F.

Taglietti avv. G.

DEPUTATI DEI COLLEGI DI TORINO

avv. E.
(I)

Morgari Oddino
(II)

Casalini dott. G.
(III)

Bevione avv. G.
(IV)

Giordano avv. L.
(V)

DEPUTATI DELLA PROVINCIA

Bo li avv. P.
(Caraglio)

Bouvier comm. A.
(Susa)

Casalegno avv. E.
(Ciriè)

Vacante per la morte dell'on. Charrey G.
(Verres)

Compans march. C.
(Caluso)

Ma ia avv. L.
(Venerolo)

Giretti avv. E.
(Bricherasio)

Goglio ing. G.
(Cuorgnè)

Grosso-Campana G.
(Vigone)

Nicolis di Robilant S.
(Chivasso)

Ro elli avv. G.
(Lanzo T.)

Rattone prof. G.
(Aosta)

Rossi ing. Cesare.
(Carmagnola)

Saudino avv. G
(Ivrea)

DEPUTATI DI ALTRI COLLEGI
RESIDENTI IN TORINO

Ro no avv. L.
(Bra)

Curreno Giacomo
(Cherasco)

Degiovanni A.
(Vigevano)

Di Mirafiori c. G.
(Alba)

Di Saluzzo march. M.
(Saluzzo)

Ga elli di Rossana A.
(Villanova)

Non avuta la fotografia
Milano avv. F.
(Savigliano)

Mosca prof. G.
(Caccamo)

Nofri Quirito
(Siena)

Quaglino Felice
(Biella)

Sciorati avv. Cleto
(Oviglio)

Senatori residenti in Torino.

Anno di nomina	
1901	Badini-Confalonieri avv. Alfonso, Grand'Uff. ✉, c. Vittorio Emanuele II, 86.
1909	Bertetti avv. Michele, Grand'Uff. ✉, v. Bellezia 14.
1905	Biscaretti di Ruffia conte Roberto, G. C. ✉, (Recco) e p. Cavour 10.
1910	Bozzolo prof. Camillo, Uff. ✻, Grand'Uff. ✉, v. Magenta 20.
1909	Camerano dott. Lorenzo, Comm. ✉, c. Francia 11 *bis*.
1908	Carle dott. Antonio, Comm. ✉, v. Legnano 33.
1898	Carle prof. Giuseppe, Comm. ✻ e ✉, v. Principi d'Acaja 5.
1900	Chiesa Michele, Comm. ✉, c. Vittorio Emanuele II, 91.
1908	Chironi avv. prof. Giampietro, Comm. ✻ e Grand'uff. ✉, v. Monte di Pietà 26.
1900	Cibrario nob. avv. Giacinto, Grand'uffic. ✉, v. Mazzini 34.
1898	De Gerbaix di Sonnaz conte Alberto, v. S. Francesco da Paola 4.
1892	D'Oncieu de la Bâtie conte Paolo, ✻, ✉, tenente generale nella riserva, v. Lungo Po 6.
1905	D'Ovidio prof. Enrico, Comm. ✉, v. Lagrange 2.
1914	Ferrero di Cambiano march. avv. Cesare, Grand'uff. ✉, v. Sagliano 4.
1908	Foà Pio, ✻ e Comm. ✉, c. Valentino 40.
1910	Fracassi di Torre Rossano marchese Domenico, p. Bodoni 3.
1913	Frassati prof. avv. Alfredo, Comm. ✉, c. Siccardi 35.
1901	Frola conte avv. Secondo, G. C. ✻ e ✉, v. Juvara 10.
1909	Garofalo barone Raffaele, grand'uff. ✉, Proc. Gen. del Re presso la Corte di Cassazione.
1898	Lanza conte Carlo, tenente generale, G. ✻, v. Giuseppe Pomba 14.
1910	Manno barone D. Antonio, Grand'Uff. ✻ e G. C. ✉, Balì, Cav., G. C. d' O. e dev. di Malta, v. dell'Ospedale 19.
1906	Palberti avv. Romualdo, Comm. ✻ e Grand'uff. ✉, v. Consolata 8.
1913	Pescarolo prof. dott. Bellom, ✻ e Comm. ✉, p. Vittorio Emanuele I, 12.
1896	Pinelli conte Tullio, Cav. Gran Croce ✻ e ✉, p. Vittorio Emanuele I, 10.
1913	Pozzo avv. Marco, Grand'uff. ✻ e ✉, v. Consolata 1.
1905	Racagni Felice, ten. gen. in posizione ausil., G. C. ✉, v. Ospedale 41.
1913	Rebaudengo conte avv. Eugenio, ✻, v. Carlo Alberto 40.
1913	Rizzetti Carlo, Comm. ✻ e ✉, c. Vinzaglio, 35.
1909	Rossi conte avv. Teofilo, G. C. ✉, v. Gius. Pomba 1.
1914	Rovasenda di Rovasenda conte avv. Alessandro, Grand'uff. ✻ e G. C ✉, c. Vittorio Emanuele II, 32.
1914	Ruffini dott. prof. avv. Francesco, uff. ✻, comm. ✉, v. Principe Amedeo 22.
1886	San Martino di Valperga conte Guido, Comm. ✉, c. Vittorio Em. II, 6.
1913	Taglietti avv. Giuseppe, Grand'uff. ✻, Grand. Cord. ✉, Primo Presidente di Corte di Cassazione, p. Maria Teresa, 3.

Deputati dei Collegi di Torino.

1	*Torino*	Daneo avv. Edoardo, Gran Cordone ✻ e ✉, v. S. Secondo 35.
2	»	Morgari Oddino (Roma).
3	»	Casalini dott. Giulio, c. S. Maurizio 29.
4	»	Bevione avv. Giuseppe, via S. Quintino 21.
5	»	Giordano avv. Luigi, Grand'uff. ✉, c. Vitt. Eman. II, 71.

Deputati della Provincia.

1	*Aosta*	Rattone prof. Giorgio, Grand'uff. ✻ e ✉ (Aosta).
2	*Avigliana*	Boselli prof. avv. Paolo, Cav. del supremo ordine della SS. Annunziata, Gran Cord. ✻ e ✉, p. Maria Teresa 3.
3	*Bricherasio*	Giretti avv. Edoardo (Bricherasio).
4	*Caluso*	Compans di Brichanteau march. Carlo, Gr. uff. ✠, v. S. Teresa 10.
5	*Carmagnola*	Rossi ing. Cesare, Grand'uff. ✉, c. Vittorio Em. II, 44.
6	*Chivasso*	Nicolis di Robilant ing. nob. Stanislao, v. Maria Vittoria 17.
7	*Cirié*	Casalegno avv. Edoardo, ✉ (Druent).
8	*Cuorgnè*	Goglio ing. Gius., Comm. ✻ e ✉, c. Oporto 41.
9	*Ivrea*	Saudino avv. Giacomo (Ivrea).
10	*Lanzo Torinese*	Rastelli avv. Gio., Comm. ✉, v. Botero 14.
11	*Pinerolo*	Facta avv. Luigi, Comm. ✉ (Pinerolo).
12	*Susa*	Bouvier avv. Alfredo, Comm. ✉, c. Re Umberto 59.
13	*Verrès*	N. N.
14	*Vigone*	Grosso-Campana Gaetano, avv., ✉ (Frossasco).

Deputati di altri Collegi residenti a Torino.

Alba	Guerrieri di Mirafiori e Fontanafredda conte Gastone, v. della Rocca, 20
Caccamo	Mosca prof. Gaetano, ✻, Grand'Uff. ✉, c. Re Umberto 45.
Cherasco	Curreno Giacomo, via Ospedale 13.
Biella	Quaglino Felice, c. Siccardi 12.
Bra	Bonino avv. Lorenzo, ✻ e Comm. ✉, v. Confienza 19.
Origlio	Sciorati avv. Cleto, v. Botero 12.
Saluzzo	Di Saluzzo march. Marco, v. Consolata 1.
Savigliano	Milano avv. Federico, ✉, v. Montevecchio 38.
Siena	Nofri Quirino, viale Stupinigi 32.
Vigevano	Degiovanni Alessandro, v. Po 28.
Villanova d'Asti	Gazelli di Rossana nob. Augusto, v. Valeggio 30.

CONSOLATI

Inglese: Percy-Chapman, Console Gen. Gran Bretagna, v. Fanti 8.

Commissione Amministrativa del Corpo Consolare di Torino.

N. N., *Presidente.*
N. N., *Vice-Presidente.*
Pozzotti cav. Ugo, Console di Bolivia, *Segretario,* v. Moncalvo 38.
Aubert cav. uff. Luigi, Console Rep. Chili, *Vice-Segret.-Tesor*, v. Vassalli Eandi 32.

Argentina (Repubblica)
Console
Botero cav. M. Ang., v. S. Teresa 19.
Vice-Console
Ambruzzi prof. Lucillo, c. Oporto 47.

Belgio – *Gerente*
Blanchart cav. Eugenio, via Vincenzo Vela 27, ✉ 10 73.

Bolivia – *Console*
Pozzotti cav. Ugo, v. Moncalvo 38.

Brasile – *Console*
Coppello cav. avv. Magg., v. S. Dalmazzo 7.
Vice-Console
Giordano Alessandro, v. Lagrange 9.

Chili – *Console*
Aubert cav. uff. Luigi, v. Vassalli Eandi 32.

Cina (Impero)
Console
Vaccari dott. prof. cav. Alessandro, via Carlo Alberto 31.
Vice-Console
Cibrario avv. Paolo, v. Princ. Amedeo 20.

Columbia - *Console*
Palace cav. Bonifacio, c. Francia 19.

Costa-Rica – *Console*
Rosa cav. Adolfo, v. Genova 24; *cancell.:* Sommeiller 25.
Vice-Console
Ossi Antonio, c. Sommeiller 25.

Domenicana (Repubblica)
Console
Pozzi cav. uff. Nicolò, v. Gioberti 55.

Equatore (Repubblica)
Incaricato del Consolato
Guglielminetti Giulio, p. S. Martino 7.

Francia – *Console*
Roger Paul, uff. ✻, comm. ✉, cav. della Legion d'Onore, di Francia, comm. del Nichan, uff. d'Accademia di Francia, via Ponza 3 ✉ 30 56.
Vice-Console incaricato della Cancelleria
Peri Hilaire, ✉, uffiziale d'Accademia di Francia, uff. del Nichan, v. Ponza 3.
Addetti
Cordier Fernando.
Verley avv Giorgio.
Consulenti legali
Olivetti cav. avv. Gino, v. Assarotti 11.
Gariazzo cav. avv. Luigi, v. Consolata 6.
Fresia comm. Luigi (per Cuneo).
Medici
Chêne dott. Emilio (e della Società di Beneficenza francese), v. Montevecchio 3.
Pozzi dott. Alfredo, v. Belvedere 2.
Usciere
Cattilino Camillo, v. Ponza 3.

Giappone
Console Generale
Canali cav. uff. Edoardo, p. S. Carlo 6.

Gran-Bretagna
Console generale
Percy-Chapman maggiore William, Canadian Medal (1866), Jubilee Medal (Victoria 1897) - Coronation Medal (George V 1911), *cancell.* v. Fanti 8.
Vice-Console
Linari cav. Alberto Giuseppe, corso Re Umberto 75.
Pro-Console
Marchis Vittorio, v. S. Quintino 45.
Avvocato-consulente
Armissoglio avv. cav. Franc., p. Statuto 18.

La Cancelleria è aperta al pubblico dalle 10 alle 12 e dalle 14 alle 16 eccetto le Domeniche e le feste nell'inverno, nell'estate secondo avviso affisso alla Cancelleria.

Grecia - *Console*
Fubini avv. Aless., cav. uff. dell'Ordine del Salvatore di Grecia, corso Re Umberto 44.
Supplente
Ballocca avv. Guido, via Corte d'Appello 11.

Guatemala — *Console*
Cortese cav. Pasquale, *cancelleria*, v. Nizza 9.

Haiti (Repubblica
Agente commerciale
Peracchi Arturo, v. Vitt. Amedeo II, 13.

Honduras (Repubblica) - *Vice-console*
Chazalettes cav. Alfonso, frazione Regina Margherita (Collegno).

Liberia (Rep. dell'Africa Occid.)
Console onorario
Marchis Teodoro, cav. dell'Ordine della Redenzione Africana, v. Bertola 68.
Cancelliere
Marchis Vitt., v. S. Quintino 45.

Monaco – *Console*
Mella Arborio cav. nob. Alessandro, ⊟, v. Palmieri 36.
Vice-Console
Barriera cav. Costante, v. Villa Regina 7 *bis*

Montenegro - *Console generale*
De-Ferrari march. Gerolamo, comm. ⊟, p. Cavour 8 e Genova, p. S. Lorenzo 17.
Vice-Console
Della Zoppa cav. Félix, p. Cavour 8.

Nicaragua – *Console*
Guglielmini Alberto, c. Stupinigi 6.

Norvegia – *Console*
Rossi dott. Ernesto, ✻ comm. ⊟, cav. di 1ª classe dell'Ordine di S. Olaf, cav. uff. dell'Ordine Étoile noire, corso Vittorio Eman. II, 44.

Paesi Bassi – *Console*
Den Arend D. A., (*cancelleria ed abitazione*) c. Francia 3.

Panama - *Vice-Console*
Rolla rag. Pietro Felice, v. Mercanti 16.

Paraguay (Repubbl.) – *Console*
Alsona Bertazzi geom. cav. Giulio, via Carlo Alberto 18.

Persia – *Console Generale*
Maletta ten. generale Francesco, Medaglia argento Inglese per la Campagna del Sudan, Med. Egiziana per bombardamento d'Alessandria, comm. del Medjedieh, comm. della Corona Reale di Prussia, Gran Cordone (militare) del Leone e Sole di Persia, Gran Cordone (civile) del Leone e Sole di Persia, v. Artisti 1.

Perù – *Console*
Panizzoni avv. Leopoldo, ⊟, v. Genova 15.
Pro-Console rappresentante
Roggieri avv. Camillo, ⊟, v. Genova 18, 44-12.

Portogallo – *Console*
Nasi di Cossombrato barone Giovanni Antonio, colonnello nella riserva, ✻ e ⊟, Balì Gran Croce, Rappresentante dell'Ordine Milit. Gerosolimit. del S. S., Grand'Uff. degli Ordini Reali del Cristo e della Concezione di Villa Viçosa di Portogallo, comm. di S. Gregorio, ufficiale degli Ordini al Merito e dell'Accademia di Francia, ecc. ecc. - Socio decorato della Medaglia d'Oro della Società Geografica di Lisbona, Membro dell'Accademia Reale di Agricoltura di Torino del Collegio Araldico Romano, ecc., v. Mazzini 38.

Rumania – *Console*
Medici del Vascello marchese ing. Giovanni, comm. ⊟, c. Duca di Genova 61.
Cancelliere
Crodara Visconti nob. Pietro, c. Vittorio Eman. II, 44 (Ditta Martini e Rossi).

Russia – *Console*
Gorrini avv. Gio., comm. ⊟, Comm. dell'Ordine di S. Stanislao di Russia, cav. della Legion d'Onore, ecc., via Rosine 12.

S. Marino (Repubblica) - *Console*
Calandri nob. patr. Luigi, ⊟, c. Re Umberto 71.

Serbia - *Console Generale*
Besostri avv. Erasmo, comm. ⊟, comm. dell'Ordine di S. Sava, via Pietro Micca 10, *cancelleria*, v. Venti Settembre 60.

Stati Uniti – *Console*
Tredwell, Roger C., c. Vitt. Em. II, 5.
Vice-Console
Dana C. Sycks, c. Vitt. Em. II, 5.

Svezia – *Vice-Console*
Brusa avv. Carlo Franco, c. Vinzaglio 22, *cancelleria*: v. Scuole 8.

Svizzera – *Console*
Lang Giorgio, c. Siccardi 26.

Uruguay (Montevideo)
Console
Ferreri cav. uff. prof. Gius., v. Nizza 121 *bis*.

Venezuela (Stati Uniti)
Console
Girard cav. Carlo, v. Pastrengo 25

MANNO barone D. ANTONIO

CONSULTA ARALDICA E FAMIGLIE NOBILI PIEMONTESI
SECONDO L'ELENCO UFFICIALE

Consulta Araldica del Regno
presso il Ministero dell'Interno a Roma

Commissario del Re.
Manno barone D. Antonio, grand'uff. ✻ e Gr. Cord. ⊟, Bali cav. Gr. Cr. d'O. e dev. di Malta, Senatore del Regno, v. dell'Ospedale 19.

Commiss. Araldica Piemontese presso il R. Archivio di Stato.
Piazza Castello 12.

Presidente
Provana di Collegno conte Luigi, comm. ✻, e Corona d'Italia, v. S. Dalmazzo 15.

Vice-presidente
De Gerbaix de Sonnaz conte Carlo Alberto, Senatore del Regno, gran cord. ✻, inviato straord. e min. plenip. a riposo, v. S. Franc. da Paola 4.

Segretario
Galleani d'Agliano conte avv. Giuseppe, ⊟, v. Maria Vittoria 18.

Membri
Roberti dott. prof. Giuseppe, ✻ e ⊟, v. Bonafous 7.
Sforza conte Giovanni, uff. ✻, comm. ⊟, soprintendente del R. Archivio di Stato di Torino, v. S. Dalmazzo 24.
Provana dei conti di Collegno cav. Emanuele, comm. ⊟ e ✻, v. San Dalmazzo 15.
Soleo del Borgo (dei marchesi) Alfredo, ⊟, Cons. d'Appello, v. S. Massimo 53.
Scati Grimaldi di Casaleggio marchese Stanislao, c. Oporto 33.
Casana (dei baroni) dott. Lorenzo, ⊟, v dei Mille 22.
Berardo di Pralormo cav. Vittorio, v. della Rocca 16.
De Magistris dott. Prof. Carlo Pio, v. Giovanni Prati 3.

FAMIGLIE NOBILI PIEMONTESI

RESIDENTI IN TORINO

Questo *Elenco* è compilato, per quanto riguarda specialmente la titolatura, sopra gli **Elenchi ufficiali** della Consulta Araldica. Il titolo od i titoli nobiliari, se non è detto altrimenti spettano al solo primogenito della Famiglia; agli ultrogeniti spetta il titolo di *Nobile* colla indicazione *dei Conti*, o *dei Marchesi*, ecc. a seconda dei singoli casi.

La Consulta Araldica, in sua adunanza 28 gennaio 1906, con deliberazione resa esecutoria da S. E. il Ministro Presidente, ha dichiarato che, per consuetudine più volte centenaria, già sanzionata dell'antico Camera dei Conti, sedente in Torino, si può attribuire il titolo di **Cavaliere** ai nobili ed agli ultrogeniti delle famiglie titolate del Piemonte di creazione anteriore alla proclamazione del Regno d'Italia (*Bollettino Ufficiale della Consulta Araldica*, vol. VI, n. 30, pag. 607).

Corone Gentilizie

Duca — Marchese — Conte — Visconte — Barone — Nobile

Abbreviazioni: **B** = Barone; **C** = Conte; **Cav.** = Cavaliere ereditario; **C. Pal.** = Conte Palatino; **D** = Duca; **M** = Marchese; **N** = Nobile; **P** = Principe; **Patr.** = Patrizio; **Pred.** = Predicato; **S.** = Signore; **S. R. I.** = Sacro Romano Impero; **V** = Visconte; **ib.** = *ibidem:* stessa residenza.

Accusani, B. di Retorto e di Portanova.
Giuseppe, tenente generale, v. Ospedale 39.
Figli: 1. Emilio, avvocato (Acqui).
Consorte: Olga n. Giusiana.
Figli: 1. Giuseppe Cesare.
2. Eugenia.
2. Luigi, ing., via S. Franc. da Paola, 13.
Consorte: Maria n. Martini di Cigala e Cocconato, ib.
3. Adelaide in Salvi del Pero di Luzzano, v. Napione 6.
4. Iginia, v. Ospedale 39.

Agliaudi-Baroni, C. di Tavigliano.
Carlo, v. Bogino 23.
Figlia: Luigia in Salvi del Pero.
Sorella: Cristina in Nicolis di Frassino.

Albertengo, C. di Monasterolo, S. di Bagnolo.
Alessandro, di Leonardo, v. S. Francesco da Paola 41.
Consorte: Teresa n. Grosso, ib.
Figlia: Elda, ib.
Frat.: 1. Dionigi †.
Vedova: Delfina Salvi Del Pero di Luzzano, v. Mad. Cristina 35.
Figli: 1. Alessandro, v. Madama Cristina 35.
2. Erminia, ib.
3. Ferdinando, ib.
4. Carolina, ib.
2. Maria Elena in Arnaldi di Balme, v. Massena 58.
3. Erminia ved. De Rossi di Santa Rosa, v. Venti Settembre 20.
4. Carolina in Gondolo Della Riva.

Alessi, C. di Canosio.
Giovanni †
Vedova: Camilla n. Brioglio
Figli: 1. Alessandro.
2. Maria.
3. Teresa.
Cugino: Cesare, c. S. Maurizio 71.
Figlia: Olimpia in Aliberti di Beinasco.

Alliaga-Gandolfi, C. di Borghetto, Montegrosso e Pornasio, C. di Ricaldone.
Carlo, v. Filangeri 1.
Figli: 1. Alina.
2. Camillo, uff. di Cavalleria.
3. Francesco.
4. Ernestina.
5. Maria Luisa.
Frat.: 1. Vittorio.
2. Flavia in Invrea.
3. Cecilia in Veggi di Castelletto.
4. Cristina in Falletti di Villafalletto.

Amedeo, C. di Lamporo.
Luigi, prof. Liceo Alfieri, v. Burdin e v. Val Salice 77.
Consorte: Ester Bon Compagni di Mombello, ib.
Figli: 1. Rita.
2. Maria Annunziata.
3. Carlo.
4. Rosa.

Andreis, C. di Mondrone.
Daniele †
Vedova: Paolina n. Margaria, c. Vittorio Emanuele II 24.

Andreis, B.
Vittorio, c. Vitt. Eman. II, 72.
Consorte: Giuseppina n. Martini di Cigala, ib.
Frat.: 1. Camillo, uff. di Cavalleria, corso Vitt. Em. II, 72.
2. Alice in Rovasenda di Rovasenda c. Vitt. Em. II, 32.

Anfossi Cravosio, V. Cravosio Anfossi.

Annibaldi-Riscossi, N.
Carlo, v. Vanchiglia 4.
Consorte: Enrichetta n. Olivieri di Vernier, ib.
Figli: 1. Gabriella Eloisa.
2. Santorre Pietro.
Sorella: Paolina, v. Vanchiglia 4.
Madre: Eloisa n. Micali, v. Vanchiglia 4.

Consorte: 1. Carolina ved. Vagnone di Trofarello e Celle, c. Vittorio Emanuele II, 4.
2. Luisa vedova Palieri, (Vico Vasto a Chiaia 29, Napoli).

Antonielli, C. d'Oulx, B. di Costigliole.
Carlo, v. Giannone 12 e v. Luigi Mercantini 5.
Consorte: Giuseppina n. Rochstol, ib.
Figli: 1. Avv. Luigi, ib.
2. Gabriella in Gay di Quarti, ib.
Cugini: 1. Alessandro, comm., v. Lagrange 29.
Figli: 1. Avv. cav. Angelo, via dei Mille 6.
Consorte: Delfina Morra di Carpenea e Sandigliano, ib.
Figli: 1. Maria Camilla, ib.
2. Maria Luisa, ib.
3. Carlo Felice, ib.
2. Carlo Felice, ing., via Lagrange 29 e (Pallanza).
Consorte: Anna Maria n. dei Duchi Borea d'Olmo, ib.
3. Luisa, religiosa.
2. Annibale, v. S. Tommaso 7.
Consorte: Camilla n. Bertone, ib.
Figlia: Adele, religiosa.
3. Emilio, v. Gioberti 60.

Arborio, M. di Gattinara, C. di Viverone, C. d. Albano, S. di Terruggia, B. di S. Agata alla Motta (Sicilia).
Mercurino Francesco, ten. lancieri di Vercelli (Vercelli).
Consorte: Teresa n. Feltrinelli, ib.
Figlia: Chiara Maria, ib.
Madre: Maria n. Malingri di Bagnolo.
Zio: Carlo, v. S. Quintino 41.
Consorte: Elena n. Marozzi, ib.

Arborio C., dei M. di Gattinara.
Mercurino, v. Mazzini 14 e Rivara Canavese.
Consorte: Rosa n. Ogliani, ib.
Figlia: Maria Mercurina, ib.

Arborio Mella, V. Mella.

Arnaldi, C. e N. del S. R. I.
Alessandro, v. Roma 43.
Madre: Maria n. Avogadro di Casanova, ib.
Zio: Giov. Battista †.
Vedova: Laura n. Mella Arborio, c. Vitt. Em. II, 62.
Figlie: 1. Gabriella Albertina, ib.
2. Maria Luisa Ifigenia.

Arnaldi, C. di Balme.
Luigi †.
Ved.: Gabriella n. Appendini.
Figlio: Guido †.
Vedova: Maria n. Godino.
Figli: 1. Enrico.
2. Luigi.
Frat.: 1. Carlo †.
Vedova: Elena n. Albertengo di Monasterolo, v. Massena 58.
Figli: 1. Leonardo (Cuneo).
2. Giuseppe, v. Massena 58.
2. Matilde.

Asinari (*Prima linea comitale*). C., N. dei M. di San Marzano, dei M. di Caraglio, dei S. di Costigliole d'Asti, di Cartosio e Castelletto Val d'Erro.
Felice di Britannio, consigliere aggiunto di Prefettura, c. Siccardi 57.
Frat.: Luigi, c. Siccardi 57.
Madre: Maria n. dei B. De Margherita, ib.

Zii e Zie: 1. Carlo Alberto †.
Figli: 1. Ermolao, corso Re Umberto 32 *bis*.
Figli: 1. Gastone.
2. Filippo Antonio.
2. Maria Luisa, dama del Cenacolo (Torino).
3. Giovanna, dama del Cenacolo (Milano).
2. Luigi, d. C. d. G. (Monaco Principato).
3. Giovanni, c. Duca di Genova 61.
Consorte: Gabriella n. dei C. Ricci d'Andonno, ib.

Asinari (*Prima linea di Guido*). N. dei M. San Marzano, dei M. di Caraglio, ecc.
Roberto, tenente di Cavalleria.
Consorte: Lavinia n. Bernardini.
Frat. 1. Amedeo, colonn. di Artiglieria (Padova).
Consorte: Onorina n. Valfré di Bonzo.
Figli: 1. Alessandro.
2. Giacinto.
3. Roberto.
4. Carlo.
2. Albertina in Valfré di Bonzo, via Principe Amedeo 31.
3. Enrico, capit. di Stato maggiore.
Consorte: Giulia n. Finelli.
4. Guido, tenente di Fanteria.
Consorte: Linda n. Colli-Tibaldi.
Figlio: Maurizio.
5. Ottavio, tenente di Artiglieria.
6. Maria Letizia in Noli da Costa.
Zii: 1. Carlo Alberto, V. Asinari. *Seconda linea di Guido.*
2. Felicita in Alessio (Asti).

Asinari (*Seconda linea di Guido*). N. dei M. di S. Marzano, ecc.
Carlo Alberto, c. Duca di Genova 17.
Figli: 1. Amedeo, colonnello Cavall., aiutante di campo di S. M.
Consorte: Adriana Malacria.
Figlio: Carlo Alberto.
2. Carolina.
3. Gabriella.
4. Giuseppina.
5. Maria.
6. Luisa.
7. Cesare, capitano Lancieri Firenze.
Consorte: Nob. Laura Guicciardi.
Figlia: Maria Consolata.
8. Cristina.
9. Carlo, tenente Nizza Cavalleria.

Avogadro (*Ramo di Vigliano. Terza linea*). Dei C. e dei S. di Vigliano, Valdengo e Montecavallo, N.
Ferdinando, v. Silvio Pellico 22.
Consorte: Teresa n. Mayer, ib.
Frat.: 1. Edoardo, tenente, colonn. ris., via Orfane 3.
2. Carlo Alberto, resid. a Moncalieri.
Consorte: Paola Onorina n. Tallone.

Avogadro (*Ramo di Valdengo. Seconda linea*).
Vittorio Amedeo, v. Bogino 18.
Madre: Maria n. Vialardi di Verrone, ib.
Sorelle: 1. Luisa, ib.
2. Paola, ib.
3. Gianna, ib.

Avogadro, C. di Collobiano e Formigliana, C. di Massazza e Villanova, C. di Motta Alciata.
Emiliano, di Giuseppe, p. Carlo Felice 3.
Consorte: Antonia n. Scarampi del Cairo, ib.

Sorelle: 1. Maria n. Avogadro di Casanova in Arnaldi, v. Roma 43.
2. Silvia n. Avogadro di Casanova ved. Pilo Boyl di Putifigari, v. Assietta 33.

Avogadro, C. di Casanova.
Alessio, di Carlo, c. Siccardi 77.
Madre: Cristina Balbo Bertone di Sambuy, ib.
Frat.: 1. Enrichetta, ib.
2. Maria Clotilde, ib.
3. Emanuele Emiliano, ib.

Avogadro, S. di Cerrione e Netro.
Alessandro, fu Ludovico, v. della Rocca 19.
Consorte: Eugenia n. Trotti Bentivoglio, ib.
Figli: 1. Ludovico.
2. Maura.
3. Alberto.
4. Maria Giovanna.
Madre: Polissena n. Della Chiesa di Cinzano, v. Plana 11.
Sorella: Maria Luisa, ib.

Avogadro, C., C. di Valdengo, S. di Vigliano, Valdengo e Montecavallo, S. di Collobiano, S. di Formigliana, N. (Nome d'uso: Avogadro di Collobiano).
Ferdinando, senatore del Regno †.
Vedova: Bianca n. Dalla Valle di Pomaro, p. S. Carlo 10.
Figli: 1. Irene in Pallavicino Mossi, via S. Teresa 11.
2. Augusto v. Lamarmora 12.
Consorte: Maria Margherita n. Dalla Valle, ib.
Frat. 1. Vittorio †.
Figli: 1. Filiberto, magg. di Cavall.
2. Maria in De Gerbaix de Sonnaz.
3. Ferdin., uffic. di Artigl.
4. Annibale, uffic. di Cavall.
Consorte: Cristina n. Solaroli di Briona.
5. Rita ved. Leone di Tavagnasco, p. Paleocapa 1.
2. Francesco Avogadro Arborio Biamino, p. Carlo Felice 16. (Nome d'uso: Avogadro di Collobiano Arborio).
Figli: 1. Ottavio, uffic. di Artigl.
2. Luigi, ing. Genio Civile.
3. Ferdinando, uff. di Cavall.
4. Carolina in Colli di Felizzano.
5. Paola.
6. Casimiro, avvocato.
7. Eugenio, ingegnere.
3. Luigi Avogadro Arborio Biamino, Ambasciatore, senatore. (Nome d'uso: Avogadro di Collobiano Arborio).

Balbiano, M. di Colcavagno, S. di Isolabella, S. di Santena.
Eugenio (Pino Torinese).
Frat.: 1. Vittorio, dott., v. Cavour 12.
2. Alberico, avv., ib.
3. Cristina, v. Brofferio 1.
4. Fanny in De la Riva di Fenile (Pino Torinese)
5. Clotilde in Crodara Visconti.
6. Elena, religiosa del Cenacolo.
Madre: Elisabetta n. Kay (Pino Torinese).

Balbo Bertone di Sambuy, S. di Revigl... (Nome d'uso: Balbo Bertone di Sam...)
Vittorio, maggiore Cavalleria.
Consorte: Maria n. Ruffo di Bagnara.
Frat.: 1. Carlotta, religiosa.
2. Luigi, capitano di corvetta.
Consorte: Teresa n. di Robi...
3. Giacomina in Gay di Lesi Roasio, c. Duca di Genova 7.
4. Filippo, cap. Cavall., c. Cairo ...
Consorte: Maria Alberta n. ... gelfred, ib.
5. Federico, tenente Nizza Cava... c. Duca di Genova 17.
6. Elisabetta in Cito di Torre... (Napoli).
Zii: 1. Emilio †.
Figlia: Emilia in Gromis di Tran...
2. Callisto †.
Figlio: Edoardo.
Figli: 1. Maria, via V... perga Calu...
2. Marco Antonio...
3. Manfredo †.
Figlia: Laura in Galli della Lo... gia, c. Duca di Genova 7.

Balbo Bertone, C., N. dei C. di Sambuy (Nome d'uso: Balbo Bertone).
Raimondo, v. Stampatori 4.
Figlio: Emanuele, M. di Breme, ib.
Frat.: 1. Alfonso, v. Princ. Tommaso, ...
2. Cristina in Avogadro di Casanova, c. Siccardi 77.

Ramo Terzogenito.

— C., N. dei C. di Sambuy. (Nome d'uso: Balbo di Sambuy).
Emanuele.
Frat.: 1. Maria, c. Siccardi 51.
2. Marianna.
3. Alfonso (San Mauro Torinese...
Consorte: Maria n. Gianotti, ...
Figlio: Augusto Cesare.

Balbo, C. di Castelgentile, S. di Bonaval... di Mondonio, C. di Migliandolo, C. ... Vinadio. (Nome d'uso: Balbo di Vinadio).
Cesare †.
Vedova: Maria n. Billiani di Cantoira, ... Bogino 8.
Figli: 1. Avv. Prospero, ib.
Consorte: Maria Cecilia n. ... del Borgo, ib.
Figli: 1. Cesare.
2. Maria Beatrice.
3. Carlo.
4. Sabina.
5. Delfina Laura.
Giuseppe (Alessandria).
Consorte: Amalia n. Borsarelli di Rifreddo, ib.
Figlie: 1. Camilla.
2. Maria Luisa.
3. Ernesto.
3. Pio, v. Bogino 8.
Consorte: Guendalina dei C... Asquini, ib.
Figli: 1. Roberto.
2. Daniela.
4. Enrico, v. Bogino 8.
Consorte: Ada n. Tapparo, ...
Figlio: Felice.
5. Gabriella in Bosco di Ruffano, v. della Rocca 15.
Frat.: 1. Felicita, suora di Maria Ausiliatrice
2. Leonzio, v. Venti Sett. 97, Scudiere Duca di Genova.

Figli: 1. Ferdinando, v. Venti Settembre 97.
Consorte: Maria Luisa Valensin, ib.
Figli: 1. Rodolfo, ib.
2. Carlo Nicolò.
2. Felicita, ib.
3. Enrico, v. Ospedale 9.
Consorte: Maria n. De Rege di Donato, ib.
Figli: 1. Miriam, ib.
2. Francesco, ib.
3. Cesare Ottavio, ib.
Consorte: Silvia Paola n. Pollotti di Rigras, ib.
4. Caterina, ib.
5. Emanuele, ib.
6. Paola, ib.
7. Anna, ib.
Zio: Ottavio †.
Figlia: Teresa in Mella Arborio, v. Alfieri 15.

Baldi di Serralunga, C.
Se... no, v. Principe Tommaso 3.
Consorte: Ifigenia Roero di Monticello.
Sorella: Gabriella in Vaginay d'Emarese.

Balladore-Pallieri, C.
Lydia n. Pallieri, Moretta (Saluzzo) e v. Ospedale 45.
Figli: 1. Diodate, avv. giudice a Rivoli.
Consorte: Lydia n. Vercellone, ib.
Figli: 1. Giorgio, ib.
2. Olga, ib.
2. Olympia Clotilde in Germano, Moretta (Saluzzo) e v. Ospedale 45.
3. Renzo, cav. medico coloniale, Tripoli.
Consorte: Maria Rosa n. Bottero, ib.
Figlio: Cesare, ib.

Barbaroux, C.
Adolfo †.
Sorella: Elodia, v. della Rocca 35.
Zio: Carlo †.
Figli: 1. Avv. Giuseppe †.
Vedova: Amalia n. Sciolla, v. Carlo Alberto 17.
2. Maria, v. della Rocca 6.

Barel, C. di S. Albano, M. di Lucinge, S. di Pellionex.
Edoardo, v. Meucci 1.
Consorte: Emma n. Chiesa, ib.
Figlio: Ippolito, ib.
Sorelle: 1. Maria Noemi in Marchetti di Muriaglio, v. dei Mille 2.
2. Vittoria in Galletti (p. Santa Croce 12, Firenze).
Zia: Elisa in Olivieri di Vernier (Pinerolo).
Cugina: Giuseppina in Bulgarini d'Elci (Firenze).

Baudi, C. di Selve, S. di Vesme.
Filippo, di Giovanni †.
Figli: 1. Ing. Federico (Bra).
Consorte: Evelina n. Porcara Bellingeri, ib.
Figli: 1. Gisela.
2. Marcella.
3. Enzo.
2. Vittoria, c. Vinzaglio 24.
3. Adele, ib.
Frat.: 1. Enrico †.
Figlia: Maria ved. Barucchi.
2. Vittoria ved. Baudi di Selve.
3. Luisa in Bianco di S. Secondo (Vigone).

Linea secondogenita.

... avv., fu Maurizio, p. Solferino 9.
...glio: Maurizio †.
Vedova: Maria Alberta n. Filippi di Baldissero, p. Solferino 9.
Figli: 1. Maria, ib.
2. Adolfo, ib.

Linea detta di Vesme.

Alessandro, di Carlo, v. dei Mille 54.
Frat.: 1. Enrico, ufficiale di Fanteria.
Consorte: Defendina n. Rossini.
Figlio: Carlo.
2. Cesare Giulio (Parigi).
3. Eugenio, v. Polonghera 11.

Seconda linea di Vesme.

Alessandro †.
Figlie: 1. Silvia in Della Chiesa d'Isasca.
2. Matilde in Della Chiesa d'Isasca.

Beccaria Incisa Grattarola, C. di Grognardo, C. di S. Stefano Belbo, S. di Camo.
Carlo, ing., v. Ormea 75.
Consorte: Paola n. Scati di Casaleggio, ib.
Figli: 1. Luigi.
2. Costanza.
3. Vittorio.
Madre: Marianna n. del Mayno, ib.
Sorelle: 1. Emanuella in Calori di Vignale, v. S. Secondo 4.
2. Irene in Corsi, c. Vitt. Em. II, 74.
Cugini germani: 1. Maria in Siméon (Francia).
2. Carlo Em., ministro plenipotenziario a Bukarest.
3. Ferdinando, magg. gener. d'Artigl., v. Maria Vitt. 11.
Consorte: Rosa n. Parravicino, ib.
Figli: 1. Luigi.
2. Aleramo.
4. Leonilda in Starabba di Rudinì (Roma).

Belgrano, C.
Luigi, v. Consolata 3.
Consorte: Maria n. Spinola, ib.
Figli: 1. Elvira in Cavazza (Bologna).
2. Federico, v. Consolata 3.
3. Cristina, ib.
4. Irene, ib.
Sorelle: 1. Cesarina, v. Consolata 3.
2. Clelia, ib.

Belgrano, C. di Famolasco.
Saverio, v. Consolata 15.
Frat.: Lodovico, v. Bogino 18.
Consorte: Giuseppina Enrichetta n. Marchetti di Muriaglio, ib.
Figli: 1. Augusto, ib.
2. Teresa, ib.
3. Emilio, ib.

Bellegarde (De), N. dei C.
Cesare, cav. uff., magg. generale nella Riserva, c. Principe Oddone 12.
Consorte: Giovanna n. Borgarelli.
Figli: 1. Roberto, cap. di Fregata.
2. Federico.
3. Costantino.
4. Bice.

Belli, C., S. di Carpenea.
Carlo, capitano, v. della Rocca 32.
Consorte: Margherita n. Fougier, ib.
Figlia: Giuseppina Camilla, ib.

Belmondo Caccia, C.
Alessandro (Brescia).
Madre: Silvia n. Baudi di Vesme, in della Chiesa d'Isasca, ib.
Zii: 1. Emilia, *Consorte* del cav. Carlo Beria d'Argentine, corso Moncalieri 53.

2. Enrico.
Consorte: Ida n. d'Ehrenhoff.
Avola: Angiolina nata de Bellegarde, via dei Mille 35.

Beraudo, C. di Pralormo.
Edoardo, Pralormo (prov. di Torino).
Frat.: 1. Maria in Ponza di San Martino.
2. Emanuele, uff. di Cavall. (Pinerolo).
Madre: Anna Matilde n. Beraudo di Pralormo, p. Maria Teresa 3.
Prozii: 1. Eugenio †.
Figli: 1. Roberto (Alessandria).
2. Felice, v. Barolo 12.
2. Vittorio †.
Figli: 1. Anna Matilde in Beraudo di Pralormo, p. Maria Teresa 3.
2. Eugenio (Nizza Maritt.).
Figli: 1. Gabriella, ib.
2. Maria Olga, ib.
3. Elisabetta, ib.
4. Maurizio.
3. Vittorio, v. della Rocca 16.
Consorte: Rosa n. Parry de Grainger, ib.
Figlio: Carlo, ib.

Beria, C. di Sale, C. di Argentina.
Francesco, capitano di Cavalleria.
Consorte: Maria, del C. Antonio di Trento.
Frat.: 1. Cesare.
2. Maria.
3. Teresa in Lippi Boncambi da Perugia.

Linea secondogenita.

Luigi, sostit. proc. gen. alla Cassazione, via della Rocca 25.
Figli: 1. Avv. Maurizio, pretore.
2. Camillo, avvocato.
3. Felicita.
4. Maria.
Frat.: Avv. Carlo, consigl. d'Appello, corso Moncalieri 53.
Consorte: Emilia n. Belmondo Caccia, ib.
Figli: 1. Roberto, sottoten. Cavall.
2. Alessandro.
3. Bona.
4. Eugenio.
5. Carlotta.

Bertini, dei C. di Montaldo Roero (pers.).
Luisa n. dei C. Rasini, di Mortigliengo, v. San Quintino 36.
Figlia: Sofia, ib.

Bertolè-Viale, N.
Ettore, capitano d'Artigl., c. Vitt. Eman. II, 86.
Madre: Giovanna n. Olliveri, ib.
Sorella: Maria Adelaide vedova Corsi di Bosnasco, v. Po 35.

Berzetti, M. di Murazzano, S. di Balocco, Buronzo e Bastia.
Adriano, v. Principe Amedeo 26 o Trofarello.
Figlia: Anna Maria in Baglietto (Varazze).

Bianchi d' Espinosa, N. (Decur. d'Alessandria).
Enrico, capit. d'Artiglieria.
Consorte: Gemma n. Aquilecchia.
Fratello: Eugenio, cap. d'Artiglieria in congedo, v. Maria Vittoria 19.
Consorte: Elisabetta n. Siletti-Bertini, ib.

Bianco, B. di St-Marcel e di Avise, C. di San Secondo, S. di Revigliasco e Celle. (Nome d'uso: Bianco di S. Secondo).
Ernesto, fu Carlo, avv., v. Duchessa Jolanda 19.
Madre: Paolina n. Rogeri di Villanova, ib.
Sorelle: 1. Maria Delf.a in Negri di Sanfront
2. Clotilde in Avogadro di Cerett e Quaregna.
Zii: 1. Cristina in Rolandi Ricci (Trino
2. Luisa in Avogadro di Cereti (Buronzo Vercelliese).
3. Domenico, v. Schina 7.
Consorte: Elisa n. Cibrario, ib.
4. Maria in De Franceschi (Livorno T.
Prozii: 1. Enrico †.
Vedova: Maria n. Muffat Saint Amour de Chanaz.
Figli: 1. Cristina in Odetti di Marcorengo (Varzi Pavia).
2. Federico, c. Oporto 4.
Consorte: Valeria Ferrero De Gubernatis Ventimiglia, il
Figli: 1. Enrico, ten. d Vasc. (Spezia
2. Eman.. capitano di Artiglieria (Zona di guerra).
2. Vittorio †.
Figlio: Amedeo (Trofarello).
Consorte: Malvina Rolando.

Bianco, B.
Filiberto, avv., v. Superga 12.
Consorte: Maria Luisa n. Corazza, ib.
Figli: 1. Enrico, ib.
2. Giacomo, ib.
3. Carlo, ib.

Biandrate (Di), C. di S. Giorgio e Foglizzo, con Ciconio, Cortereggio, Cuceglio, Lusigliè, Corio e Rocca di Corio, C. di Biandrate (Nome d'uso: Biandrate di S. Giorgio).
Luigi †
Figlie: 1. Maria Luisa in Rovasenda, v. Arcivescovado 6.
2. Lydia in Raggi, v. Bogino 16.

Bich, B.
Emanuele, p. S. Martino 3.

Bichi, B.
Carlo †.
Vedova: Teresa n. Ferrero, v. Finanze 5.
Figlia: Rina in De Antonio, ib.

Biglione, C. di Viarigi.
Lorenzo (Genova).
Consorte: Ernesta n. Derossi, ib.
Figlio: Agostino, ib.
Madre: Filomena n. Miroglio di Moncestino, ib.
Zii: 1. Camilla in Olivazzi di Quattordio
2. Giuseppe †.
Vedova: Giuliana n. Cesati, v. Carbrario 9.
Figli: 1. Carolina.
2. Luigi (Verona).
3. Giuseppina.
3. Gabriella in Ceccopieri (Massa Carrara).
4. Luigi †.
Vedova: Cristina n. Bertone (Brescia).
Figli: 1. Alessandrina.
2. Aristide.
3. Elisa.

Linea secondogenita.

—— N. dei C. di Viarigi.
Agostino, cav. uff. avv., vice economo generale, v. Assietta 39.
Consorte: Malvina n. Valfrè di Bonzo, ib.

Birago Alfieri, C. di Borgaro.
Ettore †.
Vedova: Sofia n. Savoldini-Vitale (Milano).
Sorelle: 1. Maria in Mola di Nomaglio.
2. Adele, v. Mazzini 58.

Biscaretti, C. di Ruffia.
Roberto, senatore del Regno, Villa Beatrice (Recco)
Consorte: Beatrice n. Ferrero, ib.
Figli: 1. Guido, capitano di Vascello, Recco (Liguria).
Consorte: Antonia n. Voli.
Figli: 1. Roberto.
2. Paolo.
2. Gustavo, V. *Linea Secondogenita.*
3. Laura in Fara-Puggioni.
4. Malvina ved. Burgos.
5. Ermanno, v. Venti Settembre 56.
Consorte: Maria Cristina n. Porta.
6. Carlo, dott. in legge, v. dei Mille 29.
Consorte: Vera n. Chiò, ib.
Figlio: Rodolfo, ib.

Linea secondogenita.

—— C.
Gustavo, p. Cavour 10.
Consorte: Vera n. Borelli, ib.
Figli: 1. Roberto.
2. Bartolomeo.
3. Raimondo.

Blanchetti, N.
Alfredo, ten. colonn. di Cavall., v. S. Chiara 34.
Consorte: Bice n. dei C. Gabrielli-Wiseman, ib.
Figli: 1. Lanfranco, sottotenente di Cavalleria, ib.
2. Maria, ib.

Ramo secondogenito.

Enrico avv., v. S. Dalmazzo 16 e S. Chiara 34.
Sorelle: 1. Olimpia ved. Blanchetti, via del Carmine 6.
2. Gabriella vedova Sapellani, via Princ. d'Acaja 20.

Blavet di Briga, N.
Giuseppe †.
Vedova: Maria n. Muffat de St-Amour dei M. di Chanaz, v. Maria Vittoria 52.
Figli: 1. Enrico, ing. civile, ib.
2. Carlo, ib.

Boarelli, N.
Tommaso, v. Maria Vittoria 52.

Boetti, N. dei C.
Eugenio †.
Vedova: Elena n. Cervelli, v. Mad. Cristina 6.
Figli: 1. Barberina.
2. Giuseppe.
3. Angelo, capitano 31° Fanteria.

Bollati, B. di Saint-Pierre.
Eugenio, capit. di Fregata (Roma).
Consorte: Sofia n. Nigra, v. Plana 5.
Figli: 1. Enrichetta.
2. Emanuele.
Frat.: Giulio, segretario di Prefett. (Parma).
Consorte: Romilda n. Cavagnari, ib.
Figli: 1. Irma.
2. Emanuele Filiberto.

Bollini-Marchisio, della Predosa N. dei C.
Giuseppe, p. Mad. degli Angeli 2.
Consorte: Ottavia, n. Dumontel, ib.
Figli: 1. Maria, ib.
2. Prospero, ib.

Bologna, B.
Luigi, ing., v. Napione 4.
Consorte: Rosalia n. dei B. Cova, ib.
Figli: 1. Luigi, ib.
2. Andrea, ib.
3. Paola, ib.

Borelli, C.
Guido di Giacinto, v. Carlo Alberto 34.
Madre: Francesca n. Cornero, poscia in Crispolti, p. Cavour 2.

Boschis, N.
Carlo, avv. (San Remo).
Fratello: Emanuele, avv., ib.
Zie: 1. Vincenza (Oleggio).
2. Emilia ved. Ferraris, c. Oporto 38.

Bosco, C. di Ruffino.
Vittorio avv., v. Accad. Albertina 34.
Consorte: Margherita n. Gazelli di Rossana, ib.
Figli: 1. Carlo Alberto, ib.
2. Adele Lydia, ib.
3. Paolino, ib.
Madre: Clementina n. Faussone di Germagnano, ib.
Zia: Delfina, ib.
Prozii: 1. Federico, ten. gen. a riposo, via Accademia Albertina 3.
Consorte: Gabriella n. Scozia di Calliano, ib.
Figli: 1. Luisa in Del Buono (Spezia).
2. Ottavio.
2. Ottavio †.
Vedova: Clotilde n. Vitale, via della Rocca 15.
Figli: 1. Virginia in Jocteau, c. Vitt. Em. II, 101.
2. Maria in Della Chiesa di Cervignasco (Vercelli).
3. Aleramo, v. della Rocca 15.
Consorte: Gabriella n. Balbo di Vinadio, ib.

Bottassi, N.
Alessandro †
Vedova: Margherita n. Li Greci-Amorelli, v. Valeggio 21.
Figlia: Lucia, ib.
Frat.: 1. Guglielmo Filippo, ten. colonn. in Servizio ausil., v. Valeggio 24.
Figli: 1. Margherita, via Valeggio 21.
2. Alfredo, v. Valeggio 24.
4. Ernesto, capo-ragioniere (Roma).

Brascorens (De), S. di Savoiroux.
Augusto, c. Vitt. Em. II, 74.
Consorte: Carolina n. Gautieri, ib.
Figli: 1. Giuseppina.
2. Carlo Umberto.
Frat.: 1. Anna in Conelli De Prosperi, via della Rocca 33.
2. Tancredi †.
Figli: 1. Enrico.
2. Anna Maria.

Brizio Falletti, C. di Castellazzo.
Enrico, v. Ponza 3.
Consorte: Maria Antonietta n. Sertorio, ib.
Figlia: Anna in Reviglio Della Venaria, v. Ponza 3.
Fratello: Carlo, v. Lamarmora 24.
Consorte: Maria n. Marchetti di Muriaglio, ib.
Figli: 1. Gabriella, ib.
2. Giuseppe, ib.
3. Orazio, ib.
4. Giuseppina, ib.
5. Francesco, ib.

Brondelli, C. di Brondello.
Silvestro, c. Duca di Genova 29.
Madre: Adele n. dei C. Barattieri di San Pietro, patrizia piacentina, ib.

Brunati, B.
Eugenio, avv., v. Cosseria 9.
Figlio: Mario Carlo, avv., ib.
Consorte: Carla Teresa n. Moris, ib.
Fratello: Adolfo, v. Bonafous 4.
Consorte: Ida n. Farini, ib.

Figli: 1. Armando, v. Bonafous 4.
2. Elena, ib.
3. Egidio, ib.
4. Attilia, ib.
5. Riccardo, ib.
6. Gemma, ib.
Zia: Emilia n. Fantini †.
Figli: 1. Emilio, ing., cav. uff., v. Maria Vittoria 52.
Consorte: Alfonsina n. Molinari, ib.
Figli: 1. Luigi, ib.
2. Emilia, ib.
3. Luisa, ib.
4. Guido, ib.
2. Enrico, colonn. Artigl., ib.

Brunetta, C. d'Usseaux, S. di Cavagnolo, S. di Monteu Roero.
Carlo (Mazè d'Ivrea).
Frat.: Eugenio.
Figli: 1. Gustavo, v. Andrea Doria 27.
2. Sergio.
3. Maria.
4. Lotario.

Bruno, C. di Cussanio, C. di Stroppiana.
Ferdinando.
Consorte: Maria n. Denegri.
Figli: 1. Elena.
2. Federico.
3. Eugenio.
4. Romano.
5. Ermanno.

Ramo ultrogenito.
Ermanno, c. Valdocco 1.
Sorella: Rita in Revelli.

Bruno, C. di Tournefort, C. di S. Giorgio Scarampi, M. di Clavesana.
Federico, c. Montevecchio 50.
Frat.: 1. Massimiliano, ib.
2. Paolina, ib.
Zio: Paolo †.
Vedova: Vittoria n. Dal Pozzo.
Figlio: Cesare Arduccio, cap. Cavalleria, c. Casale 278.
Consorte: Enrichetta n. Boris Tallafusz, ib.

Buffa, N. dei C. di Perrero.
Vittorio, tenente colonnello (Roma).
Consorte: Teresa n. Cisa Asinari di Grésy.
Figli: 1. Gabriella.
2. Carlo.
3. Alfonso.
Frat.: 1. Maria in Bernardi
2. Giuseppe, v. Belvedere 2.
Consorte: Luisa n. Incisa di Camerana, ib.
Figli: 1. Vittorio.
2. Carola.
3. Alberto.
Zio: Vincenzo †.
Vedova: Carolina n. De Bellegarde (Cavour).
Figli: 1. Carlo Alfonso, capit., corso Moncalieri 51.
Consorte: Claudine nata Chionio, ib.
Figlio: Ermanno.
2. Alessandro, p. Savoia 4.
Consorte: Carolina nata Peyron, ib.
Figli: 1. Amedea.
2. Vincenzo.
3. Vittorio.
... Felicita in Como (Cagliari)
... Maria Teresa in Cavallotti.
5. Costantino, v. Barbaroux 4.
Consorte: Margu... n. Reymond, ib.
Figlia: Maria, ib.

Buglioni, C. di Monale e Bastia.
Onorato †.
Vedova: Beatrice della Chiesa di Cervignasco, v. d. Rocca 22.
Sorella: Gennarina in Garelli-Colomb, v. Mazzini 34.
Cugino: Francesco †.
Figli: 1. Goffredo (Macello di Pinerolo).
2. Pio, v. Gioberti 34.

Cacherano, C. di Bricherasio.
Carlo, di Roberto, v. Bogino 27.
Madre: Melania n. Gautier di Confiengo, il
Sorelle: 1. Maria Luisa.
2. Natalia.
3. Clotilde.
Zia: Paola in Mazza.

Ramo secondogenito.
Cacherano, C., N. dei C. di Bricherasio.
Vedova: Teresa n. Massel di Caresana, v. Lagrange 20 *bis.*
Figlia: Sofia, ib.

Caissotti, C. di Chiusano e Cinaglio, C. di Pontedassio, S. di Pocapaglia, dei S. di Ventimiglia (Nome d'uso: Caissotti di Chiusano).
Luigi, c. Re Umberto 67.
Madre: Laura n. Ferrero d'Ormea, ib.
Frat.: 1. Carlo, ib.
2. Ottavia ved. Vagliasindi del Castello, v. Lamarmora 39.

Calleri Gamondi, N.
Gaetano †.
Vedova: Rita n. Violi, v. Sacchi 54.
Figli: 1. Paolo, avv. proc., ib.
2. Margherita, ib.

Ramo secondogenito.
Camillo, avv. cav. (Roma).
Consorte: Matilde n. Carando, ib.
Figli: 1. Luisa, ib.
2. Giovanni, ib.

Calleri, C. di Sala.
Giorgio, v. Barolo 12.
Figli: 1. Costanza, ib.
2. Alessandro, ib.
3. Emilio, ib.
Frat.: 1. Tommaso, v. Rosine 5.
Figli: 1. Giorgio, ib.
2. Guido, ib.
3. Federico, ib.
4. Luigi, ib.
5. Giulia.
6. Giuseppe.
2. Federico, c. S. Maurizio 81
Figli: 1. Maria Adelaide.
2. Pier Dionigi.
3. Eugenio, c. Orbassano 21.

Calori Provana Balliani, C. di Vignale.
Ranieri, v. S. Secondo 4.
Consorte: Emanuella n. Beccaria Incisa di S. Stefano, ib.
Figli: 1. Maria Teresa in Vassallo di Castiglione (Casale).
2. Gian Franco, tenente Batterie a cavallo (Treviso).
Consorte: Maria dei M. Patrizi Naro.
Figli: 1. Filippo Maria.
2. Carla.
3. Vittorio.
3. Maria Clotilde, religiosa.
4. Maria Francesca, v. S. Secondo 4.

5. Federico, v. S. Secondo 4.
6. Giuseppe, ib.
7. Maria Geltrude, ib.
8. Luisa, ib.
Sorelle: 1. Luisa in Medolago Albani (Bergamo).
2. Maria Concetta in Di Viry, via Accademia Albertina 24.

Calvi, C. di Bergolo.
Giorgio, Ministro plenipot., c. Moncalieri 147 (Villa S. Severino).
Consorte: Anna n. Guidobono Cavalchini Roero S. Severino, ib.
Figli: 1. Matilde in S. A. Principe Aage conte di Rosenborg.
2. Carlo, tenente di Cavalleria.
3. Vittorio.
4. Gregorio.
Frat.: 1. Vittorio uffic. di Cavalleria.
2. Maria.

Camerana, C.
Edoardo †.
Vedova: Luisa n. Pilo Boyl di Putifigari, c. Oporto 23.
Figlie: 1. Maria Teresa, ib.
2. Vittoria, ib.
Frat.: 1. Vittorio, ten. generale (Milano).
Consorte: Giuseppina n. Winspeare, ib.
Figli: 1. Adele, ib.
2. Gian Carlo.
2. Enrico ing. (Roma).

Campredon, C. d'Albaretto, Alma e Lottulo.
Carlo Emanuele, v. S. Secondo 19.
Consorte: Angelina n. Serazzi.
Figlie: 1. Laura in P. Bodo, vice-prefetto (Novara).
2. Franca.

Canera, C. di Salasco.
Giuseppe (Genova).
Madre: Angiolina n. Faraggiana.
Sorella: Alessandrina in Martini.

Linea secondogenita.
— N. dei C. di Salasco.
Alessandro, uffic. di Cavalleria in congedo.
Frat.: 1. Bruno, uffic. di Cavall. in congedo (Vicenza e Roma).
Consorte: Valentina n. Pasini.
Figli: 1. Giuseppe.
2. Maria Costanza.
2. Anna Maria.
Zio: Vittorio, ten. gen., v. Pastrengo 18.
Figlia: Clementina, ib.

Cantoni, N.
Gerolamo, avv., c. Vittorio Emanuele II, 68.
Consorte: Clotilde Gandolfi, ib.
Figli: 1. Aurelia, ib.
2. Edvige, ib.
3. Augusta, ib.
4. Silvia, ib.
5. Arturo, ib.

Capello, C. di S. Franco.
Paolo, v. S. Quintino 24.
Francesco, ib.

Cappa Bava, B.
Roberto, v. S. Giulia 50.
Madre: Vittoria n. Gallifante Mandelli, ib.
Frat.: 1. Leopoldo, ib.
2. Maria Sabina, ib.
3. Gustavo, ing., v. Colli 1.
Consorte: Luisa n. Franzini, ib.
Figli: 1. Giulio.
2. Sabina.
3. Giovanni.
Zio: Giuseppe, colonnello di Cavalleria.
Consorte: Evelina n. Velasco.

Capris, C. di Cigliero e Rocca Cigliero, S. di Corveglia. (Nome d'uso: Capris di Cigliè).
Zaverio, v. Santa Maria 1.
Consorte: Virginia n. Cuttica di Cassine, ib.
Figlia: Giulia Teresa in Seyssel d'Aix (Firenze).

Cardenas (De), C. di Valeggio.
Francesco †.
Vedova: Vincenza n. Garelli della Morea, vis dei Mille 33.
Figlio: Renzo Emerico, ib.

Carignani, C. di Valloria.
Augusto, v. Vassalli Eandi 7.
Consorte: Enrichetta n. Rostagno, ib.
Figli: 1. Edoardo, ten. Cavall. Piemonte Reale.
2. Malvina, v. Vassalli Eandi 7.
3. Maria, ib.

Carrassi, M. del Villar.
Carlo Diego (Fossano).
Figli: 1. Maria.
2. Alessandro.
3. Matilde.
Frat.: 1. Federico.
2. Germano.
Figli: 1. Matilde.
2. Alessandro.
3. Carlo.
4. Maria.
Cugino: Carlo.
Consorte: Emilia n. Sella.
Figli: 1. Tancredi, ten. Cavall., c. Vitt. Em. II, 8.
Consorte: Giulia n. Pastoris di Casalrosso, ib.
2. Eugenia in Franchi, c. Valentino 13.

Carretto (Del), M., S. di Torre Bormida e Bergolo. (Nome d'uso: Del Carretto di Torre Bormida).
Ernesto, v. Principe Amedeo 12.
Consorte: Giuseppina nata Gazelli di Rossana, ib.
Figli: 1. Carlo, ten. Cavall., c. Vitt. Em. II, 4.
Consorte: Artemisia n. dei Marchesi di Saluzzo, ib.
Figlio: Marco Antonio, ib.
2. Maria Teresa, v. Princ. Amedeo 12.
Fratello: Lorenzo, v. della Rocca 15.
Cugina: Cristina n. Faà di Bruno, c. Vitt. Em. II, 78.

Carretto (Del), M., M. di Gorzegno, M. di Monerivello. (Nome d'uso: Del Carretto di Moncrivello).
Carlo, v. Gius. Pomba 2.
Figli: 1. Gustavo, p. S. Carlo 4.
Consorte: Adelaide Maria nata De Genova di Pettinengo, ib.
2. Walburga, v. Gius. Pomba 2.
Cugino: Carlo, v. della Zecca 33.
Figlio: Cesare, ib.

Carutti di Cantogno, B.
Ugo, R. Console a Chambéry.
Consorte: Ida n. Ghilia.
Frat.: 1. Maria, in Giovannetti (Roma).
2. Emma, in Daviso di Charvensod, v. Vittorio Amedeo II, 18.
3. Augusto, avv., v. Schina 8.

Casana, B.
Ernesto, v. dei Mille 22.
Figli: 1. Roberto, maggiore Artigl., ib.
Consorte: Costanza n. Borromeo.
Figli: 1. Alessandro.
2. Renato.
3. Piero.

2. Paolo (Intra).
3. Lorenzo, v. dei Mille 22.
4. Pier Luigi, capit. Cavall. (Vercelli).
Consorte: Costanza n. Taverna.
Figlia: Cristina.
Frat.: Severino, C., (dei B.) †.
Figli: 1. Carlo, tenente di Vascello, v. Prine. Amedeo 34.
Consorte: Alma Murari della Corte Bra, ib.
Figlio: Guido, ib.
2. Vittorio, c. Siccardi 69.
Consorte: Paola n. Voli, ib.
Figli: 1. Luigi.
2. Stefano.
3. Amalia in FÈ D'OSTIANI, v. Ponza 2.
Zio: Luigi. †
Figlie: 1. Elena in PLUCKER, via Rossini 1.
2. Maria Vittoria in BARBERIS (Milano).

Castelnovo Delle Lanze, C. della Torrazza (Lomellina).
Carlo, v. Riccardo Sineo 16.
Figli: 1. Ferdinando, †.
Vedova: Carolina n. Avogadro di Collobiano in COLLI DI FELIZZANO (Eritrea).
Figlie: 1. Cristina.
2. Alessandra in CORA (Eritrea).
2. Enrico, v. Riccardo Sineo 16.
Consorte: Costanza dei Marchesi Filiasi, ib.
Figli: 1. Carlo, ib.
2. Cristina, ib.

Castelnovo di Torazzo, C.
Ignazio, v. Vanchiglia 24.
Consorte: Marianna, ib.
Figli: 1. Giulia, ib.
2. Maria, ib.
3. Carlo Adolfo, ib.

Cauda, N. *Ramo di* Ferdinando †.
Figli: 1. Malvina vedova FENOGLIO.
2. Ernesto †.
Vedova: Clelia n. Baldini (Roma).
3. Cesare †.
Figli: 1. Enrichetta (Roma).
2. Edoardo, ten. Fant. (Napoli)
3. Ernesto, ten. Artigl. (Roma)
Consorte: Luisa n. Bruno.
4. Clotilde in Degubernatis, corso Vinzaglio 7.

Cavagnolo, C.
Rolando, v. della Rocca 36.
Consorte: Maria n. Riva, ib.
Figli: 1. Eugenia, ib.
2. Francesco, ib.

Cavalchini, V. GUIDOBONO CAVALCHINI.

Cavalli, C. d'Olivola.
Giuseppe, fu Alessandro (Casale Monferrato).
Figli: 1. Alessandrina, ib.
2. Paolo, v. Cavour 44.
Frat.: 1. Chiarina in VISCONTI, v. Mazzini 54.
2. Umberto (Casale).
3. Carlotta in ARLORIO, v. Cavour 44.
Ongini: 1. Alessandro †.
Vedova: Teresa n. Lupi di Moirano.
Figli: 1. Clementina.
2. Edoardo.
3. Camillo.
2. Camillo †.
Vedova: Giulia n. Iuva, v. Po 30.
Figlio: Giovanni, ib.

Cays, (Cais), C. di Pierlas.
Cesare Ottavio, p. Vitt. Em. I, 24.
Frat.: 1. Giuseppe (Genova).
2. Ottavia, c. Vitt. Em. II, 100.
3. Emanuella in CATTANEO (Ver...
Zii: 1. Giuseppe †.
Vedova: Laura nata Mo... (Venezia).
Figli: 1. Maritza.
2. Alberto.
3. Maria Anna.
2. Alberto (Nizza Marittima).

Ceca, C. di Vaglierano, S. di Mombello.
Ignazio, v. Accademia Albertina 29 e (R...

Celebrini, B. di S. Martino.
Luigi, d. C. di G. (Firenze).
Madre: Maria n. Peletta di Cortazzone ... delle Scuole 4.
Cugini: 1. Maria Filippa BONOMO ... CASTANIA.
2. Luigi, cap. Bersagl. (Roma...
Consorte: Costanza n. Cel... brini di San Marte...
Figli: 1. Remigio.
2. Paola.
3. Francesco.
3. Camillo, capit. nei Bersa... (Milano).
Consorte: Olimpia Cass...
4. Maria Violante.

Linea ultrogenita.

Paolo.
Sorelle: 1. Costanza in CELEBRINI DI S. MA... TINO, predetta.
2. Laura in SERAO DE GREGOR... (Pisa).

Ceppi, C.
Carlo, ing. prof., v. Gius. Pomba 15.

Ceriana Mayneri, C.
Carlo fu Pier Carlo (Vernone presso Gassino).
Frat.: Giuseppe, c. Oporto 39.
Madre: Antonia n. Nomis di Pollone (Vernone presso Gassino).
Zii: 1. Giuseppina in MARENCO, v. Giuseppe Pomba 15.
2. Maria in CERIANA, p. Solferino 1.
3. C. Lodovico †.
Vedova: Giulia n. Iacini, c. Duca di Genova 27.
Figli: 1. Teresa in DORIA LAMBA...
2. Carlo, ib.
Consorte: Marcella ... Grazioli Lante d... Rovere, ib.
3. Elena in SOLAROLI...
4. Stefano, ib.
5. Maria, ib.
4. Giovanna Maria in ALBERTONI ... VAL DI SCALVE (Cremona).
5. Michele, v. Maria Vittoria, 4.
Consorte: Teresa n. Bobbio, ib.
Figli: 1. Michele, ib.
2. Emilia, ib.

Cerruti, C. di Castiglione Falletto.
Ugo, c. Moncalieri 17.
Consorte: Bianca n. Pansoya, ib.
Frat.: Vittorio, c. Vinzaglio 22.
Consorte: Lucia n. Cavalli, ib.
Figli: 1. Carlo Ugo, ib.
2. Alexina, ib.

Chiesa (Della), M. di Cinzano, C. di R... C. di Ponzano, S. di Torrazza (Torre di Go... bola), S. di S. Stefano Roero, S. di Pra... (Nome d'uso: DELLA CHIESA DI CINZANO).
Eugenio, cap. Lancieri di Vercelli (Verc...

Frat.: 1. Adele in RICCARDI (Rocca d'Arazzo).
2. Maria in AMBROSIO DI S. GIORGIO (Firenze).
3. Saverio.
4. Vittorio.
...a: Polissena ved. GALLEANI D'AGLIANO, religiosa del Cenacolo.
...gina: Polissena in AVOGADRO DI CERRIONE, v. Plana 11.

II. Linea di Benevello e Roddi.

... di Benevello, C. di Cervignasco. (Nome d'uso: DELLA CHIESA DI CERVIGNASCO).
...olo †.
...glie: 1. Beatrice in BUGLIONI DI MONALE, v. della Rocca 22.
2. Angelica.
3. Maria Sofia.
...at.: 1. Carolina.
2. Gabriella in NICOLIS DI FRASSINO.
3. Annibale.
Cons.: Maria n. Davico di Quittengo.
Figli: 1. (1° letto) Emanuela.
2. Angelo.
3. (2° letto) Elena
4. Corrado
5. Luigi.
Zio: Alessandro †.
Figlia: Maria in LOVERA DI MARIA, v. Belvedere 2.

III. Linea d'Isasca.

... d'Isasca, C. di Cervignasco, predic. di S. Michele, dei S. del marchesato di Ceva (Nome d'uso: DELLA CHIESA D'ISASCA).
Francesco (Saluzzo).
Consorte: Matilde n. Baudi di Selve.
Figli: 1. Alessandro.
2. Carolina.
3. Luisa.
Frat.: 1. Amalia in AVOGADRO DI QUINTO (Vercelli).
2. Remigio, avv., giudice, v. Vittorio Amedeo 21.
Consorte: Clara n. Vivalda di Castellino, ib.
Figlio: Alfonso.
3. Alessandro †.
Vedova: Silvia n. Baudi di Vesme e Selve.
4. (2° letto) Enrico, nei RR. Carabinieri.
Consorte: Clelia n. Biondi.
Figli: 1. Adelaide.
2. Flaminio.
3. Bianca.
4. Renato.
5. (3° letto) Maria.
6. Paola.
7. Rosa.
8. Giorgio, capit. Fanteria.
9. Gabriella.
10. Licinia.
11. Carlo, tenente Fanteria.
12. Nicolao.
13. Clementina.
14. Matilde.
15. Teresa.
Madre: Delfina n. Tornielli di Crestvolant.

IV. Linea di Cervignasco e Trivero.

... C. di Cervignasco, C. di Trivero. (Nome d'uso: DELLA CHIESA DI CERVIGNASCO).
...o avv., v. S. Franc. da Paola 2.
Consorte: Clotilde n. Claretta.
Frat.: 1. Paolo, maggiore Cavall., c. Re Umberto 17.
Consorte: Anna n. Petrino, ib.
Figli: 1. Carola, ib.
2. Luigi, ib.
3. Eugenio, ib.
4. Maria, ib.
2. Alberto, capitano Lancieri (Novara).
Cons.: Maria n. Bosco di Ruffino.
Madre Lidia n. Gazzelli di Rossana, via S. Franc. da Paola 2.
Zia: Eulalia in FALLETTI DI RODELLO, v. dei Mille 36.

Ramo secondogenito.

Alessandro †.
Figli: 1. Vincenzo †.
Vedova: Giuseppina n. Pestalozza.
Figlia: Angelica (Firenze).
2. Luigi †.
Figlia: Maria Angelica, Bava ...
3. Maria (Saluzzo).
4. Ludovico †.
Vedova: Bice n. Nichesola.
Figlio: Alberto, ten. 60° Fanteria.

Chiesa (Della), C. della Torre d'Utelle.
Enrico Paolo, v. Rosine 8.
Frat.: 1. Teresa in BRUNATI TROTTI, ib.
2. Angelica, ib.
3. Maria, ib.
4. Mario Lodovico, ib.
Madre: Bianca De Morri di Castelmagno, ib.
Zii: 1. Casimiro †.
Vedova: Amalia Gozzani di Treville, v. della Rocca 25.
Figlie: 1. Adele in CUSTOZA, via Rolando 4.
2. Bianca in CHIODO (Genova).

Cibrario, N., C., Patr. di Pisa e di S. Marino.
Ippolito †.
Vedova: Elisa n. Carbonazzi, v. Amedeo Peyron 14.
Figli: 1. Avv. Proc. Luigi, p. Em. Filiberto 4.
Consorte: Luisa n. Radino, ib.
Figli: 1. Rosa.
2. Ippolito.
3. Giulio.
2. Giulio, ten. colonn. di Fanteria.
Consorte: Cristina n. Botto.
Figli: 1. Maria.
2. Nella.
3. Ottavio.
4. Elisa.
3. Maddalena (Manina) in RONCORONI (Parma).
4. Enrichetta ved. MARTORELLI, via Amedeo Peyron 14.
5. Guglielmina in GORIA (Asti).
6. Alberto, medico chir., v. Schina 15.
Consorte: Federica n. Marchesi, ib.
Figli: 1. Luigi, ib.
2. Elena, ib.
7. Ottavio, capitano dei Carabinieri.
Consorte: Margot n. Donghi.
8. Maria in BIANCHI, c. Francia 91.
Frat.: 1. Giacinto, senatore del Regno, cavaliere di Malta, v. Mazzini 34.
Consorte: Amalia n. Torre-Beningendi, ib.
Figli: 1. Aldo, avv., ib.
Consorte: Nelly Pellerano, ib.
Figli: 1. Livio, ib.
2. Domenico, ib.
2. Elisa, ib.
2. Teobaldo †.
Vedova: Giacinta n. della Chiesa di Cervignasco, v. Silvio Pellico 8.
Figli: 1. Massimo, ib.
Figlia: Ada, ib.
2. Teresina, ib.
3. Giulietta, ib.

Cisa Asinari, M. di Grésy, S. di Casasco e Soglio.
Alessandro, v. Nizza 21.
Cons.: Cristina n. Galleani di St.-Ambroise, ib.

Figli: 1. Gabriella.
2. Felicita.
3. Teresa.
4. Luigi.
5. Orazio.
6. Maria Giulia.
Frat.: Carlo avv., v. Pio Quinto 13.
Consorte: Giulia n. Pelizzari, ib.
Figli: 1. Paolo.
2. Alessandro.
3. Maria Giuseppina.

Civalieri Inviziati, C., S. di Masio e di Quattordio, N. (decurionato d'Alessandria)
Annibale †.
Figli: 1. Teresa in S. MARTINO DI STRAMBINO.
2. Pietro, capitano di Cavalleria.
3. Antonia, c. Vitt. Em. II, 18.
4. Alberto, capitano d'Artiglieria.
5. Luisa, monastero della Visitazione (Pozzo Strada).

Claretta, B.
Angelo, v. della Rocca 13.
Madre: Luisa n. Vitale, ib.
Sorella: Clotilde in DELLA CHIESA DI CERVIGNASCO, v. Ospedale 49.

Claretta Assandri, C.
Luigi, negoziante, v. della Rocca 29.
Madre: Angelica n. Gazzelli di Rossana, ib.
Frat.: 1. Carlo Alberto, tenente di Vascello.
Consorte: Selina n. GUAZZONE.
Figli: 1. Francesca-Angelica.
2. Luigi-Giuseppe.
2. Camillo, avv., v. della Rocca 27
Consorte: Maria n. Mazzucchi.
Figli: 1. Federica.
2. Carla.
Zia: Carolina ved. SPANNA, v. Po 20.

Coardi, M. di Bagnasco, B. di Carpeneto, M. di Volpiano, M. di Châtellargent, C. di Valperga e del Valpergato e di Pont e Valli con Cuorgnè, Salassa, Pertusio, Prascorsano, Sale di Canischio, Pratiglione, San Colombano e S. Ponzio, col retrofeudo di Salto e Priacco), C. di Montegrosso, C. di Balangero, Mathi e Cassina delle Cafasse, S. di Castino, S. di Murialdo, Paroldo e Torre di Niella, dei S. del Marchesato di Ceva. (Nome d'uso pel primogenito: COARDI DI BAGNASCO; per gli ultrogeniti: COARDI DI CARPENETO).
Emanuele, v. Carlo Alberto 32.
Consorte: Clementina n. Giriodi di Monastero, ib.
Figli: 1. Alfonso, capitano Cavall. (Vercelli).
2. Carlo.
3. Elena in MURARI DALLA CORTE BRÀ.
Frat.: 1. Elena in SPADA LAVINI (Montepolesco [Marche]).
2. Maria in COLLI DI FELIZZANO, via Principe Amedeo 13.
3. Margherita in MORELLI, v. Cristoforo Colombo 37.
4. Vittorio, c. Vitt. Em. II, 6.
5. Edoardo, gen. di Cavall. (Salerno).
Consorte: Sofia n. Ruffo Scilla, ib.
Figli: 1. Margherita.
2. Paolo.
3. Anna-Vittoria.

Cocito, C.
Avv. Eugenio, v. Principe Amedeo 13.
Consorte: Eugenia n. Melano di Portula, ib.
Figli: 1. Adelaide, ib.
2. Rosina, ib.
3. Cesare, ib.
4. Felicita, ib.
5. Marianna, ib.
Frat.: Ing. Ferdinando v. della Rocca 6.
Consorte: Maria n. dei M. Gritta, ib.

Colli, M. di Felizzano.
Vittorio, v. Bogino 15.
Madre: Maria n. Piola-Caselli, ib.
Zii: 1. Corrado †.
Vedova: Maria n. Faussone d. ... magnano, v. dei Mille 5...
Figli: 1. Vittorio, uffic. di C...
2. Maria.
3. Giuseppe, uffic. di C... (Eritrea).
Consorte: Carolina n. A... gadro di Colloi...
4. Annibale, ten. di Vas...
2. Giuseppe †.
Vedova: Maria n. Coardi di B... gnasco, v. Princ. Amedeo ...

Compans di Brichanteau, M. C. di A... di Orio, ecc.
Carlo, deputato al Parlamento, v. S. Teresa ...
Consorte: Albertina n. Pallavicino-Mos...
Figli: 1. Alessandro, Primo Segr. alla L... gazione di Berna (Svizzera).
2. Lodovico, cap. di Cavalleria, v. Magenta 29.
Consorte: Carmen n. Marsag...
3. Maria Margherita, v. S. Teresa ...
4. Leontina, ib.
Nipote: Gabriella in CRESTA (Genova).

Conzani, C. di Revignano.
Vittorio, v. Consolata 8.
Consorte: Luisa n. Como.
Figli: 1. Galeazzo.
2. Teresa.
3. Osvalda.
4. Carolina.
5. Guglielmo.
6. Paola.
7. Emanuele.
Sorella: Teresa ved. Piccioni, via Maria Cristina 12.

Cordero, M. di Montezemolo.
Carlo (Magliano, in Toscana, prov. di Grosseto
Consorte: Maria n. Ferrari di Castelnuovo...
Figli: 1. Mario Cesare, tenente Art. (Pisa)
2. Paolo (Spezia).
3. Sofia (Magliano in Toscana).
4. Giuseppina, ib.
5. Giorgio, ib.
Frat.: 1. Emilio prof. ing. (Mondovì-Piazza)
Consorte: Giuseppina n. Bellone...
Figlie: 1. Elena, ib.
2. Teresa, ib.
3. Emilia, ib.
4. Luisa, ib.
5. Clotilde, ib.
6. Palmira, ib.
7. Sofia, ib.
2. Vittorio, colonn. Artigl., v. C... I
Consorte: Maria n. Margarita...
Figli: 1. Anna Maria, ib.
2. Alberto, ten. Art...
3. Margherita, ib.
4. Cesare, ib.
3. Umberto, v. Gropello 2.
Consorte: Amelia n. Chiappella...
Figli: 1. Ernesto, ib.
2. Virginia, ib.
3. Maria, ib.
4. Giulio, ib.
5. Roberto, ib.
6. Modesta, ib.
7. Carlo, ib.
8. Amedeo, ib.
9. Antonio, ib.
10. Bianca, ib.
11. Franca, ib.

4. Modesta, str. Francia (Tesoriera), convento della Visitazione.
5. Demetrio, magg., v. S. Francesco da Paola 21.
Consorte: Luisa n. Dezza, ib.
Figli: 1. Giuseppe, ib.
2. Renato, ib.
3. Guido, ib.
6. Laura in ORSI, c. Vittorio Emanuele II, 32.
7. Camilla, str. Francia (Tesoriera), convento della Visitazione.
8. Maria in CHIAPPELLA (Struppa, Genova).
Fii: 1. Adriano †.
Vedova: Cesarina n. Cordero di Montezemolo (Montezemolo, prov. di Cuneo).
2. Giulio, v. della Rocca 49.
Consorte: Camilla n. Magliano di Villar S. Marco, ib.
Figli: 1. Maria, ib.
2. Guido, ib.
3. Bice, in ALBY, c. Vittorio Em. II, 20.
4. Margherita, via della Rocca 49.
3. Luigi (Milano).
Figli: 1. Eleonora in CAPPONI (Napoli).
2. Enrico (Milano).
3. Clelia in DELLA VALLE (Genova).
4. Giuseppe (Milano).
4. Valentino (Mondovì Piazza).
5. Palmina, ved. BELLONE (Mondovì Piazza).

Cordero, M. di Pamparato, C. di Roburent, S. di Roasio.
Stanislao, v. Giulio 14.
Sorelle: 1. Adele.
2. Luigia in S. MARTINO DI STRAMBINO.

Cordero, C. di Vonzo, S. di Cocconato.
Carlo, v. Princ. Amedeo 34.
Figli: 1. Maria Paola in MANNO, v. Principe Amedeo 29.
2. Giulio, v. Bonafous, 6.
Consorte: Lucia n. Sandrone, ib.
Figli: 1. Maria, ib.
2. Carlo, ib.
3. Roberto, ib.
Frat.: 1. Eleonora in MANNO, v. Ospedale 19.
2. Alfonso (Firenze).
Consorte: Melania n. Olgiati, ib.

Corsi, C., C. di Bosnasco.
Policarpo †.
Vedova: Cecilia n. Olivazzi di Quattordio, v. Po 35.
Figli: 1. Felicita, ib.
2. Carlo †.
Vedova: Maria Adelaide n. Bertolè-Viale, v. Po 35.
Figli: 1. Policarpo, ib.
2. Cesare, ib.
3. Maria Luisa, ib.
4. Franco, ib.
3. Giacinto, ing., v. Po 35.
Consorte: Vittoria n. Lanza, ib.
Figlio: Carlo Alberto, ib.

Corte, C. di Montanaro.
Giuseppe, c. S. Maurizio 79.
Consorte: Elena n. Piacenza, ib.
Figli: 1. Giacinto.
2. Rosetta.
3. Carlo Felice.
4. Luigi.
Sorella: Luigia in COLONNA.
Madre: Luigia n. Orsi, c. S. Maurizio 79.

Costa, C. di Trinità, S. di Carrù, Borgaro, Fortepasso, Malpertusio, Val di Cosso, S. di Castelletto Saleggio e Val d'Ussone (Nome d'uso: COSTA DI TRINITÀ).
Paolo, v. S. Francesco da Paola 15.
Consorte: Maria n. S. Martino di S. Germano, ib.
Figli: 1. Carlo, ib.
2. Ernesta in GHISLIERI.
Frat.: 1. Costanza in GAZELLI BRUCCO DI CERESOLE, v. S. Francesco da Paola 14.
2. Marianna.
3. Matilde
4. Emanuele. V. *Ramo secondogenito.*

Ramo secondogenito.
— C. di Polonghera (Nome d'uso: COSTA DI POLONGHERA).
Emanuele, v. Montevecchio 38.
Consorte: Adele n. S. Martino di S. Germano, ib.
Figli: 1. Casimiro.
2. Maria.

Costa Della Torre, C.
Paolo Ignazio, v. Orto Botanico 30.
Sorella: Maria.

Linea secondogenita.
— N. dei C.
Ignazio Carlo, v. Principi d'Acaja 42 *bis*.
Consorte: Paola n. Appiotti, ib.
Madre: Carolina n. Cattaneo di Vogogna, via S. Teresa 19.
Frat.: 1. Emanuele, ib.
2. Maria, ib.
3. Rodolfina, ib.

Cova, B.
Luigi †.
Vedova: Maria n. Vallin, v. Balbo 39.
Figlie: 1. Rosalia in BOLOGNA, v. Napione 4.
2. Enrichetta, v. Balbo 39.
3. Teresa, ib.
4. Lidia, ib.
5. Luigia, ib.

Cravetta, C. di Villanovetta, C. di Genola, S. di Casalgrasso.
Corrado †.
Vedova: Delfina n. Cuttica di Cassine, via Arsenale 33.

Cravosio Anfossi, C.
Giulio, avv., v. Goito 12.
Frat.: 1. Federico †.
Vedova: Vittoria n. Borea d'Olmo, v. Cibrario 36 *bis*.
Figlie: 1. Maria, ib.
2. Irene, ib.
2. Teofilo, tenente gener., v. Goito 12.
Consorte: Caterina n. Cuttica di Cassine, ib.

Crema, N.
Camillo, cav. uff. ing. (Roma).
Consorte: Ester n. Galliard, ib.
Figli: 1. Felice Eugenio, ib.
2. Luigi, ib.
Frat.: Paolo avv., c. Sommeiller 9 *bis*.
Consorte: Seyla n. Galliard, ib.
Sorella: Marianna in MARIONI (Milano).
Zii: Felice †.
Vedova: Bianca n. Motta (Cavaliermaggiore).
Figlio: Eugenio avv. (Genova).

Croce (Della), C. di Doiola.
Galeazzo, R. Console d'Italia (Roma, Ministero Affari Esteri).
Consorte: Maria n. Bombrini.

Figli: 1. Giuseppe.
2. Carina.
3. Enrichetta.
4. Elisa.

Madre: Elisabetta n. Scarampi del Carretto di Prunei, p. Maria Teresa 2.

Frat. 1. Bianca, ib.
2. Maria, ib.
3. Ugo, cap. 25° regg. Artigl. (Rivoli).
Consorte: Giuseppina n. Bernini.
Figlie: 1. Elisabetta.
2. Maria.
3. Olga.
4. Giulia.
5. Consolata.
4. Ranieri, capit. Cavall. Alessandria.
Consorte: Lotty n. Bombrini.
Figli: 1. Enrico.
2. Carlo.
5. Emma, p. Maria Teresa 2.
6. Ubaldo, avvocato, ib.

Zii: 1. Carolina in Ricci.
2. Camilla in Nievo.
3. Antonio (Vigevano).
4. Rodolfo, colonn. Cavalleria.
Figli: 1. Giorgio, tenente Lancieri di Vercelli.
2. Ruggero.
5. Cesarina in Langosco di Langosco (Milano).

Crotti, C., S. di Costigliole. (Nome d'uso: Crotti Imperiali di Costigliole).
Giovanni Michele †.
Vedova: Gemma n. Cerino-Zegna, v. Massena 79.
Figli: 1. Alessandro, ib.
2. Ida, ib.
3. Alberto, ib.
Madre: Ida n. N. Ferrari Ardicini, c. Siccardi 77.
Sorella: Costanza in Kechler (Udine).

Ramo secondogenito.

Alberto (Francia).
Consorte: Jeanne n. N. de Choiseul, ib.
Figli: 1. Edoardo, ib.
2. Maria, ib.
3. Margherita, ib.
Frat.: 1. Edoardo †.
Vedova: Leonia n. Cozzia.
Figlia: Paolina.
2. Ernesto †.
Figlia: Maria Teresa.
3. Vittorio.
Consorte: Paolina n. Martina di Cornegliano.
Figlia: Maria Consolata.

Linea secondogenita.

— C., N. dei C. di Costigliole. (Nome d'uso: Crotti Derossi di Costigliole).
Carlo Federico †.
Ved.: Ida n. Ferrari Ardicini, c. Siccardi 77.
Frat.: 1. Alfonso †.
Figlio: Avv. Alberto, giudice di Tribunale (Cuneo).
2. Cesare †.
Vedova: Elisabetta nata Giomo (Costigliole).
Figli: 1. Giulio, ib.
2. Clementina, ib.

Crova, B. di Vagno.
Carlo Clemente, v. Cavour 28.
Consorte: Margherita n. Chiesa, ib.
Figli: 1. Paola, ib.
2. Lodovico, ib.

Cucca-Mistrot, N., S. di Villarbasse.
Piero, p. Palazzo di Città ang. v. G. Bere... (Torino), od a Villarbasse.
Frat.: 1. Faustino, ib.
2. Enrico, ib.
Consorte: Gina n. Taddei, ib.

Cusani, M. di S. Giuliano, C. di Sagliano, Paolo †.
Figlie: 1. Lidia in Gazelli di Ros... v. Mazzini 43.
2. Maria in Renaud di Fal... p. S. Carlo 2.
3. Costanza in Gazelli di ... sana, c. Vittorio Eman. 11, ... (oltre Po).
Fratello: Francesco †.
Figlie: 1. Camilla in Joan... Ceva di S. Michele.
2. Adele in Rati Opizzoni di Torre... Brofferio 3.

Linea secondogenita.

— C. di Sagliano.
Ferdinando, v. Amedeo Avogadro 26.
Sorella: Delfina Costanza in Mella Arbore (Vercelli).

Cuttica, N. del S. R. I., M. di Cassine, C. ... Quargnento, N. (Nome d'uso: Cuttica ... Cassine).
Giuseppe †.
Vedova: Teresa n. Gautieri, v. Goito ...
Figli: 1. Giuseppina, ib.
2. Giulia, ib.
3. Cesare, ib.
4. Delfina, ib.
Frat.: 1. Virginia in Capris di Ciglie, via Santa Maria 1.
2. Luigi, magg. d'Artigl. nella Riserva (Milano).
Consorte: Maura n. Ponti, ib.
3. Emilio, capitano RR. Carabinieri (Genova).
Consorte: Laura n. Grimaldi Durazzo.
Figlie: 1. Giulia.
2. Delfina.
3. Elena.
4. Teresa in Fecia di Cossato, via Maria Vittoria 48.
5. Caterina in Cravosio-Anfossi v. Goito 12.

Davico, C. di Quittengo.
Silvio.
Madre: Elena n. Thesauro di Meano, v. dei Mille 33.
Frat.: 1. Maria in Della Chiesa di Cervignasco.
2. Giovenale (Centallo).
Consorte: Maria n. Cerruti, ib.
Figli: 1. Corrado Carlo, ib.
2. Vittorio, ib.

Daviso, B. di Charvensod.
Ernesto, v. Po 57.
Figli: 1. Andreina.
2. Carlo, capitano di Vascello.
3. Elena.
4. Riccardo, sottoten. di Vascello.
5. Vittorio.
Frat.: 1. Roberto, dott., v. Vitt. Amedeo II, 18.
Consorte: Emma n. Carutti di Cantogno, ib.
Figli: 1. Maria Clotilde, ib.
2. Paolo, ib.
3. Bruno.
2. Luigia vedova Viola, v. Carlo Alberto 16.

3. Vittoria vedova Stanzani, v. Assarotti 7.
4. Eugenia in Rosina, c. Vinzaglio 5 *bis*.

Zio: Filippo (Cuneo).
Figli: 1. Gaetano, v. dei Quartieri 2.
Consorte: Adelina nata Destefanis, ib.
Figli: 1. Luisa.
2. Ernesto.
2. Carlo, ing. Capo della Provincia (Cuneo).
Consorte: Giovanna n. Volante, ib.
Figli: 1. Fernanda.
2. Giuseppe.
3. Maria.

Derossi, C. di Pomarolo, S. di Santa Rosa.
..., contrammiraglio R. N., v. Beaumont 4.
Consorte: Ottavia n. Della Porta De Carli, ib.
Figli: 1. Lia.
2. Santorre, sottotenente Cavalleggeri Alessandria.
3. Teodoro.
4. Elisabetta.

Cugini: 1. Teodoro, v. Goito 15.
Consorte: Lia n. Melano di Portula, ib.
Figli: 1. Enrico, avv.
2. Filippo, ten. Cavalleggeri Caserta.
2. Pietro, v. Venti Settembre 20.
Madre: Erminia n. Albertengo di Monasterolo, ib.

De Stefanis, N.
Giovanni Antonio, avv., consigliere di Prefettura (Castellamonte).
Frat.: 1. Romana, v. Massena 7.
2. Domenico Enrico, cap. (Vercelli).
3. Besso, dott. in med., v. Ormea 12.

Zii: 1. Paolo †.
Figli: 1. Giovacchino, ispett. Demaniale (Ivrea).
2. Vittorio, dott. in legge, sottoprefetto (Biella).
2. Giovanni Antonio, tenente generale a riposo, p. Statuto 18.

Didier, C. della Motta.
Antonio, c. Vitt. Em. II, 64
Consorte: Giulia n. Weber, ib.
Figlia: Irene Luisa, ib.

Di Saluzzo, M., S. di Castellar con Oncino, Ostana e Paesana, B. di Fenis e la Riviera, dei M. di Saluzzo. (Nome d'uso: Di Saluzzo di Paesana).
Marco, v. Consolata 1.
Figlie: 1. Artemisia in Del Carretto di Torre Bormida, c. Vitt. Em. II, 4.
2. Aurelia in Scozia di Calliano, p. Cristoforo Colombo 1.
3. Maria, v. Consolata, 1.
Frat.: Lodovico, v. *Ramo secondogenito.*

Ramo secondogenito.

— C. di Crissolo, dei M. di Saluzzo.
Lodovico (Saluzzo).
Consorte: Mary n. Arduini, ib.

Doria (D'Oria), M. di Ciriè, M. del Maro, C. di Prelà, C. di Dusino, S. di Valdichiesa, S. di Cesio S. di Cestino, M. di Cavaglià, C. di Faule.
Tommaso, v. Gius. Pomba 4.
Sorella: Emilia, dama del Cenacolo.

Duprè, B.
..., v. Massena 4.

Fan... M. di Bruno, C. di Carentino, S. di Fontanile.
...
Consorte: Sofia n. Sormani-Andreani di Missaglia.

Figli: 1. Alessandro.
2. Lodovico.
3. Margherita in Ponza di San Martino.

Zio: Emilio †.
Figlia: Adele in Ricci, p. Carlo Em. II 9.

Linea secondogenita.

Ardizzino.
Consorte: Lavinia n. Bourbon del Monte.
Sorella: Costanza in Alvise Mocenigo.
Zii: 1. Cristina in Del Carretto.
2. Casimiro, v. Assietta 33.
Consorte: Giovanna n. Figarolo di Gropello, ib.
Figlie: 1. Maria in Pilo Boyl di Putifigari. Madonna del Pilone (villa Boyl).
2. Cristina in Incisa di Camerana.

Fantoni, C.
Luigi, v. Ospedale 4.
Consorte: Giuseppina n. Ferrari di Castelnuovo, ib.
Figlia: Elisabetta, ib.

Fantoni, Cav. dei C., dei S. di Valdengo, Vigliano e Montecavallo (Nome d'uso: Fantoni di Vigliano).
Pietro, consigliere onorario di Corte di Cassazione, v. S. Chiara 32.
Consorte: Maria n. Avogadro di Ceretto e Quaregna, ib.
Figlie: 1. Lydia (suora Giuseppina nel Convento di Aosta).
2. Polissena, v. S. Chiara 32.

Farcito De Vinea, C.
Carlo, capitano nel 7° Artiglieria (Venaria Reale).
Figlio: Ernesto, ib.
Madre: Giulia n. Ferrari Ardicini, piazza Vitt. Em. I, 20.
Frat.: 1. Maria in Bottacco (Verona).
2. Giuseppe, ten. di Vascello (Venezia).

Farina, N.
Corrado, ing., v. Brofferio 1.
Frat.: 1. Cesare †.
Figlia: Celeste-Clelia, in Montaldo (Dogliani-Alba).
2. Enrico, avvocato, v. Giannone 5.
Consorte: Metilde n. Massimo, ib.
Figli: 1. Maurizio.
2. Maria.
3. Giovanni.
4. Clelia.

Fassati, M. di Balzola, M. di Coniolo, C. di Coniolo.
Evasio, v. Cavour 30.
Consorte: Vittoria n. Luserna di Rorà, ib.
Fratelli: 1. Luisa in Passi (Brescia),
2. Ferdinando (Roma).

Fassati Roero di S. Severino, M., N. dei M. di Balzola, ecc.
Domenico †.
Figlia: Azelia in Ricci des Ferres, v. Bogino 12.

Faussone, M., S. di Clavesana.
Annibale †.
Vedova: Maria n. Trompeo, via Carlo Alberto 39.
Figlie: 1. Chiarina in Zampini Salazar, via Bogino 12.
2. Vittoria, v. Carlo Alberto 39.

Fecia, C. di Cossato.
Giulio, Prefetto, c. Oporto 19.
Consorte: Maria Teresa n. Boggio, ib.
Figli: 1. Giulia.
2. Carlo Luigi.

Frat. Adolfo, maggiore, v. Maria Vittoria 18.
Consorte: Teresa n. Cuttica di Cassine, ib.
Zia: Caroanna, p. Vitt. Em. I, 23.
Zio: Luigi, ten. gen., sen. del Regno (Roma).

Ferrari, C. d'Orsara, M. di Castelnuovo-Bormida.
Teodoro (Nome d'uso: FERRARI DI CASTELNUOVO, v. Lagrange 7.
Consorte: Camilla n. Millius, ib.
Frat.: 1. Giuseppina in FANTONI, v. Ospedale 4.
2. Felicita, ib.
3. Rosalia in MASOLA DI TRENTOLA.
4. Maria in CORDERO DI MONTEZEMOLO (Magliano in Toscana).
Zii: 1. Giuseppe † (Nome d'uso: FERRARI D'ORSARA).
Figlio: Teodoro, cap. d'Artiglieria, v. della Rocca 22.
Consorte: Valentina n. Scarampi di Villanova, ib.
Figli: 1. Maria.
2. Giuseppina.
2. Paolo, Alessandria).

Ferrari Ardicini, B.
Ottavio, c. Vittorio Emanuele II, 96.
Consorte: Eugenia n. Berzetti Buronzo di Murazzano, ib.
Figlia: Felicina in D'ALBERTAS, v. Matteo Pescatore 6.

Linea secondogenita.
N., Giuseppe †.
Figlie: 1. Maria Luigia in BOTTACCO (San Maurizio Canavese).
2. Giulia ved. FARCITO DE VINEA p. Vitt. Eman. I, 20.
3. Costanza in PISTALOZZI (Milano).
4. Fanny in MARTINI DI CIGALA, via Sagliano 4.
Frat. Giovanni †.
Figli: 1. Ida ved. CROLLI DI COSTIGLIOLE c. Siccardi 77.
2. Alfredo (Novara e Gozzano).
Figli: 1. Giovanni, ib.
2. Carlo, ib.
3. Costanza, ib.
4. Maria Lorenza ved. MANELLI, ib.
5. Lorenzo, ib.
6. Alfredo, ib.
7. Adelaisa, ib.
8. Isabella, ib.
9. Bona †.
10. Cesare, ib.
11. Maria Teresa, ib.
3. Luigi in BOCCA (Casale Monferrato).

Ferraris, C.
Luigi, di Luigi.
Madre: Angela n. Pogolotti.
Sorelle: 1. Luigia in BADANO, v. Maria Vitt. 51.
2. Francesca FERRARIS, v. Garibaldi 6.

Ferraris, C. di Cesio.
Alessandro.
Vedova: Luisa n. Visconti di Castiglione, via Mazzini 10.
Figli: 1. Teresa, ib.
2. Vittorio, ib.
3. Augusto, ib.
4. Adele, ib.
5. Ernesta, ib.
6. Olivia, ib.
7. Gioacchina, ib.
8. Ferdinando, ib.
9. Amedeo, ib.

Frat.: Avv. cav. Federico, v. Cavour
Consorte: Felicita n. Vassallo [illegible] C. stiglione, ib.
Figli: 1. Maria Luisa, ib.
2. Regina, ib.
3. Renato, ib.
4. Luigi, ib.
5. Giuseppina, ib.
6. Clemente, ib.
7. Camilla, ib.
8. Enrico, ib.
9. Leopolda, ib.
10. Angelica, ib.
11. Maria Teresa, ib.
12. Carlo, ib.

Ferrero, M. della Marmora, S. di Prarolo [illegible] di Boriana e Beatino, P. di Mass[illegible] (Nome d'uso: FERRERO DELLA MARMORA).
Tommaso †.
Vedova: Maria Luisa n. d'Harcourt, c. [illegible] Duca di Genova 33.
Figlia: Enrichetta in MORI-UBALDINI [illegible] ALBERTI, M. della Marmora.

Ferrero, M. d'Ormea, M. di Palazzo, C. di [illegible] nette, C. di Vasco, C. di Vico, S. di Tigl[illegible] S. di Pianfetto, S. di Cavoretto, S. di Vo[illegible] talto (Chieri), S. di Pavarolo, S. di Tor[illegible] (Nome d'uso: FERRERO D'ORMEA).
Gustavo Camillo, p. Carlo Emanuele II, 3.
Consorte: Erminia n. Tornielli-Bellin[illegible] Vergano, ib.
Figli: 1. Maria, ib.
2. Paolo Tancredi, ib.
3. Ottavia, ib.
4. Adele, ib.
5. Cristina, ib.
Sorelle germane: 1. Laura in CAISSOTTI [illegible] CHIUSANO, c. Re Umb[illegible]
2. Ersilia in INVREA, c[illegible] Duca di Genova 27.
3. Minervina in MAN[illegible] (Terni).
Frat. consang.: Carlo Vincenzo, v. Saluzz[illegible]
Consorte: Onorina n. Ferrero [illegible] Gubernatis Ventimiglia, [illegible]
Figlie: 1. Adele in CAVALLI DE[illegible] TORRE DI PORTO-CORS[illegible] c. Duca di Genova 17.
2. Paola in PASSERIN D'[illegible] REVES, c. Vitt. E[illegible] nuele II, 5.
3. Alfonsa, v. Saluzzo [illegible]

Ferrero De Gubernatis Ventimiglia, M.
C. di Baussone, Patr. genovese.
Luca Marcello, del fu Eman., Aurigo (One[illegible]
Consorte: Jenny n. Rabbits, ib.
Figlio: Emanuele, ib.
Zii: 1. Luigi †.
Figli: 1. Maria Valeria in BIANCO DI S. SECONDO, c[illegible] Oporto 15.
2. Luigi, maggiore nel [illegible] gimento Guide, v. d[illegible] Rocca 5.
Consorte: Maria B[illegible]
Figli: 1. Onorio.
2. Giulia.
2. Carlo †.
Vedova: Adele n. Hebert, v. P[illegible]
Figli: 1. Onorina in FERRERO G[illegible] MEA, v. Saluzzo 37.
2. Alfonso, v. Cavour 11
Consorte: Carla n. Co[illegible] de' Prosperi, ib.
Figli: 1. Anna Cesari[illegible]
2. Alessandra.
3. Luca Vinc[illegible]
4. Paola.

3. Cesare (Mantova).
Consorte: Selene n. Casasopra, ib.
Figli: 1. Emanuele (Venezia).
Consorte: Ippolita n. de Moll, ib.
Figlia: 1. Teresa.
2. Sigismonda.
3. Carla.
4. Cesare.
2. Carlo Marcello (Firenze).
Consorte: Cecilia n. Monroy di Ranchibile.
3. Ida (Mantova).

Ferrero di Cambiano, M.
[illegible] dott. in legge, filosofia e lettere, senatore del Regno e cons. prov., v. Sagliano 4.
Frat.: N. Luigi FERRERO DI CAVALLERLEONE, ten. gen., ispettore capo di Sanità militare (Roma).
Consorte: Giannina n. Quilico, ib.
Figli: 1. Maria Maddalena, ib.
2. Cesare, ib.
3. Carlo Luigi, ib.
4. Carlo Alberto, ib.

Ferrero Ponsiglione, C. di Borgo d'Ales.
Avv. Amedeo, v. S. Dalmazzo 11.
Cugino: 1. Vincenzo, di Felice †.
Figlia: Gaetana, monaca.

Figarolo, C. di Gropello.
[illegible] c. Re Umberto 59.
Consorte: Carolina n. Mazé de la Roche, ib
Figli: 1. Giovanni, ib.
2. Maria, ib.
3. Bianca, ib.
Madre: Maria Anna n. De Bray-Steinburg, v. della Rocca 36.
Frat.: 1. Giovanna in FAÀ DI BRUNO, v. Assietta 33.
2. Vittorio, Terricciola per Pieve di Pitti (Pisa).
Consorte: Anna-Maria n. Asinari-Sigray.
3. Emilio (Alessandria).
4. Clara in SCOTTI DOUGLAS (Piacenza).
5. Gabriella in SIGRAY ASINARI DI S. MARZANO (Tocchi, prov. di Siena).

Ramo secondogenito.

Figarolo-Tarino, C., N. dei C. di Gropello.
Luigi, Senatore del Regno †.
Figli: 1. Bonifacio, gentiluomo di Corte di S. A. R. la Duchessa d'Aosta ved.
2. Giuseppe, v. Mazzini 52.
Consorte: Giorgiana n. Solaroli di Briona, ib.
Figlie: 1. Luisa, ib.
2. Teresa, ib.
3. Giulio, capitano, c. Siccardi 57.
4. Virginia in MATTONE DI BENEVELLO.
5. Claudia [Dina] in DAL POZZO.

Filipeti, C., S. di Baldissero.
Vittorio, v. Accademia Albertina 40.
Consorte: Virginia n. Filippi di Baldissero.
Figli: 1. Vittorio Amedeo, ten. Artiglieria.
2. Carlo Alberto d. C. di G.
3. Maria in BAUDI DI SELVE, piazza Solferino 9.
4. Paola.
5. Luisa.
6. Alessandra.
7. Elena.
8. Gabriella.
9. Maurizio.

Cugino: Enrico, v. S. Franc. da Paola 43.
Consorte: Maria n. ARNAUD DI S. SALVATORE, ib.
Figlie: 1. Matilde, ib.
2. Paola, ib.
3. Camilla, ib.

Filipponi, C. di Mombello.
Ernesto, capitano di Vascello (Roma).
Consorte: Elvira n. Orlandini.
Frat.: 1. Carlo, tenente colonnello Fanteria (Cuneo).
2. Vittorio (New York).
3. Camillo, maggior Cavall. (Saluzzo).
4. Teresa in ROSSI, c. Tassoni 6.

Forest (De la) de Divonne, C.
Enrico †.
Sorelle: 1. Elisabetta ved. TRAVAGLINI, corso Casale 2.
2. Bianca in BADINI CONFALONIERI, c. Re Umberto 8.
3. Adele, c. Vitt. Em. II, 44.
4. Albertina, ib.

Fossati Reyneri, C.
Alberto (Bosco Marengo).
Madre: Maria n. Solei, v. Meucci 1.
Frat.: 1. Giuseppe Nicolò, gentiluomo di Corte di S. A. R. la Duchessa d'Aosta vedova, v. Meucci 1.
2. Emanuele Vittorio, v. Meucci 1.
Consorte: Ida n. Chiesa.
Zii: 1. Emanuele, p. Vitt. Eman. I, 19 ed a Nizza Marittima.
Consorte: Maria n. Rogier, ib.
Figli: 1. Carlo, capit. Fanteria.
2. Elisa, dama del Cenacolo (Roma).
2. Laura ved. ODDONE, v. Napione 39.
3. Maria in GIOVANELLI, ib.

Fracassi Ratti-Mentone, C. M. di Torre Rossano.
Domenico, senatore del Regno, p. Bodoni 3.
Consorte: Maria Pia n. Crespi, ib.
Figli: 1. Pia Maddalena, ib.
2. Marcello, ib.
3. Feri, ib.
4. Maurizio, ib.

Francesetti, C. di Hautecour, C. di Malgrà, N. dei S. di Castellamonte.
Manfredo comm. cav., p. Vitt. Em. I, 24 e Castello di Malgrà (Rivarolo Canavese).
Figli: 1. Daisy (Margherita) in NICOLIS DI ROBILANT, v. Roma 13.
2. Hilda (Clotilde) (Rivarolo Canav.).

Ramo secondogenito.

—— C. di Mezzenile.
Agostino (Castello di Loranzè).
Consorte: Matilde n. Serra.
Frat.: 1. Carlo, v. della Consolata 11.
2. Giulio (Napoli).
Consorte: Anna Maria n. Buttarelli, ib.
3. Emanuele (Firenze).
Consorte: Ada n. Mangili.
Figli: 1. Massimiliano.
2. Antonio.
4. Renato, magg. di Fant. (Novara).
Consorte: Carolina n. Ara.
Figlia: Maria.
5. Pio, magg. di Fanteria in posizione ausiliaria, v. Massena 77*bis*.
6. Enrichetta in GROPPO.
7. Luisa in PANSERI.
8. Melania in BERTA.

Franchi-Verney, C. della Valetta.
Filiberto comm. avv., p. S. Martino 1.
Frat.: Giacinto, v. Pio Quinto 13.

Franzini-Tibaldeo, C.
Carlo, c. Vinzaglio 21.
Consorte: Paola n. De Foresta, ib.
Figli: 1. Armando.
2. Edoardo.
3. Luisa.
4. Roberto.
5. Mario

Frola, C.
Secondo, Senatore del Regno, v. Juvara 10.
Consorte: Luisa n. Balbis, ib.
Figli: 1. Giuseppe, dott. in legge, ib.
2. Francesco, tenente.
3. Giovanni, avvocato, v. Juvara 10.
4. Guido.
5. Maria Luisa in Galanti (Roma).

Gabutti, C. di Bestagno.
Carlo, v. Buniva 4.
Frat.: 1. Casimiro (Adis Abeba, Africa).
2. Roberto, ten. Nizza Cavall. (Milano).
3. Augusta in Radicati di Marmorito. (Spezia).
4. Anna Maria, v. Buniva 4.
Madre: Ifigenia n. Radicati di Marmorito, ib.

Galateri, S. di Genola e Suniglia, C. palatino.
Annibale, v. Passalacqua, 12.
Consorte: Emilia n. Rossi, ib.
Figlio: Teotilo.
Zii: 1. Gabriele Ottavio (Cherasco).
2. Filiberto, ib.
Consorte: Irene n. Siccardi, ib.
Figlia: Camilla in Mancini.
3. Carlo †.
Figli: 1. Marina in Sartirana (Milano).
2. Enrichetta in Oreglia di Santo Stefano, v. Tiziano 15.
4. Enrico †.
Figli: 1. Carlo.
2. Enrichetta in Biondi (Parma).
Prozio: Marcaurelio †.
Figli: 1. Carlo (Roma).
2. Giuseppe †.
Vedova: Elena n. Poma, v. Duchessa Jolanda 20.
Figli: 1. Marco Aur., ib.
2. Ang. Maria, ib.
Cugini: 1. Filiberto (Modena).
Consorte: Elena n. Marchisio.
2. Galatea (a Parigi, 17 avenue Bosquet).

Galleani, C. di Agliano.
Giuseppe, v. Maria Vittoria 18.
Frat.: 1. Luigi †.
Vedova: Gabriella Elena n. Ripa-Buschetti di Meana, via della Rocca 38.
Figli: 1. Pio Giuseppe, ib.
2. Maria, ib.
3. Alfonsina, ib.
4. Carola, ib.
5. Clementina Luigia, ib.
2. Maria Teresa.
3. Maria Filomena.

Linea secondogenita.

— — C. di Caravonica, N. dei C. d'Agliano.
Calisto, v. Lamarmora 9.
Consorte: Carina n. Sacchi-Nemours, ib.
Figlio: Renato, ib.
Consorte: Maddalena n. [illegible] Della Volta, ib.
Figlio: Calisto Marcello.
Frat.: Enrico †.
Vedova: Luisa n. Sopranis [illegible]
Figli: 1. Colomba in Invrea.
2. Nicola.
3. Giuseppe.
4. Eugenio.

Linea terzogenita.

— — N. dei C. d'Agliano.
Carlo, v. Arcivescovado 6.
Consorte: Melania n. Roasenda di Ro[illegible]sola
Figlia: Cristina, ib.
Frat.: 1. Gabriella in Soldati, [illegible] Eman. II, 8 oltre Po.
2. Maria, religiosa.
3. Adele, religiosa.
4. Renato, d. C. d. G. (Salu[illegible]

Galleani di Saint-Ambroise, B.
Carlo, contrammir. (Ventimiglia).
Consorte: Antonia n. Corporandi d'A[illegible]varez.
Figli: 1. Cleofina in Oreglia di S[illegible]stefano.
2. Marcello, uffic. di Cavall. Aosta.
Consorte: Fanny Bianch[illegible]ri.
Frat.: 1. Orazio †.
Figlia: Cristina in Cis[illegible]Asinari di Grésy, v. Nizza 2[illegible]
2. Alessandro †.
Vedova: Paolina n. [illegible] Sainte-Agnès (Menton[illegible]
3. Giulia (Mentone).
4. Giuseppina (Bologna).
5. Giacinta (Mentone).

Galli della Loggia, C., C. dell'Impero [illegible]
Alfonso, v. dei Mille 42.
Frat.: 1. Edoardo †.
Vedova: Maria n. Cacherano-Ma[illegible]baila d'Osasco, v. dei Mille 4[illegible]
Figlia: Laura, ib.
2. Clelia in Galli della Lo[illegible]
3. Clotilde, ib.
Zii: 1. Ettore †.
Figlia: Ifigenia (Pinerol[illegible]
2. Gaetano †.
Vedova: Laura n. Balbo-Bert[illegible] di Sambuy, c. Duca di Genova 7.
Figlia: Giovanna, ib.

Gallina, C.
Giovanni (Roma).
Sorelle: 1. Lidia in Radicati Tarei [illegible] Passerano, v. Alfieri 22.
2. Laura in Schiari-Ricc[illegible]di, v. Montecuccoli 7.

Gamba, B.
Carlo Maurizio, c. Vitt. Em. II, 30.
Sorella: Marie in Passerin d'Entrèves, c. Vitt. Eman. II, 5.
Zii: 1. Francesco †.
Vedova: Felicia, baronessa [illegible] vasco, c. Siccardi 6[illegible]
2. Enrico †.
Figli: 1. Alfredo †.
Vedova: Bianca [illegible] Cr[illegible]dara Visconti, v. Ospedale 11.
Figlia: Enrica [illegible]
2. Ferdinando dott., v. Pin[illegible] Tommaso 4.

Gani, C.
Raimondo, c. Vittorio Eman. II, 94.
Sorella: Anna Giulia in Rignon.
Madre: Adele n. Scarampi di M[illegible] Malabaila di Canale, c. Vittorio Emanuele II, 94.

Gar[illegible]li-Colombo di Cuccaro, C.
P[illegible], tenente gener., v. Mazzini 34.
[illegible]sorte: Gennarina n. Buglione di Monale, ib.
[illegible]ie: 1. Maria Teresa, religiosa Carmelitane (Genova).
2. Maria Augusta in Asinari di Bernezzo.
[illegible]: Giuseppe, v. della Zecca 10.
Consorte: Zoe n. De Bellegarde, ib.
Figli: 1. Adalberto, cap. di Corvetta (Roma).
Consorte: Paola n. Ranaldi.
2. Maria Teresa, v. Zecca 10.
3. Maria Pierina, ib.
4. Costantino, Segret. Ordine Mauriz., v. Filangieri 11.
Consorte: Lucia n. Poccardi, ib.

Garretti, S. di Ferrere.
C[illegible]
[illegible]dova: Clotilde Maria n. Panighetti.
Frat.: Luigi, v. S. Anselmo 18.
[illegible]sorte: Maria n. Roissard di Bellet, ib.
[illegible]gli: 1. Gaetano, ib.
2. Cesare.

Gaschi, C. di Bourget e Villarodin (Nome di [illegible]: Gaschi di Bourget).
G[illegible], v. della Rocca 19.
[illegible]sorte: Angelie Obrecht, ib.
[illegible]gli: 1. Vittoria Lucia.
2. Federico Carlo.
3. Cesare Umberto.
[illegible]ella: Balbina in Benettini, v. Po 47.

Gastaldi, N
[illegible]ano Renato, c. Peschiera 2.
[illegible]rella: Cesarina, ib.
Madre: Maria n. Leve, ib.

Gay, C. di Montariolo.
[illegible]o, v. Cavour 6.
[illegible]sorte: Maria n. Marenco, ib.
[illegible]rella: Giorgina, ib.

Gay, C. di Quarti, M. di Lesegno e Roasio.
C[illegible]o, c. Duca di Genova 17.
[illegible]sorte: Giacomina n. Balbo Bertone di Sambuy, ib.
[illegible]t.: 1. Alessandro, ten. colonn. d'Artigl., c. Vitt. Eman. II, 115.
Consorte: Bona n. Provana del Sabbione, ib.
2. Guido, v. Luigi Mercantini 5.
Consorte: Gabriella n. Antonielli d'Oulx e di Costigliole, ib.
Figli: 1. Giuseppina, ib.
2. Camilla, ib.
3. Alessandro, ib.
3. Camilla in Mazé de la Roche, via Napione 7.
[illegible]*ine:* 1. Saveria in Nuvoli, v. delle Scuole 8.
2. Felicita in Piossasco d'Airasca, v. Corte d'Appello 22.
[illegible] Zaverio †.
[illegible]dova: Elodia n. De Manuel di Locatel, v. Principe Amedeo 29.

Gazelli, C. di Rossana, S. di S. Sebastiano.
[illegible], v. Mazzini 43.
[illegible]sorte: Lidia n. Cusani di S. Giuliano, ib.
[illegible]li: 1. Paolino, ib.
Consorte: Lidia nata Lovera di Maria, ib.
2. Elisabetta in D'Oria, v. Maria Vittoria 10.
3. Margherita in Bosco di Ruffino, v. Accad. Albertina 34.
Frat.: 1. Marco †.
Vedova: Costanza n. Cusani di S. Giuliano, c. Vitt. Em. II (oltre Po) 21.
Figli: 1. Calisto, capit. Cavalleria (Vercelli).
2. Ottavio, c. Vitt. Em. II (oltre Po) 21.
2. Lidia in Della Chiesa di Cervignasco, v. S. Franc. da Paola 2.
3. Angelica in Claretta Assandri.
4. Augusto, Deputato al Parlamento, v. Valeggio 30.
Consorte: Maria Crist. n. Rignon, ib.
Figlia: Luisa.

Gazelli-Brucco, C. di Ceresole e Palermo, N. dei C. di Rossana (Nome d'uso: Gazelli Brucco di Ceresole).
Paolino, v. S. Franc. da Paola 14.
Consorte: Costanza n. Costa della Trinità, ib.
Figli: 1. Ernesta in Martina di Cornegliano, v. della Rocca 31.
2. Augusto.

Genova (De), C. di Pettinengo.
Eugenio †.
Vedova: Nina n. Figoli, c. Duca di Genova 53.
Figlie: 1. Adelaide Maria in Del Carretto di Moncrivello, ib.
2. Ignazia Augusta, ib.
Madre: Ernestina n. Marocco, c. Duca di Genova 39.
Sorella: Amalia in Giriodi di Monastero, ib.

Gerbaix (De), C. di Sonnaz, S. di Mondésir, M. di La Roche con Mornex e Monetier, M. di Châtelet con Crédoz (Nome d'uso: De Gerbaix de Sonnaz).
Guido, v. Bogino 9.
Madre: Giovanna n. de Canclaux, ib.

Linea secondogenita.

— — C. di Sonnaz, B. di Aranthon, S. di Habères, St-Romain et Vernaz.
Carlo Alberto, v. S. Francesco da Paola 4.
Consorte: Maria nata Avogadro di Collobiano, ib.

Ghislieri, M.
Alfonso, v. Napione 2.
Figli: 1. Alfonso Pio, ib.
Consorte: Ernesta n. Costa di Trinità, ib.
2. Casimiro, ib.

Gianazzo, C. di Pamparato, S. di Montechiaro.
Ottavio, capit. Cavalleggeri Udine (Nola).
Sorella: Adele in Moro.
Madre: Alina n. Federici, v. Cavour 6.
Cugino: Ottavio †.
Vedova: Olimpia n. Natta d'Alfiano, p. S. Carlo 8.

Gianotti, B.
Romano Enrico, v. Alfieri 17.
Figli: 1. Carlo Felice, ib.
2. Vittorio, ib.
3. Paolo, ib.
4. Teresa Maria, ib.
5. Olga, ib.

Gianotti, C.
Vittorio, magg. di Fanteria, v. della Rocca 21.
Consorte: Maria n. Grisi-Rodoli della Piè, ib.
Sorelle: 1. Luisa (Palermo).
2. Olga in Rasini (Milano).
Zio: 1. S. E. Cesare †.
Figlie: 1. Maria Giuseppina in Balbis Bertone di Sambuy (Sambuy).
2. Marcella in Frescot (Roma).

Giriodi, C. di Monastero, B. di Costigliole.
Augusto, p. S. Carlo 11.
Consorte: Giuseppina nata Panissera di Veglio, ib.
Figli: 1. Cesare.
2. Marcello.
3. Luigi Filippo.
4. Vittorio.
Frat.: 1. Filippo, c. Duca di Genova 39.
Consorte: Amalia n. De Genova di Pettinengo, ib.
Figli: 1. Giulia.
2. Ernestina.
3. Guglielmo.
4. Enrichetta.
2. Guglielmo, c. S. Martino 2.
Cugina: Clementina in COARDI DI BAGNASCO, v. Carlo Alberto 32.

Giustiana, N.
Egidio, sottoten. Cavalleria, p. Vitt. Em. I, 11.
Sorella: Olga in ACCUSANI DI RETORTO e PORTANOVA (Acqui).
Madre: Delfina n. Strada, p. Vitt. Em. I, 11.
Zie: 1. Alberta (Cuneo).
2. Eugenia ved. Bertarelli (Cuneo).

Gloria, C.
S. E. Gio. Pietro †.
Figli: 1. Felice, sacerdote, v. S. Teresa 11.
2. Giuseppe, v. Corte d'Appello 13.
Frat.: Ottavio †.
Figli: 1. Gaspare †.
Figli: 1. Carlo, maggiore di Artiglieria.
Consorte: Maria n. Serpi.
2. Maria.
3. Casimiro, capit. di Artiglieria.
Consorte: Enrichetta n. Corsi.
Figlio: Gaspare.
4. Alessandro, capit. d'Artiglieria.
5. Amalia.
6. Gabriella.
7. Ottavio, Vice-Console d'Italia (Lione).
2. Carlo Maurizio †.
Vedova: Clementina nata Gavigliani.
Figli: 1. Ottavio (Cuneo).
2. Amalia in VASSALLO DI CASTIGLIONE (Cuneo).
3. Jolanda in FERRETTI (Ancona).
4. Pio (Roma).
Cugino: Giuseppe, colonn. RR. Carabinieri, c. Sommeiller 25.
Consorte: Bice n. Uberti Lantieri de Paratico, ib.
Figli: 1. Francesco, ib.
2. Carlo, ib.

Gonella, N., N. di Orvieto.
Giambattista, capit. di Cavalleria.
Consorte: Ella n. Di Puccio.
Figli: 1. Andrea.
2. Camillo Enrico.
Madre: Camilla n. Della Croce di Doiola, poi in NIEVO.
Frat.: Pietro, avvocato.
Zii: 1. Enrico †.
Vedova: Angiolina n. Pacchiotti.
Figli: 1. (1° letto) Carolina in BELTRAMO (Cuneo).
2. (2° letto) Ernesto.
2. Luigi †.
Vedova: Ines n. Cuccoli.
Figli: 1. Angioletta.
2. Giovanni.
3. Francesco.
3. Eustachio, sostit. Proc. Gen. Corte di Cassaz., v. Cibrario 11.
Figlia: Angioletta.
Prozii: 1. Marco †.
Figli: 1. Andrea, ing., c. Vitt. 141 (oltre Po).
Consorte: Maria ... lazzi.
Figlie: 1. Giacinta.
2. Anna-Maria.
2. Lodovico, ing., v. Roma 20.
Consorte: Maria ... Barbaro, ib.
Figli: 1. Elena, ib.
2. Marco, ib.
3. Giovanni, ib.
3. Matteo Eustacchio, tenente colonnello, ib.
4. Carlo, ib.
2. Ignazio †.
Figli: 1. Maria Teresa ved. DENINA, c. Vitt. Eman. II, ...
2. Franc., avv., v. Roma 20.
Consorte: Carina ... Palazzi, ib.
Figli: 1. Ignazio, ib.
2. Andrea, ib.
3. Maria Cristina, ...

Govone, C. N.
Uberto, v. della Rocca 20.
Madre: Laura n. Vicino, ib.
Frat.: 1. Maria, ib.
2. Eleonora, ib.
3. Adele, ib.
4. Augusto, uff. Batterie a cavallo Milano).
Consorte: Margherita dei conti Albertini.
Cugino: Giuseppe.

Gozani, M., M. di Treville, C. di Oddalengo Grande, C. di Oddalengo Piccolo, S. di Pontestura, M. di Perletto. (Nome d'uso: GOZANI DI PERLETTO, *pel primogenito*. GOZANI DI TREVILLE, *per gli ultrogeniti*).
Luigi, v. della Rocca 25.
Sorella: Amalia vedova DELLA CHIESA DI TORRE D'UTELLE, ib.

Grisi-Rodoli, C. della Piè.
Alessandro, cap. Cavall., v. Lagrange 7.
Consorte: Matilde n. Scarampi di Villanova, ib.
Figlia: Vittoria, ib.
Frat.: 1. Vittorio, v. della Rocca 22.
2. Dionigi, tenente Cavall. (Treviso).
Sorelle: 1. Maria in GIANOTTI, via della Rocca 21.
2. Daria, v. della Rocca 22.
3. Lina in LOMBARDI DI LOMBORGO, ib.

Gromis, C., S. di Trana, S. di Colpasture e Colombero.
Emilio †.
Figli: 1. Gabriella in INCISA-GERMONIO DI CAMERANA, v. Gius. Pomba 15.
2. Carlo, c. Siccardi 78.
Consorte: Fanny n. Voli, ib.
Figli: 1. Melchiorre.
2. Teresa.
3. Maria.
3. Luigi, v. Bidone 25.
Frat.: 1. Gualberto, v. Montevecchio 23.
Consorte: Emilia n. Balbo Bertone di Sambuy, ib.

Gromo-Richelmi, C. di Ternengo, S. di Cerreto e Quaregna, S. di Buronzo, Bastia e Collocco.
... vio, v. Ospedale 4.
Frat.: 1. Lazzaro, ib.
3. Maria, v. Gropello 9.
Sorelle: Antonietta n. Negrotto Cambiaso, ib.
Elena in D'ONCIEU DE LA BÂTIE (Chambéry).
Nipoti: Adele in D'ONCIEU DE LA BÂTIE (Chambéry).

Guasco-Gallarate, M. di Francavilla, C. di Bucciaro, S. di Bisio; N. (Decur. Alessandria).
... sco, v. Accademia Albertina 3.
Consorte: Tarsilla n. dei Marchesi Scozia di Calliano, ib.
Figli: 1. Maria Adelaide
2. Emilio, v Accad. Albertina 3.
Consorte: Silvia n. Manin, ib.
Frat.: 1. Alessandro, v. Carlo Alberto 41.
Consorte: Maria Teresa nata dei Marchesi Arborio di Gattinara, ib.
Figlia: Elisabetta.
2. Giovanni, v. Ormea 5.
Consorte: Mina n. Spinola, ib.
Figlie: 1. Adele in LOVERA DI MARIA.
2. Felicita, v. Ormea 5.
3. Tarsilla, ib.

Gubernatis (De), C.
Alessandro, Segretario Ministero del Tesoro (Roma).
Sorella: Cordelia.
...
Augusto, c. Vinzaglio 7.
Consorte: Clotilde n. Cauda, ib.
...
Ettore †.
Vedova: Virginia n. Mainetto.
Figlie: 1. Elena in LAGRIFOULL.
2. Ersilia in CROLLA (Cairo).

Guerrieri, C. di Mirafiori e Fontanafredda.
... no, v. della Rocca 20.
Consorte: Margherita n. Boasso, ib.
Figlia: Vittoria, ib.
Madre: Bianca n. de Larderel (Firenze).

Guidobono-Cavalchini-Garofoli, B. del S. R. I., S. di Carbonara, Sarezzano, Selva di Brignano e Volpeglino, C. di Sciolze, S. di S. Marzanotto, S. di Balangero, S. di Roviglasco (Nome d'uso: CAVALCHINI GAROFOLI, e CAVALCHINI).
Alessandro fu Vittorio, cav. di Malta, v. della Rocca 47.
Figli: 1. Antonio, avv., ib.
2. Alberto, avv., ib.
3. Emilio, tenente regg. Nizza Cavalleria, ib.
4. Maria, ib.
5. Anna Maria, ib.
Frat.: 1. Gregorio, maggior generale di Cavalleria, corso Vinzaglio 36.
2. Piero (Tortona).
3. Carlo, c. Re Umberto 47 (Roma).
Cugini: 1. Vittorio GUIDOBONO CAVALCHINI ROERO SAN SEVERINO, B. del S. R. I., N. dei conti di Sciolze, S. di Carbonara, ecc. (Nome d'uso: CAVALCHINI ROERO S. SEVERINO), c. Re Umberto 57.
Figli: 1. Bona.
2. Matilde.
3. Adele.
4. Gregorio.
2. Anna in CALVI DI BERGOLO.
3. Paola in LUSERNA DI RORÀ, poi in DALLA VALLE ved., v. Carlo Alberto 16.
4. Maria in AVEROLDI (Brescia).

Harcourt (D'), C. di Baratonia, V. di Monasterolo (Torino), V. di Vallo, S. di Mulazzano, S. di S. Didero, S. di Fiano.
Alberto, v. Governolo 34.
Frat.: 1. Albertina.
2. Margherita in PALMIERI NUTI.
3. Adelaide in PICCOLOMINI CLEMENTINI.
4. Maria Luisa in LUPI DI MOIRANO.
5. Maria Giuseppina.
Zii: 1. Giulio. V. *Ramo secondogenito.*
2. Luisa in FERRERO DELLA MARMORA

Ramo secondogenito.
... S. d'Azeglio, dei C., dei V. di Monasterolo, dei V. di Vallo, S. di Mulazzano, di San Didero, di Fiano.
Giulio, v. Governolo 34.

Icheri, C. di S. Gregorio.
Luigi, ing., v. Cavour 28.
Consorte: Luisa n. Del Carretto di Balestrino, ib.
Figli: 1. Teresa, ib.
2. Gioachino, ib.
Frat.: 1. Alfonso, v. San Secondo 33.
Consorte: Maria n. Gamna, ib.
2. Eleonora in ROGERI DI VILLANOVA (Zurigo).
3. Paola in SPINELLI (Genova).

Jocteau, B.
Carlo Alberto, c. Vitt. Em. II, 101.
Consorte: Virginia n. Bosco di Ruffino, ib.
Figli: 1. Enrichetta, ib.
2. Augusto, ib.
3. Maria Ottavia, ib.

Laiolo, C.
Clemente, c. Francia 28.
Consorte: Teresa n. Arietti, ib.
Figli: 1. Carlo (Ferrara).
Consorte: Virginia Cottino.
Figli: 1. Antonietta.
2. Clemente.
2. Tecla.
3. Luigi, tenente Fanteria (Tortona).
Consorte: Dalila Bolognini.
Figlio: Clemente.
4. Fausto.
5. Emanuele, sottotenente 2° Alpini
6. Alessandro.
Sorella: Eleonora.
Zio: Ferdinando †.
Figli: 1. Augusto (Roma).
2. Sofia in BRIGNONE (Pinerolo)
3. Barbara, Suora di Carità.
4. Maria Carmela.
5. Delfina.
6. Amedeo.
7. Carlo.

Lanza, C.
Carlo †.
Vedova: Emilia n. Melzi.
Frat.: 1. Angela in SCIFONI (Roma).
2. Vittoria in CORSI DI BOSNASCO, v. Po 35
3. Matteo.
Madre: Anna Maria n. Quadrone, v. Rosina 8

Laugier (de), B.
Enrico (Nice - France).
Figli: 1. Giuseppe Carlo Alberto, avv., v. Bogino 9 e (Racconigi - Castello S. Lorenzo).

Consorte: Adelina n. Sinaglia.
Figlia: Lidia Josephine (Lidphine).
2. Teresa in LOVERA DI MARIA.

Linea secondogenita.

Lorenzo (Milano - Castello di Comerio).
Consorte: Mimì n. Sormani-Andreani, ib.
Figli: 1. Enrico, ib.
2. Giulia, ib.
Sorella: Carlotta in LEONARDI DI CASALINO (Novara - Castello di Casalino).

Linea terzogenita.

Alberto, v. Conte Verde 1.
Sorella: Carlotta in MANNO, v. Ospedale 19.
Madre: Alexine n. Ricciolio, v. Conte Verde 1.

Leone, C. di Tavagnasco.
Alessandro, p. Paleocapa 1.
Sorella: Maria, ib.
Madre: Rita n. Avogadro di Collobiano, ib.

Leotardi, N. dei S. di Bojon.
Pietro, maggior generale, v. Balbis 1.
Consorte: Maria Eva n. Pepione, ib.
Figlio: Enrico, ib.

Levi de Veali, B.
Alessandro, v. Accad. Albertina 40.
Consorte: Faustina n. Levi de Veali, ib.
Figli: 1. Olga in DEBENEDETTI, v. Lungo Po 6.
2. Iuvanita (Livorno, Scalid'Azeglio10).
3. Arnaldo, v. Accad. Albertina 40.
Consorte: Marcella n. Sacerdote, ib.

Lovera, M. di Maria.
Cesare †.
Vedova: Luisa n. dei M. Sertorio, p. Maria Teresa 2.
Figli: 1. Onoria in MOLINA, v. Carlo Alberto 18.
2. Pompeo.
3. Rita.
4. Pierina.
5. Gianna.
Frat. Stanislao, v. Belvedere 2.
Consorte: Maria n. Della Chiesa di Cervignasco, ib.
Figli: 1. Carlo, v. Cernaia 14.
2. Alessandro, v. Belvedere 2.
3. Alberto, ib.
4. Cesare, ib.
5. Maria Teresa, ib.
6. Enrichetta, ib.
7. Beatrice, ib.
8. Clemente, ib.
9. Pio, ib.
10. Angelo, ib.
Zii: 1. Angelo †.
Figli: 1. Angelica in GIACHETTI.
2. Giuseppe, v. Gio. Lanza 90.
3. Luigi †.
Vedova: Giovanna n. Gerenzani.
Figlio: Angelo.
Consorte: Emanuela nata Della Chiesa di Cervignasco, via Cesana 113.
Figli: 1. Annibale.
2. Luigi.
2. Enrichetta (Cuneo).

Linea secondogenita.

C., N. dei M. di Maria.
Ottavio †.
Figlia: Lidia in GAZELLI DI ROSSANA, via Mazzini 43.
Frat.: Giuseppe †.
Figli: 1. Giacinto, conte di Caraz (S. Vito).
Consorte: Laura n. Chiesa, ib.
2. Giuseppina in NOMIS DI POLLONE, p. Castello 23.
3. Enrica, c. Re Umberto 8.
4. Adele in PRATO - PREVIDE, p. Vitt. Eman. I, 9.

—— N. dei M. di Maria.
Ernesto, v. Venti Sett. 14.
Figli: 1. Alessandro, v. Venti Settembre 14.
Consorte: Adele n. dei Marchesi Guasco di Bisio, ib.
2. Giulio.
Consorte: Teresa dei B. Laugier.
Sorelle: 1. Ernestina in AVOGADRO-LASCARIS.
2. Giulia in DE ROSSI DI SANTAROSA (Pino di Chieri).

Lubatti, N.
Celestino, v. Po 21.
Consorte: Carola Margherita n. Eaud, ib.
Figli: 1. Giuseppe Mario, ib.
2. Maria Celeste, ib.

Luda, C. di Cortemiglia.
Edoardo, maggior generale, v. Ospedale 11.
Frat.: 1. Enrichetta in ROERO DI MONTICELLO, v. Cernaia 40.
2. Carlo, p. Vitt. Eman. I, 22.
Consorte: Sofia n. Mella-Arborio, ib.
Figli: 1. Maria Teresa, ib.
2. Cesare Alberto, corso Siccardi 57
Consorte: Anna Maria n. Corsi.
3. Edoardo Vittorio, p. Vitt. Eman. I, 22.
Cugino: Giuseppe (Saluzzo).
Consorte: Paolina n. Pallavicino.

Lupi, C. di Moirano.
Luigi, c. Siccardi 65.
Frat.: Edoardo, v. dei Mille 36.
Figli: 1. Teresa ved. CAVALLI D'OLIVOLA, v. della Rocca 22.
2. Alberto, uffic. di Cavalleria.
Consorte: Emilia n. Borghi.
Figlia: Adele.
3. Guido avv, v. dei Mille 36 e v. Orfane 2.
4. Alessandro, uffic. di Cavall.
Consorte: Maria Luisa nata D'Harcourt di Fiano.
Figlio: Edoardo.
5. Maria, v. dei Mille 36.

Luserna-Manfredi, M. d'Angrogna, C. di Luserna, con Bobbio, Bibiana, Garzigliana ossia Mombrone, Villar, S. Giovanni e La Torre. (Nome d'uso: LUSERNA D'ANGROGNA).
Giorgio †.
Madre: Anna n. Pallavicino-Trivulzio (San Fiorano).

Ramo secondogenito.

Vittorio †.
Sorella: Camilla in DE MICHELIS, v. Vico 15.

Luserna-Rorengo, M. di Rorà, C. di Luserna con Bobbio, Bibiana, Campiglione, Garzigliana e S. Giovanni, C. di Farigliano. (Nome d'uso: LUSERNA DI RORÀ).
Maurizio, v. Cavour 13.
Consorte: Teresa n. Pallavicino, ib.
Figlia: Giuseppina, ib.
Frat.: Emanuele, c. Siccardi 55.
Consorte: Delfina n. Canevaro, ib.
Figlio: Vittorio, ib.
Zio: Emanuele †.
Figlia: Vittoria in FASSATI DI BALZOLA, v. Cavour 30.

Maffei, M., C. di Boglio con Peona, N. Romano, N. di Mirandola.
Ferdinando Scipione, v. Governolo 34.
Madre: Dorotea n. Kapnist, ib.
Frat.: 1. Alberto, v. Bodoni 5.
2. Maria in BRUSCHI FALGARI (Roma).

Maggiolini-Scarampi, C., S. di Mombercelli e Belvedere. (Nome d'uso: MAGGIOLINI DI MOMBERCELLI).
Carlo, v. Cavour 46.
Frat.: 1. Giorgio †.
Vedova: Oliva nata Mabel Hume Webster (Londra).
Figli 1. Irene in TRAPMAN (Inghilterra).
2. Marion (Londra).
3. Alessandro, ib.
2. Alessandro †.
Vedova: Maria n. Bruce-Pryce, via Bogino 1.
Figlie: 1. Francesca, ib.
2. Alessandrina in DAVEY (Inghilterra).
3. Enrico, v. Stampatori 6.
Consorte: Anna n. Gavotti-Verospi (Albano Laziale).
Figli: 1. Carlo (Francia).
Consorte: Alice n. Van Riper.
2. Margherita (Albano Laziale).
4. Rogiero (Australia).

Mago, N.
Carlo Alb. ten. gen. riposo, v. della Rocca 49,
Cugini: 1. Felice ing. (Pinerolo).
2. Edgardo, capit. 22° Fanteria.
3. Umberto, prof. Scuola Tecnica, v. Cibrario 29.
4. Vincenzo, prof. in matemat. (Racconigi).

Malabaila, C. di Canale, S. di Castellinaldo, S. di Cellarengo, S. di Monale e Bastia.
Luigi, c. Vitt. Emanuele II, 94.
Consorte: Adele n. Scarampi di Monale, ib.
Figlia: Jolanda, ib.
Madre: Clementina n. Provana - Romagnano, palazzo Chiablese.
Zie: 1. Elvira in SCARAMPI DI MONALE.
2. Giulia in LECHI.

Malingri, C. di Bagnolo.
Aimaro Alessandro, tenente generale, v. Po 11.
Consorte: Anna n. Lomellini d'Aragona, ib.
Figlie: 1. Caterina, ib.
2. Barbara, ib.
3. Laura, ib.
Frat.: 1. Vittorio (Napoli).
2. Francesco, magg. Artigl. (Verona).
Consorte: Giovanna n. Lomellini d'Aragona.
Figli: 1. Ottavia.
2. Vittorio.
3. Gerolamo.
Sorelle: 1. Laura in PONZA DI SAN MARTINO.
2. Maria in ARBORIO DI GATTINARA.

Manassero, S. di Costigliole (Saluzzo).
Carlo Giuseppe.
Zii: 1. Enrico †.
Figli: 1. Alessandro.
2. Maurilio.
3. Vittorio.
2. Carlo †.
Figli: 1. Felice Gius., v. Bogino 8.
2. Anna.

Manno, N., Cav., B., Don.
Antonio, Senatore del Regno, v. Ospedale 19.
Consorte: Eleonora n. Cordero di Vonzo, ib.
Figli: 1. Giuseppe, ing., ib,
Consorte: Carlotta n. de Laugier, ib.
Figli: 1. Antonio, ib.
2. Paolo, ib.
3. Eugenio, ib.
4. Claudia.
2. Giulio, Cons. d'App., v. Pr. Amedeo 29.
Consorte: Maria nata Cordero di Vonzo, ib.
3. Maria Consolata, dama dell'Adorazione perpetua (Brescia).
Frat.: Efisio †.
Figlio: Adolfo (Villa Manno, Chieri).

Marazio, B. di S. Maria Bagnolo.
Alessandro, v. Matteo Pescatore 7.
Consorte: Giuseppina n. Amat di S. Filippo.
Sorella: Gabriella in GUSBERTI, via Vanchiglia 11.

Marchetti, C., dei C. di S. Martino, dei S. di Muriaglio, Campo e Castelnuovo, Cons. di Romano. (Nome d'uso: MARCHETTI DI MURIAGLIO).
Luigi, Sostituto Procuratore Generale del Re presso la Corte di Cassaz., v. dei Mille 2.
Consorte: Maria n. Barel di Sant'Albano, ib.
Figli: 1. Alberto, addetto Consolare.
2. Edoardo.
3. Carlo, guardiamarina.
4. Clementina.
5. Gabriella.
Frat.: 1. Giuseppa Enrichetta in BELGRANO DI FAMOLASCO, v. Bogino 18.
2. Alberto, ib.
Consorte: Elisabetta n. Caglione.
Figlia: Paolina.
3. Modesto, v. Bogino 18.
4. Maria in BRIZIO-FALLETTI DI CASTELLAZZO, v. La Marmora 24.

Marenco, N.
Pietro, v. Giuseppe Pomba 15.
Consorte: Giuseppina n. Ceriana-Mayneri, ib.
Figli: 1. Bernardo, Monsig., Segretario di Nunziatura, Prelato domestico di S. S.
2. Irene in MAZZONIS DI PRALAFERA, v. Bricherasio 18.
3. Carlo. V. *Linea di Carlo.*
4. Lodovico, v. Gius. Pomba 15.
Consorte: Maria n. Long, ib.
Figli: 1. Flaminia, ib.
2. Pietro, ib.
5. Teresa, v. Giuseppe Pomba 15.

Linea di Carlo.

—— C.
Carlo, avv., v. S. Franc. da Paola 25.
Consorte: Emilia n. Melano di Portula e Monasterolo, ib.
Figli: 1. Pietro, ib.
2. Emanuela, ib.
3. Giuseppina, ib.
4. Paolo Emilio, ib.
5. Bernardo, ib.

Marenco, C. di Moriondo.
Giulio Cesare †.
Vedova: Gabriella n. Villafranca-Soissons (Bra).
Zii: 1. Guglielmo †.
Figli: 1. Isabella vedova Despine, Annecy (Haute-Savoie).
2. Cesare †.

Figli: 1. Enrico, sotto-ten. Cavalleria.
2. Alberto, guardia marina, v. Maria Vittoria 27.
3. Camilla in LEFEVRE.
4. Enrico, capit. di Vascello. Aiut. di campo di S.A.R. il Duca di Genova, via della Rocca 25.
Cons.: Maria n. Gautieri, ib.
2. Federico †.
Figlie: 1. Isabella, v. Ospedale 51.
2. Cesarina, ib.
3. Luisa in FENOGLIETTO.
4. Maria, v. Ospedale 51.

Margherita (De), B.
Leone, v. Sacchi 26.
Consorte: Lucia n. Sanner.
Figli: 1. Francesca.
2. Renato.
Sorelle: 1. Gemma ved. QUIGINA-PULIGA.
2. Maria ved. ASINARI DI SAN MARZANO, c. Siccardi 57.
3. Ida ved. VALPERGA DI MASINO v. Mancini 15.

Ramo secondogenito.
N. dei B.
Felice.

Marini, N.
Riccardo Adalgiso, prof. dott., via Luciano Manara 6.
Consorte: Félicie n. Lazagna-Canevari, id.
Figlie: 1. Annamaria.
2. Bianca.
3. Ifigenia.
4. Corrado Alberto.
5. Arnaldo.
6. Lelia Maria.
Frat.: 1. Natalia, prof.
2. Marina.
3. Arturo, ing. minerario (Transwaal).
4. Leone, avv., capit., v. Cavour 39.
5. Pio Luigi, tenente.
Madre: Ifigenia n. Silvestri, v. Cavour 39.

Martin, C. di Montù Beccaria.
Giuseppe †.
Vedova: Isabella n. Solei.
Sorelle: 1. Luisa in RABAIOLI-APOSTOLI (Lesa sul Lago Maggiore).
2. Sofia in SAVI, v. Pietro Micca 17.
Zio: Ippolito †.
Figli: 1. Ferdinando †.
Vedova: Maria n. Vergnan (Bologna).
Figlio: Ippolito.
2. Ettore †.
Vedova: Berta n. Quest.
Figlio: Augusto.

Ramo secondogenito.
C. d'Orfengo.
Giorgio †.
Figlia: Emma in SAVORGNAN D'OSOPPO (Pinerolo).
Sorelle: 1. Carolina.
2. Anna ved. FALLETTI DI VILLAFALLETTO.

Martini Ballaira, C. di Cigala, S. di Cocconato. (Nome d'uso: MARTINI DI CIGALA).
Angelo, v. Sagliano 4.
Consorte: Fanny n. Ferrari-Ardicini, ib.
Figlia: Maria in ACCUSANI DI RETORTO.
Frat.: Filiberto (Milano).

Ramo secondogenito.
— N. dei C.
Enrico †.
Vedova: Giovanna n. Canevaro, v. Principe Amedeo 34.
Figli: 1. Giuseppina in ANDREIS, c. V. Emanuele II, 72.
2. Irene in THAON DI REVEL.
3. Francesca in RADICATI DI BRozzo (Spezia).
4. Enrico, v. Princ. Amedeo 34.
Consorte: Elisabetta n. dei C. Ri casoli Firidolfi
Sorella: Irene ved. RIGNON, dama d'onore di S. M. la Regina Madre, v. Orbassano (Villa Amoretti

Masino, N.
Amedeo Clemente, v. Gioberti 38.
Consorte: Maria n. Barberis, ib.
Figli: 1. Luigina, ib.
2. Filippo Medardo, ib.
Cugini: 1. Alberto.
2. Giusto, ing., v. Lagrange 16.
Consorte: Emma dei B. Nasi, ib.
Figli: 1. Giacinto, ib.
2. Ernesto, ib.
3. Maria, ib.

Massa, C. di S. Biagio.
Enrico †.
Vedova: Giuseppina n. Meilano, c. Vittorio Em. II, 76.

Massa-Saluzzo, N.
Eugenio, v. Matteo Pescatore 7.
Consorte: Camilla n. Vaglienti, ib.
Figli: 1. Guglielmo, ib.
2. Cesare, ib.
3. Leopoldo, ib.
4. Carlo (Venezia).
Consorte: Lina n. Nono, ib.

Mayneri, B.
Giuseppe, v. Gasometro 28.
Consorte: Arcangela n. Onesti, ib.
Frat.: Augusto †.
Vedova: Magda n. Giorgis (Venezia).
Figli: 1. Felice.
2. Rita.

Mazé de la Roche, C.
Tancredi, v. Napione 7.
Consorte: Camilla n. Gay di Quarti, ib.
Frat.: 1. Maria, Suora di Carità (Farafangana, Madagascar).
2. Albertina, v. Massena 33.
3. Paolano (Porto Maurizio).
Consorte: Ernestina n. Maglioni, ib.
Figlia: Lilla Bianca, ib.
4. Carolina in FIGAROLO DI GROPELLO, c. Re Umberto 59.

Mazzonis, B. di Pralafera.
Ettore, c. Vinzaglio 14.
Consorte: Vittoria n. Krumm, ib.
Figli: 1. Teresa in LEUMANN.
2. Stefania in BOGGIANO.
3. Paolo, v. Bricherasio 18.
Consorte: Irene n. Marenco, ib.
Figli: 1. Ettore.
2. Vittorio.
Frat.: 1. Ernesto †.
Vedova: Amalia n. Ajello, corso Vittorio Emanuele II, 30.
Figli: 1. Giovanni Battista, ib.
2. Luigi, ib.
3. Ernestino, ib.
2. Cesare, c. Palestro 20.
Consorte: Pia n. Orsi, ib.

Figli: 1. Giorgio, ib.
2. Clotilde, ib.
3. Paola, ib.
4. Teresa, ib.
5. Enrico, ib.
3. Federico, v. S. Domenico 11.

Medici del Vascello, M.
Luigi †.

Linea di Giuseppe.
N. dei M. Medici del Vascello.
Giuseppe, c. Oporto 37.
Consorte: Francesca n. Sardi, ib.
Figli: 1. Oreste, avv., v. Montecuccoli 9.
Consorte: Onorina n. Scaravelli, ib.
Figli: 1. Osvaldo, ib.
2. Giselda, ib.
2. Ester in BALDUZZI.

Linea di Francesco.
N. dei M. Medici del Vascello.
Francesco †.
Vedova: Elvina n. Rocca, c. Moncalieri 60.
Figli: 1. Giovanni, comm. della Corona d'Italia, c. Duca di Genova 61.
Consorte: Sandrina n. dei Conti Rossi, ib.
2. Giuseppe.
3. Luigi, Dep. al Parlamento (Roma).
4. Giacomo (Genova).
Consorte: Olga n. Leumann, ib.
Figli: 1. Luigi Francesco, ib.
2. Elvina, ib.
5. Emilia in MARSAGLIA.
6. Francesco.

Mezzano, C. di Portula.
Alfonso Eugenio †.
Vedova: Adelaide n. Menada (Pecetto di Valenza, Alessandria).
Figlie: 1. Marianna in VALFRÈ DI BONZO.
2. Eugenia in COCITO, v. Pr. Amedeo 13.
3. Teresa in DE HERRA (Pisa).

Linea secondogenita.
C. N. dei C. di Portula.
Enrico †.
Vedova: Carolina n. Viarana di Monasterolo.
Figli: 1. Giuseppe Emanuele †.
Vedova: Rosalia n. Ferrero, via S. Franc. da Paola 25.
Figlia: Emilia in MARENCO, ib.
2. Lia in DE ROSSI DI SANTAROSA, via Goito 15.
3. Giuseppina, v. Mercanti 30.
Sorelle: 1. Edvige, v. S. Dalmazzo 24.
2. Ippolita ved. SOLARO DI MONASTEROLO, ib.
3. Eufrosina ved. PRIULI, v. Venti Settembre 31.

Mella, N.
Luigi, v. Garibaldi 53.
Madre: Costanza n. Farinelli rimar. MELLA, ib.
Sorella: Maria, ib.

Mella Arborio, C., C. di Castellalfero. (Nome d'uso: ARBORIO MELLA).
Alessandro (Vercelli).

Ramo secondogenito.
N. dei C.
Alessandro, v. Palmieri 36.
Consorte: Teresa n. Balbo di Vinadio, ib.
Figli: 1. Maria, in RICCI DES FERRES.
2. Laura, v. Palmieri 36.
3. Ottavia, ib.
4. Alberto, ib.
5. Luigi, ib.

Mezzi (De), N. C. Palat.
Amedeo, dottore in leggi (Roma).
Consorte: Anna n. Lucca, ib.
Figli: 1. Paolo, ib.
2. Elisa.
3. Maria.
Madre: Giulia n. Cavalli.
Sorella: Irene in FARUFFINI.

Ramo secondogenito. N.
Luigi, v. S. Franc. da Paola 41.
Frat.: Cesare †.
Vedova: Giuseppina n. Franco, via Vanchiglia 2 *bis*.

Miglioretti, C. di Bourcet C. di S. Sebastiano.
Alberto, v. della Rocca 24 e S. Sebastiano Po.
Figlia: Maria Anna in RICCARDI.
Frat.: Costantino, v. della Rocca 25.

Mocchia, C. di Coggiola e Pray, S. di S. Benigno e Ruata de' Rossi.
Emerico, p. Lagrange 2.

Linea secondogenita.
— N. dei C. di Coggiola.
Enrico Luigi (Cuneo).
Consorte: Teresa n. Vialardi di Verrone.
Frat.: Emiliano †.
Figli: 1. Gabriella.
2. Maria in LANGOSCO DI LANGOSCO (Milano).
3. Clotilde in MARTINA (Piossasco).
4. Giuseppe (Saluzzo).
Consorte: Cristina nata Radicati di Marmorito.
Figli: 1. Emerico.
2. Emiliana.
3. Augusto.
5. Delfina.
Sorella: Giuseppina (Cuneo).

Mola, C. di Nomaglio, S. di Beinasco.
Ippolito.
Cons.: Maria n. Birago Alfieri di Borgaro.
Figli: 1. Edilberto, c. Oporto 35.
Consorte: Maria n. Ferraro, ib.
2. Gustavo.
3. Luigi.
4. Sofia.
5. Maria.

Mola-Boursier, C. di Larissé.
Ademaro.
Frat.: 1. Alessandro.
2. Giuseppa in FILIPPI.
Zio: Ademaro (Fiorano - Ivrea).
Consorte: Giuseppina n. Garzena.
Figlia: Alessia Laura in BARBIELLINI.

Montagnini N. dei C.
S. E. Mons. Ermanno, membro del Supremo Collegio della Prelat. Romana, c. Francia 26.

Montel, B.
Giuseppe, c. Re Umberto 25.
Consorte: Regina n. Recanati, ib.
Figli: 1. Salvadore, ingegnere.
2. Luigi Benedetto, c. Siccardi 81.

Morelli, C.
Paolo †.
Vedova: Margherita n. Coardi di Bagnasco e Carpeneto, v. Cristof. Colombo 37.
Figlie: 1. Eugenia in SANI (Milano).
2. Lucia, v. Cristoforo Colombo 37.

Morelli, N. dei M. di Ticineto e C. di Popolo.
Gustavo, Consigliere d'Appello a riposo, via Carlo Alberto 41.
Consorte: Maria n. Litta Modignani, ib.
Figli: 1. Guido, ten. Alpini.
2. Alfonso, ing., v. dei Mille 7.
Consorte: Giovanna n. Feltrinelli, ib.
Figlio: Uberto, ib.
3. Tomaso, v. Carlo Alberto 41.

Morelli, dei M. di Ticineto e C. di Popolo, N. Carlo Alberto, ten. generale, v. Vitt. Amedeo II, 9.
Consorte: Maria n. Salino, ib.
Figli: 1. Vincenzo, ib.
2. Emilia, ib.
3. Augusto, ib.
Frat.: Michelangelo †.
Vedova: Rosa n. Sacco, v. Goito 11.

Morelli, dei C. di Popolo e dei M. di Ticineto.
Mario, v. Barolo 5.
Consorte: Rosina n. Pensa di Marsaglia, ib.

Morozzo, M. di Rocca de' Baldi, M. di Bianzè, C. di Morozzo, S. di S. Genuario, S. de' Marchesato di Ceva e Roasio. (Nome d'uso: Morozzo di Bianzè).
Filippo, tenen. colonn., v. Ormea 3.
Frat.: 1. Emanuele, maggior generale (Borgo a Buggiano).
Consorte: Elisa n. Camozzi del Gherardi, ib.
Figli: 1. Casimiro (Borgo a Buggiano)
2. Carlo (Bologna).
Consorte: Elena n. Dalla Serra Malvasia Tortorelli, ib.
Figlia: Bona.
2. Enrico, tenente generale (Borgo a Buggiano) Lucca.
3. Matilde ved. Bruno, ib.

Linea secondogenita.

— N. dei M. di Rocca de' Baldi, ecc. (Nome d'uso: Morozzo della Rocca).
Cesare †.
Figli 1. Enrico †.
Figlia: Alfonsa ved. Celesia, via Menoci 1.
2. Emanuele †.
Vedova: Giovanna von Moro, a Vietring.
Figlia adottiva Adele (figlia di Costantino): in Botka von Szeplak und Szántó, Kis-Vezckény (Ungheria).
3. Costantino, ten. generale, v. della Rocca 29.
Figli: 1. Roberto, capitano Bersaglieri, v. Marenco 5.
Consorte: Maria n. Castagneri, ib.
Figli: 1. Robaldo.
2. Raimondo.
2. Marco, ten. Bersaglieri.
3. Adele predetta a Kis-Vezchény (Ungheria).
4. Ferdinando, conte di Casalborgone, sottotenente 1° Bersaglieri (S. Remo).
4. Giuseppe, ten. colon., Pistoia.
Consorte: Harriet n. Venables-Apperley.
Figli: 1. Federico, tenente 2° Granatieri (Roma).
Consorte: Muzzati Elena.
Figlio: Eremberto.
2. Alma in Mencucci (Pistoia).
3. Aldo, sott. ten. compl. Bers.
5. Alessandrina ved. Alfazio Grimaldi di Bellino.
6. Cristina, R. Convitto delle vedove e nubili.
7. Vincenza in Olietti, Genova.
8. Maria, R. Convitto delle vedove nubili.
Zii: 1. S. E. Enrico †.
Figlia: Elena in Sonnino (Roma).
2. Alessandro †.
Figli: 1. Eugenio †.
Vedova: Sabina n. Bruno di Sordevolo, Vassalli Eandi.
Figli: 1. Camillo, ib.
2. Clelia, ib.
2. Valentina.
3. Emanuele †.
Figli: 1. Alessandro, colonn. v. Belfiore 72.
Consorte: Letizia n. Scavallo - Gallinetti.
Figlie: 1. Adele in Rossi, v. Valeggio 26.
2. Irene.
3. Paolina.
2. Federico.
Cons.: Giuseppina Isola Angelini.
Figli: 1. Emanuele.
2. Giulio.
3. Enrico.
4. Alberto.
5. Vittorio.
6. Alessandro.
7. Elena.
3. Virginia, v. Bern. Galliari 31.

Morra, C. di Lavriano, C. della Montà.
Carlo, v. San Massimo 53.
Figli: 1. Enrico, maggiore, v. Rosine 4.
2. Felice (Roma).
3. Polissena in Solaro del Borgo, v. S. Massimo 53.
4. Roberto, capit., v. Magenta 41.
Consorte: Aida n. Berardi, ib.
Figli: 1. Bonaventura, ib.
2. Emanuele, ib.
Frat.: 1. Roberto, sen. del Regno (Roma, via delle Terme 75).
Figlio: Umberto.

Morri (De) Peyre, C. di Castelmagno.
Boniforte Adolfo †.
Vedova: Maria Anna n. Mella-Arborio di Castellalfero, p. Cavour 10.
Sorella: Bianca ved. Della Chiesa di Torre d'Utelle, v. Rosine 8.

Muffat de Saint-Amour, M. di Chanaz-sur-le-Rhône, C. di Rumilly-sous-Cornillon, S. di Moasca.
Carlo Alberto, v. Belfiore 19.
Consorte: Maria Luigia n. Gallo, corso Re Umberto 61.
Figli: 1. Paolo, avv., v. Belfiore 19.
2. Maria Vittoria in Bich, c. Re Umberto 60.
3. Angelica, c. Re Umberto 61.
Frat.: 1. Cristina ved. Beria d'Argentina.
2. Giuseppina, v. Gius. Pomba 16.
3. Vittorio, magg. gener. nella Riserva, c. Siccardi 77.
Consorte: Jeanne n. Wilson, ib.
Figlio: Gian Piero, ib.
4. Maria ved. Blavet di Briga, v. Maria Vittoria 52.

Nasi, S.
Giovanni Antonio, v. Mazzini 38.
Consorte: Carlotta n. Cermelli, ib.
Figlia: Angiola Maria, ib.
Frat.: 1. Carlo.
2. Enrichetta in Albertini, v. Santa Chiara 60.
Zii: 1. Michele †.
Figli: 1. Carlo †.
Vedova: Maria n. Bertolè-Viale, v. Vittorio Amedeo II, 21.
Figli: 1. Michele, ib.
2. Lorenzo, ib.
2. Vittorio, v. della Rocca 36.
3. Angiolina in De' Taddei (Milano).
4. Teresa in Riccardino (Savigliano).
5. Giulia in Pollone, via Cavour 41.
2. Carlo †.
Figli: 1. Gustavo, v. Cernaia 42.
2. Edoardo, Colonn. Comandante il 6° reggimento Artiglieria da fortezza, Torino, c. Siccardi 82.
Consorte: Maria n. C. Villafranca-Soissons, ib.
Figli: 1. Umberta.
2. Maria.
3. Gabriella.
4. Emma.
5. Giuseppe.
3. Emma in Masino, v. Lagrange 16.
4. Federico.

Nazari, C. di Calabiana.
Paolo, v. Cristoforo Colombo 26.
Figlio: Cesare.
Frat.: 1. Maurizio.
2. Filippo.

Negri, N.
Giuseppe, avv., v. Ettore Sonnaz 14.
Consorte: Maria n. Vercellone, ib.
Figli: 1. Maria Luisa, ib.
2. Fanny, ib.
3. Filippo, ib.
Sorelle: 1. Maria Antonietta in Lombardi, v. Amedeo Avogadro 26.
2. Paola Giuseppa, v. Montecuccoli 2.

Negri, C. di Sanfront.
Vittorio, capitano, v. Donati 5.
Frat.: 1. Margherita, ib.
2. Emanuele, cap. (Derna [Cirenaica]).
Consorte: Maria Delfina n. Bianco di S. Secondo.
Figli: 1. Luigi.
2. Carlo.
3. Paolo.
3. Maria in De Leonardis (Pinerolo).
4. Giulio, v. Donati 5.
5. Alessandro, ing., ib.
Madre: Romilda n. Gherardini, ib.

Nicolis, C. di Robilant, S. di Cereaglio.
Edmondo (Robilante, prov. di Cuneo).
Consorte: Valentina n. N. D. Mocenigo, ib.
Figli: 1. Carlo.
2. Andrea.
3. Olga.
4. Edmondo.
Madre: Edmea n. Clary-Aldringen, v. Goito 5.
Frat.: 1. Maria in Rignon, c. Peschiera 17.
2. Elisabetta in Heukensfeldt Slaghek (Spezia).
3. Luigi, tenente di Vascello.
Consorte: Morosina n. Morosini.
4. Carlo, ten. in Genova cavalleria.
5. Teresa in Balbo Bertone di Sambuy (Spezia).

Nicolis, N. dei C. di Robilant, dei S. di Cereaglio.
Carlo.
Figlie: 1. Maria (Cast. di Robella Monferr.).
2. Lidia in Fleury.
3. Rosa (Cast. di Robella Monferrato).
4. Alberta in Zucconi.
Frat.: 1. Mario Antonio.
Consorte: Margherita n. Francesetti d'Hautecour.
Figlie: 1. Margherita.
2. Irene.
3. Gabriella.
4. Maria Luisa.
2. Stanislao, v. Maria Vittoria 17.
Consorte: Marina n. Imperiale di S. Angelo, ib.

Nomis, C., S. di Pollone.
Dionigi, consigl. di Prefettura, p. Castello 23.
Consorte: Giuseppina n. Lovera di Maria, ib.
Figli: 1. Giulia.
2. Antonia.
3. Giuseppe.
Sorelle: 1. Antonia ved. Ceriana Mayneri
2. Teresa in Capellina (Roma).
3. Emma, p. Castello 23.

Ramo secondogenito.

— N. dei C. e S. di Pollone.
Ernesto, colonnello d'Artigl., v. Assietta 27.
Consorte: Elisa n. Palestrino, ib.
Figli: 1. Antonio, avv. consigliere di Prefettura, ib.
2. Bianca, ib.
Frat.: 1. Emanuele, agente consolare (Marianopoli [Russia]).
2. Ida (Roma).

Ramo terzogenito.

— N. dei C. e S. di Pollone.
Vittorio †.
Vedova: Margherita n. Avogadro di Quaregna, c. Casale 42.
Figli: 1. Antonio, cap. d'Artiglieria.
2. Amedeo, sottot. di Vascello.
3. Maria.
4. Enrico.
Madre: Maria n. Cane d'Ussolo (Campiglione).
Sorelle: 1. Luigia in Pignone Del Carretto, dama di Palazzo di S. A. R. la Duchessa di Genova Madre, p. Vitt. Em. I, 20.
2. Lidia (Campiglione).
3. Adele, ib.

Nuvoli, C.
Luigi, cav. uff., v. delle Scuole 8.
Consorte: Saveria n. Gay di Quarti, ib.
Figlie: 1. Costanza.
2. Maria.
Frat.: 1. Risbaldo, ing., v. Mentana 3.
Consorte: Vittorina n. Pastore, ib.
Figlio: Prospero, ib.
2. Angelo (Genova).
3. Silvia in Reviglio della Veneria, v. Giannone 12.
4. Clementina in Berroni, v. Giuseppe Pomba 14.

Olivazzi, S. di Quattordio.
Alessandro.
Consorte: Domenica n. Saluzzo.
Figli: 1. Carlo.
2. Francesco.
3. Camillo.
4. Anna.
Madre: Camilla n. Biglione di Viarigi.
Frat.: 1. Lorenzo (Alessandria).
Consorte: Maria nata Olivazzi di Quattordio, ib.
Figlie: 1. Carolina.
2. Camilla.
3. Malvina.
2. Francesco.
Consorte: Teresa n. Bertone.
Figli: 1. Pio.
2. Mario.
3. Roberto.
Consorte: Maria n. Bonino.
Figli: 1. Lodovica.
2. Achille.
4. Giuseppe, delegato di P. S.
Consorte: Rosina n. Oddone.
5. Giacinto (Ivrea).
Consorte: Clotilde n. Gianotti.
Figli: 1. Guido.
2. Renato.

Olivieri, C. di Vernasca (Nome d'uso: OLIVIERI DI VERNIER).
Carlo, v. dei Mille 18.
Consorte: Teresa n. Salino, ib.
Figli: 1. Deodato, ib.
2. Cesare, ib.
Sorella: Enrichetta in ANNIBALDI BISCOSSI, v. Vanchiglia 4.

Oncieu (D'), M. di La Bâtie-de-Seyssel, M. di Chaffardon, C. d'Allery. (Nome d'uso: D'ONCIEU DE LA BÂTIE).
Eugenio (Chambéry).
Consorte: Maria n. de Leusse.
Zii: 1. Paolo, senat., ten. gener., v. Po 52.
Consorte: Ernestina n. Suardo, ib.
Figli: 1. Guido †.
Vedova: Emilia n. Bianchi.
Figlie: 1. Paola.
2. Antonia.
3. Maria Alessandra.
2. Alessio, capitano Cavall.
3. Beatrice in RADICATI DI MARMORITO, v. Maria Vittoria 52.
2. Guglielmo (Chambéry).
Consorte: Elena nata Gromo-Richelmy di Ternengo, ib.
3. Vittorio (Ginevra).

Ramo secondogenito.
— N. dei M. di La Bâtie-de-Seyssel, ecc. (Nome d'uso: D'ONCIEU DE CHAFFARDON).
Giuseppe †.
Vedova: Alex n. RICHETTA DI VALGORIA, v. Po 55.
Frat.: 1. Enrico, tenente di Fanteria.
2. Ida in SAINT LAURENT.
3. Elisabetta.
Zie: 1. Elisa ved. CREVENNA.
2. Idalia in DE CHARMES (Francia).

Oreglia, C. di Castino, B. d'Isola.
Eugenio (Francia).
Consorte: Jane n. Dorlut.
Figlio: Paolo, avv. (Estero).
Frat.: Paolo †.
Vedova: Maria n. Calderari.
Figli: 1. Carlo.
2. Antonietta.
3. Gaetano.
Ougini: 1. Ippolito, avv.
2. Raffaele, avv. (Roma).
3. Maria (Isola di Benevagien[illegible]a).
4. Vittorio, avv., v. Carlo Alb[illegible].

Oreglia, B. di S. Stefano.
Tancredi, v. Tiziano 15.
Consorte: Enrichetta n. Galateri di Gen[illegible]a.
Frat.: 1. Felice, Vice-prefetto (Genov[illegible].
Consorte: Cleofina n. Gall[illegible] St.-Ambroise, i[illegible].
Figlie: 1. Angelica.
2. Maria Luisa.
3. Antonietta.
2. Gabriele, v. Pastrengo 29.
Consorte: Amalia n. Gibell[illegible], ib.
3. Giuseppe, v. Cibrario 11.
4. Pio †.
Figlio: Luigi, v. della Rocc[illegible]9.
5. Federico, v. Cibrario 11.

Orsi, C.
Giuseppe, ingegnere (Parigi).
Consorte: Enrichetta n. Serralunga.
Figlio: Giovanni †.
Vedova: Emma n. Sanino, c. S. Mart[illegible]o 9.
Figli: 1. Enrichetta, ib.
2. Vittorio, ib.
Frat.: 1. Carlo, colonn. del Genio, c. Vittorio Emanuele II, 32.
Consorte: Laura n. Cordero di Montezemolo, ib.
2. Pietro, prof. Liceo Foscarini a Venezia.
3. Delfino, v. Garibaldi 57.
4. Alessandrina, ib.

Pallavicino di Ceva e di Priola, M., dei M. di Ceva.
Casimiro, v. Napione 6.
Consorte: Maria Teresa n. Incisa di Camerana, ib.
Figli: 1. Luigi Adalberto, capitano dei Cavalleggeri di Lucca.
Consorte: Gabriella n. Sanjust di Teulada.
Figli: 1. Maria Consolata Teresa.
2. Carlo Emanuele.
2. Paola in BRUNO.
3. Ottavio, dottore in scienze agrarie.
4. Léonie.
5. Maria Cristina.
6. Gabriella.
7. Maria.

Palma, C. di Cesnola.
Eugenio, v. Ettore De-Sonnaz 4.
Consorte: Olimpia n. Valfrè, ib.
Figlia: Giulietta, ib.
Sorella: Sofia in ALBERTI.
Zii: 1. Flaminio †.
Figli: 1. Augusto (Bra, v. Vittorio Emanuele).
2. Giulio, ten. di Cavalleria.
2. Alessandro †.
Vedova: Augusta n. Lawrence (Firenze).
Figli: 1. Eugenia.
2. Alerino.
3. Mercedes.
4. Augusta.
5. Alessandra.

II. *Linea di Borgofranco.*
C. di Borgofranco.
Gaetano, v. Bogino 4.
Consorte: Closvinda n. Nota, ib.
Figlie: 1. Flaminia in MATHIEU DI PIAN DEL VILLAR.
2. Giulia.
3. Alessandra in BODIO.
Sorelle: 1. Giulia in TOESCA DI CASTELLAZZO, v. S. Francesco da Paola 13.
2. Teresa.

Passerin, C., S. di Entrèves e di Courmayeur.
Ettore, c. Vitt. Em. II, 5.
Consorte: Marie n. dei B. Gamba, ib.
Figli: 1. Carlo Piero, ib.
Consorte: Paola n. Ferrero di Palazzo e d'Ormea, ib.
Figlio: Ettore, ib.
2. Alberto.
3. Giovanni Claudio.
4. Irene.
5. Alessandro.
Frat.: 1. Alessandro (St. Christophe [Aosta]).
Consorte: Maria n. Ceriana, ib.
Figlio: Francesco, ib.
2. Eugenio (Aosta).
Consorte: Geneviève n. dei B. de Buttet.
Figlia: Maria Emanuela.

Pasteris, N. dei C. di Saint-Marcel.
Carlo †.
Figlie: 1. Eugenia (Parigi).
2. Albertina ved. Tealdi, v. Cavour 44.

— N. dei C. di Casalrosso.
Giulia in CARRASSI DEL VILLAR, c. Vitt. Em. II, 8.

Peiroleri, B.
Alfonso (Forlì).
Madre: Luisa n. Buglioni di Monale, via della Rocca 16.
Sorelle: 1. Augusta in PUCCI-BAUDANA, via Carlo Alberto 14.
2. Chiara, v. della Rocca 16.

Peletta, C. di Torre di Valgorera, S. di Cossombrato, S. di Soglio. (Nome d'uso: PELETTA DI CORTANZONE).
Carlo Emanuele †.
Sorelle: 1. Giuseppina, c. Francia 68.
2. Anna, ib.
Zio: Raimondo †.
Figli: 1. Carlo, Cossombrato (Asti).
Figli: 1. Maria Teresa.
2. Giovanna.
3. Alessandra.
4. Emilia.
5. Argentina.
6. Raimondo.
2. Emilia in MARONE, Cortemilia (Alba).
3. Maria Teresa ved. CELEBRINI DI S. MARTINO, v. delle Scuole 4.

Pellissn, C. di Persano, S. di Semiana.
Carlo, v. S. Agostino 1.
Fratello: Alessandro †.
Vedova: Adelina n. Caretti, corso Vitt. Eman. II, 87.
Figli: 1. Jole.
2. Rodolfo.

Pensa, C. di Marsaglia, M. di S. Damiano e Pagliero, M. di Alby, C. di Tournon, C. di Serravalle, S. di Givoletto, S. di Beinasco.
Evergisto, v. Gaeta 22.
Consorte: Maria n. Forest, ib.
Figli: 1. Carlo Alberto.
2. Luigi.
3. Maria Vittoria.
Madre: Maria n. Pochettini di Serravalle, v. Vanchiglia 11.
Sorella: Rosina in MORELLI DI POPOLO e TICINETO, v. Barolo 5.
Cugino: Evergisto, v. S. Quintino 6.

Peracca, C.
Mario Giacinto, v. Monti 31.
Frat.: Alfredo, v. S. Anselmo 6.

Perrone di S. Martino, C. di S. Martino con Perosa, Pransalito, Vialfrè e Torre, B. di Quart.
Eugenio, c. Siccardi 75.
Consorte: Benedetta nata Benedetti-Forestieri, ib.
Figli: 1. Ettore, ib.
2. Paolo, ib.
3. Anna Maria, ib.
Zio: 1. Roberto †.
Vedova: Alessandra n. Castelnovo delle Lanze, v. Napione 6.
Figli: 1. Fernando, v. della Rocca 21.
Consorte: Miriam n. Visconti d'Ornavasso, ib.
Figli: 1. Roberto.
2. Maria Alessandra.
3. Edoardo.
2. Maria, v. Napione 6.
3. Margherita, ib.

Petitti, C. di Roreto.
Alfonso Angelo, tenente generale.
Consorte: Antonietta n. Benvenuti.
Figlia: Clotilde Giuseppina.
Madre: Tommasina n. Incisa di Camerana, v. Lagrange 7.
Frat.: 1. Carlo, colonn. di Stato Maggiore. Scuola di Guerra, v. Ponza 2.
Consorte: Annetta nata Capponi-Trenca, ib.
Figli: 1. Giuseppe.
2. Carla.
3. Mario.
2. Maria ved. RASINI, v. S. Maria 2.
3. Tarsilla.
4. Emilia.
5. Lodovico, capitano 89° Fanteria (Genova).
6. Luisa.
7. Angelo Agostino, capitano 1° Granatieri (Roma).
8. Luigi, ing. ferrovie (Chivasso).
9. Saverio, dott. in legge, c. Orbassano 40.
Consorte: Elodie n. Beltramini, ib.
Zio: Agostino PETITTI BAGLIANI †.
Figlie: 1. Teresa in CAMPI (Milano).
2. Vittoria in PARRAVICINI, ib.

Peyrani, C., S. di Peglione.
Giacinto, c. Vinzaglio 28.
Consorte: Maria n. Ricci d'Andonno, ib.
Figli: 1. Francesco.
2. Paola.
Madre: Marianna n. Naselli Feo, v. Bava 9.

Pilo Boyl, M. di Putifigari, C. di Villaflor, Cav., N., Don. (Nome d'uso: DI BOYL).
Tommaso, Madonna del Pilone (Villa Boyl).
Consorte: Maria n. Faà di Bruno, ib.

Sorella: Maria, ib.
Madre: Silvia n. Avogadro di Casanova, v. Assietta 33.

Ramo secondogenito.

Cav., N., Don, C.
Vittorio, colonn. d'Artiglieria.
Consorte: Cristina n. Rignon.
Figli: 1. Perico.
2. Irene.
3. Luigi.
Sorella: Luisa ved. CAMERANA, c. Oporto 23.

Pinchia, C. di Banchette.
Emilio, v. Mazzini 14.
Consorte: Amalia n. Ogliani, ib.

Pinelli, C.
S. E. Tullio, senatore, v. Plana 1.
Consorte: Maria n. Tubino, ib.
Figli: 1. Alessandro, consigliere di Prefettura, c. Vittorio Emanuele II, 82.
2. Lodovico, v. Plana 1.
3. Ferdinando, sostituto Procuratore del Re, v. Assietta 32.

Piola-Caselli, C.
Carlo Alberto, v. S. Anselmo 36.
Frat.: 1. Giovanni, v. Maria Vittoria 18.
Figli: 1. Paolo (Varazze).
Consorte: Virginia nata Pronsato, ib.
Figli: 1. Dario, ib.
2. Pier Ubaldo, ib.
2. Vittorio (Milano).
3. Margherita in VICOLI (Roma).
2. Rosina in PANIZZARDI (Roma).

Pios (Piozzo), C. di Rosignano.
Ernesto, v. del Carmine 2.
Figlio: Cesare, ib.
Consorte: Isabella n. Raggi, ib.
Figlio: Vittorio, ib.

Piossasco, C. d'Airasca.
Carlo Alberto, v. Corte d'Appello 22.
Consorte: Felicita n. Gay di Quarti, ib.
Sorella: Carlotta, ib.

Pollotti, C. di Rigras.
Alessandro, avv., v. Giuseppe Pomba 2.
Consorte: Angelica n. Reviglio della Veneria, ib.
Figlia: Silvia Paola in BALBO DI VINADIO, v. Ospedale 9.
Zia: Emilia, v. Carlo Alberto 18.

Ponte, C. di Pino e Castelvecchio Torinese.
Adriano.
Zii: 1. Gaetano, v. Perrone 5.
Consorte: Maria Angelica nata Ponti, ib.
Figli: 1. Candida, ib.
2. Romana, ib.
3. Ernesto, ib.
4. Filiberto, ib.
2. Adele in TOSETTI.
3. Camilla in Melchiorre.
4. Romana (religiosa).
5. Giuseppina.

Ponzani, N.
Emanuele.
Frat.: 1. Ludovico (Milano).
2. Agostino.
3. Vittorio, v. Nizza 27.

Porta (Della) De Carli, C. Pal.
Gaudenzio, v. Cernaia 14.
Figli: 1. Corrado, ib.
2. Lucia, ib.
3. Elisa, ib.
Madre: Amalia n. Barberis, c. Vinzaglio 11.
Sorella: Ottavia in DE ROSSI DI SANTAROSA, v. Beaumont 4.

Pozzo (Dal) N. dei C. di Castellino e San Vincenzo.

Linea ultrogenita.

Alfonso, c. Vinzaglio 5.
Consorte: Ortensia n. Testafochi, ib.
Figli: 1. Maria Fernanda.
2. Giuseppe, capit. nei Bersaglieri.

Prat, C.
Giambattista (Moretta).
Consorte: Paola n. Pessatti.
Figli: 1. Ferdinando †.
Vedova: Lina n. Da Bormida, cors. Vittorio Emanuele II, 88.
Figlia: Ferdinanda.
2. Paolo, ing., v. Amedeo Avogadro 3.
Consorte: Maria n. Ferrua, ib.
3. Enrico, capit. 17° Artigl. (Novara).
4. Maria.
Frat.: Gaspare †.
Figlie: 1. Irene in GARNERI (Roma).
2. Bianca.
3. Luisa in BRUNO.
4. Rosa.
5. Margherita.

Prato, N.
Eugenio, Consigliere alla Cassazione, v. Bogino 4.
Consorte: Adele n. Oreglia di Santo Stefano, ib.
Figlia: Maria Lætitia in PRATO cav. avv. Giuseppe, v. Bogino 4.
Madre: Ernestina n. Corsi di Bosnasco.
Sorella: Felicita in PEYRON.

Provana, C. di Collegno, S. di Bussolino, S. della decima di Succhea e Gorra. (Nome d'uso: PROVANA DI COLLEGNO).
Luigi, gentiluomo di Corte di S. M. la Regina Madre, v. S. Dalmazzo 15.
Figli: 1. Umberto, ib.
2. Cristina, ib.
3. Giuseppina, ib.
Frat.: 1. Emanuele, ib.
2. Delfina.

Provana, C., S. del Sabbione.
Andrea, tenente di Vascello, Palazzo Genevese.
Consorte: Maria Teresa n. Gautier di Confiengo, ib.
Madre: Enrichetta n. Radicati di Marmorito (Castello La Manta - Saluzzo).
Frat.: 1. Bona in GAY DI QUARTI.
2. Luigi.

Prunas-Tola, N. cav., Don.
Vittorio, c. Vittorio Emanuele II, 38.
Madre: Maria Vittoria n. Montù, ib.

Pulciano, N.
Melchiorre, v. Carlo Alberto 18.
Consorte: Maria Teresa n. Peyron, ib.
Frat.: 1. Luigi †.
Vedova: Maria Carmela n. Trotti, v. dei Mille 6.
Figli: 1. Carlo Emanuele, ib.
2. Maria Teresa, ib.
3. Consolata, ib.

Quadro, N. dei M. di Gazzelli e Chiossanico, C. di Ceresole e Palermo.
Maria Alessina in ROVASENDA DI ROVASENDA, v. Arcivescovado, 6.

Quaranta, C.
Filippo, c. Re Umberto 10.
Figli: 1. Isabella, ib.
2. Ferdinando, avv., v. Fabro 8 *bis*.
Consorte: Teresa n. Incisa di Camerana, ib.
Figlia: Gabriella.
3. Enrichetta, c. Re Umberto 10.

Quarelli, C. di Lesegno.
Celestino Edoardo, Consigliere agg. di Prefettura (Pordenone).
Frat: 1. Carlo Emanuele, Consigliere agg. di Prefettura (Sassari).
2. Angelica in NOVELLIS DI COARAZZE, v. Garibaldi 57.

Radicati, C., C. di Cocconato e Brozolo, C. di Marcorengo. (Nome d'uso: RADICATI DI BROZOLO).
Cesare, cap. M. T. 3° Alpini, p. Solferino 11.
Frat.: Giuseppe, capit. Artiglieria.
Consorte: Maria n. Olliveri.
Figli: 1. Gabriella.
2. Casimiro.
Zio: Arialdo, v. Assietta 30.
Consorte: Giulia n. Thiene, ib.
Figli: 1. Gian Giacomo, ib.
Consorte: Francesca n. Martini di Cigala, ib.
Figli: 1. Cristina.
2. Giulia.
3. Giovanna.
4. Maria Gius.ª
2. Elena.

II. Linea di Passerano e Marmorito.

Radicati, C., dei C. di Cocconato, Passerano, Primeglio, Schierano, Marmorito e Capriglio, (Nome d'uso: RADICATI DI MARMORITO).
Vittorio, c. Siccardi 75.
Figli: 1. (1° letto) Antonia in RADICATI DI MARMORITO, ib.
2. Giustina, ib.
3. (2° letto) Roberto, v. Maria Vittoria 52.
Consorte: Beatrice n. D'Oncieu de la Bâtie, ib.
Figli: 1. Vittorio Amedeo.
2. Paolo.
3. Giulia.
Zii: 1. Augusto †.
Figli: 1. Emerico (Saluzzo).
Figli: 1. Marina in FETTARAPPA (Pescia).
2. Augusto, ten. di vasc. (Spezia).
Consorte: Aug.ª n. Gabutti di Bestagno.
Figlia: Anna Maria.
3. Enrichetta in ROGGERI, v. Napione 7.
4. Cristina in MOCCHIA DI COGGIOLA (Saluzzo).
2. Ifigenia ved. GABUTTI DI BESTAGNO, v. Buniva 4.
3. Alessandro †.
Figli: 1. Ottobono, gener. di Cavalleria in ritiro (Castello La Manta - Saluzzo).
2. Edoardo, gener. in ritiro, c. Oporto 23.
3. Enrichetta in PROVANA DEL SABBIONE (Castello La Manta - Saluzzo).
4. Roberto †.
Vedova: Antonia n. Radicati di Marmorito, c. Siccardi 75, pred.

III. Linea di Primeglio e Schierano.

Radicati, C., dei C. di Cocconato, Primeglio e Schierano. (Nome d'uso: RADICATI DI PRIMEGLIO).
Carlo.
Consorte: Adelina n. Monferrino, v. della Rocca 14.
Figli: 1. Federico, avv., v. Montiglio 9.
Consorte: Rosa n. Peracchio, ib.
Figlio: Carlo Giuseppe, ib.
2. Maggiorino, capit. Bersaglieri, via della Rocca 14.
3. Pietro, ib.
4. Giuseppe, ib.
Frat.: 1. Luisa in CONSTANZIA.
2. Pietro †.
Vedova: Cristina n. Conso.
Figli: 1. Anna.
2. Carlo.
3. Alessandra.
4. Aldo.
3. Benedetta in BESTA (Sondrio).

Ramo secondogenito.

— C., N. dei C. di Cocconato.
Ferdinando, v. Orfane 17.
Consorte: Irene n. Gauthier, ib.
Figli: 1. Maria.
2. Carlo.
3. Alessandro.
4. Agostino.
5. Federico.
6. Ferdinanda.
7. Giuseppe.
8. Giovanna.
Madre: Elvina n. Ferrero di Buriasco.
Frat.: 1. Vincenzo Alberto.
Consorte: Pia n. Talamona.
Figlia: Elvina.
2. Enrico.
Zio: Vincenzo †.
Figli: 1. Umberto, v. Deposito 5.
2. Federico, giudice, ib.
Consorte: Ida n. Foglia, ib.
Figlie: 1. Maria Cristina, ib.
2. Vincenzina, ib.
3. Ottobona, ib.

IV. Linea di Passerano e Veveri.

— C., C. di Passerano, C. di Veveri, N. dei C. di Cocconato. (Nome d'uso: RADICATI-TALICE DI PASSERANO).
Vincenzo Gabriele, v. Alfieri 22.
Consorte: Lidia n. Gallina, ib.
Figli: 1. Maria
2. Costantino.
3. Antonina.
Frat.: 1. Enrico, c. Vitt. Em. II, 123.
Consorte: Laura nata Ricotti-Magnani, ib.
2. Carolina.

Rainaldi o **Renaud,** C., S. di Falicon, C. di Santo Stefano. (Nome d'uso: RENAUD DI FALICON).
Emilio, Contr'Ammiraglio nella Riserva navale, p. S. Carlo 2.
Consorte: Maria n. Cusani di S. Giuliano, ib.
Figlio: Paolo Enrico, ib.

Ramelli, C., S. di Celle.
Luigi, v. Ospedale 4.
Frat.: 1. Carlo, v. Passalacqua 11.
Consorte: Maddalena n. Busca, ib.
Figli: 1. Cesare, ib.
2. Vittorio, ib.
2. Lidia in ROSSETTI ved. contessa RANZONI, v. Bonafous, 2.
3. Fortunata.

Rasini, C.
Carlo, v. S. Maria 2.
Frat.: 1. Vittorio, ib.
2. Tomasina, ib.
Madre: Maria n. Petitti di Roreto, ib.
Zia: Luisa in BERTINI di Montaldo Roero, v. S. Quintino 36.

Rati-Opizzoni, S. di Torre e Castel de' Rati, Percio, Cereto e Liveto.
Luigi †.
Vedova: Maria n. Van Zuylen Van Nievolt.
Frat.: 1. Paolo, v. Brofferio 3.
Consorte: Adele n. Cusani di S. Giuliano, ib.
Figlio: Luigi Amed., v. Brofferio 3.
2. Cristina in Quilico.

Rebaudengo, C.
Eugenio, v. Carlo Alberto 40.
Consorte: Teresa n. Ceriana, ib.
Sorelle: 1. Emilia in Fornaris, v. Po 35.
2. Vittoria in Re (Asti).

Rege (De), C. di Donato.
Luigi.
Frat.: 1. Emilio, avv.
2. Livia.
3. Rosina.
Madre: Camilla nata Viani d'Ovrano, via Giulio 18.

Ramo secondogenito.

N. dei C. di Donato, S. di S. Raffaele.
Carlo.
Consorte: Laura n. Avogadro di Quinto.
Frat.: 1. Maria in Balbo di Vinadio, via Ospedale 9.
2. Paolo, v. Passalacqua 1.
Consorte: Anna n. Parodi, ib.
3. Emanuele, d. C. d. G.
5. Ottavio, v. Passalacqua 1.
Madre: ... n. Bonino di Robassomero, via Passalacqua 1.
Zio. Paolo †.
Vedova: Rosina n. Asinari di San Marzano.
Figli: 1. Alessandro Evasio.
Figli: 1. Paolo.
2. Guido.
3. Maria.
2. Francesco, v. S. Massimo 51.
Consorte: Ida n. Buschetti, ib.
Figli: 1. Guido, ib.
2. Olga, ib.
3. Melania, ib.
3. Felicita.
4. Teresa.

Reviglio, C. della Veneria.
Leonzio, v. Finanze 11 *bis.*
Frat.: 1. Cesare, p. Martinetto 1.
2. Angelica in Pollotti di Rigras, v. Gius. Pomba 2.
3. Luigia, v. S. Quintino 18.
4. Giuseppe, ib.
Consorte: Anna n. Brizio Falletti di Castellazzo, ib.
5. Zaverio, v. Giannone 12.
Consorte: Angelica n. Scarampi di Villanova, ib.
Madre: Silvia n. Nuvoli, ib.

Ricardi, C. di Groscavallo, S. di Netro.
Federico, v. delle Scuole 10.
Consorte: Gabriella n. Massimino Ceva di S. Michele, ib.
Frat.: 1. Alessandro, v. Maria Vittoria 11.
Consorte: Emilia n. San Martino di Castellamonte, ib.
Figli: 1. Gustavo, ib.
2. Tommaso, ib.
3. Maria, ib.
4. Federico, ib.
5. Vittorio, ib.
Zio: Ernesto †.
Figlia: Flaminia, v. Alfieri 6 e 8.

Ricca, C. di Castelvecchio.
Luigi, cav., v. Legnano 30.
Figli: 1. Guido, ib.
2. Carola, ib.
Sorelle: 1. Maria, c. Siccardi 77.
2. Teresa, ib.

Riccardi, C.
Giovanni (Rocca d'Arazzo [Asti]).
Consorte: Adele n. Della Chiesa di Cinzano.
Figli: 1. Amedeo.
2. Ernesto.
3. Anna Maria.
4. Franco.
5. Amalia Enrichetta
6. Maria Consolata.
7. Carlo Emanuele.
8. Ludovico.
9. Gabriella.
Zio: Adolfo †.
Vedova: Adele n. Candiani d'Olgiovola, c. Re Umberto 57.
Figli: 1. (1° letto) Camillo, capitano.
2. Arturo, ten. di Vascello, uff. d'ordin. di S. A. R. il Duca di Genova.
Consorte: Carmen n. Solaro del Borgo.
Figli: 1. Beatrice.
2. Carla.
3. Roberto.
3. Enrico, Capitano di S. M. (Roma).
Consorte: Gabriella n. Solaro del Borgo.
Figli: 1. Maria Consolata
2. Carlo.
3. Luigi.
4. (2° letto) Guido.
Consorte: Maria Anna n. Miglioretti di Sant Sebastiano.

Riccardi, C di Lantosca, Signore di Bossea.
Enrico †.
Vedova: Virginia n. Basco, v. Carlo Alberto 39.

Ricci, B. des Ferres, S. di Castelnuovo.
Carlo, v. Bogino 12.
Consorte: Azelia n. Fassati-Roero di S. Severino, ib.
Frat.: Avv. Roberto, v. Gius. Pomba 16.
Consorte: Maria Clotilde n. Della Chiavere di Montabone, ...
Figli: 1. Gabriella, ib.
2. Carlo, ib.
Consorte: Maria n. M... Arborio, ...
3. Maria, ib.
4. Eugenia, ib.

Ricci, C. d'Andonno, S. della Ruata de' Ronchi.
Alessandro †.
Figlie: 1. Gabriella in Asinari di S. Marzano, c. Duca di Genova 61.
2. Maria in Peyrani di Pegliene, c. Vinzaglio 28.
3. Marianna.

Riccolio, C.
Giovanni Felice (Roma).
Sorella: Maria in Vico.
Zii: 1. Gaetano †.
Vedova: Luisa n. Vicino, v. della Rocca 35.
Figli: 1. Felice.
2. Cesare, v. della Rocca 35.
Consorte: Maria Francesca n. Arrigotti, ib.

Figli: 1. Zarina.
2. Gaetano.
2. Alessandra in De Laugier, via Conte Verde 1.

Richetta, C. di Valgoria.
... v. Lamarmora 40.

Righini, N. dei C. di S. Albino.
... Statuto 10.

Rignon, C.
..., colonn. d'Artigl., c. Peschiera 17.
... Maria n. Nicolis di Robilant, ib.
...la: Maria Cristina in Gazelli di Rossana, v. Valeggio 30.
Enrico †.
Vedova: Irene n. Martini di Cigala, str. di Orbassano (Villa Amoretti).
Figli: 1. Cristina in Pilo Boyl di Putifigari, v. Palazzo di Città 7.
2. Vittorio, cap. di Cavalleria.
Consorte: Anna Giulia n. Gani, str. di Orbassano (Villa Amoretti).

Ripa-Buschetti, M. di Giaglione, M. di Meana ... di Alteretto e Losa, dei S. del Marchese ... di Ceva. (Nome d'uso: Ripa di Meana).
..., v. Pio Quinto, 26.
...orte: Gaetana n. Varesino, ib.
... 1. Gualfredo, avv.-proc. Collegiato, ib., *uff.* v. S. Dalmazzo 7.
Consorte: Tea n. Marenco, ib.
Figli: 1. Gualfreda, ib.
2. Gualfredo Luigi, ib.
2. Gabriella in Negri, Travesio (Udine).

Linea secondogenita.

... dei M. di Meana, ecc.
... magg. gener., dirett. costruz. navali (Roma).
...orte: Consolata n. Sallier de la Tour.
... 1. Carlo.
2. Giulio.
3. Marta.
... Guido, Solere (Savigliano).
... 1. Luigi, ib.
2. Emilia, ib.
3. Alfonso, v. Mazzini 40.
Consorte: Clementina n. Faussone di Clavesana, ib.
Figli: 1. Giulio.
2. Rodrigo.

Linea terzogenita.

... dei M. di Meana, ecc.
...do (Montevideo).
... 1. Emilio, v. S. Dalmazzo 24.
Consorte: Eleonora nata Talice-Blesi, ib.
Figli: 1. Vittorio, ib.
2. Gabriele, ib.
2. Enrico, giudice (Revello).

Riva (Della), S. di Fenile.
... capitano di Fregata, v. Romani 8 *bis.*
...llo: Giulio (Londra).

Roero, M. di Cortanze, C. di Calosso, S. di Cre...uore.
... v. Moncalvo 23.
...orte: Sofia n. Quilico, ib.
... 1. Carlo Alberto, dott. in giurispr., ib.
2. Giuseppe Adolfo, uffic. di Cavall., ib.
... 1. Enrico †.
Vedova: Catherine n. Spandony, (Batum).
2. Clotilde (Roma).
M...: Luisa n. De la Voute (Roma).

Roero, C. di Monticello, C. di Piea, S. di Monteu Roero e di S. Stefano Roero. (Nome d'uso: Roero di Monticello).
Manfredo, v. Principe Tommaso 3.
Consorte: Clementina n. Falletti di Villafalletto, ib.
Figli: 1. Ifigenia in Baldi di Serralunga conte Stefano, v. Princ. Tommaso 3.
2. Leopoldo, ib.

Ramo secondogenito.

Vincenzo, consigl. d'Appello, v. Cernaia 40.
Consorte: Enrichetta n. Luda di Cortemiglia, ib.
Frat.: 1. Maria, v. Genova 21.
2. Guglielmo †.
Figli: 1. Adelaide.
2. Leone, cav., ing., v. Arsenale 41.
Consorte: Lina n. Rigamonti, ib.
Figlio: Guglielmo Carlo, ibidem.
3. Ludgarda, ib.

Rogeri, C. di Villanova.
Filippo, Console gener. di S. M. il Re d'Italia a Zurigo.
Consorte: Eleonora n. Icheri di S. Gregorio, ib.
Figli: 1. Delfino, addetto d'Ambasciata.
2. Gioachino, capitano di Vascello.
3. Cristina.
Sorelle: 1. Honorine in De Bottini, p. Carlo Emanuele I, 9.
2. Paoline in Bianco di S. Secondo, v. Duchessa Jolanda 19.

Rossi, C.
Teofilo, avv., Gran Croce, Senatore del Regno, Sindaco di Torino, v. Giuseppe Pomba 1.
Consorte: Clotilde n. Bosso, ib.
Figli: 1. Alessandrina in Medici del Vascello, c. Duca di Genova 61.
2. Metello, v. Giuseppe Pomba 1.

Rovasenda (Di), S. di Rovasenda, S. di Nomaglio, S. di Tavagnasco, C. di Melle.
Luigi Casimiro, Prefetto di Venezia, corso Re Umberto 61.
Consorte: Carolina Giulia nata Ashburner Nix, ib.
Figli: 1. Carlo Iberto, ib.
2. Isabella, ib.
3. Lodovico, ib.
Frat.: S. di Rovasenda dei S. di Nomaglio e Tavagnasco e dei Conti di Melle.
1. Ottavio.
2. Alessandro, C., senat. del Regno, c. Vittorio Em. II, 32.
Consorte: Alice n. dei B. Andreis, ib.
Figli: 1. Vittorio, ib.
2. Eleonora, ib.
3. Paolo, ib.
4. Carlo Baldovino, ib.
Sorelle: 1. Delfina in Lambertini (Parma).
2. Maria in Vacca Maggiolini.
Zii: N. dei Conti di Melle, S. di Rovasenda e dei S. di Nomaglio e Tavagnasco.
Giuseppe †.
Vedova: Alessina n. Quadro di Ceresole, via Arcivescovado 6.
Figli: 1. Emanuele. *V. Linea di Ceresole.*
2. Amedeo. *V. Linea di Gazzelli.*
3. Melania in Galleani d'Agliano, v. Arcivescovado 6.
Fratello: Luigi (Genova).
Consorte: Adele n. Mella Arborio.
Figlia: Clotilde in Terzi.

Linea di Ceresole.

— N. dei C. di Melle, S. di Rovasenda, C. di Ceresole e Palermo.
Emanuele, v. Arcivescovado 6.
Consorte: Maria nata di Biandrate di San Giorgio, ib.
Figli: 1. Paolina.
2. Lidia.
3. Giuseppe.
4. Luigi.

Linea di Gazzelli.

— N. dei C. di Melle, S. di Rovasenda, M. di Gazzelli e Chiossanico.
Amedeo, v. Arcivescovado 6.
Consorte: Maria n. Trivulzio, ib.
Figlie: 1. Elisa, ib.
2. Alessina, ib.
3. Giuseppina, ib.

Rovere (Della), M. di Montiglio.
Giuseppe, ten. generale, scudiere onorario della defunta Maestà Vitt. Emanuele II, cav. Ordine Militare Savoia, comm. grand'ufficiale Corona d'Italia Ss. Maurizio e Lazzaro, via Papacino 3.
Consorte: Margherita n. Bon, ib.
Frat.: Edoardo †.
Vedova: Luigia n. Notta, ib.
Figlia: Vittoria.

Linea di Montabone.

—— M. di Montabone, C. di Monastero e di Bistagno.
Saulo, v. Cavour 30.

Rubin de Cervin, B.
Ernesto †.
Vedova: Sofia n. Albrizzi (Roma).
Figli: 1. Lili.
2. Gianni.
Madre: Enrichetta n. Sapelli di Capriglio, c. Oporto 19.
Frat.: 1. Gustavo, colonnello Cavalleria.
2. Fanny in Pateri, v. Andrea Doria 2.
3. Ida in Solari (Roma).

Salino, C.
Alfredo, Villa Salino, v. Salino 528.
Figli: 1. Emilia.
2. Augusto.
3. Stefano.
Sorella: Maria in Morelli di Popolo, via Vitt. Amedeo II. 9.

Sallier de la Tour, C., M. di Cordon e Combloux, B. di Chevron, S. di Bourdeau.
Vittorio, cav. di Malta (v. Melangolo 5 - Roma).
Consorte: Marie Louise n. Desmanet de Biesme, dama di Malta, ib.
Figli: 1. Elsa, ib.
2. Carlo, ib.
3. Giovanni, ib.
4. Maddalena, ib.
Frat.: 1. Giuseppe, *V. Ramo secondogenito.*
2. Matilde in Malfatti di Monte Tretto, v. Maria Vittoria 18.
3. Marie Laure, dama del Sac. Cuore.
4. Consolata in Ripa di Meana (Roma).

Ramo secondogenito.

— dei C., D. di Calvello, P. di Castelcicala.
Giuseppe, cav. di Malta. Ministro all'Aia.
Consorte: Carolina n. Corio di Castelcicala dama di Malta.
Figli: 1. Filiberto.
2. Paolo.

San-Martino d'Agliè, M. di Riva[illegible] Bosconero, M. di Fontanetto con S[illegible]no, C. di Castelnuovo e Valle con B[illegible] Chiesanova, Campo, Cintano, Mu[illegible] Sale di Castelnovo, C. di Pont e V[illegible] Colleretto, C. di Front e Vauda, C. [illegible] Bairo, C. di Gonzole, M. di Gares[illegible] Dego, Piana, Cagna e Giusvalla, [illegible] ramagna, B. di Cardè, S. di Cel[illegible] Monale e Bastia. (Nome d'uso: S[illegible]TINO DI SAN GERMANO).
Emanuele, c. Vitt. Em. II, 12.
Consorte: Antonietta n. Conelli [illegible] speri, ib.
Figli: 1. Casimiro.
2. Carla.
Sorelle: 1. Maria in Costa di Tri[illegible] S. Franc. da Paola 15
2. Adele in Costa di Pol[illegible] v. Montevecchio 38.
3. Cristina in Bassi (Milan[illegible]

San-Martino d'Agliè, M. di Pon[illegible] con Campiglia, Ingria, Frassinet[illegible] sole, Locana, Noasca, Ribordone, R[illegible] Sparone e Valprato, C. di Cast[illegible] Valle con Borgiallo, Chiesanova, Ca[illegible] Cintano, Muriaglio e Sale di Casteln[illegible] S. di Gauna con Issiglio, Rueglio e [illegible] strorio, S. di Romano. (Nome d'uso: S[illegible] MARTINO D'AGLIÈ.
Oberto †.
Sorella: Maria, v. Venti Settembre [illegible]

San-Martino, C. di Castellamonte, C. di Ca[illegible] novo e Valle, C. di Sale, S. di Alice e Rue[illegible] (Nome d'uso: San Martino di Casti[illegible] monte).
Maurizio, v. Cavour 30.
Sorelle: 1. Maria, ib.
2. Emilia in Ricardi di Net[illegible] Maria Vitt. 11.
Madre: Eugenia n. dei C. Coardi di B[illegible] gero, v. Cavour 30.

San-Martino, C. di Strambino.
Ferdinando, p. S. Carlo 8.
Frat.: Gastone.

Ramo secondogenito.

Gioacchino.
Frat.: Annibale.

San-Martino, C. di Torre Bairo, di Mag[illegible] e Valpergato. (Nome d'uso: San Mart[illegible] Valperga).
Guido, senatore del Regno, c. Vitt. Em. I[illegible]
Figli: 1. Enrico, senatore del Regno, Ro[illegible]
2. Arduina in Boncompagni Lu[illegible]
Sorella: Luisa in De Seigneux, v. Bonaf[illegible]

Sannazzaro-Natta, C. di Giarole, [illegible] di [illegible] zarone, S. di Valmacca.
Giovanni Battista, c. Peschiera 10.
Madre: Alina n. de Seyssel d'Aix.
Frat.: 1. Giuseppe.
2. Giacomo.

Sapellani, C.
Enrico Giacomo, v. Princ. d'Acaia 20.
Frat.: Lanfranco.
Madre: Blanchetti Gabriella ved. Sape[illegible] v. Principi d'Acaia 20.

Saraceno, C., S. di Torre Bormida e Ber[illegible]
Carlo, v. Pastrengo 29.
Consorte: Delfina n. Montesisto, il[illegible]

Savio Di Bernstiel, B.
Federico, v. Giuseppe Pomba 4.
Consorte: Camilla n. Arrigo, ib.
Figli: 1. Maria Luisa.
2. Olga
3. Olimpia.
4. Emanuele Emilfredo.

Scarampi del Carretto, M. di Prunetto e Levice, S. di Scaletta Altessino, S. di Cortemiglia, S. di Cairo Vignarolo, B. di Nus. (Nome d'uso: Scarampi del Cairo [*primogenito*]; Scarampi di Pruney [*ultrogeniti*]).
[illegible] Alberto, v. Bogino 25.
Figli: 1. Antonia in Avogadro della Motta, v. Roma 43.
2. Maria, v. Bogino 25.
3. Galeazzo Enrico, cap. d'Artiglieria (Novara).
4. Elisabetta, v. Bogino 25.
5. Maurizio, luogoten. Nizza Cavalleria (Savigliano).
6. Carlo.

Scarampi, M. di Villanova, C. di Camino, C. di Brusaschetto, C. di Castel S. Pietro, C. di Solonghello, B. di Borgo S. Martino, S. di Redabue. (Nome d'uso: Scarampi di Villanova).
Fernando, v. S. Franc. da Paola 16.
Figlie: 1. Maria.
2. Valentina in Ferrari d'Orsara.
3. Paola.
Frat.: Edoardo †.
Vedova: Vittoria nata Rokstol, via Lagrange 10.
Figli: 1. Fernando, corso Duca di Genova 31.
Consorte: Stefania n. Voli.
2. Angelica in Reviglio della Veneria, via Giannone 12.
3. Matilde in Grisi Rodoli della Piè (Vercelli).

Scati Grimaldi di Casaleggio, M.
Stanislao, c. Oporto 33.
Consorte: Lavinia n. Cattaneo Adorno, ib.
Figlia: Costanza.
Sorelle: 1. Teresa in Bettoni Cazzago (Brescia).
2. Paola in Beccaria Incisa di Santo Stefano, v. Ormea 75.
Madre: Costanza n. Malaspina di Carbonara, c. Oporto 33.

Schiari-Riccardi, C.
Edoardo, v. Montecuccoli 7.
Consorte: Laura n. Gallina, ib.
Figli: 1. Alessandro, v. Montecuccoli 7.
2. Elena.
3. Adelina.
4. Vincenzo.
5. Gaetano.
Sorella: Elena in Pallavicino.

Scotti, C.
Alberto ing., c. Ponte Mosca 13.
Consorte: Céline n. Salvati, ib.
Figli: 1. Enrico.
2. Luigi.
3. Filippo.
4. Maria.
5. Ernesto.

Scozia M. di Calliano, C. di Murisengo, S. di Valmacca.
[illegible]gi, p. Cristoforo Colombo 1.
Frat.: 1. Edoardo, ib.
Consorte: Aurelia n. dei M. di Saluzzo, ib.
2. Ersilia, ib.
3. Maria, ib.
Madre: Giustina n. Del Carretto di Moncrivello, ib.
Zie: 1. Gabriella in Bosco di Ruffino, via Accademia Albertina 3.
2. Maria ved. Gautier di Confiengo, v. Legnano 33.

Sibué du Col, N.
Felice, v. Juvara 10.
Sorella: Eugenia, ib.

Soardi, N. Cav.
Vincenzo, proc. del Re (Pinerolo).
Consorte: Clemenza n. Poggi, ib.
Figli: 1. Carlo Andrea.
2. Emanuele.
3. Anna Maria.
Cugini: 1. Carlo, economo Società Reale Incendi, v. S. Secondo 17.
Consorte: Rosetta n. Ferrero, ib.
2. Massimo, colonn. d'Artigl. (Roma).
Consorte: Maria n. Magistrati, ib.
Figlia: Olga.
3. Giuseppe, magg. RR. Carabinieri.
Consorte: Maria n. Caroli.
Figlia: Maria Clotilde.

Solaro, M. di Borgo S. Dalmazzo, M. di Dogliani, M. di Castelnovo (Ivrea), C. di Macello, C. di Moretta, C. di Torre S. Giorgio, S. di Villanova Solaro, S. di Tegerone. (Nome d'uso: Solaro del Borgo).
Alfredo †.
Figlie: 1. Delfina in Bobone (Sanremo).
2. Beatrice in Solaro del Borgo.
Frat.: 1. Enrico †.
Figli: 1. Carlo, p. Bodoni 3.
Consorte: Beatrice n. Solaro del Borgo, ib.
Figlie: 1. Maria Cecilia in Balbo di Vinadio, via Bogino 8.
2. Gabriella in Riccardi (Cuneo).
3. Carmen in Riccardi, p. Bodoni 3.
2. Luisa.
3. Alfredo, Cons. d'Appello, v. S. Massimo 53.
Consorte: Polissena n. Morra di Lavriano.
4. Paolo.
5. Ignazio.
6. Alessandro.
2. Luigi †.
Ved.: Teresa n. Roero di Cortanze.
Figli: 1. Alberto, colonn. di Cavall.
Consorte: Clara n. Lecchi,
Figli: 1. Luigi.
2. Fausto.
3. Alfredo.
2. Britannio (Parigi).
3. Vittorio, capit. di Cavall.

Solaro, C. di Monasterolo, S. di Casalgrasso. (Nome d'uso: Solaro di Monasterolo).
Giuseppe (Monasterolo).
Consorte: Luisa n. Piacenza.
Figli: 1. Costanzo.
2. Maria in Buglione di Monale.
Zio: Angelo †.
Figlio: Luigi.
Figli: 1. Vittorio.
2. Emanuele, avv., via Consolata 3.
3. Armando.

Solaro, C. della Margarita, S. di Castelvecchio. (Nome d'uso: SOLARO DELLA MARGARITA).
Carlo Alberto †.
Vedova: Teresa n. dei M. Gentile, v. Cernaia 14.

Solaroli, B., M. di Briona.
Giovanni Paolo †.
Vedova: Matilde n. Rubino, v. della Rocca 38.

... B., M. di Briona.
Davide, p. Maria Teresa 5.
Consorte: Luigia n. Conelli De' Prosperi, ib.
Figli: 1. Giorgiana in FIGAROLO TARINO DI GROPELLO, v. Mazzini 52.
2. Paolo †.
3. Maria Cristina in AVOGADRO DI COLLOBIANO.
4. Carlo, ing., p. Maria Teresa 5.
Consorte: Elena n. dei C. Ceriana Mayneri.
Frat.: 1. Antonietta †.
2. Paolina †.
3. Carlo Alberto, ten. colonn. di Cavall. (Genova).

Sommati, S. di Mombello.
Giulio, pittore, p. Cavour 10.

Tecco, B.
Romualdo, p. Vittorio Emanuele I, 16.
Madre: Maria Teresa n. Gravier, ib.
Fratelli: 1. Costantina.
2. Matilde.
3. Carolina.
4. Adolfo.

Thaon, M. di S. Andrea con Revel, C. di Pralungo. (Nome d'uso: THAON DI REVEL).
Ottavio, v. della Rocca 7.
Cons.: Clementina n. Benedetti-Riccardi, ib.
Figli: 1. Carlo Francesco.
2. Wilhelmina.
3. Teresa.
4. Anna.
5. Paola.
Zii: 1. Adriano, generale in ritiro, v. Ospedale 24.
2. Vittorio, Regio Console generale, ib.
Consorte: Elfrida n. Ackinson, ib.
Figli: 1. Laura in DORIA LAMBA.
2. Irene in DE NOBILI.
3. Paolo.
4. Ignazio.
3. Paolo, vice-ammiraglio, capo di S. M. della Marina (Roma).
Consorte: Irene n. Martini di Cigala.
Figlia: Clorinda.

Toesca-Caldora, C. di Castellazzo. S. di Castellamonte.
Gioachino †.
Vedova: Vittoria Maria n. Castellani, via Gioberti 8.
Figli: 1. Carlo, avv. prof., c. Oporto 40.
Consorte: Carlotta n. Cirio, ib.
Figli: 1. Maria Vittoria, ib.
2. Pier Gioachino, ib.
2. Giulio, avv. (Pretore a Stresa).
Consorte: Amelia n. Peano, ib.
Figlia: Vittoria Alessandra.
Madre: Giulia n. Palma di Borgofranco, via S. Franc. da Paola 13.
Frat.: Pompeo avv.-procur., ib. e v. Barbaroux 34 (*ufficio*).
Consorte: Adele n. Pochintesta, ib.
Figli: 1. Giulio Angelo, ib.
2. Luigi Gioachino, ib.

Tornielli di Crestvolant, C.
Vittorio (Molare).
Frat.: 1. (1° letto) Costanza, c. Siccardi 37.
2. Aleramo (Spezia).
Consorte: Minervina n. dei ... Ponza di S. Mar...
Figli: 1. Gabriella.
2. Alberto.
3. (2° letto) Massimiliano, c. Ca... di 2
4. Gabriella, ib.
5. Federico, ib.
6. Annibale, ib.
7. Carlo Cesare, ib.
Madre: Teresa n. Cordero di Montezem...
Zie: 1. Delfina in DELLA CHIESA D'I... (Saluzzo).
2. Gabriella.
3. Maria in CALVI-PARISETTI (P...

Trotti, N.
Ferdinando fu Alberto, v. Ettore de Son... z 14
Maria Carmela fu Ferdinando, ved. PUL... IANO, v. dei Mille 6.

Turinetti, M. di Priero, M. di Pancalieri, M. di Cimena, C. di Castiglione, B. di Bon...valle.
Clemente, cav., ten. colonn. di Cavall. a ...iposo (Foglizzo Canavese).
Figli: 1. Camilla.
2. Edmondo.
Frat.: 1. Demetrio, c. Vitt. Em. II, 30.
Figlia: Camilla.
2. Alfonso, contr'ammiraglio R. M., c. Valentino 11.
Figli: 1. Demetrio.
2. Carlo.

Vaginay d'Emarese, B. (nome d'uso: D'EMARESE).
Vittorio, v. Principe Tommaso 3.
Frat.: Cesare, ib.
Madre: Gabriella n. Baldi di Serralunga.

Vagnone, C., S. di Trofarello e di Cell...
Francesco Giuseppe, c. Vitt. Eman. II, 4.
Madre: Carolina n. Annibaldi Biscossi, ...

Valfrè, C. di Bonzo.
Giacinto Raoul, capitano Lancieri Nizza.
Sorelle: 1. Erminia.
2. Giuseppina in ALBUZIO.
3. Enrich. in DE ARCAYNE.
Zii: 1. Leopoldo, v. Lagrange 7.
Figli: 1. Ferdinando, C. di Portula.
2. Adolfo.
3. Andrea, sottoten. Guid...
2. Adolfo, v. Principe Amedeo 34.
Consorte: Alberta n. Asinari ... S. Marzano.
Figli: 1. Alessandra.
2. Leopolda.
3. Ernesto.
4. Teodoro.
5. Giacinto.
6. Ottavio.
7. Onorina.
3. S. E. Teodoro, arcivescovo di Vercelli.
4. Onorina in ASINARI DI S. MARZAN... (Padova).
5. Malvina in BIGLIONE DI VIARI... v. Assietta 39.
6. Filippo †.
Figli: 1. Corrado, tenente C...al.
2. Matilde.
Prozio: Leopoldo †.
Figlie: 1. Luigia in VASSAL... CASTIGLIONE FAL...TTO
2. Giuseppina ved. M...ELL... DI POPOLO.

Valle (Dalla), M., M. di Pomaro, Lu e Mirabello, C. di Mirabello, S. di Cuccaro, Castelgrana, Terruggia e Mottagrana.
L...i, c. Duca di Genova 23.
...glia: Maria Margherita in AVOGADRO DI COLLOBIANO, v. Lamarmora 12.
...rat.: Alessandro †.
Vedova: Paola n. Guidobono-Cavalchini-Garofoli, v. Carlo Alberto 16.

Valperga, M. di Caluso e di Rondissone, M. di Bossolasco con Niella, Feissoglio, S. Benedetto, Albaretto e Serravalle, C. di Masino ...contado, cioè: Masino, Vestignè, Tina, Caravino, Settimo Rotaro, Cossano, Alice Inferiore e Borgomasino, C. del Valpergato con Pont e Valli, C. di Maglione, S. di Cortemiglia (Alba), S. di S. Damiano (Biella), S. di Roppolo, S. di Borgomasino. (Nome d'uso: VALPERGA DI MASINO).
L...gi, v. Alfieri 18.
...onsorte: Cristina n. Trotti Bentivoglio, ib.
Figli: 1. Cesare, M. di Caluso.
2. Lodovica in NICCOLINI DI CAMUGLIANO E PONSACCO.
Zio: Carlo †.
Vedova: Ida n. De Margherita, via Mancini 14.
Figli: 1. Sofia in BUZZI LANGHÉ.
2. Maria in VISETTI.
3. Arduino, uffic. di Cavalleria.
4. Tommaso.
5. Leone.

Vassallo, C. di Castiglione Falletto.
Carlo †.
...edova: Adelina n. Robbio di Varigliè, via S. Massimo 47.
...igli: 1. Assunta.
2. Alfonsina.
3. Luisa ved. FERRARIS DI CELLE.
4. Saverio, ten.-colonnello Cavalleria (Voghera).
5. Ignazio, v. Ospedale 24.
Consorte: Maria n. Peyron, ib.
Figli: 1. Rosalia, ib.
2. Alfonsina, ib.
3. Bernardino, ib.
4. Antonia, ib.
5. Ernestina, ib.
6. Emanuele, maggiore 6° Artiglieria da fortezza.
Consorte: Maria Teresa Calori dei conti di Vignale.
Figlio: Carlo.
7. Irene in PEYRON, v. Luciano Manara 14.
8. Rita.
9. Ferdinanda.
10. Gabriella.
...rat.: 1. Clemente †.
Vedova: Luisa n. Valfrè di Bonzo (Moretta).
Figli: 1. Felicita in FERRARIS DI CELLE.
2. Alessandro (Moretta).
3. Clementina, ib.
2. Pio (Moretta).
Figli: 1. Filippo †.
Ved.: Genoveffa nata Buglioni di Monale (Moretta).
Figli: 1. Cesarina, ib.
2. Filippina, ib.
2. Federico (Cuneo).
Cons.: Amalia n. Gloria, ib.
3. Enrichetta (Moretta).
4. Carmelita, ib.
5. Marianna, ib.
6. Pia, ib.
7. Maria, ib.
8. Angelica in CORTESE (Savona).

Verdun, N. dei S. di Cantogno.
Paolo Giuseppe, v. della Zecca 37.
Consorte: Maria n. Roberti, ib.
Figlio: Paolo, ib.
Consorte: Marianna n. Vitale di Paglieres, ib.

Verdun, N. dei S. di Cantogno.
Lorenzo, cav., v. Moncalvo 12.
Consorte: Maria n. Bidasio, ib.
Figli: 1. Eugenio.
2. Emilia.
3. Franco.
4. Luciano.

Vialardi, C. di Verrone.
Carlo, v. Mazzini 52.
Frat.: 1. Vittorio Amedeo, colonnello di S. M. Capo di S. M. Divisione Cavalleria del Friuli.
2. Maria in AVOGADRO DI VALDENGO, v. Bogino 18.
3. Camilla in CEVA DI CEVA E NUCETTO, (Nucetto [Cuneo]).

Vialardi, S. di Sandigliano.
Tomaso, tenente colonnello in posiz. ausiliaria p. Solferino 3.
Consorte: Maria n. Fava.
Figli: 1. Carlo.
2. Emiliano.
3. Teresa.

Vialardi, S. di Villanova.
Francesco, comm., c. Raffaello 29.
Consorte: Virginia n. Ghisola di Verghera, ib.
Figli: 1. Luigi.
Consorte: Susanne n. Leblond.
Figli: 1. Hélène.
2. Carlo Alberto.
2. Carlo, v. Filangeri 4.
Consorte: Giulia n. Cavallo, ib.
Figlio: Gianfranco, ib.

Viani, C. d'Ovrano.
Mario, pittore, v. Ponza 2.

Vico, B.
Giulio (Milano).
Madre: Maria n. Ricciolio, v. Magenta 27.
Frat.: 1. Giuditta.
2. Cristina.
3. Gaetano.
Zia: Maria.

Viglietti, C.
Camillo, c. Vitt. Em. II, 14.
Consorte: Vincenza n. Sineo, ib.
Figli: 1. Maria Teresa.
2. Riccardo.
Frat.: 1. Giuseppina.
2. Mario, v. Baretti 45.
Consorte: Emilia n. Negrone, ib.
Figli: 1. Giulio, ib.
2. Maria Micaela, ib.

Visconti, B., Patr. Milanese, B. d'Ornavasso e S. di Castelletto sopra Ticino.
Carlo Alberto, v. della Rocca 21.
Figlia: Maria in PERRONE DI S. MARTINO, ib.

Visone, C.
Vincenzo Vittorio, già segretario d'Ambasciata, v. Accademia Albertina 34 e (Costigliole).
Consorte: Corinna n. Fagnani-Cerri, ib.

Vitale, C. di Paglieres.
Alessio, v. Plana 9.
Figlia: Marianna in VERDUN DI CANTOGNO.

Vivalda, M., C. di Castellino ed Igliano, B. di Mombarcaro.
Carlo †.
Figlie. 1. Clara in DELLA CHIESA D'ISASCA.
2. Giuseppina, v. Genova 15.

Voli, C.
Luigi, c. Vitt. Eman. II, 75.
Consorte: Alix n. Denina, ib.
Figli: 1. Adelaide in BARATTIERI DI S. PIE[illegible] c. Re Umberto 28.
2. Stefania in SCARAMPI DI VI[illegible]NOVA, c. Duca di Genova 31.
3. Paola in CASANA, c. Siccardi 6.
4. Emilio (Milano).
Consorte: Anna n. Valerio, il

ALTRE FAMIGLIE NOBILI
RESIDENTI IN TORINO

Aichelburg (di), B.
Ulrico, ten. generale, v. Napione 8.
Figli: 1. Errardo, magg. 10° Bers. (Verona).
Consorte: Amina n. Angelini.
Figlio: Vilfrido.
2. Emilio (ferrovie), v. S. Giulia 50.
Consorte: Gemma Parodi, ib.
Figlio: Ubrico.
3. Ardello †.
Figli: 1. Liana.
2. Adriana.
4. Erinno, ten. Carab. RR. (Cuorgnè).
Consorte: Giulia n. Tessaroli, ib.
Figlio: Ervedo, ib.
5. Edera.
6. Vilfrida 26 in FREDHOLM.
Figli: 1. Erveda Maria.
2. Thilda Polissena.
Frat.: 1. Tancredi †.
Vedova: Giulia n. bar. Raiberti, v. Po 25.
Figli: 1. Aldo, avv, ib.
2. Emma, ib.
2. Nestore, ten. colonn., v. Volturno 6.
Consorte: Laura n. Odetti di Marcorengo.
Figli: 1. Adrio (Buenos-Ayres).
2. Obizza in CAVAGLIÀ (Santena).

Balsamo-Crivelli. M. di Zelo-Surrigone e Terdobbiate, N. patr. milanese.
Gustavo, prof., v. Valeggio 24.
Frat.: 1. Renzo, capitano di Stato Maggiore.
2. Cesare (Milano).

Barattieri di S. Pietro, C., Patr. Piacentino.
Warmondo, c. Re Umberto 28.
Consorte: Adele n. dei C. Voli, ib.
Figli: 1. Vittorio.
2. Alix.
3. Ludovico.

Boselli, N. di Piacenza.
Cataldo, colonnello, v. Nizza 151.
Consorte: Ines n. Boselli nob. di Piacenza, ib.
Figli: 1. Rodolfo †.
Vedova: Delfina n. Perrero, via S. Secondo 11.
Figlio: Rodolfo, ib.
2. Livio, cap. 9[illegible] regg. Fanteria, via

Brusati, M. di Settala, Patrizio di Milano.
Achille, colonn., cav. Mauriz., c. S. Maurizio [illegible]
Consorte: Angela n. Polar, ib.
Figli: 1. Maria Antonietta in PARRAVICINI DI PARRAVICINO (Verona).
2. Berardo, c. S. Maurizio 36.
3. Ignazio, ib.
4. Ercole, ib.

Cavalli, M. (Patrizio Ravennate).
Vincenzo, c. Duca di Genova 17.
Consorte: Adelina n. dei Marchesi Ferr[illegible] di Palazzo e d'Ormea, ib.
Figlia: Mary, ib.

Celesia, B. di Vegliasco.
Alessandro (p. Cavour, 19, Roma).
Sorella: Maria Teresa in GEISSER, v. Assenale 33.

Conti di Barbaran C.
Maria, v. Napione 8.
Sorella: Eugenia, ib.

Crispolti, M.
Filippo, p. Cavour 2.
Consorte: Francesca n. Cornero, ib.

Curlo, M., Pat. Genovese.
Faustino, avv., dott., c. Cairoli 4.
Consorte: Maria Pierina n. Peyron, ib.
Figlie: 1. Teresa.
2. Felicita Vincenza.
Sorelle: 1. Eulalia, monaca visitandina (Tesoriera).
2. Emilia, c. Vitt. Em. II, 20.

Custoza, C.
Virginio, v. Rolando 4.
Consorte: Adele n. Della Chiesa Della Torre, c.
Figli: 1. Max Alberto.
2. Giuliana.
3. Bianca.
4. Maria Pia.

De Ferrari, M. e dei Duchi della S. Sede.
Gerolamo, p. Cavour 8 e (Genova, p. S. [illegible]renzo 17).
Consorte: Marie n. Della Zoppa, ib.
Figli: 1. Emilia.
2. Giovanni Antonio.
3. Rosa.
4. Santino.
5. Lorenzo.

De Ma[illegible]gino, N. predicato di Silvi.
[illegible], v. Cristoforo Colombo 1.
[illegible]rte: Maria Luisa n. Borgogno.
[illegible]: Guido.
[illegible]: 1. Mercedes, v. della Rocca 16.
2. Pia, ib.

De Ve[illegible]chi-Pellati, C.
[illegible] avv., c. Vittorio Emanuele II, 115.
[illegible]: Maria Teresa, ib.
[illegible]: Bianca n. Del Mayno, ib.

D'Oria M., Patr. Genovese.
[illegible]iano, v. Maria Vittoria 10.
[illegible]: Elisabetta n. Gazelli di Rossana, ib.

Durelli N. di Comacchio.
[illegible], avv., v. Davide Bertolotti 2.
[illegible]rte: Antonietta n. Lanfranco.

Federici, M. Patr. Genovese, C. della Costa.
[illegible]o, c. Siccardi 73.
[illegible]rte: Olga n. Berardi, ib.
[illegible]: 1. Federico, ib.
2. Vittorio, ib.
3. Adelanna, ib.
[illegible]a: Alina ved. GIANAZZO DI PAMPARATO, v. Cavour 6.

Gambarana, C. di Langosco e di S. Martino [illegible]Alandria, S. di Donelasco, Patr. di Mi[illegible]e Pavia.
[illegible] †.
[illegible]: Maria Giovannina, maestra Istituto [illegible]rovvidenza, v. Venti Settembre 25.
[illegible]: 1. Cesare, c. Reg. Margherita 192.
Consorte: Giovannina n. Gagliardi, ib.
Figli: 1. Giuseppe, ib.
2. Carlotta in SGARBI, v. Carmine 8.
3. Paola, c. Regina Margherita 192.
2. Luigi †.
Vedova: Elisa n. Cabella †.
Figlia: Clementina (Genova).

Gambaro, C. della S. Sede.
[illegible] Este, ing., c. Peschiera 39-41 (castello [illegible]mbaro).
[illegible]a: Emma, ib.
Madre: Olga n. Bernasconi De Luca di Riva San Vitale, ib.

Imrea, M., Patr. Genovese.
[illegible].
[illegible]ca: Ersilia n. Ferrero d'Ormea, corso Duca di Genova 27.
[illegible]: 1. Fabio, sacerdote, dott. in Fisica, assist. R. Università di Parma.
2. Franco, avv., studio v. Perrone 10.
Consorte: Maria Consolata n. Crotti di Costigliole, ib.
Figli: 1. David Edoardo.
2. Maria Ersilia.
3. Laura.
3. Giovanna.
4. Adalberto, giudice in funzioni di Pretore (S. Salvatore Monferrato).
Consorte: Maddalena n. Cattaneo di Belforte.
Figlie: 1. Ersilia.
2. Camilla.
5. Ottavio, ing., c. Duca di Genova 27.
6. Raffaele, ib.
7. Giuseppe, ib.

Malfatti, B. di Monte Tretto.
[illegible], v. Maria Vittoria 18.
[illegible]rte: Matilde n. Sallier de la Tour, ib.
[illegible]: 1. Stefano.
2. Marta.
3. Carlo.

Mori-Ubaldini degli Alberti, C., Patr. di Firenze.
Mario, v. Fanti 6.
Consorte: Enrichetta n. Ferrero M. della Marmora, ib.
Figli: 1. Guglielmo, ib.
2. Giulio, ib.
3. Raffaella, ib.
Frat.: Guido, maggiore nei Cavalleggeri di Foggia 11° (Aversa).

Orengo, M.
Ernesto †
Vedova: Margherita n. Negro, v Napione 7.
Figlie: 1. Caterina in GULLINO geom. Michele.
2. Leonilda in ROSSI avv. Angelo.
3. Ernesta in KRÜGER in Karl.
4. Eugenia, v. Napione 7.

Pallavicino Mossi, M.
Giuseppe, v. S. Teresa 11.
Consorte: Irene n. Avogadro di Valdengo, ib.
Figli: 1. Margherita, ib.
2. Lodovico, ib.
3. Bianca, ib.
Madre: Margherita n. Di Faucigny.
Sorelle: 1. Albertina in COMPANS DI BRICHANTEAU, v. S. Teresa 10.
2. Leontina in PALLAVICINO (Parma).

Pallavicino, M., Patr. Genovese.
Alerame, c. Cairoli 2.
Madre: Elena n. dei C. Schiari Riccardi, ib.

Parona, N. Patr. di Pavia.
Corrado, professore (Genova).
Frat.: 1. Carlo Fabrizio, prof., p. Castello 25.
Consorte: Caterina n. Robecchi, ib.
Figli: 1. Teresita, ib.
2. Giulio, avv. ib.
3. Piero, ib.
4. Emilio, ib.
5. Edoardo, ib.
6. Camilla, ib.
7. Angiola Maria, ib.
2. Emilio, dottore (Novara).
Consorte: Elena n. Tarella, ib.
Figli: 1. Angelo, ib.
2. Enzo, ib.

Paulucci delle Roncole, M., Patr. Moden.
Paolo tenente gener., c. Vitt. Eman. II, 94.
Consorte: Amalia n. Mondo, ib.
Figli: 1. Maria, ib.
2. Renzo, tenente di Cavalleria, ib.
3. Enrico, ib.

Piccioni, C.
Cesare, tenente, v. Madama Cristina 12.
Frat.: Vittorio, avvocato, ib.
Madre: Teresa n. Conzani di Revignano, ib.

Pichi, C., Patr. Anconitano, N. del S. R. I., N. di Assisi e di Cingoli.
Giuseppe, str. di Valsalice 43.
Consorte: Angiolina n. Mezzanico, ib.
Figli: 1. Pierina.
2. Maria.
3. Giorgio.

Pizzi, N.
Italo, prof. dott., c. Vitt. Em. II, 16.
Consorte: Maria n. Rugarli, ib.
Figlio: Carlo, ingegnere, ib.
Frat.: 1. Antonio †.
Figli: 1. Francesco (Como).
2. Teresa, ib.
3. Amneris, ib.
2. Saverio, disegnat., v. Ormea 8.

Priuli, N. patr. veneto.
Federico Marco, v. Venti Settembre 31.
Consorte: Ercolina nata Caccia, ib.
Figlio: Giulio, ib.
Madre: Eufrosina n. Melano di Portula, ib.
Sorella: Rosalia, ib.

Raggi, M. Patr. Genovese, N. del S. R. I.
Antonio, v. Bogino 16.
Consorte: Lydia nata di Biandrate di San Giorgio, ib.
Figli: 1. Maria Battistina, ib.
2. Paolina, ib.
3. Barberina, ib
4. Giambattista, ib.

Roissard, dei B. di Bellet N.
Oscar, v. S. Anselmo 18.

Rosa di San Marco, C. della S. Sede.
Vincenzo, v. Sagliano 4.
Consorte: Celeste n. Fornelli, ib.
Figli: 1. Federico, ib.
2. Ave, ib.
3. Bianca, ib.
4. Grazia, ib.
5. Leone, ib.

Ruggeri Laderchi, C.
Paolo, magg. gener., comandante la Brigata Basilicata, v. Papacino 2.
Consorte: Alessandra n. dei Baroni Staël-Holstein, ib.
Figli: 1. Paolo, ten. Batterie a cavallo.
2. Caterina nei nobili Lysczynsky.
3. Elena nei baroni Von Rosen.
4. Cesare, allievo R. Accademia Militare Torino.
5. Giorgio, allievo Collegio Militare Roma.
6. Alessandro, v. Papacino 2.
7. Eleonora, ib.

Salvadori, Patrizio di Fermo.
Tommaso, v. Principe Tommaso 17.
Figlio: Luigi.
Consorte: Consuelo n. Debenedetti.

Salvadori di Wiesenhoff, N. del S. R. I.
Giacomo, ingegnere, v. dei Mille 5.
Consorte: Clelia n. Richetta di Valgoria, ib.
Figli: 1. Eleonora, ib.
2. Isidoro, ib.
Frat.: 1. Giovanni, v. Consolata 3.
2. Eleonora.

Sanminiatelli Zabarella, C. N., Patrizio di Pisa.
Carlo Marco, v. Maria Vittoria 49.
Consorte: Sofia, n. dei B. Tholosano di Valgrisanche, ib.
Figlia: Maria Luisa, ib.

Sardagna Hohenstein-Neuburg, C.
Antonio Giuseppe, v. Gioberti 88.
Sorella: Maria, ib.
Madre: Bianca n. dei Marchesi Guidi di Bagno, ib.

Scanagatta N.
Carlo, c. Oporto 23.
Consorte: Ida n. Rampoldi, ib.
Figli: 1. Ubaldo, ten. di Artiglieria.
2. Luigia.
3. Clorinda.

Seigneux (de), N.
Carlo, v. Bonafous 7.
Madre: Luisa n. San Martino Valperga.
Frat.: 1. Giulio, ib.
2. Maria in Malvani.

Sforza, C.
Giovanni, sopraintendente del R. Archivio di Stato di Torino, v. S. Dalmazzo 24.
Figli. 1. Cesare.
2. Carlo, ministro plenipotenziario in Cina.
Consorte: Valentina n. Errembault de Dudzeele.
3. Michele, ingegnere.
4. Alessandro, tenente Nizza Cavalleria.

Spinola, M., patrizio Genovese.
Federico Domenico (Arma di Taggia)
Consorte: Maria n. Daisy Huck, ib.
Figlio: Carlo Luigi, ib.
Sorelle: 1. Maria in Belgrano, v. Consolata 2.
2. Suor Irene, Superiora dell'Ospedale Nuñez del Castillo (San Remo).
3. Laura in Nuñez del Castillo (San Remo).

Tassoni Estense, M. di Castelvecchio, c. Levizzano, Debbia e Saltino, S. di Migliano, Parasacco e Rovereto, Patr. di Modena e Ferrara.
Alessandro, c. Francia 5.
Madre: Elisa n. Daneo, ib.

Vagliasindi, B. e dei Baroni del Castello Randazzo.
Paolo †.
Vedova: Ottavia n. Caissotti di Chiusa, v. Lamarmora 39.
Figlie: 1. Laura.
2. Benedetta.
3. Maria.
4. Ersilia.

Verani-Masin, N. dei B. di Castelmarino (Nizza Mare).
Alfonso, c. Vinzaglio 87.
Consorte: Augusta n. Bertolino, ib.
Figli: 1. Amalia, ib.
2. Enrico, ib.

Weil-Weiss di Lainate, B.
Giuseppe, v. Bogino 31.

Zineroni, N.
Maria, v. Bagetti 33.

Zini, N.
Lamberto, cav., avv., v. Alfieri 24.
Consorte: Maria n. Saracco, ib.
Figli: 1. Gaetano, ib.
2. Carlo-Luigi, ib.
Madre: Pennina n. Angeloni, v. Valeggio 25.

ROSSI Conte Avvocato TEOFILO
Senatore del Regno - Sindaco di Torino

MUNICIPIO DI TORINO 1916

Elenco degli 80 Consiglieri (per ordine alfabetico).

Anno di nomina	
1895	Albertini Giacomo, comm. ✻ e grand'uff. ⛁, uff. Legion d'Onore, v. Fabro 4.
1899	Allasia avv. Leandro, v. Barbaroux 29.
1909	Avezzano Giovanni, ⛁ (dimission.).
1906	Bachi rag. Donato, c. Vitt. Em. II, 111.
1902	Balsamo-Crivelli prof. march. Gustavo, v. Valeggio 24.
1909	Barberis avv. Carlo ✻, ⛁, v. Garibaldi 49.
1914	Battistini dott. Ferdinando, comm. ⛁, v. Garibaldi 28.
1914	Bertola Carlo, ⛁, v. Alpignano 9.
1914	Bianchini ing. Riccardo, c. Re Umberto 67.
1909	Bocca avv. Ferdinando, comm. ✻ e ⛁, v. Alfieri 19.
1906	Bolmida avv. Carlo, comm ⛁, cav. della Legion d'Onore, v. Milano 1.
1906	Bona avv. Adolfo, ✻ e comm. ⛁, piazza della Consolata 5.
1906	Bonelli ing. Enrico, comm. ✻ e Grand'uff. ⛁, cav. della Legion d'Onore, v. Ottavio Revel 19.
1914	Bonetto Mario, v. S. Massimo 40.
1914	Bono dott. Vladimiro, v. Bonafous 9.
1914	Borini dott. Agostino, uff. ⛁, v. Nizza 74.
1914	Bosio dott. Tullio, comm. ⛁, via Garibaldi 24.
1909	Bosso Giacomo, ⛁, v. Beaumont 8.
1909	Cagno avv. Gio. Batt., c. Oporto 15.
1914	Campora Francesco, v. Cristoforo Colombo 44.
1909	Casalini dott. Giulio, Deputato al Parlamento, c. S. Maurizio 29.
1895	Cattaneo avv. prof. Riccardo, comm. ✻ e ⛁, cav. della Legion d'Onore, via Luigi Mercantini 6.
1906	Cauvin Alb., uff. ✻ e comm. ⛁, cav. della Legion d'Onore, uff. della Corona di Prussia, v. Garibaldi 8.
1895	Cavaglià avv. Enr., ✻, ⛁, v. Consolata 6.
1896	Ceriana ing. Art., comm. ✻ e gr. uff. ⛁, cav. della Legion d'Onore, v. Principe Amedeo 34.
1914	Chevalley ing. Giovanni, uff. ⛁, via Maria Vittoria 16.
1906	Corsi marchese prof. avv. Alessandro, ✻, uff. ⛁, c. Vitt. Eman. II, 74.
1914	Dagasso avv. Edoardo, v. Bertola 20.
1884	Daneo avv. Edoardo, comm. ✻ e grand'uff. ⛁, freg. della med. d'oro del terremoto di Calabria e Sicilia, Deput. al Parlamento, v. S. Secondo 35.
1914	De Bernardi Luigi, ⛁, str. di Nizza 347.
1896	Depanis avv. Giuseppe, comm. ✻ e grand'uff. ⛁, v. Cernaia 1.
1914	Emprin avv. Callisto, comm. ⛁, via Cernaia 24.
1906	Fino avv. Saverio, v. delle Scuole 11.
1902	Fiorio Cesare, uff. ⛁, v. Pietro Micca 10.
1909	Foà prof. dott. Pio, cav. ✻, comm. ⛁, Senatore del Regno, c. Valentino 40.
1902	Frola conte avv. Secondo, gran croce decorato del gran cord. ✻ e ⛁, fregiato della medaglia d'oro dei benemeriti dell'istruzione popolare e della medaglia d'oro del terremoto di Calabria e Sicilia, Sen. del Regno, v. Juvara 10.

☛ Le lettere che seguono i nomi indicano: *(l) liberale, (c) cattolico, — (s) socialista, — (r) radicale.*

Abbamonte (l).

Abisso L. (l).

Agnesa (l).

Bachi D. (s).

Bacigalupo C. (s).

Baffico S. (c).

Battistini F. (l).

Bertoia C. (l).

Non avuta la fotografia

Bocca F. (l).

Bodrero A. (l).

Bono A. (l).

Bonelli E. (l).

Bonetto M. (s).

Bono V. (s).

Bosco A. (l).

Bosio T. (l).

Bosso G. (l).

Campora F. (l).

Cagno G. B. (s).

Casana G. (s).

Cattaneo R. (l).

Cauvin A. (l).

Cavaglià E. (l).

Ceriana A. (l).

Cena G. (l).

Cerri A. (c).

Dagasso E. (l).

Danco E. (l).

De Bernardi L. (l).

Depanis G. (l).

Lupo S. (l).

Emo S. (c).

Fiorio C. (l).

Foà P. (l).

Frola S. (l).

Garizio G. G. (s).

Gasca E. (s).

Geisser A. (l).

Ghiera a. Pasquale (c).

Gi... (l).

Govone U. (l).

Grassi G. (l).

Grassi L. (l).

Gribaudi P. (c).

...a F. (c).

Laclaire G. P. (l).

Lanza D. (l).

Marconcini F. (c).

Maschio G. (c).

...zzini C.

Mercandino G. (l).

Molinari V. (l).

Morgari O. (s).

Morra A. (l).

...si E. (l).

Negri P. (c).

Norlenghi A. (s).

...ier di s. quir. C. (c).

Pagliani L. (l).

...ru R. (l).

Pomba G. (l).

Prestinari M. (l).

Quaglino F. (s).

Ratti C. (l).

G. (l).

Reyneri L. (l).

Rinaudo C. (l).

Romita G. (s).

Rossi T. (l).

...o E. (l).

Ruffini F. (l).

Sacerdote L. (l).

Sincero F. (l).

Tabacchi L. (l).

...ssi P. (l).

Usseglio L. (l).

Vicarj M. (l).

Zaccone G. (c).

Zini prof. Z. (s).

Anno di nomina

1914 Garizio avv. Gian Giorgio, via Garibaldi 21.
1914 Gasca dott. Enrico, corso Principe Oddone 12.
1906 Geisser avv. Alberto, comm. ⊜, via Arsenale 33.
1902 Gherardini avv. Plinio (dimissionario).
1914 Gobbi rag. Gerardo, ⊜, v. Perrone 5.
1909 Govone conte ing. cav. Uberto, v. della Rocca 20.
1914 Grassi prof. ing. Guido, comm. ⊜, via Cernaia 40.
1914 Grassi Luigi, v. Ponte Mosca 20.
1909 Gribaudi prof. cav. Pietro, v. Andrea Doria 13.
1906 Invrea march. avv. Franco, v. Perrone 10.
1906 Laclaire Gio. Paolo, comm. ⊜, cav. della Legion d'Onore, c. Casale 64.
1914 Lanza prof. Domenico, comm. ❋ e ⊜, v. Pastrengo 15.
1914 Marconcini avv. prof. Federico, corso Vittorio Emanuele II, 19.
1909 Maschio Giovanni, v. Artisti 16.
1914 Mazzini ing. Carlo, comm. ⊜ (defunto).
1914 Mercandino rag. Gio., v. Ilarione Petitti 9.
1909 Molinari dott. Vittorio, ⊜, v. Genova 3.
1914 Morgari Oddino, v. Ormea 70.
1914 Morra ing. Anacleto, ⊜, c. Principe Oddone 11 *bis*.
1914 Mussi Egidio, v. Pietro Micca 20.
1909 Negri prof. Pasquale, comm. ⊜, via Madama Cristina 90.
1914 Norlenghi dott. Aroldo, via La Marmora 35.
1914 Olivieri di Vernier conte Carlo, via dei Mille 18.
1906 Pagliani prof. dott. Luigi, comm. ⊜, v. Bidone 37.
1892 Palberti avv. Romualdo, comm. ❋, gr. uff. ⊜, Senatore del Regno, via Consolata 8.
1908 Pomba ing. Gius. Luigi, grand'uff. ⊜, cav. della Leg. d'Onore, v. S. Quintino 43.
1914 Prestinari generale Marc., cav. Ordine Militare di Savoia, ❋ e ⊜, comm. Ord. del Dragone (Repubblica Francese), c. Vittorio Emanuele II, 111.
1914 Quaglino Felice, c. Siccardi 12.
1905 Ratti Carlo, ⊜, v. Barbaroux 32.
1909 Rey Giovanni, ⊜, v. Genova 27.
1914 Reyneri avv. Luigi, ⊜, v. Misericordia 3.
1889 Rinaudo avv. prof. Costanzo, gr. uff. ❋ e ⊜, comm. dell'Ordine di S. Aless. di Bulgaria, uff. della Legion d'onore, fregiato della Med. d'oro dei benemeriti dell'istruzione popolare, v. Brofferio 3.
1914 Romita ing. Giuseppe, c. Oporto 31.

Anno di nomina

1896 Rossi conte avv. Teofilo, gran croce decorato del gran cord. ❋ e ⊜, cav. del Lavoro, fregiato della medaglia d'oro del terremoto di Calabria e Sicilia, della medaglia d'oro dei benemeriti dell'agricoltura e della medaglia d'oro dei benemeriti dell'istruzione popolare, ecc. ecc. Senatore del Regno, v. Gius. Pomba 1.
1914 Rubino prof. Edoardo, uff. ⊜, via Asti 15.
1914 Ruffini prof. avv. Franc., ❋, gr. uff. ⊜, Senatore del Regno, via Principe Amedeo 22.
1914 Sacerdote Leone, ⊜, via Venti Settembre 2.
1906 Sincero ing. Franc., v. Napione 4.
1914 Tabacchi Luigi, v. Verrès 10.
1909 Timossi Paolo, comm. ⊜, v. Monti 26.
1899 Usseglio avv. Leopoldo, grand'uff. ❋ e ⊜, cav. della Legion d'Onore, corso Sommeiller 16.
1891 Vicarj ing. Mario, comm. ⊜, c. Vittorio Emanuele II, 68.
1914 Zaccone Giovanni, ⊜, c. Ferruccio 38.
1906 Zini prof. Zino, v. Valeggio 25.

Giunta Municipale.

Sindaco

Rossi conte avv. Teofilo, gran croce decorato del gran cordone ❋ e ⊜, cav. del Lavoro, fregiato della medaglia d'oro del terremoto di Calabria e Sicilia, della medaglia d'oro dei benemeriti dell'agricoltura e della medaglia d'oro dei benemeriti dell'istruzione popolare, ecc. ecc., Senatore del Regno.

Assessori effettivi

Usseglio avv. grand'uff. Leopoldo.
Pomba ing. grand'uff. Giuseppe Luigi.
Cauvin comm. Alberto.
Rinaudo prof. grand'uff. Costanzo.
Cavaglià avv. cav. Enrico.
Foà prof. dott. comm. Pio, Senatore del Regno.
Laclaire comm. Giovanni Paolo.
Albertini grand'uff. Giacomo.
Bona avv. grand'uff. Adolfo.
Govone conte ing. cav. Uberto.

Assessori supplenti

Gobbi rag. cav. Gerardo.
Barberis avv. cav. Carlo.
Morra ing. cav. Anacleto.
Reyneri avv. cav. Luigi.

Segretario generale

Testera avv. grand'uff. Camillo.

Riparto della Direzione dei Servizi Municipali

UFFIZI	ASSESSORI	ATTRIBUZIONI
		Divisione Prima.
Uff. I. Servizio generale ☎ 28-92	Sindaco	*Convocazione e verbali del Consiglio comunale e della Giunta - Raccolta degli atti municipali.*
		Protocollo generale - Archivio.
Uff. II. Gabinetto ☎ 58-41	Sindaco	*Pratiche confidenziali - Incarichi - Commissioni - Opere Pie - Beneficenza - Festeggiamenti pubblici - Funzioni civili e religiose - Museo Nazionale del Risorgimento italiano.*
		Personale degli uffici e servizi municipali.
	Usseglio	*Istituzioni musicali - Teatro Regio.*
Uff. III. Legale ☎ 15-03	Cavaglià	*Contenzioso - Istruzioni e pareri - Pubblicazioni legali.*
		Contratti - Cauzioni - Repertorio - Incanti - Ricorsi - Spedalità.
Uff. IV. Ragioneria ☎ 58-42	Rinaudo	*Bilancio preventivo e Conto consuntivo - Registrazioni finanziarie e patrimoniali - Inventari generali - Contabilità degli impegni di spesa - Ordini di riscossione e mandati di pagamento - Ruolo generale delle entrate - Ruoli speciali.*
		Prestiti - Debito perpetuo, redimibile e fluttuante - Depositi.
		Servizio di tesoreria - Ricognizioni giornaliere e verifiche di cassa.
		Controllo degli ordini e delle contabilità di opere e di forniture - Conti speciali delle imprese.
		Liquidazione e servizio delle pensioni.
		Statistiche finanziarie.
Uff. V. Economato ☎ 11-88	Cauvin	*Affittamento di case, terreni e siti di proprietà municipale - Affittamento di locali per servizio municipale - Provviste ad economia e ad impresa di mobili, oggetti di cancelleria e stampe, vestiario ed oggetti di armamento per gli inservienti e Corpi armati - Inventario del mobilio - Magazzini.*
		Servizi municipalizzati in economia (Mercati - Bagni popolari - Lavatoi).
		Masse vestiario.
Uff. VI. Polizia ☎ 21-77	Barberis	*Polizia urbana - Esercizi pubblici - Polizia dei mercati - Bagni pubblici - Vetture pubbliche - Barche da nolo - Facchini - Commercio ambulante - Contravvenzioni - Servizio oggetti ritrovati - Affittamento edicole municipali per vendita di giornali, libri, oggetti di cancelleria e simili.*
		Polizia rurale - Polizia stradale.
		Corpo delle guardie di polizia municipale. - Corpo dei pompieri.
	Albertini	*Servizio dei certificati: Certificati di vita - Stati di famiglia - Stati economici - Certificati di buona condotta e vari.*
Uff. VII. Istruzione ☎ 43-04	Usseglio	*Istruzione primaria - Asili infantili.*
	Bona	*Istruzione superiore, media e professionale - Istituti speciali di educazione e di istruzione.*
		Biblioteca.
	Pomba	*Belle Arti - Musei.*

UFFIZI	ASSESSORI	ATTRIBUZIONI
Uff. VIII. **Patrimonio immobiliare** 43-04.	Sindaco Pomba	*Servizio amministrativo per tutte le opere d'arte patrimoniali e pubbliche.* *Acquisti, vendite, permute.* *Formazione e conservazione dell'inventario del patrimonio immobiliare.* *Servizi amministrativi e protocollo della Divisione I del Servizio tecnico.*
Uff. IX. **Piano regolatore** 43-04	Sindaco Morra	*Dichiarazioni di pubblica utilità – Espropriazioni.* *Strade e acque pubbliche - Consorzi stradali - Fognatura e canali bianchi – Servizio mantenimento e nettamento suolo pubblico - Formazione e conservazione dell'elenco delle strade e loro denominazione.* *Servizi amministrativi e protocollo della Divisione II del Servizio tecnico.*
Uff. X. **Edilità** 50-90	Morra	*Pratiche edilizie - Rilascio dei permessi di costruzione e di abitabilità.* *Valutazione dazio sui materiali da costruzione.* *Servizi amministrativi e protocollo della Divisione III del Servizio tecnico.*
Uff. XI. **Servizi pubblici industriali** 18-60	Sindaco Govone Gobbi	*Rapporti colle Aziende municipali elettrica e tranvie.* *Servizio delle tranvie, dell'illuminazione in appalto e in economia - Condutture elettriche, forniture industriali, automobili munic., ecc.* *Derivazione di acque pubbliche per gli impianti municipali.* *Questioni ferroviarie – Navigazione interna.* *Poste, telegrafi e telefoni.* *Formazione e conservazione dell'inventario degli impianti industriali.* *Servizi amministrativi e protocollo dalla Divisione IV del Servizio tecnico.*
Divisione Seconda.		
Uff. XII. **Atti di Stato Civ. e Cimiteri** 49-75	Albertini	*Atti di nascita, di matrimonio, di morte, di cittadinanza e di domicilio.* *Cimiteri.*
Uff. XIII. **Anagrafe** 62-12	Albertini	*Tenuta del registro della popolazione - Statistiche - Censimenti generali della popolazione e delle industrie.* *Certificati di residenza - Informazioni alle Autorità ed alle pubbliche Amministrazioni ed accertamenti diversi.*
Uff. XIV. **Elezioni e Giudici conciliat.** 40-35	Reyneri	*Liste elettorali politiche, amministrative, commerciali e dei Probi-viri - Elenchi dei Giurati e degli eleggibili a Giudice conciliatore - Elezioni.* *Cancelleria dei Giudici conciliatori.*
Uff. XV. **Leva e servizi militari**	Reyneri	*Leva di terra e di mare - Arruolamenti - Milizia – Soccorsi alle famiglie dei militari - Veterani – Requisizione dei quadrupedi e veicoli.* *Tiro a segno.*
Uff. XVI. **Tasse.** 63-00	Rinaudo	*Tasse di esercizio e rivendita, sulle aree fabbricabili, di licenza dei pubblici esercizi, sugli spettacoli, sulle vetture pubbliche e private, sui domestici, sui cani, sulla occupazione di spazi ed aree pubbliche, sul bestiame e sulle bestie da tiro, da sella e da soma.* *Partecipazione comunale alla tassa sui velocipedi e motocicli, sulle automobili e sui cinematografi.* *Sovraimposta comunale sui terreni e sui fabbricati.* *Servizio pesi e misure.* *Servizio della Commissione Comunale per l'applicazione delle imposte dirette.*
Ufficio del Lavoro 56-70 82-04	Bona	*Ricerca, ordinamento, pubblicazione di statistiche, informazioni, notizie sulle condizioni del lavoro, dell'industria e del commercio – Rilievi periodici circa il fenomeno della disoccupazione ed altri interessanti il movimento operaio e le condizioni delle classi lavoratrici.* *Studio delle cause e dello svolgimento dei conflitti tra capitale e lavoro. - Conciliazioni ed arbitrati eventuali.* *Collocamento di mano d'opera.*

UFFIZI	ASSESSORI	ATTRIBUZIONI
Segue **Ufficio del Lavoro** 56-70 82-04	Bona	*Pratiche relative al servizio dell'emigrazione; alle denunzie di apertura, di variazione e di cessazione di esercizi agli effetti del lavoro delle donne e dei fanciulli; agli infortuni degli operai sul lavoro; alle richieste per atti di Stato Civile e per certificati di lavoro per la Cassa nazionale di previdenza per la invalidità e la vecchiaia degli operai; alle richieste di certificati penali per uso di lavoro; al rilascio di passaporti, ecc.* *Compilazione dei libretti di lavoro delle donne e dei fanciulli e di iscrizione per le donne alla Cassa nazionale di maternità.* *Servizio dei Probi-viri.* *Rapporti relativi all'applicazione delle leggi sul lavoro fra il Comune, le Autorità governative e gli altri Enti.*
Servizio delle affissioni 27-44	Cauvin	*Servizio delle affissioni municipalizzate.*
Servizi speciali.		
Lavori pubblici **Divisione I** 26-93 **Divisione II** 28-93 **Divisione III** 50-90 **Divisione IV** 55-00 **Acquedotto** 51-40	Pomba Morra Gobbi Govone	DIVISIONE I - **Fabbriche** — *Costruzione e mantenimento di edifici di proprietà e di uso municipale, ecc. - Alienazione, trasformazione fabbricati ed aree.* DIVISIONE II - **Ponti, strade, fognatura, giardini ed alberate** (1) — *Suolo pubblico, strade ed opere d'arte relative - Nettamento ed inaffiamento - Canali e fognatura.* DIVISIONE III - **Edilità** — *Piani regolatori e di ampliamento - Vigilanza sulle costruzioni dei privati.* DIVISIONE IV – **Industrie, elettrotecnica, ecc.** — *Servizi tranviari - Servizi dell'Illuminazione - Energia elettrica - Forniture industriali - Automobili municipali - Impianti telefonici, ecc.* DIVISIONE II predetta - *Acque pubbliche, canali industr., acque potabili.* ACQUEDOTTO MUNICIPALE. CANALE DI SALBERTRAND-CHIOMONTE-SUSA - DERIVAZIONI DI ACQUE PUBBLICHE
Dazio 45-92	Laclaire	**Direzione generale.** — *Ufficio amministrativo - Ispettorato ed ufficio di revisione.* **Uffici esterni.** — *Barriere, scali – Magazzini generali ed ammazzatoio - Pesi pubblici.*
Igiene 12-31	Foà	SEZIONE I - **Servizi sanitari.** — *Servizio di assistenza sanitaria dei poveri – Servizi medici interni - Soccorsi d'urgenza - Servizio di polizia mortuaria.* SEZIONE II – **Profilassi.** — *Profilassi delle malattie infettive dell'uomo e degli animali – Servizio delle disinfezioni - Vigilanza sulle scuole pubbliche e private - Preparazione del vaccino e del siero antidifterico – Cura antirabbica - Vaccinazioni.* SEZIONE III - **Vigilanza sull'annona, suolo, abitato e industrie.** SEZIONE IV - **Servizi speciali.** — *Servizio chimico - Servizio veterinario.*
Catasto	Reyneri	*Conservazione del catasto e servizi relativi a termini di legge.*
Tesoreria 56-60	Reyneri	*Riscossioni e pagamenti - Impiego dei fondi correnti – Avvisi di pagamento - Formazione delle liste dei debitori morosi e coercizioni - Coazione ed esecuzione – Situazione di cassa – Rendiconto materiale.*

(1) La sovraintendenza dei giardini e delle alberate è affidata al Consigliere comunale Ceriana ing. comm. Arturo.

Tutti gli Assessori sono anche delegati a rappresentare il Sindaco negli atti d'incanto e nella stipulazione dei contratti.

UFFIZI DEL MUNICIPIO

SEGRETARIO CAPO

Festera avv. grand'uff. Camillo, cav. ✱, cav. della Legion d'Onore, c. Valentino 7.

☎ 19-45.

Segretario supplente

Colomba avv. comm. Camillo, cav. ✱, v. Ottavio Revel 17.

UFFICI DI SEGRETERIA

DIVISIONE I.

UFFIZIO I.

Servizio generale, ☎ 28-92.

Atti amministrativi - Verbali del Consiglio Comunale e della Giunta - Raccolta degli Atti municipali - Archivio - Protocollo generale.

Accesso dalla sala del Palazzo, p. 2°.

Capo dell'uffizio

Colori avv. cav. uff. Giov., c. Re Umberto 45.

Sotto Capi dell'uffizio

Sibuet du Col nob. avv. Felice, v. Juvara 10.

Numero Filippo, v. Belfiore 18.

Applicato di concetto

Pagandi avv. Federico, v. S. Secondo 10.

Applicati

Barolo Giuseppe, v. Artisti 16.

Vocna avv. Luigi, v. Deposito 9.

Rabezzana Pietro, v. Bellezia 5.

Bona Renzo, v. Artisti 18.

Cellario Adolfo, v. S. Quintino 48.

Collamarini avv. Umberto, v. Mazzini 34.

UFFICIO II.

Gabinetto. ☎ dell'Ufficio 58-41.

☎ *particolare del Sindaco* 10-00.

Pratiche amministrative - Incarichi - Commissioni - Opere pie - Beneficenza - Festeggiamenti pubblici - Funzioni civili e religiose.

Personale degli Uffici e Servizi municipali.

Istituzioni musicali - Teatro Regio.

Accesso dalla sala del Palazzo, p. 2°.

Capo dell'uffizio

Rovetti comm. Carlo, cav. ✱, v. Cernaia 25.

Sotto-capi dell'uffizio

Ponzio rag. cav. Carlo, v. Cibrario 30*bis*.

Cigalco avv. Carlo, v. S. Teresa 12.

Applicati di concetto

Dogliani rag. Bartolomeo, v. Berthollet 27.

Lupo avv. Anton Mario, v. Giacinto Collegno 28.

Lunati Samuele, v. Belvedere 17.

Applicati

Rambaudi prof. Angelo, str. Val S. Martino 4.

Piccoli rag. Adolfo, c. S. Maurizio 21.

UFFIZIO III.

Legale, ☎ 15 03.

Contenzioso - Istruzioni e pareri - Pubblicazioni legali - Contratti - Cauzioni - Repertorio - Incanti - Ricorsi - Spedalità.

Accesso dalla via Corte d'Appello, 1, *p.* 2°.

Capo dell'uffizio

Ferrero avv. cav. Adolfo, v. Sagliano 4.

Sotto capi dell'uffizio

Ferreri avv. Ettore, v. Juvara 10.

Gay avv. Camillo, v. Garibaldi 34.

Applicati di concetto

Galletti avv. not. Franc., v. S. Chiara 62.

Odone avv. not. Gius., v. Taluchi 23.

Mereu avv. Francesco, c. S. Maurizio 18.

Applicati

Ciocca Agostino, p. Montebello 33.

Piccioni nob. avv. Vitt., v. Mad. Crist. 12.

Defilippi Melchiorre, v. Gius. Pomba 4.

Mugetti avv. Silvio, p. Castello 26.

UFFIZIO IV.

Ragioneria, ☎ 58-42.

Bilancio preventivo e Conto consuntivo - Registrazioni finanziarie e patrimoniali - Inventari generali - Contabilità degli impegni di spesa - Ordini di riscossione e mandati di pagamento - Ruolo generale delle entrate - Ruoli speciali - Prestiti - Debito perpetuo, redimibile e fluttuante - Depositi - Servizio di tesoreria - Ricognizioni giornaliere e verifiche di cassa - Controllo degli ordini e delle contabilità di opere e di forniture - Conti speciali delle imprese - Liquidazione e servizio delle pensioni - Statistiche finanziarie.

Accesso dalla via Corte d'Appello 1, *scala* 4ª, *p.* 4°.

Capo dell'uffizio

Caramello prof. rag. cav. Giuseppe, v. Montebello 19*bis*.

Sotto capi dell'uffizio

Paglieri rag. Attilo, p. Vitt. Eman. I, 14.

Vuetaz Carlo, c. Vittorio Emanuele II (oltre Po) 19.

Applicati di concetto

Baratta rag. Alberto, v. Galvani 12.

Zanone rag. dott. Ernesto, c. Palestro 2*bis*.

Licenza geom. Giovanni, v. Saluzzo 4.

Ferreri rag. Ettore, p. Madama Cristina 4.

Girino rag. Pietro Franc., v. Ospedale 40.

Ireno-Regis rag. Pietro, v. Perrero 1.

Michetta rag. Angelo, v. Goito 17.

Ireno-Regis rag. Mario, v. Perrero 1.

Umberto rag. Amleto, v. Arsenale 41.

Martocchio rag. Vincenzo, p. Castello 26.

Pisighella rag. Gius., v. S. Simone 4.

Applicati.

Colli Giuseppe, v. Gioberti 4.

Viola rag. Giorgio, v. dei Mille 26.

Barberis rag. Aldo, c. Re Umberto 36.

Computisti

Cercellino rag. Mario, c. Casale 211.

Viganone Alessandro, v. Cibrario 17.

Gardese rag. Gioachino, c. Reg. Margh. 92.

Locca Giulio, v. Mazzini 38.

Motti Emilio, v. Cibrario 9.

Vita Andrea, v. Scuole 8.

Miglio Vincenzo, v. del Carmine 24.

Martino Mario, v. Palmieri 52.

Savina Luigi, v. Roma 2.

UFFIZIO V.

Economato, ☎ 11-88.

Affittamento di case, terreni e siti di proprietà municipale - Affittamento di locali per servizi municipali - Provviste ad economia e ad impresa - Mobili, oggetti di cancelleria e stampe, vestiario ed oggetti di armamento per gli inservienti e Corpi armati - Inventario del mobilio - Magazzini - Servizi municipalizzati in economia - Mercati - Bagni - Lavatoi) - Masse vestiario.

Accesso dalla piazza Palazzo di Città 4, *p.* 2°.

Capo dell'uffizio.

Bottura cav. Mario, v. Cernaia 3.

Sotto capo dell'uffizio

Martini avv. Vitt. Casimiro, v. Perosa 66.

Applicati di concetto

Balliano geom. Luigi, v. Superga 58.

Scovida rag. Pietro, c. Valentino 13.

Alberti geom. Aless., v. Saluzzo 53.

Capo not. Alessandro, v. Biamonti 9.

Applicati

Cano rag. Antonio, v. Consolata 1.

Cecchi Alfredo, c. Vitt. Em. II, 70.

Serano Alberto, v. Barolo 20.

Sambiano Gius., v. Montiglio 11.

Cravini avv. Angelo, p. Statuto 18.

Candeletti Giuseppe, v. Buniva 4.

Zanotti Guido, v. Massena 4.

Ispettore dei mercati

Martinatti Eugenio, v. Napione 41.

Ispettore dei bagni e lavatoi municipali

Carletti Aless., v. Castelnuovo 4.

UFFIZIO VI.

Polizia, ☎ 21-77.

Polizia urbana - Esercizi pubblici - Polizia dei mercati - Bagni pubblici - Vetture pubbliche - Barche da nolo - Facchini - Commercio ambulante - Contravvenzioni - Servizio oggetti ritrovati - Atti consolari.

Polizia rurale - Polizia stradale.

Corpo delle Guardie di polizia municipale - Corpo dei pompieri.

Accesso dal portone del Palazzo a destra, p. terreno.

Capo dell'uffizio

Bruno avv. cav. uff. Diego, c. Principe Oddone 63.

Sotto capi dell'uffizio

Gatti rag. Carlo, v. Scuole 9.

Sartorio avv. cav. Felice, v. Giulio 14.

Applicato di concetto

Della Cella avv. Ettore, v. Cavour 50.

Applicati

Caressa Ferruccio, v. Andrea Doria 2.

Minetto Ercole, v. S. Massimo 11.

Vozza Augusto, v. Po 19.

Borri Antonio, v. S. Anselmo 2.

Servizio dei certificati (1).

Certificati di vita - Stati di famiglia - Stati economici - Certificati di buona condotta e vari.

Accesso dalla via Corte d'Appello 1, *p. terr.*

Sotto capo d'ufficio

Cavalleri Andrea, p. Vittorio Eman. I, 14.

Applicati di concetto

Pich avv. Ernesto, v. Po 38.

Mariani avv. cav. Enrico, v. Asti 15.

Applicati

Comba Carlo, v. Principi d'Acaja 3.

Rolla Guido, v. Cibrario 11.

Bellone Giuseppe.

Mecca Ernesto, v. Donati 15.

(1) **Tariffa degli Atti diversi emessi dal Servizio dei Certificati.**

	Diritto perc. dal Comune	Tassa di bollo	Totale
Certificati di buona condotta	L. 0 20	L. 0 70	L. 0 90
Stati di famiglia	» 0 60	» 0 70	» 1 30
Certificati di vita per pensionati, usufruttuarii, cedole nominative e titolari di rivendite generi privative e banchi lotto	» 0 20	» 0 70	» 0 90
Legalizzazione di firme per documenti bollati (marca da bollo gialla da L. 1 35) . . .			» 1 35

Vedi a pag. 285 la **Tariffa degli Atti dell'Ufficio di Stato Civile.**

UFFIZIO VII.

Istruzione, 43-04.

Istruzione superiore media e professionale.
Istruzione primaria – Asili infantili.
Istituti speciali di educazione e di istruzione.
Belle arti – Musei.

Accesso dalla via Corte d'Appello 1, *p.* 3°, *sc.* 4ª

Capo dell'uffizio

Pettiti cav. uff. Enrico, cav. ✠, c. Vittorio Emanuele II, 61.

Sotto capi dell'uffizio

Taverna avv. Luigi, v. Donati 12.
Laudi avv. Israel Cesare, v. Villarfocchiardo 12.

Istruzione.

Applicati di concetto

Dellapiana avv. Vincenzo, v. Scalenghe 6.
Priuli conte rag. Federico Marco, v. Venti Settembre 31.
Norcia avv. Alberico, c. Vitt. Em. II, 94.

Applicati

Gallo Ferdin., c. Reg. Margherita 173.
Viazzi Mario, c. Valentino 31 *bis*.

Museo Civico.

Applicato di concetto

Sacerdote Anselmo (*incaricato delle funzioni di Segretario*), v. S. Quintino 20.

Patronato scolastico centrale.

Applicato

Ghigo Alfredo (*incaricato delle funzioni di Segretario*), v. S. Franc. da Paola 22.

Istituto professionale operaio.

(*Servizio di Segreteria*)

Gardiol geom. Emilio, *segretario*, v. Beccaria 9.

UFFIZIO VIII.

Patrimonio immobiliare.

43-04.

Servizio amministrativo per tutte le opere d'arte patrimoniali e pubbliche.
Acquisti, vendite, permute.
Formazione e conservazione dell'inventario del patrimonio immobiliare.
Servizi amministrativi e protocollo della Div. I del Servizio tecnico.

UFFIZIO IX (1).

Suolo pubblico - Espropriazioni Piano regolatore.

Dichiarazioni di pubblica utilità – Espropriazioni.
Strade ed acque pubbliche - Consorzi stradali.
Fognatura e canali bianchi.
Servizio mantenimento e nettamento suolo pubblico.
Formazione e conservazione dell'elenco delle strade e loro denominazione.
Servizi amministrativi e protocollo della Div. II del Servizio tecnico.

Capo dell'uffizio

Merlo-Pich cav. uff. Giulio, c. S. Maurizio 51.

Sotto capo dell'uffizio

Oddenini geom. cav. Federico (Villastellone).

Applicati di concetto

Marchisio geom. Gio. Batt., v. Genova 2
Pistono geom. Marco, v. Cavour 14.
Vassallo geom. Angelo, v. Milano 2.

Applicati

Miotti Lorenzo, c. Siccardi 51.
Sormani Carlo, c. Vinzaglio 42*bis*.

UFFIZIO X.

Edilità - Servizio amministrativo, 50-90.

Pratiche edilizie.
Rilascio dei permessi di costruzione e d'abitabilità.
Servizi amministrativi e protocollo della Div. III del Servizio tecnico.

Accesso dalla piazza Palazzo di Città, 2, *p.* 4

Capo dell'uffizio

Trotti nob. avv. Ferdinando, v. Ettore De Sonnaz 14.

Applicato di concetto

Facchini avv. Cesare, v. del Carmine 1.

Applicato

Mosso Pietro, c. Reg. Margherita 180.

UFFIZIO XI.

Servizi pubblici industriali

18-60.

Rapporti colle Aziende municipali elettrica e tranvia.
Servizi delle tranvie, dell'illuminazione in appalto e in economia – Condutture elettriche, forniture industriali, automobili municipali, ecc.
Derivazione di acque pubbliche per gli impianti municipali.
Questioni ferroviarie – Navigazione interna.
Poste, telegrafi e telefoni.
Formazione e conservazione dell'inventario degli impianti industriali.
Servizi amministrativi e protocollo della Div. IV del Servizio tecnico.

Accesso dalla piazza Palazzo di Città 2, *piano*

Capo dell'uffizio

Fubini avv. cav. Alessandro, v. Massena 29.

Sotto capo dell'uffizio

Righetti avv. Angelo Alessandro, v. Vassalli Eandi 10.

Applicato di concetto

Arduin avv. Gaetano, v. S. Giulia 13.

Applicati

Marcelli Mario.
Ramello avv. Paolo Em., v. Vanchiglia 4.

(1) Gli Uffici VIII e IX sono, per ora, raggruppati in un unico Ufficio.

DIVISIONE II.

UFFIZIO XII.

Stato civile e cimiteri (1).

49-75.

...i di nascita, di matrimonio, di morte, di cittadinanza e di domicilio – Cimiteri.
...la sez. matrimoni accesso dallo scalone del Palazzo; per nascite e morti via Garibaldi 14; *per rilascio estratti di atti, via Garibaldi* 16.

Capo dell'uffizio

...stelnovo di Torazzo conte cav. uff. Ignazio, v. Vanchiglia 24.

Applicato di concetto

...ressenda Gaetano, p. Statuto 18.

Applicati

...arino Emilio, v. Barbaroux 38.
...achi Emilio, v. Pio Quinto 3.
...ervini Francesco, p. Savoia 6.
...arossa Pietro, v. Polonghera 6.
...alchero Attilio, p. Madama Cristina 1.
...agliotti Antonio, v. Princ. Amedeo 12.
...erucca avv. Giuseppe, v. Scalenghe 4.
...acotti Gio. Tomaso, v. Mad. Crist. 57.
...oggio Luigi, v. Consolata 1.
...acchi Pietro, c. Regina Margherita 90*bis*.

Ispettore dei Cimiteri

...orelli geom. Paolo, v. Alpi 6.

Aggiunto all'Ispettore

...erbino geom. Enrico, v. Balbis 3.

Direttore del Cimitero Generale

...essina Cesare, ivi.

Applicato alla Direzione del Cimitero

...archisio Giuseppe, c. Vinzaglio 11.

Cappellano al Cimitero Generale

...ovara don Domenico, ivi.

Cappellano al Cimitero S. Pietro in Vincoli.

...ala teol. Giovanni, ivi.

UFFIZIO XIII.

Anagrafe, 62-12.

...nuta del registro della popolazione – Statistiche – Censimenti generali della popolazione e delle industrie.
...rtificati di residenza – Informazioni alle Autorità ed alle pubbliche Amministrazioni ed accertamenti diversi.

Accesso via Garibaldi 14, *scala* 10ª

Capo dell'uffizio

...upo rag. Emilio, c. Reg. Margherita 15.

Applicati di concetto

...icol avv. Gius., c. Siccardi 22.
...odio geom. Vitt., v. Biamonti 5 e 7.

Applicati

...igolino Gius., p. Statuto 18.
...artorio Carlo, v. Garibaldi 26.
Torta Angelo, c. Ponte Mosca 10.
Vigo Ernesto, v. Juvara 18.
Mosca avv. Roberto, v. Venti Sett. 48.

UFFIZIO XIV.

Elezioni - Giudici conciliatori.

Liste elettorali politiche, amministrative, commerciali e dei Probi-viri.
Elenchi dei Giurati e degli eleggibili e Giudici conciliatore.
Elezioni.
Cancelleria dei Giudici conciliatori.

Accesso dalla piazza Palazzo di Città 3.

Capo dell'uffizio

Giraud avv. cav. Onorato, v. Gio. Prati 3.

Elezioni.

Applicato di concetto

Benedetto Gius., v. Po 52.

Applicato

Ciravegna Carlo, v. Mad. Cristina 33.

Cancellerie dei Giudici conciliatori.

Accesso dalla via Corte d'Appello 10, *p. terr.*

40-35.

Applicato di concetto

Borelli cav. geom. Pietro, *cancelliere* (*incaricato della direzione del servizio*), via Pallamaglio 1.

Applicati cancellieri

Gioja Oreste, v. S. Agostino 2.
Jacquier Gius., v. Ricasoli 21.
Corino geom. Celestino, v. Milano 2.
Maineri not. Eug., v. Bellezia 11.
Garino Ettore, v. Cibrario 26.
Malinverni Luigi, v. S. Antonino 15.

UFFIZIO XV.

Leva e servizi militari.

Leva di terra e di mare – Arruolamenti – Milizia – Soccorsi alle famiglie dei militari – Veterani – Requisizioni dei quadrupedi e veicoli.
Tiro a segno.

Accesso dalla piazza Palazzo di Città, 4.

Capo dell'uffizio

Barucchi prof. cav. Luigi, v. Maria Vittoria 41.

Applicati di concetto

Foa Elia, v. Maria Vittoria 34.
Fornello cav. Carlo, v. Garibaldi 33.

Applicati

Pareto prof. Pier Ang., c. Quint. Sella 170.
Gonetti geom. Luigi, v. Deposito 3.

(1) Norme per le dichiarazioni di **Nascita**, di **Matrimonio**, di **Morte** e **Tariffa degli Atti di Stato Civile**, prezzi delle Sepolture e servizio mortuario, vedi pag. 284 seguenti.

UFFIZIO XVI.

Tasse, ☎ 63-00.

Tasse di famiglia e sul valore locativo, di esercizio e rivendita, sulle aree fabbricabili, di licenza dei pubblici esercizi, sugli spettacoli, sulle vetture pubbliche e private, sui domestici, sui cani, sulla occupazione di spazi ed aree pubbliche, sul bestiame e sulle bestie da tiro, da sella e da soma.
Partecipazione comunale alla tassa sui velocipedi e motocicli, sulle automibili e sui cinematografi.
Sovraimposta comunale sui terreni e sui fabbricati.
Servizio pesi e misure.
Servizio della Commissione comunale per l'applicazione delle imposte dirette.

Accesso via Corte d'Appello 1.

Capo dell'uffizio

Motta cav. uff. Camillo, c. Oporto 46.

Sotto capo dell'uffizio

Cabras avv. Franc., v. S. Massimo 40.

Applicati di concetto

Pastore geom. cav. Franc., *segretario della Commissione comunale per l'applicazione delle imposte*, v. Pittetti 16.
Baratta Gius., c. Vitt. Em. II, 111.
Cortese avv. Adamo, v. Cibrario 39.

Applicati

Bosso Alfredo, v. Monginevro 49.
Ambrosione Silvio, c. Reg. Margherita 86.

UFFIZIO DEL LAVORO.

(in via di esperimento).

☎ 56-70.

Ricerca, ordinamento, pubblicazione di statistiche, informazioni, notizie sulle condizioni del lavoro, dell'industria e del commercio – Rilievi periodici circa il fenomeno della disoccupazione ed altri interessanti il movimento operaio e le condizioni delle classi lavoratrici.
Studio delle cause e dello svolgimento dei conflitti tra capitale e lavoro - Conciliazioni ed arbitrati eventuali.
Collocamento di mano d'opera.
Pratiche relative al servizio dell'emigrazione; alle denuncie di apertura, di variazione e di cessazione di esercizi agli effetti del lavoro delle donne e dei fanciulli; agli infortuni degli operai sul lavoro; alle richieste per atti di Stato Civile e per certificati di lavoro per la Cassa Nazionale di Previdenza per la invalidità e la vecchiaia degli operai; alle richieste di certificati penali per uso di lavoro, al rilascio di passaporti, ecc.
Compilazione dei libretti di lavoro delle donne e dei fanciulli e di iscrizione per le donne alla Cassa Nazionale di Maternità.
Servizio dei Probi-Viri.
Rapporti relativi all'applicazione delle leggi sul lavoro tra il Comune, le Autorità governative e gli altri Enti.

Accesso da via Garibaldi 16.

Capo dell'uffizio

Bava prof. cav. uff. Oreste, v. Morghen 5.

Applicato di concetto

Borelli geom. cav. Pietro, predetto (*incaricato della direzione del servizio dei Probiviri*), v. Pallamaglio 1.

Applicati

Borbonese avv. Carlo, v. Bagetti 23.
Benedetto Armando, v. Goito 9.
Boltshauser avv. Vittorio, v. Principe Tommaso 21.

Servizio del collocamento.

☎ 82-04.

Accesso v. Bellini 4 *e v. S. Quintino* 21.

Applicato di concetto

Barbera not. Carlo, *dirigente il servizio*, p. Castello 15.

Servizio affissioni.

Via Bellezia 4, piano terr., ☎ 27-44.

Orario { Giorni feriali dalle **9** alle **12** e dalle **14** alle **19**. Giorni festivi dalle **9** alle **12**.

Capo del servizio

Verona cav. uff. Gustavo, via Vittorio Amedeo II, 9.

Applicati

Ravazzi Orazio, v. S. Chiara 35.
Alloatti Edoardo, v. Madama Cristina 51.

TARIFFA NORMALE
per le affissioni ordinarie.

Durata dell'affissione	Prezzo per ogni affisso della superficie di m. 0,70 × 1. Cat. 1ª	Cat. 2ª	Cat. 3ª	Cat. 4ª
Un giorno	0,10	0.08	0,06	0,05
3 giorni	0,20	0,16	0,12	0,10
7 „	0 40	0.32	0,24	0,20
15 „	0,65	0,50	0,40	0,35
Un mese	1,10	0,90	0,70	0,60
3 mesi	3 —	2,30	1,80	1,50
6 „	5,40	4 —	3 —	2,50
Un anno	9 —	7 —	5 —	4 —

(*Diritto fisso per la commissione* **lire una** *qualunque sia la durata dell'affissione*).

Chi richiede la pubblicazione in una sola volta, di almeno 300 copie dell'istesso affisso, godrà uno sconto del 10 %.

Per le pubblicazioni dei teatri ed altri pubblici spettacoli, che abbiano carattere di continuità si applicherà la tariffa mensile oltre una sovratassa di 1/2 centesimo per ogni affisso e per ogni volta che si farà luogo alla sostituzione del manifesto con un minimo di cent. 25 per ogni cambio, e cioè 1ª categoria cent. 3,70; 2ª categoria cent. 3; 3ª categoria cent. 2,50; 4ª categoria cent. 2 al foglio.

Le affissioni per un tempo inferiore ad una settimana potranno dal Municipio essere fatte anche fuori dei quadri di pubblicità. Per ogni affissione di durata inferiore a sei mesi, aumento del 10 % sulla cifra totale di ogni commissione.

Biblioteca ☎ 64-28.

Direttore

Mussa dott. Enrico, v. Gius. Pomba 5.

Applicato di concetto

Galletti geom. Mario, v. Roma 15.

Applicati

Mencacci Angelo, v. Campiglione 22.
Tacconet Vittorio, v. Ottavio Revel 5.
Paini Gio., c. Reg. Margherita 216.

Tesoreria.

Riscossioni e pagamenti – Impiego dei fondi correnti – Coazione ed esecuzione – Situazioni di cassa – Gestione della carta bollata e dei segnatasse – Rendiconto materiale.

Accesso dallo scalone del Palazzo (ammezzati).

Tesoriere

Derossi rag. cav. Luigi, p. Statuto 4.

Cassieri

Possiva cav. Candido, v. Genova 11.
Amateis Gio., v. Fabro 6.
Molinari Enrico, v. Vibò 39.
Zamberletti Gio., v. Beaumont 34.
Buscaglione dott. Ettore, c. Principe Oddone 31.
Borda dott. Michele, v. Cibrario 9.
Germonio Felice, v. Garibaldi 3.
Allamandola Gio., c. Siccardi 53.
Gera Romano, v. Giacinto Collegno 28.
Massi di Canosio Ern., c. S. Maurizio 30.

Catasto.

Conservazione del catasto e servizi relativi a termini di legge.

Accesso dallo scalone del Palazzo, p. 2°.

Catastaro

Bussolino geom. cav. Vitt., v. Gioberti 38.

Addetti all'uffizio

Conti geom. Santino, v. S. Quintino 34.
Balerna Raffaele, v. Baretti 34.
Ciarlini Gilberto, v. Po 28.
Pia Giuseppe, v. Cappel Verde 4.

Servizio tecnico dei Lavori pubblici.

☎ 18-60

Divisione 1ª - Fabbriche.

☎ 26-93

Costruzione e mantenimento di edifizi di proprietà e di uso municipale.
Alienazione, trasformazione di fabbricati ed aree – Esproprii.

Accesso da via Garibaldi 14, *piano* 4°.

Capo Divisione

Pregione ing. cav. Enr., v. Balbis 1.

Sotto capo Divisione

Barale ing. cav. uff. Gius., c. Siccardi 57.

Ingegnere architetto

Dolza ing. Camillo, v. Bogino 18.

Ingegneri

Blengino ing. Alessandro, v. S. Secondo 26.
Gallarini ing. Emilio, c. Vinzaglio 79.
Mastrogiacomo ing. Aurelio, v. Massena 5.

Ingegneri straordinari

Bottino ing. Federico, v. del Carmine 4.
Barbieri ing. Fausto, v. Marco Polo 41.
Rimbotti ing. Alberto, v. Mazzini 54.

Aiutanti ingegneri

Colomba geom. Antonio, str. Valsalice 20 (int. 12).
Grosa geom. Feliciano, v. Asti 6.
Bonetti geom. Carlo, v. Cavour 6.
Mortara geom. Durante, v. Am. Peyron 17.
Adamo geom. Franc., v. Pallamaglio 1.
Pellissier geom. Gius., v. Bellavista 19
Bertolè geom. Lodovico, v. Bardassano 15.
Feroggio Maggiorino, perito industriale, c. Principe Oddone 83.
Agostini prof. Cesare, p. Statuto 11.
Montalenti prof. Franc., Pilonetto (Villa Ormea).
Belloni Alberto, c. Princ. Oddone 14.

Disegnatore

Belloni Enrico, c. Princ. Oddone 14.

Disegnatore straordinario

Giordanetto Luigi, v. S. Donato 21*bis*.

Divisione 2ª

Ponti, strade, acque e fognatura.

☎ 28-93 e 38-37

Suolo pubblico – Strade ed opere d'arte relative - Nettamento, inaffiamento e sgombro neve – Fognatura – Manutenzione dei canali in genere - Regime dei canali industriali - Giardini.

Accesso da via Bellezia 4.

Capo Divisione

Borgis ing. Ernesto (Grugliasco).

Sotto capi Divisione

Colmo ing. Gio., v. Nizza 43.
Ponzano ing. Emilio, p. Vitt. Em. I, 11.

Ingegneri

Alby ing. Vitt., c. Vitt. Em. II, 20.
Barba ing. Gio. Batt., v. Po 31.
Nebiolo ing. Luigi, v. Montorte 5.
Guelpa ing. Mario, v. Donati 27.
Cambiaggi ing. Livio, v. Lagrange 43.

Ingegnere straordinario

Alliaud ing. Alberto, v. Beaumont 34.

Aiutanti ingegneri

Danesi geom. Dario, v. Saluzzo 9.
Giacheri geom. Franc., v. Bava 9.
Nigra ing. Felice, c. Francia 9.
Rosso geom. Gio., p. Statuto 17.
Passone geom. Luigi, v. Thesauro 3.
Franchino geom. Gio., v. Villarbasse 28.
Costantino geom. Mich., v. S. Paolo 8.
Benso geom. Gaspare, p. Denina 3.

Aiutanti ingegneri straordinari

Corti geom. Giulio, v. S. Quintino 45.
Trivero geom. Mario, p. Savoia 4.

Disegnatori

Allaria Vitt., v. Mazzini 15.
Montalenti geom. Aless., c. Siccardi 53.
Ravetto Cesare, p. Statuto 18.
Taragna Felice, v. Venaria 45 (Madonna di Campagna).

Disegnatore straordinario
Nelva geom. Raimondo, v. Bardonecchia 80.

Direttore dei giardini
Mariani cav. Angelo, v. Pallamaglio 40-42.

Ispettore della nettezza urbana
Marini Gio., v. Castelnuovo 7.

Divisione 3ª - Edilità.

50-90.

Piani regolatori e di ampliamento – Vigilanza sulle costruzioni dei privati – Accertamenti tecnici sulla tassa aree fabbricabili – Valutazione dazio sui materiali da costruzione.

Accesso dallo scalone principale, p. 3°.

Capo Divisione
Scanagatta ing. cav. Giorgio, v. Cibrario 22.

Sotto capo Divisione
N. N.

Ingegneri
Anglois ing. Luigi, v. Maria Vittoria 18.
Bergonzio ing. Carlo, v. Chieri 4.
Guelpa ing. Guido, v. Donati 27.
Zanetti ing. Gius., p. Carlo Eman. II, 9.

Ingegneri straordinari
Testore ing. Cesare, v. Garibaldi 22.
Borgo ing. Alberto, v. Thesauro 3.

Aiutanti ingegneri
Long geom. Celestino, c. Princ. Oddone 14.
Molinari geom. Gius., v. Bardassano 15.
Bonino geom. Vittorio, p. Statuto 9.
Guglielmone geom. Aless., p. Paleocapa 1.
Ostorero geom. Silvio, v. Acc. Albert. 23.
Zaffiro geom. Natale, c. Princ. Oddone 38.
Coda-Riz geom. Giacomo, v. Nizza 9.

Aiutanti ingegneri straordinari
Piatti geom. Alfr., v. Duch. Jolanda 15.
Vertecchi Edoardo, v. Carlo Alberto 34.
Mosca geom. Enr., c. Valentino 40.
Boggio-Gilot geom. Gio., c. Vinzaglio 87.
Rabioglio geom. Gius., c. Princ. Eugenio 14.

Disegnatori
Gribaudo Edoardo.

Disegnatore straordinario
Bauzano Benigno, v. Balbis 3.

Divisione 4ª
Servizio tecnologico industriale.

15-04 - 55-00

Impianti per servizi industriali (Aziende municipalizzate, telefoni automobili, officine, ecc.) – Acquisto di macchinario ed apparecchi – Studi, progetti ed esecuzione – Collaudi.

Accesso dalla piazza Palazzo di Città 4, piano 3°.

Ingegnere consulente straordinario
Ponti ing. prof. cav. Gian Giacomo, c. Re Umberto 82.

Ispettorato sui servizi pubblici: illuminazione tranvie, automobili, distribuzioni elettriche, gas, acqua potabile, ecc. Rapporti colle Aziende municipalizzate – Servizi di illuminazione elettrica e pubblica del Comune.

Capo divisione
Incaricato della direzione l'ingegnere consulente predetto.

Sotto capo Divisione
Pianzola ing. Franc., v. Donati 27.

Ingegneri
Fontana ing. Mario, p. Madonna Angeli 3.
Peri ing. Guido, v. S. Quintino 21.
Cornara ing. Luigi, c. Francia 239.
Orlandini ing. Orlando, v. S. Simone

Aiutanti ingegneri
Civran Gius., v. Vanchiglia 6.
Pennacini Mario, v. Cavour 14.
Norzi geom. Attilio, c. Reg. Margherita 2.
Storchi Gualtiero, c. Reg. Margh., 78.

Disegnatore
Cane Michele, v. Giacinto Collegno 8.

Capo elettricista
Gatti Franc., v. Balbis 1.

Personale straordinario per i lavori di impianto di illuminazione pubblica elettrica

Ispettori tecnici
Sommati Gustavo, v. Gioberti 48.
Santucci Pirro, v. S. Massimo 4.
Merkel ing. Carlo, v. Vitt. Amedeo II, 2.

Capo tecnico
Vergnano Emilio, v. Digione 9.

Acquedotto municipale.
Uffici **51-40** *Magazzeno* **21-62**

Direttore incaricato
Vergnano ing. cav. Cesare, *capo Divisione del Servizio tecnico dei Lavori pubblici*, v. Mercanti 16.

Ingegneri
Icardi ing. Mario, *sotto capo Divisione del Servizio tecnico dei Lavori Pubblici*, v. Madama Cristina 11.
Francotto ing. Edoardo, *sotto capo Divisione del Servizio tecnico dei Lavori Pubblici*, c. Re Umberto 84.

Aiutanti ingegneri
Rocca geom. Pietro, v. Sacchi 16.
Berardo geom. Ignazio, corso Principe Oddone 20*bis*.
Regis geom. Camillo, v. Balbo 25.
Ferrando geom. Carlo, c. Pr. Eugenio 3.

Disegnatori.
Mosso prof. Michele, v. S. Secondo 12.
Morgari prof. Orazio, v. Plana 3.

Personale straordinario tecnico

Ingegnere
Crosa ing. Secondo, v. Carlo Alberto 3[illegible]

Aiutanti ingegneri
[illegible]icheloni geom. Armando, v. Porta Palatina 2.
[illegible]rraris geom. Augusto, c. Oporto 49.

Personale straordinario amministrativo

Applicati di concetto
[illegible]nco avv. Riccardo, c. Reg. Margh. 22.
[illegible] rag. Carlo, v. Montevecchio 23.

Applicati
[illegible]si Antenore, v. S. Teresa 24.
[illegible]a Carlo, c. Oporto 5.
[illegible]ussi Annibale, v. Morghen 25.

Costruzione del canale e la derivazione d'acqua dalla Dora in Salbertrand.

Ingegnere
(Incaricato delle direzione dei lavori)
[illegible]rnati ing. Clemente, v. S. Anselmo 3.

Aiutante ingegnere
[illegible]gliatti geom. Mattia Giuseppe, v. Principessa Clotilde 47.

Disegnatore
[illegible]o Luigi, c. Regina Margherita 75.

Servizi di Igiene e di Sanità.
Ufficio d'igiene, 12-31.

Accesso dalla via Corte d'Appello 1, piano 3°

Medico capo ed Ufficiale sanitario
[illegible]ba dott. prof. Franc., v. Schina 8.

Sezione I.
Servizi sanitari.

[illegible]dotte mediche e ostetriche – Guardia medica permanente – Soccorsi d'urgenza (V. pag. 291 i locali di deposito delle barelle) – Vigilanza sull'esercizio delle professioni sanitarie ed affini – Visite mediche al personale dipendente dal Municipio ed aspiranti ad impieghi municipali – Visite alle donne e ai fanciulli pel rilascio dei libretti di lavoro - Provvedimenti pel ricovero dei malati negli Ospedali e degli invalidi ed indigenti nel Ricovero temporaneo municipale – Polizia mortuaria – Servizio necroscopico – Statistica demografica sanitaria – Elenco dei poveri – Bagni d'Acqui – Dormitori pubblici municipali.

Capo della sezione
[illegible]nga dott. cav. Gio., v. Giusti 2.

Sotto capo della sezione
Ispettore delle condotte
[illegible]stera dott. Edoardo, c. Casale 46.

Medico aiuto
[illegible]audi dott. Costanzo, v. Pastrengo 15.

Medici necroscopi
[illegible]s dott. Gius., v. Quattro Marzo 1.
[illegible]rbelli dott. Serafino, v. Madama Cristina 104.

Revisore parcelle dei medicinali
[illegible]rinelli cav. Carlo, chimico farmacista, S. Maurizio 67.

Sezione II.
Profilassi delle malattie infettive dell'uomo e degli animali.

Malattie contagiose – Epizoozie – Ispezione sanitaria scolastica – Esami microscopici e batteriologici – Diagnosi di malattie infettive – Preparazione del vaccino antivaioloso – Vaccinazioni pubbliche – Preparazione del siero antidifterico – Cura antirabbica – Servizio di disinfezione – Servizio celtico – Preventorio antitubercolare.

Capo della sezione (Batteriologo capo)
Bormans prof. dott. Alfonso, v. Parini 10.

Sotto capo della sezione (Batteriologo aiuto)
Calderini dott. Marco Angelo, corso Quintino Sella 72.

Medici Ispettori delle scuole
(Via Bellezia 4)
Biancotti dott. Franc., v. Pastrengo 15.
Brondi dott. Alfredo, v. Cibrario 28.

Medico preparatore sieri e vaccini e cura antirabbica
Rondelli dott. cav. Alippio, c. Duca di Genova 27.

Profilassi veterinaria
Rossi dott. Raffaele Pietro, galleria Geisser 4*bis*.

Preparazione del vaccino antivaioloso.

Il vaccino fornito dall'Ufficio d'igiene del Municipio di Torino, viene preparato nel Laboratorio batteriologico, a norma di legge. Esso, dopo avvenuta l'autodepurazione e constatatane la purezza ed efficacia, viene chiuso in vaschette di vetro giallo *sterilizzate*, con coperchio di vetro assicurato mediante paraffina. Ciascuna vaschetta è avvolta in una capsula di stagnola e protetta da un involucro cilindrico di cartone, di colore bianco (vaccino per 50 persone), rosso (25 persone), verde (10 persone) e recante la data di spedizione del vaccino. Le vaschette devono essere conservate intatte, in luogo fresco, fino al momento dell'uso.

Per la distribuz. v. pag. 694: *Soccorsi d'urgenza.*

Preparazione del siero antidifterico.

Il siero antidifterico viene preparato a scopo curativo (1000 U. I.) e a scopo preventivo (300 U. I.).

Per la distribuz. v. pag. 694: *Soccorsi d'urgenza.*

Norme per l'ammissione alla cura antirabbica.
(Via Bellezia 2).

I. *Ammissione alla cura.* — Gli individui morsicati devono presentare:

a) Un certificato del medico o del veterinario locale relativo alla storia clinica dell'animale morsicatore, ed alle circostanze che accompagnarono il fatto della morsicatura;

b) Se possibile, la carogna, o la testa o un pezzo di midollo spinale, conservato in glicerina *neutra*, dell'animale morsicatore;

II. *Durata della cura.* — La durata della cura è di 24 giorni, durante i quali le persone morsicate devono presentarsi all'Istituto antirabbico ogni giorno, anche festivo, alle ore 11. I morsicati alla testa, però, trascorsi 6 giorni dopo il detto periodo, devono ripresentarsi per un supplemento di cura della durata di altri 10 giorni.

III. *Nettezza personale.* — Le persone ammesse alla cura, devono essere provviste di biancheria personale pulita di bucato, in quantità sufficiente e prendere un bagno di pulizia prima di incominciare la cura: alle persone povere il bagno è dato gratuitamente nell'Istituto.

IV. *Tassa di cura.* — La tassa di cura è, per gli abbienti, di L. 120, da pagarsi alla Tesoreria Municipale.

V. *Morsicati poveri della Provincia di Torino.* — Per i poveri della Provincia di Torino, muniti di regolare certificato di nulla-tenenza, rilasciato dal Sindaco del rispettivo Comune, la cura è gratuita. Il Comune o gli interessati debbono provvedere però alle spese di viaggio, vitto ed alloggio conveniente, per tutta la durata della cura.

VI. *Morsicati poveri delle altre Provincie.* — I nullatenenti di tutte le altre Provincie, per essere ammessi alla cura, devono presentare dichiarazione del sindaco del Comune di appartenenza, dalla quale risulti che il Comune stesso si assume la metà della spesa di cura, cioè lire 60, oltre alle spese di viaggio, vitto ed alloggio.

VII. *Pensione per i curati.* — I morsicati, salvo disposizioni in contrario, vengono inviati ad una pensione dove, giusta gli accordi presi coll'Istituto antirabbico, viene loro fornito vitto, alloggio ed assistenza per lire 3 giornaliere, se di età superiore ai 12 anni, e per lire 2,50, se di età inferiore.

Per l'accesso e orario v. pag. 694: *Soccorsi d'urgenza.*

Servizio di disinfezione.

Ufficio d'igiene, via Corte d'Appello 1, p. 3°

Si eseguiscono le disinfezioni gratuite prescritte dalla legge sanitaria per i casi di morbillo, scarlattina, vaiolo, difterite, tifo, tubercolosi, ecc.

Si eseguiscono pure disinfezioni a pagamento a richiesta di privati in base ad una tariffa approvata dalla Giunta.

Medici Ispettori delle disinfezioni

Almasio dott. Paolo, p. Statuto 3.
Borione dott. Gio., v. Allioni 4.

Sorvegliante

Grignolo Domen., stazione di disinfezione.

Il servizio è disimpegnato da personale specializzato sotto la direzione dei medici ispettori.

Le disinfezioni si eseguiscono lavando pareti, pavimenti, mobili con liquidi antisettici appropriati; gli oggetti letterecci e di uso personale avviluppati in appositi sacchi e chiusi in carro speciale, vengono trasportati alla *Stazione di disinfezione* (Corso Tortona 66-68, presso il Cimitero). Le biancherie vengono disinfettate chimicamente, poscia passate in bucato nella Lavanderia Municipale annessa alla Stazione di disinfezione; gli altri oggetti vengono introdotti nelle stufe di disinfezione e sottoposti al vapore d'acqua compresso, alla temperatura di 115° c. oppure sottoposti all'azione della formaldeide.

Nel termine di due giorni gli oggetti vengono restituiti disinfettati, e tali da potersi adoperare senza tema di contrarre malattie.

Servizio celtico.

12-31

Ispettore

Abba prof. Franc., *ufficiale sanitario*, l'ffici d'igiene.

DISPENSARI CELTICI

Consulti nei giorni feriali dalle 11 alle 13.

I. — Via Baretti 26.

Medico direttore

Salsotto dott. comm. Giovenale, c. Vittorio Emanuele II, 32.

Medico assistente

Marzocchi dott. prof. cav. Vittorio, via Massena 18.

II. — Stradale di Lanzo 30.

Medico direttore

Vignolo-Lutati dott. prof. Carlo, via Bertola 29.

Medico assistente

Martino dott. Gius. E., v. Boucheron 3.

III. — Corso Siena 24*bis*.

Medico direttore

Pollio dott. Giorgio, v. Robilant 3.

Medico assistente

Vittone dott. Alberto, via San Francesco da Paola 10*bis*.

IV. — Via Marco Polo 34*bis*.

Medico direttore

Piccardi dott. prof. Girolamo, c. Duca di Genova 3.

Medico assistente

Rühl dott. Carlo, v. Drovetti 2.

V. — Ospedale S. Lazzaro (Sifilicomio). Via Mazzini 49.

Tutti i giorni dalle 8 alle 9.

Medico direttore

Salsotto dott. comm. Giovenale, c. Vittorio Emanuele II, 32.

VI. — Via Gioberti 3. (Ambulatorio Policlinico).

Consulti nei giorni feriali dalle 12,45 alle 14,30

Medico direttore

Bovero dott. prof. Rinaldo, v. Principe Tommaso 15.

VII. — Via Vanchiglia 11*bis*. (Istituto Policlinico).

Consulti nei giorni feriali dalle 12 alle 13.

Medico direttore

Gallia dott. prof. cav. Carlo, v. Po 39.

VIII. — Via Cibrario 24*bis*. (Policlinico S. Donato).

Consulti nei giorni feriali dalle 11,30 alle 12,30.

Medico direttore

Ramognini dott. prof. Pietro, via Ospedale 51.

IX. — Via Quattro Marzo 11. (Policlinico Umberto I).

Consulti nei giorni di lunedì, mercoledì e venerdì alle ore 12,30.

Medico direttore

Piccardi dott. prof. Girolamo, predetto.

Preventorio antitubercolare.

12-31

Corso Siena 24 (Ponte Rossini).

Ha lo scopo di prevenire la diffusione delle malattie di petto, venendo in aiuto delle famiglie che abbiano qualche membro che ne sia affetto.

L'azione del PREVENTORIO si esplica mediante visite mediche gratuite, ricoveri di malati negli ospedali e sanatori appropriati e dei conviventi sani presso la Colonia Profilattica Principessa Laetitia (v. pag. 795) o famiglie di fiducia, appoggio presso le

Colonie Alpine e Marine, somministrazione di alimenti, di vestiario, di oggetti letterecci o di uso domestico, soccorsi in denaro per migliorare le condizioni dell'alloggio, del vitto, ecc.

È garantito il più assoluto segreto.

Aperto tutti i giorni feriali dalle 11 alle 15 e dalle 10 alle 12 nei festivi.

Direttore

Abba prof. Francesco, medico capo dell'Ufficio d'Igiene.

Sanitario

Nicola dott. Beniamino, v. Gioberti 74.

Informatore

Tronzati Franc., v. Madama Crist. 89.

Comitato delle Dame Ispettrici

Faggiani Ida, *Presidente*, v. Consolata 10.
Bevilacqua Camilla, *Vice-Presidente*, via Belfiore 10.
Molino Gemma, *Segretaria*, c. Dante 42.
Artois Gemma, v. Montebello 30.
Astuti Celeste, c. Regina Margherita 22.
Battegazzorre Maria, v. Massena 4.
Bergia Laura, v. Germanasca 35.
Borello Lidia, v. Val S. Martino 1.
Borello Maddalena, v. Val S. Martino 1.
Coccone Clelia, v. Napione 8.
Chianda Annetta, v. Vanchiglia 10.
Laffi Ada, c. Farini 5.
Leva Giuseppina, v. Baretti 8.
Mauro Isabella, v. Bidone 25.
Paglia Teresa, v. S. Donato 43.
Pane Settimia, v. Sacchi 28*bis*.
Peona Carolina, c. Valdocco 17.
Perotti Emma, v. Venti Settembre 5.
Porta Antonietta, v. Princ. Tommaso 9.
Quaranta Maria, v. S. Chiara 60.
Rosso Bonamore Rina, v. Boucheron 4.
Sacchi Teresina, v. Consolata 12.
Triverio Carolina, c. Reg. Margherita 79.
Zucca Clementina, v. Consolata 15.

SEZIONE III.

Vigilanza sull'annona, suolo, abitato e lavoro.

Si esercita la vigilanza sulla salubrità delle sostanze alimentari in base alle prescrizioni della legge sanitaria e dei regolamenti governativi e municipali.

Per meglio spiegare la ragione e le modalità di questo servizio, presso l'Ufficio d'igiene si distribuisce gratuitamente un libretto popolare esplicativo.

Si esercita altresì la vigilanza sulla salubrità delle abitazioni (*Ecografia sanitaria*) e degli opifici industriali.

Capo della sezione

Bestente dott. cav. Tommaso, p. Emanuele Filiberto 4.

Sotto capo sezione

Rondani dott. Vincenzo, *ispettore igienista del lavoro*, v. Pastrengo 13.

Medico ecografo

Gambarotta dott. Mario, str. Valpiana 584.

Ingegnere sanitario

Porporato ing. Silvio, c. Siccardi 53.

Vigili annonari

Lagorio Gius., v. Maria Vittoria 2.
Morello Carlo, v. Madama Cristina 11.
Mina Clemente, v. Bra 5.
Pozzolo Pietro, c. Graglia 9.
Seglie Giuseppe, v. Roma 23.
Bione Gius., v. Bra 12.

Vigile edilizio

Poli Romano, v. S. Domenico 7.

SEZIONE IV.

Servizio chimico.

Analisi chimica delle bevande e degli alimenti prelevati da vigili annonari agli scali, sui mercati, negli spacci, alberghi, caffè, ecc., o presentati dall'ufficio della Direzione del dazio, da istituti ospitalieri o da opere pie.

Per le analisi richieste da privati si applica la tariffa approvata dal Consiglio comunale.

Capo della sezione (Chimico capo)

Possetto dott. cav. uff. Gio., v. Cibrario 1°.

Sotto capo sezione

Malacarne dott. Mario, via Amedeo Peyron 52.

Chimici assistenti

Calvi dott. cav. Gio., v. Vassalli Eandi 33.
Borghesio dott. Gio., v. Manzoni 2.
Issoglio dott. prof. Giovanni, corso Principe Oddone 41.

SEZIONE V.

Servizio veterinario.

Vigilanza zooiatrica – Sorveglianza sull'ammazzatoio e sui macelli del contado – Ispezioni sulle carni agli scali e negli spacci della città e del contado.

Capo della sezione (Veterinario capo)

Poli cav. dott. Antonio, str. Moncalieri 11 (Cavoretto).

Sotto capo sezione (Veterinario sotto capo per l'ammazzatoio)

Brusaferro dott. prof. Stefano, c. Vittorio Emanuele II, 118.

Veterinari addetti all'ufficio

Pollovio dott. cav. Gius., v. Vignale 3.
Gambarotta cav. dott. prof. Giovanni, v. Bezzecca 9.
Pomella dott. prof. Carlo, v. Ormea 53.

Veterinari addetti all'ammazzatoio

Longo dott. Agost., c. Vitt. Em. II, 118.
Rosso dott. prof. Giuseppe, c. Vittorio Emanuele II, 116.
Mascheroni dott. prof. Ettore, v. Asti 41.
Mello dott. prof. Ugo, via Cristoforo Colombo 32.

Servizio amministrativo.

Applicato di concetto

Gioja Giuseppe, v. Amedeo Peyron 15.

Applicato

Sartori geom. Giorgio, v. Artisti 31.

Soccorsi d'urgenza

prestati dall'Ufficio d'igiene, da Ospedali o da Istituti sussidiati dal Municipio.

I. Ufficio d'igiene.

Per qualsiasi informazione, richiesta di soccorsi urgenti, servizi sanitari, trasporti di malati, rinvenimento di cadaveri, di animali morti.

Sede: Palazzo municipale, cortile detto del *Burro*.
Accesso: Piazza del Palazzo di Città, 2.
» Via Bellezia, 6.
» Via Corte d'Appello, 1.
Telefono dello Stato: N. 12-31.
Telefono municipale: disponibile presso qualunque Sezione di Polizia (V. pag. 291) o Barriera daziaria, o Scuola municipale.
Aperto al pubblico: dalle 9 alle 17. Nelle altre ore diurne e notturne, festive o feriali, rivolgersi alla Centrale telefonica municipale (Caserma dei Pompieri, corso Regina Margherita 126) direttamente o telefonicamente (12-31).

II. Guardie mediche permanenti.

(DIURNE E NOTTURNE).

Per richieste urgenti, in casi di malore improvviso, di ferite, di infortuni sul lavoro, catastrofi edilizie, incendi, ecc.

Municipio.

Sede: Dalle 9 alle 17, Ufficio d'Igiene (vedi sopra).
Dalle 17 alle 9, Caserma Pompieri, corso Regina Margherita, 126.
Telefono dello Stato: N. 12-31.
Telefono municipale: disponibile presso qualunque Sezione di Polizia (Vedi pag. 291), o Barriera daziaria o Scuola municipale.

Ospedale S. Giovanni.

Accesso: Via Ospedale, 26.
Telefono: N. 5-40.

Ospedale Mauriziano Umberto I.

Accesso: Viale Stupinigi, 240.
Telefono: N. 20.

Ospedale Infantile Regina Margherita.

Accesso: Via Leonardo da Vinci, 30.
Telefono: N. 3-91.

Ospedale Maria Vittoria.

Accesso: Via Cibrario, 72.
Telefono: N. 8-84.

Ospedale Nuovo (Martini).

Accesso: Corso Ferruccio, 48 (S. Paolo).
Telefono: N. 51-52.

III. Posti per soccorsi d'urgenza.

Aperti soltanto di giorno, nelle ore di cui infra, e contrassegnati da una targa con croce rossa e scritta SOCCORSI D'URGENZA).

Policlinico generale.

Sede: Piazza Quattro Marzo, 11.
Orario: Dalle 10 alle 13,30.

Poliambulanza generale.

Sede: Via Madama Cristina, 10.
Orario: Dalle 8 alle 14.

Istituto Policlinico.

Sede: Via Vanchiglia, 11*bis*.
Telefono: N. 12-75.
Orario: Dalle 8 alle 19.

Ambulatorio Policlinico.

Sede: Via Gioberti, 3.
Orario: Dalle 9 alle 15,30.

Policlinico Piazza d'Armi.

Sede: Corso Vinzaglio, 87.
Orario: Dalle 8 alle 16.

Policlinico S. Salvario.

Sede: Via Nizza, 29 e via Baretti, 2.
Orario: Dalle 9 alle 14.

Policlinico S. Donato.

Sede: Via Cibrario, 22-24.
Telefono: N. 24-00.
Orario: Dalle 8 alle 12 e dalle 14 alle 19.

Policlinico Borgo Po.

Accesso: Via Monferrato, 13.
Orario: Dalle 7 alle 19 di ogni giorno.

Guardia medica.

Sede: Via Donizetti, 12.
Orario: Dalle 8 alle 12 e dalle 14 alle 19

Istituto Infortuni sul lavoro.

Accesso: Corso Principe Oddone, 16.
Telefono: N. 8-75.
Orario: Dalle 8 alle 12 e dalle 14 alle 19.

IV. — Guardie ostetriche permanenti.

(DIURNE E NOTTURNE).

Per richieste urgenti, in casi ostetrici, di giorno e di notte.

Guardia Universitaria.

Sede: Clinica ostetrico-ginecologica.
Accesso: Piazza Cavour, 14 (Fanale rosso per la notte).
Telefono dello Stato: N. 16-61.
Telefono municipale: disponibile presso qualunque Sezione di Polizia (Vedi pag. 291) o Barriera daziaria.

Guardia dell'Ospedale Maria Vittoria.

Sede: Ospedale Maria Vittoria.
Accesso: Via Cibrario, 72 (Fanale rosso per la notte).
Telefono dello Stato: N. 8-84.
Telefono municipale: disponibile presso qualunque Sezione di Polizia (Vedi pag. 291) o Barriera daziaria.

Guardia dell'Ospedale Mauriziano.

Accesso: Viale Stupinigi, 240.
Telefono: N. 20.

Guardia permanente di Levatrici.

Sede: Via S. Dalmazzo, 20 (fanale per la notte).
Telefono: N. 86-10.

V. — Ricovero urgente di malati.

Per ottenere il ricovero urgente di malati, rivolgeri all'Ufficio d'Igiene (vedi sopra). — *In casi urgentissimi, estremamente gravi rivolgersi direttamente ai seguenti Ospedali, in qualunque ora del giorno e della notte:*

Malattie acute, Chirurgia e Infortuni.

Ospedale Trento Trieste.

In seguito alla donazione di 50 letti e relativo corredo generosamente fatta dal sig. Giuseppe Pautassi in unione alla ditta Pautassi e Pipino, la Giunta approvò l'apertura di un ospedale che fu intitolato alle

città che stanno per congiungersi alla madre Patria « Trento e Trieste » per ospitare malati profughi dalle terre redente.
Esso fu allogato in locali gratuitamente messi a disposizione dalla Casa Benefica ed è fatto funzionare per cura dell'ufficio di Igiene.
In seguito venne trasportato nell'ex caserma della soppressa barriera daziaria sul corso Francia e per necessità di cose si accolsero in esso anche malati poveri della popolazione torinese.
Telefono: N. 12-31.

Ospedale S. Giovanni.

Accesso: Via Ospedale, 26.
Telefono: N. 5-40.

Ospedale Mauriziano Umberto I.

Accesso: Corso Stupinigi, 240.
Telefono: N. 20.

Ospedale Nuovo (Martini).

Accesso: Corso Ferruccio, 48 (S. Paolo).
Telefono: N. 51-52.

Malattie acute non contagiose e chirurgia dei bambini.

Ospedale Infantile Regina Margherita.

Accesso: Via Leonardo da Vinci, 30.
Telefono: N. 3-91.

Malattie chirurgiche delle donne e dei bambini.

(Ginecologia e ostetricia).

Ospedale Maria Vittoria.

Accesso: Via Cibrario, 72.
Telefono: N. 8-84.

Partorienti.

Maternità.

Accesso: Via Ospedale, 44.
Telefono: N. 15-35.

Ospedale Maria Vittoria.

(*V. sopra*).

Malattie infettive.

(difterite, vaiuolo, scarlattina e morbillo).

Ospedale Amedeo di Savoia.

Sede: Tra le antiche Barriere del Martinetto e della Bianchina (Valdocco).
Accessi: Ex-Barriera del Martinetto.
Corso Regina Margherita (percorso più breve).
Ex-Barriera della Bianchina.
Telefono dello Stato: N. 33-36.
Telefono municipale: disponibile presso qualunque Sezione di Polizia o Barriera daziaria o Scuola municipale.

Cronici, abbandonati. Cadaveri sul suolo pubblico, ecc.

Rivolgersi all'Ufficio d'Igiene (V. sopra).

Alienati.

Manicomio.

Accesso: Via Giulio, 22.
Telefono: N. 7-72.
In caso urgente rivolgersi alla R. Questura (Piazza S. Carlo). *Telefono:* N. 6-75.

VI. — Ricovero municipale temporaneo.

Accesso: Corso Stupinigi 798 (fanale rosso).
Ricovero provvisorio di invalidi, cronici, indigenti, ecc., fatto esclusivamente per mezzo dell'Ufficio d'Igiene. *Telefono* 12-31.
(Durante il periodo della guerra il ricovero si effettuerà nella Palazzina Pelazza, via Ceva, 29 e nell'ospedale Trento e Trieste, v. sopra).

VII. — Sedi di barelle.

Per trasporto agli ospedali, a domicilio, ecc., di persone colte da malore improvviso, da infortunio sul lavoro, o da qualunque causa accidentale.

A) *Servizio Municipale.*

Per avere in uso una barella si richieda, o *direttamente* alle Sedi sottoelencate, ovvero telefonicamente all'Ufficio d'Igiene (N. 12-31), o alla più vicina Sezione di Polizia (Vedi pag. 291), o alla più vicina Barriera daziaria, o Scuola municipale, o alla prima Guardia municipale che si incontra (Vedi pag. 291).
Le sedi delle barelle sono contrassegnate da targa con croce rossa e la scritta: *DEPOSITO BARELLA.*

Porta Palazzo: Corso Regina Margherita, 126 (Caserma Pompieri).
Stazione Disinfezione (Cimitero): Corso Tortona, 66-68.
Bertolla: Sezione Polizia Municipale, strada Abbadia di Stura, 344.
Madonna di Campagna: Sezione Polizia Municipale, stradale di Lanzo, 249.
Foro Boario: Istituto Sieroterapico.
Lucento: Strada di Pianezza, 2.
Crocetta: Sezione Polizia Municipale, ex casa Daziaria Barriera Orbassano.
Mirafiori: Sezione Polizia Municipale, stradale Stupinigi, 948.
Barriera Ponte Isabella: Caserma Guardie daziarie.
Barriera Piacenza: Caserma Guardie daziarie.
Madonna del Pilone: Sezione Polizia Municipale, strada di Casale, 192.
Vanchiglia: Sezione Polizia Municipale, via Vanchiglia, 3.
Borgo Nuovo: Sezione Polizia Municipale, via Andrea Doria, 21.
Borgo San Salvario: Sezione Polizia Municipale, corso Valentino, 5.
Borgo San Donato: Sezione Polizia Municipale, ex casa Daziaria Barriera Francia.
Borgo San Paolo: Sezione Polizia Municipale, via Villafranca, 81.
Pilonetto: Sezione Polizia Municipale, stradale di Moncalieri, 258.

(I materassi delle barelle municipali sono lunghi m. 1.80 e larghi m. 0,65. Di ciò sono avvertiti i signori Industriali, nel caso che volessero tener pronto, nei loro stabilimenti, uno o più materassi per adagiarvi sopra gli operai al momento dell'infortunio e quindi caricarli sulla barella senza doverli togliere dal materasso su cui furono adagiati).
Allo scopo di evitare l'accorrere di personale eccedente i bisogni in luoghi di infortunio la città venne divisa in due zone da una linea spezzata che segna il percorso: Trincea della ferrovia di Milano - fiume Dora - via Ponte Mosca - piazza Emanuele Filiberto - via Bellezia - via Botero - piazza

Solferino - corso Re Umberto e suo prolungamento.

Per gli infortuni che si verificheranno nella zona della città ad est di tale linea verranno chiamati in soccorso personale e veicoli della stazione di disinfezione, presso il Cimitero Generale; per quelli ad ovest si chiamerà la Croce Verde.

In caso di disastri gravi, o di gravi incendi, verranno chiamati entrambi i soccorsi, in qualunque punto della città o territorio avvessero a manifestarsi.

B) *Croce Verde.*

Guardia diurna e notturna.

Sede: Via Balbis, 1, angolo via Cibrario.
Telefono: N. 67 e *Telefono municipale* (barriere daziarie, scuole municipali, sezioni di Polizia).

VIII. — **Assistenza agli infermi.**

Croce bianca torinese.

Sede: Via S. Massimo, 22 (Osp. S. Giovanni).
Telefono: N. 47-98.

Trovansi sempre a disposizione infermieri e infermiere per assistenza di malati al proprio domicilio.

IX. **Profilassi malattie infettive.**

Siero antidifterico.

Si distribuisce nelle seguenti località:
Ufficio d'Igiene (V. sopra): dalle ore 9 alle 17,30 nei giorni feriali; dalle ore 9 alle 12 nei giorni festivi; nelle altre ore rivolgersi alla:
Farmacia Muratore: Via Garibaldi angolo via Bellezia, oppure alle:
Sezioni di Polizia Municipale (V. pag. 291): in qualunque ora, di giorno e di notte.
Prezzo. — Gratuito pei poveri su presentazione della ricetta di un medico dell'Assistenza sanitaria dei poveri.
Per gli *agiati:* Lire 2,25 la fialetta di siero *curativo* (1000 U. I.); Lire 0,50 la fialetta di siero *preventivo* (300 U. I.).

NB. — A disposizione gratuita dei signori medici si tengono presso l'Ufficio d'Igiene, siringhe sterilizzate pronte per iniettare il siero e l'occorrente per raccogliere le placche difteriche per l'esame microscopico e batteriologico.

Vaccino antivaioloso.

Si distribuisce nell'*Ufficio d'Igiene* (Vedi sopra), dalle ore 9 alle 17, nei giorni feriali; dalle ore 9 alle 12 nei giorni festivi.
Prezzo: Gratuito per tutti i medici esercenti nel Comune.

Siero Anticarbonchioso.

Si distribuisce nell'*Ufficio d'Igiene* (Vedi sopra), dalle ore 9 alle 17, nei giorni feriali; dalle ore 9 alle 12 nei giorni festivi; nelle altre ore, sia di giorno che di notte, rivolgersi alla Centrale Telefonica municipale, Caserma Pompieri, corso Regina Margherita, 126.
Prezzo: Gratuito pei signori medici di Torino e del Piemonte che hanno carbonchiosi in cura (per munificenza del Professor Sclavo).

NB. — A disposizione gratuita dei signori medici si tengono presso l'Ufficio d'Igiene, siringhe sterilizzate per iniettare il siero anticarbonchioso.

Cura antirabbica.

Sede: Ufficio d'Igiene.
Accesso: Via Bellezia, 2.
Telefono: N. 12-31.
Consulti: dalle ore 9 alle 12 e dalle 14 alle 17, nei giorni feriali; dalle ore 9 alle 12 nei giorni festivi.
Cura: ore 11 d'ogni giorno, feriale e festivo.

X. — **Cassette per soccorsi d'urgenza.**

Cassette contenenti il materiale necessario per fare medicazioni provvisorie nei casi di ferite non gravi.

Contengono inoltre i medicinali occorrenti per richiamare in sè, eccitare o calmare persone colpite da infortunio o da malore improvviso.

Sono affidate alle Guardie municipali appositamente istruite.

Trovansi nelle seguenti sedi di Polizia municipale, all'esterno delle quali è esposta una targa con croce rossa e la scritta: *SOCCORSI D'URGENZA.*

Parco Valentino: Châlet presso il Monumento Amedeo di Savoia.
Cimitero generale: Ingresso
Mirafiori: Casa Venere, Str. Stupinigi, 971
Pozzo Strada - Tesoriera: N. 177 Casa Capello
Lucento: Strada Pianezza (casa Ferroglio), 2.
Cavoretto: Via da Cavoretto a Moncalieri, 2.
Ponte Stura: Stradale di Vercelli, 210.
Antica Barriera di Nizza ex Casa Daziaria
Madonna di Campagna: Strada Lanzo, 249.
Madonna del Pilone: Strada di Casale, 192
Pilonetto: Corso Moncalieri, 258.
Reaglie: Presso il Parroco.

XI. — **Medicazioni provvisorie.**

Ogni Guardia municipale ha sempre con sè una busta contenente il materiale necessario per fare medicazioni provvisorie in casi di ferite non gravi.

Qualunque cittadino si può rivolgere ad esse per soccorso o per avere indicazioni di indole sanitaria.

XII. — **Farmacie aperte la notte.**

Muratore: Via Garibaldi, angolo via Bellezia - Telefono N. 15-87 (fanale rosso). Aperta tutta la notte. — Deposito di ghiaccio e di siero antidifterico.
Boniscontro: Corso Vittorio Emanuele, 6 ang. via Melchior Gioja, aperta fino alle ore 1, Telefono N. 87-01.
Mallè: Piazza Statuto, 4, aperta fino mezzanotte - Telefono N. 88-97.
Levi: Via Po, 20. Aperta tutta la notte - Telefono N. 35-60.

Direzione del Dazio.

Via Bellezia 6 — 45-92

Direttore

Berardi avv. comm. Pietro, cav. ✻, via Genova 3.

Ispettorato.

Ispettore

Ubezzi avv. cav. Giuseppe, v. Gropello 2*b*

Sotto ispettore pel corpo delle Guardie

Lupo Paolo, v. Bonafous 6.

Sotto ispettore per gli uffici

Bologna Virginio, c. Vitt. Em. II, 116.

Uffizio Amministrativo.

Sotto ispettore capo dell'ufficio

alleani avv. cav. Carlo, c. Re Umberto 38

SEZIONE I. — **Amministrativa.**

Applicati

uvillard Gio., v. S. Quintino 45.
ieco Ernesto, v. Ormea 29.

SEZIONE II. — **Esportazione.**

Verificatore

assò geom. Carlo, v. Colli 17.

Cassiere

hiesa Carlo, *ricev.*, v. Vanchiglia 14.

Applicati

evrani Adolfo, v. Bologna 35.
olino rag. Pietro, c. Napoli 36.

SEZIONE III. — **Revisione.**

Verificatore

orretta Michelangelo, v. Ospedale 9.

Applicato alle visite

alcione geom. Oreste, v. Finanze 9.

Applicati

errero Giacinto, c. Vitt. Em. II, 116.
llaria Lodovico, v. Pinerolo 47.
trumia Gio., v. Gaudenzio Ferrari 7.
urizzelli Gio., v. S. Donato 21*bis*.
anunti Carlo, antica barriera Francia.

Barriera di Nizza.

Verificatore

ichino Camillo, v. Pietro Giuria 35.

Cassiere

ivarelli Arnaldo, *ricev.*, v. Millefonti 40.

Applicato alle visite

adala Ernesto, casa del Dazio.

Applicati

Bortignoni Pietro, casa del Dazio.
Molinari Bernardo, casa del Dazio.

Barriera di Stupinigi.

Applicato cassiere

astelfranco Giustino, casa del Dazio.

Scalo Smistamento.

Cassiere

azagne Arnolfo, *ricevitore*, c. Regina Margherita 214.

Applicato alle visite

Bonifetto Gio., v. Saluzzo 61.

Applicato

rochietto Eugenio, v. Massena 3.

Scalo del Vallino.

Verificatore

Nicola Eligio, v. Leonardo da Vinci 6.

Cassiere

iana Candido, *ricev.*, v. Montevecchio 15.

Applicato alle visite

Bernatti Vittorio, *verif. fuori ruolo*, via Carlo Alberto 4.

Applicati

Gatti Carlo, v. Monti 19.
Cellario Paolo, v. Silvio Pellico 8.
Chiorando Augusto, v. Nizza 108.

Docks Piemontesi.

Verificatore

Gila Ferdinando, v. Nizza 106.

Cassiere

Viotto cav. Franc., *ricev.*, v. Perosa 63.

Applicato alle visite

Guerra Franc., v. Berthollet 21.

Applicati

Audisio Gius., v. Baretti 5.
Sossi Aldo, v. Bidone 35.
Serra Aniceto, v. Palazzo di Città 16.

Scalo Saluzzo.

Applicato-Cassiere

Marchesi Gius., v. Saluzzo 89.

Applicato

Pagliano Alberto, v. Nizza 175.

Scalo Porta Nuova P. V.

Verificatore

Segre Samuele, v. Mad. Cristina 37.

Cassiere

Demarchi Franc., *ricev.*, v. S. Teresa 2.

Applicati alle visite

Farinetti Raffaello, v. Colli 4.
Accossato Luigi, v. Berthollet 25.
Rossetti Gio., v. Berthollet 20.

Applicati

Ellena rag. Ernesto, c. Francia 107.
Strumia Gio., c. Verona 49.
Martinacci Amedeo.
Ferraro Francesco, v. Arsenale 19.
Abbate Francesco, v. Silvio Pellico 17.

Scalo Porta Nuova G. V.

Verificatore

Almici avv. Mario, Barr. Piacenza, casa del Dazio.

Cassiere

Cornalis Romolo, *ricev.*, c. Sommeiller 9.

Applicati alle visite

Amati rag. Polidoro, v. Berthollet 2.
Ghibaudo rag. Gio., v. Villafranca 57.

Applicati

Angelini Ferdin., v. Acc. Albertina 33.
Pagliani Corrado, v. Gioberti 28.
Cravanzola rag. Gio., v. Beaumont 2.
Pansa Pietro, v. Barolo 18.
Bono Edgardo, v. S. Domenico 34.
Gaggiano Alfredo, c. Re Umberto 73.
Giobbio Siro, v. dei Mille 56.

Scalo Orbassano.
Applicato cassiere
Merlani Aristide, v. Monginevro 19.

Scalo Porta Susa.
Verificatore
Boggero Romolo, v. S. Quintino 34.
Cassiere
Rossi Gio., *ricev.*, v. Gio. Berchet 2.
Applicati alle visite
Nicola rag. Luigi, v. dei Mille 23.
Chieppi Gio., c. Reg. Margherita 95.
Applicati
Casella Natale, c. Re Umberto 11.
Saffirio Ottavio, v. Balangero 5.
Camussi Gius., v. Costigliole 11.

Dogana.
Applicato-Cassiere
Chiadò-Fiorio Ernesto, p. S. Martino 3.

Scalo di Rivoli.
Applicato
Valvassori Pietro, c. Vinzaglio 42.

Mercato bestiame e Ammazzatoio.
Verificatore delegato
Bordino Pietro, c. Princ. Oddone 45.
Cassiere
Bettoia Fernando, *ricevitore*, c. Vittorio Emanuele II, 118.
Applicati alle visite
Pasquali Angelo, v. Bellini 6.
Bianco Edoardo, v. Porporati 1.
Applicati
De Gilles Ernesto, v. Virle 1.
Torretta Mario, v. Duchessa Jolanda 1.
Fiora avv. Carlo, c. Vitt. Em. II, 116.
Picchiura Alfredo, c. Princ. Oddone 3.
Perucatti Gius., p. Statuto 3.
Pia Luigi.
Orsini Paolo.

Barriera di Francia.
Verificatore
Moriondo Gius., casa del Dazio.
Cassiere
Strumia Michele Gabriele, v. Aurelio Saffi 2.
Applicati
Beltramino Lorenzo, casa del Dazio.
Noli Luigi, v. Molières 8.

Barriera di Orbassano.
Applicato cassiere
Morati Luigi, casa del Dazio.
Applicato
Bagnasco Mario, casa del Dazio.

Barriera di Pianezza.
Applicato cassiere
Civalleri avv. Mario, casa del Dazio.

Ufficio Dock Dora.
Verificatore
Vigna Carlo Celestino, c. Princ. Oddone 6[illegible].
Cassiere
Mulatero Gio., *ricevitore*, c. Regina Margherita 95.
Applicato alle visite
Jamucci Daniele, c. Venezia 6.
Applicati
Cagliero Franc., c. Vercelli 132.
Bacchio Giacomo, v. Pinerolo 47.
Tagliabue Elvezio, v. S. Secondo 64.

Barriera di Lanzo.
Cassiere
Casalegno avv. Ant., casa del Dazio.
Applicato alle visite
Saffirio not. G. B. Vitt., v. Assisi 6.
Applicati
Lumello Antonio, v. Venaria 90.
Cerutti Felice, casa del Dazio barriera Venaria.

Scalo Valdocco.
Verificatore
Castelli Eugenio, p. Lanzo 6.
Cassiere
Broglia Federico, *ricev.*, c. Napoli 56.
Applicato alle visite
Cavallo geom. Franc., c. Vitt. Eman. II, 9[illegible].
Applicato
Rossi Ubaldo, antica barriera Lanzo.

Scalo Dora.
Cassiere
Moniotto Luigi, *ricev.*, v. Bra 11.
Applicato
Castellano Pietro, v. Digione 14.

Scalo Ciriè-Lanzo.
Applicato cassiere
Marocco Amedeo, v. Porporati 1.
Applicato
Donghi Ottavio, c. Vigevano 6.

Peso piazza Emanuele Filiberto.
Applicato
Genta Michele, c. Napoli 20.

Barriera di Milano.
Verificatore
Arduino Giovanni, v. Verrès 10.
Cassiere
Pastorino rag. Giacomo, v. Belfiore 34.
Applicato alle visite
Ferrero Mario, v. Verrès 10.
Applicati
Fossati Silvio, v. Palestrina 27.
Pennazio Giovanni, casa del Dazio.
Dezzutto Gius., c. Ponte Mosca 6.
Oliva Rodolfo, c. Vercelli 167.

Barriera di Stura.
Applicato cassiere
[illegible]apella Arturo, v. Alfieri 8.
Applicato
[illegible]iarbonello Silvestro, v. Pietro Micca 17.

Scalo Leyni.
Applicato cassiere
[illegible]ietta Luigi, antica barr. Lanzo.

Barriera Chieri.
Verificatore
[illegible]utino Carlo, antica barriera Casale.
Cassiere
[illegible]errero Carlo, *ricev.*, v. Castelnuovo 14.
Applicato
[illegible]anfredi Pietro, casa del Dazio.

Barriera Casale.
Cassiere
[illegible]agliano Mario, c. Casale 132.
Applicato alle visite
[illegible]oglia Luigi, str. Casale 202 *bis*.
Applicato
Novarese Tancredi, barriera Chieri, casa del Dazio.

Barriera Ponte Trombetta.
Applicato cassiere
Aragno Domenico, v. Rossini 32.

Barriera Piacenza.
Verificatore
Durando Cesare, v. Biamonti 7.
Cassiere
Sobrero Gaetano, casa del Dazio.
Applicati
Penasso Federico, casa del Dazio.
Vercelletti Edoardo, casa del Dazio.

Barriera Ponte Isabella.
Cassiere
Balbis Manfredo, *ricev.*, v. Cellini 38.
Applicato alle visite
Como Gio., v. Bonafous 7.
Applicato
Bosio Luigi, v. Saluzzo 59.

Ufficio Borgo Po.
Applicato
Rocca Luigi, p. Gran Madre di Dio.

Ufficiali delle guardie daziarie.

Quartiere Milano.
Idalgi Atanasio, casa del Dazio.

Quartiere Francia.
Piglione Giuseppe, casa del Dazio.

Quartiere Po.
Mussi Romolo, v. Vanchiglia 5.

Quartiere Nizza.
Massara Antonio, casa del Dazio.

Il corpo si compone di 4 ufficiali, 9 marescialli, 41 brigadieri, 75 vice-brigadieri, 36 guardie scelte, 330 guardie semplici; in totale 495 oltre 19 agenti in soprannumero per servizi speciali.

Corpo delle guardie municipali.

8-98.

La forza del Corpo delle guardie Municipali è, di 420 uomini, cioè: 1 comandante, 1 ispettore vice-comandante, 5 ispettori, 14 marescialli, 27 brigadieri, 32 vice-brigadieri, 340 guardie, delle quali 60 scelte.

Il Corpo è diviso in 24 Sezioni, le quali sono costantemente aperte al pubblico anche per le richieste urgenti di sanitari; sono collegate fra loro da un servizio telefonico particolare del Municipio, e ad ognuna è annesso il servizio Medico di beneficenza.

Comandante **8.**
Giusto cav. uff. Placido, c. Regina Margherita 126.

Ispettori
Bruno Gio., *vice comandante*, v. Maria Adelaide 1.
David Carlo, v. Andrea Provana 5.
Valfrè Davide, c. Francia (ex casa del Dazio).
Savigliano Gius., v. Orfane 19.
Bertolino Michele, v. Nizza 157 (ex casa del Dazio).
Anderis Siro, c. Orbassano 73.

UBICAZIONE DELLE SEZIONI

Sez. **Comando**, c. Regina Margherita 126.
Sez. 1ª. **Municipio**, v. Corte d'Appello 1 (Palazzo Municipale).
Sez. 2ª. **Consolata**, v. Perrone 3.
Sez. 3ª. **Vanchiglia**, v. Vanchiglia 3.
Sez. 4ª. **Borgo Nuovo**, via Cavour 16.
Sez. 5ª. **Valentino**, c. Valentino 5.
Sez. 6ª. **Piazza d'Armi**, v. Sagliano 1.
Sez. 7ª. **San Donato**, c. Francia (ex casa del Dazio).
Sez. 8ª. **Aurora**, c. Vercelli 4.
Sez. 9ª. **Borgo S. Paolo**, v. Villafranca 81.
Sez. 10ª. **Oltre Po**, v. Mancini 12.
Sez. 11ª. (Soppressa).
Sez. 12ª. **Parco Valentino** +, ang. corsi Raffaello e Massimo d'Azeglio.
Sez. 13ª. **Madonna del Pilone**, str. di Casale 192. *
Sez. 14ª. **Nizza**, v. Nizza 157 (ex casa del Dazio).
Sez. 15ª. **Miraflori** +, str. di Stupinigi 948. *
Sez. 16ª. **Pozzo Strada** +, str. di Francia 177. *
Sez. 17ª. **Lucento** +, v. Pianezza 2. *
Sez. 18ª. **Madonna Campagna**, str. di Lanzo 249. *
Sez. 19ª. **Bertoulla**, str. Abbadia Stura 344. *
Sez. 20ª. **Camposanto** +, Cimitero generale.
Sez. 21ª. **Cavoretto** +, str. comunale da Cavoretto a Moncalieri 2.

Sez. 22ª. **Ponte Stura** +, str. di Milano 210.
Sez. 23ª. **Pilonetto,** c. Moncalieri 258. *
Sez. 24ª. **Crocetta,** c. Orbassano (ex casa del Dazio).

In ognuna di queste Sezioni si accettano reclami dei cittadini contro i pubblici servizi dipendenti dal Municipio.

Le Sezioni contrassegnate dalla croce di sanità + sono fornite di cassetta sanitaria per soccorsi d'urgenza.

Le sezioni contrassegnate da asterisco * sono provviste di attrezzi per estinzione incendi e le Guardie stesse funzionano da pompieri.

Corpo Pompieri

Ufficio del comando e Caserma centrale c. Reg. Margherita 126.

La **Caserma succursale** piazzale antica barriera di Nizza (non ancora in servizio a causa della guerra).

Per segnalare incendio od altro sinistro per telefono domandare: Pompieri-Incendi. (Non occorre il numero).

Si fa viva raccomandazione di **indicare la via ed il numero o la denominazione dell'edificio in cui** si è verificato l'incendio od il sinistro, e di **attendere al telefono** le eventuali domande dei Pompieri sulla natura e gravità del sinistro, allo scopo di poter inviare soccorsi commisurati al bisogno.

È proibito di valersi di detta dicitura *Pompieri-Incendi* per le ordinarie comunicazioni, per le quali occorre invece richiedere i Numeri:

Guardie **8 - 98.**
Caserma Centrale e Officina **10-56**
Comandante **8.**

Giusto cav. uff. Placido, c. Regina Margherita 126.

Ufficiali

Ceresa capitano Iginio, *vice comandante*, c. Regina Margherita 126.
Angelucci ing. Guglielmo, c. Regina Margherita 126.
Rolando tenente Silvestro, c. Regina Margherita 126.

Il Corpo si compone, di 1 comandante, 1 vice-comandante, 2 ufficiali, 5 marescialli, 7 brigadieri, 19 vice-brigadieri, 23 pompieri scelti, 96 pompieri effettivi.

Addetti all'Ufficio Maggiorità

Mori Augusto, *impiegato*, v. Lanzo 135.
Orsini Mario, *disegnatore*, v. Berthollet 8.

Addetti all'Officina

N. N., *capo officina*.
Coltelli Oreste, *cont.*, c. Reg. Margherita 240.

Aziende Municipali
Elettrica e Tranvie.

Commissione Amministratrice.

Presidente

Peyron ing. comm. Prospero, v. Luciano Manara 14.

Commissari

Morelli ing. prof. cav. Ettore, corso Re Umberto 82.
Thovez ing. Ettore, c. Siccardi 69.
Portalupi avv. Massimo, v. Amedeo Avogadro 9*bis*.
Fontana ing. Vincenzo, piazza Vittorio Emanuele I, 12.

Azienda Elettrica Municipale.

Via Bertola, 48, 35-50 e 45-12

Direttore

Bisazza ing. cav. Giuseppe, v. Duchessa Jolanda 25.

Reparto Segreteria.
Servizio generale amministrativo – Personale Legale.

Capo del reparto

Scamoni avv. Ant., *segretario*, v. Carlo Alberto 45.

Sotto capo servizio

Martinetti Eugenio, v. Susa 14.

Disegnatore aggregato al reparto

Ambrogio Alfonso, v. Susa 23.

Impiegati di IIª categoria

Basile Candido, v. Lagrange 47.
Calderolo prof. Ernesto, v. Muriaglio 8.
Ansaldi avv. cav. Feder., p. Vitt. Em. I, 21.

Reparto Officine.
Centrali – Linee di trasmissione.

Capo del reparto

Biagini ing. Gius., v. della Rocca 19.

Capi officina

Marini Felice, Centrale del Martinetto.
Fino Pietro, Centrale di Chiomonte.
Savino Pietro, Centrale di conversione di via Bertola.

Sotto capi officina

Fogliatto Ant., Centrale del Martinetto.
Marchi Angelo, Centrale di Chiomonte.
Nicol Riccardo, Centrale del Martinetto.
Lentati Giovanni, Centrale di Chiomonte.

Reparto Reti.
Reti di distribuzione – Cabine.

Capo del reparto

Lignana ing. Gius., c. Vitt. Em. II, 111.

Ispettori tecnici

Bovone Felice, v. Venti Settembre 78.
Richiero Massimo, v. Princ. Clotilde, 26.

Disegnatori

Bassino Pietro, v. Avet 2.
Costantino Pietro, p. Vitt. Em. I, 4.
Leone Antonio, v. Venasca 22.

Reparto utenti e vendita.
Impianti per gli utenti – Collaudi – Vendita di energia.

Capo del reparto

Venchi ing. Luigi, v. Biamonti 5.

Sotto capo reparto

Scaramiglia ing. Luigi, v. Gropello 2*bis*.

Ispettori tecnici

Rovero Gius., c. Vinzaglio 42.
Negro Riccardo, v. Andrea Doria 8.

Sotto capo servizio ufficio vendita

Vittone Giuseppe, *perito*, v. Ettore De Sonnaz 4.

Impiegati di IIª categoria

Riva Gius., c. Vinzaglio 6.
Consolo Pio, c. Oporto 19.
Rosso Augusto, v. Maria Vittoria 6.
Majacona Ern. (Moncalieri, Borgo Aie 4).

Reparto Ragioneria ed Economato.
Contabilità generale – Contabilità utenti – Approvvigionamenti – Magazzini.

Ragioniere economo

Rosella rag. Alfredo, c. Vitt. Em. II, 24.

Ragioniere capo servizio ff. di Ragioniere economo

Scari rag. Aldo, c. Giov. Lanza 97.

Sotto capi servizio

Balmaro rag. Franc., c. Vinzaglio 70.
Mariotti Vasco (Moncalieri, Borgo Aie).
Bergamaschini rag. Luigi, v. Napione 24.

Impiegati di Iª categoria

Castroviti Adolfo, v. Princ. Tommaso 33.
Donati Raniero, c. Francia 390.
Majolo Mario Luigi, v. Giulio 7.

Impiegati di IIª categoria

Bertodatto Gius., v. Verzuolo 42.
Pentenero Raimondo, v. Bagetti 12.
Giacobone Adalgiso, v. Montebello 24.
Testa Nicolò, v. Baretti 22.
Baretto Stefano, v. Villafranca 61.
Fontana Galileo, v. S. Donato 53.
Baretto Gio., c. Vitt. Em. II, 108.
Muratorio Carlo, v. S. Franc. da Paola 31.
Baretto Paolo, c. Regina Margherita 79.
Albertini Alberto, v. Nizza 92.
Donati Rodolfo, c. Francia 390.
Ballino Carlo Luigi, v. S. Secondo 66.

Collettori

Cresia Michele, v. Parella 4.
Falzone Gio., v. Cinzano 3.
Natelli Franc., v. Ottavio Revel 5.
Gabanotto Domen., v. Vassalli Eandi 7.
Manino Alessio, v. Superga 25.
Malvicini Giov., v. S. Quintino 52.
Testa Giov., c. Vercelli 119.
Truffo Antonio, v. Val S. Martino 2.
Baretto Gius., v. S. Massimo 44.

Azienda Tranvie Municipali.

Corso Regina Margherita, 14
2-41 - 55-64.

Direttore

Giupponi ing. Luigi, c. Reg. Margh. 14.

Segretario della Commissione amministratrice

Pernetti Gio. Domen., v. Castelnuovo 7.

Servizi tecnici.

Rossi ing. Pier Paolo, *capo servizio movimento e incaricato della trazione*, via Saluzzo 54.
Faschetto ing. Virginio, *ingegnere aggiunto*, v. Bertola 37.

Impiegati addetti ai servizi tecnici

Fiamberti geom. Franc., *capo manutenzione binari*, v. Boucheron 3.
Tribaudino Claudio, *capo officina*, rimessa v. Biella.
Eccheli Verio, *aggiunto al capo movimento*, v. della Zecca 43.
Bertoglio Gio., *aggiunto al capo officina*, v. Cossila 18.
Saltetti Ceselio, *ispettore al movimento*, v. Casalborgone 3.
Castigliano Annibale, *capo deposito*.
Colombi Gio., *capo deposito*, rimessa via Biella.
Villa Bartolomeo, *tecnico disegnatore*, via Foggia 32.
Nebbia Ambrogio, *aiuto disegnatore*, via Mongrando 32.

Servizi amministrativi contabili.

Ragioniere-economo

Vernetti Gio. Domen., predetto.

Impiegati addetti ai servizi amministrativi e contabili

Garis Carlo, *magazziniere*, c. Farini 32.
Beer Severino, *addetto agli approvvigionamenti*, c. Re Umberto 63.
Bergamaschini Carlo, *cassiere*, c. Regina Margherita 15.
Marchigiani Carlo, *archivista*, v. Piffetti 10.
Bayma-Riva Ida, v. Digione 7.
Bonatti Marcello, v. Vanchiglia 32.
Castagno Gius., c. Reg. Margherita 11.
Cottino Baldassare, c. Tortona 7.
Fanni Angelo, v. Rosine 4.
Mazza Angelo, c. Farini 32.
Navone Consolina v. Daniele Manin 22.
Radicati di Primeglio conte Federico, v. Ricasoli 21.
Raiteri Camillo, v. Princ. Tommaso 35.
Pezzuti Franc., c. Farini 32.
Zo Giulio, v. Gioberti 6.
Chiapino Francesco, v. S. Chiara 60.
Acquadro Virginia, *steno-dattilografa*, via Piffetti 16.
Gerbore Faustina, *dattilografa*, c. Vittorio Emanuele II, 104.

Applicati e aiuto applicati d'esercizio

Barello Domenico, v. Fontanesi 23.
Braida Bruno Vincenzo, v. Cinzano 9.
Calzia Giacomo, v. Lessolo 30.
Canuto Domenico, v. Cuneo 30.
Cavanna Luigi, p. S. Giulia 1.
Cottone Metello, c. Graglia 12.
Fiori Eugenio, c. Casale 130.
Giraudi Pietro, v. S. Giulia 2.
Gozzelino Gio., v. Casalborgone 30.
Martinetto Giuseppe, v. Cossila 13.
Petiva Rodomiro, v. Barolo 52.

ASSISTENZA SANITARIA PEI POVERI (Condotte urbane)

Numero della Condotta	DENOMINAZIONE DELLA CONDOTTA	CIRCOSCRIZIONE	COGNOME E NOME DEL MEDICO CONDOTTO	ABITAZIONE	SEZIONE DI POLIZIA Località cui è annesso l'ambulatorio ed ora dei consulti nei giorni di giovedì e domenica.	Ora per il ritiro delle richieste negli ambulatori entro cinta mattina	Ora per il ritiro delle richieste negli ambulatori entro cinta sera
1	**Metropolitana** ..	Corso Regina Margherita, vie Porta Palatina, S. Tommaso, S. Teresa, Maria Vittoria, Carlo Alberto, Po, lato est della p. Castello, linea che dall'angolo del Teatro Regio va a cadere perpendicolarmente sul c. Regina Margherita					
2	**Corpus Domini** .	Corso Regina Margherita da via Porta Palatina, vie Orfane, Corte d'Appello, Quattro Marzo, Porta Palatina	Muggia Roberto ...	Via Rossini 21.....	1ª Via Boucheron angolo Corso San Martino (ore 9)	9-10	17-18
3	**Santi Martiri** ...	Via S. Dalmazzo da via Cernaia, vie Orfane, Corte d'Appello, Quattro Marzo, Porta Palatina, S. Tommaso, S. Teresa, Cernaia	Clerico Pietro	Via Orto Botanico 8	Id. id. (ore 9)	id.	id.
4	**Santa Barbara** ..	Via Corte d'Appello, corso Valdocco, via Garibaldi, piazza Statuto, corso Principe Oddone, via Santarosa, p. San Martino, vie Cernaia, S. Dalmazzo, Orfane	Gianasso Bartolomeo	V. Villa della Regina 8	Id. id. (ore 8)	id.	id.
5	**Carmine**	Via Corte d'Appello, corso Valdocco, via Garibaldi, piazza Statuto, corso Principe Oddone, corso Regina Margherita, via Orfane	Chiesa Cesare	Via Genova 1.....	2ª Id. id. (ore 9)	id.	id.
6	**Annunziata**	Via Maria Vittoria da Lungo Po, vie Rosine, Principe Amedeo, Carlo Alberto, Po, lato est di piazza Castello, linea che dall'angolo del Teatro Regio vada al corso Regina Margherita, corso Regina Margherita, c. S. Maurizio, v. Lungo Po	Colomiatti Luigi ...	Via Princ.d'Acaja 20	Id. id. (ore 9)	id.	id.
7	**Vanchiglia** (sinistra)	Corso Regina Margherita, corso S. Maurizio, via Guastalla	Buffetti Vincenzo ..	Via Mazzini 10	3ª Via Montebello 22 (ore 8)	id.	id.
8	**Vanchiglia** (destra)	Sponda sinistra del Po, corso Regina Margherita, via Guastalla, corso S. Maurizio sino al Po	Amiotti Enrico	Via Vanchiglia 1 ...	Id. id. (ore 8)	id.	id.
9	**Madonna degli Angeli**	Via Carlo Alberto dal corso Vittorio Emanuele, vie Principe Amedeo, delle Rosine, piazza Cavour, via S. Massimo, corso Vittorio Emanuele II	Marone Edoardo ...	Via Arcivescov. 1*bis*	Id. id. (ore 9)	id.	id.
			Bracco cav. Gugl. ..	c. Vitt. Eman. II, 71	4ª Id. id. (ore 9	id.	id.

ASSISTENZA SANITARIA PEI POVERI Condotte urbane

Numero della Condotta	DENOMINAZIONE DELLA CONDOTTA	CIRCOSCRIZIONE	COGNOME E NOME DEL MEDICO CONDOTTO	ABITAZIONE	SEZIONE DI POLIZIA Località cui è annesso l'ambulatorio ed ora dei consulti nei giorni di giovedì e domenica.	Ora per il ritiro delle richieste negli ambulatori entro cinta mattina	Ora per il ritiro delle richieste negli ambulatori entro cinta sera
10	**San Massimo** ...	Via S. Massimo, piazza Cavour, vie delle Rosine, Maria Vittoria, Lungo Po, corso Cairoli, corso Vittorio Eman. II.					
11	**San Carlo**	Vie Carlo Alberto, Maria Vittoria, Sª Teresa, XX Settembre, corso Vittorio Emanuele II	Momigliano Benven.	Corso Vitt. Eman. 34	4ª Via Montebello 22 (ore 9)	9-10	17-18
12	**Santa Teresa - Cittadella**	Vie XX Settembre, Sª Teresa, Cernaia, piazza S. Martino, Ferrovia di Milano, corso Vittorio Emanuele II fino a via XX Settembre	Moretto Pietro	Corso Palestro 9	Id. id. (ore 9)	id.	id.
13	**San Secondo**	Corso Vittorio Emanuele II, Ferrovia di Milano, corso Peschiera, corso Sommeiller, Ferrovia di Genova fino al corso Vittorio Emanuele II	Bessone Mario	Via Meucci 2.....	6ª Via Boucheron angolo Corso San Martino (ore 8)	id.	id.
14	**Ss. Pietro e Paolo**	Corso Vittorio Emanuele, Ferrovia di Genova da Porta Nuova, corso Sommeiller, vie Valperga Caluso, Principe Tommaso fino al corso Vittorio Emanuele II	Ostano cav. Pietro .	Via Goito 17	Corso Valentino 5 (ore 8.30)	id.	id.
15	**S. Giovanni Evangelista**	Corso Vittorio Emanuele II, via Principe Tommaso, via Valperga Caluso, suo prolungamento fino alla sponda sinistra del Po, sponda sinistra del Po fino all'incontro del corso Vittorio Emanuele II .	Abate-Daga Giov...	Corso Valentino 1 ..	5ª Valentino, corso Valentino 5 (ore 7,30)	id.	id.
16	**Sacro Cuore di Gesù**	Corso Sommeiller, via Valperga Caluso, suo prolungamento sino alla sponda sinistra del Po, sponda sinistra del Po, corso Dante, Ferrovia di Genova fino al corso Sommeiller	Oliaro cav. Guglielmo	Via Mazzini 33	Id. id. (ore 7,30)	id.	id.
17	**Barriera di Nizza** (entro cinta) .	Cinta daziaria, Ferrovia di Genova, corso Dante, sponda sinistra del Po sino all'incontro della cinta daziaria	Turbil Clemente....	Via Saluzzo 9	Id. id. (ore 8.30)	id.	id.
18	**Crocetta** (entro cinta)	Ferrovia di Genova a cominciare dal corso Sommeiller, cinta daziaria fino alla barriera della Crocetta, Ferrovia di Milano, corso Peschiera, corso Sommeiller.	Signoris Emilio	Via Mad. Cristina 104	Barriera antica di Nizza ex casa daziaria (ore 7,30)	id.	id.
19	**Porta Susa**	Cinta daziaria dalla barriera della Crocetta, corso Francia, Ferrovia di Milano fino alla barriera della Crocetta ..	Pautassi Giuseppe ..	Corso S. Maurizio 75	24ª Crocetta (ore 8)	id.	id.
			Riondo Vittorio	Piazza Statuto 17 ..	7ª Via Boucheron angolo Corso San Martino (ore 8	id.	id.

ASSISTENZA SANITARIA PEI POVERI (Condotte urbane)

Numero della Condotta	DENOMINAZIONE DELLA CONDOTTA	CIRCOSCRIZIONE	COGNOME E NOME DEL MEDICO CONDOTTO	ABITAZIONE	SEZIONE DI POLIZIA Località cui è annesso l'ambulatorio ed ora dei consulti nei giorni di giovedì e domenica.	Ora per il ritiro delle richieste negli ambulatori entro cinta. mattina	sera
20	**Martinetto**	Cinta daziaria dalla barriera di Francia, corso Regina Margherita, via Vagnone, via Bagetti, corso Francia fino alla barriera.					
21	**San Donato**	Corso Francia, corso Principe Oddone, corso Regina Margherita, via Vagnone, via Bagetti fino al corso Francia	Sarti Guido	Via Cernaia 3	7ª Via Boucheron angolo Corso San Martino (ore 8)	9-10	17-18
22	**Valdocco**	Corso Regina Margherita, corso Principe Oddone, cinta daziaria fino all'incontro del corso Regina Margherita	Ferrero Ferdinando .	Via S. Donato 9	Id. id. (ore 9)	id.	id.
23	**Borgo Dora** (sinistra)	Corso Regina Margherita da via Ariosto, corso Principe Oddone, vie Lungo Dora, Cigna, Ivrea, S. Pietro in Vincoli, Ariosto	Forni Luciano	Via Garibaldi 45 ...	Id. id. (ore 8)	id.	id.
24	**Borgo Dora** (destra)	Strada Regio Parco, corso Savona, Ponte Mosca, piazza Emanuele Filiberto, corso Regina Margherita	Lombard Carlo	Corso Vinzaglio 11 ..	8ª Aurora, corso Vercelli 4 (ore 8)	id.	id.
25	**Borgo Dora** (centro)	Corso Ponte Mosca, vie Lungo Dora, Cigna, Ivrea, San Pietro in Vincoli, Ariosto, corso Reg. Margherita, piazza Emanuele Filiberto	Costa Carlo	Via Stampatori 6 ...	Id. id. (ore 9)	id.	id.
26	**Oltre Dora** (sinistra)	Corso Napoli, via Mondovì, cinta daziaria, barriera di Lanzo, corso Principe Oddone fino all'incontro del corso Napoli.	Rossi Vincenzo	Via Ospedale 10	Id. id. (ore 9)	id.	id.
27	**Barriera Milano** (entro cinta) .	Cinta daziaria da via Mondovì, vie Aosta, Lodi, Carmagnola, Mondovì.	Arnaud Luigi	Via Ettl. DeSonnaz 14	Id. id. (ore 8)	id.	id.
28	**Oltre Dora** (centro)	Corso Napoli da via Mondovì, corso Firenze, vie Aosta, Lodi, Carmagnola, Mondovì.	N. N	.....	Barriera Milano, Caserma daz.ª (ore 9)	id.	id.
29	**Oltre Dora** (destra)	Corso Firenze da via Aosta, via Perugia, cinta daziaria, via Aosta.	Fubini Adolfo	Corso Re Umberto 42	8ª Aurora, corso Vercelli 4 (ore 8)	id.	id.
30	**Borgo Rossini** ..	Corso Firenze e sponda sinistra della Dora, cinta daziaria, via Perugia sino al corso Firenze.	Segre Giulio	Via delle Rosine 12..	Id. id. (ore 8)	id.	id.
			Nicola Beniamino ..	Via Gioberti 74	Id. id. (ore 8)	id.	id.

ASSISTENZA SANITARIA PEI POVERI (Condotte suburbane)

Numero della Condotta	DENOMINAZIONE DELLA CONDOTTA	CIRCOSCRIZIONE	COGNOME E NOME DEL MEDICO CONDOTTO	ABITAZIONE	SEZIONE DI POLIZIA Località cui è annesso l'ambulatorio ed ora dei consulti nei giorni di giovedì e domenica.	Ora per il ritiro delle richieste negli ambulatori entro cinta mattina	sera
31	**Barriera di Nizza**	Cinta daziaria dalla sponda sinistra del Po, strada di Stupinigi, strada di Grugliasco che costeggia la Generala, gora o canale detta la Giorsa e suo prolungamento fino alla sponda sinistra del Po, sponda sinistra del Po sino alla cinta daziaria	Aymaretto Teodosio	Corso Spezia 37....	14ª Antica Barriera di Nizza ex casa daziaria (ore 8,30)		—
32	**Crocetta**	Cinta daziaria dalla barriera di Stupinigi sino alla barriera della Crocetta, strada del Paletto fino all'incontro della strada comunale di Grugliasco, strada comunale di Grugliasco fino alla strada di Stupinigi, strada di Stupinigi fino alla barriera	N. N	.....	24ª *Crocetta*, v. Marco Polo ang. corso Castelfidardo (ore 9)	—	
33	**Lingotto**	Sponda sinistra del Po, sponda sinistra del Sangone, limiti dei territori di Moncalieri, Nichelino, Beinasco, Orbassano, Rivoli e Grugliasco, strada comunale di Grugliasco, la gora Giorsa e suo prolungamento fino alla sponda sinistra del Po	N. N.	....	14ª Strada Nizza 343 (ore 10.30) 15ª *Mirafiori*, strada di Stupinigi 948 (ore 16)		
34	**San Paolo**	Cinta daziaria dalla barriera della Crocetta alla barriera del Foro Boario, via Fréjus, una linea retta che partendo da via Fréjus, al punto d'incrocio col corso Peschiera vada a raggiungere la strada della Pronda presso la gora Becchia, strada della Pronda, confini del territorio di Grugliasco, strada comunale di Grugliasco fino all'incontro della via del Paletto, via del Paletto fino alla barriera della Crocetta	Mosso Camillo	Via Crissolo 16	Via Villafranca ang. v. Muriaglio (ore 7 1/2)	—	—

ASSISTENZA SANITARIA PEI POVERI — Condotte suburbane

Numero della Condotta	DENOMINAZIONE DELLA CONDOTTA	CIRCOSCRIZIONE	COGNOME E NOME DEL MEDICO CONDOTTO	ABITAZIONE	SEZIONE DI POLIZIA Località cui è annesso l'ambulatorio ed ora dei consulti nei giorni di giovedì e domenica.	Ora per il ritiro delle richieste negli ambulatori entro cinta mattina	sera
35	**Campidoglio Barr. Francia**	Cinta daziaria dalla barriera del Foro Boario alla Dora, sponda destra della Dora, sponda sinistra del canale della Pellerina fino alla barriera del Martinetto, sponda destra del canale della Pellerina fino al corso Racconigi, corso Racconigi fino alla via Fréjus, via Fréjus fino alla barriera del Foro Boario.	N. N.	.....	Barr. di Francia, Caserma daziar[a] (ore 8)		
36	**Pozzo Strada** ...	Sponda destra del canale della Pellerina a cominciare dal corso Racconigi, sponda destra della Dora fino al confine del territorio, confine del territorio di Collegno e di Grugliasco, strada comunale della Pronda, una linea che dalla strada della Pronda vada a raggiungere via Fréjus all'incrocio del corso Peschiera, via Fréjus fino all'incontro del corso Racconigi	Gabinio Augusto ...	Corso Francia 139 .	16[a] *Pozzo Strada*, stradale Francia 177 (ore 8 ½)		
37	**Lucento**	Cinta daziaria a cominciare dalla sponda sinistra della Dora, confine fra le parrocchie della Madonna di Campagna e Lucento, confine col territorio di Venaria Reale e di Collegno, sponda sinistra della Dora fino alla cinta daziaria.	N. N.	.....	Strada di Pianezza 64 (ore 8[1/2])		
38	**Madonna di Campagna**	L'intera parrocchia della Madonna di Campagna più la parte di quella di Altezzano situata nel territorio di Torino.	Savio Giuseppe	Strada di Lanzo 249	Str. di Lanzo 247 (ore 8) / Str. di Lanzo 68 (ore 9)	—	—
39	**Barriera Milano**	Cinta daziaria a cominciare dalla ferrovia di Milano fino al prolungamento di via Bologna, linea segnata dai pali della energia elettrica, che da via Bologna raggiunge e segue lo stradale di Vercelli e ripiegando dietro la Cascina Marchesa arriva alla ferrovia di Milano, Ferrovia di Milano fino alla cinta daziaria	Golzio Alfredo	Corso Vigevano 40 . .	Barr. di Milano, ... ore 8		

ASSISTENZA SANITARIA PEI POVERI — Condotte suburbane

Numero della Condotta	DENOMINAZIONE DELLA CONDOTTA	CIRCOSCRIZIONE	COGNOME E NOME DEL MEDICO CONDOTTO	ABITAZIONE	SEZIONE DI POLIZIA Località cui è annesso l'ambulatorio ed ora dei consulti nei giorni di giovedì e domenica.	Ora per il ritiro delle richieste negli ambulatori entro cinta mattina	sera
40	**R. Parco**	Sponda sinistra del Po a cominciare dalla foce della Stura, sponda sinistra della Dora fino alla barriera del Colombaro, cinta fino alla via Bologna, linea segnata dai pali di sostegno dell'energia elettrica che da via Bologna raggiunge e segue lo stradale di Vercelli e ripiegando dietro la Cascina Marchesa arriva alla Ferrovia di Milano, sponda destra della Stura fino alla foce	N. N.	....	Via R. Parco 139 (ore 8)		
41	**Vanchiglia** (centro)	Corso Regina Margherita, corso R. Parco, sponda destra della Dora fino alla cinta daziaria, cinta daziaria fino al ponte Regina Margherita, oltre la parte della parrocchia di Santa Giulia situata fuori della cinta daziaria	Rocca Felice.....	Corso Regina Margherita 24	3[a] Via Montebello 22 (ore 8)		
42	**Abbadia di Stura**	L'intiera parrocchia dell'Abbadia di Stura	Magnetti Filiberto . .	Strada Abbadia di Stura 344	19[a] *Bertoulla*, strada Abbad. Stura 344 (ore 13.		
43	**Madonna del Pilone, Sassi, ecc.**	Linea che parte dalla sponda destra del Po in corrispondenza di via del Lauro, via detta del Lauro e suo prolungamento virtuale fino al limite del territorio. Confini di Pino e San Mauro, sponda destra del Po fino a via del Lauro. Appartengono a questo distretto tutte le case accessibili da via del Lauro	Heer Arminio	Via Monteu da Po 1	13[a] *Madonna del Pilone*, str. di Casale 192 (ore 8)	—	
44	**Oltre Po** (sinistra)	Sponda destra del Po dall'asse di via del Lauro fino al ponte Vitt. Emanuele I, piazza Gran Madre di Dio (case a giorno), via Villa della Regina (case a giorno) fino alla barriera daziaria, corso Quintino Sella esteriore alla cinta, ponte Trombetta, via Val San Martino fino all'imbocco colla strada S. Margherita. Sono comprese in questo distretto tutte					

ASSISTENZA SANITARIA PEI POVERI (Condotte suburbane).

N. della Condotta	DENOMINAZIONE DELLA CONDOTTA	CIRCOSCRIZIONE	COGNOME E NOME DEL MEDICO CONDOTTO	ABITAZIONE	SEZIONE DI POLIZIA Località cui è annesso l'ambulatorio ed ora dei consulti nei giorni di giovedì e domenica.	O a per il ritiro delle richieste negli ambulatori entro cinta. mattina	sera
	Segue **Oltre Po (sinistra)**	le case cui si accede dal corso Quintino Sella, ponte Trombetta e via Val San Martino tanto a destra che a sinistra ..					
15	**Oltre Po** (destra)	Piazza Gran Madre di Dio, v. Villa della Regina (case a notte) fino alla barriera daziaria, str. S. Margherita (case cui si accede da questa via tanto a destra che a sinistra) fino al limite del territorio, limite del territorio fino alla str. di Revigliasco, str. di Revigliasco, str. di S. Vito, str. dei Morti fino alla sponda destra del Po (appartengono a questo Distretto tutte le case e ville cui si accede da dette strade tanto a destra che a sinistra), sponda destra del Po fino al ponte Vittorio Emanuele I.	Sala Giuseppe	Via Casteggio 11 ...	Via Villa Regina 5 (ore 9)		
16	**Cavoretto - Pilonetto**	Sponda destra del Po dal ponte Isabella fino al territorio di Moncalieri, confine col territorio di Moncalieri e Revigliasco fino alla strada di Revigliasco. Limite del distretto oltre Po destra	Ramondo Enrico ...	Corso Vittorio Emanuele, oltre Po 2 ..	Via Villa della Regina 5 (ore 8)		
			N. N.	.....	23ª *Pilonetto*, str. Moncalieri 258 (ore 8)		

Torino-Roma-Milano — Presso le Librerie G. B. PARAVIA e C. — Firenze-Napoli-Palermo

Dott. Prof. ADRIANO CERADINI

LA TUBERCOLOSI

Grande quadro di cm. 105×75, con 12 figure :: a colori e testo :.

In foglio sciolto, L. 3 — Montato su tela e cornice, L. 5,50.

Prof. Dott. ADRIANO CERADINI

Regolamento per la Profilassi delle malattie contagiose NELLA SCUOLA

Grande quadro di cm. 105×75 illustrato con 11 figg. a colori che rendono evidenti le caratteristiche delle principali malattie nei fanciulli

Un foglio sciolto, L. 3 — Montato su tela e cornice, L. 5,50.

ASSISTENZA SANITARIA PEI POVERI — Levatrici (Condotte urbane e suburbane)

N.B. [illegible] non si possono mettere a concorso per causa della guerra; prestano però esso servizio medico [illegible]

N. della Condotta	DENOMINAZIONE DELLE CONDOTTE OSTETRICHE	CIRCOSCRIZIONE	COGNOME E NOME DELLA LEVATRICE TITOLARE	ABITAZIONE
	URBANE			
1	**Metropolitana**	Uguale al distretto medico corrispondente	Cabria-Bottone Ester	Via Porta Palatina 8.
2	**Corpus Domini - Ss. Martiri**	Uguale ai distretti medici corrispondenti	Preacco-Accamo Agnese ...	Via Stamputori 5.
3	**Santa Barbara - Carmine**	Id. id. id.	Vaudetto Giuseppina	Via S. Dalmazzo 10.
4	**SS. Annunziata**	Uguale al distretto medico corrispondente	Manfred-Giganti Caterina .	Via Montebello 22.
5	**Vanchiglia**	Uguale ai distretti medici corrispondenti	Rivaira-Destefanis Paola ..	Via S. Giulia 12.
6	**Madonna degli Angeli - S. Massimo**	Id. id. id.	N. N.	.....
7	**San Carlo - Santa Teresa**	Id. id. id.	N. N.	.....
8	**San Secondo - Crocetta** (entro cinta)	Id. id. id.	Pastè-Villa Emilia	Via Gioberti 62.
9	**Ss. Pietro e Paolo - S. Giovanni Evangelista**	Id. id. id.	Ferrua-Destefanis Maria ...	Via Valperga Caluso 5.
10	**Sacro Cuore di Gesù - Barriera di Nizza** (entro cinta)	Id. id. id.	Mussano-Oggero Maria	Via Madama Cristina 111.
11	**Porta Susa - San Donato**	Id. id. id.	N. N.	.....
12	**Martinetto - Valdocco**	Id. id. id.	Calvetti-Roccati Anna	Corso Regina Margherita 201.
13	**Borgo Dora**	Uguale ai tre distretti medici corrispondenti	N. N.	.....
14	**Oltre Dora** (sinistra)	Sponda sinistra della Dora, via Ponte Mosca, cinta daziaria, corso Principe Oddone	Regallo Antonietta	Via Mondovì 27.
15	**Oltre Dora** (destra)	Sponda sinistra della Dora, cinta daziaria, via Ponte Mosca	N. N.	.....
	SUBURBANE			
16	**Barriera di Nizza**	Uguale al distretto medico corrispondente	Brignolo Rosa	Via Madama Cristina 80.
17	**Crocetta**	Id. id. id.	Porro Cesarina	Corso Orbassano 65.
18	**Lingotto**	Id. id. id.	Tarabra-Bornengo Lucia ..	Strad. Nizza 343.
19	**S. Paolo**	Id. id. id.	Mariani Rosa	Via Villafranca 61.
20	**Pozzo Strada - Campidoglio**	Id. id. id.	Gilli Margherita	Via Villarfocchiardo 12.
21	**Lucento**	Id. id. id.	Basso Adelaide	Strada di Lucento 10.
22	**Madonna di Campagna**	Id. id. id.	Occhiena-Demarinis Adele	Stradale di Lanzo 249.
23	**Barriera di Milano**	Id. id. id.	Molachino-Boccalatt Eug.ª	Corso Palermo 85.
24	**R. Parco**	Id. id. id.	Ropolo-Perasso Leonilda ..	Corso R. Parco 145.
25	**Vanchiglia** (centro)	Id. id. id.	N. N.	.....
26	**Abbadia di Stura**	Id. id. id.	Ferrari-Borello Vittoria	Strada Abb. di Stura 333*bis*.
27	**Sassi - Mongreno - Superga**	Id. id. id.	Prando Maria ved. Borgna .	Strada Mongreno 21.
28	**Madonna del Pilone**	Id. id. id.	Allocco-Vignola Giulia	Strada di Casale 186.
29	**Oltre Po** (sinistra)	Id. id. id.	Giardini Emilia	Corso Casale 10.
30	**Oltre Po** (destra) - **Cavoretto** ...	Uguale ai distretti medici corrispondenti.	Oddone-Carbone Fiorenza .	Corso Moncalieri 31.

COMMISSIONI MUNICIPALI

Comitato Municipale per l'« Assistenza alla Famiglia del Soldato ».

Appena avvenuta la mobilitazione generale — nel maggio 1915 — la Giunta Municipale si è costituita in Comitato Permanente di Azione per tutti i provvedimenti di assistenza e di soccorso in dipendenza della guerra, istituendo inoltre due speciali Commissioni municipali, coll'incarico di provvedere: l'una alla raccolta dei fondi per l'assistenza alla famiglia del Soldato, l'altra per l'erogazione dei sussidi municipali alle famiglie stesse.
Tali Commissioni sono così composte:

Commissione per la raccolta di fondi.

Presidente

Rinaudo prof. grand'uff. avv. Costanzo, via Brofferio 3.

Vice-presidente

De Canis avv. grand'uff. Gius., v. Cernaia 1.

Membri

Bachi rag. Donato, c. Vitt. Eman. II, 111.
Borini dott. cav. uff. Agostino, v. Nizza 74.
Bosio dott. comm. Tullio, v. Garibaldi 24.
Bosso cav. Giacomo, v. Beaumont 8.
Geisser avv. comm. Alberto, v. Arsenale 33.
Negri prof. comm. Pasquale, v. Madama Cristina 90.
Olivieri di Vernier conte Carlo, v. dei Mille 18.
Ratti cav. Carlo, v. Barbaroux 32.
Rey cav. Giovanni, v. Genova 27.
Sacerdote cav. Leone, v. Venti Settembre 2.
Vicarj ing. comm. Mario, c. Vitt. Eman. II, 68.

Segretario

Gualco avv. Carlo, Sotto-capo Gabinetto del Sindaco, v. S. Teresa 12.

Commissione per l'erogazione dei sussidi municipali.

Presidente

Ferraris avv. cav. Carlo, v. Garibaldi 49.

Vice-presidente

Emprin avv. comm. Callisto, v. Cernaia 24.

Membri effettivi

Bertola cav. Carlo, v. Alpignano 9.
Bolmida avv. comm. Carlo, v. Milano 1.
Bosio dott. comm. Tullio, v. Garibaldi 24.
Campora Franc., v. Cristoforo Colombo 44.
Chapperon avv. Gabriele, c. Reg. Margh. 76.
Corsi marchese avv. prof. Alessandro, corso Vitt. Emanuele II, 74.
Borgasso avv. Edoardo, v. Bertola 20.
Ferraris ing. comm. Dante, c. Vinzaglio 17.
Fino avv. Saverio, v. Scuole 11.
Girardi cav. uff. Giacomo, v. Cibrario 54.
Invrea marchese avv. Franco, v. Perrone 10.
Mercandino rag. Gio., v. Ilarione Petitti 9.
Molinari dott. cav. Vittorio, v. Genova 3.
Mussi Egidio, v. Pietro Micca 20.
Olivieri di Vernier conte Carlo, v. dei Mille 18.
Tabacchi Luigi, v. Verrès 10.
Timossi comm. Paolo, v. Monti 26.
Zaccone cav. Gio., c. Ferruccio 38.

Membri supplenti

Olivetti avv. cav. Gino, v. Ottavio Revel 20.
Vincent geom. cav. Pietro, v. Nizza 15.

Segretario

Gualco avv. Carlo, Sotto-capo Gabinetto del sindaco, v. S. Teresa 12.

Vice-segretario

Lupo avv. Ant. Mario, v. Giac. Collegno 5.

Commissariato municipale di assistenza e informazione ai profughi e alle famiglie dei combattenti alla Stazione ferrov. di Porta Nuova.

Via Sacchi 3.
Telef.: di Stato **10-23**, Municipale **2-93**.
Orario: dalle 9 alle 12 e dalle 14 alle 21.

Informazioni ed assistenza ai profughi, alle famiglie dei combattenti ed alle comitive di passaggio. — Ricerche varie nell'interesse dei profughi ricoverati in Torino e redazione delle dichiarazioni di soggiorno. — Pratiche per sussidi a famiglie povere di richiamati alle armi. — Informazioni sulla degenza di militari feriti ed ammalati negli Ospedali del Presidio. — Consegna alle famiglie di ricordi lasciati da militari morti in guerra. — Ospitalità nel dormitorio in Stazione. — Informazioni di carattere generale.

Commissione

Maschio Gio., cons. comun., *pres.*, v. Artisti 16.
Verona cav. uff. Gustavo, *commissario*, via Vittorio Amedeo II, 9.
Di Aichelburg barone avv. Aldo, *capo dell'ufficio*, v. Po 25.
Ragazzi Ubaldo Enea, *pubblicista*, c. Regina Margherita 84.

Commissione igienico-edilizia

con sede nel Municipio
(Servizio tecnico dei *Lavori Pubblici*).

Membri nati

Il Sindaco, *presidente*.
L'Assessore per l'Edilità.
L'Assessore per l'Igiene.
L'ingegnere capo del servizio tecnico municipale di edilità.
L'ufficiale sanitario.

Membri eletti dal Consiglio Comunale

Ceppi conte prof. gr. uff. Carlo, v. Gius. Pomba 15.
Chevalley ing. cav. uff. Gio., v. Maria Vitt. 16.
Molinari dott. cav. Vittorio, v. Genova 3.
Molli ing. comm. Stefano, c. S. Maurizio 81.
Salvadori di Wiesenhoff nob. ing. comm. Giacomo, v. dei Mille 5.
Rey cav. Giovanni, v. Genova 27.

Membri aggiunti nominati dalla Giunta municipale

Bonelli ing. grand'uff. Enr., v. Ott. Revel 19.
Ceriana ing. comm. Arturo, v. Princ. Amedeo 34.
Pagliani prof. dott. comm. Luigi, v. Bidone 37.
Rubino prof. cav. uff. Edoardo, v. Asti 15.

Commissione per le Ferrovie.

Il Sindaco, *presidente*.

Membri nominati dal Cons. Comunale

Frescot ing. grand'uff. Cesare, str. verso la Val Patonera (S. Vito) 434.
Frola conte avv. Secondo, Senat. del Regno, v. Juvara 10.

Mussi ing. prof. comm. Guido, v. Cernaia 40.
Nasi S. E. avv. gran cordone Edoardo, via S. Secondo 35.
Nasi avv. comm. Ferd., v. Alfieri 19.
Nasi march. prof. Alessandro, corso Vittorio Emanuele II, 74.
Naudi prof. cav. Piero, v. Andrea Doria 13.
Vicarj ing. comm. Mario, c. Vitt. Eman. II, 68.
Mussi Egidio, v. Aurelio Saffi 19.
Nigriano Luigi v. Fréjus 76.
Nigriano Francesco v. Saluzzo 72.
Nigriore Ottavio v. Amedeo Avogadro 6.

Membri delegati dalla Giunta

Nigroni rag. cav. Gerardo, v. Perrone 5.
Nigra ing. cav. Anacleto, corso Principe Oddone 11 *bis*.
Nigriba ing. grand'uff. Giuseppe Luigi, via S. Quintino 43.

Commissione Comunale per la revisione delle Liste elettorali.

Palazzo Municipale.

Biennio 1915-1916

Il Sindaco, *presidente*.

Membri effettivi

Cappa-Legora avv. Antonio, v. Bertola 20.
Paoletti avv. cav. Pier Angelo, v. Genova 11.
Donetti Giorgio, v. Stampatori 12.
Gerardi avv. Renato, v. Mercanti 2.
Frache Giuseppe, v. S. Secondo 19.

Membri supplenti

Villani Giulio, v. Vanchiglia 36.
Vittone dott. Giuseppe, v. Ettore De Sonnaz 4.
Orso rag. Carlo, v. Susa 10.
Rossi Gius. Umberto, v. Silvio Pellico 26.

Commissione Censuaria Comunale per il riordinamento dell'Imposta Fondiaria *(Catasto)*.

Presidente

Ceriana ing. comm. Arturo, v. Princ. Amedeo 34.

Membri effettivi

Cavallo geom. Cesare, v. Venti Settembre 64.
Cavallo-Rizzetti Celestino fu Francesco, via Alfieri 19.
Ferrero d'Ormea e di Palazzo nobile dei march. Carlo Vincenzo, v. Saluzzo 37.

Membro supplente

Vecchi avv. cav. Luigi, v. Cibrario 56.

Segretario

Rossolino geom. cav. Vittorio, *catastaro*, v. Gioberti 38.

Giunta arbitrale per la risoluzione dei reclami sulla fognatura di Torino

circa l'applicazione delle leggi 12 *luglio* 1896 *e* 18 *luglio* 1911.

Presidente

Vernetti avv. cav. Gio., *consigliere d'appello*, v. Po 57.

Membri

Casegotti cav. Lorenzo (dimissionario).
Gay di Quarti nob. avv. Guido, v. Luigi Mercantini 5.
Casalia ing. comm. Gius., v. Principi d'Acaja 8.
Foch avv. cav. uff. Carlo, v. Venti Settembre 76.

Commissione Comunale per l'applicaz. delle Imposte dirette.

(Vedi pag. 733).

Commissione per la vigilanza sull'adempimento dell'obbligo dell'istruzione.

Membri nati

Usseglio avv. gr. uff. Leopoldo, assessore per l'istruzione, *presidente*, corso Sommeiller 16.
Cattaneo avv. prof. comm. Riccardo, presidente della Congregazione di carità, via Luigi Mercantini 6.
Bonferroni prof. cav. Luigi, R. ispettore scolastico, v. Ormea 68.
Mariani-Alessandrini Giulia, R. ispettrice scolastica, v. Cristoforo Colombo 37.
Ambrosini prof. cav. uff. Antonio, direttore generale delle scuole elem., c. S. Maurizio 36.
Abba dott. prof. Francesco, ufficiale sanitario del Comune, v. Schina 8.

Membri nominati dal Consiglio Comunale.

Abbati avv. cav. Luigi, v. Assarotti 10.
Frè Luigi, v. della Rocca 4.
Vigo-Olmo Angela, c. Re Umberto 38.
Bellia avv. Valentino, c. Vitt. Eman. II, 82.
Paniè Antonio, v. Cenischia 36.

Commissione per la decisione sui ricorsi in primo grado contro l'iscrizione nelle matricole delle tasse comunali.

Rey cav. Giovanni, v. Genova 27.
Vicarj ing. comm. Mario, c. Vitt. Eman. II, 68.
Ratti cav. Carlo, v. Barbaroux 32.
Marconcini avv. Federico, c. Vitt. Eman. II, 19.
Negri prof. comm. Pasquale, via Madama Cristina 90.
Invrea marchese avv. Franco, v. Perrone 10.
Olivieri di Vernier conte Carlo, v. dei Mille 18.
Tabacchi Luigi, v. Verrès 10.
Bolmida avv. comm. Carlo, v. Milano 1.
Geisser avv. comm. Alberto, v. Arsenale 33.
Emprin avv. comm. Callisto, v. Cernaia 24.
Chevalley ing. cav. uff. Giovanni, v. Maria Vittoria 16.
Gasca dott. Enrico, c. Principe Oddone 12.
Allasia avv. Leandro, v. Barbaroux 29.
Cagno avv. Giovanni Battista, c. Oporto 15.
Bonetto Mario, v. S. Massimo 40.
Dagasso avv. Edoardo, v. Bertola 20.
Borini dott. cav. uff. Agostino, v. Nizza 74.
Grassi Luigi, c. Ponte Mosca 20.
Campora Francesco, v. Cristoforo Colombo 44.
Mercandino rag. Gio., v. Ilarione Petitti 9.

Commissione d'accertamento per i ricorsi contro la tassa d'esercizio e rivendita.

Presidente

Martinolo cav. Angelo, v. Cibrario 54.

Vice-presidente

Fano ing. cav. Ugo, v. Bologna 71.

Commissari

Cartello cav. Franc., p. Gr. Madre di Dio 6.
Rigat Alessandro, Docks P. N., c. Dante.
Cavagnino Augusto, v. Mercanti 2.
Fornaca dott. prof. Luigi, v. Giannone 7.
Mollino ing. cav. Eugenio, c. Valentino 40.
Cattaneo Gilio, v. Cesana 42.
Caire avv. comm. Ferdinando, v. Scuole 11.
Giuganino Martino Primo, c. Ferruccio 36.
Macciotta cav. Oreste, v. Donati 6.
Toselli Giuseppe, v. Princ. Tommaso 25.
Burrini Francesco, v. Principi d'Acaja 26.

Musei Civici.

Assessore delegato

Pomba ing. grand'uff. Giuseppe Luigi, via S. Quintino 43.

Museo di Arte antica e di Arte applicata all'industria.

Vacchetta prof. Giovanni, *Direttore*, v. Bellavista 8.
Bertea ing. cav. Cesare, c. Vitt. Eman. II. 19 (oltre Po).
Nigra ing. cav. Carlo, c. Siccardi 71.
Frola conte dott. Giuseppe, v. Juvara 10.
Rovere dott. Lorenzo, c. Vinzaglio 45.
Scarampi di Villanova marchese Fernando, v. S. Francesco da Paola 16.
Passarino cav. Angelo, v. Maria Vittoria 26.
Patetta prof. cav. Federico, v. S. Massimo 44.
Venturi dott. Lionello, v. Principi d'Acaja 7.

Galleria di Arte moderna.

Membri nominati dal Cons. Comunale

Thovez dott. Enrico, *Direttore*, c. Siccardi 69.
Favernier prof. cav. Andrea, v. S. Giulia 2.
Bistolfi comm. Leonardo, v. Bonsignore 3.
Giani cav. Giovanni, v. Balbo 41.
Canonica comm. Pietro, v. Napione 20.

Membri nominati dagli artisti

Cavalleri cav. Vittorio, str. Orbassano 220.
Rubino cav. uff. Edoardo, v. Asti 15.

Commissione permanente di sorveglianza sugli Asili infantili sussidiati dal Comune.

Membri nati.

Usseglio avv. grand'uff. Leopoldo, *Assessore per l'istruzione*, c. Sommeiller 16.
Davicini ing. cav. Attilio, *Presidente della Società degli Asili infantili urbani*, via Sacchi 22.
Querio mons. cav. Marco, *Presidente della Federazione degli Asili infantili suburbani*, v. Agostino Lauro 24.
Abba dott. prof. Francesco, *l'ufficiale sanitario*, v. Schina 8.
Boccacci-Gordini Ambrosina, *Maestra direttrice dell'Asilo infantile annesso alla R. Scuola normale D. Berti*, via Thesauro 4.

Membri nominati dal Consiglio Comunale per il triennio scolastico 1916-1918.

Depanis avv. grand'uff. Gius., v. Cernaia 1.
Raby avv. cav. Luigi, v. Andrea Provana 3.
Geisser avv. comm. Alberto, v. Arsenale 31.
Rinaudo prof. avv. grand'uff. Costanzo, via Brofferio 3.
Fino avv. Saverio, v. delle Scuole 11.
Viasca dott. Enrico, c. Principe Oddone 12.

Commissione per l'istruzione.

Presidente

Il Sindaco.

Vice-presidenti

Usseglio avv. gr. uff. Leop., c. Sommeiller 16.
Bona avv. comm. Adolfo, p. Consolata 5.

Membri

Albertini grand'uff. Giacomo, v. Fabro 4.
Cavaglià avv. cav. Enr., v. Consolata 6.
Corsi march. prof. avv. Alessandro, c. Vittorio Emanuele II, 74.
Daneo S. E. avv. gran croce Edoardo, via S. Secondo 35.
Fino avv. Saverio, v. delle Scuole 11.
Foà prof. dott. comm. senatore Pio, c. Valentino 40.
Geisser avv. comm. Alberto, v. Arsenale
Rinaudo prof. avv. grand'uff. Costanzo, Brofferio 3.
Zini prof. Zino, v. Valeggio 25.

Insegnanti municipali

Ambrosini prof. cav. uff. Antonio, corso S. Maurizio 36.
Oliva cav. Alberto, v. Princ. Tommaso 4
Bandino Natalina, c. Vitt. Eman. II, 96.
Guggi-Sacchi Alcea, v. Magenta 61.

Commissione per la Biblioteca.

Presidente

Bona avv. comm. Adolfo, p. della Consolata 5.

Membri

Albertini grand'uff. Giacomo, v. Fabro 4.
Balsamo Crivelli, dott. prof. Gustavo, Valeggio 24.
Cavaglià avv. cav. Enrico, v. Consolata 6
Fino avv. Saverio, v. delle Scuole 11.
Geisser avv. comm. Alberto, v. Arsenale
Pomba ing. grand'uff. Giuseppe Luigi, v. S. Quintino 43.
Rinaudo avv. prof. grand'uff. Costanzo, Brofferio 3.
Usseglio avv. gr. uff. Leop., c. Sommeiller 16.

Commissione speciale per la Sezione teatrale

Albertini grand'uff. Giacomo, v. Fabro 4.
Balsamo-Crivelli dottore prof. Gustavo, Valeggio 24.
Fino avv. Saverio, v. delle Scuole 11.
Lanza dott. prof. comm. Dom., v. Pastrengo 15.

Commissione speciale per la Sezione Risorgimento

Rinaudo avv. grand'uff. prof. Costanzo, *presidente*, v. Brofferio 3.
Balsamo-Crivelli dottore prof. Gustavo, Valeggio 24.
Govone conte ing. Uberto, v. della Rocca 27.
Ruffini avv. prof. comm. senat. Francesco, v. Principe Amedeo 22.
Zini dott. prof. Zino, v. Valeggio 25.

Delegati alle Biblioteche popolari municipali circolanti

SEZIONE S. PAOLO

Balsamo-Crivelli dott. prof. Gustavo, Valeggio 24.

SEZIONE A. MANZONI

Bosio dott. comm. Tullio, v. Garibaldi 21

SEZIONE DE AMICIS

Pomba ing. grand'uff. Giuseppe Luigi, S. Quintino 43.

SEZIONE PESTALOZZI

Fino avv. Saverio, v. delle Scuole 11.

SEZIONE R. PARCO

Gribaudi prof. cav. Pietro, v. Andrea Doria

SEZIONE L. A. MURATORI

Laclaire comm. Gio. Paolo, c. Casale 64.

SEZIONE VITTORINO DA FELTRE

Borini dott. cav. uff. Agostino, v. Nizza 71.

Commissione per la denominazione delle vie.

Presidente

Il Sindaco.

Vice-presidente

Reyneri avv. cav. Luigi, v. Misericordia

Membri

Albertini grand'uff. Giacomo, v. Fabro 4.
Balsamo-Crivelli march. prof. Gustavo, via Valeggio 24.
[illegible] avv. comm. Adolfo, p. Consolata 5.
[illegible] march. prof. avv. Aless., c. Vittorio Emanuele II, 74.
[illegible] avv. Saverio, v. delle Scuole 11.
[illegible]one conte ing. cav. Uberto, v. della Rocca 20.
[illegible]a prof. comm. Domenico, v. Pastrengo 15.
M[illegible]ra ing. cav. Anacleto, corso Principe [illegible]done 11*bis*.
[illegible]i prof. comm. Pasquale, v. Mad. Cristina 90.
[illegible]ba ing. grand'uff. Giuseppe Luigi, via [illegible] Quintino 43.
[illegible]udo prof. avv. grand'uff. Costanzo, via [illegible]offerio 3.
[illegible]ino prof. cav. uff. Edoardo, v. Asti 15.
[illegible]ini senat. prof. comm. Francesco, via [illegible]incipe Amedeo 22.
[illegible]glio avv. gr. uff. Leop., c. Sommeiller 16.

Commissione per l'igiene.

Presidente

Il Sindaco.

Assessore

[illegible] prof. dott. comm. senat. Pio, c. Valentino 40.

Membri

[illegible]salini dott. Giulio, c. S. Maurizio 29.
[illegible]ncosa prof. dott. comm. Piero, v. Pallaglio 31.
[illegible]gliani prof. dott. comm. Luigi, v. Bidone 37.
[illegible]ycend prof. ing. comm. Ang., c. Valentino 40.
[illegible]arj ing. comm. Mario, v. Montevecchio 24.
[illegible]gnolo-Lutati dott. comm. Celest., c. Vittorio Eman. II. 103.

Commissione per il Dazio.

Presidente

Laclaire comm. Giov. Paolo, *assessore per il dazio*, c. Casale 64.

Membri

[illegible]zzano cav. Gio., v. Nizza 133.
[illegible]rtola cav. Carlo, v. Deposito 14.
[illegible]cca avv. comm. Ferdin., v. Alfieri 19.
[illegible]lmida avv. comm. Carlo, v. Milano 1.
[illegible]ona avv. comm. Adolfo, p. Consolata 5.
[illegible]sso cav. Giacomo, v. Beaumont 8.
[illegible]ttaneo avv. prof. comm. Riccardo G., via Luigi Mercantini 6.
[illegible]evalley ing. cav. uff. Giovanni, via Maria Vittoria 16.
[illegible]-Bernardi cav. Luigi, str. Nizza 347.
[illegible]rio cav. uff. Cesare, v. Pietro Micca 10.
[illegible]isser avv. comm. Alberto, v. Arsenale 33.
[illegible]assi Luigi di Paolo, c. Ponte Mosca 20.
[illegible]ntefameglio Paolo, v. Sacchi 4.
[illegible]golenghi cav. uff. Cesare, v. Lanfranchi 6.
[illegible]mba ing. grand'uff. Giuseppe Luigi, via [illegible]. Quintino 43.

Commiss. di Polizia urbana e rurale.

Presidente

[illegible]rberis avv. cav. Carlo, v. Garibaldi 49.

Membri

[illegible]ttaneo avv. prof. comm. Riccardo, v. Luigi Mercantini 6.
[illegible]isser avv. comm. Alberto, v. Arsenale 33.
[illegible]vrea marchese avvocato Franco, c. Duca di Genova 27.
[illegible]claire comm. Gio. Paolo, c. Casale 64.
[illegible]seglio avv. gr. uff. Leop., c. Sommeiller 16.

Commissione per la sorveglianza sulle vetture pubbliche.

Presidente

Barberis avv. cav. Carlo, v. Garibaldi 49.

Sotto-Commissione per le vetture pubbliche automobili.

Presidente

Gamba bar. Carlo Maurizio, corso Vittorio Emanuele II, 30.

Membri

Arnaldi conte Alessandro, v. Roma 43.
Belmondo cav. uff. Giulio, v. Giannone 5.
Cavalli marchese Vincenzo, corso Duca di Genova 17.
Fissore ing. Gio. Battista, v. S. Massimo 53.
Gianotti barone Romano, v. Alfieri 17.
Marenco ing. cav. Emilio, v. Po 6.
Momo ing. Cesare, v. Lamarmora 55.
Passerin d'Entreves conte Carlo, c. Vittorio Emanuele II, 5.

Sotto-Commissione per le vetture pubbliche a cavalli.

Presidente

Ceriana ing. comm. Arturo, via Principe Amedeo 34.

Membri

Borghese avv. Roberto, v. Ospedale 40.
Frigerio conte Ettore, p. Maria Teresa 2.
Gloria conte Gius., v. Corte d'Appello 13.
Gonella nob. ing. Andrea, c. Vitt. Em. II, 17 oltre Po.
Masino nob. magg. Amedeo, v. Gioberti 38.
Scarampi di Villanova marchese Fernando, c. Duca di Genova 31.
Sella cav. Tancredi, p. Vitt. Em. I, 14.
Tapparone-Canefri maggiore Franc., v. Cavour 35.

Commissione per la sorveglianza sulle barche e sui bagni nel fiume Po.

Presidente

Barberis avv. cav. Carlo, v. Garibaldi 49.

Membri

Boffa Ettore Achille, c. Palestro 9.
Bon ing. cav. Gius., v. Fabro 3.
Deregibus comm. Federico, v. Plana 5.
Desderi Giacinto, v. Belfiore 5.
Moglia avv. Gius., c. Reg. Margherita 167.
Nasi ing. cav. Agostino, v. della Rocca 27.
Pasta Albino, p. Gran Madre di Dio 14.
Rolando cav. uff. Tommaso, v. Perrone 8.

Commissione pel Castello e Borgo Medioevali.

Presidente

Scarampi di Villanova march. Fernando, *sopraintendente*, v. S. Franc. da Paola 16.

Membri

Belli prof. grand'uff. Luigi, v. Bava 3.
Germano ing. Ottavio.
Nigra ing. cav. Carlo, c. Siccardi 71.
Pucci Baudana ing. cav. Giuseppe, v. Carlo Alberto 14.
San Martino di Valperga conte sen. Guido, c. Vitt. Emanuele II, 6.

Commiss. per l'Elenco dei Poveri.
(Servizi di Igiene e di Sanità).

Presidente

Il Sindaco.

Membri

Foà prof. comm. senat. Pio, c. Valentino 40.
Pagliani dott. prof. comm. Luigi, v. Bidone 37.
Molinari dott. cav. Vittorio, v. Genova 3.
Cavaglià avv. cav. Enrico, v. della Consolata 6.
Barberis avv. cav. Carlo, v. Garibaldi 49.
Cattaneo avv. prof. comm. Riccardo, v. Luigi Mercantini 6.
Abba dott. prof. Franc., v. Schina 8.
Ferrero avv. cav. Adolfo v. Sagliano 4.
Bruno avv. cav. uff. Diego, corso Principe Oddone 63.
Magnetti dott. cav. Filiberto, str. Abbadia di Stura 344.
Colomiatti dott. Luigi, v. Principi d'Acaja 20.

Comitato per l'Emigrazione
Via Garibaldi 16.

Costituito in esecuzione della Legge 31 gennaio 1901 per la tutela degli Emigranti, ha per iscopo di fornire ai medesimi quelle indicazioni che loro sono necessarie per evitare le dolorose delusioni e gli inganni a cui erano facilmente soggetti.

A tal fine il Comitato raccoglie e diffonde notizie ed informazioni sulle condizioni degli operai ed emigranti nelle diverse colonie e paesi dove più facilmente vengono diretti, sulla facilità o meno di trovarvi lavoro ed occupazione, e sul come e da chi possano trovarvi protezione ed aiuto. Parimenti si incarica di procurare agli emigranti informazioni sui prezzi dei viaggi, sulle linee di navigazione e sulla data di partenza dei piroscafi e dei vettori autorizzati.

La sua sede è presso il Municipio, in via Garibaldi 16, ammezzati « Ufficio del Lavoro », dove chiunque potrà avere quelle notizie ed informazioni che gli sono necessarie.

Presidente

Bruni avv. cav. Giuseppe, *Pretore IV Mandamento di Torino*, v. Schina 15.

Membro-nato

Il Sindaco di Torino.

Delegato del Sindaco

Bona avv. comm. Adolfo, *assessore*.

Membri

Navone prof. cav. Gius., v. Fucina 9.
Piscetta prof. teol. Luigi, v. Cottolengo ...
Vergnano cav. dott. Casimiro, v. Mercanti ...

Commissione per l'Ordinamento delle Scuole Professionali di Torino.

Presidente

Il Sindaco

Membri

Allievo ing. cav. Tullio, v. Valeggio 5.
Baldracco prof. cav. Giacinto, v. Schina
Bocca avv. comm. Ferdinando, v. Alfieri ...
Bona avv. comm. Adolfo, p. della Consolata ...
Casalini dott. Giulio, c. S. Maurizio 29.
Fiorio cav. uff. Cesare, v. Pietro Micca ...
Foà prof. dott. comm. senat. Pio, c. Valentino ...
Frola conte avv. senat. Secondo, v. Juvara ...
Geisser avv. comm. Alberto, v. Arsenale ...
Marenco ing. cav. Emilio, v. Po 6.
Molli ing. comm. Stefano, c. S. Maurizio ...
Morra ing. cav. Anacleto, corso Principe Oddone 11*bis*.
Olivetti avv. cav. Gino, v. Assarotti 11.
Pomba ing. grand'uff. Giuseppe Luigi, ... S. Quintino 43.
Thovez ing. Ettore, c. Siccardi 69.
Usseglio avv. grand'uff. Leopoldo, c. Sommeiller 16.
Vigliardi-Paravia comm. Gius., v. Meucci ...

Comitato dell'Esposizione Internazionale 1911
Via Cernaia 20 — 33-82.

Commissione esecutiva

Presidente effettivo

N. N.

Vice-presidenti

Bianchi Antonio, gr. uff., v. Assietta 21.
Boyer avv. comm. Enrico, v. S. Agostino ...
Orsi conte prof. comm. Delfino, v. Garibaldi ...
Rossi conte avv. Teofilo, gr. cord., senatore, v. Giuseppe Pomba 1.

Segretario

Costa di Polonghera conte comm. Emanuele, v. Montevecchio 38.

TORINO
GUIDA DEL VIAGGIATORE
compilata dall'avv. C. ISAIA
illustrata da 38 fotoincisioni e dalla pianta della città.
Pubblicata sotto il patrocinio del Municipio
e della Società Promotrice dell'Industria Nazionale di Torino
Edizione riveduta e corretta da G. I. ARNEUDO, L. 1,50
Presso le Librerie G. B. PARAVIA e Comp.

VERDINOIS dott. EDOARDO, Gr. Uff., Prefetto di Torino

UFFICI CIVILI GOVERNATIVI E PROVINCIALI

Prefettura

UFFICI: p. Castello 10 e 12, — 21-11.
Orario: dalle 9 alle 12 e dalle 14 alle 18.

Prefetto

Verdinois dott. Edoardo, gr. uff. ✱ e ...

Vice Prefetto

Frutteri di Costigliole nob. avv. Alessio, ✱, uff. ..., v. Moncalvo 20.

Gabinetto, — 7-11.

Affari riservati - Personale della Prefettura e degli uffici governativi - Sindaci - Associazioni - Avvenimenti politici - Rapporti colle autorità politiche e militari - Stampa - Affari diversi.

Palomba cav. dott. Antonio, *consigliere capo Gabinetto*, v. S. Chiara 34.
Nomis di Pollone conte avv. Antonio, *consigliere aggiunto, segret. particolare del Prefetto*, v. Assietta 27.
Rossi dott. Vinc., *segret. di Gabinetto*, v. Andrea Provana 1.
Amato Gius., *archivista*, v. Goito 14.
Marenco G. B., *applicato*, v. Pallamaglio 20.

Economato

Zacco di Cesarò cav. Antonio, *economo*, c. S. Maurizio 67.

Consiglieri aggiunti della Prefettura attualmente altrove in missione.

Negri dott. Umberto, p. Carlo Em. II, 9.
Dore cav. dott. Nino, v. Po 47.
Motta cav. dott. Riccardo, v. Maria Vitt. 49.
Pellissone dott. Ettore, c. Vitt. Em. II, 38.

DIVISIONE I.

Incanti e contratti nell'interesse dello Stato - Approvazione dei contratti stipulati dall'Intendenza di Finanza - Cauzioni - Rilascio di copie di atti - Legalizzazione di firme - Dazio consumo governativo - Tasse e demanio - Esattorie - Ricevitoria provinciale - Asse ecclesiastico - Personale della commissione provinciale e delle commissioni mandamentali per le imposte dirette - Belle arti - Antichità - Culto - Archivio generale - Biblioteca - Copisteria - Spedizione - Pubblicazione, diramazione e conservazione delle leggi e degli atti pel Governo - Affari non attribuiti ad altre divisioni.

Folco avv. Andrea, ✱, *consigliere capo divis.*, c. Valentino 38.
Inverardi avv. Gius., *consigliere aggiunto* v. Mazzini 2.
Alliaudi avv. Giulio, *id.*, p. Castello 10-12

Archivio generale.

Ferrero cav. Franc., *archivista capo*, via Montevecchio 25.
Pasini Luigi, *archivista*, p. Castello 10.
Matteoda Corrado, *archivista*, v. Palazzo Città 10.
Sacco Alberto, *applicato*, c. Pr. Oddone 85
Costa Virgilio, *applicato*, v. Lamarmora 24.

DIVISIONE II — Sez. I.

Affari Comunali e Provinciali - Circoscrizioni - Liste elettorali politiche e amministrative - Elezioni - Demani comunali.

Scrimaglia cav. dott. Giuseppe, *consigliere, capo divisione*, v. Piffetti 36.
Ferraris dott. Oreste, *consigl. agg.*, via Marco Polo 29.
Gazzera avv. Costanzo, *id.*, v. S. Anselmo 13.
Lattes dott. Vito Alberto, v. Carlo Alb. 35

DIVISIONE II — Sez. II.
Opere pie e affari relativi.

Calcagno cav. avv. Eugenio, *consigliere, capo divisione*, c. Siccardi 37.
Cibrario dott. Guido, *consigliere aggiunto*, v. Genova 27.
Rivera dott. Pippo, *id.*, v. Napione 20.

DIVISIONE III.

Miniere e cave - Polizia forestale, rimboschimenti - Comitato forestale - Stabilimenti carcerari e riformatorii, personale di custodia, mantenimento dei detenuti, società di patronato pei liberati dal carcere - Tiro a segno nazionale, milizia territoriale, reclutamento del R. Esercito, requisizione dei quadrupedi e veicoli pel R. Eser-

sito ed altri servizi militari - Giunta provinciale di statistica e censimento della popolazione - Pesi e misure - Fiere e mercati - Istituzione nazionale Umberto e Margherita di Savoia per gli orfani degli operai morti sul lavoro - Legge sui probiviri nelle industrie - Fillossera e delegazioni antifillosseriche - Industria stalloniera privata - Caccia, pesca ed affari diversi di agricoltura, industria e commercio - Privative industriali, diritti d'autore e marchi di fabbrica

Fabris dott. Carlo, *consigl., capo divisione*, v. Lamarmora 33.
Giusiana dott. Carlo, *cons. aggiunto*, via S. Secondo 3.
Asinari di San Marzano conte dott. Felice, *cons. agg.*, c. Siccardi 57.
De Gringia avv. Luigi, *id., commiss. di leva in* 1ª, v. Orto Botanico 28.
Rivanda Silvio, *archivista, commiss. di leva in* 2ª, v. Belfiore 7.

DIVISIONE IV — Sez. 1ª.

Lavori pubblici - Acque pubbliche - Derivazioni - Opere idrauliche - Bonifiche - Poste, telegrafi e telefoni - Tramvie - Ferrovie - Consorzi, arginature - Impianti elettrici.

Pinelli conte dott. Alessandro, *consigl., capo divisione*, c. Vittorio Eman. II, 82.

DIVISIONE IV - Sez. 2ª.

Viabilità nazionale, provinciale, comunale e vicinale - Regolamenti edilizi - Polizia stradale - Automobili - motocicli - velocipedi (Licenze e contravvenzioni

Boggio cav. dott. Edoardo, *consigliere*, v. Cernaia 14.
Trinchieri avv. Enrico, *consigl. aggiunto*, p. Castello 12.
Fara Eugenio, *appl.*, c. Palermo 81.

DIVISIONE IV - Sez. 3ª.

Dichiarazioni pubblica utilità - Espropriazioni - Piani regolatori e d'ampliamento.

Boggio cav. dott. Edoardo, *consigliere, capo divisione*, v. Cernaia 14.
Lattes avv. Vito Alberto, *cons. aggiunto*, v. Carlo Alberto 35.

Ragioneria.

Contabilità dello Stato - Servizio di cassa della Prefettura - Conto corrente colla Tesoreria provinciale e conti correnti per ciascun servizio - Contabilità dei comuni della provincia e degli altri corpi morali sottoposti a tutela e vigilanza governativa.

Zanetti Edoardo, ✱, ☎, *rag. capo*, via S. Massimo 12.
Ferre rag. cav. Ferdinando, *rag. capo a disposizione*, v. Ormea 52.
Zacco di Cesarò Antonino, ☎, 1° *ragion.*, c. S. Maurizio 67.
Destefanis rag. Giacinto, 1° *ragion.*, via S. Giulia 42.
Marchisio rag. Bern., v. S. Secondo 26.
Cristiani rag. Stefano, v. Po 57.
Carnino rag. Gio. Batt., v. Balbo 44.
Lucarelli rag. Carlo, c. Vittorio Emanuele II, 65.
Bellusci rag. Roberto, v. Schina 5.
Del Buttero rag. Carlo, v. Schina 8.
Rivoira rag. Gio., c. Oporto 5.
Carbonari rag. Demetrio, v. Andrea Provana 7.
Levi rag. Ezechiele, v. Cellini 38.
Agnoletti Eug., *arch.*, v. Valperga Caluso 24.

Ufficio del Medico provinciale.

Sacchi dott. cav. Gius., *medico provinc.*, v. Zecca 15.
Sacco dott. cav. Provvido, *veterinario prov.*, v. Magenta 59.
Ferreri dott. Massimo, *consigl. aggiunto*, v. Arsenale 14.

Giunta provinciale amministrativa

Il Prefetto, *Presidente.*

Commissari nominati dal Governo

Carassi cav. dott. Roberto, c. Vinzaglio 10.
Scrimaglia cav. dott. Gius., v. Piffetti 36.
Pinelli conte dott. Alessandro, *supplente*, c. Vittorio Eman. II, 82.

Commissari nominati dal Cons. provinc.

Beccuti cav. uff. avv. Pompeo, via Garibaldi 41.
Belli avv. cav. uff. Lorenzo, v. Botero 7.
Navassa cav. uff. avv. Pietro, v. Barbaroux 20.
Rossi cav. avv. Mario, Ivrea.
Boidi-Trotti avv. Gius., *supplente*, v. Po 48.
Alsona avv. Italo, *id.*, v. Assarotti 4.

Segretario effettivo

Gazzera avv. Costanzo, v. S. Anselmo 13.

Segretario supplente

Lattes avv. Vito Alberto, v. Carlo Alb. 35.

Commissione pel gratuito patrocinio
innanzi alle
giurisdizioni amministrative.
(R. D. 17 agosto 1907, n. 640).

Presidente

Boggio cav. avv. Edoardo, *consigliere di Prefettura*, v. Cernaia 14.

Membri effettivi

Tedeschi comm. prof. avv. Felice, corso Vitt. Em., II, 73.
Maiola cav. avv. Delfino, giudice di Tribunale.

Membri supplenti

Burzio avv. Gius., giudice di Tribunale, v. Bogino 12.
Belli cav. uff. avv. Lorenzo, v. Botero 7.

Segretario

Gazzera avv. Costanzo, v. S. Anselmo 13

Commissione provinc. di assistenza e beneficenza pubblica.

Istituita colla legge 18 luglio 1904, n. 390.

Il Prefetto, *Presidente.*

Membri di diritto

Cavagno cav. avv. Eugenio, *consigliere Prefettura*, incaricato del servizio delle Opere Pie, c. Siccardi 37.
Sacchi dottore cav. Giuseppe, medico provinciale, v. Zecca 15.

Membri nominati per Decreto Reale

Fornaris cav. avv. Guido, v. Ospedale 58.
Orsi comm. avv. Gius., v. S. Chiara 32.
Divicini ing. cav. Attilio, v. Sacchi 22.

Membri eletti dal Cons. provinc.

Corsi cav. uff. avv. prof. marchese Aless., c. Vittorio Emanuele II, 74.
Badini-Confalonieri cav. avv. Alberto, c. Vittorio Eman. II, 86.
Quilico comm. avv. Carlo Alb. (Ivrea).
Teppati cav. uff. not. Camillo, v. Arsenale 6.
Toesca di Castellazzo conte cav. avv. prof. Carlo, *uff.* c. Siccardi 7, *abit.* corso Oporto 40.

Membri nomin. dal Collegio dei Probi-viri

Bordel-Marchetti Eusebio, v. Luserna 11.
Rovetti Adolfo, v. Massena 59.

Ufficio di Segreteria

Rivera avv. Pippo, *segr. effett.*, v. Napione 20.
Cibrario avv. Guido, *segret. supplente*, via Genova 27.

Commissione provinciale per la revisione delle liste elettorali.

Il Presidente del Tribunale, *presidente.*
Carassi cav. dott. Roberto.
Il Procuratore del Re.
Mazzucchelli cav. avv. Enrico.
Chiaretta geom. cav. Eugenio (Alpignano).
Garizio avv. Gian Giorgio.
Fornaris cav. uff. avv. Guido, *supplente.*
Frola Francesco. *id.*

Segretario

Alliaudi avv. Giulio, *consigl. aggiunto di Prefettura.*

Segretario supplente

Rivera dott. Pippo, *consigliere aggiunto di Prefettura.*

Amministrazione Provinciale Scolastica.

Via Bogino 6. — ☎ 58-36.

Amministrazione provinciale scolastica - Istruzione primaria, secondaria e tecnica.

Forchiesi prof. cav. Augusto, *R. Provveditore agli Studi*, c. Regina Margherita 91.
Simondini avv. Felice, *segretario*, corso Regina Margherita 91.
Porcelli rag. Vito, v. Roma 43.
Baudino cav. Cesare, *archivista-capo*, corso Re Umberto, 74.
Branciforte Salvatore, *applicato*, v. Saluzzo 53.
Ruggiero cav. Orazio, *primo ispettore*, corso Valentino 27.
Coha Domenico, *vice-ispettore*, p. Carlo Emanuele II, 8.
Cappa Erminia, *applicata avventizia*, corso Re Umberto 76.
Pizzichini Anna, *id.*, v. Rossini 32.

Ispettori Scolastici del Circondario di Torino.

Città di Torino.

1ª *Circoscriz.* Bonferroni prof. cav. Luigi, *primo ispett.*, v. Ormea 68.
2ª » Alessandrini Mariani Giulia, *prima ispett.*, v. Cristoforo Colombo 37 (*Scuole femminili e Istituzioni femminili in Torino*).
3ª » N. N. (*Scuole femminili e asili infantili della provincia, meno quelli del capoluogo*).

Circondario di Torino.

4ª » Bernaroli Riccardo, *primo ispettore*, corso Vittorio Eman. II, 73.
5ª N. N.

Delegazione governativa scolastica
costituita in base alla Legge 4 giugno 1911.

Il Prefetto, *Presidente.*

Dogliotti comm. avv. Casimiro Luigi, *rappr. il Ministero della Pubbl. Istruz.*
Orsi comm. avv. Giuseppe, *id.*
Costa cav. Eugenio, capo ragioniere Intendenza di Finanza di Torino, *rappresentante il Ministero del Tesoro.*
Il Ragioniere capo della Prefettura.

Consiglio scolastico provinciale.

Via Bogino 6.

Il R. Provveditore agli Studi, *Presidente.*
Il R. Ispettore scolastico, *addetto all'Ufficio scolastico provinciale.*
Quilico avv. comm. Carlo Alberto (**Ivrea**), *membro di nomina governativa.*
Jahier cav. prof. Davide (Torre Pellice), *id.*
Dal Vitt prof. Giuseppe, *direttore della R. Scuola normale «Berti» di Torino.*
Ambrosini cav. uff. prof. Antonio, *direttore generale delle Scuole elementari del Comune di Torino.*
Mattana Felice, maestro elementare, *rappresentante degli insegnanti elementari.*
Alloatti Alessandro, *id.*

Borgesa comm. ing. Enrico, *rappresentante della Provincia.*
Cavaglià cav. avv. Enrico, *rappresentante del Comune capoluogo.*
Brignone cav. uff. avv. Amedeo, *rappresentante del gruppo dei Comuni che conservano l'Amministrazione delle Scuole.*
Passerin d'Entrèves conte avv. Ettore, *rappresentante del gruppo dei Comuni soggetti all'amministrazione del C. S.*
Barberis cav. Ettore, *id., id.*
Casalis cav. avv. Francesco, *id., id.*
Gribaudi prof. cav. Piero, *id., id.*

Deputazione provinciale Scolastica.

Il R. Provveditore agli Studi, *presidente.*
Il R. Ispettore Scolastico, *addetto all'ufficio scolastico provinciale.*
Ambrosini cav. uff. prof. Antonio.
Quilico avv. comm. Carlo Alberto.
Casalis cav. avv. Francesco.
Gribaudi prof. Piero.
Alloatti Alessandro.
Mattana Felice.

Giunta Provinciale per le Scuole medie.

Presidente
Il R. Provveditore agli Studi.
Rappresentanti del Consiglio Provinciale
Bouvier comm. avv. Alfredo.
Ferrero di Cambiano march. avv. Cesare, senatore del Regno.
Rappresentante del Comune capoluogo di Provincia.
Rinaudo avv. prof. grand'uff. Costanzo.
Capi d'Istituto
Menghini cav. prof. Federico.
Bressan comm. prof. Carlo.
Ordinario nelle R. Scuole Tecniche.
Bernardi cav. prof. Carlo.
Ordinario nelle R. Scuole Normali.
Virgilio cav. prof. Francesco.
Medico
Il medico provinciale.

Ispettorato regionale delle Scuole medie e normali.

per la vigilanza didattica e disciplinare sulle scuole medie e normali governative e pareggiate e sugli istituti di istruzione e di educazione privata.
(Legge 27 giugno 1912, n. 677).
Torino – Alessandria – Cuneo – Genova Porto-Maurizio.
Sede: Via Sacchi 32, p. 3°.
Ispettori regionali
Banal prof. Remigio, Presidente del Circolo, c. Regina Margherita 93.
Lizier prof. Augusto, v. S. Chiara 34.
Squinabol prof. Senofonte, v. S. Massimo 55.

Consiglio provinciale sanitario

Piazza Castello 10.

Con Decreto Luogotenenziale n. 1910 in data 31 dicembre 1915, il Consiglio provinciale sanitario è stato sciolto.
Al momento di andare in macchina il Ministero non ha ancora provveduto alla sua nuova costituzione.

Comitato Forestale per la Provincia di Torino

Il Prefetto, *Presidente.*
Rastelli comm. avv. Gio., Deputato naz. consigl. prov., v. Botero 14.
Coucourde cav. uff. Enrico, cons. prov. Pomaretto presso Perosa Argentina.
Chabloz cav. avv. Cesare, cons. prov. (Aosta).
Pettazzi comm. Pietro, ing. capo Genio Civile.
Segre ing. Emilio, Genio Civile, *suppl.*
Binazzi Arduino, ispettore forestale.
Giusiana dott. Carlo, *cons. aggiunto*, via S. Secondo 3.

Direzione provinc. del Tiro a segno

Presso la *R. Prefettura.*
Il Prefetto, *presidente.*
Il Sindaco di Torino.
Il Comandante del Distr. Milit. di Torino
Filippi col. cav. Ernesto, Distretto Militare, Torino.
Angela avv. cav. Gius. (Ivrea).
Rastelli comm. avv. Gio., deput. nazion., predetto.
Prestinari comm. Marcello, generale, corso Vittorio Eman. II, 111.
Giusiana dott. Carlo, *cons. aggiunto*, pred

Consiglio di Leva

pel Circondario di Torino.

Si riunisce durante le sessioni in via Zecca 32, nelle sedute straordinarie presso la R. Prefettura.
Presidente
Fabris dott. Carlo, consigl. di prefettura deleg. dal Prefetto, v. Lamarmora 33.
Membri effettivi
Due Ufficiali sup. o capit. del R. Esercito
Un Ufficiale dei RR. Carabinieri.
Consiglieri provinciali membri del Consiglio di Leva
Rossi comm. ing. Cesare, c. Vittorio Emanuele II, 44.
Passerin d'Entrèves e Courmayeur conte avv. Ettore, c. Vittorio Eman. II, 5.
Geymonat cav. uff. geom. G. Batt., via Assarotti 4.
Sesia cav. avv. not. Edoardo, v. Garibaldi 22.

Periti sanitari
Due capitani medici del R. Esercito.
Commissario di leva in 1ª
Re Gringia avv. Luigi, v. Orto Botanico 28
Commissario di leva in 2ª
Ravanda Silvio, v. Belfiore 7.

Regia Questura e dipendenti Uffici di P. S.

Ufficio Centrale:
Via Ospedale 2 - ☎ 6-75
Questore.
Borrelli dott. Federico, uff. ✉ e ✻.
Vice-Questore.
Bouvet cav. ✻ uff. ✉ Tommaso.

Divisione I – Gabinetto.
Leoni cav. dott. Gustavo, *Commissario.*
Podio Luigi, *Delegato.*
Donvito cav. ragion. Pietro, *id.*
Calasso Pietro, *id.*
Anedda Antonio, *Applicato.*
Diversi Ernesto, *id.*
Lizza Ermenegildo, *id.*
Baroni Carlo, *id.*

Divisione II – Polizia Giudiziaria.
Tarantola cav. dott. Cesare, *Commissario.*
Palma dott. Amedeo, *Vice-Commissario.*
Bioletto Luigi, *Delegato.*
Canavotto Giovanni, *id.*
Serra dott. Emilio, *id.*
Rosboch Michele, *id.*
Bandiera Guglielmo *id.*
Giorgi Alberto, *Applicato.*
Ferrero Giovanni, *id.*
Lera Achille, *id.*
Maronero Michele, *id.*

Divisione III
Polizia Amministrativa.
Nudi Domenico, *Commissario.*
Lombardi dott. Francesco, *Vice-commiss.*
Renaud Giovanni, *Delegato.*
Didier della Motta Antonio, *Archivista.*
Benvenuti Benvenuto, *Applicato.*
Cerruti Giuseppe, *id.*
Cervino Annibale, *id.*
Giova Biagio, *id.*
Forneris Alfredo, *id.*
Salvo Emanuele, *id.*
David Alfredo, *id.*

Archivio.
Fanvini Rosati cav. Giulio, *Archiv.-Capo.*
Malagoni Federico, *Archivista.*
Chiabrera Alberto. *id.*
Dalla Costa Gerolamo, *Applicato.*
Forlini Riccardo, *id.*
Pennacchietti Guido, *id.*
Pistone Francesco, *id.*
Festa Vincenzo, *id.*

Comando delle Guardie di Città.
Valenza cav. Giov. Batt., *Vice-Ispettore Comandante la Divisione G.G.C.C.*
Stresino cav. Isidoro, *Comand. di 1ª classe.*
Gramignola Stefano, *id.* 1ª *id.*
Sarli Francesco, *id.* 2ª *id.*

Sezione Dora
via della Zecca 11.
Intaglietta dott. Achille, *Commissario.*
Vercelli dott. Pietro, *Delegato.*
Latronico dott. Giuseppe, *id.*
Villare Lorenzo, *Applicato.*

Sezione Borgo Dora
via degli Orti 1.
Tabusso cav. dott. Teresio Odilio, *Commiss.*
Jotti Vittorio, *Delegato.*
Patti not. dott. Carmelo, *id.*
Alloati dott. Luigi, *id.*
Loqui Emilio, *Applicato.*

Sezione Monviso, via Giannone 3.
Carrassi cav. Alarico, *Commissario.*
Norcia dott. Mario, *Vice-Commissario.*
Mosso dott. Alberto, *Delegato.*
Pagano Luigi, *Applicato.*

Sezione Moncenisio
via del Deposito 11 *bis.*
Falzone cav. Emiliano, *Commissario.*
Russo dott. Antonino, *Vice-Commissario.*
De Bono Nicolò, *Applicato.*

Sezione Po
via della Zecca 11.
De Sarro cav. Luigi, *Commissario.*
Labbro dott. Vittorio, *Vice-Commissario.*
Marchi Mariano, *Applicato.*

Sezione Borgo Po
Via Villa della Regina 12.
Bessi cav. dott. Luigi, *Commissario.*
Ghisi Alessandro Attilio, *Delegato.*
Romeo Francesco Paolo, *Applicato.*

Sezione San Salvario
Via Bernardino Galliari 10 *bis.*
Pollotti cav. uff. dottor Carlo Angelo, *Commissario.*
Adabbo Umberto, *Delegato.*
Rizzon Nicola, *Applicato.*

SEZIONE **Borgo San Secondo**
Via Gioberti 55.

Gualdi cav. dott. Giuseppe, *Commissario.*
Rabino Luigi, *Delegato.*
Failla Gio Battista, *id.*
Vinci Antonino, *Applicato*

DELEGAZIONE **Porta Nuova**
Stazione P. N.

Bessi cav. dott. Luigi, *Commiss. incaricato.*

DELEGAZIONE **Borgo S. Donato**
Vie Mighara 1 e Giacinto Collegno 6.

Villa cav. Giuseppe, *Delegato.*

DELEGAZIONE **Barriera di Nizza**
Via Nizza 129.

Collamarini Alfonso, *Delegato.*

DELEGAZIONE **Vanchiglia**
via Bava 41.

Tabasso Giuseppe, *Delegato*

Commissariato di P. S.
presso la Direzione Compartimentale delle Ferrovie dello Stato in Torino
Via Sacchi 3.

Righetto cav. Teonesto, *Commissario.*
Rossi Cesare, *Delegato.*
Pecol Valentino, *Applicato.*

Ufficio Gabinetto della R. Prefettura.

Rossi dott. Vincenzo, *Vice-Commissario.*
Piccioni dott. Ulisse, *Delegato.*
Amato Giuseppe, *Applicato.*
Marenco Gio. Batt., *id.*

Pretura Urbana.

Alba Francesco Marcello, *Delegato ff. di Pubblico Ministero.*

Caserme delle Guardie di Città.

Centrale – v. Ospedale 2 e v. della Zecca 11.
San Salvario – v. S. Anselmo 10.
Po – v. della Zecca 11.
Borgo Po – v. Villa della Regina 12.
Dora – v. della Zecca 11.
Borgo Dora – v. Orti 3.
Monviso – v. Giannone 3.
Moncenisio – v. del Deposito 11*bis*.
Barriera Nizza – v. Nizza 129.
Porta Nuova – v. Gasometro 8.
Vanchiglia – v. Bava 41.
Aurora – c. Emilia 4.
Porta Susa – v. Vassalli Eandi 8.
San Secondo – v. Valeggio 8.
San Donato – v. Giacinto Collegno 6
Barriera Lanzo – Stradale Lanzo 94.
Barriera San Paolo – v. Magenta 61.
Barriera Milano – v. Baltea 9.
Smistamento – v. Serralunga 131.

Corpi di Guardia

Stazione Porta Nuova – lato partenze.
Palazzo Madama.

AVVERTENZE.

Licenza di Porto d'Arme e Caccia.

Per ottenere licenza di porto del fucile anche ad uso di caccia occorre domanda in carta bollata da 70 centesimi diretta al Questore e presentata all'Ufficio di P. S. della Sezione in cui risiede il richiedente con vaglia di L. 17,05 intestato all'Ufficio del Registro. Trattandosi di prima concessione o di rinnovazione di permesso scaduto da oltre tre mesi devesi pure unire certificato penale.
Per i minorenni occorre pure l'atto d'assenso di chi esercita la patria potestà in carta bollata di L. 2,70 e certificato di aver frequentato il tiro a segno.

Licenza di Porto di rivoltella o bastone animato.

La domanda deve essere diretta al Prefetto, presentata e documentata come quella per il permesso del fucile, ma accompagnata per la rivoltella da vaglia di L. 25,15 e pel bastone animato da vaglia di L. 17,05.
Al minore si accorda solo se emancipato ed in luogo dell'atto di assenso si deve produrre quello di emancipazione.

Passaporti.

I passaporti sono rilasciati dal Questore dietro presentazione di nulla osta del Municipio al quale gli interessati devono rivolgersi.

Tasse.

Passaporti di 1ª classe . . . . . L. 13,60
» 2ª » . . . . . » 2,70

R. Riformatorio *Ferrante Aporti*

Corso Stupinigi 641, 🚋 7-35.

L'istituto è governativo, e dipende direttamente dal Ministero dell'Interno (Direz. Gen. Riformatori). — Non accoglie giovani condannati in espiazione di pena, ma soltanto fanciulli posti in educazione correttiva ad istanza dei genitori (222 C. C.) ed assegnativi dal Ministero suddetto.

Personale Amministrativo, Religioso, Sanitario ed Insegnante.

Direttore
Benelli avv. Giulio, ✱ e uff ✉.

Vice-direttore
N. N.

Segretario
Bernabò-Silorata dott. Gino (Istituto).

Contabile
Macchia rag. Massimo (Istituto).

Computista
Fusillo rag. Matteo (Istituto).

Applicato
Rovella Davide (Istituto).

Sanitario
Quarelli cav. prof. Gustavo, v. Nizza 5.

Cappellano
Gastaudo sac. Franc. (Istituto).

Maestri elementari
ettorini Giuseppe, c. Stupinigi 123.
ulino Michele, v. Tiziano 29.
razioli Flavio, c. Stupinigi 123.
igido Giovanni (Istituto).
alcagna Alessandro, id.

Scuola Complementare.
ernabò Silorata dott. Gino (Istituto).
usillo rag. Matteo (Istituto).
lliolei Luigi, str. Stupinigi 643.

Professore di educazione fisica
osco prof. Matteo, v. Morosini 81.

Maestro di esercizi militari e contegno
Ricciardi Luigi, maresciallo 92° fanteria.

Maestri di musica
Santi Leonardo (Istituto).
Valitutto Nicola (Istituto).

Maestro di canto corale
Calcagna Alessandro (Istituto).

Maestro di recitazione
Giorgianni Antonino (Istituto).

Personale tecnico
Borla Gius., *calzolai* (Istituto).
Di Nunzio Feder., *falegnami* (Istituto).
Bertinetti Paolo *sarti* (Istituto).
Mulas Raimondo, *meccanici*, v. La Loggia 4.
Cantoni And., *muratori*, v. La Loggia 3.
Audino Gio., *agricoltori* (Tetti Varrò).
Borra Giacomo, *maestro di scoltura in legno*, c. S. Maurizio 63.

Personale di educazione
Grassi Augusto, *Censore* (Istituto).
Giorgianni maestro Antonino (Istituto).
Vettorini Giuseppe, *id.*, c. Stupinigi 123.
Di Napoli Virginio, *id.*, v. La Loggia 3.
(25 istitutori che abitano nell'Istituto).
(19 domestici).

Carceri Giudiziarie

Corso Vitt. Em. II, 127, 🚋 14-52.

Orario d'ufficio
Dal 16 novembre a tutto il 15 febbraio: dalle 9 alle 12 e dalle 14 alle 18. — Dal 16 febbraio al 31 marzo e dal 10 ottobre al 15 novembre: dalle 8,30 alle 12 e dalle 14 alle 17,30. — Aprile e settembre: dalle 8 alle 12 e dalle 14,30 alle 17,30. — Maggio, giugno, luglio e agosto: dalle 8 alle 12 e dalle 15 alle 18.

Direttore
D'Ambrosio Giov., ✱ e uff. ✉, domicilio nell'alloggio annesso al carcere.

Vice-direttore
Amati Amato, domic. nell'alloggio annesso al carcere.

Segretario
Iannitti di Guyanga avv. Alberto.

Contabile.
Pont Felice, domiciliato nell'alloggio annesso al carcere.

Applicato
Lazzaroni Attilio, domiciliato nell'alloggio annesso al carcere.

Ufficiali sanitari
Carrara prof. Mario, *medico-chir.*, corso Peschiera 10.
Quarelli cav. uff. prof. Gustavo, *id.*, via Nizza 5.

Maestro di scuola e cappellano
Defassi sac. cav. Giovanni, v. Duchessa Jolanda 20.

Cappellano aggiunto
De Alexandris sac. avv. Edoardo, via Gioberti 22.

Commissione visitatrice per le Carceri Giudiziarie di Torino.
Il Sindaco di Torino, *presidente.*
Il Procuratore del Re.
Il Parroco di Gesù Nazzareno
Mariani dott. Carlo E., *nominato dal Procuratore Generale del Re.*

VARIAZIONI E CORREZIONI
si eseguiscono **gratis**
inviandole alla Ditta G. B. PARAVIA e C.
☛ *Via Arsenale 29* **(Telefono n. 142)** ☚

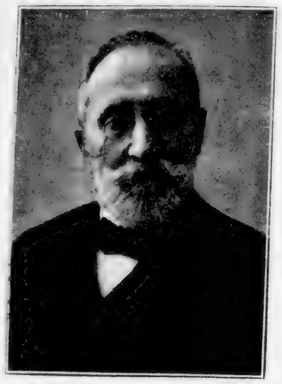

BOSELLI S. E. cav. avv. PAOLO
Presid. del Consiglio provinc.

BORGESA comm. ing. ENRICO
Presid. della Deput. provinc.

PROVINCIA

Consiglio provinciale

Piazza Castello 9, 6 88

Ufficio di Presidenza

Boselli S. E. prof. avv. Paolo, cav. O. S. SS. A. G. C. e ✱, Deputato nazion., *presidente*, p. Maria Teresa 3.
Palberti grand'uff. avv. Romualdo, Senatore del Regno, *vice-presid.*, v. Consolata 8.
Badini-Confalonieri cav. avv. Alberto, *segretario*, c. Vittorio Eman. II, 86.
Angela cav. avv. Giuseppe, *vice-segretario* Ivrea).

Elenco dei 60 Consiglieri provinciali

coll'indicazione della Circoscrizione elettorale cui appartengono

CIRCONDARIO DI TORINO

Mandamento I (Dora)

Calandra comm. avv. Giovanni, v. Fabro 4.
Sabbione comm. avv. Venanzio, v. Santa Chiara 15.

Mandamento II (Moncenisio)

Ricci des Ferres barone cav. avv. Carlo, v. Bogino 12.
Cattaneo comm. prof. avv. Riccardo, via Luigi Mercantini 6.

Mandamento III (Monviso)

Montaldo comm. dott. Gius., c. Vittorio Emanuele II, *4bis* (oltre Po).
Badini-Confalonieri cav. avv. Alberto, c. Vitt. Em. II, 86.

Mandamento IV Po)

Daneo S. E. gran cord. avv. Edoardo, Deputato nazion., v. S. Secondo 35.
Oliva comm. prof. dott. Valentino, corso Vittorio Em. II, 100.

Mand. V (Borgo S. Salvatore)

Strada cav. ing. Ernesto (deceduto).
Rocca cav. ing. Alfredo, c. Valentino 40.
Vela Amedeo, v. Cristoforo Colombo 33.

Mandamento VI (Borgo Po)

Navone cav. Enrico, v. Superga 10.
Buozzi Bruno, c. Regina Margh. 206.

Mandamento VII (Borgo Dora)

Gherardini avv. Plinio, v. S. Dalmazzo 9.
Barberis Franc., c. Principe Oddone 60.
Rolle Luigi, v. Duchessa Jolanda 15.

Carignano

Bistolfi comm. Leonardo, v. Bonsignore 3.

Carmagnola

Casalis cav. avv. Fr. (Carmagnola).

Casalborgone e Brusasco

Sesia cav. avv. not. Edoardo, v. Garibaldi 22.

Ceres e Viù

Rastelli comm. avv. Gio., Deputato naz., v. Botero 14.

Chieri e Riva di Chieri

Rossi gr. uff. ing. Cesare, Deputato naz., c. Vitt. Em. II, 44.
Giordano grand'uff. avv. Luigi, Dep. naz., c. Vittorio Em. II, 71 e v. Genova 15, (Chieri).

Chivasso

Novelis nob. dei conti di Robilant cav. ing. Stanislao, Dep. naz., v. Maria Vitt. 17.

Ciriè e Fiano

Fassino cav. avv. Giacinto, v. Bellezia 15.

Corio e Barbania

Anglesio comm. dott. Martino, v. Rosine 5.

Gassino e Sciolze

Vaudetti cav. avv. Lodovico, v. Venti Settembre 87.

Lanzo

Palberti grand'uff. avv. Romualdo, Senatore del Regno, v. Consolata 8.

Moncalieri e Poirino

Ferrero di Cambiano grand'uff. marchese avv. Ces., sen. del Regno, v. Sagliano 4.

Montanaro, S. Benigno e Volpiano

Casola conte avv. Secondo, gr. cr., decorato del gr. cordone ✱ e 🏛, fregiato della medaglia d'oro dei benemeriti della istruzione popolare e della medaglia d'oro del terremoto di Calabria e Sicilia; Sen. del Regno, v. Juvara 10.

Orbassano e Rivoli

Leumann comm. dott. Ermanno, c. Vinzaglio 33 o San Salvatore Rivoli.

Pianezza, Venaria Reale e Caselle

Raby comm. avv. Michele, c. Francia 8.
Chiaretta cav. geom. Eugenio (Alpignano).

Rivarolo e Rivara

Foesca di Castellazzo conte avv. cav. professore Carlo, c. Oporto 40 *abit.*; corso Siccardi 7 *ufficio*.

CIRCONDARIO DI AOSTA

Aosta e Morgex

Chabloz cav. avv. Cesare (Aosta).
Donnet cav. uff. not. Ottavio (La Salle).

Châtillon

Passerin d'Entrèves e Courmayeur conte avv. Ettore, c. Vitt. Em. II, 5.

Quart e Gignod

Marcoz not. Giulio Ettore (Quart).

Verrès e Donnaz

Christillin dott. Gustavo, v. Montecuccoli 7 *abit.*; v. Barbaroux 6 *ufficio*.

CIRCONDARIO D'IVREA

Ivrea

Zanetti cav. avv. Giuseppe (Ivrea).

Agliè e Castellamonte

Goglio comm. ing. Gius., Deputato naz., corso Oporto 41.

Azeglio e Borgomasino

Angela cav. avv. Gius. (Ivrea).

Caluso e S. Giorgio Canavese

Ubertini cav. avv. Carlo (Montanaro).

Cuorgnè

Anselmi cav. avv. Giorgio Erm., v. Po 48.

Pont e Locana

Salvadori di Wiesenhoff nob. ing. Giacomo, G. uff., v. dei Mille 5.

Strambino

N. N.

Vico Canavese, Lessolo e Settimo Vittone

Saudino avv. Giacomo Dep. naz. (Ivrea).

Vistrorio e Pavone

Quilico comm. avv. Carlo Alberto (Ivrea).

CIRCONDARIO DI PINEROLO

Pinerolo

Bouvier comm. avv. Alfr., Deput. nazionale (Pinerolo), e Torino c. Re Umberto 59.

Buriasco e Vigone

Grosso-Campana cav. Gaet., Dep. nazion. (Frossasco)

Cavour e Bricherasio

Peyron comm. ing. Prospero, v. Luciano Manara 14.

Luserna, Torre Pellice e S. Secondo

Falchi prof. Mario (Torre Pellice).

None e Cumiana

Boselli S. E. avv. prof. Paolo, cav. O. S. SS. A. gran cordone, Deput. nazionale, Regio Politecnico o p. Maria Teresa 3 (Torino).

Perrero, Perosa Argentina e Fenestrelle

Coucourde cav uff. Enr., Pomaretto, presso Perosa Argentina).

Villafranca e Pancalieri

Garnery cav. avv. Giuseppe (Villafranca Piemonte).

CIRCONDARIO DI SUSA

Susa, Oulx e Cesana

Levis comm. Giuseppe (Chiomonte).
Garino cav. Ernesto (Susa).

Almese e Condove

Teppati cav. uff. not. Camillo, v. Arsen. 6.

Bussoleno

Viglongo Stefano, v. Barbaroux 10.

Giaveno ed Avigliana

Gerardi avv. Guido (Giaveno).
Borgesa comm. ing. Enrico (Avigliana).

Deputazione Provinciale.

Presidente

Borgesa comm. ing. Enrico (Avigliana).

Membri effettivi

Ubertini cav. avv. Carlo (Montanaro).
Vaudetti cav. avv. Lod., v. Venti Sett. 87.
Calandra comm. avv. Gio., v. Fabro 4.
Montaldo comm. dott. Gius., c. Vittorio Eman. II, *4bis* oltre Po).

Quilico comm. avv. Carlo Alberto (Ivrea).
Teppati cav. uff. not. Camillo, v. Arsenale 6.
Chabloz cav. avv. Cesare (Aosta).
Peyron comm. ing. Prospero, v. Luciano Manara 14.
Coucourde cav. uff. Enrico (Pomaretto).
Sesia cav. avv. not. Edoardo, v. Garibaldi 22.

Membri supplenti

Zanetti cav. avv. Gius. (Ivrea).
Christillin dott. Gustavo, v. Barbaroux 6.
Rocca cav. ing. Alfredo, c. Valentino 40.
Garnery cav. uff. avv. Gius. (Villafranca Piemonte).

Uffici della Provincia

Piazza Castello 9, ☎ 6-88.

Segretario generale

Gabbioli comm. avv. Luigi, v. Schina 8.

Divisione amministrativa

SEZIONE I.

Farina cav. avv. nobile Enrico, *segret.*, v. Giannone 5.
Taraglio avv. Luigi, *segr.*, v. della Rocca 20.
Mirabelli cav. Gius., *agg.*, c. Ferruccio 6.
Nicolazzi avv. Carlo, *agg.*, v. Bernardino Galliari 31.

SEZIONE II.

Fioretta rag. Alberto, *rag. capo*, v. Colli 4.
Riva Luigi, *ragion.*, v. Gropello 4.
Bajnotti Tancredi, *aggiunto*, v. Giuseppe Pomba 15 (casa Ceppi).
Mazzella rag. Franc., *id.*, v. Mad. Cristina 58.
Oggero Gius., *id.*, v. Agliè 5.
Alemanni Carlo Dom., v. Marco Polo 27.

SEZIONE III.

Praga cav. Cam., *economo*, v. Garibaldi 23.
Battù avv. not. Prospero, *aggiunto*, piazza Castello 9.

SEZIONE IV.

Crestetti Gius., *archiv.*, v. Carlo Vidua 7.
Trinchero Gio., *aggiunto*, p. Carignano 4.
Fenoglio Matteo, *id.*, v. Cernaia 16.

Divisione tecnica, ☎ 7-34

SEZIONE I.

Sovrintendente al servizio tecnico

Corazza comm. ing. Cesare, v. Cibrario 4.
Ruella geom. Gio., *aggiunto-ing.*, corso S. Maurizio 71.
N. N.
Tartaglia geom. Gio., *aiutante-ing.*, via Cardinal Maurizio 14.
Castellaro geom. Gius., *id.*, c. Regina Margh. 92.
Levetti geom. Camillo, *id.*, v. Bra 12.
Jannon geom. Spirito, *aiutante-ing.*, via Ormea 38.
Lombardi Celestino, *f. f. id.*, v. Belfiore 41.

SEZIONE II *(Torino, sud)*.

Pagani ing. cav. F. Dom., *ingegnere distrettuale*, v. Sacchi 2.
Sponzilli ing. Uberto, *aggiunto-ing.*, via Donati 3.
Corio geom. Alfredo, *id.*, c. Orbassano 10.
Bertoldo ing. Giuseppe, *aiutante-ing.*, c. Oporto 38.

SEZIONE III *(Torino, nord)*.

Gilardi ing. Carlo, *ing. distrett.*, v. Balbo 11.
Borsarelli ing. Mario, *aggiunto-ing.*, via Venti Sett. 9.
Cigliano geom. Gius., *id.*, v. Carlo Alb. 30.
Piana geom. Ottorino, *id.*, v. Massena 40.

SEZIONE IV *(Pinerolo-Susa)*.

Mezzalama ing. Gius., *ingegnere distr.*, v. Massena 38.
Comolli Gio., *agg.-ing.* (Pinerolo).
Gavosto geometra Carlo, *aiutante-ing.*, c. Re Umberto 38.
Castellaro geom. Mario, *aiutante-ing.*, corso Reg. Margh. 92.

SEZIONE V *(Ivrea-Aosta)*.

Tirone ing. Ett., *ing. distr.*, v. Mazzini 33.
Cougn ing. Raimondo Gustavo, *aggiunto-ing.*, v. Principe Tommaso 33.
Raballo geom. Brunone, *aiutante-ing.*, via Garibaldi 43.
Chiaretta geom. Attilio, *id.* (Ivrea).

Uscieri e inservienti

Tartaglia Bartol., c. S. Maurizio 45.
Destefanis Sebast., p. Eman. Filib. 7.
Bosone Bartolomeo, v. Breglio 6.
Deregibus Annibale, v. Giulio 8.
Morando Francesco, c. Oporto 25.

Ospizio provinciale per gli Esposti

Via Cabotto 27 (Crocetta) ☎ 6-90.

Con R. Decreto 21 dicembre 1869 venne separata l'Amministrazione degli Ospizi, passata alla Provincia, da quella della Pia Opera di Maternità (a cui prima era unita in forza delle RR. PP. 15 ottobre 1822 di Carlo Felice), e, con ardita innovazione, dati i precedenti ed i tempi, fu abolita la ruota di esposizione sostituendovi un ufficio di ammissione.

Le forme di assistenza attualmente vigenti sono due: il ricovero degli infanti (di età inferiore ai tre anni) ed il sussidio triennale di baliatico alla madre nubile che tenga presso di sè il proprio bambino riconosciuto: in entrambi i casi occorre si tratti di nati da madre appartenente alla Provincia per nascita o domicilio oltreannale.

Consiglio di Direzione

Presidente

Palberti grand'uff. avv. Romualdo, Senatore del Regno, v. Consolata 8

Vice-presidente

Peyron comm. ing. Prospero, v. Luciano Manara 14.

Membri

Chabloz avv. cav. Cesare (Aosta).
Passerin d'Entrèves conte avv. Ettore, c. Vitt. Em. II, 5.

Baneo S. E. gran cordone avv. Edoardo, deputato naz., v. S. Secondo 35.
Angela cav. avv. Gius., p. S. Marta (Ivrea).
Frosso-Campana cav. Gaetano, deputato nazionale (Frossasco).
Coucourde cav. uff. Enrico (Pomaretto).
Ferci des Ferres barone cav. avv. Carlo, v. Bogino 12.
Fiedini-Confalonieri cav. avv. Alberto, c. Vitt. Eman. II, 86.
Fiordano gr. uff. avv. Luigi, deputato nazion., *abit.* c. Vittorio Eman. II, 71; *uff.* v. Genova 15
Quilico comm. avv. Carlo Alberto (Ivrea).
Anselmi avv. Giorgio Ermanno, v. Po 48.
Garino cav. Ernesto (Susa).
Foesca di Castellazzo cav. avv. conte Carlo, c. Siccardi 7.

Impiegati

Danesino cav. avv. Cesare, *direttore*, via Cabotto 27.
Giriodi cav. Gius., *tes.*, c. Siccardi 80.
Rossi not. Adolfo, *segret.-econ.*, v. Bagetti 25.
Gioliti Alberto, *ragioniere*, v. Cavour 1.
Vayno Paolo, *aggiunto*, v. Vitt. Amedeo II, 17
Berta Giulio, *id.*, v. Belvedere 2.
Pignatta rag. Gius., *id.* v. Belfiore 17.

Sanitari

Reano dott. Mario, *medico*, via Amedeo Avogadro 26.
Vallana dott. Arturo, *assist.*, v. dei Mille 2.

Consulente onorario

Mensi cav. prof. dott. Enr., c. Re Umberto 6.

Intendenza di Finanza

Via Bogino 6, ☎ 42-56.

Orario: Gli uffici sono aperti dalle ore **8,30** alle **12** e dalle **14** alle **17,30**. – L'orario per il pubblico della Sezione *Debito Pubblico* e *Cassa Depositi e Prestiti*: dalle ore **9,30** alle **11,15** e dalle **14** alle **15**.

Intendente

Barisone Annibale, comm. ✻ e grand'uff. ⊜, c. Siccardi 55.

Vice-Intendenti

Manassero di Costigliole avv. Felice, ⊜, v. Bogino 8.
Molinengo dott. Bartolomeo, ⊜, via Pastrengo 20.

Gabinetto

Personale dell'Intendenza e degli Uffizi esecutivi - Affari riservati - Commissioni amministrative per le imposte dirette - Vigilanza sulle riscossioni e sull'eseguimento delle disposizioni pubblicate nei Bollettini Ufficiali - Cassa sovvenzioni per impiegati e superstiti di impiegati civili dello Stato.

Primo Segretario-Capo gabinetto

Colonnetti cav. dott. Pietro, v. Rosine 1 *bis*.

Archivista

Agnese Filippo, v. Sacchi 52.

Applicati

Magnetti Angelo, str. Valpiana 577.

SEZIONE I.

Gabelle - Dazio-consumo e tasse di fabbricazione - Guardie di finanza - Privative sali e tabacchi.

Primo Segretario-Capo sezione

Emina dott. cav. Mario, v. Principe d'Acaja 5.

Segretari

Tonetti Luigi, v. Bidone 26.
Negro dott. Agostino, v. Garibaldi 53.
Luria Emanuele, c. Giovanni Lanza 90.

SEZIONE II.

Servizio di ispezione - Tasse di registro, bollo, successioni, manomorta, di società, di concessioni governative, ipotecarie; gratuito patrocinio e tasse a debito; diritti catastali - Tasse sui contratti di borsa - Tasse ciclistiche e automobilistiche e sui totalizzatori - Ricupero di spese indigenti ed inabili al lavoro.

Primo Segretario-Capo sezione

Mignone dott. Gius., v. Mazzini 50.

Segretari

Laura avv. Carlo, viale Stupinigi 1.
Valente dott. Tiberio, c. Regina Margherita 68.
Neri dott. Ettore, v. Santorre Santarosa 19.

Ispettore-Capo delle Tasse sugli Affari

Cometti Vittorio, v. Bogino 6.

Applicato

Quaranta Orazio.

SEZIONE III.

Amministrazione e vendita di beni del Demanio antico, dell'Asse ecclesiastico e del Fondo per il Culto - Eredità giacenti - Derivazione d'acque pubbliche e diritti di pesca - Congrue parrocchiali - Tasse scolastiche - Debiti dei Contabili e multe e spese di giustizia penale.

Primo Segretario-Capo sezione

Verrua Luigi, v. Montevecchio 50.

Segretari

Roggeri Gius., v. Po 25.
Rayneri dott. Attilio, v. Passalacqua 4.
Zurletti dott. Angelo, v. Fabro 8.
Cavanna dott. Costanzo, v. Nizza 31

SEZIONE IV.

Servizio d'ispezione delle imposte - Affari amministrativi e contenziosi sulla riscossione delle imposte dirette - Rinnovazione dei contratti di appalto delle Esattorie e della Ricevitoria - Indennità ai membri delle Commissioni amministrative - Ricchezza mobile - Imposte sui terreni e fabbricati - Catasto - Liquidazione e rimborsi d'imposta sui terreni per danni atmosferici.

Primo Segretario-Capo sezione

Sapegno Gius., v. Saluzzo 51.

Segretari

Margara dott. Francesco, v. Tarino, 2.
Ceresa dott. Franc., c. Reg. Margh. 126.
Dolza dott. Silvio, v. Carlo Alberto 34.

SEZIONE V.

Debito pubblico - Operazioni per traslazioni e tramutamenti di rendite - Convalidazioni di titoli - Conversione di obbligazioni ferroviarie in consolidato 3,50 per cento - Riscatto prestiti Comunali e Provinciali.

Primo Segretario-Capo sezione

Righetto dott. cav. Tancredi, c. Vittorio Emanuele II, 82.

Segretari

Fiano dott. Alberto.
Perfumo Maurizio, v. S. Giulia 46.
Pedrotta Edoardo, c. Francia 239.

Applicati

Calcagno Gius., c. Vitt. Em. II, 28.
Balbis Tommaso, c. Vitt. Em. II, 108.

SEZIONE VI.

Cassa dei depositi e prestiti e gestioni annesse - Accettazione e rimborso di depositi volontari, giudiziari o amministrativi - Sequestri - Contenzioso.

Primo Segretario-Capo sezione

Pellizzi Virginio, v. Garibaldi 10.

Segretari

Bernardi Enrico, v. S. Chiara 33.
Gribaudi Silvio, v. S. Anselmo 8.

Contratti in forma pubblica amministrativa e per la cedibilità degli stipendi.

Segretario

Pellizzi Virginio, predetto.

Ragioneria

Servizi contabili - Demanio - Asse ecclesiastico - Fondo culto - Gabelle - Privative - Massa guardia finanza - Cass. depositi e prestiti - Entrate e Buoni del tesoro - Economato - Magazzino del bollo - bolli stampe e dei contrassegni doganali.

Ragioniere Capo

Costa cav. Eugenio, p. Statuto 12.

Primi Ragionieri

Carena Dom., ☎, c. Palestro 9.
Lucini Attilio, v. Cibrario 36.
Bonito Eduardo, c. S. Maurizio 19.

Ragionieri

Olivero Luigi, v. Lagrange 16.
Allora Adolfo, v. Donati 12.
Piatti Guido, v. Principi d'Acaja 30.
Bragaglia Silvio, v. Princ. Tomm. 14.
Piantoni Giacinto, v. Napione 37.
Matteini Guido

Ufficiali di ragioneria

Ganna Alb., v. Venti Settembre 10
Geuna Carmelo, v. Bava 1.
Steininger Ferdin., c. Ponte Mosca 14.
Caglieris Domenico, v. S. Anselmo 20.
Viglino Gius., v. Principe Tommaso 39.
Niccolini Tomaso, v. Maria Vitt. 49.
Paroni Arturo, v. Bernardino Galliari 7.

Economo magazziniere.

Lazzarino Carlo, v. S. Donato 53.

Applicato

Filippa Alessand., p. Lagrange 1.

Ufficio d'ordine

Protocollo generale - Archivio - Copisteria - Spedizione

Archivista Capo

Marsiglia Gius., ✱, v. Bonafous 6.

Archivista

Ferraris Gio, c. Reg. Margherita 3.

Applicati

Maseri Ettore, v. Ceva 22.
Adriano Carlo, v. S. Dalmazzo 11.
Dainotti Gio, v. Cibrario 49.
Riccomagno Carlo Andrea, v. Croce d'oro 1
Coppa Cesare, v. Faà di Bruno 1.
Ferretto Melchiorre, v. Roma 12.
De Francesco Raffaele, v. B. Galliari 10*bis*.

Ispezione Compartimentale delle Privative.

Via Bogino 6.

Ispettore.

Bellei rag. cav. Raimondo, v. Principi d'Acaja 26.

Ispezione Superiore degli uffici tecnici di finanza.

Via Bogino 6, ☎ 1-02.
presso la Direz. Compart. del Catasto.

Ispettore superiore

N. N.

Ufficio tecnico di Finanza

Via Goito 11, p. 1.

Orario d'Ufficio: Giorni feriali dalle 9 alle 16 giorni festivi dalle 9 alle 12.

Ingegnere Capo

Sirtori Filippo, ✱ e ☎, v. Saluzzo 1.

Ingegneri

Chiorando Benv., ☎, p. Vitt. Eman. I, 12.
Vicarj Michele, v. Accad. Albertina 38.
Ricci Tommaso, ☎ v. Berthollet 8.
Gino Pietro, v. Cibrario 36.
Bracco ing. Gust., ☎, v. Amedeo Avogadro 16.
Rossi Mario, v. S. Franc. da Paola 39.
Ducloz Lor., v. S. Quintino 48.
Sacerdote Benedetto, v. Accad. Albert. 3.
Roco Renato, v. Bernardino Galliari 12.

Geometri

Palma Angelo, v. Sesia 53.
Barin Cesare, v. Santa Maria 3.

Applicati

Ghiglione Angelo, v. Silvio Pellico 16.
Castoldi Stefano, v. Belfiore 42.
De Filippis Raffaele, v. Pr. Tommaso 14.

Disegnatori-computisti

Caroli Carlo, v. Silvio Pellico 16.
Viola Uldino, v. Gioberti 40.
Ferrua Edoardo, p. Vitt. Em. I, 18.
Bruno Carlo, v. Nizza 90.
Pugliaro Nicola, v. Bava 36.
Marcellino Giuseppe, v. S. Francesco da Paola 46.

Custodi dei Canali Demaniali

Bianzeno prof. Lor., v. S. Franc. Paola 15
Gobbi Alessandro (Pianezza).

Elettrotecnici.

Vitani Enea, v. dei Mille 23.
Fondinetti Giovanni, c. Brescia 6.

Verificatori tecnici.

Bernato Agostino, c. Gio. Lanza 90
Fiolino Giuseppe, v. Assarotti 15.
Lovagnino Lorenzo (Boseonero).
Magnetti Domen., v. Thesauro 2.
Mondello Franc. (Carignano).
Riccardi Luigi, v. Principe Tommaso 35.
Rigori Riccardo (Cambiano).
Arginati Osmondo, v. Ottavio Revel 5.
Sotta Tommaso (Aosta).
Antonelli Luigi (Avigliana).
Benvesti Enrico, c. Principe Oddone 60.
Vicario Augusto Ivrea'.
Marino Antonio (Trofarello).
Rostaing Cesare (Settimo).
Bruzzone Giuseppe (Moncalieri).
Spanò Domenico, c. Reg. Margherita 173.
Cauna Romualdo, v. Bidone 26.
Héritier Giuseppe (Cuorgnè).
Arzani Geremia (Collegno).
Ruzzi Mario, v. Massena 14.
Castellani Annibale (Avigliana).
Bottino Domenico (Settimo).

Aiutanti di Dogana.

Fiora Natale (Piobesi).
Bosetti Evaristo, p. Carlo Felice 3.

Inservienti

Cibrario Bartolomeo, v. Pio Quinto 4.
Vecchio Gio., v. Bernardino Galliari 4.

Direzione compartiment. del Catasto

DI TORINO

(Provincie di Torino, Alessandria, Cuneo, Novara, Pavia, Genova e Porto Maurizio).

Via Bogino 6 ☎ 1-02.

Orario: Giorni feriali dalle 8,30 alle 12 e dalle 14 alle 17,30. — Giorni festivi dalle 9 alle 12.

Direttore Compartimentale

Botta ing. Policarpo, ☎, ✱, c. Oporto 51.

Personale tecnico.

Geometri principali

Favesio dott. Alberto, ☎, v. Principe Tommaso 39.
Correggiari ing. Luigi, v. S. Massimo 31.

Geometri

Bozzini Secondo, v. Saluzzo 32.
Bertolino Bernardo, v. Passalacqua 2.

Disegnatori computisti

Sarasino Carlo, v. Napione 30.
Maina Gius., v. Venti Sett. 9.
Bonco Giacomo Italo, v. Massena 51.
Ferrero Palmiro, v. Giusti 4.
Balbis Feliciano, v. Caselle 9.
Colli Paolo, v. Gaudenzio Ferrari 8.
Pasqua Carlo, v. Bologna 51.
Pogolotti Vittorio, v. Legnano 7.
Mainero Lorenzo Giuseppe, v. S. Quintino 60.
Gremmo Ernesto, v. Assietta 3.

Inservienti

Giordano Gius., v. Rosine 10.
Audero Filippo, v. Magenta 53.
Masserano Ettore, v. Zecca 11.
Badella Pietro, c. Regina Margherita 25.
Perino Melchiorre, v. Cuneo 30.

Ufficio Tecnico del Catasto di Torino

Via della Zecca 11, ☎ 6-45.

Orario: Giorni feriali dalle 8,30 alle 12 e dalle 14 alle 17,30. — Giorni festivi dalle 9 alle 12.

Personale tecnico.

Ingegneri

Albenga cav. Marco, c. S. Martino 1.
Maggi Pietro, v. Orto Botanico 30.
Parrocchia cav. Lor., v. Maria Vittoria 51.
Canesi Gaetano, p. Saluzzo 4.

Ingegnere aggiunto.

Cucchi Giovanni, v. Vanchiglia 11.

Geometra principale

Bemporad Romolo, v. Duch. Jolanda 34.

Geometra

Ascari Giuseppe, v. della Rocca 22.

Geometri aggiunti

Benacchio Adelchi, v. Cristof. Colombo 25.
Capra Carlo, v. S. Massimo 6.
Cirio Placido, v. Montebello 34.
Gambetta Giuseppe, v. Bellezia 10.
Matteoda Federico, v. Biamonti 7.
Trabucco Paolo, v. Gioberti 70.

Disegnatori computisti aggiunti

Piana Oreste, str. Val Patonera 29.
Bruno Gaspare, v. Gaudenzio Ferrari 2.
Cerrato Franc., c. Reg. Margherita 96*bis*.
Berola Ernesto, c. Princ. Oddone 51.
Gastaldi Luigi, v. Superga 23.
Percivalle Gio. Dionigi, v. M. Pescatore 7.
Borra Eugenio, v. Barolo 9.
Amede Giovanni, v. Garibaldi 20.
Alessandrini Giovanni, c. Regina Margherita 3.
Barbero Michele, c. Brescia 26.
Capra Alfredo, v. S. Massimo 6.
Giacone Severino, v. Alessandria 11.
Vagnone di Celle Giuseppe, v. Venti Settembre 74.
Bonino Filippo, v. Bern. Galliari 33.
Capello Ettore, v. S. Donato 46.

Inservienti aggiunti

Faccio Romeo, v. Po 45.
Amione Bartolomeo, c. Brescia 19.
Anselmetti Defendente, v. S. Giobbe 4.

Riparto del Circolo
Via Nizza 129 - 16-27.

Geometra
Torasso cav. Benedetto, v. Campana 19.
Geometri aggiunti
Quassolo Giovanni, v. S. Secondo 56.
Nosenzo Michele, c. Princ. Oddone 36.
Accornero Giacinto, v. Gioberti 60.
Zallio Marco, v. Principe Tomaso 39.
Galassi Lamberto, v. Montebello 22.
Disegnatori computisti aggiunti
Veratti Amilcare, v. Stampatori 15.
Rostagno Franc., v. Montecuccoli 7.
Porra Carlo, v. S. Giulia 6.
Bocchietti Stefano, c. Tortona 2.
Inservienti aggiunti
Savoia Gius., c. Palermo 40.
Verquera Massimo, v. Venti Sett. 9.

Ufficio di attivazione del nuovo Catasto
(agenzia di Torino)
Via Montecuccoli, 9.

Capo ufficio
Fiorio Tommaso, *geom. princ.*, c. Francia 3.
Applicato
Carrassi del Villar Ed., v. S. Anselmo 28.
Inserviente
Bianco Carlo, v. Barbaroux 5.

Comando di Circolo della Regia Guardia di Finanza
Via Cernaia 31, 52-66.

Com. del Circolo . . . . .)
» *della Compagnia* . . .)
» » *Tenenza Esterna*) v. Cernaia 31.
» » » *Interna*)
» » *Brigata Stanziale*)
» » » *Volante* . . c. Vinzaglio 8.

Corrado cav. Tommaso tenente-colonnello, *comandante del Circolo.*
Guidetti Emilio capitano, *comandante della Compagnia.*
Ghio Guido tenente, *comand. della Tenenza esterna.*

Documenti necessari per far parte del Corpo della R. Guardia di Finanza: 1. Domanda di ammissione — 2. Atto autentico di nascita da cui risulti che l'aspirante ha compiuto il 18° anno di età. — 3. Certificato di cittadinanza italiana. — 4. Certificato di stato libero. — 5. Certificato di penalità. — 6. Certificato d'iscrizione nelle liste di leva, o foglio di congedo dal servizio militare, se l'aspirante ha concorso alla leva. — 7. Atto di consenso del padre, o chi ne fa le veci pei minorenni.
N. B. - La durata della prima ferma è di tre anni.

Dogana di Torino
Via Cernaia 31, locale del Dock.

Orario: Dal 1° aprile al 30 settembre dalle **8** alle **12** e dalle **14** alle **17** — dal 1° ottobre al 31 marzo dalle **8,30** alle **12** e dalle **13,30** alle **17**.

Direttore
La Ferla cav. uff. Franc., v. Cibrario 10.

Ispettori
Grosso cav. Giacomo Cesare, v. Po 30.
Jamoni cav. ing. Dom., v. Duch. Jolanda 28.
Fogliani rag. Umb., v. Saccarelli 1.

Commissari
Ravagli cav. Camillo, v. Denina 4.
Birago Aicardo, v. Drovetti 16.

Ricevitore capo
Rubini rag. Gino, v. Gropello 2.

Cassiere di 1ª classe
Tirelli rag. Pietro v. Ottavio Revel 5.

Cassiere di 2ª classe
Bruno avv. Giulio Cesare, via Vassalli Eandi 10.

Magazziniere di 1ª classe
Averone Ern., v. Santa Chiara 60.

Ufficiali di 1ª classe
Ferrari rag. Nino, v. Vincenzo Vela 39.
Marchini rag. Aless. Paolo, c. Francia 17.
Scotto dott. Napoleone, v. Maria Vitt. 46.
Flammia dott. cav. G.B., v. Montevecchio 58.
Chiaramella geometra Ferruccio, v. Gioberti 36.
Pozzi rag. Enrico, v. Garibaldi 53.
Durante geom. Carlo, v. Duch. Jolanda 18.
Buffa rag. Adolfo, v. Aurelio Saffi 16.
Corso geom. Gius., v. Colli 20.
Eugenio rag. Alfonso, c. Vinzaglio 5.
Bacchini rag. Giacomo, v. Perosa 65.
Luciani rag. Albano, c. Vinzaglio 21.
Garibaldi rag. Gio. Batt., v. Cernaia 25.
Roletti Alfredo, v. Urbano Rattazzi 1.
Farina Federico, v. Superga 4.
Torchio rag. Carlo, v. Boucheron 8.

Ufficiali di 2ª classe
Fulcheri Lorenzo, c. Oporto 44.
Dardani rag. Arnaldo, v. S. Chiara 60.
Vajo rag. Ernesto, v. Susa 8 (distaccato a Roma).
Oderda Bart., v. Duchessa Jolanda 7.
Gedda rag. Giacomo, v. Cibrario 31 *bis*.
Laudi rag. Moise, v. Gioberti 28.

Ufficiali di 3ª classe
Gribaudi Attilio, c. Francia 126.
Miglino rag. Luigi Roberto, corso Principe Oddone 44.
Cavalca rag. Dante, v. Bagetti 7.
De Bernardinis geom. Cesare, v. Amedeo Peyron 52.

Ufficiali aggiunti di 1ª classe
Battaglia dott. Francesco Ernesto, via Principe Tommaso 21.
Braccio Gius., c. Regina Elena 4.
Accolla dottore Carmelo, via Cristoforo Colombo 25.

Aiutanti
Di Sano Modesto, v. Trana 4.
Rotta Alessandro, v. Beaumont 24.
Trentin Odoardo, v. Polonghera 11 *bis*.
Falla Salvatore, v. Carlo Alberto 35.

Laboratorio Chimico Compartimentale delle Gabelle
Via Cernaia 31, 17-10.

Direttore
Camilla dott. Stefano, c. Oporto 44.

Chimici
Fertusi dott. Camillo, v. Saccarelli 5.
Guastaldi dott. Enr., v. Guastalla 12.

Segretario
Trentin Odoardo, v. Polonghera 11 *bis*.

Operaio
Leoncini Sisto, c. Regina Margh. 193.

Regia Manifattura dei Tabacchi
Corso R. Parco 142, 4-61.

Direttore
Viglezio ing. cav. Pio, c. R. Parco 138.
Capo tecnico
Rovera ing. Natale, c. Reg. Margh. 79.
Ufficiale tecnico
Viale ing. Alessandro.
Commissario ai riscontri
Brusco Luigi.
Commissario amministrativo ff.
Cerrina Carlo, v. Rossetti 10 (R. Parco).
Economo-Cassiere
Arati Lorenzo, v. Pisa 39.
Ufficiali amministrativi
Tenivella Piero, *distaccato dal deposito privative* (Rivoli).
Tommazzolli Bartolo.
Aiutanti tecnici
Fassino Felice, v. S. Chiara 36.
Marchetti Luigi, c. Reg. Margherita 76.
De Lucca Mario, c. Regina Margherita 73.
Capo officina
Zelioli Ernesto, c. Reg. Margherita 76.
Capi laboratorio
Todeschini Cesare, p. Eman. Filiberto 1.
Pedrini Alberto, c. Reg. Margherita 3.
Panigadi Eulogio, c. R. Parco 128.
Arati Carlo, c. S. Maurizio 19.
Biey Gius., v. Maddalene 10 (R. Parco).
Benatti Saulle, (distaccato al Deposito Privative), v. Cibrario 53.
Crida Gius., v. alla Chiesa 3 R. Parco).
Zaccardi Carlo, c. Firenze 51.
Mulas Gio., v. Bava 8.
Abbiati Luigi, v. Revello 53.
Margaria Gius., c. Vercelli 86.
De Michelis Giuseppe, c. R. Parco 124.
Rambaldi Umberto, c. Casale 263.

Depos. Centrale del Chinino di Stato
Corso Vinzaglio 8, 84-28.

Direttore
Berra Eligio, v. Passalacqua 4.
Commissario amministrativo
Astorino Giuseppe, c. Francia 109.
Capo laboratorio
Benatti Saulle, v. Cibrario 53.

Magazzino di deposito delle Privative e di vendita dei Sali
Corso Vinzaglio 8, 84-28.

Direttore
Berra Eligio, v. Passalacqua 4.
Commissario amministrativo.
Astorino Giuseppe, c. Francia 109.

Magazzino di vendita dei Tabacchi Lavorati
Corso Vinzaglio 8.

Bernasconi Francesco, *magazziniere*, c. Vinzaglio 27.

Rivendite di sale e tabacchi.

1. Grosso Maria fu Gio., p. Castello 19.
2. Morello Rosa Evasia, v. Roma 27.
3. Ferrero G., gall. Geisser (già Natta).
4. Cerutti Carlo, v. Roma 42.
5. Picco Ferdinando Gius., v. Arsenale 1.
6. Franchero Felicita, v. Po 25.
7. Ortombina Gaet., c. Princ. Oddone 29.
8. Martini Eusebio, v. Po 52.
9. Beltramo Antonio, v. Lagrange 11.
10. Vittone Carolina in Ferrero, v. della Rocca 10.
11. Cavallero Scolastica, p. della Gran Madre di Dio 1.
12. Rovero Maria, gall. Subalpina 4.
13. Rigattieri Emma in Raviola, piazza Palazzo di Città 6.
14. Carnevale Rosa, v. Barbaroux 6.
15. Giachino Caterina, v. Milano 20.
16. Carpignano Franc., v. Corte d'Appello 4.
17. Tocco Luigia, v. Garibaldi 35.
18. Bonardi Gius., v. Garibaldi 29.
19. Maggia Malvina, v. S. Maria 4.
20. Durione Giovanna, v. Consolata 5.
21. Berardi Teresa, v. Lagrange 34.
22. Vanara Camilla, v. Garibaldi acc. al 9.
23. Milani Andrea, v. Carlo Alberto 30.
24. Carpinello Carlo, *titolare* (Oglietti Benedetta, *commessa*), v. Palazzo Città 6.
25. Dompè Gius., v. Venti Settembre 62.
26. Forno Maria, v. Maria Vitt. 20.
27. Brunero Ermeneg., v Maria Vittoria 28.

28. Bubbio Gio., v. S. Tommaso 7, angolo v. Barbaroux.
29. Mina Cesarina, v. Genova 15.
30. Milazzi Andrea, v. Bertola 1.
31. Borra Emilia, c. Siccardi 37.
32. Chiapussi Emma, v. Quattro Marzo 7.
33. Martini Angelo, v. Pietro Micca 10.
34. Pasquini G., v. Po 37.
35. Rigoli Teresa, v. Cernaia 16.
36. Oberto Maria, v. S. Agostino 13.
37. Vercellana Gabriella, v. del Fiando 10.
38. Alessio Carolina, v. Nizza 33.
39. Provera Ernesta in Arioli, v. S. Francesco da Paola 6.
40. Pizzani Cesare, v. del Carmine 6.
41. Di Sannazzaro Carolina, via Porta Palatina 9.
42. Coppa Carlo, v. Po 34.
43. Luchino Teresa, v. Po 2.
44 Ingignoli Adele, v. Garibaldi 47.
45. Giordano Maria, v. Princ. Amedeo 43.
46. Durione Margherita, v. S. Domenico 2.
47. Gallardo Gio., c. Ponte Mosca 1.
48. Gebetti Adele, p. Vitt. Em. I, 13.
49. Luciano Giuseppe, p. Carlo Felice 7.
50. Carrera Carlo, c. Reg. Margherita 138.
51. Ghiglione Caterina, p. Vittorio Emanuele I, 14.
52. Pagliassotto Maria, v. Mazzini 21.
53. Salarano Domenica, v. Bava 5.
54. Giacomone Costantino, v. Mazzini 46.
55. Goria Paola in Goria Nat., v. Giulio 2.
56. Viziale Luigia, c. S. Maurizio 51.
57. Pettiti Michele, c. Vitt. Em. II, 58.
58. Meinardi T., c. Reg. Margherita 122.
59. Pagliano Carlo, v. Cernaia 36.
60. Amerio Margh., v. Montebello 7.
61. Ferro Gius., c. Cairoli 20.
62. Falletti Michelangelo, corso Vittorio Emanuele II, 30.
63. Manuel Natalina, v. Nizza 11.
64. Brunatto Felice, p. Statuto 4.
65. Mazzola Lodovica, v. Carlo Alberto 18.
66. Mussatti Anna, v. Bertholiet 16.
68. Franco Maria, c. Vitt. Em. II, 70.
69. Quaglino coniugi, v. Nizza 51.
70. Rosso Raffaele, c. Graglia 13.
71. Ferrero Luigi, *titolare* (Rovese Emilia, *commessa*), v. Saluzzo 1
72. Feno Luigi, via Mazzini 12.
73. Aimone Domen., p. Em. Filiberto 13.
74. Boasso Carolina, v. S. Teresa 24.
75. Mallano Maria Teresa ved. Mesturino, c. Valentino 21.
76. Soave Maddalena, c. Ponte Mosca 29.
77. Coppetta Teresa, c. Vitt. Em. II, 98.
78. Giordano Pietro, str. di Lanzo 66.
79. Cerutti Ettore, str. Bertolla 129.
80. Suardi Maria, v. S. Donato 18.
81. Rostano Flavia, v. S. Donato 6.
82 Masera Francesco, c. Orbassano 5.
83. Villa Antonio, str. Cuorgnè 153.
84. Beltrando Battista, str. di Nizza 355.
85. Cargnino Tommaso, str. Lucento 40
86. Sona Eleonora, strada di Lanzo 24
87. Cattaneo Giuseppe, v. S. Donato 60
88. Bertolini Edvige, str. Stupinigi 9
89. Ravassa Francesco, c. Vercelli 47.
90. Musso Emanuele, str. di Francia 21
91. Durando Gio., c. R. Parco 147.
92 Ferrante Vitt. Vinc., v. Nizza 136.
93. Destefanis Giuseppe, str. Casale 19
94. Pescarmona coniugi, v. Nizza 73.
95. Goffi Anna, str. Chieri 477.
96. Manara G., c. Moncalieri 31.
97. Tarditi Rosa, str. Mongreno 21.
98. Bertoglio Cesare (Superga).
99. Gentile Federico, v. Mad. Cristina 2
100. Rossio Giusto, c. Francia 15.
101. Caglieri Maria, corso Casale 91.
102. Bongiovanni Felice, v. Don Bosco 1
103 Martini Tommaso, v. Legnano 7.
104 Bailli Vittorio, v. Tarino 11.
105. Tabacco Lorenzo (Pilonetto).
106. Borgnini Carmine, v. Madama Cristina 107.
107. Ghitta Teresa, v. Reggio 4.
108. Simoncelli Luigi, c. Oporto 40.
109. Selerandi Bernardo, c. Tassoni 57
110. Beltrando Pietro, v. Nizza 62.
111. Offman Luigi, v. Monte Rosa 1.
112. Suppo Lodovica, v. Fréjus 92.
113. Perardi Giuseppina, v. Vittoria 1.
114. Gamba Maria, c. Casale 40.
115. Bonetto Dom., c. Princ. Eugenio 1
116. Nizoli Achille, c. Ponte Mosca 14.
117. Mainardi Michele, str. Grugliasco Moncalieri 658.
118. Barrera Domenico, str. Bertolla 4.
119. Vittone Gio. (Giordano Giuseppe, *commesso*), v. Monginevro 7.
120. Balangero Angela vedova Anderis (Cavoretto), v. S. Rocco 2.
121. Badini Ern., str. Nizza 223.
122. Amberti Maria, c. Raffaello 14.
123. Deluca Achille, str. antica di Collegno 452.
124. Aladio sorelle, v. Mongrando 26.
125. Quaranta Emma, c. Sommeiller 17.
126. Gioca Carlo, *titolare* (Sandri Michele *commesso*), str. Pianezza 11.
127 Cauda Tommaso, v. Foscolo 30.
128. Cornero Zeffirina, c. Vercelli 198.
129. Cavanna Luigia *(titolare)*, stradale di Stupinigi 612 (Tetti Varrò).
130. Pinoli Laura, c. Moncalieri 174.
131. Biei Gio. Batt., c. Re Umberto 42.
132. Coppa Germano, v. Baltea 2.
133. Noaro Gio. Batt., *titolare* (Ramacci Sara, *commessa*), c. Francia 81.
134. Di Lorenzo Franc , str. Val S. Martino 4.
135. Ramella Carlo, v. Napione 39.
136. Bechis Giovanni, v. Martiniana 6.
138. Perinetti Maria, c. Orbassano 62.
139. Piana Maria, v. Cibrario 39.

140. Bonsignore Angela, v. Morosini 7.
141. Tagiasco Felicita *(gerente prov.)*, v. Belfiore 36.
142. Piola Giovanni, v. Fréjus 19.
143. Armando Margherita, v. Musinè 12.
144. Torrero Giovanna, c. Palermo 14.
145. Amedeo Giuseppe, v. Sesia 35.
146. Gribaudo Anna, v. Monginevro 65.
147. Ajassa Giuseppe, str. Lanzo 195.
148. Pellagro Clara, v. Ormea 15.
149. Barberis Amalia, c. Reg. Margh. 145.
150. Perla Linda ved. Monti, v. Ottavio Revel 15.
151. Alcor-Barelli Angela *(gerente prov.)*, c. S. Martino 7.
152 Conte Marina, str. di Nizza 279.
153. Borasio Federico, v. Sacchi 38.
156 Chiabotto Maria, v. Vibò 18.
157. Boccardo Gius., c. Moncalieri 406.
158. Toci Arcangela vedova, strada Valsalice 86.
159. Massucco Serafino, v. Villafranca 77.
161. Testa Domenica in Morbidelli, via Ormea 139.
162. Giordano Ettore, c. R. Parco 37.
163 Migliasso Secondo, v. Rivalta 39.
164. Gay Carlo, str. Pianezza 62.
165. Barberis Luigi, v. Cristof. Colombo 49.
166. Targioni Clarissa, v. Verolengo 80.
167. Croce Lucia, v. Princ. d'Acaja 51.
168 Castagno Egidio, v. Bra 5.
170. Baldi Angelo, c. Reg. Margherita 234.
171. Seghesio Maria, str. Francia 307.
173. Maggia Domenico, c. Ferruccio 42.
174 Bovio Giacinto, *titolare* (Villata Caterina, *commessa*), v. Cigliano 14.
175. Marinoni Paolo, v. Feletto 35.
176 Formento Enrichetta vedova Franco, c. Dante 42.
177. Melano Anna, v. Cuneo 30.
178 Cravero Gius., v. Borgone 32.
180. Rodo M., c. Moncalieri 59.
181. Actis Pasquale, v. Demonte 30.
183. Nano Vittorio, str. del Giairino 527.
184. Vittone Carolina, v. Brandizzo 16.
185 Prinetto Sebastiano, v. Stupinigi 123.
186. Barbasio Franc., v. S. Paolo 30.
187. Rescali Guido, v. Villarfocchiardo 3.
188. Manera Davide, v. Alessandria 11.
189. Zotti Michele, c. Napoli 26.
190. Falletti Anna in Ferraris, v. Lanzo 48.
191. Buffo Francesca, c. Princ. Oddone 44.
192. Giachino Pietro, c. Novara acc. al 77.
193. Galetto Gius., str. Stupinigi 818.
195. Molineris coniugi, v. Cibrario 19.
196. Fenocchio Giuseppina, corso Regina Margherita 91
198. Barbero Domenico, str. Nizza 420.
199. Bersano coniugi, v. Cigna 39.
202. Piazza Domenico, c. Vercelli 116.
203. Zucchi-Sereno Maria, v. Bagetti 5.
205. Camero Carlo, str. Lanzo 353.
206. Bianco Domenica, v. Ceva 7.
207. Martoglio Prudente, c. Regina Margherita 48.
208. Castelli Domen., str. Orbassano 840.
209. Milano Pietro, v. Cibrario 175.

Rivendite speciali

Perenzoni Erminia, Staz. P. Nuova (interno)
Impresa Carceraria, Int. Carceri Giudiz.

Commissione pel conferimento delle rivendite dei generi di privativa

presso l'Intendenza di Finanza.

Presidente

Barisone Annibale, comm. ✻ e gr. uff. ✉, Intend. Fin., c. Siccardi 55.

Membri

Folco cav. avv. Andrea, cons. di prefettura, c. Valentino 38.
Ratti cav. Carlo, consigliere comunale, via Barbaroux 32.
N. N.

Direz. compart. del Lotto di Torino

Via Cernaia 31, ☎ 9-75.

Provincie di Alessandria, Cuneo, Genova, Novara Porto-Maurizio, Torino.

Direttore

Bergomi ing. Adolfo, comm. ✉ e ✻, corso Siccardi 37.

Primo Segretario amministrativo

Ferro Li Donni Bernardino, v. S. Quint. 25

Segretari

Ardizzone Oscar, v. Saluzzo 45.
Smecca dott. Ignazio, via Duchessa Jolanda 18.

Primo Ragioniere

Raviglione Natale, v. Cibrario 63.

Ragionieri

Casella Filippo, v. Boschis 22 Venaria Reale).
Garro Corrado, v. Garibaldi 40.
Rotellini Federico, v. Alfieri 22.

Commissari ai riscontri

Borgarino Gius., c. Castelfidardo 13.

Commissari aggiunti

Cortella dott. Pietro v. Cristoforo Colombo 42.
Casimo Francesco, v. Marco Polo 41.
Lunghi Elbano, v. Cibrario 36.

Ufficiali alle scritture.

Defly Adriano v. S. Domenico 43.
Corner Pietro, v. Carena 18
Lunghi Elbano, v. Cibrario 36.
Di Napoli Vito, c. Princ. Oddone 27.
Mendola Emanuele, v. Villafranca 52.

Magazziniere contabile

Asdrubalini Umberto, v. Cristoforo Colombo 37.

Controllore

Guaschi Felice, c. Princ. Oddone 51.

Scrivane

Chiastellaro Rosa, v. Ravenna 2.
Richard Maria nei Baldi, v. Massena 20.
Gai Florinda, v. Pianezza 62.
Levi Fiordalisa, v. Massena 3.
Bellone Anna, c. Francia 19 *bis*.

Uscieri ed inservienti

Cappello Eugenio, v. Magenta 61.
Braghetta Policarpo, v. Cernaia 31.
Mulazzi Pietro, v. Priocca 18 *bis*.

Banchi Lotto della Città.

1. Paoli Teresa, v. S. Tommaso 10.
2. Guidetti cav. Cesare, v. Mazzini 7.
3. Zanotti Maria ved. Bruschi, v. Arcivescovado 1.
4. Ronco Gio., v. Andrea Doria 1.
5. Olivetti Giuseppe, galleria Geisser.
6. Chiofalo Adelina, v. Garibaldi 18.
7. Salvadori Aspasia ved. Queirolo, via S. Massimo 2.
8. Banfi Giovannina vedova Bodrero, via Basilica 2.
9. Boggetti Carolina, v. Po 57.
10. Benedetti Alberto, v. Bogino 2.
11. Lazzaro Maria ved. Castelli, v. Bertola rimpetto al 24.
12. Gregory Giuseppina, v. Orfane 5.
13. Jonni Maria ved. Conti, via Cappel Verde 1.
15. Bassi Carlo, vic. delle Tre Galline 2.
16. Negro Carlo, v. Pio Quinto 1.
17. Odescalchi Angiolina ved. Lamberti Bocconi, p. Statuto 14.
18. Boeri Maria, c. Casale 12.
19. Giacomelli Susanna, v. S. Massimo 36.
20. Colombo Tobia, v. Volta 2.
21. Negro Franc., v. S. Secondo 42.
22. Peano Emma ved. Gautero, v. Bern. Galliari 23.
23. Vola Paolo, v. S. Donato 40.
24. Canepari Emilio, v. Ariosto 1.
25. Malagoli Evangelina, p. Vitt. Em. I, 18.
26. Verzoni Emma, c. Grugliasco 2.
27. Bonetti Teresa, v. Ospedale 7.
28. Magliani Stefano, c. Ponte Mosca 7.
29. Adami Bianca, c. Duca di Genova 7.
30. N. N. v. Nizza 39.
34. Aghem Giuseppe, v. Parini 3.
36. Bontade Gius., v. Barolo 18.
39. Giorgi Ernesto, v. Nizza 80.
40. Mancini Gio., c. Vinzaglio 5.
41. De Cola Antonietta, c. Vercelli 47.

Collettorie

Luzzati Colombina, c. Peschiera.
Nano Giuseppina in Mussi, v. Nizza 253.
Barucco Giuseppina, v. Lanzo 101.

Imposte dirette

Ispezione provinciale delle Imposte Dirette e del Catasto.

Via dei Mille 9 - 46-86

Ispettore provinciale

Masini cav. G. B., v. Passalacqua 4.

Agenzia Superiore delle Imposte dirette

1° UFFICIO — **Ricchezza Mobile**

via dei Mille 9.

Orario d'ufficio per le udienze al pubblico: Dalle ore **9** alle ore **12**, e dalle ore **14** alle ore **16**. — Dal 1° maggio al 31 agosto l'orario pomeridiano cambia dalle ore **15** alle ore 17.

Agente Superiore

Ruscazio avv. cav. Carlo, v. dei Mille 9.

Primi agenti delle imposte

Zerboni Vittorio, c. Oporto 36.
Mandosio Francesco, v. delle Rosine 5.
Floris dott. Francesco, v. Alpignano 14.
Piccoli Gius., v. dei Mille 9.
Formosa Salvatore, v. dei Mille 9.
Galeazzi Carlo, v. dei Mille 9.
Fasella dott. Vittorio, c. Vitt. Eman. II, 26.

Agenti delle imposte

Capirone Gio., v. Silvio Pellico 2.
Franchini Giuseppe, v. dei Mille 9.
Mainero dott. Luigi, v. dei Mille 9.
Macchia dott. Ugo, c. Francia 15.
Maggiore dott. Vincenzo, v. dei Mille 9.
Tonelli Andrea, c. Oporto 13.
Pesce dott. Michele, v. dei Mille 9.
Rebaudengo Arrigo, v. Mazzini 27.
Bellei Pasquale, v. Ormea 12.
De Bono avv. Luigi, v. S. Secondo 33.

Applicati

Segre Giacomo, v. Saluzzo 25.
Nicola Franc., v. dei Mille 9.
Benedetto Gius., v. Belvedere 28.
Gaido Francesco, v. dei Mille 9.
Vulpes Carmine, v. Silvio Pellico 11.
Cannavò Cesare, v. Carlo Alberto 45.
Cibrario Bertolotti Felice, p. Emanuele Filiberto 3.

2° UFFICIO, via dei Mille 9.

Agente superiore

Raimondi cav. Stefano, v. Lungo Po 6.

Primi agenti delle imposte

Brunelli Gius.
Cavallo Giacomo, c. Reg. Margherita 24.
De Vecchi Achille, p. Saluzzo 4.

Agenti delle imposte

Paruzzia Giulio Cesare, v. dei Mille 9.
Odone Valentino.
Presti Vincenzo, v. dei Mille 9.
Luparia Cesare.

Applicati

Varetto Ernesto, v. dei Mille 9.
Marchisone Bartolomeo.

Esattoria di Torino e Tesoreria di Opere Pie

Via Ospedale 18. — 36-80

Orario d'Ufficio: Tutti i giorni feriali dalle 9 alle 15.

Per le Opere Pie l'orario è pure per i giorni festivi dalle 9 alle 12, e dalle 13.30 alle 15, escluso l'ultimo giorno d'ogni mese nel quale giorno si fa la verifica di cassa delle Opere Pie.

Ubaldi dott. cav. uff. Celidonio, *esattore e tesoriere*, v. Ospedale 18.

Commissione provinciale d'appello per le imposte dirette

sulla ricchezza mobile e fabbricati

Quadriennio 1911-1915.

Presidente

Malliotti comm. ing. Gio. Battista, via Assietta 3.

Vice-presidente

Bozzalla comm. avv. Cesare, corso San Martino 4.

Membri effettivi

Navassa cav. uff. avv. Pietro, v. Barbaroux 20.
Mazzucchelli cav. avv. Enrico, v. S. Domenico 28.
Aimery avv. comm. Gius., v. S. Dalmazzo 7.

Membri supplenti

Vaglienti avv. Augusto, p. Vitt. Em. I, 10.
Costa cav. Eugenio, ragioniere capo Intendenza di Finanza, p. Statuto 12.
Borgesa comm. ing. Enrico (Avigliana).
Oderio cav. Eugenio, v. Sant'Anselmo 4.

Membri aggiunti per l'imposta fabbricati

(*effettivi*)

Bracco cav. ing. Gustavo, uff. tecnico di Finanza, v. Amedeo Avogadro 16.
Boggio comm. ing. Camillo, p. S. Martino 7.

(*supplenti*)

Salvadori di Wiesenhoff grand'uff. nobile ing. Giacomo, v. dei Mille 5.
Ducloz ing. Lor., uff. tecnico di Finanza.

Segretario

Invernardi avv. Giuseppe, *cons. agg.*, via Mazzini 2.

Commissione Comunale per l'applicaz. delle imposte dirette

sedente nel Palazzo Comunale.

Biennio 1° agosto 1913-31 luglio 1915.

Presidente

Bellia ing. comm. Gius., v. Pr. d'Acaja 8.

Vice-presidenti

Bona comm. avv. Adolfo, p. Consolata 5.
Peyrot avv. comm. Eligio, v. Fabro 2.
Paioletti avv. cav. Secondo, c. Vinzaglio 25.

Commissari effettivi

Raby avv. cav. Luigi, v. Andrea Provana 3.
Girardi cav. uff. Giacomo, v. Cibrario 54.
Lombardi avv. cav. Leonida, v. Consolata 8.
Barale Pier Candido, c. Firenze 25.
Giacobino cav. Pietro, v. Corte d'App. 4.
Margary avv. cav. Onor., v. Garibaldi 38.
Timossi comm. Paolo, v. Monti 26.
Castaudi comm. Giovanni, v. Drovetti 14.
Muggia ing. cav. Achille, v. S. Dalmazzo 7.
Vogliotti cav. Giovanni, c. Valentino 19.
Bosso cav. Giacomo, v. Beaumont 8.
Sacerdote avv. cav. uff. Balilla, corso Vittorio Emanuele II, 61.
Guillot avv. Giuseppe, v. Cernaia 25.
Mottura avv. cav. uff. Enrico, via Carlo Alberto 33.
Barrera avv. cav. uff. Pio, v. S. Tommaso 1.
Brosio cav. uff. Edoardo, v. Genova 2.
Ovazza cav. uff. Ern., v. S. Fr. da Paola 18.
Gioda cav. Ernesto, v. Mad. Cristina 34.
Castelli dott. Daniele, c. Princ. Oddone 39.

Commissari supplenti

Sella dott. Ettore, c. Valentino 38.
Feletti Giuseppe.
Pistono cav. uff. Giulio, v. Pietro Micca 17.
Mollard avv. cav. Emilio, v. Assarotti 10.
Sinigaglia avv. Moise, v. Moncalvo 18.
Orso rag. Carlo, v. Susa 10.
Grometto Isidoro, c. Orbassano 17.
Vinelli geom. cav. Franc., str. di Lanzo 287.
Pecco avv. Basilio, v. delle Scuole 11.
Patrucco Carlo, v. Cernaia 42.

Commissari aggiunti pei fabbricati

Bosco geom. Vinc., *effet.*, v. Siccardi 1.
Florio geom. Eugenio, *eff.*, p. Denina 5.
Peyretti geom. cav. uff. Ernesto Antonio, *supplente*, v. S. Agostino 12.

Segretario

Pastore geom. cav. Franc., v. Piffetti 16.

Ispezione delle tasse sugli affari

25 - Via Garibaldi - 25.

Ispettore 1° Circolo

Trossarelli cav. avv. Giov., v. Beaumont 4.

Ispettore 2° Circolo

Borgatta cav. Gius., c. S. Martino 4.

Ispettore 3° Circolo

Centenero cav. Giacomo, v. Garibaldi 25.

Ispettore aggiunto 3° Circolo

Garino dott. Vittorio, v. Garibaldi 25.

Ispettore 4° Circolo

Rabellino cav. Federico, v. Garibaldi 25.

Ispettore 5° Circolo

Occelli cav. Gio. Batt., c. Vitt. Eman. II, 9.

Ispettore Aggiunto 5° Circolo

Gioannini dott. Lodovico, v. Cibrario 49.

Ispettore 6° Circolo

Ferrero Campana Luigi, v. Garibaldi 25.

Ispettori aggiunti 6° Circolo

Guadagni Luigi, v. Garibaldi 25.
Pozzi dott. Giuseppe, v. Garibaldi 25.

Conservatoria delle Ipoteche

Via Garibaldi 25, p. 1.

Orario: Dalle ore 9 alle ore 16.

Ferreri comm. rag. Giuseppe, *conservatore*, v. Maria Vittoria 35.
Quadri Roberto, *C. gerente*, v. Campana 19.

Uffizio del Registro per le tasse di successione

Via Garibaldi 25, 2ª scala a destra, p. 1.

Orario:
Dalle 8.30 alle 12 e dalle 11 alle 17.

Centenero cav. Giacomo, *ispett. 3° Circolo*.
Garino dott. Vittorio, *ispett. agg., id.*, via Garibaldi 25
Chiesa Giovanni, *ricevitore*.
Principe Vittorio.
Marconetto Pompilio, c. Pr. Oddone 45.
Marchisio Gio. Batt., v. Garibaldi 25.
Mancini Domenico, v. Garibaldi 25.
Bonelli Franco, v. Mazzini 27.

Uffizio del Registro degli atti civili pubblici

Via Garibaldi 25, 2ª scala a destra.

Trossarelli cav. avv. Gio., *Ispettore 1° Circolo*, v. Beaumont 1.
Perucatti Achille, v. Garibaldi 25.
Micheletti Pietro, v. Perrone 2.

Uffizio del Registro degli atti privati e tassa manomorta

Via Garibaldi 25, pianterreno.

Borgatta cav. Gius. *ispett.*, c. S. Martino 4.
Camasio Vittorio, *ricevitore*, v. Cibrario 14.

Uffizio del Registro degli atti giudiziari

Via Garibaldi 25
in principio dell'atrio, p. terr.

Occelli G. B., *ispettore 5° Circolo*, c. Vitt. Emanuele II, 9.
Bertolazzi Pio, *ricevitore capo*, v. Amedeo Peyron 28.
Ruffi dott. Attilio, *aiuto ricevitore*, v. Giuseppe Grassi 19.

Uffizio del Demanio

Via Garibaldi 25.

Orario: Dalle 8.30 alle 12 e dalle 14 alle 17.

Ispettore
Rabellino cav. Federico, v. Garibaldi 25.
Ricevitore
Gioannini dott. Lodovico, *ispett. aggiunto reggente*, v. Cibrario 49.
Applicato cassiere
Romero Eugenio, v. Vassalli Eandi 5
Applicato
Carisio Gino, c. Vinzaglio 105.
Lagna Spirito, Venaria Reale.

Uffizio del Bollo Straordinario

Via Garibaldi 25.

Orario: Dalle 8.30 alle 12 e dalle 14 alle 17.30

Ricevitore Capo
Cagno Paolo, v. Roma 43.
Ispettore Capo
Ferrero Campana Luigi, v. Garibaldi 25
Ispettori Aggiunti
Namias Ettore, v. Garibaldi 25.
Gallotti Antonio.
Aiuto-Ricevitore
N. N.
Commessi
Battaglia Alberto, c. Re Umberto 42.
Majer cav. Gius., v. Giacinto Collegno 39
Golzio Onorato Antonio, v. S. Chiara 60

Regio Ufficio metrico e del Saggio dei metalli preziosi.

V. Petrarca, ang. v. Saluzzo. ☎ 63-24.
ingresso via Saluzzo.

Orario: Dalle ore 9 alle 12 e dalle 14 alle 17

Direttore ispettore compartimentale
Bono cav. Ant., v. Princ. Tommaso 45
Verificatori metrici
Jaccazio cav. Alberto, v. Nizza 71.
Cappello Serafino, v. Massena 94.
Bruni Luigi, v. Massena 94.
Angarano Luigi, v. Belfiore 50.
Di Cola Ettore, v. Petrarca 7.
Vitale Giuseppe, v. Petrarca 7.
Bollatore
Del Lungo Narciso, c. Peschiera 25.
Inserviente
Celoria Antonio, v. Gasometro 28.

Delegazione del Tesoro

per la Sezione di R. Tesoreria provinciale presso la Banca d'Italia.

Via Giovanni Prati 5 ☎ 21-87.

Orario: Gli uffici sono aperti dalle 10 alle 15.

Delegato del Tesoro
Biancalana cav. Giulio, v. Denina 1.
Delegato del Tesoro, aggiunto
Turrisendo cav. Luigi, v. Jacopo Durandi 1
Primi Segretari
Odiard Giulio, v. Bogino 17.
Falqui Massidda D. Riccardo, corso Re Umberto 76.
Petrucci Alfredo, v. Saluzzo 87

Segretari
Biancesio Italo, v. Bogino 21.
Mandini Stefano, v. Princ. d'Acaja 14.
Sadler Gio. Batt., v. Arsenale 10.
Sillo Virginio, v. dei Mille 44.
Torre Leone, c. Re Umberto 74.
Vinucci Roberto, v. Cibrario 36.
Ufficiali di delegazione
Bona Efisio, v. Cibrario 13.
Cagni Gio. Batt., v. Saluzzo 17.
Cazzoli Giulio, v. Barolo 5.
D'Anna Simone, v. Princ. Tommaso 48.
Gardina Rodolfo, v. Goffredo Mameli 12.
Assistenti controllori applicati
Barattolo Ettore, c. S. Maurizio 15.
Genovesio Roberto, v. Garibaldi 8.
Uscieri
Cattei Gioachino, v. Lanino 3.
Fariano Francesco, v. Bogino 6.

Officina governat. delle Carte-valori

Via Carlo Alberto 10 ☎ 4-57.

Direttore
Monti ing. Enrico, uff. ✻ e comm. ✪, v. San Secondo 3.
Vice Direttore
Wehmeyer ing. Adolfo, ✻ e uff. ✪, corso Vinzaglio 5.
Perito tecnico
Mariani ing. Adelchi ✪, via Valperga Caluso 18.
Primo Segretario amm.
Gallia Gio., ✪, v. S. Secondo 3.
Delegato del Tesoro con funzioni di primo ragioniere
Scaglione Carlo, ✪, v. Gasometro 14.
Ragionieri
Raviglione Eugenio, v. Cibrario 63.
Felix Ettore.
Archivista ff.
Morello Leonardo, v. Mad. Cristina 131.
Cassiere
Gujen avv. Achille, ✪, v. Valeggio 24.
Economo
Carrera Gustavo, v. Ettore De Sonnaz 4.
Capo Incisore
Repettati Alberto, ✻ e ✪, v. Balbo 25.
Capi Officina
Boggero Lorenzo ✪, c. S. Maurizio 67.
Acutis Evaristo ✪, v. Carlo Alberto 17.
Roggero Giacinto, v. Barolo 25.
Bertola Tranquillo, v. Gaudenzio Ferrari 3.

Consiglio di Amministrazione

Il Direttore dell'officina predetta, *Presid.*
Il Vice-Direttore
Il Perito tecnico
Il Controllore-capo
} *Membri.*

Magazz. centrale delle carte-valori.
Bertotti dott. Pietro, uff. ✪, c. Valentino 13.

Ufficio di Controllo.
Donna Ant. Ernesto, uff. ✪, *Contr. capo*, v. Papacino 3.
Lanfranchi Alfredo.
Olmi Enrico, v. Valperga Caluso 15.
Madami Quarto.

Delegazione della Corte dei Conti presso l'Officina Carte-Valori.

Capo Sezione
Ghemi avv. Franc., ✪, v. Lamarmora 31.
Primo segretario
Bianco di San Secondo nob. Federico, ✪ c. Oporto 43.
Segretario
Masi avv. ✪ Luigi, c. Vinzaglio 19.
Archivisti
Lupato Franc., v. Madama Cristina 62.
Bruna Fortunato, v. Pietro Giuria 40.
Applicato
Lattuada cav. Domenico, v. Bava 43.

Amministrazione dei Canali demaniali d'irrigazione

(Canali Cavour)

Via Goito 11, ☎ 12-99.

Orario d'ufficio: *Estivo...* dalle ore 8.30 alle 12. dalle ore 14,30 alle 18.
Invernale dalle ore 9 alle ore 12. dalle ore 14 alle ore 18.

Amministratore generale reggente
Trossarelli avv. Andrea ✪, *Intendente di Finanza*, c. Francia 32.
Sezione amministrativa
Goffis Cesare Feder., ✪, *Vice-Intend. di Finanza*, v. Belvedere 6.
Varvelli avv. Rob., 1° *segret.*, v. Belfiore 67.
De-Orchi dott. Gio., *segretario*, v. Gasometro 14.
Morosetti Vincenzo, *ricev. capo del registro* c. Francia 3.
Chiari Aldo, *archivista-economo*, corso Valentino 23.
Fierli Gius., *applicato*, v. Sacchi 34.
Dovis Carlo, *applicato*, v. Bruino 26.
Fracchia Domenico, *applicato*, c. Vittorio Eman. II, 100.
Sezione tecnica centrale
Battaglia Ferdinando ✪, *ingegnere capo*, v. Saluzzo 5.
Levi Moise, ✪, *geom. princ.*, v. Ormea 49.
Trinchieri Carlo, *geom. pr.*, v. Berthollet 38.
Caratti Lor., *geom. princ.*, c. Re Umberto 50.
Sezione ragioneria
Delodi cav. Stefano, *primo rag.*, ✪, corso Re Umberto 6.
Garrone Celestino, *rag.*, v. Lagrange 43.
Uscieri
Bondon Ippolito, v. Gioberti 26.
Benassi Adrasto, v. Bogino 6.

Direzione degli Archivi Piemontesi

Piazza Castello 12, p. 4°, 🚋 18-54.

Orario d'ufficio:

Dalle ore 9 alle 12 e dalle ore 14 alle 17.

Gli Archivi di Stato sono uno degli Istituti scientifici di maggiore importanza che possegga Torino, ed anzi l'Italia. In essi si conservano i più antichi e i più preziosi documenti della storia di Casa Savoia, del Piemonte, e di altre regioni italiane, dall'ottavo secolo ai giorni nostri. Gli atti moderni non sono meno importanti delle antiche pergamene; sono fra essi, oltre gli atti di tutti i Ministeri del Regno Sardo, i trattati colle Potenze estere, i carteggi degli ambasciatori, gli originali delle leggi e dei decreti anteriori alla promulgazione del Regno d'Italia, lo Statuto, i Plebisciti, ecc.

I Principi di Savoia ebbero un archivio fin dal secolo XIV; dopo varie vicende, esso venne allogato nel secolo XVIII nel grandioso edifizio fatto erigere da Carlo Emanuele III nel 1734 sui disegni del Juvara, serbando il nome di Archivio di Corte. Fu chiamato in seguito Archivio di Stato per regio decreto del 31 dicembre 1850; ed a quest'Archivio si unirono negli ultimi anni quelli dell'antica Camera dei Conti, del Controllo, delle Finanze, e della Guerra e Marina, i quali ora costituiscono le sezioni II, III e IV. La sezione I, dove ha sede la Direzione, occupa grandiosi locali che misurano metri quadrati 3210,21 di superficie. Tutte le sezioni insieme hanno un'area di circa 10.000 metri quadr., e gli scaffali un'estensione di oltre quattordici mila metri quadrati. I documenti ammontano a parecchi milioni.

Alla Sezione di Guerra e Marina si sono di mano in mano aggiunti gli Archivi dell'Ufficio di revisione e contabilità militare già sedente in Firenze, gli atti del Tribunale supremo di Guerra e Marina, e parte degli Archivi dello stesso Ministero della Guerra; per modo che la Sezione può ora considerarsi come il Grande Archivio militare del Regno. Le sue carte giungono oggidì fino al 1870.

Per gli Archivi di Stato havvi ora il Regolamento generale approvato con D. Reale 2 ottobre 1911 (n. 1163 della *Raccolta ufficiale delle Leggi e dei Decreti del Regno*).

Direzione

Piazza Castello 12, 🚋 18-54.

Sforza conte Gio., gr. uff. dell'Ordine del Medidjè, comm. ✱, comm. 🖃, *Soprintendente del R. Archivio di Stato*, con giurisdizione su tutto il Piemonte, via S. Dalmazzo 24

Buraggi conte dott. prof. Gio. Carlo 🖃, *archivista di 2ª classe, Segretario*, corso Francia 28.

Cerutti Enrico 🖃, *primo aiut. di 3ª classe. Economo*, v. Goito 15.

Bianco di San Secondo conte dott. Ernesto, *aiut. di 2ª classe*, v. Duchessa Jolanda 19.

Pagani avv. Leopoldo, *aiut. di 3ª classe*, v. Sacchi 2.

Sezione I

Piazza Castello 12, 🚋 18-54.

Galleani nob. Carlo dei conti d'Agliano ✱, 🖃, *primo arch. di 1ª classe, vice-direttore, capo della Sezione*, v. Arcivescovado 6.

Ferrero-Ponsiglione di Borgo d'Ales conte dott. Amedeo, *archivista di 2ª classe*, v. S. Dalmazzo 11.

Amato dott. Amedeo, *archivista di 3ª classe*, v. Principe Tommaso 4.

Montano dott. Mario, *aiutante di 1ª classe*, v. Massena 94.

Sezione II

Via Stampatori 3, 🚋 18-56.

De Rege di Donato e S. Raffaele nob. dottor Paolo, *arch. di 1ª cl., capo della Sezione*, v. Passalacqua 1.

Pennacchini dott. Luigi Enrico, *archivista di 2ª classe*.

Peyrani di Peglione conte Giacinto, *aiutante di 1ª classe*, c. Vinzaglio 28.

Ripa di Meana nob. Emilio, *aiutante di 2ª classe*, v. S. Dalmazzo 24.

Sezione III

Via Corte d'Appello 16, 🚋 18-55.

Sella dott. Giacomo, 🖃, *archivista di 1ª classe, capo della Sezione e insegnante di paleografia e diplomatica*, c. Vittorio Emanuele II, 8.

Maspes avv. Adolfo, *archiv. di 1ª classe*, v. del Carmine 29.

Galleani d'Agliano conte dott. Renato, *archiv. di 3ª classe*, v. La Marmora 9.

Malvano dott. Edoardo, *id. di 3ª classe*, c. Vitt. Em. II, 25.

Vanzetti dott. Mario, *archivista di 3ª classe*, v. Pastrengo 13.

Sezione IV

Corso Palestro 1 *bis*, 🚋 18-57.

Dogliotti Umberto, *primo arch. di 4ª cl.* Capo della Sezione IV, v. Volta 5.

Brezzo dott. Lorenzo, *archiv. di 3ª classe*, v. Cernaia 14.

Ronga dott. Eug., *arch. di 3ª classe*, p. Carlo Felice 7.

Gazzera Franc., *aiut. di 1ª cl.*, v. Agostino Lauro 12.

Ceresa Erminio, *aiut. di 2ª classe*.

Commissione provinciale

per la conservazione dei Monumenti ed oggetti d'antichità

instituita con R. Decreto del 18 maggio 1878.

Piazza Castello 10.

Presidente

N. N.

Membri

Baudi di Vesme nob. Alessandro, v. dei Mille 54.

Ceppi conte comm. ing. Carlo, v. Giuseppe Pomba 15.

De Sanctis prof. cav. Gaetano, c. Vittorio Em. II, 44.

Fini prof. comm. Carlo, via San Massimo 49.

Scampi di Villanova marchese Ferdinando, v. S. Franc. da Paola 16.

Schiaparelli prof. comm. Ernesto, corso Oporto 40.

Avery comm. Gius., v. S. Domenico 1.

Regia Avvocatura erariale

Via Donati 5, 🚋 16-81.

Regio avvocato erariale

Baudi Luigi, uff. ✱, comm. 🖃, corso c. Re Umberto 15.

Vice avvocati erariali

Nicolone Amedeo, uff. 🖃, via San Quintino 11.

Pugliese Carlo, 🖃, v. Barbaroux 1.

Sostituti avvocati erariali

Caligaris Valentino, 🖃, v. Cernaia 20.

Stolfi avv. Nicola, v. della Rocca 43.

Regio procuratore erariale

Muzio Corrado, ✱ e uff. 🖃, v. Montecuccoli 7.

Sostituti procuratori erariali

Re avv. Luigi Cirillo, v. Cibrario 34.

Reverdito avv. Mario, v. Ospedale 4.

Archivista protocollista

Cresto Gio. Batt., v. S. Domenico 37.

Archivisti.

Formento Carlo, c. Orbassano 29.

Tramontano Ernesto, v. Belfiore 5.

Applicato

Filippa Carlo, v. Barbaroux 10.

Uscieri

Massara Giovanni, v. Ascoli 11.

Zandano Benedetto, v. S. Donato 55.

Vacchino Luigi, p. Statuto 10.

Regio Economato generale dei Benefizi vacanti

per le Antiche Provincie del Regno

Via Ospedale 48, 🚋 26-36.

Consiglio d'Amministrazione

Rovasenda di Rovasenda conte avv. Aless., gr. uff. ✱, cav. di gr. croce 🖃, comm. della Leg. d'Onore, senat., c. Vittorio Emanuele II, 32, *Presidente*.

Talberti avv. Romualdo, gr. uff. 🖃, senat., v. Consolata 8, *Consigliere*.

Salvadori di Wiesenhoff nob. ing. Giacomo, grand'uff., v. dei Mille 5, *Consigliere*.

Gianotti avv. Sever., comm. ✱ e 🖃, corso Cairoli 6, *Economo generale, Consigliere*.

Biglione di Viarigi nob. avv. Agostino, ✱ e uff. 🖃, v. Assietta 39, *Vice-economo generale, Segretario*.

Carriera Amministrativa.

Economo Generale

Gianotti avv. Severino, comm. ✱ e 🖃, pred.

Vice Economo Generale

Biglione di Viarigi nob. avv. Agostino, ✱ e uff. 🖃, predetto.

Capi Sezione

Pollotti di Rigras conte dott. Aless., 🖃, v. Gius Pomba 2.

N. N.

Primo Segretario di 1ª classe

N. N.

Pasini Gius., 🖃, v. Berthollet 17.

Primo Segretario di 2ª classe

Patruno dott. Carmine, v. della Rocca 21.

Segretario di 1ª classe

Uberti dott. Gaddo, v. Maria Vitt. 34 *bis*.

Segretari di 2ª classe

Stolfi dott. Franc. Ant., v. della Rocca 43.

Bozzola dott. Paolo, v. Accad. Albertina 42

Mantegna dott. Nunzio, v. Orto Botan. 27.

Segretari di 3ª classe

Guarino dott. Luigi, p. Castello 23.

Beretta dott. Adolfo, v. Cristoforo Colombo 42.

Ruscio dott. Vito, v. Garibaldi 35.

Carile dott. Alfredo, v. Garibaldi 35.

Carriera di Ragioneria.

Capo Ragioniere

Preve Carlo, 🖃, v. Cernaia 14.

Primo Ragioniere di 1ª classe

Ferrero avv. Ant., 🖃, c. Vitt. Em. II, 3 (oltre Po').

Primi Ragionieri di 2ª classe

Valfrè di Bonzo nob. Adolfo, v. Principe Amedeo 31.

Cottone Pietro Paolo, *controll.*, c. Oporto 5.

Ragioniere di 1ª classe

Muro Carlo, v. Napione 5.

Ragionieri di 2ª classe

Donato Vincenzo, v. Vanchiglia 11 *bis*.

Ragioniere di 3ª classe

Graziani dott. Carlo, v. dei Mille 35.

Ragionieri di 4ª classe

Limoli Vincenzo, v. S. Massimo 44.

Galleffi Giorgio, v. Mazzini 50.

Cassiere

Iacuzio Giovanni, 🖃.

Carriera d'Ordine.

Archivista capo

N. N.

Archivista di 1ª classe

N. N.

Archivisti di 2ª classe

Cavalli Paolo, v. Vittorio Amedeo II, 17.
Ballari Franc., v. Mazzini 19.

Applicati di 1ª classe

Frattari Amedeo, v. Montebello 22.
Grati Geniale, v. S. Franc. da Paola 37.
Simonetti Benvenuto, v. della Rocca 41 *bis*.

Applicati di 2ª classe

De-Lay Silvio, v. Cesana 52.
Rocca Carlo, c. Reg. Margherita 148.
Avra Orazio Aug., v. Mad. Cristina 28.
Ghigo Enrico, v. S. Chiara 62
Candelo Antonio, c. Moncalieri 192.

Ufficiale di scrittura

Chiappero Adolfo, v. Bogino 4.

Straordinario

Viecca Giovanni, v. Bellavista 13-15.

Personale di servizio.

Usciere di 1ª classe

Sesia Michele, v. dei Mille 33.

Uscieri di 2ª classe

Gay Luigi, v dei Mercanti 30.
Arata Guido, v. Ospedale 48.
Boscolo Fortunato, v. dei Mille.

Subeconomato dei Benefizi vacanti pel distretto di Torino.

Gilardone avv. Aug., ☎, c. Vinzaglio 12.

Corpo Reale del Genio Civile

Corso Principe Oddone 41, ☎ 14-59.

Ispettore del 1° Compartimento

Arimondi comm. Camillo, c. Pr. Oddone 41.

Ingegnere capo

Pettazzi comm. Pietro, c. Pr. Oddone 41.

Ingegneri

Rivetti cav. Augusto, v. S. Secondo 10.
Bona Carlo, c. Reg. Margherita 192.
Ruggeri Carlo.
Botto-Micca Mario, v. Valeggio 26.
Segre Emilio, c. Oporto 25.
Masi Alfredo, v. Cibrario 31.
Dalmasso Filiberto, c. Vitt. Em. II, 22 *bis*.

Aiutanti

Verdoia Michele, v. Duchessa Jolanda 16.
Viale Gaetano, v. S. Anselmo 4.
Ferrari Luigi, v. Carlo Alberto 34.
Molino Gius., v. Madama Cristina 8.
Giailever Gio. Batt., v. Cernaia 18.
Tomatis Gio., c. Vinzaglio 15.
Bassino Dom., v. Sacchi 2.
Negri Alessandro, v. Amedeo Peyron 1.
Boselli Faustino, c. Valentino 3.
Pigay Eman., v. Arsenale 42.
Leone Giovanni, v. Lagrange 21.

Archivisti.

Albertazzi Attilio, v. Giannone 3.
Maraziti Raffaele, v. S. Dalmazzo 24.
Rossi Alberto, v. Roma 21.

Ufficiali d'ordine

Alterio Ant., c. Re Umberto 30.
Colli Rinaldo, c. Francia 15.

Uscieri

Sereno Gio., v. Amedeo Peyron 22.
Crespo Giovanni.

Ispettorato dell'Industria e del Lavoro.

Circolo di Torino.

Provincie di Alessandria, Cuneo, Novara, Torino, Genova, Porto Maurizio, Massa Carrara.

Ufficio: Via Amedeo Avogadro 11

☎ 86-05.

Orario d'ufficio: dalle 9 alle 12 e dalle 14 alle 18.

L'Ispettorato è alle dipendenze del Ministero di Agricoltura, Industria e Commercio (Direzione Generale della Statistica e del Lavoro) ed è incaricato:

1° Accertare l'esecuzione della: *a*) Legge sugli infortuni degli operai sul lavoro, e relativi regolamenti di prevenzione infortuni; *b*) Legge sul lavoro delle donne e dei fanciulli: *c*) Legge sul riposo settimanale e festivo nelle aziende industriali; *d*) Legge sulla Cassa Nazionale di Maternità; *e*) Legge per l'abolizione del lavoro notturno nell'industria della panificazione e delle pasticcerie.

2° Rilevare le condizioni tecniche ed igieniche delle singole industrie.

3° Raccogliere e trasmettere al Ministero le notizie e le informazioni riguardanti lo svolgimento della produzione nazionale, l'ordinamento e la rimunerazione del lavoro, gli effetti delle leggi che più specialmente interessano il lavoro.

I dati raccolti non possono venire comunicati a terzi o ad altri uffici pubblici di qualsiasi genere in modo che se ne possa dedurre l'indicazione delle ditte alle quali si riferiscono.

Gli ispettori e gli aiutanti-ispettori hanno libero accesso in tutte le aziende sottoposte alla loro vigilanza e possono visitarle in ogni parte.

Ispettore-capo

Fusconi ing. Mario, ☎.

Ispettori

Borgogno ing. Franc. - Fasolato ing. Natale
Galleano ing. Mario - Mascardi ing. Giac.

Aiutanti-ispettori

Astorri Ennio - Ferrua Mario
Repetti Angelo – Carpo Giovanni.

Ufficiali d'ordine

Bodoira Giuseppe - Caressa Umberto
Rinaldi Eugenio.

Corpo Reale delle Miniere

DISTRETTO DI TORINO

per le prov. di Alessandria, Cuneo, Novara e Torino.

Via delle Scuole 10.

Ingegnere capo delle Miniere

De-Ferrari Paolo Emilio, ✱ e uff. ☎, *Capo d'Ufficio*, v. delle Scuole 10.

Ingegneri

Lovari cav. Domen., v. Vinc. Vela 29.
Sanelli Annibale, v. Bagetti 16.

Aiutanti ingegneri

Ferretti Alessandro, v. Gioberti 24.
[illegible] Eugenio.

Ufficiale tecnico

Bosso Amedeo, v. Giacinto Collegno 17.

Giunta tecnica del Catasto

per la Provincia di Torino.

Via Nizza 129.

Membri nominati dal Governo

Cravesing. Ermanno, *Pres.*, c. Oporto 47.
Fantini ing. Ernesto, *Vice-presidente*, via Carlo Alberto 24.
Albenga ing. cav. Marco, c. S. Martino 1.

Membri nominati dal Cons. prov.

Bologna bar. ing. Luigi, v. Napione 4.
Ambrosetti ing. Mario, v. Carlo Alberto 31.

Commiss. censuaria prov. del Catasto

Piazza Castello 9.

Presid. nomin. dal Min. delle Finanze

Frescot grand'uff. ing. Cesare (S. Vito).

Membri di nomina del Governo

Rossi grand'uff. ing. Cesare, deput. naz.
Peyron comm. ing. Prospero.

Membri di nomina del Cons. prov.

Borgesa comm. ing. Enrico, *effettivo* Avigliana)
Salvadori di Wiesenhoff grand'uff. ing. nob. Giacomo, *effettivo*, v. dei Mille 5.
Masoero cav. ing. Antonio, *supplente*, via Assarotti 4.
Torasso cav. geom. Benedetto, *segretario*.

Corpo Reale delle Foreste

C. Oporto 37, ☎ 16-59.

Compartimento del Piemonte e della Liguria.

Ispettore Superiore Compartimentale.

Manfren Ettore, comm. ☎.

Ispezione forestale

per le provincie di Torino e Alessandria.

Ispettore capo del Dipartimento

Binazzi Arduino, v. Donati 14.

Sotto-Ispettori Distrettuali.

Capparoni Floriano, v. Marco Polo 27.
Ciampi Carlo, v. Giuseppe Grassi 19.
Cremisi Arduino, c. Oporto 45.
De Mori Giuseppe.
Paoli dott. Ezio, v. Massena 19.
Vivanet Gio. Batt., c. Vitt. Eman. 121.
Volpini Oreste, v. Matteo Pescatore 3.

Maresciallo

Pampuro Lorenzo, v. Duchessa Jolanda 15.

Brigadiere

Annibaletto Antonio, v. Belfiore 9.

Agenti.

Gatti Giovanni, v. Genova 2.
Marcato Gius., c. S. Martino 2.
Pampuro Carlo, v. Morosini 12.

Comitato Centrale per la navigazione nella valle del Po

Sede in Milano.

Rappresentante della Provincia di Torino

Giordano gr. uff. avv. Luigi, Deputato al Parlamento, v. Genova 15.

Consorzio autonomo del Porto di Genova.

Rappresentante della Provincia di Torino

Ferrero di Cambiano, gr. uff. marchese Cesare, Senat. del Regno, v. Sagliano 4.

Commissione antifillosserica

per la Provincia di Torino

Piazza Castello 12, ☎ 20-73.

Presidente

Giordano on. avv. gr. uff. Luigi, via Genova 15.

Consiglieri

Bochicchio prof. Nicola, direttore della R. Scuola di Agricoltura di Caluso.
Chiej-Gamacchio prof. cav. Gius., via Ormea 53.
Jemina prof. comm. Aug., v. Ormea 50.
Voglino prof. cav. Piero, v. Gioberti 86.

Segretario

Bonacini dott. Ang., regg. Sez. Cattedra ambulante Agricoltura di Pinerolo.

Commissione provinciale pei provvedimenti contro la fillossera.

Nomina ministeriale

N. N., *Presidente.*
Spanna cav. avv. Gius., v. del Carmine 35.
Provana di Collegno conte Luigi, via S. Dalmazzo 15.

Nomina del Consiglio Provinciale

Bouvier comm. avv. Alfredo, Deputato nazionale, c. Re Umberto 59.
Anselmi cav. avv. Giorgio Ermanno, v. Po 48

Delegazione per la ricerca della Fillossera e della Diaspis pentagona nella Provincia di Torino.

Presso la *Cattedra ambulante di agricoltura*
Piazza Castello 12, 20-73.

R. Deleg. a disposiz. della Prefettura
Chiej-Gamacchio prof. cav. Gius., via Ormea 53.

R. Deleg. per il Circond. di Torino
Voglino prof. cav. Piero, v. Gioberti 86.

R. Deleg. per il Circond. d'Aosta
Bonacini dott. Angelo (Pinerolo).

R. Deleg per il Circond. d'Ivrea
N. N.

R. Deleg. per il Circondario di Pinerolo e Susa
Jacometti dott. Gio. (Villafranca P.).

Cattedra ambulante ed Ufficio tecnico di Agricoltura per la Provincia di Torino

Piazza Castello 12, 20-73.

Istituita nel 1898 a scopo di diffondere tra i proprietari, gli agricoltori ed i contadini le norme che devono presiedere alla razionale coltivazione dei terreni ed all'esercizio delle industrie rurali mediante pubbliche conferenze da tenersi nei Comuni della Provincia, accompagnate o seguite, ove occorra, da pratiche esercitazioni; con corsi di conferenze, pei maestri rurali, per ciò riuniti in determinati centri; coll'impianto e direzione di campi dimostrativi e colla visita di poderi privati.

Inoltre l'ufficio risponde gratuitamente oralmente o per iscritto (col semplice rimborso delle spese postali) ai quesiti che proprietari ed agricoltori della Provincia credessero rivolgere all'ufficio. Pei consulti orali, in ogni sabato non festivo, il Direttore della cattedra si troverà nella sede dell'ufficio, a disposizione del pubblico dalle ore 9 alle 12 e dalle 15 alle 17. Allo stesso fine, si tengono pure delle sedute consultive presso l'Associazione agraria piemontese di Torino, piazza Palazzo di Città 5, tutti i sabati dalle 10 alle 12.

Col 1913, oltre alla Cattedra centrale, funzionano pure cinque Sezioni intermandamentali aventi la Sede nelle città di Aosta, Chieri, Ivrea, Pinerolo e Susa.

Consiglio direttivo.

Rappres. della Provincia di Torino
Giordano gr. uff. avv. Luigi, Deputato al Parlamento, *Presid.*, c. Vitt. Em. II, 71 e via Genova 15
Ferrero di Cambiano, senatore del Regno, marchese avv. Cesare, gr. uff. ☎, via Sagliano 4.
Montaldo comm. dott. Gius., Deput. prov., c. Vitt. Em. II, 4*bis* (oltre Po).

Rappres. del Ministero di Agric., I. e C.
Rossi ing. comm. Cesare, Deputato al Parlamento, *Consigl.*, c. Vitt. Em. II, 44.

Rappresent. della città di Torino
Bolmida comm. avv. Carlo, Consigl. comunale, *Consigliere*, v. Milano 1.

Rappr. Cassa di Risparmio di Torino
Gazelli di Rossana nob. avv. Augusto, Deputato al Parlam., *Consigl.*, v. Valeggio 30.
Geisser comm. avv. Alb., v. Arsenale 33.

Rappr. dell'Istit. Opere Pie di S. Paolo
Gay di Quarti e di Lesegno marc. comm. Callisto, c. Duca di Genova 1.

Rappres. della Camera di Commercio ed Arti di Torino
Sacerdote cav. Leone, *consigliere*, c. Vittorio Emanuele II, 58.

Rappresentante dell'Associazione agraria piemontese di Torino.
Righini di S. Albino conte avv. prof. cav. Carlo, p. Statuto, 10.

Personale della Sede centrale

Chiej Gamacchio dott. prof. cav. Gius., *Dirett. e Tesor.*, v. Ormea 53.
Confienza dott. Francesco *Assistente anz. Direttore.*

Reggenti delle Sezioni Intermandam.

Sez. di Aosta: Giammaroni Cherubino dott. G. B.
» *Chieri:* Lelli dott. Arturo
» *Ivrea:* Rota dott. Alessandro.
» *Pinerolo:* Bonacini dott. Angelo.
» *Susa:* Cerriana dott. C. Felice.

Comit. Provinc. per la Statistica Agraria della Provincia di Torino

Piazza Castello 12, 20-73.

Presidente
Rebaudengo conte avv. Eugenio, senatore, v. Carlo Alberto 40.

Commissario Ministeriale
Chiej-Gamacchio prof. cav. Gius., direttore Catt. prov. d'Agric., v. Ormea 53.

Segretario
Bonacini dott. Angelo, regg. Cattedra amb. di Agric., viale Vitt. Em., 5 (Pinerolo).

Membri effettivi
Agnes avv. Giorgio, presid. del Comizio Agrario di Susa.
Blotto prof. cav. Guido, direttore tecnico della Colonia Agricola di Rivoli.
Chiavesing. Ermanno, pres. Giunta Tecnica del Catasto della Prov., c. Oporto 47.
Einaudi prof. Luigi, p. Statuto 16.
Fer avv. cav. Attilio, presid. del Comizio Agrario di Pinerolo.
Fusinaz Luigi, geom., presidente del Comizio Agrario d'Aosta.
Garelli prof. avv. comm. Aless., v. Bezzecca 8.
Geymonat geom. cav. uff. G. B., v. Assarotti 4
Jemina prof. comm. Aug., v. Ormea 50.
Mattirolo prof. cav. Oreste, R. Orto Botanico al Valentino.
Bochicchio prof. Nicola, direttore della R. Scuola pratica d'Agric. di Caluso.
Podestà cav. Giov., ispett. sup. forestale v. Cibrario 30*bis*.
Quilico avv. comm. Carlo Alberto, presidente del Comizio Agrario d'Ivrea.

Rossi conte avv. Teofilo, Senatore e Sindaco di Torino, v. Giuseppe Pomba 1.
Jemmasina ing. prof. cav. Cesare, via Pastrengo 18.
Curti prof. Franc., dirett. della R. Stazione agraria, v. Ormea 47.

Comit. Nazion. per la Mutualità Agraria

Presidente
Orlando grand'uff. Vittorio Emanuele, Deputato al Parlamento (Roma).

Direttore Generale
Casalini dott. Mario (Roma).

Ufficio Regionale Piemontese con sede in Torino

Piazza Palazzo di Città 5. 30-19

Presidente
Franchi comm. Franco, *rappresentante il Comitato Nazionale*, c. Valentino 13.

Vice-Presidenti
Montaldo comm. dott. Gius., *rappresent. la Dep. Provinciale di Torino*, c. Vittorio Eman. II, 4*bis* (oltre Po).
Lissone comm. Sebastiano, *rappresent. la Dep. Provinciale di Cuneo*, v. Cavour 5.

Membri
Sacco cav. dott. Provvido, *rappr. il Minist. degli Interni*, v. Magenta 59.
Chiej-Gamacchio, cav. prof. dott. Gius., *rappr. il Min. d'A. I. e C.*, Pal. Prefettura.
Zoppi conte avv. Giov., *rappr. la Dep. Provinciale di Alessandria* (Alessandria).
Vercellotti comm. avv. Giov., *rappr. la Deput. Prov. di Novara*, v. Schina 5.
Ferrero di Cambiano march. comm. avv. sen. Cesare, *rappr. la Cassa di Risp. di Torino*, v. Sagliano 4.
Berrini comm. Gius., *rappr. la Cassa di Risparmio di Cuneo* (Cuneo).
Rebaudengo conte senat. Eug., *rappr. il Comizio Agrario di Torino*, v. Carlo Alberto 40.
Righini di S. Albino nob. prof. cav. Carlo, *rappr. l'Associaz. Agraria Piemontese*, p. Statuto 10.
Bocca comm. avv. Ferd., *rappr. la Camera di Commercio di Torino*, v. Alfieri 19.
Bidone geom. Roberto, *rappr. il Comune di Tortona* (Tortona).
Cordero di Montezemolo march. Umberto, v. Gropello 2, *rappr. il Comune di Mondovì.*

Direttore
Belotti dott. Enrico, p. Pal. di Città 5.

Commiss. di pesca fluviale e lacuale per la Provincia di Torino.

(Regio Decreto 18 aprile 1886, Num. 3840).

Presidente
Salvadori comm. prof. conte Tomaso, prof. di storia naturale nel R. Liceo Cavour, v. Princ. Tommaso 17.

Membri effettivi
Festa dott. comm. Enrico, Pal. Carignano.
Bergoen dott. cav. Agenore, c. Vinzaglio 3.
Serra cav. Gio. Batt., v. Conte Verde 2.
Bellia ing. comm. Giuseppe, via Principi d'Acaja 8.
Castagneri Paolo, v. Vanchiglia 11.
Longo Carlo, Murazzi del Po 63.

Commissione provinciale per la visita dei cavalli stalloni affidati all'industria privata.

Presso la *R. Prefettura.*

Figarolo-Tarino di Gropello conte Gius., *presidente*, v. Mazzini 52.
Ambrosetti comm. Vincenzo, *membro*, c. Vittorio Eman. II, 93.
Dominici cav. dott. Celeste, *segretario* Carmagnola).

Comitato Zootecnico della Provincia di Torino

Piazza Castello. 12 (Catt. amb. d'Agric.).
20-73.

Presidente
Giordano gr. uff. avv. Luigi, Deputato al Parlamento e Presidente della Commissione di vigilanza della Cattedra ambulante di Agricoltura della Provincia, v. Genova 15.

Membri
Chabloz cav. avv. Cesare, Dep. prov. rappres. della Provincia (Aosta).
Peyron comm. ing. Prospero, Deputato prov. (Cavour) e v. Luciano Manara 14.
Teppati cav. uff. not. Camillo, Deputato prov., v. Arsenale 6.
Ubertini cav. avv. Carlo, Deputato provinc. (Montanaro).
Ferrero di Cambiano, march. gr. uff. avvocato Cesare, Cons. prov., v. Sagliano 4.
Rossi on. comm. ing. Cesare, Consigliere prov., c. Vittorio Emanuele II, 44.
Sacco cav. dott. Provvido, veterinario prov., v. Magenta 59.
Faelli dott. cav. prof. Ferruccio, direttore R. Scuola Sup. di Medicina Veterinaria di Torino, c. Massimo d'Azeglio 72.
Montaldo comm. dott. Giuseppe, Presidente del Sotto Comitato Zootecnico di Torino, c. Vittorio Emanuele II, est 4.
N. N., Presidente del Sotto Comitato Zootecnico di Aosta (Aosta).
Accotto cav. Guido, Presidente del Sotto Comitato Zootec. di Ivrea (Strambino)
Coucourde cav. uff. Enr., Presid. del Sotto Comit. Zootec. di Pinerolo (Pomaretto).
Borgesa comm. ing. Enr., Presid. del Sotto Comitato Zootec. di Susa (Avigliana).

Agnes avv. Giorgio, Presidente del Comizio Agrario di Susa (Susa).
Fer avv. cav. Attilio, Presidente del Comizio Agrario di Pinerolo (Pinerolo).
Fusinaz geom. Luigi, Presidente del Comizio Agrario di Aosta (Aosta).
Quilico comm. avv. Alberto, Presidente del Comizio Agrario di Ivrea (Ivrea).
Rebaudengo conte senatore Eugenio, Presidente del Comizio Agrario di Torino, v. Carlo Alberto 40.

Segretario

Chiej-Gamachio prof. cav. Giuseppe, Direttore della Cattedra ambulante di Agricoltura, v. Ormea 53.

Sotto Comitato Zootecnico della Sezione di Torino

Piazza Castello 12 Catt. amb. d'Agric.).
☎ 20-73.

Presidente

Montaldo dott. comm. Giuseppe, c. Vittorio Emanuele II, est 4.

Membri

Allomeiloavv. Ett., v. Amed. Avogadro 20.
Aragno Agostino (Brandizzo).
Artero Giuseppe (Candiolo).
Barberis Franc., c. Principe Oddone 60.
Bergagna geom. Francesco (Traves).
Bertetti gr. uff. senatore avv. Michele, v. Bellezia 14.
Bosio Carlo (S. Maurizio Canavese).
Bottino Bernardino (Chialamberto).
Cottino Giuseppe (Alpignano).
Frola sen., gr. cordone, conte avv. Secondo, v. Juvara 10.
Geymonat cav.uff.geom.G.B.,v. Assarotti4.
Lione Vincenzo (Rivarolo Canavese).
Raby comm. avv. Michele, c. Francia 8.
Rastelli on. comm. avv. Gio., v.Botero 14.
Richelmy grand'uff. avv. Piero, via Ospedale 20.
Rubiola Battista (Volpiano).
Sifletto Bernardino (Devesi di Ciriè).
Tavolada Bernardo (Rivoli).

Segretario

Chiej-Gamachio prof. cav. Giuseppe, via Ormea 53.

Consorzio per la concessione della Tramvia Torino-Brusasco.

Sede presso la R. Prefettura.

Presidente

Frutteri di Costigliole conte dott. Alessio, *vice-prefetto.*

Rappresentanti lo Stato

Doux comm. ing. Edoardo, Capo Compartimento Ferrovie, Torino.
Pettazzi comm. ing. Pietro, Genio Civile.
Rivetti ing. Augusto, Genio Civile.
Ruggeri ing. Carlo, *id*
Lattes avv. Vito Alberto, R. Prefettura.
Trinchieri avv. Enrico, *id.*
Destefanis rag. Gius. Giacinto, *id.*

Rappresentanti il Comune di Torino

Miglioretti di S. Sebastiano cav. avvocato Costantino.
Gobbi cav. rag. Gerardo, v. Perrone 5.
Ceriana comm. ing. Arturo.

Rappresent. il Comune di S. Mauro

Mottura cav. uff. avv. Enrico, piazzetta degli Angeli 2.

Rappresent. il Comune di Gassino

Palazzi cav. avv. Amedeo Giacinto, via Plana 5.

Rappresent. il Comune di Brusasco

Botta Ferdinando.

Rappresent. il Comune di Cavagnolo

Oggero cav. Domenico.

Commissione circondariale per la formazione delle liste dei Giurati

Presso il Tribunale di Torino.

Presidente

Il Presidente del Tribunale.

Membri effettivi

Palberti grand'uff. avv. Romualdo, Senatore del Regno, v. Consolata 8.
Cattaneo comm. avv. prof. Riccardo, consigliere prov., v. Luigi Mercantini 6.
Chiaretta cav. geom. Eugenio, Alpignano.

Membri supplenti

Navone cav. Enrico, v. Superga 10.
Perino cav. avv. Giacinto, v. Bellezia 15.

Giunta provinciale di Statistica.

Il Prefetto, *presidente.*

Membri nominati dal Prefetto

Ferroglio comm. dottor Gaetano, professore di statistica nella R. Università.
Dogliotti comm. avv. Casimiro Luigi, segretario capo Cam. Comm. di Torino.
Rivetti Augusto, ing. Genio Civile.

Membri nominati dal Cons. Prov.

Salvadori di Wiesenhoff nobile grand'uff. ing. Giacomo, v. dei Mille 5.
Rastelli avv. comm. Gio., Dep. nazionale, v. Botero 14.
Teppati cav. uff. not. Camillo, v. Arsenale 6.

Collegi di Probiviri.

(Vedasi nella rubrica Giustizia i *Presidenti* e *Vice-presidenti* dei sette Collegi di Probiviri).

TAGLIETTI S. E. GIUSEPPE
Primo Presidente della Corte di Cassazione

GIUSTIZIA

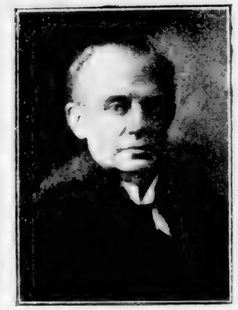

GAROFALO S. E. barone RAFFAELE
Procuratore Generale presso la Corte di Cassazione

CORTE DI CASSAZIONE

Piazza Castello, Palazzo Madama
☎ 62-13.

Orario: dalle 8 alle 16.

Primo Presidente

S. E. Taglietti Giuseppe, cav. gr. croce ✠, e gr. uff. ✱, Senatore del Regno, p. Maria Teresa 3.

Presidente di Sezione

Desenzani Lor., comm. ✱ e comm. ✠, via Mercanti 18.

Consiglieri

Pevrani Gio., uff. ✱ e comm. ✠, v. Carlo Alberto 3.
Vigo Gius., uff. ✱ e comm. ✠, v. Ospedale 45.
Prato nob. Eug., uff. ✱ e comm. ✠, via Bogino 4.
Giravegna Carlo, uff. ✱ e comm. ✠, via Montevecchio 22.
Masino Alberto, uff. ✱ e comm. ✠, piazza Statuto 9.
Randi Vittore, uff. ✱ e comm. ✠, via Genova 27.
Bassi Ercole, uff. ✱ e comm. ✠, corso Vittorio Emanuele II, 67.
Bellavita Gius., uff. ✱ e comm. ✠, corso Oporto 36.
Casoli Vincenzo, comm. ✱ e ✠, via Giovanni Somis 4.
Groppo Carlo Luigi, comm. ✱ e ✠, via Venti Settembre 54.
Carron Ceva Enrico, ✱ e uff. ✠, v. Barolo 7.
Bertolini Luigi, ✱ e comm. ✠, corso Vinzaglio 11.
Bonuzzi Ettore, ✱ e ✠, Hôtel Bonne Femme.
Cereti Faustino, ✱ e ✠, v. Schina 15.
Rubino Ambrogio, ✱ e ✠, c. Re Umberto 36

Cancelleria.

Cancelliere

Clarotti Luigi, ✱ e comm. ✠, v. Maria Vittoria 46.

Vice-Cancellieri

Bossi Luigi, ✠, v. Sacchi 52.
Genti Celestino, ✠, c. Re Umberto 38.
Branchinetti Enrico, ✠, v. Montebello 32.

Aggiunti di Cancelleria

Marocchino Gio. Batt., v. Princ. d'Acaia 14.
Rossini Dionigi, v. Avet 6.
Cantero Luigi, c. Francia 15 *bis.*
Baudo Giuseppe.
Gatti Mauro, v. Balbo 5.
Zisa Cesare, v. Roma 24.

Ufficiali giudiziari

Rossano Pompeo, v. Torricelli 40.
Riccio Zefferino, p. Vitt. Em. 14.
Scaravelli Gius., *commesso degli ufficiali giudiziari*, v. Balbo 4.

Uscieri giudiziari

aventi tutti alloggio nel palazzo Madama

Bracci Giuseppe — Spirindelli Gius.
Marelli Angelo — Diana Agostino

Le udienze della Corte hanno luogo nei giorni di lunedì, martedì, venerdì e sabato di ogni settimana alle ore 12 meridiane. Se alcuno di questi giorni fosse festivo l'udienza relativa avrà luogo in altro giorno libero della settimana secondo le circostanze.

Elenco dei giorni non festivi in cui la Corte non terrà udienza nel 1916: gennaio 8 – marzo 6, 7, 8 - aprile 20, 21, 22, 24 - giugno 22 - luglio 20, 29 - agosto 18 – settembre 15 – ottobre 31 - novembre 11, 20 - dicembre 8, 23, 24.

Commissione del gratuito patrocinio per i poveri

Presidente

Mucchi comm. Venceslao, Primo Presidente Onorario di Corte d'Appello, via Pastrengo 15.

Presidente supplente

Lago comm. Lorenzo, Primo Presidente Onorario di Corte d'Appello, piazza Statuto 18.

Relatore

Regazzoni comm. Innocenzo, Sostituto Procuratore Generale, v. Bogino 29.

Relatori supplenti

Albini Vittorio, ✻ e uff. ✉, Sostit. Procuratore Generale, v. Sacchi 20.
Margara cav. uff. Agostino, Sostit. Procuratore Generale di Corte d'Appello, applicato, v. Ospedale 9.
Il Pres. del Cons. dell'Ord. degli avvocati di Torino o l'avvocato, in caso d'impedimento, da lui delegato.
Un *Vice-Cancelliere* funge da Segretario.

La Commissione si aduna ogni giovedì alle ore 10 o se festivo nel successivo venerdì.

Procura Generale del Re presso la Corte di Cassazione

Piazza Castello, Palazzo Madama.
☎ 62-13.
Orario: dalle ore 9 alle 12 e dalle 14 alle 17.

Procuratore Generale

S. E. Garofalo barone Raffaele, cav. gran croce ✉ e grand'uff. ✻, comm. della Legion d'Onore, Senatore del Regno.

Sostituti Procuratori generali

Regazzoni Innocenzo, uff. ✻ e comm. ✉, v. Bogino 29.
Marchetti di Muriaglio conte Luigi ✻, comm. ✉, v. dei Mille 2.
Moreni Leonardo, uff. ✻ e comm. ✉, via Cibrario 13.
Albini Vittorio, ✻ e uff. ✉, v. Sacchi 20.
Margara Agostino, ✻, uff. ✉, *Sostituto Procuratore del Re d'appello, applicato*, v. Ospedale 9

Segretario

Enea cav. uff. avv. Gius., v. Mazzini 52.

Sostituto Segretario

Lazzarino cav. Filippo, v. Garibaldi 26.

Aggiunto di Segreteria

Bertinetti Amato, v. Riccardo Sineo 16.

CORTE D'APPELLO

Via Corte d'Appello 16, ☎ 47-92.

La Circoscrizione giudiziaria del distretto della Corte d'Appello di Torino comprende 3 provincie: Cuneo, Novara e Torino, 4 Corti Assise: di Cuneo (circond. Alba, Cuneo, Mondovì, Saluzzo), di Ivrea (circ. Aosta, Ivrea), di Torino circ. Pinerolo, Susa, Torino), di Vercelli (circ. Biella, Domodossola, Novara, Pallanza, Varallo, Vercelli); 15 Tribunali Civili e Penali: Alba, Aosta, Biella, Cuneo, Domodossola, Ivrea, Mondovì, Novara, Pallanza, Pinerolo, Saluzzo, Susa, Torino, Varallo, Vercelli.

Le udienze civili e penali della Corte cominciano alle ore 13. — La sezione d'accusa si raduna ogni giovedì alle ore 10.

Cancelleria: dalle 9 alle 17.

NB. — Non si terrà udienza nei giorni 8 gennaio; 6, 7, 8 febbraio; 21, 22, 24 aprile; 11, 20 novembre; 26 dicembre.

SEZIONE I – Civile.

Giorni d'udienza: Lunedì, martedì, venerdì.

Primo Presidente

Martinelli Cesare, comm. ✉ e comm. ✻, v. Fabro 2.

Presidente di Sezione

Daviso di Charvensod bar. comm. Ernesto, v. Po 57.

Consiglieri

Bona Galvagno cav. Giac., v. Cernaia 27
Spingardi cav. Gio., c. Vinzaglio 27 *bis*.
Solaro del Borgo Alfr., ✉, v. S. Massimo 53.
De Marchi comm. Luigi, via Amedeo Peyron 14.
Sbarbaro cav. Mario, v. Carmine 2.
Natta cav. Gius., v. Corte d'Appello 13.

SEZIONE II – Civile.

Giorni d'udienza: Lunedì, martedì, venerdì

Presidente di Sezione

Dusio comm. Ettore, v. Mazzini 27.

Consiglieri

Massa Saluzzo cav. Eug., v. Pescatore 7.
Sizia cav. Giac., c Vitt. Em. II, oltre Po 19.
Isnardi cav. Luigi, v. Sacchi 28.
Vernetti cav. Giovanni, v. Po 57.
Drago cav. Cesare Valerio, v. Assarotti 8.
Ferrua cav. Pietro, v. Beaumont 4.
Pasini cav. Vittorio, str. Moncalieri 515 (Pilonetto).

SEZIONE III – Penale.

Giorni d'udienza: Lunedì, martedì, mercoledì venerdì e sabato.

Presidente di Sezione

Torella comm. Eraclio, v. Corte d'App. 16.

Consiglieri

Beria d'Argentina cav. nob Carlo, corso Moncalieri 53.
Lovera di Maria cav. Ern., v. Venti Sett. 14.
Gallino cav. Gio, v. Donati 25.
Forni cav. avv. Gius., v. La Marmora 35
Rossi cav. Gio. Agostino, v. Rosine 10.
Messea cav. Luigi Teodoro, v. Alfieri 24

SEZIONE IV – Promiscua

Giorni d'udienza: Lunedì, martedì e venerdì civile

Consigliere ff. di presidente

Piola cav. Enrico, v. Davide Bertolotti 7

Consiglieri

Bonello cav. Nicola, v. dei Mille 56.
Copperi cav. avv. Carlo Alb., v. Mercanti 9.
Manno barone cav. Giulio, v. Principe Amedeo 29.
N. N.
N. N.

Sezione d'Accusa

Si raduna il giovedì alle ore 10.

Presidente

Spingardi cav. Gio., c. Vinzaglio 27 *bis*.

Consiglieri

Gallino cav. Gio., v. Donati 25.
Manno bar. cav. Giulio, predetto.
Ferrua cav. Pietro, predetto
Natta cav. Giuseppe, predetto.
Rossi cav. Gio. Agostino, predetto.
Messea cav. Luigi Teodoro, predetto.

Cancelliere

Bini cav. uff. Attilio, p. Vitt. Em. I, 10

Cancelliere di Sezione

Abate cav. Carlo, v. Principi d'Acaia 10.

Vice-Cancellieri

Fornari cav. Gio. Batt., v. Berthollet 27.
Foggio Gius., c. Vittorio Eman. II, 71.
Antonini cav. Ern., v. Montevecchio 15.
Vignone Guido Lor., v. Garibaldi 55.
Ristorero Luigi, v. Accad. Albertina 23.
Trombotto cav. Michele, v. S. Domenico 40.
Vaccino Ernesto, v. S. Massimo 40.
Reinardi Eugenio, v. S. Chiara 31.
Breano Gio., v. Roma 33, *Vice-Cancelliere di Tribunale applicato*.
Vittonatto Luigi, c. Reg. Margherita 218.

Vice-Cancelliere di Tribunale applicato

Aggiunti di Cancelleria

Cavallero Pietro, v. Scuole 9.
Vaschetti Franc., c. Palestro 3.
Rossi Norberto Luigi (Orbassano).
Rappelli Gio. Batt. (Chivasso).
Ferrari Benedetto, c. Vitt. Em. II, 37.
Mereu Orazio, v. Duchessa Jolanda 15.
Marchetti Oscar, c. S. Martino 2.
Di Bella Salvatore, c. Princ. Eugenio 14.
Romè Michele, p. Consolata 5.
Di Giovane Corradino, v. Corte d'App. 16.
Laurenzano Sabino, v. Corte d'App. 16.
Arone Gius., v. Masserano 1.
Elia Arnaldo, v. Corte d'Appello 16.
Mazzone Gaetano, v. Corte d'Appello 16.
De Pascale Paolo, v. Vassalli Eandi 29.

Commissione del gratuito patrocinio presso la Corte d'Appello.

La Commissione si riunisce nei giorni di giovedì alle ore 9.

Presidente

Crosa comm. Filib., Presidente di Sezione onorario, v. Carlo Alberto 36.

Presidente supplente

Gabutti cav. uff. Gualtiero, Presidente di Sezione onorario di Corte d'Appello, v. Napione 6.

Ufficiali giudiziari

Timossi Evasio, v. Gasometro 14.
Cordera Dalmazzo, v. S. Donato 7.
N. N.
N. N.

Uscieri giudiziari

Bianco Benedetto. Castelli Vitt. Pietro.
Cresta Teodoro. Bellezza Domenico.
Marca Gio., *portinaio*.

Procura Generale del Re presso la Corte d'Appello

Via Corte d'App. 16, ☎ 40-45.

Procuratore Generale

Liperi Pais Gius., comm. ✻ e ✉, corso Oporto 2.

Avvocato Generale

Crisafulli Vincenzo, uff. ✻ e ✉, v. Corte d'Appello 16.

Sostituti Procuratori Generali

Villanis cav. Tiburzio, v. Boucheron 9.
Vignolo cav. Stefano, v. Passalacqua 6
Crosta Curti cav. Lorenzo, via Giacinto Collegno 18.
Pellicari cav. Antonio, v. S. Domenico 16.
Pola comm. Giuseppe Cesare, *applicato*, c. Oporto 17.
Lavagna cav. Attilio, *appl.*, v. Valeggio 24.

Segretario

Marchis cav. Eugenio, v. Carmine 4.

Sostituti Segretari

Sichaldi Cesare, v. Brunetta 5
Borgarino Andrea, v. Colli 57.
Orru cav. Pietro, v. della Zecca 45
Vitale Camillo Evaristo, v. Cibrario 49.
Bassetta Giacomo, v. Carlo Alberto 33.
Fenoglio cav. Augusto, v. Amed. Peyron 28.
Torriani Pietro, v. Manzoni 2.
Ponzio Giuseppe, v. Superga 23.
Lardone Vittorio, v. Talucchi 14.
Giuliano Giovanni, v. Montebello 22
Lancia cav. uff. Cesare, v. Cibrario 36 *bis*.
Givone Alberto, v. Barbaroux 43.
Vassallo Michele, v. Cibrario 19.
Novarese Giovanni, v. Drovetti 10.
Tenenti Tito, v. Saluzzo 19.
Porta Cesare, v. Legnano 18.

Aggiunti di Segreteria

Roasenda cav. Gio. Batt., v. Garibaldi 38.
Lubatti Antonio, v. Corte d'Appello 16.

Usciere giudiziario

Serra Agostino, v. S. Agostino 5

CORTI D'ASSISE

Via della Corte d'Appello 16.

CIRCOLO DI TORINO

Corte ordinaria

Daviso di Charvensod bar. comm. Ernesto, *Pres. di Sezione–Presidente*, v. Po 57.
Lovera di Maria cav. Ernesto, *Consigliere-Presidente*, v. Venti Sett. 14.
Vittonatto Luigi, *Cancelliere*, corso Regina Margherita 218.

Corte straordinaria

Lovera di Maria cav. Ernesto, *Consigliere-Presidente*.

CIRCOLO DI CUNEO

Lovera di Maria cav. Ernesto, *Consigliere-Presidente*.

CIRCOLO DI IVREA

Daviso di Charvensod bar. comm Ernesto, *Presidente di Sezione-Presidente*.

CIRCOLO DI VERCELLI

Daviso di Charvensod bar. comm. Ernesto, *Presidente di Sezione–Presidente*.

TRIBUNALE CIVILE E PENALE

Via S. Domenico 13, ☎ 7-08.

NB. — Non si terrà udienza nei giorni 8 gennaio, 20 settembre, 11 e 20 novembre, 24 e 26 dicembre e nei giorni festivi.

SEZIONE I – Promiscua.

Udienze ordinarie civili: Lunedì, mercoledì e venerdì. — Per gl'incidenti giovedì ore 9.

Presidente

Martinengo avv. Gius., ✻ e uff. ☎, corso Moncalieri 85.

Giudici

Lastrucci cav. Giacinto, v. Acc. Albert. 21.
Maiola avv. Delf., v. Amed. Avogadro 11.
Croce avv. Eugenio, v. Ospedale 8.
De Antoni avv. Emilio, v. Perrone 3.
Valente avv. Achille, c. Re Umberto 84.
Miglino avv. Carlo, v. Piffetti 36.

SEZIONE II – Promiscua.

Udienze ordinarie civili: Lunedì, mercoledì e venerdì. — Per gl'incidenti giovedì, ore 9.

Presidente di Sezione

Gallenga avv. Costantino, ☎, p. Vittorio Emanuele I, 10.

Giudici

Della Chiesa d'Isasca cav. avv. Remigio, v. Vittorio Amedeo II, 21.
Aliberti cav. uff. avv. Luigi Gabriele, via Campana 2.
Acampora avv. Gius., v. S. Dalmazzo 6.
Gautero avv. cav. Francesco, appl. Ministero Esteri.
Berrini avv. Michele, v. Gius. Grassi 5.

SEZIONE III – Promiscua.

Udienze ordinarie civili: Martedì, giovedì e sabato – Per gl'incidenti venerdì ore 9,30.

Presidente di Sezione.

Mazza cav. avv. Giacomo, v. Garibaldi 45.

Giudici

Benettini cav. avv. Carlo, v. Po 47.
Raviola avv. Gio. Antonio, c. Cairoli 6.
Clerici avv. Carlo, v. Genova 1.
Balestreri avv. Umb., v. S. Quintino 34.

SEZIONE IV – Promiscua.

Udienze ordin. civili: Martedì, giovedì, sabato. – Per gli incidenti venerdì ore 9,30.

ff. Presidente di Sezione

N. N.

Giudici

Parigi avv. Pietro, v. Alberto Nota 3.
Burzio avv. Giuseppe, v. Bogino 12.
Beria d'Argentina Maur., v. Montebello 21.

SEZIONE V – Promiscua.

Udienze ordin. penali: Tutti i giorni non festivi ore 9 meno il mercoledì.

ff. Presidente di Sezione

N. N.

Giudici

Monti avv. Gio. Battista, v. Pio Quinto 8.
Faldella avv. Camillo, v. della Zecca 37.
Bersezio avv. Vittorio, v. Pallamaglio 1.

SEZIONE VI – Promiscua.

Udienze ordin. penali: Tutti i giorni non festivi ore meno il venerdì.

Presidente di Sezione

Montalenti cav. avv. Paolo, v. Governolo 28

Giudici

Delprato cav. avv. Dario, c. Re Umberto 82
Vassia avv. Rinaldo, v. Morghen 25.
N. N.

Cancelleria

Lanza cav. Dav., *Canc.*, c. Princ. Oddone 12

Cancellieri di Sezione

Debenedetti Vitt. Emanuele, via Maria Vittoria 1.
Marabotti rag. Secondo, v. Roma 30.
Goti Bernardo, v. Cibrario 29.
Bertiglia Candido, v. Porta Palatina 17
Gatti cav. Demetrio, v. Bagetti 7.
Romero Pietro, v. Carlo Botta 5.
Margaria Vittorio, v. S. Chiara 52.
Martinetti Franc., v. Silvio Pellico 16.
Arbuffo Cesare, v. Ospedale 20.

Funzionari

rimasti in servizio a termini dell'art. 25 *legge* 13 *luglio* 1911.

Novarese Gio., *Sost. Segr. Proc. Gen Napoli.*
Riva Gio. Batt., *id. id.*, v. Fabro 5.
Francheo Luigi, *Sost. Segr. Proc. Gen. Messina*, v. Carlo Botta 5.
Vaccaneo Vinc., *Canc. Segr. Trib. Modica*, v. Bogino 4.

Vice-Cancellieri

Ciglieri Lorenzo, c. Francia 15.
Germano notaio Pietro, v. Milano 20.
Raverta Antonio, v. S. Agostino 4.
Guglielminetti Ercole, v. Bogino 2.
Bruno Nicola, v. S. Domenico 39.
Lubatti Gius., v. S. Chiara 33.
Gay Giorgio, v. Carlo Botta 7.
Sterpone Camillo, v. Duch. Jolanda 3.
Olivero Federico.
Obert Romolo, v. Mercanti 16.
Pollone Luigi, v. Belfiore 24.
Richetta Achille, v. Ariosto 5.
Rosso Vittorio, v. Baretti 12.
Ballauri Del Conte Stefano, v. Roma 20
Roasenda cav. Gio Batt., v. Garibaldi 38.

Aggiunti di Cancelleria

Gazzano Mario, v. Zecca 14.
Cassarà Narciso, c. Reg. Margherita 73.
De Caroli Emilio, v. Giulio 2.
Rametta Franco, v. Galvani 18.
Murino Michele, v. Accad. Albertina 5
Ferrua Luigi, v. S. Donato 55.
Pinardi Michelang., v. Accad. Albertina 5

Ufficiali giudiziari

Botto Francesco, v. Consolata 15.
Brindesi Domenico, c. Vercelli 1.
Rossano Teodoro, v. Saluzzo 41.

Grinchero Carlo, v. Belfiore 5.
Costarino Pietro, c. Casale 91.
Machia Gius., v. Giulio 10.
Sperti Domenico, v. Casalborgone 9.
Novella Benedetto, v. Saluzzo 72.
Martini Giuseppe, v. Monginevro 25.
Sanmartino Bartol., v. S. Donato 7.

Uscieri

Baretto Gius., v. Carlo Alberto 34.
Pastore P., v. S. Chiara 35.
Fosse Gius., v. Giorgio Pallavicino 16.
Mazzano Gius., v. Franco Bonelli 8.
Baretto Gius., v. Monferrato 4.
Corna Michele, c. Vitt. Em. II, 119.

Commissione del gratuito patrocinio.

Giorni delle sedute: Giovedì ore 14

Garitta avv. cav. Alfredo, *presidente*, via Cernaia 16.
Croce avv. Eugenio, *supplente*, v. Ospedale 8.
Acampora avv. Gius., v. S. Dalmazzo 6.

Sostituto Procuratore Relatore

Taglietti cav. Ang. Ettore, p. Maria Teresa 3.

Membri

Mottura avv. cav. uff. Enrico Carlo, piazza Madonna degli Angeli 2.
Berardi Carlo, v. Cernaia 16.
Manelli Paolo Carlo, v. Consolata 8.
Simondetti avv. Mario, v. Assarotti 7.
Busala cav. avv. Ettore, v. Cernaia 6.

Segretario

Lubatti Gius., v. Allioni 10.

Ufficio d'istruzione dei processi Penali

Bai cav. Augusto, cav. uff. dell'Ordine di San Marino, *Consigliere incaric. istruzioni proc. penali*, v. Orfane 2.
Piccardi avv. Gio., *giudice*, v. Duchessa Jolanda 20.
Eula cav. avv. Donato Costanzo, corso Regina Margherita 192.
Garitta cav. avv. Alfredo, v. Cernaia 16.
Capuccio avv. Luigi, c. Vitt. Eman. II, 44.
Carle avv. Emanuele, v. Cibrario 29.

Procuratore del Re presso il Tribunale Civile e Penale.

Via San Domenico 13 ☎ 13-54

Colonnetti cav. Eugenio, via Maria Vittoria 24.

Sostituti procuratori del Re

Lavagna avv. cav. Attilio, v. Valeggio 24.
Taglietti avv. cav. Ang., p. Maria Teresa 3.
Bruno Vittorio, c. Vitt. Em. II, 6.
Bruni Pietro, v. Mercanti 2.
Pinelli Ferdinando, v. Assietta 32.
Adami Luciano.
Odiard des Ambrois Giulio.
Alvazzi Delfrate Alessio, v. Carlo Alb. 40

Uditori giudiziari

Bellono Giuseppe.
Pinna Pietro.

Segretario

Falletti cav. Gio. Tommaso, v. Sagliano 2.

Segretari di Sezione

Cordara Francesco.
De-Amicis Carlo, v. Po 20.
Gastaldi dott. Cesare, v. S. Quintino 18.

Sostituti Segretari

Vasta Isidoro, v. S. Franc. da Paola 29.
Ceretti Gio., v. Nizza 9.
Grasso Eliodoro, v. Mad. Cristina 76.

Aggiunti di Segreteria

Biolè Gioachino, c. Casale 46.
Formigli Francesco.
Colombo Antonio.
Petruzzelli Nicola.

Uscieri avventizi

Rossini Nicola, v. Franco Bonelli 4.
Ragusa Salvatore, *aspettativa.*

PRETURE (*)

Urbana

Via della Corte d'Appello 10.

Udienze: Tutti i giorni esclusi i festivi, dalle 9 alle 12 e dalle 14 alle 18.
Per le udienze ingresso via Bellezia 11.

Giudice con funz. di Pretore

Camperi avv. Celestino, v. Vanchiglia 6.

Vice-Pretori di carriera

Antonini Enrico.
Cornaro avv. Federico, v. Ospedale 40.
Mezzina Francesco.

Vice-Pretori onorari

Zini avv. cav. nob. Lamberto, v. Alfieri 24.
Olivetti cav. dott. Gino, v. Assarotti 11.
Sinigaglia avv. Giorgio, v. Giusti 4.

Cancelliere

Barbiroli-Salaroli Umb., v. Garibaldi 10.

Aggiunti di Cancelleria

Anelli Pietro, v. Bertola 49.
Gallo Amedeo, v. Gozzano 5.
Sega Attalo, v. Castelnuovo 4.
Simboli Augusto, *in servizio militare.*
Cardella Salvatore. *id.*
Marciante Vincenzo, v. Juvara 10.

Ufficiali giudiziari

Centoscudi Vinc., v. Santa Chiara 52.
Garrone Filippo, c. Reg. Margherita 68.

Commessi degli Ufficiali Giudiz. autorizzati con Decreto Presidenziale

Fontana Ernesto, v. Casalborgone 8.
Serafini Athos, *in servizio militare.*

Usciere

N. N.

(*) Per la giurisdiz. territoriale d'ogni singola Pretura vedi i cenni illustrativi nell'Elenco delle vie, piazze e corsi da pag. 44 a pag. 486.

Pretura del I° Mandamento
(Sezione Dora)
Via Corte d'Appello 10.
Giorni d'udienza: Lunedì e giovedì — Ore 9,30.

Pretore
Bignone Silvio, *giud.*, c. Reg. Margh. 22.
Uditore-Vice Pretore
Avezzana Domenico, c. Siccardi 15.
Vice-Pretori onorari
Paoletti avv. cav. Feder., v. S. Agostino 7.
Alsona avv. cav. Italo, c. Vinzaglio 4.
Astesiano avv. Alfredo, v. Carlo Alberto 18.
Cancellieri
Ferrero Ercole, c. Valdocco 17.
Aggiunti-Cancellieri
Maglione Silvio, v. Garibaldi 10.
Papparo Bruno, v. Pilletti 3.
Trucco Genesio.
Ufficiali giudiziari
Mondino Gius., v. Princ. Amedeo 12.
Molinaris Florindo, p. Montebello 35.
Commessi
Badone Pietro, v. Vanchiglia 18.
Gatti Giovanni.

Pretura del II Mandamento
Sezione Moncenisio
Via Corte d'Appello 10.
Giorni d'udienza: Martedì e venerdì. — Ore 9,30.

Pretore
Poncini avv. Adolfo, v. Volta 5.
Vice-Pretori
Bersano avv. Achille, v. Corted'Appello 10.
Margaria avv. Riccardo, via Carlo Alberto 35.
Poggi cav. avv. Ettore, v. del Carmine 6.
Bruni avv. Pietro, v. Mercanti 2.
Carena avv. Felice, v. Assarotti 10.
Gastoldi avv. Guido, v. Assarotti 11.
Cancellieri
Gandolla Gio., v. S. Domenico 39
Vice-Cancellieri
Garneri Pasquale, v. Bava 2*bis*.
D'Alessio Roberto, v. S. Agostino 6.
Messina Gio., v. Bellezia 11.
Ufficiali giudiziari
Giordano Michelangelo, v. Po 32.
Tobia Roberto, c. Principe Oddone 25.
Commessi
Piermattei Aless., v. Porta Palatina 9.
Guizzon Luigi, v. Principi d'Acaja 14.

Pretura del III Mandamento
Sezione Monviso)
Via Corte d'Appello 10.
Giorni d'udienza: Lunedì e venerdì. — Ore 9.

Pretore Giudice
Casana nob. avv. Vitt., c. Siccardi 69.
Vice-Pretori onorari
Chionio avv. nob. Cesare Aug., v. Fabro 2.
Sacerdote avv. Emanuele, c. Siccardi 51.
Gariglio avv. Luigi, v. Fabro 6.
Vice-Pretore
Mottino avv. G. B., c. Vitt. Eman. II, 5.
Cancelliere capo
Marucco Gio. Batt., v. Beccaria 9.
Aggiunti di Cancelleria
Bernoco Paolo, v. Goldoni 3.
Piaggio Onofrio, c. Reg. Margherita 61.
Ufficiali giudiziari
Poggio Gio., v. Beaumont 3.
Vercelli Ant., v. Fiano 24.
Commesso degli Ufficiali giudiziari
Pecchioli Alfredo, v. S. Tommaso 23.
Usciere Giudiz. della Cancelleria
Massano Gio., v. Donati 15.

Pretura del IV Mandamento
(Sezione Po)
6 - Via Rossini - 6.
Giorni d'udienza: Mercoledì e sabato. — Ore 9.

Pretore
Bruni cav. dott. Giuseppe, v. Schina 18.
Vice-Pretori
Perotti Gius., v. Rossini 6.
Caramagna avv. Guido, v. Viotti 2.
De Feo avv. Alberto, v. Scuole 13.
Piras avv. Quintino, v. Belfiore 72.
Chiaudano avv. Mario, v. Mercanti 10.
Cancelliere
Vada Eugenio, v. Torino 18.
Vice-Cancelliere
Busnelli Paolo, v. Saluzzo 21.
Ufficiali giudiziari
Talice Gio. Batt., v. Silvio Pellico 17.
Marcelli Giuseppe, v. Venti Settembre 36.
Commesso autorizzato
Bossi Giuseppe, v. Saccarelli 14.
Usciere
Angonoa Tommaso, v. Beaumont 3.

Pretura del V Mandamento
Sez. Borgo S. Salvatore e S. Secondo
(già *Borgo Nuovo*)
2 — Via Campana — 2
Giorni d'udienza: Lunedì e giovedì, ore 14 per trattazione delle cause. — Martedì e venerdì, ore 14 per le istruttorie

Pretore
Bersezio avv. Carlo, *giudice*, v. Garibaldi 2.
Vice-Pretori di Carriera
Bersezio avv. Vittorio, v. Pallamaglio 1.
Ottello dott. Gio., v. Arsenale 10.
Balestreri dott. Umberto, v. S. Quintino 31.
Margaria Riccardo.
Vice-Pretori Mandamentali.
Mazza avv. cav. Carlo Alb., v. Mercanti 2.
Giordano avv. cav. Gius., v. Carlo Alb. 1.
Gallone avv. Luigi, v. Consolata 15.
Lovera di Maria conte dott. Giulio, corso Valentino 13.
Cancelliere
Rinaldini Gius., v. Volta 5.

Aggiunti di Cancelleria
Giovernale Pietro.
Rinaldini Gius., v. Assarotti 5.
Agostini Carlo, v. S. Agostino 1.
Pellara Salvatore.
Tassini Ugo, v. Belfiore 41.
Ufficiali giudiziari
Ottonieri Vincenzo, v. Mad. Cristina 75.
Melanaro Domenico, v. Nizza 33.
Commessi
Gazzetti Luigi, v. S. Secondo 10.
Canatti Domenico, v. Belfiore 36.
Camelli Vittorio, v. Thesauro 3.

Pretura del VI Mandamento
Via Vanchiglia 3.
Udienze civili: Martedì e sabato — Ore 14.

Pretore
Caggiano avv. Giulio, v. M. Pescatore 5.
Uditore Vice-Pretore
Silvio dott. Lorenzo, v. Assarotti 15.
Vice-Pretori onorari
Casparini avv. Giuseppe, v. Cernaia 34.
Mayno avv. Ulrico, v. Barbaroux 6.
Ferraris avv. Eugenio, c. Venezia 6.
Massa dott. prof. Salvatore Lorenzo, corso Re Umberto 72.
Cancelliere
Gandolfi nob. Ferruccio, v. Vanchiglia 3.
Aggiunti di Cancelleria
De Regibus Gius., v. Bava 5.
Rovente dott. Franc., v. Gius. Pomba 4.
Ufficiale giudiziario
Pozzo Gio. Batt., v. della Regina 7 *bis*.
Commesso abilitato
Rossi Gius., c. Peschiera 159.
Usciere giudiziario
Isaia Tomaso, v. Vanchiglia 33.

Pretura del VII Mandamento
(Sez. Borgo Dora)
Corso Siccardi 7.
Giorni d'udienza: Martedì e sabato. — Ore 10,30.

Pretore
Giardini cav. avv. Gio., v. Cibrario 38.
Vice-Pretori onorari
Meyer cav. avv. Giovanni, v. Bellezia 5.
Nizza avv. Arturo, v. Pietro Micca 4.
Pozzo avv. Mario, v. Giulio 8.
Berruti avv. Enrico, v. Pietro Micca 15.
Cancelliere
Lucito Stefano, v. Scuole 4.
Vice-Cancellieri
Bizzarro Emanuele, v. Berthollet 23.
Sesso Cesare, c. Siena 18.
Ufficiali giudiziari
Rossi Leopoldo, v. Consolata 15.
Allegri Giustiniano, v. Carmine 4.
Usciere della Pretura
Vallero Antonio, c. Siccardi 7.

Tribunale Militare
Via Arcivescovado 17, 4-99.
Presidente
Stanzani cav. Carlo, colonnello, p. Gran Madre di Dio 14.
Avvocato fiscale militare
Boido avv. gr. uff. Ern., p. Vitt. Em. I, 20.
Sostituti avv. fiscale militare
Manzini comm. prof. Vincenzo, tenente, v. Giannone 4.
Forastiere avv. Francesco, tenente, via Madama Cristina 2.
Ufficiale istruttore
Prato avv. Gio., capitano, v. Cernaia 30.
Sostituto ufficiale istruttore
Sinigaglia avv. Giorgio, sotto-tenente, v. Giusti 4.
Segretario capo
Gibelli dott. cav. Luigi, v. Ospedale 14 (comandato dal Trib. Mil. d'Alessandria).
Sostituti segretari
Guglielmino avv. Dom., ten., p. Giulio 12.
Zanoli avv. Gio., tenente, p. Castello 25.
Masci avv. Gino, sotto ten., v. G. Pomba 7.
Ufficiali d'ordine
Torta Gius., v. Legnano 6.
Cerutti Antonio, v. Barelli 7.
Magistrati civili
comandati presso il Trib. Milit. di Torino durante il tempo di guerra.
Pola comm. Gius., *avvocato fiscale*, corso Oporto 16.
Lastrucci cav. Giacinto, *giudice istruttore*, v. Accademia Albertina 21.
Carle avv. Emanuele, *id. id.*, v. Cibrario 29.
Bersezio avv. Vittorio, *Segretario*, v. Pallamaglio 1.
Bersano avv. Achille, *sostituto segretario*, c. Vittorio Emanuele II, 96.
De Marsico avv. Fausto, *id. id.*, v. Berthollet 13.

GIUDICI CONCILIATORI
Via Corte d'Appello 10, p. terreno.
40-35.
Orario d'ufficio: Giorni feriali dalle ore **9** alle **17**. Giorni festivi dalle ore **9** alle **11,30**

Giorni d'udienza

Mand.		Ora		Sala
I	Martedì	ore 12	(inf.)	A
	Giovedì	» 12	(sup.)	
II	Mercoledì	» 13	(inf.)	A
	Venerdì	» 13	(sup.)	
III	Mercoledì	» 12,30	(sup.)	C
	Venerdì	» 12,30	(inf.)	
IV	Lunedì	» 13	(inf.)	B
	Mercoledì	» 13	(sup.)	
V	Martedì	» 13	(inf.)	C
	Sabato	» 13	(sup.)	
VI	Martedì	» 12	(sup.)	B
	Giovedì	» 12	(inf.)	
VII	Giovedì	» 13	(inf.)	C
	Lunedì	» 13	(sup.)	

Nei mesi di *luglio*, *agosto* e *settembre* una sola udienza alla settimana nel giorno segnato col carattere grassetto — Le udienze si aprono un'ora precisa dopo quella segnata.

I Mandamento (Dora)

Conciliatore

Cuniberti avv. cav. Ernesto Maria, via Venti Settembre 78.

Vice-Conciliatori

Mollard avv. cav. Emilio, v. Assarotti 10.
Rippa avv. cav. Bern., v. S. Dalmazzo 15.
Mosso avv. Achille, v. Genova 20.
Volino avv. Gius., v. Scuole 4.
Marro avv. Giuseppe, v. Scuole 5.

II Mandamento (Moncenisio)

Conciliatore

Brezzi avv. cav. Camillo, v. Orfane 5.

Vice-Conciliatori

Pecco avv. Basilio, v. Scuole 11.
Agostini avv. Omero, v. Scuole 9.
Triulzi avv. Alessandro, v. Consolata 8.
Mocagatta avv. Luigi, v. Mercanti 17.
Ballocca avv. Guido, v. Corte d'Appello 11.

III Mandamento (Monviso)

Conciliatore

De Antonio cav. avv. Felice, v. Alpignano 4.

Vice-Conciliatori

Cottino avv. cav. Ern., v. Scuole 10.
Mocagatta cav. avv. Vinc., v. Mercanti 17.
Boyer avv. cav. Alberto, di Enrico, via S. Agostino 26.
Mottura avv. cav. uff. Enrico, p. Madonna degli Angeli 2.
Botto-Micca avv. Giuseppe, v. Giannone 4.
Badalla avv. cav. Mario Sec., v. Botero 3.

IV Mandamento (Po)

Conciliatore

Abbati avv. cav. Luigi, v. Assarotti 10.

Vice Conciliatori

Bechis avv. cav. uff. Guido, c. Palestro 9.
Conta avv. cav. Girol., v. Montecuccoli 9.
Mennyey avv. Giov., v. del Carmine 4.
Rittà avv. Domenico, v. Goito 17.
Buscaglino avv. Cesare, v. Lagrange 3.

V Mandamento (S. Salvatore)

Conciliatore

Bubbio cav. avv. Amilcare, p. Statuto 11.

Vice-Conciliatori

Gariazzo avv. cav. Luigi, v. Consolata 6.
Tabusso avv. cav. Secondo, v. Assarotti 4.
Capello avv. Cesare, v. del Carmine 8.
Sazia avv. Giacomo, v. Barbaroux 20.
Buronzo avv. Luigi, v. Consolata 1.

VI Mandamento (Borgo Po)

Conciliatore

Chinca comm. avv. Camillo, v. Cibrario 13, *studio*, v. Juvara 10.

Vice-Conciliatori

Daviso di Charvensod nob. avv. cav. Gaetano, v. Quartieri 2.
Caviglione avv. Edoardo, v. Fabro 6.
Tommasi avv. Giulio, v. Assarotti 11.
Benso avv. Roberto, v. Garibaldi 40.
Castellari avv. Evasio, v. Garibaldi 24.

VII Mandamento (Borgo Dora)

Conciliatore

Margary cav. avv. Onorato, v. Garibaldi 38.

Vice-Conciliatori

Blanchetti nob. avv. Enrico, v. S. Dalmazzo 16.
Bonaudi avv. prof. Emilio, v. Scuole 5.
Avenati-Bassi avv. Pietro, via Monte-cuccoli 3.
Micca avv. Oreste, v. Barbaroux 43.
Datta avv. Gius., v. delle Scuole 11.

Servizio amministrativo delle Conciliature

40-35.

Capo del Servizio

Borelli cav. geom. Pietro, v. Pallamaglio 1.

Cancellieri

Gioja Oreste, v. S. Agostino 2.
Jacquier Gius., v. Ricasoli 21.
Corino Celestino, v. Milano 2.
Maineri not. Eugenio, v. Bellezia 11.
Garino Ettore, v. Cibrario 26.
Malinverni Luigi, via S. Antonino 15.

Scrivano straordinario

Destefanis Luigi, v. Susa 14.

Uscieri

Zoccola Giuseppe, v. S. Anselmo 28.
Dionisi Costantino, v. Breglio 6.
Marione Giacomo, v. Barbaroux 4.
Peyrache Claudio, v. Consolata 1.
Sisti Pietro, c. Regina Margherita 135.
Costamagna Ant., v. Consolata 1.
Gabriolotto Luigi, v. Cernaia 36.

Supplenti uscieri

Martinotti Antonio, v. Bellezia 11.
Deambrogio Leandro, v. Garibaldi 41.

Commessi inservienti

Bonfante Giovanni, v. Bellezia 11.
Ponsetti Antonio, v. Bellezia 11.
Pasio Vittorio, p. Giulio 7.

PROBI-VIRI

Ufficio: Via Corte d'Appello 10.

Il Presidente e il Presidente supplente di ogni Collegio sono nominati con Decreto Reale.
Gli uffici si rinnovano ogni sei mesi.

1° COLLEGIO

Industrie metallurgiche e meccaniche.

Ufficio di Conciliazione

Giorno d'udienza: Venerdì alle ore 20,30.

Giuria

Giorno d'udienza: Mercoledì alle ore 20,30.

Presidente

Cravera cav. avv. Gius., v. S. Dalmazzo 24.

Presidente supplente

Mennyey avv. Gio., v. Carmine 4.

Membri elettivi

Industriali

Poesio cav. Gius., c. Principe Oddone 19.
Pugliese ing. Alessandro, c. Tortona 7.
Caprile Luigi, v. Mantova 37 ang. v. Catania.
Girò cav. G. B., v. del Carmine 4.

Richetta cav. Alessandro, p. Vitt. Em. I, 23.
Schneider Alberto Ferd., c. Novara 25.
Sartirana cav. Oreste, c. Vinzaglio 28.
Ferrari ing. Carlo, v. S. Secondo 62.
Cattaneo avv. Paolo, v. Fabro 8.
Fabris ing. cav. Ugo, v. Bologna 71.

Operai

Tosi Adolfo, v. Chivasso 8.
Bosco Marco, v. Mondovì 33.
Cerutti Gius., c. Peschiera 167.
Bessero Oreste, c. Valentino 3.
Pesta Antonio, v. Cuneo 30.
Rivetti Bruno, v. Bidone 12.
Modo Vincenzo, v. Alessandria 13.
Berge Giovanni.
Setta Martino, v. Bra 6.
Pastore Carlo Franc., v. Vigone 42.

2° COLLEGIO

Industrie edilizie.

Ufficio di Conciliazione

Giorno d'udienza: Martedì alle ore 20,30.

Giuria

Giorno d'udienza: Giovedì alle ore 20,30.

Presidente

Cottino avv. cav. Ernesto, v. Scuole 10.

Presidente supplente

Martinengo avv. Gio. Virgilio, v. Sebastiano Valfrè 16.

Membri elettivi

Industriali

Colombo Pacifico, v. Montevecchio 50.
Porta ing. cav. Gio Batt., v. Burdin 3.
Perino Cesare, v. Rossini 14.
Rella Attilio, v. Venti Sett. 51.
Florio cav. Daniele, v. Monte di Pietà 24.
Saroldi cav. Luigi, c. Reg. Margherita 274.
Zorio cav. Callisto, v. Vassalli Eandi 22.
Oviani Giuseppe, v. Burdin 26.
Romella geom. Guido, v. Ponte Mosca 55.
Cognasso Ern., v. Giacinto Collegno 28.

Operai

Gesabello Innocenzo, c. Cairoli 4.
Giorgis Giuseppe, v. Modena 31.
Uberti Francesco, v. Consolata 1.
Sampietro Giovanni, v. S. Croce 1.
Duchini Gius., v. Cottolengo 41.
Archetto Alessandro, Abbadia Stura 319.
Ferrero Giuseppe, c. Brescia 18.
Festa Pancrazio, v. Brindisi 7.
Masante Giovanni, c. Racconigi 45.
Migliore Eugenio, v. Priocca 26.

3° COLLEGIO

Industrie alimentari.

Ufficio di Conciliazione

Giorno d'udienza: Giovedì alle ore 20,30.

Giuria

Giorno d'udienza: Martedì, ore 20,30.

Presidente

Barrera avv. cav. uff. Pio, v. S. Tommaso 1.

Presidente supplente

Vigo avv. Carlo, v. S. Tommaso 1.

Membri elettivi

Industriali

Salza Silvio, v. Mantova 35.
Mina cav. Ernesto, c. Princ. Oddone 81.
Moizo cav. Giovanni, v. Cottolengo 1.
Motetti Giov., v. Drovetti 6.
Mana Luigi, v. Princ. Amedeo 15.
Birelli Gius., ang. v. Monferrato e Santorre Santarosa 3.
Ravizza Carlo, v. della Rocca 14.
Tacchini Enr., v. Garibaldi e Venti Sett.

Operai

Pennano Michele, v. Petrarca 24.
Costantino Mario, c. Princ. Eugenio 16.
Rovetti Adolfo, v. Massena 59.
Taragna Giulio, v. Andorno 36.
Damonte G., v. Parma 61.
Boccignone Virgilio, v. Boccardo 13.
Sandri Luigi, v. Princ. Amedeo 13.
Gallea Vincenzo, v. S. Anselmo 12.
Cerina Costanzo, v. dei Mille 48.

4° COLLEGIO

Industria delle pelli.

esclusa la fabbric. calzature

Presidente

Cibrario nob. comm. avv. Giacinto, gr. uff., Senat. del Regno, v. Mazzini 34.

Presidente supplente

Pateri cav. avv. Gio., v. Andrea Doria 2.

Non costituito per diserzione degli industriali dalle urne.

5° COLLEGIO

Industrie poligrafiche, della carta e fotografiche.

Ufficio di Conciliazione

Giorno d'udienza: Lunedì alle ore 20,30.

Giuria

Giorno d'udienza: Venerdì alle ore 20,30.

Presidente

Cuniberti cav. avv. Ern., v. Venti Sett. 78.

Presidente supplente

Tommasi avv. Giulio, v. Assarotti 11.

Membri elettivi

Industriali

Viarengo cav. uff. Mario Gius., v. Nizza 149.
Pecco Pietro, v. Cibrario 12.
Carpignano Gius., v. Giulio 9.
Pacchiotti cav. Gio., v. Zecca 15.
Panizza Barnaba, v. Cernaia 1.
Alberti-Teppa ing. Pier Luigi, v. del Carmine 29.
Maioni cav. Adolfo, p. Castello 25.
Anfossi Gius., v. S. Fermo 8.

Operai

Dovo Giovanni, v. Garibaldi 57.
Graziano Carlo, v. S. Massimo 42.
Fava Gius., v. Accademia Albertina 35.
Bonino Oreste, v. Berthollet 16.
Morra Michele, v. S. Giulia 2.
Ferrero Pio, v. Vittorio Amedeo 17.
Chiantore Michele, v. Gerdil 5.

Rabellino Giovanni, c. Farini 32.
Pavetti Giovanni, p. Statuto 9.
Lazzaro Pietro, v. Finanze 7.

6° COLLEGIO

Industrie tessili ed Arti affini.

Presidente

Usseglio gr. uff. avv. Leop., c. Sommeiller 16.

Presidente supplente

Datta avv. Giuseppe, v. Scuole 11.

Non costituito per diserzione degli industriali dalle urne.

7° COLLEGIO

Industria dei Trasporti.

Presidente

Brezzi cav. uff. avv. Camillo, v. Orfane 5.

Presidente supplente

Triulzi avv. Alessandro, v. Consolata 8.

Non costituito il Collegio per diserzione dalle urne degli industriali.

8° COLLEGIO

Industria del legno ed affini.

Ufficio di Conciliazione

Giorno d'udienza: Venerdì alle ore 20,30.

Giuria

Giorno d'udienza: Mercoledì alle ore 20,30.

Presidente

Mosso avv. Achille, v. Genova 20.

Presidente supplente

Sazia avv. Giacomo, v. Barbaroux 20.

Membri elettivi

Industriali

Dettoni Ignazio, v. S. Ottavio 25.
Jura Evaristo, c. S. Maurizio 27.
Borgogno Carlo, v. Stampatori 6.
Pezza Enrico, v. Cavallerizza 2.
Gardino cav. Biagio, c. Francia 29.
Mola cav. Gius., v. Nizza 82.
Valabrega Vittorio, v. Princ. Amedeo 13.
Minetti cav. Luigi, c. Sommeiller 23.

Operai

Carrara Gaetano, v. Gioberti 70.
Paschieri Lorenzo, v. Orto Botanico 22.
Roberto Marco, v. Belfiore 39.
Balbo Alfonso, v. Belfiore 63.
Pasta Giuseppe, v. Venti Sett. 76.
Bordel-Marchetti Eusebio, v. Luserna 11.
Filippa Franc., v. Cantalupo 20.
Navoni Eugenio, v. Plana 7.
Ferrero Angelo, v. Belvedere 17.

Servizio Amministrat. dei Probi-viri

40-35.

Uffici interni del Municipio - Uff. Lavori.

Capo del servizio amministrativo

Borelli cav. geom. Pietro, v. Pallamaglio 1.

Cancellieri

Maineri not. Eug., v. Bellezia 11.
Gioja Oreste, v. S. Agostino 2.
Jacquier Gius., v. Ricasoli 21.
Garino Ettore, v. Cibrario 26.
Mafinverni Luigi, v. S. Antonino 13.
Corino geom. Celestino, v. Milano 2.
Foglio Pietro, c. Graglia 13.
Destefanis Luigi, v. Susa 14.

Uscieri

Zoccola Gius., v. S. Anselmo 28.
Dionisi Costantino, v. Breglio 6.
Marione Giacomo, v. Barbaroux 4.
Costamagna Antonio, v. Consolata 1.
Peyrache Claudio, v. Consolata 1.
Sisti Pietro, c. Regina Margherita 135.
Gabriolotto Luigi, v. Cernaia 36.

Commessi-inservienti

Bonfante Giovanni. Ponsetti Antonio.
Deambrogio Leandro. Martinotti Ant.
Pasio Vittorio.

Commissione direttiva per il funzionamento dell'ufficio promiscuo di collocamento degli operai turnisti panettieri.

Via Corte d'Appello, 10.

Presidente

Barrera cav. uff. avv. Pio, v. S. Tomaso 1.

Membri delegati dei Proprietari forno

Eterno Umberto, v. Gioberti 64.
Motetti Gio., v. Drovetti 6.
Ratti Felice, p. Eman. Filiberto 19.

Membri delegati degli operai.

Marucco Marcello, v. Orfane 28.
Monfisani Antonio, c. Palermo 24.
Vignola Filippo, v. S. Secondo 60.

Segretario.

Borelli cav. geom. Pietro, v. Pallamaglio 1.

CODICI TASCABILI

Edizione G. B. PARAVIA e C.

Codice Civile	L. 1 70	Codice Procedura Penale (*esaurito*)	
— — Legato in tela .	» 2 20		
Id. Procedura Civile	» 1 20	Id. Commercio . .	L. 1 20
— — Legato in tela .	» 1 70	— — Legato in tela .	» 1 70
Id. Penale.	» 1 40	Id. Marina mercantile	» 0 70
— — Legato in tela .	» 1 90	— — Legato in tela .	» 1 20

UFFICI E STABILIMENTI MILITARI

Comando del 1° Corpo d'Armata

V. S. Francesco da Paola 3.

6-08 14-91.

Orario: dalle 8 alle 12 e dalle 15 alle 19.

Comandante

Sapelli comm. Enrico, *tenente generale*, v. della Rocca 49.

Capo di Stato Maggiore

Testa cav. Giuseppe, *colonnello.*

Ufficiali in servizio di S. M.

De Guidi cav. Costantino, *tenente colonnello.*
Adami cav. Cesare, *tenente colonnello.*
Serra cav. G. B., *maggiore.*
Boletti cav. Federico, *maggiore.*
Rosano cav. Francesco, *maggiore.*

Capo dell'ufficio veterinario

Botallo cav. Eligio, *colonnello.*

Capo ufficio del Treno ausiliario militare

Calada cav. Pietro, *tenente colonnello.*

Capo Ufficio equipaggiamento vestiario

Tenti cav. Vincenzo, *tenente colonnello.*

Ufficiale addetto equipaggiamento vestiario

Guerzoni cav. Giuseppe, *capitano.*

Applicati delle amministrazioni militari

Arista Arturo.
Marchisio Alessandro.
Fantini Pietro.

Marescialli addetti

Scolano Antonio.
Guaglia Carlo.
Avaro Giuseppe.

Comando della Divisione Militare Territoriale di Torino (1ª)

Via S. Francesco da Paola 7, p. 1.

6-09.

Orario: dalle 8,30 alle 12 e dalle 14 alle 18.

Chiarla comm. Ernesto, *tenente generale comandante la Divisione*, c. Vittorio Emanuele II, 97.

Vialardi di Sandigliano nob. Tommaso, *tenente colonnello di S. M., Capo di Stato Maggiore*, p. Solferino 3.

Stevani cav. Mario, *sottotenente di M. T. Ufficiale d'ordinanza del comandante della Divisione*, c. Moncalieri 72.

Allisio cav. Patrizio, *maggiore 24° fant. comand. Comando Divis. Milit.*, v. Principe Amedeo 17.

Sartoris cav. Vincenzo, *ten. col. fanteria, (ris.) comandato Divis. Militare*, v. Pio Quinto 7.

Matricardi cav. Mario, *ten. col. fanteria. (ris.) comand. Div. Mil.*, v. S. Secondo 29.

Ferri Camillo, *maggiore di fanteria (ris.) comandato Divis. Militare*, v. Cardinal Maurizio 11.

Carosio Ferdinando, *cap. fant. (ris.) comand. Div. Mil.*, v. Giovanni Somis 4.

Personale civile - Applicati

Cuccurullo Gabr., v. Plana 2.
Borgna Pietro, v. Vignale 11.
Bardesono Antonio, v. Donati 14.
Peraccini Adolfo, v. S. Massimo 5.

Marescialli addetti

Vaschetto Antonio, v. S. Franc. da Paola 7.
Barletti Giovanni, v. dei Mille 7.
Giovetti Angelo, c. Vercelli 19.

Comando della IIª Brigata Alpina
Via S. Franc. da Paola 7.

La Brigata Alpina comprende il 3° Reggimento Alpini di stanza a Torino, il 4° di stanza ad Ivrea, ed il 5° di stanza a Milano.

Comando Battaglione Aviatori.
Via Maria Vittoria 37, 56-00 34-91.

Orario d'ufficio:
dalle 8,30 alle 12 e dalle 15,30 alle 18.

Comando d'Aeronautica (Aviatori)
Comandante interinale
Vita Finzi cav. Carlo, *tenente colonnello.*

Comando Battaglione Scuole Aviatori
Comandante
Prandoni cav. Ettore, *maggiore.*

Comando gruppo Scuole Aviatori volontari
Comandante
Montù ing. comm. Carlo, *tenente colonnello.*

Direzione Tecnica d'Aviazione
Direttore
Ricaldoni cav. Ottavio, *maggiore.*

Comando Depos. d'Aeronautica (Aviatori)
Comandante
Brunicardi cav. uff. Maurizio, *maggiore.*

Comando Milit. Permanente nella Staz. Ferrov. di Torino (P. N.)
27.

Comandante
Sabattini cav. Luigi, *maggiore (P. A.).*
Bersano cav. ing. Giovanni, *capitano (R. .*
Poli Flavio, *sottotenente (M. T.).*
Giacardi Federico, *sottotenente.*

Marescialli
Lovisolo Carlo.
Rosa Luigi.
Rossi Francesco.
Manenti Agostino.
Zampieri Giuseppe.

Distretto Militare di Torino (41)
Via Carmine 12, 9-01.

Orario { dalle 9 alle 11 e dalle 15 alle 17. / Giorni festivi dalle 9 alle 11.

Filippi cav. Ernesto, *colonnello comandante*, v. Venti Settembre 3.
Matthey Luigi, *maggiore di Matricola*, corso Francia 19 *bis*.
Calleri Alessandro, *capitano addetto al Comando*, c. Francia 24.
Belli di Carpenea conte cav. Carlo, *capitano consegnatario di magazzino*, via della Rocca 32.

Ufficiali d'ordine
Chiarle Ang., v. Gioberti 30.
Asinelli Antonio, c. Principe Oddone 82.
Pennacino Giorgio, v. Balme 29.
De Grandis Gius., v. Gioberti 47.
Gobbi Federico, v. Luciano Manara 6.
Cantoni Romolo, v. Bellezia 10.
Pirro Alberto, c. Regina Margherita 193.

Commissione Militare di Linea
Via Rossini 4, 16-78.

Capo della Commissione
Papini cav. Tullio, *tenente colonnello, Regio Commissario militare per le strade ferrate*, v. Rossini 4.

Ufficiali addetti
Sibille cav. Alfonso, *maggiore alpini p. .*, v. Rossini 4
Obici Alfr., *cap. di fanteria*, v. Rossini 4.

Direzione d'Artiglieria di Torino
Via Confienza 24, 11-20.

Orario d'ufficio:
dalle 8,30 alle 11.30 e dalle 14,30 alle 17,30.

Direttore titolare
Grappo cav. Achille, *colonnello d'artigl.*, v. S. Quintino.

Direttore interinale
Nomis di Pollone nob. Ernesto, *colonnello d'artigl.*, v. Assietta 27.

Vice-Direttore
Morra di Lavriano cav. Carlo, *tenente colonnello d'artigl.*, v. Rosine 4.

Ufficiali Applicati
Gonella cav. Eustacchio, *tenente colonnello*, v. Roma 20.
Oberti cav. Maurizio, *tenente colonnello*, v. del Carmine 4.
Jaccazio ing. Salvatore, *sottotenente servizi tecnici*, v. Nizza 71.
Urbani ing. Mariano, *sottotenente servizi tecnici*, c. Oporto 15.

Relatore del Cons. d'Amministr.
Denina cav. Carlo, p. Statuto 10.

Ragionieri Applicati
Caro Rosario, *primo ragioniere d'artigl.*, v. Valperga Caluso 19.

Capo-tecnico
Ginotti Giovanni, c. Regina Margh. 169.

Disegnatore
Prinetti Ignazio, v. S. Quintino 55.

Applicati
Aymasso Giacinto, v. Madama Crist. 26.
Scofferi Alberto, v. Barolo 7.
Bernardi Arnolfo, c. Princ. Oddone 7.
Rava Giovanni, v. Baretti 10.
Brugnara Carlo, c. Valentino 25.
Fei Giuseppe, v. S. Secondo 9.
Cirilli Armando, c. Regina Margh. 1.

Direzione dell'Officina di Costruz. d'Artiglieria di Torino
Via Arsenale 24, 11-47.

Direttore
Parodi cav. Carlo, *maggior generale*, v. S. Secondo 19.

Vice-Direttore
Cortese cav. Gius., *colonnello d'artiglieria*, c. Vinzaglio 21.

Ufficiali addetti
Finzi cav. Angelo, *ten. col. d'artiglieria*, v. Vitt. Eman. II, 44.
Sciolla cav. Luigi, *tenente colonnello di artiglieria*, v. Matteo Pescatore 4.
Canonica cav. ing. Gius., *tenente colonnello d'artiglieria*, c. Vitt. Eman. II, 100.
Bernardelli cav. Enrico, *tenente colonnello d'artiglieria*, v. Vittorio Amedeo II, 17.
Sacco cav. Luigi, *tenente colonnello di artiglieria*, v. S. Quintino 36.
Mascaretti cav. Facino, *magg. d'artigl.*, v. Vincenzo Vela 33.

Personale amministrativo.

Relatore del Consiglio
Rossi cav. Franc., *Ragioniere Capo*, via S. Secondo 94.

Cassiere.
Bessone Giovanni, *primo rag.*, v. Montevecchio 4.

Ragionieri d'Artiglieria
Chiarra cav. Carlo, *primo rag.*, c. Vittorio Eman. II, 88.
Minetti Giuseppe, *ragioniere principale*, v. Colli 79.
Silvi Gius., *ragioniere*, v. Mentana 26.

Personale tecnico.

Capo-tecnico capo
Perino cav. Giuseppe.

Primi capi-tecnici
Ceccurullo cav. Aless., c. Reg. Marg. 232.
Brotto cav. Angelo, v. S. Secondo 92.
Cavagnero cav. Ant., v. Arcivescovado 17
Magis cav. Michele, v. Gioberti 48.

Capi-tecnici principali
Vergnano Giovanni, v. Caserta 49.
Ferrero Bern., v. Arcivescovado 17.

Capi-tecnici
Benoglio Michele, v. Venti Settembre 31.
Malanchini Procolo, Lab. pirotec. S. Paolo.
Monotti Cornelio, c. Oporto 6.

Disegnatori tecnici.

Disegnatore tecnico capo
Curtino cav. Agost., v. Pio Quinto 26.

Disegnatori tecnici
Traversa Pietro, p. Statuto 17.
Visconti Aless., v. Nizza 50.

Applicati
Nari Remigio, v. S. Agostino 4.
Cornevazzi Aurelio, v. S. Anselmo 20.
Cotta Giacomo, v. S. Quintino 5.
Rodella Francesco, v. Magenta 53.
Milano Giacomo, v. S. Giulia 18.
Cattaneo Pietro, v. Garibaldi 31.
Merlone Emilio, v. S. Massimo 17.
Castaldi Sebastiano, v. Milano 20.
Bino Gius., c. S. Maurizio 21.
Giggiotti Ant., c. Reg. Margherita 152.
Bianchi Cagliesi Carlo, v. Beaumont 35.
Borcio Adalgiso, v. Princ. Tommaso 50.
Bolocco Vittore, v. Vincenzo Vela 27.
Martignoni Giovanni, v. Cibrario 51.
Pennatone Pasquale, v. Gioberti 8.
Giriodi Vincenzo, v. Stampatori 6.
Mauti Pietro, c. Reg. Margherita 49.
Debolini Delfino.
Ardizzone Michele.
Scorpioni Valeriano, v. Beaumont 35.
Enriotti Paolo, v. Cristof. Colombo 46.
Armentano Roberto, Venaria Reale.

Direzione d'Artiglieria dell'Arsenale di Costruzione
Piazza Borgo Dora 3, 5-31 e 39-16.

Orario d'ufficio:
dalle ore 8,20 alle 11,30 e dalle ore 15 alle 19.

Direttore principale
Bonagente cav. Crispino, *magg. generale*, p. Borgo Dora 3.

Direttore in 2ª
Acquarone cav. Gerol., *col.*, c. Oporto 49.

Ufficiali addetti
Pastore cav. Eugenio, *ten. colonnello*, via Cavour 50.
Satta cav. Pietro, *ten. colonn.*, p. Vittorio Eman. I, 15.
Bassignana cav. Camillo, *ten. colonn.*, v. Beaumont 15.
Zavattaro cav. Luigi, *ten. colonn.*, piazza Statuto 18.
Mazzoli cav. Umb., *ten. col.*, v. Barolo 7.
Vitalevi cav. Gius., *magg.*, v. Madama Cristina 79.
Lualdi cav. Giuseppe, *cap.*, c. Napoli 56.
Messineo cav. dott. Gius., *magg. medico*, v. Beaumont 32.
Orlandi dott. Cesare. *cap. med.*, c. Principe Oddone 36.

Ragioniere capo, Relatore.
Castellano cav. Ant., c. Reg. Margh. 198.

Ragionieri
Campolieti cav. Gius., v. Campana 7.
Buscaglia Adolfo, v. S. Secondo 30.
Bessone cav. Gius., v. Bodoni 5.
Distinti prof. Giulio, v. Des Ambrois 2.
Panizza Arnaldo.
Lhami Clemente, c. S. Maurizio 25.

Capi-tecnici
Arnò cav. Giacomo, c. Ponte Mosca 19.
Pautassi cav. G. B., v. Cibrario 31.
Cordero Giov., v. Porporati 1.
Panini cav. Silvio, v. Bari 1.
Cellini cav. Enrico p. Borgo Dora 5.
Baggini Clemente, c. Ponte Mosca 16.
Ferrarotto Franc., v. Biella 1.
Rivolta Lamberto, c. Brescia 6.
Carassia Secondo, v. S. Chiara 16.
Iano Luigi, v. Beaumont 2.
Arnò Michele, c. Reg. Margh. 90 *bis*.
Chiorino Ettore, v. Venti Settembre 72.
Sguazzini Carlo, v. Stampatori 11.
Chessa Antonio, v. Napione 7.

Disegnatori tecnici
Artale Amabile, v. Magenta 51.
Codebò Alessandro, v. S. Chiara 60.
Prinetti Costantino, c. Reg. Margh. 173.

Applicati
Blengini Domenico, c. Ponte Mosca 2.
Treves Giacobbe, v. S. Anselmo 13.
Secchi Federico, v. Maria Vittoria 28.
Rossi Gius., c. Vercelli 81.
Vigna Natalino, v. S. Domenico 19.
Cevario Dom., c. Reg. Margherita 218.
Munari Giulio, v. Fiochetto 1.
Filippone Bernardo, c. Napoli 14.
Spinelli Gius., v. Artisti 31.
Panigatta Beniamino, c. Reg. Margh. 235.
Odello Gio. Batt., v. Cavour 4.
Sampò Bartolomeo, v. S. Agostino 28.
Eusebione Francesco, c. Emilia 13.
Picco Serafino, v. Monferrato 14.
Mottura Pio Vittorio, v. Venti Sett. 20.
Montanini Ciro, c. Vitt. Eman. II, 123.
Vigilanti De-Vita, c. Regina Elena 4.
Toselli Cesare, v. Bertola 9.
Estrangeros Vincenzo, c. Emilia 25.
Tarditi Giovanni, v. Ceresole 2.
Brenci Riccardo, v. Reggio 17.
Conoscenti Salvatore, v. Gioberti 4.

Comando del Genio Militare
(Territoriale)
Via S. Franc. da Paola 7, 28-64.

Capon comm. ing. Angelo, *maggior generale, comandante.*
Grassi cav. ing. Gius. Everardo, *colonnello.*
Applicato
Ruffinengo Giacomo, v. Po 21.
Maresciallo.
Bellucco Antonio, v. S. Donato 1.

Direzione del Genio Militare
Via S. Francesco da Paola 7, 5-62.
Orario d'ufficio:
dalle 8,30 alle 12 e dalle 14,30 alle 18.

Giuria nob. Luigi, *colonnello, direttore*, v. della Zecca 34.
Dezzutti cav. Gius., *tenente colonnello*, v. Andrea Doria 21.
Catella Rabecco Carlo, *maggiore*, corso Vitt. Eman. II, 96.
Delù cav. Pietro, *cap.*, c. Pr. Oddone 21.
Cattaneo cav. Pietro, *capit.*, c. Oporto 5.
Rossi comm. Enrico, *ten.*, c. Vitt. Em. II, 44.
Zoppis Chiaffredo, *tenente*, v. S. Chiara 62.
Corio Alfredo, *sottotenente*, c. Orbassano 40.
Alby Vitt., *sottotenen.*, c. Vitt. Em. II, 20.
Moroder Achille, *sottoten.*, v. Maria Vitt. 13.
Pattoni Ferdinando *sottotenente*, v. San Francesco da Paola 8.
Chiaretta Ant., *sottoten.*, v. Bardassano 11.
Ragionieri geometri
Caretta cav. Gualtiero, v. S. Francesco da Paola 33.
Lace cav. Lorenzo, v. Amed. Avogadro 16.
Fettarappa Alceo, v. Berthollet 21.
Florio Amedeo, v. Massena 95.
Colombo Roberto, v. Ospedale 4 *bis*.
Ingegnere civile
Turiani cav. Ettore, v. Passalacqua 1.
Periti agrimensori
Barbaglio Paolo, v. Des Ambrois 2.
Bertusi Alessio, v. Belfiore 34.
Disegnatori tecnici
Pizzi nob. Saverio, v. Ormea 8.
Biga di Bioglio nob. Vitt., p. Statuto 1.
Forno Severino, v. S. Secondo 94.
Applicati
Silvi Francesco, v. Princ. d'Acaja 3.
Cappuccio Pietro, v. Gaudenzio Ferrari ..
Caselgrandi Vitt., v. Nizza 183.
Forneris Gio., v. S. Maria 4.
Ronco Carlo, v. Palmieri 50.
Vandelli Primo, v. S. Giulia 46.
Barberis Leopoldo, v. S. Giulia 15.
Borge Gius., v. Rosine 8.
Ivaldi Carlo, p. Mad. Cristina 3.
Ferrero Alfonso, v. Cavour 5.
Paesani Alberto, c. Peschiera 171.
Dessoli prof. dott. Domenico, v. Po 6.
Assistenti locali
Babando Bald., Castigliole Torinese.
Toffanin Vinc., c. Re Umberto 73.
Florio Marco, c. Princ. Eugenio 16.
Perillo Gius., c. Siccardi 14.
Parenti Giuseppe, v. S. Giulia 46.
Elias Gius., v. Pietro Micca 15.
Minuzzi Antonio, v. Rossini 19.
Bonivardi Vittorio, v. Princ. Amedeo 16.
Bersezio Pietro, v. Roma 23.
Datta Giacomo, v. Cabotto 24.
Dealessi Gaetano, v. Caserta 47.
Disegnatore straordinario.
Bertone Domenico, v. Donati 15.

Direzione di Commissariato Militare del I° Corpo d'Armata
Via Amedeo Avogadro 13,
26-59 e 15-81.
Orario d'ufficio:
dalle 8,30 alle 11,30 e dalle 15 alle 18.

Maggiore Generale Commissario Direttore
Turletti comm. Vittorio, c. Francia 31.
Ten. Colonnello Commissario Vice-direttore
Tettoni cav. Gio., v. Vitt. Amedeo II, 11.
Maggiore Commissario
Chiapella cav. Francesco, v. Mazzini 1.
Capitano Commissario
Becchio Eugenio, v. Ottavio Revel 5.
Tenenti Commissari
Cimino Enzo, v. S. Quintino 30.
Gèrard Ugo, v. S. Chiara 34.
Zocchi Luigi, v. S. Secondo 17.
Sottotenenti Commissari
Frattini Marcello, v. Bidone 35.
Bravetta Vittorio, v. Baretti 36.
Maritano Cesare, v. S. Quintino 34.
Chiaperotti Ferdinando, v. Massena 90.
Bachi Aldo, v. S. Secondo 19.

Primo Capitano di sussistenza
Depaoli cav. Angelo, v. Cavour 48.
Maggiore di Fanteria
Sossoli cav. Arturo, v. S. Quintino 50.
Maggiore di Cavalleria
Perico Enrico, v. Matteo Pescatore 9.
Tenente Colonnello d'amministrazione
Prusiano cav. Pietro, c. Vitt. Em. II, 115.
Maggiore d'amministrazione - Relatore
Gandini cav. Ernesto, c. Vinzaglio 5.
Tenente d'amministrazione
Catalano Michele, v. Foscolo 5.
Sottotenenti d'amministrazione
Cajetta Giovanni, v. Villafranca 95.
Foggian Vittorio, v. Fiorano 8.
Bertoldi Alfredo, c. Vitt. Eman. II, 90.
Lazzari Cesare, v. Princ. Tommaso 17.
Applicati
Bezza Antonio, v. Sagliano 2.
Ferrato Ferdinando, v. Orto Botanico 8.
Marziano Giuseppe, c. Vinzaglio 62.
Marchisio Giuseppe, v. Bardassano 11.
Marchisone Vincenzo, v. Perosa 12.
Chiabotto Franc., p. Solferino 1.
Chiatello Luigi, c. Regina Margerita 169.
Casoni Vittorio, v. Passalacqua 4.
Alessio Pietro, c. S. Maurizio 71.
Valenti Ferruccio, v. Amed. Avogadro 13.
Dosio Edoardo, v. Donizetti 20.
Fedde Antonio, v. Juvara 20.

Stabilimento di Riserva Vestiario ed Equipaggiamento.
Via Ottavio Revel 11, 11-02.
Orario d'ufficio: dalle ore 7 alle 19.

Questo Stabilimento militare, istituito nel 1711, sotto la denominazione di *Magazzino delle merci*, provvedeva il vestiario e l'equipaggiamento alle truppe. Al presente, oltre ad essere deposito di materiali, somministra le robe di vestiario e di equipaggiamento militare ai vari corpi del R. Esercito, attende pure al collaudo delle materie prime degli oggetti di vestiario, di servizio generale e casermaggio.

Direttore
Parisi cav. Pasquale, *magg. commissario*, v. Amedeo Avogadro 13.
Consegnatario
Barteri Gualtiero, *capit. d'amministraz.*, v. Ottavio Revel 11.
Ufficiale controllore addetto
Scavuzzo Giovanni Vincenzo, c. Regina Margherita 11 *bis*.
Ufficiale addetto
Caffaratti Aristide, *capit. d'amministraz.*, v. S. Quintino 25.
Applicati
Savio Lorenzo, v. Moretta 16.
Castangia Gius., c. Princ. Oddone 36.
Capirone Luigi, v. S. Quintino 17.
Gallo Ant., c. Moncalieri 1.
Morino Ferdinando, v. Galvani 32.
De Ritis Angelo, c. Principe Oddone 44.

Addetti all'Opificio Militare Vestiario ed Equipaggiamento.
Via Ricasoli, 6 10-79.
Orario: dalle ore 8 alle 12 e dalle ore 14 alle 18,30.

Direttore
Arango-Regueral cav. uff. Gael., *ten. colonn. commissario*, v. Ricasoli 6.
Ufficiali addetti
Giavarini Albano, *maggiore commissario controllore*, v. Torino 2.
Bertola Leonardo, *id.*, c. S. Maurizio 24.
Movilia Giacomo, *capitano d'amministrazione consegnatario*, v. Ricasoli 6.
Applicati
Savio Gius., v. Fiochetto 3.
Protto Giovanni, v. Gaudenzio Ferrari 2.
Villanis Vittorio, v. Valdieri 11.
Rossi Enrico, c. Princ. Oddone 87.
Clivio Martino.
Pareto Attilio, c. S. Maurizio 15.

Sussistenze Militari
Corso Vitt. Em. II, 128. 9-54
(Foro Boario).
Orario: dalle ore 8 alle 12 e dalle ore 14 alle 17.

Maggiore di sussistenza consegnatario del Panificio
Coen Pirani cav. Vitt. Em., c. Vittorio Eman. II, 128.
Capitano addetto al Panificio
Gabri Andrea, c. Palermo 9.
Applicati addetti al Panificio
Jovane Carlo, v. Cesana 68.
Basso Pietro, v. Gambasca 4.
Capitano di sussistenza addetto al Magazzino viveri
Capellaro cav. Angelo, v. Susa 23.

Opifici e Magazzini Militari.
Gallettificio militare, c. Palermo, angolo v. Modena.
Magazzino foraggio militare del Presidio di Torino, v. Carlo Vidua 11.
Magazzino Genio militare, v. Caserta 47.
Magazzino principale del Casermaggio militare, v. Don Bosco 52.
Opificio militare, vestiario ed equipaggiamento, v. Ricasoli 6.

Comando Legione RR. Carabinieri
Piazza Carlo Em. II, 4, 6-95.

Comandante la Legione
Gloria cav. uff. Gius., *col.*, c. Sommeill. 25.
Comandante la Divisione interna
Frassinetti cav. Alfredo, *tenente colonnello*, v. S. Giulia 50.
Comandante la Divisione esterna
N. N.
Capit. Aiutante Maggiore in 1°
Baggi Carlo, v. S. Croce 4.
Capitano a disposizione
Bertoldi Nestore, v. Maria Vittoria 35.

Capit. Comand. la Comp. interna
Palenzona cav. Cesare, v. S. Croce 4.
Capit. Comand. la Comp. 1ª esterna
Mattea cav. Guido, v. Sacchi 4.
Capit. Comand. la Comp. 2ª esterna
Allora cav. Alessandro, v. Bottero 19.
Tenente Aiutante Maggiore in 2°
N. N.
Tenente Comand. la Tenenza Po
N. N.
Tenente Comand. la Tenenza Dora
N. N.
Capitano Veterinario
N. N.
Capitano Medico
N. N.

Personale amministrativo.

Tenente-Colonnello d'amministrazione
Stipa cav. Enrico, v. Alfieri 3.
Magg. di sussistenza consegnatario del magazzino
Bonardi cav. Michele, v. Mazzini 38.
Capitano d'amministrazione
N. N.
Tenente d'amministrazione
N. N.
Applicato di 3ª classe
Morino Paolo, v. Superga 4.
Applicato di 4ª classe
Audreini Giacinto, v. Matteo Pescatore 7.

Direzione di Sanità Militare del 1° Corpo d'Armata

Via S. Franc. da Paola 7, 35-39
(Fabbricato Osped. Militare).
Orario: dalle 9 alle 11,30 e dalle 15 alle 17.

Colonnello Medico Direttore di sanità militare
Vivalda cav. Carlo (in zona di guerra).
Maggiore Medico addetto alla Direzione di sanità militare
N. N.
Applicato d'ordine
Macchi Bernardo, v. Accad. Albertina 11.

Ospedale Militare Principale della Divisione di Torino

Corso Vinzaglio (Piazza d'Armi
15-11 e 25-36. - Direz. 42-38.
Visite dei parenti ai ricoverati: giovedì e domenica dalle 12 alle 14.

Colonnello Medico Direttore
Licari cav. Vincenzo, c. Francia 19 *bis*.
Colonnello Medico Vice-Direttore
Carta Mantiglia cav. Filippo, v. Pio V, 7.
Tenente Colonnello Medico
Curti Petarda cav. Nicola, p. Statuto 9.
Maggiori Medici
Dabbene cav. Filippo, c. Vitt. Em. II, 100.
Gradenigo comm. Gius., v. Pr. Amed. 12.
Capitani Medici
Camerano cav. Aless., *Aiut. Magg. in 1ª*, v. Stampatori 12.
Pinna Pintor prof. Arturo, c. Vinzaglio 60.
Rigazzi dott. Em. Cesare, c. Vinzaglio 34.
Lattes dott. Leone, v. Baretti 45.
Tenenti Medici
Martino dott. Giuseppe, *Aiut. Magg. in 2ª*, v. Boucheron 4.
Azario dott. Mario, v. Cavour 30.
Palazzo prof. Camillo, v. Cavour 12.
Brossa dott. Aless., c. Duca di Genova 37.
Carabelli dott. Giov. Osped. Principale.
Ricca Barberis dott. Carlo, v. Castelnuovo 7.
Ponzio dott. Mario della Croce Rossa, Ospedale Mauriziano Umberto I.
Capitani d'amministrazione
Piastra Aldo, v. Mazzini 54.
Ciampi Claudio, c. Re Umberto 40.
Tenenti d'amministrazione
De-Sperati Emilio, v. Madama Cristina 25.
Tiraboschi Alberto, v. Sacchi 4.
Sotto-tenente d'amministrazione
Santina Arturo, v. Lagrange 15.
Farmacista di 1ª classe ff. da Farmac. capo
Appiotti dott. Ferdinando, v. S. Giulia 42.
Tenenti Farmacisti.
Viglino dott. Carlo, v. Princ. Tommaso 39.
Lissi dott. Pio, via Gioberti 8.
Chiaria dott. Pietro, v. Matt. Pescatore 3.
Buscaglione dott. Ettore, v. Cibrario 19.
Pittavino dott. Lorenzo, v. Mad. Crist. 29.
Wuillermin dott. Alberto, Osped. Princ.
Fantolini Oggero dott. Amos., Osp. Princ.
Piazza dott. Giuseppe, v. Massena 53.
Rulla dott. Ercole, v. Consolata 11.
Bosso dott. Vittorio, c. Vinzaglio 66.
Uglione dott. Giuseppe, c. Vinzaglio 79.
Applicati d'ordine
Rolando Ernesto, v. Saccarelli 26.
Restano Emilio, v. Marco Polo 37.
Ambrosani Pasquale, v. S. Giulia 42.
Ufficiale d'ord. dei Magazzini Militari
Tagliazucchi Guido, c. Vinzaglio 66.

Ospedali Militari Ausiliari pel periodo di guerra.

Clinica militarizzata (chirurgia): Bajardi prof. Daniele, v. Osped. 36, 5-40.
Clinica militarizzata (oculistica): Bajardi prof. Pietro, v. Juvara 17, 8-36.
Clinica militarizzata (medicina): Bozzolo prof. Cam., v. S. Mass. 24, 3-12.
Clinica militarizzata (chirurgia): Carle prof. Antonio, v. Ospedale 36, 5 40.
Clinica militarizzata (medicina): Ceconi prof. Angelo, v. Osped. 36, 5-40.
Clinica militarizzata (otorinolaringoiatria): Gradenigo prof. Gius., v. Ospedale 36, 5-40.
Colonia Francese, c. Regina Margherita 6, 20-15.

Croce Verde, c. P. Mosca 26, 27-63.
Lamarmora, barr. di Orbass., 4-95.
Maria Laetitia (Croce Rossa - Chirurgia), v. Meucci 9, 41-65.
Mauriziano, viale di Stupinigi, 20 e 30-05.
Michelin, v. Livorno 55, 86-42.
Pietro Micca, v. Seb Valfrè, 18-99.
Regina Margherita - Ospizio di Carità, str. Stupinigi, 27-90.
Vittorio Eman. III (Croce Rossa - Medicina), v. Madama Cristina 41, 26-26.
Vittorio Eman III (Cottolengo), v. Cirie 3, 84-70.
Deposito Militare di convalescenza in Moncalieri (via del Castello) 0-28.
Luogo di cura militarizzato per convalescenti di medicina, Leumann (Rivoli). 8-33.
Luogo di cura per convalescenti feriti (R. Castello di Moncalieri), 0-14.
Sezione militarizzata dell'Ospedale Civile in Moncalieri, 0-20.

Farmacia Centrale Militare

c. Siccardi 11, 9-41 e 40-41.
Orario degli Uffici d'Amministrazione:
Gennaio, Febbraio, Novembre, Dicembre
dalle ore 8,30 alle 11,30 e dalle ore 14 alle 18.
Marzo, Aprile, Maggio, Giugno, Luglio, Agosto, Settembre, Ottobre
dalle ore 7,30 alle 11,30 e dalle ore 15 alle 18.

Personale farmaceutico.

Chimico-farmac. Direttore
Martinotti cav. Carlo, c. Siccardi 2.
Farmacisti capi
Mannajoni cav. Gio., c. Princ. Oddone 21.
Marini cav. Franc., p. Statuto 18.
Marenco cav. Vittorio, *Relat.*, c. Castelfidardo 13.
Cerruti cav. Romolo.
Regard dott. Pietro.
Forcherio Luigi, c. Vinzaglio 15.
Borlinetto dott. Oreste, v. Nizza 17.
Farmacisti Militari
Marini dott. Carlo, v. Manzoni 2.
Mozzana dott. Carlo, c. Regina Elena 6.
Accossato dott. Ermenegildo, via Berthollet 25.
Gorretta dott. Carlo, v. Governolo 28.
Solaro dott. Alessandro, v. Saluzzo 17.
Mello dott. Corrado, v. Carlo Alberto 34.
Parri dott. Walter, v. Marco Polo 44.
Bruno dott. Pasquale, v. Nizza 43.
Folco dott. Libero, v. Massena 63.

Personale amministr. e contabile.

Direttore dei Conti
Amar Tobia, *capitano d'amm.*, c. Regina Margherita 190.
Applicati
Guerra Floriano, v. Giacinto Collegno 7.
Ponzi Ugo, v. Montebello 11.
Longo Alfredo, v. Scuole 14.
Viale Amalio, v. Gioberti 90.
Nicoletti Domenico, v. Michelangelo 18.
Basaglia Numa, v. S. Chiara 32.
Bo Gio. Battista, v. Digione 7.

Poligono zappatori di Fanteria e Cavalleria.

Via Monginevro 765.

Tribunale Militare

Via dell'Arcivescovado 17.
(Vedi pag. 749).

Caserme dove risiedono le truppe stanziate in Torino.

REGGIMENTO	CASERME	RESIDENZA
4° *Bersaglieri*	Alessandro Lamarmora	corso Vinzaglio, p. d'Armi N.
1° *Artiglieria da Montagna*	Alfonso Lamarmora	corso Vittorio Emanuele II.
Carabinieri	Bergia	piazza Carlo Emanuele II.
1ª *Compagnia Treno del 5° Reggimento Artigl. Campagna*	Cavalli	corso Vittorio Emanuele II.
6° *Genio (Ferrovieri)*	Cavour	via Arcivescovado.
92° *Fanteria*	Cernaia	» Cernaia.
5° *Genio*	Dogali	» Asti.
6° *Artiglieria da Fortezza*	Ferdinando di Savoia	corso Valdocco.
50° *Fanteria*	G. Arimondi	via della Zecca.
91° *Fanteria*	Pietro Micca	» Sebastiano Valfrè.
3° *Alpini*	Rubatto	corso Moncalieri.
Cavalleggeri di Catania (22)	Morelli di Popolo	viale Stupinigi.
Distretto Militare di Torino	Faussone di Germagnano	via Carmine.
49° *Fanteria*	Vittorio Dabormida	viale Stupinigi.
Battaglione Aviatori	Aless. Lamarmora (vecchia)	via Maria Vittoria.
1ª *Compagnia Automobilisti del 25° Regg. Artigl. Campagna*	Cavalli	corso Vittorio Emanuele II.

QUADRO dei Corpi e reparti di truppa stanziati in Torino.

Comando	Località in cui è situato (CASERME)	Comandante e Direttore (GRADO - CASATO E NOME)	Alloggio del Comandante e Direttore
Brigata Parma (49°)	via S. Francesco da Paola 7.	*Magg. Gen.* N. N.	—
» » (50°)	»	N. N.	—
» Basilicata (91°)	» Confienza 34	N. N.	—
» » (92°)	»	N. N.	—
Comando 7ª Brigata Cavalleria	» S. Francesco da Paola 7	N. N.	—
» 2ª Brigata Alpina	» »	N. N.	—
» d'Artigl. da Campagna	» Confienza 34	N. N.	—
» del Genio militare (territoriale)	»	N. N.	—
49° Reggim. Fanteria	» S. Francesco da Paola 7	*Colonnello* N. N.	—
50° » »	viale Stupinigi, caserma Vitt. Dabormida		
91° » »	via Zecca 16, caserma G. Arimondi		
92° » »	» Sebastiano Valfrè, Caserma P. Micca		
4° » Bersaglieri	» Cernaia, caserma Cernaia		
3° » Alpini	corso Vinzaglio, id. Aless. Lamarmora		
Cavalleria Catania (22°)	corso Moncalieri, id. Rubatto		
	viale Stupinigi, id. Morelli di Popolo		
1° Reggimento Artigl. Montagna	corso Vitt. Em. II, caserma A. Lamarmora	*Colonn.* Filippi cav. Ernesto	via Melchior Gioia 9.
3° Reggimento Artiglieria	Venaria Reale	*Ten. Col.* N. N.	—
6° Reggimento Artigl. da Fortezza	corso Valdocco, caserma Ferd. di Savoia	*Colonn.* Gloria cav. dir. Giuseppe	corso Sommeiller 29.
23° » da Campagna	Rivoli		
3° Reggimento del Genio	via Asti, caserma Dogali		
6° Genio (Ferrovieri)	» Arcivescovado, caserma Cavour	*Maggiore* N. N.	—
Distretto milit. di Torino	» Carmine, caserma Faussone di Germagnano	*Colonn.* Ferrero cav. Giuseppe	via Bligny 1.
Battaglione aviatori	» Maria Vitt.ª, ex caserma Lamarmora	*Ten. Col.* N. N.	—
Legione Rk. Carabinieri	piazza Carlo Emanuele II, caserma Bergia	*Colonn.* Gloria cav. dir. Giuseppe	corso Sommeiller 29.

STANZE DEI CORPI DI TRUPPA al 15 Novembre 1914.

BRIGATE E REGGIMENTI FANTERIA

BRIGATE DI GRANATIERI DI FANTERIA DI LINEA		REGGIMENTI GRANATIERI E FANTERIA DI LINEA			
Denominazione	Sede dei comandi	Numero	Sede dei reggimenti	Battaglioni distaccati	Sede dei depositi (distretti corrispondenti)
Gran. di Sardegna	Roma	1° Gran.	Roma	1° Frascati	Roma
		2° »	Roma		Parma
Re	Udine	1° Fant.	Sacile	1° Venezia	Sacile (Sacile)
		2° »	Udine	3° Palmanova	Udine (Sacile)
Piemonte	Catania	3° »	Messina M.	2° Milazzo-3° Acireale	Messina (Messina)
		4° »	Catania	1° Catalgirone	Catania (Catania)
Aosta	Palermo	5° »	Girgenti		Girgenti (Girgenti)
		6° »	Palermo C.	4° Cefalù	Palermo (Cefalù)
Cuneo	Milano	7° »	Milano est	4° Como	Milano (Milano est)
		8° »	Milano Mo.	2° Monza - 3° Saregno	Monza (Monza)
Regina	Bari	9° »	Bari T	2° Brindisi-3° Taranto	Taranto (Taranto)
		10° »	Bari B	2° Monopoli	Bari (Bari)
Casale	Forlì	11° »	Forlì		Forlì (Forlì)
		12° »	Cesena	2° Imola	Macerata (Macerata)
Pinerolo	Aquila	13° »	Aquila	1° Sulmona	Aquila (Aquila) sez. Sulmona (Sulmona)
		14° »	Foggia	3° Campobasso	Foggia (Foggia) sez. Campobasso (Campobasso)
Savona	Gaeta	15° »	Caserta	3° Capua	Caserta (Caserta)
		16° »	Gaeta	2° Capua	Gaeta (Gaeta)
Acqui	Chieti	17° »	Ascoli Piceno	2° Teramo	Ascoli Piceno (Ascoli P.)
		18° »	Chieti	1° Lanciano - 2° Pescara	Chieti (Chieti) sez. Teramo (Teramo)
		19° »	Monteleone	2° Gerace - 3° Cosenza	Cosenza (Cosenza) sez. Castrovillari (Castrovill.)
Brescia	Reggio Cal.	20° »	Reggio Calab.	3° Villa S. Giovanni	Reggio Cal. (Reggio Cal.)
		21° »	Spezia	3° Massa	Massa (Massa)
Cremona	Pisa	22° »	Pisa	4° Sarzana	Pisa (Lucca)
		23° »	Novara N.		Novara (Novara)
Como	Novara	24° »	Novara V sud		Novara (Varese sud)
		25° »	Piacenza est	3° Cotrone	Piacenza (Piacenza est)
Bergamo	Piacenza	26° »	Piacenza ovest	4° Finalborgo	Piacenza (Piacenza ovest)
		27° »	Rimini		Ferrara (Ferrara)
Pavia	Ravenna	28° »	Ravenna		Ravenna (Ravenna)
		29° »	Potenza	3° Melfi - 1° Trani	Potenza (Potenza) sezione Barletta (Barletta).
Pisa	Nocera Inf.	30° »	Nocera Inf.	2° Torre Annunz. - 3° Nola	Nocera (Nola)
Siena	Napoli	31° »	Napoli sud		Napoli (Napoli sud)
		32° »	Napoli A.	2° Baia	Avellino (Avellino)
Livorno	Cuneo	33° »	Cuneo	2° Vinadio	Cuneo (Cuneo)
		34° »	Fossano	2° Savigliano	Mondovì (Mondovì)
Pistoia	Bologna	35° »	Bologna		Bologna (Bologna)
		36° »	Modena	2° Castelfranco E.	Modena (Modena)
Ravenna	Alessandria	37° »	Alessandria C		Alessandria (Casale)
		38° »	Alessandria A		Alessandria (Alessandria)
Bologna	Napoli	39° »	Napoli nord	1° Capri	Napoli (Napoli II)
		40° »	Napoli B.	1° Benevento	Benevento (Benevento)
Modena	Genova	41° »	Savona	1° Porto Maurizio	Savona (Savona)
		42° »	Genova L.	3° Oneglia	Lodi (Lodi)
Forlì	Novi Lig.	43° »	Tortona		Tortona (Voghera)
		44° »	Novi Ligure		Novi Ligure (Novi Ligure)
Reggio	Sassari	45° »	Sassari	1° Maddalena - 2° Tempio	Ozieri (Sassari)
		46° »	Cagliari c. ciel.	2° Nuoro	Ozieri (Cagliari)
Ferrara	Catanzaro	47° »	Lecce		Lecce (Lecce)
		48° »	Catanzaro	3° Nicastro	Catanzaro (Catanzaro)
Parma	Torino	49° »	Torino ovest	1° Cesana	Torino (Torino ovest)
		50° »	Torino est	3° Fenestrelle	Torino (Torino est)
Alpi	Perugia	51° »	Perugia	3° Città di Castello	Perugia (Perugia)
		52° »	Spoleto	2° Terni	Spoleto (Spoleto)
Umbria	Vercelli	53° »	Vercelli	2° Pallanza	Vercelli (Vercelli)
		54° »	Ivrea	1° Biella	Ivrea (Ivrea)

Segue Brigate e Reggimenti Fanteria

BRIGATE DI GRANATIERI E DI FANTERIA DI LINEA		REGGIMENTI GRANATIERI E FANTERIA DI LINEA			
Denominazione	Sede dei comandi	Numero	Sede dei reggimenti	Battaglioni distaccati	Sede dei depositi (distretti corrispondenti)
Marche	Treviso	55° Fant.	Treviso	2° Venezia	Treviso (Treviso)
		56° »	Belluno	3° Conegliano	Belluno (Belluno)
Abruzzi	Padova	57° »	Padova P.	2° Legnano	Padova (Padova)
		58a »	Padova R.	1° Rovigo - 2° Arsie	Padova (Rovigo)
Calabria	Roma	59° »	Civitavecchia	2° Velletri	Frosinone (Frosinone)
		60° »	Viterbo	4° Orvieto	Viterbo (Orvieto)
Sicilia	Parma	61° »	Parma nord-est		Parma (Parma nord-est)
		62° »	Parma sud-ov.	2° Ferrara	Parma (Parma sud-ovest)
Cagliari	Salerno	63° »	Salerno C.	2° Etoli - 4° Cava Tirr.	Salerno (Campagna)
		64° »	Salerno S.	1° Avellino - 3° Campagna	Salerno (Salerno)
Valtellina	Reggio Em.	65° »	Cremona	3° Pizzighettone	Cremona (Cremona)
		66° »	Reggio Emilia	2° Nava	Reggio E. (Reggio E.)
Palermo	Milano	67° »	Como		Como (Como)
		68° »	Milano ovest	4° Saronno	Milano (Milano ovest)
Ancona	Firenze	69° »	Firenze sud-est		Firenze (Firenze sud-ov.)
		70° »	Firenze A.	2° e 3° Arezzo	Arezzo (Arezzo)
Puglie	Venezia	71° »	Venezia	2° Mestre	Venezia (Venezia)
		72° »	Mantova		Mantova (Mantova)
Lombardia	Alba	73° »	Alba	3° Corneliano d'Alba	Lecco (Lecco)
		74° »	Bra		Bra (Bra)
Napoli	Messina	75° »	Siracusa	1° Noto	Siracusa (Siracusa)
		76° »	Messina C.		Caltanissetta (Caltanis.)
Toscana	Brescia	77° »	Brescia	3° Anfo - 2° Chiari	Brescia (Brescia)
		78° »	Bergamo		Bergamo (Bergamo)
Roma	Verona	79° »	Verona Vi	4° Vicenza	Verona (Vicenza)
		80° »	Verona Ve	2° Peschiera	Verona (Verona)
Torino	Roma	81° »	Roma nord-est	2° Palestrina	Roma (Roma nord-est)
		82° »	Roma sud-ov.	4° Tivoli	Roma (Roma sud-ovest)
Venezia	Firenze	83° »	Pistoia	3° Orbetello	Pistoia (Pistoia)
		84° »	Firenze n.-ov.	2° Bibbiena	Firenze (Firenze nord-ov.)
Verona	Palermo	85° »	Trapani	3° Marsala	Trapani (Trapani)
		86° »	Palermo P.	1° Termini Imer.	Palermo (Palermo)
Friuli	Livorno	87° »	Siena	2° Carrara	Siena (Siena)
		88° »	Livorno	2° Portoferraio 3° Pontedera	Livorno (Livorno)
Salerno	Genova	89° »	Genova P.		Pavia (Pavia)
		90° »	Genova G.		Genova (Genova)
Basilicata	Torino	91° »	Torino V nord	2° Moncenisio	Varese (Varese nord)
		92° »	Torino P.	1° Bardonecchia	Torino (Pinerolo)
Messina	Ancona	93° »	Ancona	3° Loreto	Ancona (Ancona)
		94° »	Fano	1° Pesaro	Fano (Pesaro)

REGGIMENTI BERSAGLIERI

Numeri e sedi del reggimento e del deposito	Battaglioni e loro sede	Numeri e sedi del reggimento e del deposito	Battaglioni e loro sede
1° reggimento	9° Napoli	4° reggimento	26° Torino
—	7° Napoli	—	31° Torino
Napoli (depos. Napoli)	1° Napoli	Torino (depos. Torino)	29° Torino
—	—	—	37° Torino
	1° cicl. - Napoli		4° cicl. - Torino
2° reggimento	2° Roma	5° reggimento	14° Taggia
—	4° Roma	—	22° San Remo
Roma (depos. Roma)	17° Narni	San Remo (depos. Savona)	24° Ventimiglia
—	—	—	—
	2° cicl. - Roma		5° cicl. - S. Remo
3° reggimento	18° Livorno	6° reggimento	6° Bologna
—	20° Caprera	—	13° Bologna
Livorno (depos. Livorno)	25° Livorno	Bologna (depos. Bologna)	19° Bologna
	40° Fucecchio	—	—
	3° cicl - Livorno		6° cicl. - Bologna

Segue Reggimenti Bersaglieri

Numeri e sedi del reggimento e del deposito	Battaglioni e loro sede	Numeri e sedi del reggimento e del deposito	Battaglioni e loro sede
7° reggimento	11° Brescia	10° reggimento	16° Palermo
—	10° Gargnano	—	34° Palermo
Brescia (depos. Brescia)	8° Desenzano	Palermo (depos. Palermo)	35° Mistretta
—	—	—	—
	7° cicl. - Brescia		10° cicl. - Palermo
8° reggimento	3° Verona	11° reggimento	15° Ancona
—	5° Rivoli	—	27° Ancona
Verona (depos. Verona)	12° Verona	Ancona (depos. Ancona)	33° S. Severino
	38° Verona		39° Macerata
	8° cicl. - Verona		11° cicl. - Ancona
9° reggimento	28° Asti	12° reggimento	21° Milano
—	30° Asti	—	23° Sesto S. Giov.
Asti deposito Asti)	32° Asti	Milano (depos. Barletta)	36° Sesto S. Giov.
—	—	—	—
	9° cicl. - Asti		12° cicl. - Milano

BRIGATE E REGGIMENTI ALPINI

Numeri e sedi dello Stato maggiore e del deposito	Denominazione dei battaglioni	Sedi dei comandi	Numeri e sedi dello Stato maggiore e del deposito	Denominazione dei battaglioni	Sedi dei comandi
1a Brigata - Cuneo					
1° reggimento	Ratt. Pieve di Teco	Oneglia	5° reggimento	Batt. Morbegno	Milano
—	» Ceva	Cuneo	—	» Tirano	Milano
Mondovì	» Mondovì	Mondovì	Milano	» Edolo	Milano
				» Vestone	Bergamo
2° reggimento	Batt. Borgo San Dalmazzo	Cuneo	3a Brigata - Verona		
—	» Dronero	Dronero	6° reggimento	Batt. Verona	Verona
Cuneo	» Saluzzo	Cuneo	—	» Vicenza	Verona
			Verona	» Bassano	Bassano
2a Brigata - Torino					
3° reggimento	Batt. Pinerolo	Torino	7° reggimento	Batt. Feltre	Feltre
—	» Fenestrelle	Pinerolo	—	» Pieve di Cadore	Feltre
Torino	» Exilles	Torino	Belluno	» Belluno	Padova
	» Susa	Susa			
4° reggimento	Batt. Ivrea	Ivrea	8° reggimento	Batt. Tolmezzo	Tolmezzo
—	» Aosta	Aosta	—	» Gemona	Udine
Ivrea	» Intra	Intra	Udine	» Cividale	Cividale

REGI CORPI DI TRUPPE COLONIALI

Deposito centrale per le truppe coloniali: Napoli.

Colonia Eritrea

Comando (e servizi di commissariato e veterinario): Asmara.

Compagnia carabinieri reali	Asmara	Comando artiglieria e direzione laboratorio di artiglieria	Asmara
Compagnia cacciatori	Asmara	Servizio treno	»
Battaglioni indigeni	Sedi variabili	Servizio del genio	»
Squadrone indigeni		Direzione del servizio di sanità	»
Batterie artiglieria indigeni		Tribunale militare	»
Compagnia cannonieri			

Colonia della Somalia Italiana

Comando: Mogadiscio.

Comando R. corpo di polizia: Mogadiscio.		Compagnia cannonieri	Sedi variabili
Compagnie di fant. indigeni	Sedi variabili	Centuria presidiaria	
Centurie presidiarie		Batteria mobile	
Sezioni mitragliatrici		Direzione sanità: Mogadiscio.	
Squadrone camellieri			

DIVISIONI, BRIGATE E REGGIMENTI DI CAVALLERIA

Divisioni di Cavalleria (Numeri, denominazioni e sedi)	Brigate di Cavalleria (Numeri e sedi)	Reggimenti che compongono le Brigate di Cavalleria	REGGIMENTI CAVALLERIA — Denominazione e Numero dei Reggimenti	Sede del reggimento e del deposito	Squadroni distaccati
1ª divisione (Friuli) — Udine	1ª Brigata Udine	Roma (20)	Nizza cavalleria (1°)	Savigliano	3° Asti
		Monferrato (13°)	Piemonte Reale cavalleria (2°)	Roma	2° Rieti
	2ª Brigata Pordenone	Novara (5°)	Savoia cavalleria (3°)	Milano	3° Novara
		Genova (4°)	Genova cavalleria (4°)	Pordenone	1° Cordenons
2ª divisione (Veneto) — Vicenza	3ª Brigata Vicenza (1)	Milano (7°)	Lancieri di Novara (5°)	Treviso	5° Spilimbergo
		Vitt. Em. II (10°)	Lancieri di Aosta (6°)	Ferrara	5° Ravenna
	4ª Brigata Ferrara (2)	Aosta (6°)	Lancieri di Milano (7°)	Padova	1° Montagnana
		Mantova (25°)	Lancieri di Montebello (8°)	Parma	1° e 2° Piacenza
3ª divisione (Lombardia) — Milano	5ª Brigata Milano (3)	Savoia (3°)	Lancieri di Firenze (9°)	Roma	1° e 2° Bracciano
		Saluzzo (12°)	Lancieri Vittorio Emanuele II (10°)	Vicenza	1° Castelfranco
	6ª Brigata Parma	Montebello (8°)	Cavalleggeri di Foggia (11°)	Aversa	3° Cittadella
		Vicenza (24°)	Cavallegg. di Saluzzo (12°)	Milano	4° Chieti
			Cavalleggeri di Monferrato (13°)	Udine	1° e 2° Gallarate
	7ª Brigata Torino (4)	Nizza (1°)	Cavalleggeri di Alessandria (14°)	Lucca	2° Codroipo
		Lucca (16°)	Cavalleggeri di Lodi (15°)	Napoli	2° Livorno
		Guide (19°)	Cavalleggeri di Lucca (16°)	Saluzzo	1°, 2° e 3° Palermo
		Catania (22°)	Cavallegg. di Caserta (17°)	Faenza	3° e 6° Cuneo
		Vercelli (26°)	Cavalleggeri di Piacenza (18°)	Caserta	4°e5°Alessandria
	8ª Brigata Caserta (4)	Foggia (11°)	Cavalleggeri Guide (19°)	Voghera	3° e 4° Senigallia
		Lodi (15°)	Cavalleggeri di Roma (20°)	Palmanova	6° Alessandria
		Piacenza (18°)	Cavallegg. di Padova (21°)	Verona	.....
		Umberto I (23°)	Cavalleggeri di Catania (22°)	Torino	1° e 2° Mantova
		Udine (29°)	Cavalleggeri Umberto I (23)	Santa Maria Capua Vet.	.....
Maggior Generale a disposizione: PELLEGRINI (Roma). Esercita le funzioni di ispez. e vigilanza sui reggimenti:		Piemonte R. (2°)	Cavallegg. di Vicenza (24°)	Lodi	1° e 2° Crema
		Firenze (9°)	Lancieri di Mantova (25°)	Bologna	1° Modena
		Alessandria (14°)	Lancieri di Vercelli (26°)	Vercelli	1° Pinerolo
		Treviso (28°)	Cavalleggeri di Aquila (27°)	Brescia	2° Lonato
			Cavalleggeri di Treviso (28°)	Firenze	.....
			Cavalleggeri di Udine (29°)	Nola	1° Nocera Inf.

(1) Esercita le funzioni di ispezione e vigilanza sul Reggimento Padova (21°).
(2) Idem, id. » » Caserta (17°)
(3) Idem, id. » » Aquila (27).
(4) Idem, id. sui reggimenti a fianco indicati.

PALAFRENIERI

1° e 2° squadrone palafrenieri (scuola applicazione di cavalleria) . .	Pinerolo
3° squadr. palafren. (scuola di guerra)	Torino
4° squadr. palafren. (scuola militare)	Modena
Riparto palafren. d'artiglieria (scuola d'applicaz. artiglieria e genio).	Torino

CORPO INVALIDI E VETERANI

Napoli.

Distaccamenti	di plotone	Asti
	di soli invalidi . . .	Massalubrense.

COMANDI D'ARTIGLIERIA DA CAMPAGNA

Sedi dei comandi	Reggimenti di artiglieria da campagna a cavallo e da montagna dipendenti da ciascun Comando
[illegible]	5°, 17°, 25° campagna e 1° montagna.
[illegible]ndria	9°, 11°, 23° e 26° campagna e 1° pesante campale.
[illegible]	6°, 16° e 27° campagna e regg. a cav., 3° montagna.
[illegible]na	4°, 15° e 21° e 28° campagna.
[illegible]	8°, 20°, 29° e 30° id. e 2° montagna.
[illegible]a	2°, 3°, 14°, 18° e 31° id. e 2° pes. campale.
[illegible]	7°, 19° e 32° id.
[illegible]	1°, 13° e 33° id.
[illegible]	10°, 12°, 22°, 24° 34°, 35° e 36° campagna.

REGGIMENTI ARTIGLIERIA DA CAMPAGNA

Numeri	Sedi del reggimento, del deposito, delle compagnie treno, e delle compagnie autom. d'artigl.	Gruppi distaccati	Numeri	Sedi del reggimento, del deposito, delle compagnie treno, e delle compagnie autom. d'artigl.	Gruppi distaccati
1	Foligno *	—	20	Padova *	1° Gozzolengo.
2	Pesaro **	2° Fano.	21	Piacenza * *a*)	
3	Bologna * *a*)		22	Palermo *	
4	Cremona *	—	23	Acqui	2° Asti.
5	Venaria Reale ** (1)	—	24	Napoli *	2° Nocera Inferiore.
6	Vigevano *	—	25	Rivoli *a*) (4)	2° Vercelli.
7	Pisa **	—	26	Fossano * (5)	1° Cuneo.
8	Verona **	—	27	Milano.	2° Bergamo.
9	Pavia ** (2)	—	28	Parma	2° Modena.
10	Caserta *	—	29	Verona	2° Bassano.
11	Alessandria **	1° Novi Ligure.	30	Cornegliano	2° Forlì.
12	Capua **	—	31	Ancona	2° Teramo.
13	Roma * *a*) (3)	3° Terni.	32	Livorno	2° Siena.
14	Ferrara *	—	33	Terni.	2° Perugia.
15	Reggio Emilia *	—	34	Chieti	2° Pescara.
16	Brescia *	—	35	Bari	2° Lecce.
17	Novara *	—	36	Messina *	Caltanissetta.
18	Aquila *	—		(gruppo da mont. Messina e gruppo da mont. spec.)	(gruppo da campagna).
19	Firenze *	—			

* Con una compagnia treno. — ** Con due compagnie treno. — *a*) Con una compagnia automobilisti d'artiglieria
(1) Una compagnia treno ha sede in Torino. — (2) Le due compagnie treno hanno sede in Genova. — (3) La 9ª batteria è permanentemente distaccata a Sassari. — (4) La compagnia automobilisti d'artiglieria ha sede in Torino. — (5) La compagnia treno ha sede in Cuneo.

REGGIMENTI ARTIGLIERIA PESANTE CAMPALE

Num.	Sede dei reggimenti e dei depositi	Gruppi distaccati	Num.	Sede dei reggimenti e dei depositi	Gruppi distaccati
1°	Casale		2°	Modena	1° Mirandola. 2° Persiceto. 3° Sassuolo.

REGGIMENTI ARTIGLIERIA DA FORTEZZA

Numero e specialità dei reggimenti	Sede dei reggimenti e dei depositi	Gruppi distaccati		
1° Fortezza (costa)	Genova	3° Savona	—	—
2° Id. (costa)	Spezia	—	—	—
3° Id. (costa e fortezza)	Roma	3° La Maddalena	4° La Maddalena	5° Gaeta
4° Id. (costa)	Messina	1° Taranto	3° Reggio Calabr.	4° Brindisi
5° Id. (costa e fortezza)	Venezia	3° Mestre	—	—
6° Id.	Torino			
7° Id.	Alessandria	—	—	—
8° Id.	Bologna	2° Osoppo	3° Vittorio	—
9° Id.	Verona	2° Belluno	3° Mantova	4° Schio
10° Id. (assedio)	Piacenza	—	—	—
Gruppo speciale d'artiglieria ..	Roma	—	—	—

REGGIMENTI ARTIGLIERIA DA MONTAGNA

Sede del reggimento e del deposito	Denominazione e Sede dei gruppi	Batterie distaccate
1° Torino Deposito Torino	Oneglia (Oneglia)	2ª Luserna San Giovanni 36ª Genova
	Mondovì (Mondovì)	37ª Borgo San Dalmazzo 5ª Genova
	Torino-Susa (Torino)	34ª Susa
	Torino-Aosta (Torino)	35ª Aosta 12ª Pinerolo
2° Vicenza Deposito Vicenza	Conegliano (Conegliano)	—
	Bergamo (Bergamo)	17ª Breno
	Vicenza (Vicenza) Belluno (Belluno)	— —

REGGIMENTO ARTIGLIERIA A CAVALLO

Milano
1ª Comp. treno e deposito Milano

Riparti distaccati

1° gruppo	(1ª e 2ª batteria)	.. Treviglio
2° »	(3ª e 4ª »)	.. Pordenone
4° »	(7ª e 8ª »)	.. Gallarate
2ª comp. treno		..... Pordenone
2ª » aut. d'art.		..... Monza
6° » » »		..... Mantova

COMANDI DELLE TRUPPE DEL GENIO

Sede	Regg. del Genio e Riparti dipendenti da ciascun comando	Sede	Regg. del Genio e Riparti dipendenti da ciascun comando
Pavia	1° regg. genio (zappatori) 2° » » » 5° » » (minatori)	Spezia	4° regg. genio (pontieri) 6° regg. (ferrovieri) battaglione specialisti del genio, battagl. aviatori
Spezia	3° regg. genio (telegrafisti)		

REGGIMENTI DEL GENIO E BATTAGLIONI AUTONOMI

Numero e specialità dei reggimenti Battaglioni autonomi	Sede dei reggimenti e dei depositi e dei battagl. autonomi	Battaglioni distaccati			
Zappatori	Pavia	2° Messina	3° Roma	—	
Zappatori	Casale	2° Bologna	—	—	
Telegrafisti	Firenze	1° Mantova	2° Piacenza	4° Verona	
Pontieri	Piacenza	3° Verona	lag. Venezia		
Minatori	Torino	2° Treviso	4° Albenga	—	
Ferrovieri	Torino	2° Roma	—	—	
Battagl. special. del genio	Roma	—	—	—	
Battagl. aviatori	Torino	—	—	—	

COMPAGNIE DI SANITÀ

Num. e sedi	Num. e sedi	Num. e sedi
1ª - Torino	5ª - Verona	9ª - Roma
2ª - Alessandria	6ª - Bologna	10ª - Napoli
3ª - Milano	7ª - Ancona	11ª - Bari
4ª - Genova	8ª - Firenze	12ª - Palermo

Plotone autonomo della divisione di Cagliari . . . . Cagliari.

COMPAGNIE DI SUSSISTENZA

Num. e sedi	Num. e sedi	Num. e sedi
1ª - Torino	5ª - Verona	9ª - Roma
2ª - Alessandria	6ª - Bologna	10ª - Napoli
3ª - Milano	7ª - Ancona	11ª - Bari
4ª - Genova	8ª - Firenze	12ª - Palermo

Plotone autonomo della divisione di Cagliari . . . . Cagliari.

S. Em. RICHELMY AGOSTINO Card. Arciv. di Torino

RELIGIONE

Arcivescovo.

Em. Card. Richelmy Agostino, nato in Torino il 29 nov. 1850, preconizzato Vescovo d'Ivrea nel concistoro del 7 giugno 1886, consecrato in Torino il 28 ottobre stesso anno, promosso Arciv. di Torino con Breve del 18 sett. 1897, creato e pubblicato Cardinale di S. R. C. nel Concistoro del 19 giugno 1899, col titolo di S. Maria in Via, optato nel Concistoro 27 nov. 1911, cav. Gran Croce dell'Ordine del Santo Sepolcro.

Vescovo ausiliare

Mons. Pinardi Giovanni Battista, curato di S. Secondo, nato a Castagnole Piemonte il 15 agosto 1880, nominato Vescovo di Eudossiade con Bolle Pontificie in data 24 gennaio 1916 e consecrato nella Chiesa Parrocchiale di S. Secondo il 5 marzo seguente.

Vescovo Castrense

Mons. Bortolomasi Angelo, nato a Pianezza il 30 maggio 1869, nominato Vescovo di Derbe con Bolle Pontificie nel dicembre 1910 e consecrato nella Metropolitana di Torino il 15 gennaio 1911, con Decreto della Sacra Congregazione Concistoriale in data 1° giugno 1915, nominato Vescovo Castrense durante la guerra.

Cappella Arcivescovile.

Franco teol. avv. coll. prof. Carlo, *cerim.* palazzo arcivescovile.

Curia Arcivescovile.

Via Arcivescovado 12, ☎ 11-92.

Orario **feriale:** dalle 9 alle 12 e dalle 14 alle 16. (Dal 1° giugno al 30 settembre dalle 15 alle 17).
Orario **festivo:** dalle 10 alle 12 nelle domeniche e feste (escluse le solenni).

Vicario generale

Castrale Mons. Costanzo, n. in Usseglio il 29 giugno 1850, vescovo titolare di Gaza, consecrato a Torino il 7 maggio 1905, *rett. del Seminario*, v. Venti Settembre 83.

Pro-vicario generale

Duvina teol. Franc., *can. arcipr. on. della Colleg. di Chieri*, v. Venti Settembre 83.

Pro-vicario pei Monasteri

Duvina teol. Franc., predetto.

Avvocato fiscale generale e della mensa, ed avv. difensore dei matrimoni

Franco teol. avv. coll. prof. Carlo, *ff.*, pred.

Cancelleria Arcivescovile

Via Arcivescovado 12.

Corno mons. Gius. Bernardo, *prel. dom. di S. S., canon. della Metropol., notaio apostolico, cancelliere*, p. Castello 23.
Rocchietti D. Mauro, *segr.*, v. Cottolengo 14.
Ferrero teol. Carlo, *segr.*, v. Stampatori 10.
Ferri Roberto, *cursore*, palazzo Arcivesc.

Capitolo Metropolitano.

Dignità

Castrale S. E. mons. Costanzo, ✻, *Vic. Gen. rett. del Seminario*, can. prevosto, via Venti Settembre 83.
Sorasio teol. Mich., ✻, *arcidiacono*, v. della Basilica 13.
Colomiatti teol. mons. Emanuele, *tesoriere*, p. S. Giovanni 8.
Allamano teol. coll. Gius., *arciprete*, rett. del Santuario della Consolata e del Convitto ecclesiastico.
Giuganino teol. Bartol., ✻, *cantore e penitenz.*, Dirett. della propag. della fede e S. Infanzia, Prefetto della Metropolitana, p. S. Giovanni 9.
Piovano teol. avv. coll. Giuseppe, *primicerio*, v. Cappel Verde 2.

Canonici

Busca teol. Edoardo, ☎, v. Garibaldi 5.
Camisassa teol. avv. coll. Giacomo, vice-rettore del Santuario della Consolata.
Berrone teol. Ant., ✻, v. S. Domenico 4.
Bossi teol. Gabriele, dott. in ambe leggi, vicario perpetuo v. Venti Settembre 87.
Benna teol. coll. prof. Luigi, v. Consolata 11
Maffei teol. Franc., v. Venti Sett. 78.

Canonici onorari

Corno mons. Gius. Bernardo, pred.
Chiaffrino teol. Biagio, p. S. Giovanni 9.
Reyna teol. Guglielmo, v. Quattro Marzo 5.
Gloria conte Felice, v. S. Teresa 11.
Antoniotti teol. Gius., v. Alfieri 24.
Garelli teol. avv. Guido., c. Vitt. Eman. oltre Po) 19.

Cerimoniere

Bertolone D. Pietro, c. Ponte Mosca 2.

Cappella Capitolare.

Sacerdoti coristi

Savoia D. Vincenzo, c. Ponte Mosca 4.
Barberis D. Natale.
Rostagno D. Gius., v. Saluzzo 45.
Barbero D. Michele, p. Em. Filib. 4.
Bertola teol. Stefano, p. S. Giovanni 9.
Burdino D. Giovanni, p. S. Giovanni 9.

Musici

Bersano Ant. ☎, v. S. Agostino 17.
Fasciolo Nicola, ☎.
Bunino Carlo, v. Venti Settembre 76.

Collegiata sotto il titolo della SS. Trinità nella Metropolitana.

Wench mons. teol. Prospero, ✻, cam. segr. di S. S., v. Pal. di Città 4.
Gauthier mons. teol. Federico, protonotario apost., v. Milano 3.
Grossi prof. D. Gio., ✻, v. Milano 3.
Grignolio teol. avv. coll. prof. Aless., ☎, v. Milano 3.
Fino teol. coll. Giocondo, v. Milano 3.
Desecondi teol. Gius., v. Palazzo Città 4.
Garrone avv. Gius., v. Palazzo di Città 4.
Dematteis teol. Michele Ignazio, via Palazzo di Città 4.
Burdese teol. Gius., v. Palazzo di Città 4.
Morino teol. Bernardino, v. Milano 3.
Capitani avv. coll. professore Guido, via Milano 3.
Toppino teol. Ferdinando, v. Palazzo di Città 4.

Canonici onorari

Papera D. Severino, vice-rettore della Confraternita dello Spirito Santo, via Giacomo Leopardi 14.
Giaume avv. Carlo, ✻, not. apost., rettore della chiesa di N. S. della Salute, borgata Vittoria.
Ferrero Gius., comm. ✻, dirett. della Piccola Casa della Divina Provvidenza, via Cottolengo 14.
Sala teol. G. B., cappellano di S. Pietro in Vincoli.
De Alexandris, avv., coll. prof. Luigi, via Gioberti 22.
Fassini teol. Gio., curato della parrocchia del S. Cuore di Maria, v. Campana 8.
Boccardo teol. avv. coll. prof. Luigi, direttore spir. Convitto della Consolata, v. Maria Adelaide 2
Gallina cav. Giorgio, rettore della Regia Chiesa di S. Cristina, v. Ospedale 2.
Bertoldi teol. Dom., vice-curato della parrocchia del Carmine, v. Carmine 3.
Bues avv. teol. coll. prof. Domen., Seminario Arcivescovile.
Franchino teol. cav. Ant., segretario del Semin. Arcivescov.

Cerimoniere

Casalis Ernesto, v. Milano 3.

Collegio dei Parroci della Città di Torino.

Con sede presso il Presidente.

Il consiglio di presidenza è elettivo e dura in carica due anni.

Presidente.

Muriana mons. cav. teol. Domenico, cameriere segreto di S. S., curato di S. Teresa.

Consiglieri

S. E. Mons. Pinardi Gio. Batt., Vescovo Titolare di Eudossiade ed Ausiliare dell'Em.mo Card. Arcivescovo di Torino, curato di S. Secondo.
Corio teol. Luigi, curato di S. Barbara.
Riccardi D. Roberto, curato di Maria Ausiliatrice.

Tesoriere

Frola teol. Gio., curato del S. Nome di Gesù.

Segretario

Gianombello D. avv. cav. Gio, amministratore dei S.S. Martiri.

Membri del Collegio.

S. E. Mons. Pinardi teol. Gio. Battista, Vescovo di Eudossiade ed Ausiliare di Torino, curato di S. Secondo, predetto.

Inscritti per ordine di anzianità.

Griva D. cav. uff. Filippo, cur. dell'Immacolata Concezione (borgo S. Donato).
Piano mons. cav. D. Gio. Battista, curato della Gran Madre di Dio.
Roccati cav. teol. Alessandro, curato di N. S. delle Grazie, v. Marco Polo 6.
Muriana mons. cav. Domenico, curato di Santa Teresa.
Cumino mons. cav. Vincenzo, curato di N.S. del Carmine.

Bianchetta teol. coll. Tommaso, curato della SS. Annunziata.
De Lorenzi cav. uff. padre Cornelio, curato del S. Cuore di Gesù.
Pola teol. coll. Gius., curato di S. Francesco da Paola.
Corgiatti teol. coll. Pietro, curato di S. Massimo.
Sonza-Reorda P. Giovanni Battista, curato di S. Maria di Piazza.
Cornaglia cav. P. Agostino, curato della B. V. degli Angeli.
Gallea teol. avv. cav. Roberto, curato di S. Gioachino
Gaydo teol. avv. Agost., cur. di S. Agostino.
Vallaro P. Vincenzo, curato di S. Tommaso.
Armanda teol. Lorenzo, curato di S. Alfonso.
Frola teol. Gio., curato del S. Nome di Gesù, predetto.
Giacobbe P. Giuseppe, curato di Gesù Nazzareno.
Schenone P. Stanislao, curato di San Filippo.
Canaperia teol. Dom., curato di S. Giulia.
Gauthier mons. cav. Federico, curato del Corpus Domini.
Bossi teol. avv. Gabriele, curato della Metropolitana.
Corio teol. Luigi, curato di S. Barbara, predetto.
Durando cav. D. Gio., curato dei Santi Angeli Custodi.
Fassini can. teol. Gio., curato della parrocchia del S. Cuore di Maria.
Riccardi D. Roberto, curato di Maria Ausiliatrice, predetto.
Gianombello D. avv. cav. Gio., amministr. dei SS. Martiri, predetto.
Serena don Pantaleone, curato-rettore Patrocinio di S. Giuseppe.
Assom don Gius., curato-rettore S. Croce.

Parroci suburbani appartenenti al Collegio

Grande D. Pietro, cur. di S.ª Margherita.
Gay teol. Vittorio, prev. del Lingotto.
Fileppo teol. Maurizio, vicario parrocchiale di Cavoretto.
Giordanengo D. Bart., curato della Madonna del Pilone.
Ferrero teol. Michele, curato di S. Vito.
Sevellino can. cav. Gioachino, curato di Reaglie.
Trossi teol. cav. Gius., curato di Mirafiori.
Giansana teol. Matteo, curato di Superga.
Virani teol. Domenico, vicario parrocchiale di Abbadia di Stura.
Giaume can. cav. avv. Carlo, curato di N. S. della Salute.
Massa teol. Gio., prev. di Lucento.
Sertoris P. Gioachino, cur. del Pilonetto.
Gaiottino teol. Giuliano, vicario parrocchiale di Pozzo Strada.

Parroci della città e territorio

Vedi a pag. 205 e seguenti l'Elenco degli Edifici Religiosi.

Armanda teol. Lorenzo, curato di S. Alfonso, v. Netro 3.
Assom D. Gius, curato-rettore di S. Croce, Vanchiglietta.
Bianchetta teol. coll. Tommaso, curato della SS. Annunziata, v. Po 49.
Bossi Gabriele dott. in teologia ed A. L., curato della Metropol., v. Venti Settembre 87.
Canaperia teologo Domenico, curato di S. Giulia.
De Marchi P. Giovanni Angelo Maria, curato di S. Carlo, v. Alfieri 1.
Corgiatti teol. coll. Pietro, curato di S. Massimo, v. dei Mille 28.
Corio teol. Luigi, curato di S. Barbara, v. Perrone 11.
Cornaglia P. Agostino ✻, curato parroco Mad. degli Angeli, p. omonima 1.
Cucco teol. Bartolomeo, curato di San Gaetano al R. Parco, v. Norberto Rosa.
Cumino mons. Vinc., curato della Beata Vergine del Carmine, v. Carmine 3.
Delorenzi P. Cornelio, uff. ☎, curato del S. Cuore di Gesù, v. Nizza 56.
Durando Gio., ☎, curato dei Ss. Angeli Custodi, v. S. Quintino 37.
Fassini can. Giovanni, curato del Sacro Cuore di Maria, v. Campana 8.
Ferrero teol. Michele, curato di S. Vito.
Fileppo D. Maurizio, vicario di Cavoretto.
Frola teol. Giovanni, curato del Nome di Gesù, c. Siena.
Gallea teol. dott. in A. L. cav. Rob., parroco di S. Gioachino, v. Cignaroli 1.
Gay teol Vitt., prevosto del Lingotto
Gaydo teol. dott. in A. L. Agost., curato Ss. Filippo e Giacomo (S. Agostino), via Santa Chiara 9.
Giacobbe P. Giuseppe, curato di Gesù Nazareno, v. Palmieri 33.
Gianombello teol. avv. Giovanni, economo parrocch. dei Santi Martiri, v. Botero 4.
Giaume can. avv. Carlo ✻, curato di N. S. della Salute, Borgo Vittoria.
Giordanengo D. Bartolomeo, curato della Madonna del Pilone.
Grande D. Pietro, curato della parrocchia di S. Margherita.
Griva D. Filippo, ✻, curato della parrocchia della Concezione, v. S. Donato 17.
Martinengo P. cav. Innocenzo, curato della Madonna di Campagna.
Massa teol. Gio., prevosto di Lucento, Strada di Pianezza.
Meano teol. Lorenzo, ✻, curato di Sassi.
Mellica P. Gio. Antonio, curato di S. Dalmazzo, v. Orfane 3.

Mossotto can. Michele, rettore della Parrocchia Mad. della Pace, v. Malone 19.
Muriana mons. teol. Domenico, ✻, curato di Santa Teresa, v. S. Teresa 5.
Piano mons. D. G. B., ✻, curato Gran Madre di Dio, p. della Gran Madre di Dio 4.
Pinardi monsig. Giovanni, ausiliare di S. Em., curato di S. Secondo, v. San Secondo 8.
Pola teol. coll. Giuseppe, curato di San Franc. da Paola, v. Po 16.
Prelato teol. Antonio, cur. dei SS. Pietro e Paolo, v. Saluzzo 25*bis*.
Revellino can. Gioachino, ✻, curato di Reaglie.
Riccardi D. Rob., cur. di S. Maria Ausil. v. Cottolengo 32.
Roccati teol. Alessandro, ✻, vicario parrocch. della Crocetta, v. Marco Polo 6.
Sartoris P. Gioachino Luigi, curato dell'Addolorata, c. Moncalieri 227.
Schenone P. Stanislao, curato di S. Filippo, v. Maria Vittoria 5.
Serena don Pantaleone, curato-rettore della Chiesa-Santuario del Patrocinio di S. Giuseppe, v. Bormida 6.
Sonza-Reorda P. G. B. della Congregazione del SS. Sacramento, curato di S. Maria di Piazza, vicolo S. Maria 3.
Trossi teol. Gius., ✻, curato di Mirafiori.
Turco teol. Dom., curato di Mongreno.
Vallaro P. Vincenzo, curato di S. Tommaso.
ang. v. Pietro Micca e S. Tommaso.
Virani teol. Domenico, vicario parr. di Abbadia di Stura.

Ordini Religiosi Maschili.

Barnabiti, chiesa di S. Dalmazzo, via Orfane 5.
Cappuccini, al Monte Cappuccini, via Nizza 56 e Madonna di Campagna.
Domenicani, chiesa di S. Domenico, vie S. Domenico 2 e Bellezia 14.
Dottrinari, chiesa di Gesù Nazareno, via Palmieri 33.
Fratelli Scuole Cristiane, v. Rosine 12.
Frati Minori, chiesa di S. Antonio, via S. Quintino 49.
» chiesa di S. Bernardino, barriera S. Paolo.
» chiesa Madonna degli Angeli.
» chiesa di S. Tommaso.
Gesuiti, via Barbaroux 28 e via dell'Arcivescovado 9.
Ministri degli Infermi o Camillini, chiesa di S. Giuseppe, v. S. Teresa.
Oblati di Maria, chiesa di S. Francesco d'Assisi, v. Genova
Preti della Missione di S. Vincenzo de' Paoli (detti Lazzaristi), v. Venti Settembre 19-21.
Rosminiani, v. Chisone 2.
Sacramentini, chiesa di Santa Maria di Piazza.
Salesiani, chiesa S. Gio. Evangelista.
» Cottolengo 32.
» Valsalice.
Servi di Maria, chiesa di S. Carlo, piazza S. Carlo.
» santuario del Pilonetto.

Ordini Religiosi Femminili.

Religiose del S. Cuore, Villa Santa Maria del Fiore, str. Valsalice 11.
» **Adoratrici perpetue del S. Cuore (Francesi)**, c. Gio. Lanza 91.
Missionarie dell'Immacolato Cuore di Maria, vic. di Valsalice 45.
Piccole serve del Cuore di Gesù e degli Infermi poveri, v. Misericordia 3 e via del Righino 29.
Piccole Suore del poveri, Tesoriera.
Suore Ausiliatrici (Purgatoire), corso Re Umberto 26.
» **Ausiliatrici di Montpellier**, corso Vitt. Em. II, 103.
» **Cappuccine**, c. Casale 44 e strada S. Vito 364.
» **del Buon Soccorso di Troyes**, via Gasometro 14.
» **del Genacolo**, c. Vitt. Em. II, 1.
» **della Provvidenza (Francesi)**, via dei Mille 16.
» **della Provvidenza di Grenoble**, corso Vitt. Em. II, 30.
» **di Carità**, Ospedale Mauriziano, Manicomio, Sanatorio S. Luigi, S. Luigi, Infantile, Ospizio di Carità e via Princ. d'Acaia 49.
» **di Maria Ausiliatrice**, Salesiane di D. Bosco, p. Maria Ausiliatrice.
» **di Santa Elisabetta (Francesi)**, v. Valpiana 580.
» **Fedeli Compagne di Gesù**, v. Lanfranchi 10.
» **Figlie della Carità** (S. Vincenzo de' Paoli), v. Nizza 14.
» **Figlie del Cuore di Gesù**, v. Vill. della Regina 23.
» **Francescane Angeline**, v. Giusti 6.
» **Francescane Missionarie d'Egitto**, v. Petrarca 16.
» **Les Religieuses Trinitaires**, corso Duca di Genova 44.
» **Madri Pie**, p. Vitt. Em. I, 5.
» **Missionarie del Sacro Cuore**, via Artisti 4.
» **Nazzarene**, c. Peschiera 4.
» **Orsoline (Francesi)**, Superga.
» **Protette di S. Giuseppe**, corso Casale 48.

Suore **Sacramentine**, v. dei Mille ang. via Belvedere.
San Giuseppe, v. S. Massimo 23.
Santa Maria Consolatrice, Tetti Varrò.
» **di Carità di Santa Maria**, v. Pio Quinto 11.
Sant'Anna, v. Massena 36.
Terziarie Carmelitane, v. Zecca 47.
» **Terziarie Domenicane**, via Villa della Regina 19.
Terziarie di S. Francesco, v. Moncalvo 42.
» **Vincenzine**, v. Cottolengo 14.
» **Visitazione (della)**, str. Francia 272 (Pozzo Strada).

Seminario Metropolitano

Via **Venti Settembre 83** 45-16.

Istituto per l'educazione dei giovani chierici raccolti nel palazzo omonimo, costrutto nell'anno 1725 disegno del Juvara.

Rettore

Castrale mons. Costanzo, vescovo titolare di Gaza, v. Venti Sett. 83.

Vice-Rettore

Mascarelli teol. Eug., v. Venti Sett. 83.

Segretario

Franchino teol. can. Antonio, 🖃.

Facoltà teologica

sotto la protezione di S. Tommaso d'Aquino, trasferita nel venerando Seminario Metropolitano da S. S. Papa Pio IX il 27 febbraio 1874

Gran Cancelliere

S. Em. il Cardinale Richelmy Agostino, Arcivescovo di Torino.

Preside.

Castrale mons. Costanzo, vescovo titolare di Gaza, predetto.

Professori

Piscetta teol. coll. Luigi, *prof. di Morale*, v. Cottolengo 32.
Ronco can. teol. coll. Stef., *prof. di Sacra Scrittura*, v. Venti Sett. 83.
Bues can. teol. coll. Domenico, *professore di Dogmatica*, v. Venti Settembre 83.
Genna can. teol. coll. Luigi, *prof. di Sacramentaria*, v. Consolata 11.
Bertolo teol. coll Antonio, *prof. di Fondamentale*, v. Venti Settembre 83.
N. N. *prof. di Storia ecclesiastica.*

Dottori Collegiati residenti

Castrale mons. Costanzo, predetto
Villamano can. Gius., rettore del Santuario-Basilica della Consolata.
Montagnini di Mirabello S. E. conte Ermanno, membro del Supremo Collegio della Prelatura Romana, c. Francia 26.
Piovano can. Gius., v. Cappel Verde 2.
Piscetta Luigi, predetto.
Pallavidino Matteo, *segretario della Facoltà*, v. Belfiore 59.
Ronco can. Stef., predetto.
Pola Gius., curato di S. Francesco da Paola.
Fino can. Giocondo, v. Milano 3.
Camisassa can. Giacomo, vice-rettore del Santuario-Basilica della Consolata.
Bues can. Domenico, predetto.
Bianchetta Tomm., curato della SS. Annunziata.
Benna can. Luigi, predetto.
Maritano Carlo, v. Rosine 13.
Corgiatti Pietro, curato di S. Massimo.
Bertolo Antonio, predetto.

Dottori Collegiati non residenti

Re S. E. mons. Gius., vescovo d'Alba.
Filipello S. E. mons. Matteo, vescovo d'Ivrea.
Facta mons. Tommaso, 🖃, vicario parrocchiale e foraneo di S. Maria M. in Racconigi.
Marucchi Luca, can. parroco della Cattedrale di Vercelli.
Morino G. B., prete della Missione, Napoli.
Safes P. Marco, professore nell'Università di Friburgo.
Vallaro P. Stef., Conv. S. Domen., Chieri.

Facoltà legale Pontificia

sotto la protezione di S. Anselmo arciv. di Cantorbery, eretta nel venerando Seminario Metropolitano da S. S. Leone XIII il 17 marzo 1883 ed approvata definitivamente il 22 giugno 1893.

Gran Cancelliere

S. Em. il Cardinale Agostino Richelmy, Arcivescovo di Torino.

Preside

Piovano can. teol. coll. Gius., predetto.

Professori

Chiaudano teol. Bartol., v. Pio Quinto 31.
Condio mons. teol. Luigi, ✻, v. Figlie dei Militari 19.
Grignolio can. teol. Alessandro, 🖃, via Milano 3.
Boccardo can. teol. Luigi, direttore spirituale del Convitto Ecclesiastico della Consolata.
De-Alexandris can. teol. Luigi, v. Gioberti 22.
Capitani can. avv. Guido, v. Milano 3.
Franco teol. Carlo, predetto.
Maritano teol. coll. Carlo, *segret. della Facoltà*, predetto.

Dottori Collegiati residenti

Colomiatti mons. can. Eman., predetto.
Cappa Legora avv. Ett., 🖃 v. Colli 3.
Piscetta teol. coll. Luigi, predetto.

Allamano teol. coll. can. Gius., predetto.
Montagnini mons. teol. coll. Erm., id.
Piovano can. teol. coll. Gius., id.
Camisassa can. teol. coll. Giacomo, id.
Ronco can. teol. coll. Stefano, id.
Bues can. teol. coll. Domenico, id.

Dottori non residenti

Re S. E. mons. Gius., Vescovo d'Alba, predetto.
Filipello S. E. mons. Matteo, vescovo d'Ivrea, predetto.
Riva teol. Edoardo, Prev. Borgaro Torin.
Chiesa teol. dott. Francesco (Alba).

Rettori dei principali Istituti, delle Chiese, Arciconfraternite ed Ecclesiastici diversi.

Albera D. Paolo, *rettore maggiore della Congregaz. Salesiana*, v. Cottolengo 32.
Allamano avv. teol. coll. D. Gius., *rettore Convitto Eccles. e Santuario della Consolata*, v. Maria Adelaide 2.
Bosia mons. teol. Edoardo, ✱ e 🖃, *custode della Reale Cappella della Santa Sindone*.
Bossatis can. Ant. ✱, uff. 🖃, *rettore R. Arciconfraternita Ss. Maurizio e Lazzaro* (S. Croce), via Milano 20.
Brignolo teol. dott. prof. Pier Giuseppe, *cappellano per le figlie dei militari*, R. Villa della Regina, v. Balbo 18 (in piazza Santa Giulia).
Capuccio can. Enrico, *missionario apostolico*, c. Vitt. Em. II, 84.
Carena teol. can. Carlo, *rett. della Congregazione SS. Nunziata*, v. Stampatori 1.
Caudera D. Gius., *rettore della Confraternita del SS. Sudario*, v. S. Domenico 28.
Corino P. Maria Alfonso, *rettore della Chiesa di S. Antonio da Padova*, via S. Quintino 49.
Damè Gius. (P. Franc.), *rettore della Chiesa della Visitazione*, v. Venti Sett. 23, *e della Chiesa di S. Salvario*, v. Nizza 16.
Defassi can. Gio., 🖃, *cappellano Carceri Giudiziarie*.
Fasano Ang., *cappell. dell'Infermeria San Vinc. de' Paoli*, v. Nizza 14.
Fogliati P. Gio. Batt., obl. di M. V., *rettore chiesa S. Franc. di Assisi*, v. Mercanti 10.
Gaido D. Sebastiano, *rettore del Monastero delle Orfane*, v. Orfane 11.
Gallina can. D. Giorgio, ✱, *rettore della chiesa R. di S. Cristina*, v. Ospedale 2.
Gavigliani nob. teol. Carlo, *rettore delle Sacramentine*, v. dei Mille 25.
Godda teol. Giuseppe, *rettore Confraternita della Misericordia*, v. Barbaroux 41.
Gilli teol. Giuseppe, ✱, Cappell. di S. M., *rettore del Conservat. del Suffragio*, via S. Donato 35.
Goio D. Stefano, *rettore del R. Ricovero di Mendicità*, c. Casale 56.
Grossi can. prof. Gio., ✱, *dirett. spirit. del Ritiro della Provvidenza*, v. Milano 3.
Guigonis mons. D. Luigi, can. onor. della Metropol. di Cagliari e *protonotaio apost. rettore Istituto Figlie dei Militari*, v. Consolata 5.
Lanfranco P. Biagio, *rettore della Chiesa di S. Domenico*, v. S. Domenico 2.
Maina P. Gius., *vice-rettore della Chiesa di S. Domenico*, v. Bellezia 14.
Marchino T. Pietro, *rettore dell'Ospizio di Carità*, viale di Stupinigi.
Menegazzi Luigi, *rettore del conv. Fedeli Compagne*, v. Lanfranchi 10.
Montagnini di Mirabello S. E. conte Ermanno, *membro del Supremo Collegio della Prelatura Romana*, c. Francia 26.
Padre Gius. Maria da Racconigi, *rettore della Chiesa di S. Maria del Monte*.
Papera canon. Severino, *rettore della Chiesa e Confratern. dello Spirito Santo*, v. Giacomo Leopardi 14.
Patrucco P. Giovanni, *rettore della Chiesa di S. Giuseppe*, v. Mercanti 28.
Perardi teol. Gius., *rett. della Chiesa di N. S. del Suffragio* (*Cappuccine*), v. Cardinal Maurizio 7.
Reffo D. Eugenio, *Collegio Artigianelli*, c. Palestro 14.
Sala teol. can. Gio., *capp. S. Pietro in Vincoli*.
Scala can. Amato, *direttore Istituto Immacolata Concezione*, v. Nizza 47.
Simma D. Romano, 🖃, *economo del Convitto Vedove e Nubili*, v. Gioanetti 29.
Suria cav. prof. Gius., *dirett. della Casa Benefica*, v. Monferrato 18.

Comitato Diocesano per l'Emigrazione

via Arcivescovado 12.

Il Comitato, costituito nella Diocesi di Torino in obbedienza alla lettera-circolare dell'Em. Cardinale Segretario di Stato di S. S., 8 settembre 1911, ha per scopo la assistenza religiosa, morale e possibilmente anche materiale dell'emigrante prima della partenza, durante il viaggio e la sua residenza all'estero, ed eventualmente nel suo ritorno in patria.

Presidente

S. E. rev. mons. Ang. Bortolomasi, Vescovo castrense, in rappresentanza dell'Em. Cardinale Arcivescovo.

Vice-Presidenti

Giuganino can. teol. Bartolomeo., piazza S. Giovanni 9.
Jocteau barone avv. Carlo Alberto, corso Vittorio Emanuele II, 101.

Segretario

Milanesio rag. Stef., v. Carlo Alberto 36.

Membri

Sorasio can. teol. Michele, v. Basilica 13.
Muriana mons. teol. Domen., v. S. Teresa 5.
Gauthier mons. can. Federico, v. Milano 3.

Bues can. teol. coll. Dom., v. Venti Sett. 83.
Garelli can. teol. Guido, c. Vitt. Em. II, 19 oltre Po'.
Franco teol. avv. prof. Carlo, v. Arcivesc. 12.
[illegible]ione prof. D. Stefano (Cuorgnè).
[illegible]avieri di Vernier conte dott. Carlo, via dei Mille 18.
Macciotta cav. Oreste, v. Donati 6.

Ufficio della Propagazione della Fede e Santa Infanzia e Scuole d'Oriente.

Sede: via Arcivescovado 12.

Orario: Dalle ore 10 alle 12 e dalle 14 alle 16.

Giuganino teol. can. Bartolomeo, ✱, *dirett.*
N. N., *segretario*.

Associazione di Preghiere per l'Esercito e per l'Armata

Eretta nella Chiesa di N. S. della Salute

Via Vibò 26 (borgo Vittoria).

Ha per iscopo di promuovere col bene religioso e morale l'assistenza Divina sui Soldati e sui Marinai. I Membri dell'Associazione alcuni sono effettivi, cioè Militari, che fanno od hanno fatto parte dell'Esercito e dell'Armata Navale, altri sono aderenti, cioè che si interessano al benessere dell'Esercito e della Marina militare.

Essa ha in gelosa custodia l'Ossario dei Caduti nella memoranda giornata 7 settembre 1706.

Celebra la Festa annuale nella Domenica seguente alla solennità della Consolata, nella cripta sottostante all'Altare di N. S. della Salute, dove è venerata l'effigie di M. SS. scolpita su uno dei pilastrini fatti porre da S. M. Vittorio Amedeo II lungo la linea delle trincee Francesi, dei quali altri quattro sono gli angoli dell'Ossario suddetto.

Rettore

Giaume canon. cav. avv. Carlo,

Scuole di Religione.

Vennero istituite in Torino nel 1892 per gli alunni ed alunne frequentanti scuole nel cui programma difetti l'insegnamento religioso, particolarmente in riguardo alle Scuole Medie e Superiori.

Corso Accademico per gli Studenti d'Università ed Istituti Superiori.
Sezione: *S. Solutore*, via Roma 20.

Corso Superiore pei giovani del Liceo e dell'Istituto Tecnico.
Sezioni: *S. Solutore*, via Roma 20. — *Consolata*, via Consolata 7. — *Madonna d'Oropa*, via Donati 6.

Corso Secondario pei giovani delle Scuole Ginnasiali e Tecniche.
Sezioni: *S. Solutore*, via Roma 20. — *Consolata*, v. Consolata 7. — *Madonna d'Oropa*, via Donati 6. — *S. Luigi*, via Baretti 4. — *S. Davide*, via Principe Amedeo 26. — *Gran Madre di Dio*, via Lanfranchi 19. — *S. G. B. La Salle*, via Rosine 18.

Corso Elementare aggiunto per gli alunni delle Scuole Primarie.
Vedi le Sezioni del Corso Secondario.

Congregazione Domenicale per tutti i Corsi maschili: Chiesa dell'Arcivescovado, via Arcivescovado 12. Ingresso ore 8,15. Ore 8,30 S. Messa — Discorso — Benedizione. Uscita ore 9,30

Presidente del Comitato delle signore Patronesse

Claretta-Assandri nobile Carolina vedova Spanna, v. Po 20.

Ispettrice per le Scuole femminili

Avogadro di Valdengo contessa Luisa, v. Bogino 18.

Congregazione Maggiore della Santissima Annunziata

detta dei Nobili ed Avvocati, ecc.

Via Stampatori 1.

Congregazione fondata il 25 gennaio 1563. Ha scopo eminentemente religioso, ed assiste e aiuta i Confratelli quando cadono in qualche infermità.

Prefetto annuo

Bagnasco Antonio, v. Carena 6.

Vice-prefetti

Candellero Giuseppe, v. Le Chiuse 9.
Bersano Pietro, c. Francia 3.

Rettore

Carena canon. Carlo, v. Stampatori 1.

Tesoriere

Cerruti prof. Ant., v. Saluzzo 27.

Segretario

Demaria cav. prof. Luigi, c. Napoli 30.

Società di Previdenza e M. S. tra gli Ecclesiastici

Via Arcivescovado 12.

Eretta in Torino sotto la Presidenza Onorari dell'Arcivescovo e riconosciuta Ente Morale con Regio Decreto 27 marzo 1881.

Orario: L'ufficio è aperto tutti i giorni, meno i festivi dalle ore 9 alle 12 e dalle 14 alle 16.

Presidente

Berrone teol. Antonio, ✱, canonico della Metropolitana, v. S. Domenico 4.

Consiglieri

Maffei teol. Fr., canon. della Metropolitana, v. Venti Sett. 78.
Giaccardi P. Giov., v. Maria Vittoria 5.
Cucco prof. can. Giacomo, c. Vinzaglio 3.
Franchino can. Ant., 🖃, v. Venti Sett. 83.
Gaydo teol. Agost., curato di S. Agostino.
Dematteis can. Michele Ignazio, v. Palazzo Città 4.
Ferrero teol. Carlo, segr. Curia Arcivescovile, v. Stampatori 10

Segretario

Gribaudi teol. Angelo, v. S. Domenico 20

Coadiutore

Chichon teol. Franc., c. Francia 272.

Opera Pia Parroci vecchi ed inabili dell'Archidiocesi di Torino

12 — Via Arcivescovado — 12

Unico amministratore

S. Em. il Cardinale Agostino Richelmy.

Segretario

Corno can. mons. Giuseppe Bern., p. Castello 23.

Tesoriere

N. N.

Giunta Diocesana delle Opere Sociali Cattoliche

Via Lagrange 3 — 34-68.

Presidente

Rulla ing. Alberto, c. Re Umberto 52.

Vice-presidenti

Di Rovasenda marchese Amedeo, via Arcivescovado 6.

Zaccone cav. Gio., c. Ferruccio 38.

Assistente ecclesiastico

Garelli can. cav. teol. Guido, c. Vittorio Emanuele II, 19 (oltre Po).

Segretario

N. N.

Tesoriere

Garelli Alberto, v. Monte di Pietà 21.

Membri

Avogadro di Valdengo contessina Luisa, v. Bogino 18.

Bellardo Bernardo, v. Garibaldi 13.

Bettazzi prof. Rod., v. Maria Vittoria 42.

Bonino cav. Natale, v. Carlo Alberto 5.

Bricarelli avv. Giacinto, v. Cernaia 30.

Caissotti di Chiusano conte Luigi, corso Re Umberto 67.

Chiesa Luigi, v. Belvedere 17.

Corsi prof. avv. march. Aless., c. Vittorio Em. II, 74.

Macciotta cav. Oreste, v. Donati 6.

Maggia Pierino, v. Burdin 23.

Mainesio rag. Stef., v. Carlo Alberto 36.

Pisani Luigi, v. Matteo Pescatore.

Ramello cav. Luigi, v. Cavallerizza 2.

Rebaudengo contessa Teresa, v. Carlo Alberto 40.

Sezione Economica.

Caissotti di Chiusano conte Luigi, predetto.

Garelli avv. cav. can. Guido, *assistente ecclesiastico*, predetto.

Ramello cav. Luigi, predetto.

Zaccone cav. Gio., *segretario*, predetto.

Associazione del Clero.

Via Lagrange 3.

Gallea teol. Rob., curato S. Gioachino, *pres.*

Condio mons. Luigi, *vice-presidente*, via Figlie dei Militari 19.

Garelli teol. Guido, *vice-pres.*, (predetto

Milano teol. Carlo, *segr.*, p. Vitt. Em. I, 1

Ferrero teol. Carlo, *tesoriere*, via Stampatori 10.

Consiglieri

Berta teol. Ant., c. Vitt. Em II, 19 (oltre Po

Capitani teol. Guido, v. Milano 3.

Cuatto can. prof. Silvio, Pinerolo.

Franchino teol. cav. Ant., v. Venti Sett. 8.

Gaydo teol. Agost., curato di S. Agostino

Grignolio can. Alessandro, predetto.

Muriana mons. Dom., curato S. Teresa

Perardi teol. Gius., v. Cardinal Maurizio

Unione fra le Donne Cattoliche d'Italia

Comitato di Torino.

Sede: via Lagrange 3 — 34-68.

L'Unione ha lo scopo di collegare le donne cattoliche italiane, di intensificare le Opere femminili cattoliche nei loro vari rami, e di diffondere la cultura religiosa e sociale. Coopera, con le altre Unioni del movimento cattolico italiano, ai fini comuni di azione religiosa e sociale.

Presidente onoraria

Incisa di Santo Stefano-Del Mayno contessa Marianna, v. Ormea 75.

Presidente effettiva

Rebaudengo-Ceriana contessa Teresa, via Carlo Alberto 40.

Vice-Presidenti

Avogadro di Valdengo contessina Luisa, *per la propaganda religiosa*, v. Bogino 18.

Ferrante-Vegezzi sig.ra Teresa, *per l'azione sociale*, c. Vitt. Eman. II, 16.

Della Croce di Dojola nob. Bianca, *per la cultura religiosa e sociale*, p. Maria Teresa 2.

Segretaria

Luda di Cortemiglia contessina Maria, p. Vittorio Emanuele I, 22.

Tesoriera

Arnaldi contessina Gabriella, c. Vittorio Emanuele II, 62.

Assistente ecclesiastico

Garelli cav. avv. teol. can. Guido, corso Vittorio Emanuele II, Est. 19.

Laboratorio Santa Caterina.

Reparto biancheria

Via Roma 20.

Ferrante-Vegezzi signora Teresa, corso Vitt. Eman. II, 16.

Emanuel-Savio sig. Rosa, v. Misericordia 8.

Streglio signora Ida, v. Conte Verde 1.

Ferrante signorina Maria, c. Vitt. Em. II, 16.

Barisone-Mo signora Elena, c. Siccardi 55.

Gallenga signorina Claudia, p. Vittorio Eman. I, 10.

Reparto sartoria

Via Plana 5.

Avogadro di Valdengo nob. Gioanna, via Bogino 18.

Carlo-Peyron marchesa Pierina, c. Cairoli 4

Cocci Baudana-Peyroleri signora Augusta, v. Carlo Alberto 14.

Œuvre Religieuse Française

Chapelle de Notre-Dame de Lourdes

Corso Francia 29.

Domeniche e feste di precetto: ore 10. — Messa e predica in lingua francese.

Secondo e quarto mercoledì di ogni mese: — Conferenze in lingua francese.

Chiesa Evangelica Valdese

Pastori

Prochet Alberto, v. Pio Quinto 15.

Balmas Federico, id.

Orario dei culti.

a) **Tempio**, corso Vitt. Emanuele II, 23.

Domenica ore 9: Scuola per i bambini; ore 11 (10 in estate) Culto in lingua francese (in lingua italiana la 1ª domenica di ogni mese); ore 17: Culto in lingua italiana.

b) **Cappella**, via Pio Quinto 15.

Domenica ore 9: Scuola per i bambini; Giovedì, ore 20,30: Conferenza in lingua italiana.

c) **Cappella**, corso Princ. Oddone 73.

Domenica ore 9: Scuola per i bambini; Martedì sera ore 20,30. Conferenza.

Concistoro della Parrocchia evangelica valdese.

Prochet Alberto, *Pastore*, pres., v. Pio Quinto 15.

Balmas Federico, *Pastore*, vice-pres., via Pio Quinto 15.

Avondet Feder., segr., v. Villafranca 13.

Barbero Federico, c. Francia 93.

Bounous cav. uff. Leopoldo, corso Re Umberto 42.

Craponne-Bonnefon comm. Luigi, c. Re Umberto 52.

Decker ing. Gustavo, c. Siccardi 22.

Decker William, c. Principe Oddone 39.

De Fernex cav. ing. Giorgio, c. Valentino 13.

Monnev Francis, v. Carlo Promis 5.

Perazzi Valeriano, corso Vittorio Emanuele II, 44.

De Planta Rodolfo, v. Montevecchio 38.

Sandri Ernesto, c. Siccardi 84.

Schalck Enrico, c. Vinzaglio 36.

Chiesa Cristiana Evangelica (Battista)

Via Passalacqua 10 *bis*.

Ministro

Wall J. Campbell.

Orario: Domenica alle ore 11 *Culto*; » » » 17 *Conferenza*; Mercoledì » » 20,30 »

Chiesa Metodista Episcopale

Via Lagrange 13.

Ravazzini Emilio, *Pastore*, p. Madama Cristina 1.

Orario dei servizi religiosi.

Domenica ore 9, Scuola domenicale; ore 10,30 Culto; ore 20,30 Evangelizzazione; Giovedì ore 20,30, Studio biblico.

Culto Israelita

(Legge 4 Luglio 1857).

Consiglio di Amministrazione dell'Università Israelitica di Torino

Via Pio Quinto 12, — 28-89.

Presidente

Foa comm. Bened., c. Vitt. Eman. II, 61.

Membri

Ovazza cav. uff. Ernesto, c. Re Umberto 44.

Ottolenghi cav. Camillo, v. Lagrange 47.

Malvano Giuseppe, c. Vitt. Em. II, 25.

Luria rag. cav. Davide, p. Lagrange 1.

Sacerdote cav. avv. Giacomo, v. Venti Sett. 3.

Levi David, c. Siccardi 16.

Ghiron Pacifico, v. Carlo Alberto 12.

Fubini cav. uff. avv. Lelio, v. Pietro Micca 20.

Segretario tesoriere

Jarak cav. Gius., v. Carlo Alberto 33.

Vice segretario

Foà avv. Moise, p. Carlo Eman. II, 8.

Commessi d'ufficio

Valabrega Anselmo, *supplente*, via Des Ambrois 2.

Cassin Raffaele, v. Bernardino Galliari 7.

Rabbinato

Bolaffio cav. Giacomo, *Rabb. magg.*, v. Pio Quinto 9.

Lattes Aldo, *vice-Rabb.*, v. Mazzini 54.

Artom dott. prof. Elia S., *vice-Rabb.*, via Belfiore 22.

Debenedetti Giacomo, *ufficiante*, v. Montebello 21.

Bidello

Bachi Giuseppe, v. Pio Quinto 3.

Esercito della Salvezza.

Via Cagliari 4.

Ufficiale Comandante

Coerezza Angelo.

ISTITUTI OSPITALIERI, BENEFICENZA, FILANTROPIA E PREVIDENZA

Ospedale Maggiore di S. Gio. Batt. e della Città di Torino

Via dell'Ospedale 36, ☎ 5-40.
Direzione ☎ 28-40 e 23-09.

Casa di Convalescenza.

Strada San Vito 34, ☎ 18-49.

L'erezione di questo maestoso ospedale (area circa 10.000 m. q.) fu iniziata nel 1680 su disegni del celebre Conte Amedeo di Castellamonte ed i lavori proseguirono per lo spazio di nove anni continui sotto la direzione dell'architetto Baromello. Nel 1689 condotta a termine la massima parte dell'edificio, vi si trasportarono i letti dell'antico Ospedale del Duomo, fondato nel XII, e quelli degli altri 10 Ospedali esistenti nella Città e sobborghi.

Riceve a cura gratuita i poveri d'ambo i sessi, d'ogni età, nazione e religione, purchè affetti da malattia acuta, non contagiosa, escluse le malattie veneree.

Ufficio d'accettazione.

Accettazione donne: Dalle ore **9,30** alle **11**.
Accettazione uomini: Dalle ore **13** alle **15,30**.

Consulti gratuiti e visite agli infermi.

Consulti gratuiti: Dalle ore **12,30** alle **14,30**.
Visita agl'infermi: Tutti i giorni.
Ricoverati nelle Sezioni ordinarie: Dalle **12,30** alle **13**; l'uscita avrà luogo alle **14**.
Pensionanti in camere: Dalle **9,30** alle **12** e dalle **13** alle **17**.

Per essere accettati gratuitamente bisogna presentare le fedi di nascita e nullatenenza

Prezzi delle pensioni.

tanto per Chirurgia che per Medicina

	ogni 15 giorni	al giorno
1ª CATEGORIA		
In camera sola	L. 150	L. 12
Id. accompagnata . .	» 120	» 10
2ª CATEGORIA		
In chirurgia	L. 105	L. 9
In medicina	» 90	» 8
3ª CATEGORIA		
Nelle sale	L. 45	L. 4

Consiglio d'Amministrazione.

Presidente

Di Rovasenda conte avv. Alessandro, cav. di gran croce ☎ e grand'uff. ✻, senat. del Regno, c. Vittorio Eman. II, 32.

Vice-presidente

Molli comm. ing. Stefano, c. S. Maurizio 81.

Consiglieri

Busca teol. can. cav. Edoardo, v. Garibaldi 5.
Berrone teol. can. cav. Ant., v. S. Domen. 4.
Piovano teol. can. prof. Giuseppe, v. Cappel Verde 2.
Benna teol. can. prof. Luigi, v. Consolata 1.
Carrara avv. Franc., v. Ospedale 1.
Molli comm. ing. Stef., c. S. Maurizio 81.
Casalini dott. Giulio, Deputato al Parlamento, c. S. Maurizio 29.
Bosio comm. dott. Tullio, v. Cibrario 9.

Direzione

Pezzana Annibale, *direttore*.
Parmetler Lorenzo, ☎, *ragion.*, v. Amedeo Avogadro 22.
Pavesio Luigi, ☎, *economo*, via Po 12.
Beluschi rag. Mario, *appl.*, v. Barolo 12.
Morano avv. Maurilio, *applic.*, v. Barolo 20.
Gambetta Gio. Batt., *appl.*, v. S. Ottavio 26.
Cantone prof. Emilio, *diurn.*, v. S. Anselmo 6.
Sicco Cesare, *diurn.*, v. Barolo.
Silva geom. Luigi, ☎, *ispettore tecnico*, v. Quattro Marzo 1.

Medici primari

Bozzolo dott. senat. grand'uff. Camillo, comm. nell'Ordine dell'Etoile Noire di Francia, via Magenta 20.
Pescarolo comm. prof. senatore Bellom, p. Vittorio Emanuele I, 12.
Dogliotti cav. dott. Amedeo, v. Fabro 1.
Ceconi prof. Ang., v. Sacchi 42.
Battistini dott. prof. comm. Ferdin., v. Garibaldi 28.
Fornaca prof. dott. Luigi, v. Giannone 7.

Chirurghi primari

Carle prof. sen. comm. Ant., v. Legnano 33.
Bajardi prof. Daniele, uff. ✻, comm ☎, v. Magenta 25.
Gradenigo prof. dott. conte G., comm. ☎, v. Principe Amedeo 12.
Oliva prof. dott. Valentino, uff. ☎, corso Vitt. Em. II, 100.
Fantino dott. prof. cav. Gius., v. Venti Settembre 3.
Bobbio cav. prof. Luigi, v. Montevecchio 1.

Chirurghi specialisti

Gavello dott. prof. cav. Gius., *primario otorinolaringoiatria*, v. Davide Bertolotti 2 angolo p. Solferino.
Ferria dott. prof. cav. Luigi, *primario malattie vie urinarie*, v. Carlo Alb. 33.
Dirett. del Museo Riberi e Labor. Baldi
Vanzetti prof. Ferruccio, c. Siccardi 57.

Assistente

Bizzarri dott. Alberto, v. Nizza 108.

Aggregato al Laboratorio Baldi per le ricerche ematologiche.

Peca-Barberis dott. Enr., c. Vitt. Em. II, 36.

Rettori spirituali

Govero teol. Carlo. Carmagnola teol. Gio Arduino don Giovanni.

Suora superiora

Bocci Vincenza, Suora di Carità.

Farmacia

Galina dott. Giuseppe.

Aiuti di medicina

Gian Pietro dott. Ezio, v. Princ. Tommaso 14.
Buttino dott. Diego, v. Gio. Prati 3.
Batta dott. Lodovico, c. S. Maurizio 81.
Malan dott. Guido, v. Princ. Tommaso 13.
Possevini dott. Franc., v. Vanchiglia 11.
Vietti dott. Mauro, Ospedale.
Barbano dott. Carlo, v. Cavour 50.

Aiuti di chirurgia

Debernardi dott. Lorenzo, v. Giusti 2.
Lerda dott. prof. cav. Guido, v. Garibaldi 5.
Costero dott. Vinc., v. Mad. Cristina 32.
Longo dott. Luigi, v. Bidone 5.
Reynaudi dott. Giov., v. della Zecca 15.
Machia dott. Alfredo, v. Andrea Doria 21.

Assistenti di medicina

Zuccola dott. Pier Franc., v. S. Quintino 50.
Alvazzi Del Frate dott. Cesare, v. Carlo Alberto 35.
Rodano dott. Franc., v. Ett. De Sonnaz 7.
Bizzarri dott. Alberto, v. Nizza 108.

Assistenti di chirurgia

Campora dott. Gius., str. di Lanzo 117.
Quarella dott. Bruno, v. Ospedale 36.
Ferrero dott. Ferruccio, c. Casale 2.
Bruzzone dott. Carlo, v. Pio Quinto 7.
Pavesio dott. Carlo, v. Saluzzo 30.
Pinardi dott. Gius., v. Valeggio 24.
Ingaramo dott. Carlo, v. Valp. Caluso 21.
Loperfido dott. Galileo, v. Plana 11.

Assistente specialista per la Sezione di Otorino-laringoiatria

Bruzzone dott. Carlo, v. Pio Quinto 7.

Assistenti special. per la Sez. di Urologia

Loperfido dott. Galileo, v. Plana 11.
Melanotte dott. Maurizio.

Ambulatorio gratuito per le visite ed accettazioni malati poveri

Via S. Massimo 24.

Orario: Tutti i giorni dalle **9** alle **10**.

Bozzolo prof. dott. comm. Camillo, *dirett.*, v. Magenta 20.

Ambulatorio chirurgico *gratuito pei poveri.*

Via dell'Accademia Albertina 17.

Orario: dalle **8** alle **10**.

Carle prof. comm. Antonio, *direttore*.

Istituto di Radiologia medica.

Via Cavour 29.

Ambulatorio gratuito: Martedì, giovedì e sabato dalle ore **8** alle **9**.

Direttore

Bertolotti prof. Mario, v. Bern. Galliari 3.

Aiuto volontario

Boidi-Trotti dott. Giacinto, v. Papacino 4.

Istituto del Radium.

Direzione sanitaria

Pescarolo dott. prof. comm. Bellom.

Direzione tecnica

Bertolotti prof. Mario, v. Bern. Galliari 3.

Gabinetto per elettroterapia.

Direttore

Pescarolo dott. prof. comm. Bellom.

Aiuto volontario

Mattirolo prof. Gustavo, c. Valentino 11.

Consulente malattie dermosifilopatiche

Ramognini dott. prof. Pietro, v. Ospedale 51.

Consulenti malattie degli occhi

Secondi dott. prof. cav. Gio., v. Venti Sett. 3.
Gaudenzi prof. dott. cav. Carlo, v. Davide Bertolotti 7.

Consulente Odontoiatria

Marangoni dott. L. Ferdin., v. Garibaldi, 4.

Consulente in Psichiatria

Burzio cav. prof. dott. Franc., v. Genova 18.

Ospedale Mauriziano *Umberto I*

Corso Stupinigi, ☎ 20 e 30-05.

Fondato nel 1573 da Emanuele Filiberto e ricostrutto nel 1715, fu ampliato da Re Carlo Alberto.

Esso aveva sede nella via della Basilica. Nell'anno 1885 fu trasportato in un nuovo grandioso edificio sul viale di Stupinigi, costrutto a padiglioni secondo gli ultimi dettami della scienza. Questo insigne ospedale, che venne intitolato a S. M. Umberto I, contiene normalmente 290 letti, dei quali 200 nelle infermerie comuni sono destinati alla cura gratuita dei poveri d'ambo i sessi, purchè affetti da malattia acuta, non contagiosa nè comunicabile.

Nei primi due padiglioni interni, di cui quello di destra per le donne e quello di sinistra per gli uomini, si trovano gli Ospizi intitolati alla Regina Maria Adelaide ed al Magnanimo Re Carlo Alberto. Esistono in essi camere da uno, due e più letti destinati alle persone agiate d'ambo i sessi che si trovino nelle condizioni suddette.

Un servizio sanitario speciale venne istituito per le malattie delle donne, genito-urinarie, nervose e per quelle del naso, della gola, delle orecchie e della bocca.

Un nuovo padiglione si è ora aggiunto ai 6 già esistenti. Alle spese della sua costruzione e del suo arredo provvidero generosamente il Senatore prof. Antonio Carle e alcune benefiche persone. Intitolato al defunto figlio del Sen. Carle, Mimo, esso è destinato alla cura delle malattie degli organi digerenti, ed è capace di 40 letti, dei quali parte a pagamento e parte gratuiti.

Ambulatori

Consulti gratuiti e visite agli infermi.

Ambulatorio di medicina generale:
Tutti i giorni dalle **9** alle **11**.
Ambulatorio di chirurgia generale:
Tutti i giorni dalle **9** alle **11**.

Ambulatorio per le malattie speciali delle donne (ginecologia):
Lunedì, mercoledì e venerdì dalle **14** alle **15**.

Ambulatorio per le malattie genito-urinarie:
Martedì, giovedì e sabato dalle **14** alle **15**.

Ambulatorio per le malattie nervose:
Martedì, giovedì e sabato dalle **8,30** alle **9,30**.

Ambul. per le malattie dell'appar. digerente, fegato:
Tutti i giorni dalle **9** alle **11**.

Ambulatorio per le malattie del naso, gola, orecchi:
Tutti i giorni dalle **9,30** alle **10,30**.

Ambulatorio per le malattie della bocca e dei denti (odontoiatrico)
Martedì, giovedì e sabato dalle **11** alle **15**.

Accettazioni:
Tutti i giorni dalle **9** alle **11**.

Per essere accettati **gratuitamente** *nell'Ospedale devesi presentare la fede di povertà, rilasciata dal Sindaco del Comune ove l'infermo risiede.*

Istituto Mauriziano del Radium.
Emanatori - Acque e preparati radioattivi.

Guardia ostetrica diurna e notturna.
Assistenza gratuita pei poveri nei casi urgenti della maternità.

Servizio diurno e notturno per infortuni sul lavoro.
Orario per le medicazioni giornaliere: dalle ore **10,30** alle **11,30**.

Padiglioni e Sezioni a pagamento.

Prezzo delle pensioni

Nelle infermerie . .	L.	**2,50**	giornaliere
In camere da 4 letti	»	**5**	id.
» 2 »	»	**7, 8** e **10**	id.
» 1 »	»	**10, 12** e **15**	id.

I ricoverati nelle camere a pagamento devono corrispondere, oltre la diaria, una tassa d'operazione od una tassa giornaliera di cura, secondochè abbiano bisogno di assistenza chirurgica o medica.

Orario per le visite del pubblico.
Nelle infermerie
Tutti i giorni dalle **12.30** alle **14.30**.
Nei riparti a pagamento:
Tutti i giorni dalle **12.30** alle **17**.

Direzione
(Gran Magistero dell'Ordine Mauriziano, Div. III, Opere di beneficenza-Ospedali).

Lanza dott. prof. Dom. comm. ✻ e 🚗, *dirett. capo della Divis., III, del G. Magistero Mauriziano*, v. Pastrengo 15.
Pecheux Carlo Emanuele, 🚗 e ✻, *segretario-economo*.
Sardo Gius., 🚗, *vice-segretario*, v. S. Secondo 94.
N. N.

Personale Sanitario.

Chirurgia.

Carle prof. dott. Ant., comm. ✻ e 🚗, Senatore del Regno, *direttore sanitario e chirurgo primario*, v. Legnano 33.

Assistenti ordinari
Dardanelli dott. prof. Matteo, uff. 🚗, *aiuto*, Ospedale Umberto I.
Massobrio dott. Giulio. 🚗, v. Massena 68.
Massa dott. Gio., p. Statuto 9.
Bertone dott. Guido, v. Lagrange 43.
Maiolo dott. Giacomo, c. Stupinigi 32.
Basiglio dott. Pietro, Osped. Umberto I.
Malan dott. Arnaldo, c. Oporto 40.
Puschi dott. Giorgio, Osped. Umberto I.
Anglesio dott. Bernardo, v. Valperga C. Luso 11.

Assistenti straordinari
Fasiani dott. Gian Maria, v. Gioberti 9.
Bossi dott. Mario, v. Sacchi 26.
Chiappero dott. Franc., c. Vitt. Em. II 11.

Medicina.

Graziadei dott. prof. Bonav., comm. ✻ 🚗, *medico prim.*, v. Montevecchio 4.

Assistenti ordinari
Valobra dott. prof. Nino. 🚗, *aiuto*, v. Po 1.
Fenoglietto dott. Enr., v. Lamarmora 2.
Minero dott. Osvaldo, v. Massena 23.
Beccari dott. Guido, v Pio Quinto 4.
Carena dott. Carlo, v. Mad. Cristina 47.
Borgna dott. Gius., v. Orfane 24.

Assistente straordinario
Amati dott. Ernesto, v. Berthollet 2.

Sezione per le malattie degli organi digerenti e del fegato
(PADIGLIONE MIMO CARLE)

Carle prof. dott. Antonio, predetto, *chirurgo primario*.
Dardanelli dott. prof. Matteo, predetto, *aiuto*, per la parte chirurgica.
Gruner dott. prof. Ettore, uff. 🚗, *primario* dirigente del servizio medico, v. Vent Settembre 56.
Massa dott. Gio., predetto, *assist.* per la chirurgia.
Puschi dott. Giorgio, predetto, *assist.* per la parte medica.

Accettazione
e ambulatorio per le predette malattie
Gruner dott. prof. Ettore, predetto.

Istituto Mauriziano del Radium.

Vaccari dott. Adriano, *dirigente del laboratorio chimico*, c. Oporto 29.

Gabinetti e Laboratori speciali.

Radiologia
Ponzio dott. Mario, *dirigente*, Ospedale Umberto I.

Elettroterapia
Valobra dott. prof. Nino, predetto.

Gabinetto fisiopatologico
Bertone dott. Guido, predetto.

Servizio infortuni sul lavoro.

Malan dott. Arnaldo predetto.
Fasiani dott. Gian Maria »
Bossi dott. Mario »

Servizio accettazioni

Basiglio dott. Pietro, predetto, *per la parte chirurgica*.
Beccari dott. Guido, predetto, *per la parte medica*.

Ambulatorio di ginecologia
Valdagni dott. prof. Vincenzo, *direttore*, v. Maria Vittoria 52.
Maiolo dott. Giacomo, predetto.

Ambulatorio per le malattie genito-urinarie
Massobrio dott. Giulio, predetto.
Bertone dott. Guido, predetto.

Ambulatorio per le malattie nervose
Valobra dott. prof. Nino, predetto.

Ambulatorio di otorinolaringoiatria
Hahn dott. Raoul, 🚗, *dirigente*, v. Confienza 5.
Malan dott. Arnaldo, predetto.

Ambulatorio di odontoiatrica
Foggio dottor prof. Pietro, via Monte di Pietà 8.

Guardia ostetrica
(permanente diurna e notturna nell'Ospedale)
🚗 **20** e **30-05.**

Valdagni prof. dott. Vincenzo, predetto, *direttore*.
Bossi dott. Mario, predetto
Maiolo dott. Giacomo, predetto.
Chiappero dott. Francesco, predetto.
Pellazzi-Paruzza dott. Mario, corso Re Umberto 44.

Settore Anatomico
Gruner dott. prof. Ettore, uff. 🚗, predetto.

Farmacia
Oberto dott. Sebastiano, *direttore*.

Personale religioso
Marino D. Vitale, *Cappellano capo*.
N. N. *Cappellano*.

Superiora delle Suore di Carità assistenti
Turati suor Adelaide.

R. Opera pia-Ospedale di *San Luigi Gonzaga*.

Ospedale urbano

Via S. Chiara 40 🚗 **89-21.**

Lo scopo di questo pio Istituto, fondato sullo scorcio del secolo decimottavo, è di ricoverare gli infermi poveri affetti da tubercolosi medica o chirurgica, domiciliati almeno da tre mesi nel territorio di Torino.

Esistono pure, per fondazione del Re Carlo Alberto, 12 letti per uomini e donne affetti da malattie cutanee, cioè pellagra, scorbuto, cancroide, scrofulide, erpete, tigna, lebbra, purchè dimoranti nelle antiche provincie dello Stato Sardo.

Le domande di ricovero si presentano alla Segreteria dell'Ospedale, munite delle fedi mediche, di nascita, di povertà e di residenza.

L'entrata pubblica nelle infermerie è permessa nei giorni di martedì, giovedì e domenica dalle **13** alle **14.30**.

Orario degli ambulatori.

Medicina generale
Giovedì e domenica alle **8**.
Biey dott. Casimiro, *medico in secondo*.
Martedì e sabato alle **15.30**.
Garmagnano dott. Carlo, *medico in secondo*
Lunedì e venerdì alle **8.30**.
Buzano dott. Umberto, *medico in secondo*.

Chirurgia generale
Tutti i giorni feriali alle ore **14**.
Gallo cav. dott. Vinc., *chir. comprimario*
Vignolo-Lutati dott. Giacinto, *chirurgo in secondo*.

Malattie della pelle
Lunedì, merc. e venerdì, alle **15.30**
Domenica alle **10**
Vignolo-Lutati dott. prof. cav. Carlo, *med. primario*.

Foto-radio-elettroterapia
Tutti i giorni feriali dalle ore **8.30** alle **10**,
Garosci dott. Nicola, *med. primario*.
Vignolo-Lutati dott. prof. cav. Carlo, *id.*

Malattie della bocca
Mercoledì alle **8**.
Martini dott. comm. Luigi, via Barbaroux **2**.

Ospedale suburbano

Reg. Tre Tetti, oltre barr. Orbassano.
🚗 **18-17.**

Questa nuova sede, eretta col generoso concorso della locale Cassa di Risparmio secondo le più moderne e scrupolose norme dell'igiene, è più specialmente destinata per le malattie lente curabili di petto. — Esistono letti a pagamento per uomini e donne colla diaria di L. 5, ed altri a metà pensione. Pagamento a rate mensili anticipate oltre a L. 20 indistintamente per tassa ingresso e rimborso accessori.

Consiglio di Direzione.
Badini-Confalonieri gr. uff. avv. Alfonso, senat. del Regno, *presidente*.
Prato cav. avv. Edoardo, *vice-presidente*, p. Statuto 13.
Scarampi del Cairo march. cav. Carlo Alberto, *dirett. dell'interno*, v. Bogino 25.
Ferrero di Cambiano gr. uff. march. avv. Cesare, Senat. del Regno, v. Sagliano 4.
Govone conte ing. cav. Uberto, v. della Rocca 20.
Schiari-Riccardi conte Edoardo, v. Montecuccoli 7.
Ripa di Meana conte comm. Alfonso, via Mazzini 40.
Giuganino canon. cav. D. Bartolomeo, p. San Giovanni 9.

Berrone can. D. Ant., p. S. Giovanni Metropolitana.
Fontana ing. Vinc., *dirett. del contenzioso*, p. Vitt. Em. I, 12.
Battistini comm. dott. prof. Ferdinando, v. Garibaldi 28.
Rossi grand' uff. generale Giustiniano, c. Valentino 11.
Beraudo di Pralormo nob. cav. Vittorio, *direttore di segreteria*, v. della Rocca 16.
Molinari dott. cav. Vittorio, *direttore sanitario*, v. Genova 3.
Gay di Quarti colonn. nob. Alessandro, *direttore economo*, c. Vitt. Em. II, 115.
Mattirolo dott. Gust., c. Valentino 11.
Solaro del Borgo nob. cav. Paolo, via Mazzini 17.
Masino nob. ing. Giusto, v. Lagrange 16.
Salis ing. Gius., v. S. Massimo 17.
Nasi cav. Roberto, v. Matteo Pescatore 11.
Gromis di Trana conte avv. Carlo, corso Siccardi 78.

Impiegati

Buzano cav. avv. Ernesto, *segretario capo*, v. Nizza 17.
Laiolo conte Clemente *segret. cont.*, corso Francia 28.
Bajetto not. Adolfo, *segretario*, Ospedale suburbano.
Avataneo D. Bart., *rettore*, v. S. Chiara 40.
Torretta D. Alessandro, *vice-rettore*, via S. Chiara 40.
Novaira D. Michele, *id.*, Osped. suburbano.
Garosci dott. Nicola, *medico primario*, via Garibaldi 23.
Ariotti dott. cav. Angelo, *medico primario*, Ospedale suburbano, v. S. Secondo 9.
Gallo dott. cav. Vinc., *chirurgo comprim.*, v. Fabro 8 *bis*.
Vignolo-Lutati dott. prof. cav. Carlo, *medico primario*, v. Bertola 29.
Vignolo Lutati dott. Giacinto, *chirurgo in secondo*, c. Francia 1.
Biey dott. Casimiro, *medico in secondo*, v. Amedeo Avogadro 19.
Masenti dott. Pietro, *id.*, Osp. suburbano.
Borgogno dott. Marco, *id.*, Osp. suburbano.
Vergano dott. Roberto, *id.*, Osp. suburbano, v. Marco Polo 32.
Garmagnano dott. Carlo, *id.*, v. Montevecchio 3.
Buzano avv. Umberto, *id.*, v. Nizza 27.

Ospedale *Maria Vittoria*

Via Cibrario 72, 🚋 8-84.

L'Ospedale, per la cura delle malattie delle donne e dei bambini, fu ideato nel 1879 dal professor dott. comm. Giuseppe BERRUTI; fondato ed aperto nel 1885.

È costrutto a padiglioni isolati e separati da aiuole con piante e fiori; armonicamente e convenientemente disposti, contiene: le infermerie per i poveri, le camere particolari per le pensionanti, gli ambulatori clinici, i laboratori di istologia e chimica, le sale di operazione, di medicazione, elettroterapia, idroterapia.

Un edifizio indipendente è destinato alla chiesa per gli uffizi religiosi.

Alla assistenza diretta degli ammalati ed al governo della cucina e delle masserizie sono addette le Suore Vincenzine della Piccola Casa della Provvidenza del Cottolengo.

L'Ospedale, occupa 185 letti compresi quelli delle prime categorie e quelli della nuova Sezione di Medicina Generale, istituita sotto gli auspici del Municipio di Torino il 1° gennaio 1914. Per mezzo dei suoi ambulatori l'Ospedale può dare un largo contingente di operosità, con grande aiuto alla pubblica assistenza, sollievo non trascurabile ai poveri e sofferenti.

Per opera del sullodato Prof. Comm. Giuseppe Berruti, nel 1907, l'Ospedale venne dotato di un nuovo edificio (ang. vie Cibrario e Médail) destinato alla **Farmacia, al Dispensario dei lattanti**, ed alla **Guardia Ostetrica permanente**.

Nel maggio 1912 si inaugurava nel Giardino, all'ingresso un busto a memoria perenne del rimpianto Dott. G. Berruti, fondatore dell'Ospedale, deceduto in Torino il 15 aprile 1911. Il busto è opera dell'artista L. Calderini.

Tariffa Giornaliera.

Per le donne.

1ª	Categoria	(in camere particolari, con trattamento speciale e di famiglia)	L. 10 e 12
2ª	Id.	(in Ospedale, padigl. *A, D, E*)	» 7
3ª	Id.	(» semi-gratuite)	» 4
4ª	Id.		gratuita

Per i bambini.

1ª	Categoria	(con trattamento speciale e di famiglia)	L. 10
2ª	Id.	pensionanti da	» 5
3ª	Id.	»	» 3
4ª	Id.	(semi-gratuita)	» 2
5ª	Id.		gratuita

(salvo accordi per camere speciali).

Visite ai ricoverati: per le donne pensionanti dalle ore 13 alle 16; per i bambini pensionanti, pure dalle 13 alle 16 e per le donne e i bambini gratuiti dalle 13 alle 14 del giovedì e della domenica.

L'accettazione degli ammalati a pagamento ha luogo in qualsiasi ora.

Consiglio d'Amministrazione.

Presidente onorario
S. A. R. il Principe Emanuele Filiberto, Duca d'Aosta.
Presidente effettivo
Roggiero comm. avv. Pier Carlo, v. Po 4.
Vice-Presidente effettivo
Pollone comm. Eugenio, c. Siccardi 21.
Consiglieri
Luserna Rorengo di Rorà conte Emanuele, corso Siccardi 55.
Bergesio dott. aggr. comm. Libero, corso Vitt. Em. II, 19 (oltre Po).
Erba cav. Adolfo, v. Genova 24.
Faà cav. Carlo, avv., notaio, c. Palestro 4.
Grasso cav. Vitt., p. Carlo Felice 3.
Talamona cav. uff. Alfr., c. Siccardi 63.
Vigliardi-Paravia comm. Giuseppe, via Meucci 2.

Direzione medica.

Direttore sanitario
Bergesio dott. comm. Libero, predetto.
Medici chirurghi primari onorari
Novaro prof. G. Filippo (Genova).
Bergesio dott. comm. Libero, predetto.

Corpo Sanitario dell'Ospedale.

1ª *Sezione. Ginecologia* A
Chiarabba dott. cav. Ubaldo, *chirurgo primario*, v. Po 42.
N... *assistente esterno.*
Corda dott. Quirico, *assistente interno*, via Cibrario 72.

2ª *Sezione. Ginecologia* B
Hermitzka dott. prof. cav. Livio, *chirurgo primario, abitaz.* corso Re Umberto 60, *studio* v. Venti Settembre 12.
Mantanigo dott. Maurizio, *assist. esterno*, v. Siccardi 57.
Bellazzi dott. Gino, *assist. interno*, via Belfiore 19.
Carnagli dott.ª Ida, *volontaria*, v. Cibrario 72.

3ª *Sezione. Pediatria chirurgica*
Motta dott. prof. cav. Mario, *chirurgo primario*, v. Mad. Cristina 34.
Cibrario dott. Enrico, *assistente interno*, v. Cibrario 72.

4ª *Sezione. Pediatria medica*
Meynier dott. prof. Emilio, *med. primario*, v. S. Quintino 46.
Angeli dott. Enrico, *assist. esterno*, via Venti Settembre 5.
Antonini dott.ª Leopoldina, *assist. interna*, v. Cibrario 72.

5ª *Sezione ostetrica*
Robecchi dott. Paolo, *primario*, v. Sant'Anselmo 6.
Fino dott. Carlo, *ass. esterno*, v. Milano 10.
Pendola dott. Gius., *ass. int.*, v. Cibrario 72.

6ª *Sezione. Medicina generale*
Quadrone dott. prof. cav. Carlo, *medico primario*, p. Cavour 10.
Fubini dott. Emanuele, *assist. esterno*, p. Vitt. Eman. I, 1.
Dematheis dott. Filippo, *assist. interno*, v. Cibrario 72.
Lusso dott.ª Amalia, *volont.*, v. Cibrario 72.

Scuola per Infermiere
professioniste e volontarie.

Chiarabba dott. cav. Ubaldo, *Direttore.*
Corda dott. Quirico.

Le lezioni hanno luogo tutte le Domen. alle 11

Guardia ostetrica permanente.

Aperta il 5 Marzo 1908, con assegnamento di tutta la parte nord-ovest della Città, partendo dall'Ospizio di Carità e proseguendo per corso Siccardi, v. Cernaia, v. Pietro Micca, v. Genova, v. Milano, p. Emanuele Filiberto, c. Ponte Mosca e prolendimento suo.

Direttore
Robecchi dott. Paolo, predetto.
Consulente nato
Bergesio comm. dott. Libero, predetto.
Membri effettivi
Fino dott. Carlo, v. Milano 10.
Giordano dott. Gius., v. Quartieri 6.
Pendola dott. Gius., v. Quartieri 6.
Mongini dott. Costanzo, v. Cibrario 72.
Merli dott. Filippo, v. Cibrario 72.

Servizi Gratuiti per i Poveri.

Guardia ostetrica permanente
Via Cibrario 72 🚋 8-84 e Municipale.

Dispensario per lattanti
Ang. vie Cibrario e Médail, 🚋 8-84.
Martedì, Giovedì e Sabato
Dal 15 Ottobre al 15 Giugno alle ore 14,30,
dal 15 Giugno al 15 Ottobre alle ore 9.
Meynier dott. prof. Emilio, *direttore.*
Antonini dott.ª Leopoldina, *assistente.*

Ambulatori

Ginecologia	dalle ore 10	alle 12
Ostetricia	» 9	» 10
Medicina Generale	» 9,30	» 10,30
Pediatria Chirurgica	» 9	» 10
Pediatria Medica	» 15,30	» 16,30

Gabinetto Radioscopico e Radioterapico.
Laboratorio Istologico.
Sierodiagnosi originale del Wassermann.

Farmacia dell'Ospedale
Via Cibrario 72 🚋 8-84 e Municipale
con Servizio di Benefic. Munic.
aperta al pubblico anche nelle ore notturne.
Pugliaro Francesco e Paganone Felicina, *concessionari.*

Direzione Amministrativa.

Segretario-Economo
Ardizzone rag. Alb., v. Amed. Peyron 46.
Vice segretario
Perla Cesare, v. Vittorio Amedeo II, 17.
Riscuotitore interno
Perla Cesare, predetto.
Primo applicato
Marconcini Silvano (Moncalieri).
Secondo applicato
Bracco Paride, v. Netro 18.
Direttrice interna
Suor Esterina Cravero.
Revisori dei conti
Doyen cav. Camillo, c. Moncalieri 85
Arduin cav. Federico, c. Reg. Margherita 2.
Consulenti legali
Palberti avv. comm. senatore Romualdo.
Testore cav. avv. procuratore Pietro, via Botero 3.
Consulente ingegnere
Boggio comm. ing. Camillo, piazza San Martino 7.
Servizio Cassa
Opera Pia S. Paolo.

Comitato delle Signore Patronesse.

Presidentessa onoraria
S. A. R. la Principessa Elena d'Orléans Duchessa d'Aosta.

Presidentessa

Bertetti-Engelfred signora Teresa, via Venti Settembre 8.

Vice Presidentesse

Luserna Rorengo Di Rorà Canevaro contessa Delfina, c. Siccardi 55.
Hess sig.ª Emma, c. Vitt. Eman. II, 90.

Segretaria

Dufour sig.ª Marianna ved. Tedeschi, via Bonafous 7.

Vice segretaria.

Zublena-Dumontel signora Maria Teresa, c. Vitt. Em. II, 44.

Ispettrici

Alessio signorina Clara, v. Cernaia 28.
Allais Enrichetta ved. Henry, c. Oporto 41.
Badini-Confalonieri Ceriana, strada San Vito 45, villa Nigra.
Beccaria Incisa Grattarola di S. Stefano contessa Paola n. Scati di Casaleggio, v. Ormea 75.
Bellini-Mazzucchelli sig.ª Annetta, via Garibaldi 59.
Bergesio-Oliveri signora Carolina, corso Vitt. Em. II, 19 (oltre Po).
Bernocco-Fava-Parvis sig.ª Giulia, p. Carlo Felice 10.
Besostri-Siccardi signora Chiara, via Pietro Micca 10.
Borgogna-Poma Elisa, c. Vitt. Em. II, 90.
Bottero sig.na Matilde, v. Princ. Tomm. 14.
Bussolino-Fontana sig.ª Candida, piazza Statuto 17.
Canonica-Sormani sig. Olga, v. Napione 20.
Canova signorina Ester, v. Assietta 29.
Cantore Capellaro Clotilde, corso Re Umberto 32 *bis*.
Ceresole sig.na Ida, v. Luigi Mercantini 6.
Ceriana-Mayneri Jacini contessa Giulia, c. Duca di Genova 27.
Cerino-Zegna Ritt-Roncati Emma, corso Beccaria 2.
Cerino-Zegna sig.ª Teresa, v. Lungo Po 6.
Chiusano-Ramella sig.ª Eva, c. Vittorio Eman. II, 88.
Craveri signorina Gismonda, c. Palestro 4.
Crotti di Costigliole Cerino-Zegna contessa Gemma, ved., v. Massena 79.
De Genova di Pettinengo Figoli contessa Nina, c. Duca di Genova 53.
Deslex-Ducco sig.ª Clelia, v. Lungo Po 8 e v. Bonafous 7.
Diatto-Vinelli sig.ª Rita, p. Cavour 9.
Dumontel Danna Sig.ª Maria, piazzetta Madonna degli Angeli 2.
Dumontel signorina Enrica, p. Madonna degli Angeli 2.
Erba-Nicora sig.ª Emilia, v. Genova 24.
Faà-Comba signora Giustina, v. Plana 7.
Figarolo di Gropello De Bray Steimburg contessa Maria, v. della Rocca 36.
Gardini signora Baldassarina ved. Angotti, v. S. Massimo 55.
Gazelli - Brucco contessa Costanza, via S. Franc. da Paola 14.
Grasso sig.ª Maria, p. Carlo Felice 3.
Graziano signora Marianna ved. Sormani, Palace Hôtel Turin.
Guagno Poma Maria, v. Cernaia 20.
Guillot-Teppa sig.ª Emilia, c. Vinzaglio 32.
Hofmann-Hess sig.ª Lydia, v. Assarotti 11.
Laclaire Pagano sig. Corinna, c. Casale 51.
Leumann-Cerutti sig.ª Amalia, corso Vittorio Eman. II, 105.
L'Orsa Vittorina ved. Bosio, v. Confienza 9.
Losio - Ramella signora Fadilla, corso Vinzaglio 32.
Luserna Rorengo di Rorà-Pallavicino marchesa Teresa, v. Cavour 13.
Malabaila di Canale contessa Clementina, p. S. Giovanni, palazzo Chiablese.
Malabaila Scarampi di Monale contessa Adele, c. Vitt. Em. II, 94.
Malvano signorina Ida, c. Vitt. Em. II, 25.
Martini di Cigala Canevaro contessa Giovanna, v. Principe Amedeo 34.
Mazzuchelli Chiaves Claudia, palazzina antica Piazza d'Armi.
Melano di Portula-Viarana cont. Carolina, v. Mercanti 30.
Moreno-Marone sig.ª Albina, v. Sacchi 36.
Motta Dellini signora Angioletta, v. Madama Cristina 34.
Nigra-Guillot Maria, c. Siccardi 71.
Olliveri-Siccardi signora Lina, v. Maria Vittoria 10.
Peyron Marchesi Maria, v. Nizza 43.
Pollone Adele ved. Bosso, c. Siccardi 21.
Porta nob. damigella Luigia, c. Cairoli 6.
Pozzo Ernesta ved. Poma, c. Vinzaglio 3.
Ramella-Vercellone signora Dina, corso Vitt. Eman. II. 88.
Riccardi di Lantosca Basco contessa Virginia, v. Carlo Alberto 39.
Ricciolio-Arrigotti contessa Maria, via della Rocca 35.
Roggiero-Perotti sig.ª Centina, v. Po 4.
Rossi Adele ved. Bollati, v. Maria Vitt. 50.
Rossi Bosso cont.ª Clotilde, v. Giuseppe Pomba 1.
Rossi-Leumann signora Lydia, c. Vittorio Eman. II, 44.
Scalvedi signora Casimira ved. Germano, c. Vitt. Em. II, 60
Talamona-Tamagno signora Margherita, c. Siccardi 63.
Treves-Fubini signora Rina, v. Arcis. 10.
Vaccarino sig.na Cecilia, v. Cernaia 22.
Vallino signorina Adelina, v. Orfane 29.
Varrone Clotilde ved. Poma, v. Assietta 31.
Vigliardi-Paravia-Mancardi signora Lidia, c. Palestro 3.
Vita Levi signora Perlina vedova Treves, v. Maria Vittoria 24.

Piccola Casa della Divina Provvidenza

sotto gli auspici di S. Vinc. de' Paoli

Ospedale Cottolengo)

Via Cottolengo 14, 🚃 16-42.

Riconosciuta legalmente
con Regio Biglietto in data 27 agosto 1833.

Orario di visita:

Infermi: Giovedì, Domenica e feste di precetto dalle 13 alle 14.
Ricoverati una volta al mese:
Uomini e ragazzi { giorni feriali dalle 13 alle 14. » festivi dalle 9 alle 11.
Donne e ragazze { giorni fer. dalle 9 alle 11 e dalle 14 alle 16. » festivi dalle 9 alle 11.
Consulti ed accettazioni gratuiti: Tutti i giorni dalle ore 9 alle 11.

Il venerabile sac. Giuseppe Benedetto Cottolengo da Bra, canonico della SS. Trinità e Socio della Congregazione del *Corpus Domini*, nel gennaio 1828 fondò un ospedaletto per infermi nella casa della *Volta Rossa* (via Palazzo di Città 13), che nel 1832 traslocò in Valdocco, dove ora esiste mirabilmente ampliato. Il fondatore morì in Chieri il 30 aprile 1842 in età di anni 56. In questo Istituto si trovano raccolte **oltre sei mila persone**, tutte (pochissime eccettuate) **gratuitamente** accettate e provvedute d'ogni cosa. La Piccola Casa si divide in tante famiglie:

Maschili: Sacerdoti — Fratelli di S. Vincenzo — Fratini — Luigini — Orfanelli.

Femminili: Suore Vincenzine alle quali è affidato il servizio generale della Casa e molte delle quali sono mandate in provincia per servizio degli Ospedali, delle Scuole e degli Asili infantili. — Suore Suffragine. — Suore Carmelitane — Suore del Preziosissimo Sangue di Gesù — Figlie Pietadine. — Orsoline. — Genoveffe. — Eliane. — Taidine. — Luigine. — Orfanelle.

Per amendue i sessi separatamente vi sono le famiglie dei Sordo-muti, Epilettici, Invalidi, Scemi, Ammalati di ogni sorta, senza distinzione di patria e religione, purchè non ammessibili negli altri ospedali.

La Piccola Casa ha pure una Scuola gratuita per le vanette esterne, alle quali si dà una piccola refezione ed anche talvolta qualche oggetto di vestiario.

Direzione

Direttore

Ferrero can. comm. D. Giuseppe.

Medico capo

Adorni comm. dott. Nicolò, c. Vittorio Emanuele II, 67.

Presidente

Cerri comm. Andrea, Gen., v. Giannone 12.

Direttori

Fabris Gr. Uff. dott. Lorenzo, corso Re Umberto 42.
Pagliani prof. comm. Luigi, v. Bidone 37.
Ferrio dott. prof. Luigi, via Madama Cristina 11.
Boselli avv. cav. uff. Silvio, v. Bertola 29.

Ispettore

Minghetti Zaccaria, c. Orbassano 42.

Segretario

N. N.

Economo

Bocca Tommaso, c. Cairoli 14 *bis*.

Servizio sanitario.

Medico ordinario

Salsotto dott. Giovenale, comm. 🏛, corso Vitt. Em. II, 32, p. 2.

Medico assistente

Ramognini dott. prof. Pietro, v. Osped. 51.

Assistenti volontari

Moschetti dott. Gius., c. S. Maurizio 79.
Maladorno dott. Cesare, v. Mazzini 26.

Ospedale di *San Lazzaro*

Corso Cairoli 14 *bis*, 🚃 1-99.

Quest'Ospedale, aperto nel 1866 in seguito alla soppressione dell'**Infermeria Bogetto**, già esistente presso il R. Ospizio generale di Carità, venne eretto in Corpo Morale con R. Decreto 22 marzo 1868 e vi sono curati gratuitamente i poveri dei due sessi affetti da malattie veneree e sifilitiche. Sonovi anche stabiliti alcuni letti a pensione per uomini e donne con trattamento distinto per la cura esclusiva delle dette malattie.

Dispensario annesso
per accettazioni, consulti e medicazioni gratuite
Tutti i giorni alle ore 8.

Visite ai ricoverati.

Nel parlatorio: Mercoledì, Venerdì e Domenica, dalle ore 13 alle 14.
Assegnate: Stessi giorni dalle 14,30 alle 15,30.

Prezzo delle pensioni

In camera comune . . . L. 3 giornaliere
In camera con un solo letto » 5 »

Direzione

Presidente

Ripa di Meana conte comm. ing. Luigi, v. Mazzini 40.

Vice Presidente

Giordano avv. Carlo, v. Barbaroux 31.

Direttori

Bajardi comm. prof. dott. Pietro, v. Magenta 25.
Buffa di Perrero nob. avv. Alessandro, p. Savoia 4.
Castaudi comm. Giov., v. Drovetti 14.
De Bernochi cav. Pietro, v. della Rocca 5.

Ospedale Oftalmico di Torino

Via Juvara 19, 🚃 8-36.

Quest'Istituto fondato nel 1838 per opera di Casimiro Sperino è destinato a ricevere in cura ammalati poveri affetti da malattie d'occhi.

Vi sono pure letti a pensione per gl'infermi non poveri.

Orario delle accettazioni
e dei consulti gratuiti per i poveri.

(*Ambulatorio*)

Tutti i giorni dalle 8 alle 9 e dalle 13 alle 14.

Tariffa delle pensioni.

Camera a 1 letto	L. 10
Camera a 4 letti	» 7
Camera a 6 letti	» 5
Retta di beneficenza pei semipoveri	» 3

Orario per visitare i ricoverati.

Donne, fanciulle e lattanti: Lunedì, Giovedì, Sabato, dalle ore 15 alle 16,30.
Uomini e fanciulli: Martedì, Venerdì, Domenica, dalle ore 15 alle 16,30.
Pensionanti: tutti i giorni dalle ore 14 alle 17

Gamba barone Carlo Maurizio, c. Vittorio Emanuele II, 30.
Garola avv. Fausto, v. Barbaroux 31.
Oliva comm. prof. dott. Valentino, corso Vitt. Em. II, 100.
Ricci des Ferres barone cav. avv. Carlo, v. Bogino 12.
Sacheri ing. gr. uff. Gio., v. dei Mille 26.

Impiegati.

Gallo cav. Gio. Ernesto, *segretario capo*, v. Le Chiuse 13.
Beluschi Mario, *ragioniere*, v. Barolo 12.
Nicola cap. cav. Pietro, *applic.*, corso Francia 9.
Ceppi Margherita, *applic.*, c. Palestro 2 *bis*.
Oberto Giacinto, *economo*, v. Juvara 19.
Campana Irene, *ispettrice*, ib.

Cappellano

Rocca teol. don Matteo, v. Arsenale 14.

Servizio di Tesoreria

Opera pia S. Paolo, v. Monte Pietà 32.

Personale sanitario.

Dirett. sanit. e primario, della 1ª Sez.

Bajardi comm. prof. dott. Pietro, via Magenta 25.

Dir. Clinica oculistica universitaria

Bajardi comm. prof. dott. Pietro, predetto.

Primario della 2ª Sezione

Gaudenzi cav. prof. dott. Carlo, v. Davide Bertolotti 7.

Assistenti della Clinica

Grignolo prof. dott. Federico, *aiuto*, corso Oporto 21.
Mosso prof. dott. Giacinto, *assistente*, v. Ormea 58.
Piccaluga prof. dott. Siro, v. Juvara 19.
Verderame prof. dott. Filippo, *preparat.*, v. Montecuccoli 2.

Assistenti dell'Ospedale

Celesia dott. Ernesto, c. Casale 86.
Dusio dott. Gius., v. Mazzini 27.
Pissarello dott. Carlo, c. Vinzaglio 21.

Assistenti volontari della Clinica

Rolandi prof. dott. Silvio, v. Bellini 6.
Valli dott. Oreste, v. Massena 56.
Cantù dott. Carlo, v. Juvara 19.

Ospedale Infantile
Regina Margherita

Via Leonardo da Vinci 30, ☎ 3-91.

Creato per iniziativa del prof. Secondo Laura, venne inaugurato il 9 dicembre 1883. — L'associazione che lo sostiene è composta di *soci fondatori*, di *soci perpetui* e di *soci azionisti*. — Sono soci fondatori quelli che versano una somma non inferiore alle lire 1000; — soci perpetui quelli che versano una somma non inferiore a lire 100; — soci azionisti quelli che si obbligano di versare una somma non inferiore a lire cinque annue per un quinquennio almeno. — Agli oblatori di L. 10.000 viene intestata una sala. Agli oblatori di una somma non minore di lire 5000 viene intestato un letto. L'Ospedale costrutto sui disegni dell'ing. Tonso, venne ampliato e completato colla costruzione di due padiglioni d'isolamento e coll'aggiunta di ambulatori per le medicazioni ed i consulti gratuiti, e di una cappella secondo i disegni dell'ing. Bray e comm. Riccardo. — Contiene 110 letti ed è destinato alla cura delle malattie mediche e chirurgiche, prevalentemente acute dei bambini non superiori ai 12 anni di età.

Negli ambulatori di chirurgia sono visitati e curati inoltre gli adulti feriti in seguito ad infortuni sul lavoro.

Orario degli ambulatori

Medicina. . . ore 15 — Chirurgia . . ore 11

Ingresso ed Ambulatori

Via Leonardo da Vinci ang. via Madama Cristina.

Consiglio d'Amministrazione.

Presidente

Franchi comm. Franco, c. Valentino 13.

Vice-Presidenti

Navassa cav. uff. avv. Pietro, v. Goito 4.
Gamna cav. Luigi, p. Crist. Colombo 1.

Vice-Presidenti onorari

Biscaretti di Ruffia conte Rob., G. C. ☎, p. Cavour 10.
Nota dott. Annibale, ✱, comm. ☎, viale Stupinigi 8.
Selve comm. Feder., c. Duca di Genova 19.

Consiglieri

Savoretti cav. Giuseppe, v. Goito 2.
Boccasso dott. prof. cav. G. B., corso Oporto 21.
Bonini ing. comm. Carlo Federico, via Mercanti 17.
Borelli conte Guido, v. Carlo Alberto 34.
Borini cav. uff. dott. Agost., v. Nizza 74.
Cavalli cav. avv. Paolo, v. Venti Sett. 76.
Ceresa cav. uff. ing. Carlo Angelo, via Legnano 27.
Fubini cav. uff. avv. Lelio, via Pietro Micca 20.
Lovera di Maria conte Giacinto, corso Re Umberto 8.
Mongini avv. Giulio, v. Perrone 5.
Porazzi cav. uff. rag. Enr., via Luciano Manara 19.
Torelli conte Bernardo, v. Po 8.

Revisori dei conti effettivi

Marsengo prof. Raimondo, v. Tiziano 45.
Teppati notaio Carlo, v. Gaeta 15.
Deslex cav. Gustavo, v. Lungo Po 8.

Revisori dei conti supplenti

Ajmone Marsan Marco, ✣, v. S. Quint. 41.
Marenco conte Carlo, v. S. Francesco da Paola 25.

Consiglieri onorari

Colongo cav. avv. Luigi, c. Re Umberto 53.
Garelli cav. dott. Cleto.
Gribaudi Alberto, str. di Nizza 167.
Moris cav. avv. Renato, v. Carlo Alb. 43.
Rodella avv. Carlo, v. Siccardi 1.
D'Harcourt d'Azeglio conte Giulio, v. Governolo 34.

Personale Sanitario.

Dirett. sanitario

N. N.

Sezione medicina

Mensi cav. prof. dott. Enrico, *medico primario*, c. Re Umberto 6.
Palmegiani dott.ª Emilia, v. Giuseppe Pomba 15.

Medici assistenti

Salvetti dott. Guglielmo, v. Bagetti 21.
Scagni dott. Siro, v. Massena 54.

Sezione chirurgia

Vada comm. dott. Annibale, *chirurgo primario*, predetto.

Chirurghi assistenti

Laura dott. Teodoro Feder., v. Governolo 19.
Fubini dott. Ernesto, v. Donizetti 20.
Viola dott. Virgilio, v. Mad. Cristina 116.

Gabinetto di Radiologia

Scagni dott. Siro, v. Massena 54.

Reparto meccano-terapico

Vigliani dott. Gio. Ant., c. Valentino 13.

Personale Amministrativo.

Direttore Amministrativo

Senica cav. Carmine, via Leonardo da Vinci 20.

Segretario

Spezzo Franc., v. Donizetti 15.

Direttrice interna

Suor Giuseppina Pellò, suora di Carità.

Comitato delle Dame Patronesse.

Presidentessa

De Genova di Pettinengo cont.ª Ernestina, n. Marocco, c. Duca di Genova 39.

Vice-Presidentesse

Giordano Ker Bessie, v. Legnano 31.
Milano di Portula cont.ª Rosalia nata Ferrero, v. S. Franc. da Paola 25.

Segretaria

Lovera Di Maria contessa Enrica, c. Re Umberto 8.

Tesoriera

Negri-Merletti Luisa, v. Mad. Cristina 90.

Consigliere

Borgogna-Poma Elisa, c. Vitt. Em. II, 90.
Marone-Cinzano Paola, v. Vincenzo Vela 3.
Damilano Laura ved. Colli, v. S. Secondo 15.
Frisetti Aniceta ved. Lampugnani, via Cernaia 30.
Laumann Cerutti Amalia, c. Vitt. Em. II, 105.
Mizè de la Roche cont.ª Camilla, v. Napione 7.

Nuovo Ospedale

Corso Ferruccio 48 (Borgo S. Paolo)

☎ 51-52.

Direttore generale

Martini cav. prof. dott. Enrico, via Milano 3.

Ospedale *Amedeo di Savoia* per le malattie infettive.

Ospedale ☎ **83-86**
Ufficio igiene ☎ **12-31** e ☎ municipale

Accesso { Ex Barr. Martinetto da c. Reg. Margherita. / Ex Barriera della Bianchina (Valdocco).

L'impianto di quest'Ospedale, che porta il nome dell'Augusto Principe, venne iniziato per pubblica sottoscrizione alla quale l'Opera Pia di San Paolo concorse con L. 100,000. S. M. il Re generosamente elargì L. 160,000, corrispondenti all'importo delle sottoscrizioni già raccolte al Marzo 1891 pel monumento al suo compianto fratello; ed il Municipio destinò a favore della nascente istituzione le Lire 250,000 del lascito Rudigoz.

Con R. Decreto, 3 febbraio 1892, venne eretto in ente morale, e con R. Decreto, 8 maggio dello stesso anno, fu approvato il progetto di costruzione compilato dall'ing. Bongioanni sopra indicazioni dell'ing. Prinetti e di una Commissione tecnica scelta fra i componenti del Comitato esecutivo.

Con R. Decreto 27 aprile 1899 l'ospedale venne fuso nella **Piccola Casa della Divina Provvidenza (Cottolengo)**, rimanendo inalterato il fine per il quale l'ospedale Amedeo di Savoia fu istituito.

L'ospedale venne aperto al funzionamento nel gennaio 1900.

Pel *ricovero* dei malati rivolgersi all'Ufficio di igiene (Palazzo di Città) anche in via telefonica (**12-31**) o telefono delle Sezioni di Polizia o delle Barriere daziarie a qualunque ora del giorno o della notte.

È vietato far uso dei veicoli pubblici (vetture cittadine, trami) pel *trasporto* dei malati; a ciò provvede l'Ufficio d'igiene gratuitamente con appositi veicoli.

Per *notizie dei ricoverati*, essendo vietato l'ingresso nei padiglioni, rivolgersi all'ufficio d'igiene come sopra è detto.

Corpo sanitario.

Casassa dott. Adolfo, *direttore*.

Istituto antirabbico

(presso l'Uff. d'Igiene Municipale, v. Bellezia 2)

Vedi a pag. 691.

le *Norme per la cura della rabbia*.

Infermeria di S. Vincenzo de' Paoli (*Ospedale S. Salvario*)

Via Nizza 14.

Quest'Ospedale, volgarmente detto di *S. Salvario*, apertosi nel 1840, è diretto dalle Suore di Carità; contiene cento e più letti per uomini e donne affetti da malattie mediche e chirurgiche ancorchè croniche, purchè non contagiose. Non vi sono posti gratuiti. La pensione varia dalle L. **60** alle **120** mensili. Le operazioni chirurgiche si pagano a parte. Vi sono anche camere separate. Le domande di accettazione si fanno alla Suora Superiora, la quale avverte il medico perchè visiti il malato e lo accetti o no secondo giudica in proposito.

Visite agli infermi.

Tutti i giorni dalle **12** alle **15**.

Ciartoso prof. dott. comm. Luigi, *medico primario e direttore sanit.*, p. Carlo Felice 16.
Ostano cav. dott. Pietro, *assist.*, v. Goito 17.
Dulbecco dott. G. B., v. Governolo 19.

Policlinico *Umberto I* di Torino

Via Quattro Marzo 11, c. p. 33-69.

Fondato il 15 maggio 1889 da un gruppo di medici specialisti Soci del Policlinico e Direttori delle singole Sezioni, ed eretto in ente morale il 25 ottobre 1892. — Suo scopo è la cura ambulatoria dei malati poveri nelle singole Sezioni speciali della propria sede e nei limiti dei proprii mezzi; si regola secondo la legge sulle istituzioni pubbliche di beneficenza. — È amministrato da due delegati del Consiglio Comunale, uno dei Benefattori e due dei Soci dell'Istituto. — Vive coi sussidii e le elargizioni della beneficenza pubblica e privata. — Sono *Benefattori triennali* le persone che si obbligano al versamento di una o più quote di L. 10 annue per un triennio almeno. *Benefattori perpetui* quanti fanno pervenire all'Istituto una somma non inferiore a L. 300, *Benefattori patroni* i donatori di L. 1000 e più.

Amministrazione.

Presidente

Usseglio comm. avv. Leopoldo, corso Sommeiller 16.

Consiglieri

Norlenghi dott. Aroldo, v. Lamarmora 35.
Torretta cav. rag. Luigi, v. Ospedale 9.
Negro comm. prof. Camillo, v. S. Anselmo 6.
Ferria prof. dott. Luigi, ☎, v. Carlo Alb. 33.
Piccardi prof. Girol., *segret.*, c. Duca di Genova 3.
Abate Daga dott. Gio., *economo*, corso Valentino 1.

SEZIONE 1ª - **Anemie, Malattie del ricambio e generali acute. Malattie del cuore e dei reni.**
Tutti i giorni feriali alle ore 10

Bracco dott. Guglielmo, *senior, direttore*, v. della Rocca 22
De Amicis dott. Mario, *aiuto*.
Spezia dott. Gius., *aiuto*.

SEZIONE 2ª - **Malattie nervose.**
Martedì, giovedì, sabato alle ore 9.

Negro prof. cav. Camillo, *direttore*, via S. Anselmo 6.
Roasenda dott. prof. Gius., *aiuto*, corso Vitt. Eman. II, 68.
Angela dott. prof. Carlo, *assistente*, via Pastrengo 17.
Civalleri prof. dott. Alberto, *assistente*, v. Gropello 2*bis*.
Tam dott. Guglielmo, cap. medico, *assistente*, v. Napione 20.
Musy Mario, *assistente preparatore*, corso Vittorio Emanuele II, 8 (oltre Po).

SEZIONE 3ª - **Malattie della pelle, veneree e sifilitiche.**
con annesso *Dispensario Celtico Municipale.*
Lunedì, mercoledì e venerdì alle 12,30.

Piccardi prof. dott. Gerolamo, *direttore*, c. Duca di Genova 3.
Vittone dott. Alb., *aiuto*, v. S. Franc. da Paola 10 *bis*.
Rühl dott. Carlo, *aiuto*, v. Drovetti 2.
Lattes dott. Ernesto, *assistente*.

SEZIONE 4ª - **Chirurgia generale.**
Giorni feriali alle 10,30.

Abate-Daga dott. Gio., *dir.*, c. Valentino 1.
Vallana dott. Arturo, *aiuto*.

SEZIONE 5ª – **Chirurgia ortopedica.**
Malattie chir. dei bambini e deformità.
Martedì, giovedì e sabato alle ore 10,30.

Motta prof. dott. cav. Mario, *direttore*, v. Madama Cristina 34.

SEZ. 6ª - **Ostetricia e Ginecologia.**
Martedì, giovedì, sabato alle 14.

Herlitzka prof. cav. dott. Livio, *direttore*, v. Venti Settembre 12.
Caffaratti dott. Mario, v. S. Teresa 7.

SEZIONE 7ª – **Malattie degli occhi.**
Lunedì e venerdì non festivi.
Atti operativi: dopo le consultazioni.

Secondi prof. dott. cav. Gio., *docente, direttore*, v. Venti Sett. 3.
Toso dott. Gius., *aiuto*, c. Re Umberto 42 e v. Pastrengo 16*bis*.

SEZ. 8ª - **Malattie del naso e della gola.**
Lunedì, mercoledì, venerdì, alle 9,30.

Dionisio prof. dott. Ignazio, *direttore* c. Vinzaglio 10.

SEZIONE 9ª - **Malattie dell'orecchio.**
Lunedì, mercoledì e venerdì alle 12

Gradenigo prof. dott. Gius., *direttore*, via Princ. Amedeo 12.
Caldera prof. dott. Ciro, *aiuto*.

SEZIONE 10ª
Malattie della bocca e dei denti.
Dall'ottobre al marzo: Lun., merc. e ven. alle 13; dall'aprile al settembre: alle 8.

Palazzo dott. prof. Camillo, *direttore*, via Cavour 12.

SEZIONE 11ª
Malattie dell'apparato digerente.
Martedì, giovedì e sabato, ore 8,30.

Seymandi dott. cav. Agostino, *direttore*, v. Vittorio Amedeo II, 22.
Colombo dott. Carlo, *aiuto*, v. Saluzzo 48.

SEZIONE 12ª
Malattie delle vie genito-urinarie.
Lunedì, mercoledì e venerdì alle 13,30.

Ferria prof. dott. Luigi, ☎, *dirett.*, v. Carlo Alberto 33.
Ambrosetti dott. T., *assis.*, p. Vitt. Em. 13.

SEZIONE 13ª - **Malattie di petto.**
Tutti i giorni feriali alle 10.

Bracco dott. Gugl., *senior, dirett. incaric.*
De-Amicis dott. Mario, *aiuto*.

SEZIONE 14ª - **Malattie dei bambini.**
Tutti i giorni feriali alle 11,30.

Allaria prof. G. B., *direttore*, v. Ettore De Sonnaz 16.
Garmagnano dott. Carlo, *assistente*, via Montevecchio 3.

Poliambulanza Generale Medico-Chirurgica (gratuita pei poveri).

Via Madama Cristina 10.

Questa istituzione fondata il 21 novembre 1895 da un gruppo di medici specialisti, ha per scopo l'esercizi ambulatoria gratuita dei malati poveri.

Costa cav. dott. Martino, *presidente*, via delle Scuole 11.

SEZIONE 1ª
Medicina generale e Malattie di petto.
Martedì, giovedì e sabato dalle 13 alle 14.

Quarelli dott. prof. Gustavo, *dirett.*, via Nizza 5.
Veggano dott. Roberto, *assist.*, v. Marco Polo 32.

SEZIONE 2ª
Malattie nervose ed elettroterapia.
Lun., merc. e ven. dalle 14 alle 15.

Pescarolo comm. dott. prof. Bellom, senat., *dirett.*, p. Vitt. Eman. I, 12.
Bozzarri dott. Alberto, *assist.*, v. Nizza 108.
Valdini dott. Pier Luigi.

SEZIONE 3ª
Malattie della pelle, veneree e sifilitiche.
Tutti i giorni feriali dalle 10,45 alle 11,45.

Costa cav. dott. Martino, *direttore*, via delle Scuole 11.

SEZIONE 4ª
Malattie dell'apparato digerente e del ricambio materiale.
Lunedì, mercoledì e venerdì dalle 8 alle 9.

Borelli prof. dott. L., *direttore*, c. San Martino 3.
Colombo dott. Carlo, *assist.*

SEZ. 5ª - **Malattie dei bambini.**
Martedì, giovedì e sabato.

Direttore, N. N.
Quartara dott., *aiuto*.

SEZIONE 6ª – **Chirurgia generale.**
Tutti i giorni feriali dalle 11 alle 12,

Antoniotti dott. cav. uff. Franc., *incaric.*, v. Arsenale 19.

SEZ. 7ª **Malattie chirurgiche delle vie genito-urinarie e del retto, cistoscopia, endoscopia.**
Tutti i giorni feriali dalle 11 alle 12.

Antoniotti dott. cav. uff. Franc., *direttore*, v. Arsenale 19.

SEZIONE 8ª – **Malattie degli occhi.**
Lunedì, mercoledì e venerdì, dalle 7,30 alle 8,30

Montalcini dott. cav. Alessandro, *direttore*, v. Accad. Albertina 42.
Baldei T., *assistente*, c. Vitt. Eman. II, 5 (oltre Po).

SEZIONE 9ª
Malattie delle donne ed ostetricia.
Lun., merc. e ven. dalle 13,30 alle 14,30.

Albertoletti dott. Carlo, *direttore*, v. Venti Settembre 60.

SEZIONE 10ª
Malattie dell'orecchio, del naso e della gola.
Mart., giov. e sabato dalle 13 alle 14.

Segre dott. Marco, *dirett*, v. Pio Quinto 15.

SEZIONE 12ª
Malattie della bocca e dei denti.
Mart., giov. e sab. dalle 8 alle 9.

Cora dott. Ern, *dirett.*, v. Sacchi 12.

SEZIONE 13ª
Malattie del cuore e del sangue.
Mart., giov e sab. dalle 8 alle 9

Direttore, N. N.
Jona dott. Augusto, *assistente*.

Ambulatorio Policlinico

Via Gioberti 3.

Questa istituzione venne inaugurata il 17 aprile 1896 ed ha per iscopo il trattamento e la cura delle malattie speciali per opera di singoli specialisti. Le consultazioni sono gratuite pei poveri.

Regoliosi dottor Emilio, *presidente*, via Massena 4.

SEZIONE 1ª - **Medicina generale.**
(Malattie del ricambio, del cuore, dei reni e generali acute).
Tutti i giorni feriali alle 9.

Mezzena dott. Erasmo, *direttore*, via Gioberti 6.

SEZ. 2ª – **Malattie di petto.**
Lunedì, mercoledì e venerdì, alle 11.

Brughera dott. Luigi, *dirett.*, v. Duchessa Jolanda 17.

SEZ. 3ª - **Chirurgia generale.**
Lunedì, martedì, giovedì e sabato, alle 14,30.
Atti operativi: ore da destinarsi.

Longo dott. Luigi, chirurgo all'Ospedale S. Giovanni, *direttore*, v. Bidone 5.

SEZIONE 4ª
Malattie dello stomaco ed intestino.
Martedì, giovedì e sabato alle ore 10,30.

Bonaretti N. dott., *direttore*, c. Francia 1*bis*.

SEZIONE 5ª
Malattie della bocca e dei denti.
Lunedì, giovedì e sabato alle 8.

Bachi dott. R., *direttore*, v. S. Secondo 17.

SEZ. 6ª – **Malattie dei bambini.**
Martedì, giovedì e sabato alle 16,30.

Racca dott. Filippo, *direttore*, via San Secondo 4.

SEZIONE 7ª
Malattie delle donne e ostetricia.
Martedì, giovedì e sabato alle 15,30.

Regoliosi dott. Emilio, *dirett.*, già medico all'Osp. Ginec. Maria Vitt. ed assistente alla Clinica Ostetrica di Torino, via Massena 4.

Sez. 8ª - **Malattie degli occhi.**
Lunedì, mercoledì, giovedì, sabato, dalle 17 alle 18.
Caffaratti dott. Cesare, *direttore*, corso Francia 5.

Sezione 9ª
Malattie della pelle, veneree e sifilitiche.
Tutti i giorni feriali dalle 12,45 alle 13,45 per uomini e dalle 13,45 alle 14,30 per donne.
Atti operativi: ore 10.
Bovero prof. dott Rinaldo, *dirett.*, docente in dermosifilopatia alla R. Università, v. Principe Tommaso 15.
Benedetto dott. P. G., *aiuto*, v. Principe Tommaso 15.

Sezione 10ª
Malattie nervose ed elettroterapia.
Lunedì, mercoledì e venerdì dalle 15,30 alle 16,30.
Applicazioni elettriche: ore da destinarsi.
Perrero cav. dott. prof. Emilio, *direttore*, già medico all'Osp. Mauriziano Umberto I.
Mezzena dott. Erasmo, *aiuto*.

Sezione 11ª - **Malattie del naso, della gola e dell'orecchio.**
Martedì, giovedì e sabato dalle 13,30 alle 14,30.
Hahn dott. Raoul, *direttore*, v. Cernaia 11.
Malan dott. Arnaldo, *aiuto*.

Sez. 12ª - **Malattie genito-urinarie.**
Mart., giov. e sab., dalle 13,30 alle 14,30.
Volante dott. cav. Gius., *dirett*, v. Nizza 31.

Sezione 13ª
Chirurgia infantile ed ortopedia.
Lunedì, mercoledì e venerdì alle 9.
Fubini dott. Ernesto, *direttore*, v. Donizetti 20.

Sez. 14ª - **Masso-meccanoterapia.**
Direttore: dott. N. N.

Istituto Policlinico
Via Vanchiglia 11*bis*, ☎ 12-75.
fondato nel 1898.
Guardia medico-chirurgica permanente diurna pei soccorsi d'urgenza.
Aperto dalle 7,30 alle 19,30 nei giorni feriali e dalle 9 alle 11,30 nei giorni festivi.

Sez. 1ª – **Chirurgia generale e Ortopedia.**
Tutti i giorni alle 11.
Boccasso cav. prof. dott G. B., *direttore*, c. Oporto 21.
Segre dott. Giulio, *aiuto*, v. Rosine 12.
Zorgnotti dott. Domenico, *aiuto*, v. Villafranca 95.

Sez. 2ª - **Malattie delle donne.**
(*Ostetricia e ginecologia*).
Tutti i giorni dalle ore 17 alle 18.
Pinna-Pintor prof. dottor A., *direttore*, c. Vinzaglio 60.
Coggiola dott. Giacinto, *aiuto*, v. Vanchiglia 11.

Sezione 3ª – **Medicina generale.**
(*Malattie di petto, cuore e reni*).
Mart., giov. e sab. alle 15,30.
Pesci dott. Ernesto, *direttore*, c. Vittorio Emanuele II, 25.
Rocca dott. G. Eug., *aiuto*, v. Legnano 27.

Sez. 4ª – **Malattie nervose e mentali.**
Lunedì, merc. e ven. dalle 11 alle 12.
Treves prof. dott. Marco, *dirett.*, v. Baretti 36.

Sezione 5ª
Malattie dello stomaco e dell'intestino
Tutti i giorni dalle 8 alle 9.
Olivetti dott. Bonaiuto, *dirett.*, v. Massena 3.
Pallieri dott. D., *aiuto*, p. Em. Filiberto 4.

Sezione 6ª – **Malattie dei bambini.**
Tutti i giorni feriali alle ore 15.
Muggia dott. prof. Alberto, *direttore*, v. Mad. Cristina 6.
Segre dott. Giulio, *aiuto*, v. delle Rosine 12.
Zocchi dott. cav. Augusto, *aiuto*, v. Gropello 11.

Sez. 7ª – **Malattie veneree e sifilitiche** (*Dispensario celtico municipale*).
Tutti i giorni feriali, dalle ore 12 alle 13,30.
Gallia prof. dott. cav. Carlo, *dirett.*, v. Po 34.

Sez. 8ª – **Malattie della pelle**
Tutti i giorni feriali dalle 12 alle 13.
Gallia prof. dott. cav. Carlo, pred.

Sezione 9ª – **Malattie degli occhi.**
Lunedì, mercoledì e venerdì dalle ore 8 alle 9.
Levi dott. Mario, *direttore*, v. Po 24.

Sezione 10ª
Malattie degli orecchi, naso e gola.
Martedì, giovedì e sabato alle 17.
Gavello prof. dott. cav. Gius., *dirett.*, v. di Davide Bertolotti 2 ang. p. Solferino.
Bruzzone dott. Carlo, *aiuto*, v. Pio Quinto 7.

Sezione 11ª
Malattie dei denti e della bocca.
Mercoledì e sabato alle 8.
Badino dott. L., *dirett.*, v. delle Rosine 1*bis*.

Sezione 12ª
Malattie delle vie genito-urinarie.
Tutti i giorni, eccetto il giov., dalle 15 alle 16.
Zacco dott. F., *dirett.*, c. Oporto 51.

Medici di turno
della Guardia Medico-Chirurgica permanente diurna per soccorsi d'urgenza.
Ispettore della Guardia
Boccasso cav. prof. dott. G. B., c. Oporto 21.
Medici
Segre dott. Giulio, v. Rosine 12.
Zorgnotti dott. Domenico, v. Villafranca 95.
Rocca dott. Gius. Eug., v. Legnano 27.
Coggiola dott. Giacinto, v. Vanchiglia 11.
Cuneo dott. Franc., v. Bava 9.
Pallieri dott. Damaso, p. Em. Filiberto 4.
Mentigazzi dott. Ett., v. Artisti 16.

Policlinico *S. Salvario*
Via Nizza 29 e Baretti 2.
Consulti gratuiti pei malati poveri.
Pinaroli cav. dott. prof. Guido, *presidente*.

Sez. 1ª – **Malattie dei polmoni e cuore.**
Mart., giov. e sab. dalle 11,30 alle 12,30.
Bossatis dott. Manfredo, *direttore*, via Nizza 11.

Sezione 2ª
Malattie del sangue, ricambio e reni.
Lun., mart., merc., ven. e sab. dalle 11 alle 12.
Morano dott. Ces., *dirett.*, v. Michelang. 15.

Sez. 3ª - **Malattie dell'apparato digerente (Stomaco - Intestino).**
Lunedì, mercoledì e venerdì dalle 11 alle 12.
N. N.

Sezione 4ª
Malattie sistema nervoso - Elettroterapia.
Lun., merc. e ven. dalle 11 alle 12.
N. N.

Sez. 5ª – **Chirurgia generale ed ortopedia.**
Lunedì, mercoledì e venerdì dalle 12 alle 13.
Mantelli prof. Candido, *dirett.*, c. Francia 7.

Sez. 6ª – **Ostetricia e ginecologia.**
Lun., merc. e ven. dalle 13 alle 14.
Pozzi dott. cav. prof. Alfredo, *dirett.*, via Belvedere 2.

Sez. 7ª - **Malattie dei bambini. Vaccinazioni.**
Tutti i giorni dalle 14,30 alle 15,30.
Rovere prof. dott. Gioachino, *dirett.*, via Madama Cristina 47.

Sez. 9ª – **Malattie del naso, gola e orecchio – Ortofonia.**
Lunedì, mercoledì e venerdì dalle ore 11 alle 12.
Pinaroli prof. dott. cav. Guido, *direttore*, corso Vitt. Em. II, 82.

Sez. 10ª – **Malattie degli occhi.**
Lun., merc. e ven. dalle 12,30 alle 13,30.
Morini dott. Egidio, *direttore*, v. Carlo Alberto 28.

Sez. 11ª – **Malattie della pelle, veneree e sifilitiche**
Tutti i giorni dalle 12 alle 13.
Bizzozzero prof. Enzo, *dirett.*, v. Campana 34.

Sez. 12ª – **Malattie delle vie urinarie.**
Martedì, giovedì e sabato dalle 12 alle 13.
Mantelli prof. Candido, *dirett. incaric.*, c. Francia 7.

Sez. 13ª - **Malattie della bocca e denti**
Mart., giov e sab dalle 13,30 alle 14,30
dal 1° ottobre al 31 marzo;
dal 1° aprile al 30 settembre dalle 8 alle 9.
Monateri dott. Mario, *dirett.*, c. Vittorio Emanuele II, 80.

Policlinico *S. Donato*
Approvato con Decreto Prefettizio 11 agosto 1901
Via Cibrario 22-24*bis* ☎ 24-00.
Consulti gratuiti per i poveri.
Servizio infortuni - Guardia medica permanente Soccorsi d'urgenza.
Amministrazione
Turina dott. cav. Vittorio, *presidente*, via Sacchi 28.
De Vecchi dott. Franc., *segret.-economo*, v. S. Donato 12.

Sezione 1ª - **Medicina interna.**
Martedì, giovedì e sabato alle 18.
Turina dott. cav. Vitt., *direttore*, pred.

Sezione 2ª – **Malattie nervose.**
Lun., merc. e ven. alle ore 9.
Salvi dott. cav. Adolfo, *direttore*, via Gropello 2 ang. c. Francia.

Sezione 3ª
Malattie dell'apparato diger. e ricambio.
Lunedì, mercoledì, venerdì., alle 10,30
Borini dott. cav. uff. Agostino, *direttore*, v. Nizza 74.

Sez. 4ª - **Malattie dei bambini.**
Mart. giov. e sab. ore 10.
Canuto dott. cav. Pietro A., *direttore*, v. Baretti 18.

Sezione 5ª - **Chirurgia generale.**
Tutti i giorni alle 10.
De Vecchi dott. Francesco, *direttore*, via S. Donato 12.

Sezione 6ª - **Malattie degli occhi.**
Tutti i giorni dalle 10 alle 12.
Orsi dott. Luigi, *direttore*, v. Venti Settembre 17.
Celesia dott. Ernesto, *aiuto*.

Sez. 7ª – **Malattie orecchio, naso e gola.**
Mart., giov. e sabato alle 13.
Casassa dott. Adolfo, *direttore*, v. della Misericordia 3.

Sezione 8ª
Malattie delle donne ed Ostetricia.
Tutti i giorni alle 10.
Condio prof. cav. Gio., *dirett.*, gall. Geisser.
De Vecchi dott. Francesco, *aiuto*.

Sezione 9ª
Malattie della bocca e dei denti.
Martedì, giovedì e sabato, alle 8.30.
Febbraro dott. Aless., *dirett.*, v. dei Mille 4.

Sezione 10ª - **Malattie della pelle.**
Tutti i giorni feriali alle ore 11,30.
Ramognini dott. prof. Pietro, *direttore*, v. Ospedale 51.
Moschetti dott. Gius. Luigi, *aiuto*, c. S. Maurizio 79.

Sez. 11ª – **Malattie veneree e sifilitiche.**
(Dispensario Celtico Municipale).
Tutti i giorni feriali: donne alle ore 11,30 uomini dalle 12 alle 13.
Ramognini dott. prof. Pietro, *dir.*, predetto.
Moschetti dott. Gius. Luigi, *aiuto*, id.

SEZ. 12ª – **Malattie del lavoro**
Traumatologia.
Tutti i giorni feriali dalle 16 alle 17.
Azario dott. Mario, *dirett.*, v. Cavour 30.
Bertagna dott. Umberto, *assist.*, v. Principi d'Acaja 10.

SEZ. 13ª – **Ambulatorio**
per le malattie parassitarie
ricerche pratico-cliniche
e cura dei protozoi, vermi e altri parassiti dell'uomo.
Lun., merc. e venerdì alle 10
Borini dott. cav. uff. Agost., *direttore*, via Nizza 74.

Policlinico *Piazza d'Armi*

Corso Vinzaglio 87 (Crocetta), 🚋 **21-60.**
Robutti dott. A., *presid.*, c. Re Umberto 36.

SEZ. 1ª – **Medicina generale.**
Lunedì, mercoledì e venerdì ore 9,30.
Gianelli dott. Adriano, *dirett.*, v. Mongrenevro 10.

SEZ. 2ª – **Chirurgia generale.**
Mart., giov. e sabato alle 16
Azario dott. Mario, *dirett.*, v. Cavour 30.
Succio dott. Michele, *aiuto*, v. Assarotti 8.

SEZ. 3ª – **Malattie dei bambini.**
Martedì, giovedì e sabato alle 15,30.
Robutti dott. Ach., *dirett.*, c. Re Umberto 36.

SEZ. 4ª – **Malattie veneree e sifilitiche.**
Martedì, giovedì e sabato alle 12.
Sura dott. Feder., *dirett.*, c. Vitt. Em. II, 19.
Canuto dott. Feder., *aiuto*, v. Venti Sett. 36.

SEZ. 5ª – **Malattie della pelle.**
Mart., giov. e sab. alle 11,30.
Sura dott. Feder., *dirett.*, c. Vitt. Em. II, 19.
Canuto dott. Feder., *aiuto*, v. Venti Sett. 36.

SEZIONE 6ª
Malattie delle donne e Ostetricia.
Lun., merc. e ven. alle 12.
Chêne dott. Emilio, *direttore*, v. Montevecchio 3.

SEZ. 7ª – **Malattie del sistema nervoso.**
N. N.

SEZ. 8ª – **Malattie degli occhi.**
Martedì, giovedì e sabato ore 8.
Vaudetti dott. Sisto, *dirett.*, v. Viotti 2.

SEZIONE 9ª
Malattie del naso, gola e orecchi.
Giovedì e sabato ore 11.
Ferrero dott. Arduino, v. Goito 6.

SEZIONE 10ª
Malattie della bocca e dei denti.
Martedì e giovedì alle ore 8.
Turina dott. Ottavio, *direttore*, v. Sacchi 2.

SEZIONE 11ª
Malattie del sangue e del ricambio.
Martedì, giovedì e sabato ore 9,30.
Orecchia dott. Gius., *dirett.* v. Goito 15.

Policlinico Borgo Po

Via Monferrato 13
Consulti gratuiti per i poveri

Presidente onorario
Casalini dott. Giulio, c. S. Maurizio 29
Presidente effettivo
Serafini dott Sanzio, v. Napione 8.
Segretario
Boris dott. Emilio, c. S. Maurizio 67.

Sez. 1ª — **Chirurgia generale.**
Tutti i giorni, dalle 16 alle 17.
N. N., *direttore.*

Sez. 2ª — **Medicina generale.**
Tutti i giorni feriali, dalle 11 alle 12.
Boris dott. Em., *dirett.*, predetto.

Sez. 3ª — **Ginecologia ostetrica.**
Tutti i giorni, dalle 9 alle 10.
Serafini dott. Sanzio, *dirett.*, v. Napione 8.

Sez. 4ª — **Malattie dei bambini.**
Tutti i giorni dalle 14,30 alle 15,30.
Dott. N. N.

Sez. 5ª — **Malattie gola, naso**
e orecchio.
Lun., merc. e ven., dalle 14 alle 15
martedì, giovedì e sabato, dalle 18 alle 19.
Leale dott. G., *dirett.*, c. Oporto 5.

Sez. 6ª — **Malattie degli occhi.**
Lun., merc. e ven., dalle 9,30 alle 10,30.
Orsi dott. Luigi, *direttore*, v. Venti Settembre 17.

Sez. 7ª — **Mal. della pelle, veneree**
e sifilitiche.
Mart., giov. dalle 17 alle 18, dom. dalle 9 alle 10.
Zoni dott. Guido, *direttore*, via Carlo Alberto 36.

Sez. 8ª — **Mal. della bocca e dei denti.**
Martedì, giovedì e sabato dalle 9,30 alle 10,30.
Odella dott. Lorenzo, *dirett.*

Sez. 9ª — **Malattie delle vie**
genito-urinarie.
Mart., giov. dalle 17 alle 18, Dom. dalle 9 alle 10.
Zoni dott. Guido, *dirett.*, predetto.

Ambulatorio di Ginecologia

Via Bidone 32 🚋 **30-99.**
Consulti gratuiti pei poveri.
Questo Ambulatorio, già del R. Ospizio Generale di Carità, fu fondato nel novembre del 1881, autorizzato con decreto prefettizio 12 giugno 1897.
Tutti i giorni alle ore 9.

Direttore
Cerruti dott. cav. Giambatt., v. Bogino 27.
Aiuti
Ponteri dott. Adolfo, v. Maria Vitt. 23.
Torretta dott. Eugenio, v. Villa Regina 20.
Clerico dott. Pietro, v. Orto Botanico 8.
Levatrice
Protto-Ottino Maria, v. Reggio 6.

Servizio sanitario

con annesso Ambulatorio di specialità medico-chirurgiche
dell'**Alleanza Cooperativa Torinese.**
Corso Siccardi 12, piano 1.

I soci dell'Alleanza Cooperativa Torinese e quindi delle Società alleate *Cooperativa Ferroviaria di Consumo* e *Associazione Gen. degli Operai di M. S. d'ambo i sessi*, hanno diritto per sè e per le proprie famiglie al servizio sanitario gratuito (sia a domicilio dei sanitari come a domicilio proprio) ed al servizio ambulatorio pure gratuito nel Policlinico Sociale dai Medici specialisti.

Medici generici
a scelta dei soci e famiglie
e orario al loro domicilio.

Bizzarri dott. Alberto, dalle 13 alle 15, v. Nizza 108.
Bono dott. Valdimiro C., dalle 13 alle 14, v. Bonafous 7-9.
Borra dott. Franc., dalle ore 13 alle 14, v. S. Donato 21 *bis*.
Boris dott. Emilio, dalle 13 alle 14, c. S. Maurizio 67.
Casca dott. Enrico, dalle 13 alle 14, c. Princ. Oddone 12.
Negrelli dott. Sisto, dalle 13 alle 14, corso Vercelli 80 e v. Baltea 1.
Robutti dott. Achille, dalle 13 alle 14, c. Re Umberto 36.
Negro dott. Leone, dalle 13 alle 14, (*elettroterapia radiologia*) v. Beaumont 3.
Severi dott. Raffaello, dalle 13 alle 14, v. Mazzini 40.
Varvelli dott. Arturo, dalle 13 alle 14, c. Reg. Margherita 95.
Del Bondio dott. Jole, dalle 11 alle 15 *esclusivamente per le donne e per i bambini*), v. Maria Vittoria 35.

Ambulatorio di specialità medico-chir.

1. Malattie interne.
Merc. e ven. alle 9,15 e domenica alle 10.
Cava prof. dott. Gio., v. Mad. Crist. 63.
Lenoglio prof. dott. Francesco (*assistente volontario*), v. Silvio Pellico 8.

2. Chirurgia generale infantile
ed ortopedica.
Mercoledì e venerdì alle 12, domenica alle 11.
Colonna prof. dott. Giovenale, v. Principe Tommaso 7.

3. Malattie dei bambini.
Martedì, giovedì e sabato alle 15,30.
Jovere prof. dott. Gioachino, v. Madama Cristina 47.

4. Malattie nervose.
Martedì, giovedì e sabato alle 16,30.
Freves prof. Marco, v. Baretti 36.

5. Malattie degli occhi.
Martedì, giovedì e sabato alle 13.
Grignolo dott. F., c. Oporto 21.

6. Malattie del naso, gola e orecchi.
Martedì, giovedì e sabato, alle 11,30.
Piolti dott. Guido, v. della Rocca 14.

7. Malattie della pelle, veneree
e sifilitiche.
Martedì e giovedì alle 13,
domenica e giorni festivi alle 11,15.
Piccardi prof. dott. Girol., corso Duca di Genova 3.

8. Malattie delle donne ed Ostetricia.
Martedì, giovedì e sabato, alle 13.
Castelli dott. Daniele, c. Princ. Oddone 39.

9. Malattie dei denti e della bocca.
Lun., mercol. e ven. alle 13, domen. alle 11.
Badino dott. L., v. delle Rosine 1 *bis*.

10. Levatrici.
Novara Maria, dalle 13 alle 14, v. Palazzo di Città 5.

Istituto Ostetrico-Ginecologico

R. Università di Torino.
Piazza Cavour 14.
🚋 *dello Stato* **16-61**, *Municipale* **2-62**.

R. Clinica Ostetrico-Ginecologica
e R. Scuola di Ostetricia per le Levatrici

Guardia ostetrica permanente
In tutte le ore del giorno e della notte sono a disposizione medici per il servizio ostetrico urgente, a domicilio, **gratuito per i poveri.**

Ambulatorio e consultazioni gratuite
ostetrico-ginecologiche.
Tutti i giorni, esclusi i festivi, il martedì e sabato dalle ore 15 alle 16.

Dispensario per lattanti (Sez. 4ª Po).
Consulti gratuiti
Orario invernale: dal 1° ottobre al 31 maggio
Martedì e sabato ore 14.
Orario estivo: dal 1° giugno al 30 settembre
Martedì e sabato ore 9.

Professore Direttore
Vicarelli prof. cav. Giuseppe, v. Ormea 7.
Medico chirurgo aiuto
Soli dott. prof. Teobaldo, p. Cavour 14.
Assistenti
Vaccari dott. prof. cav. Aless., p. Cavour 14.
Grillone dott. Giovanni, id.
Della Porta dott. Piero, *assistente dispensario lattanti*, Sez. IV Po, p. Savoia 6.
Assistenti volontari
Zoppi dott. Gioachino, v. Lagrange 10.
Levatrice maestra
Perversi Maria Annunziata, v. Ospedale 44.
Levatrici assistenti
Baccalini Ida, v. Ospedale 44.
Scorsino Malvina, id.
N. N. id.
Custode inserviente
Bruno Angelo, p. Cavour 14.

Istituto Baliatico *Pro Neonati*

della Società Subalpina Stati Sardi

Via S. Dalmazzo 20 ☎ 86-10.

Questo Istituto fu costituito dalla Società Ostetrica Subalpina e Stati Sardi, e ha per scopo di regolare l'allattamento mercenario colla protezione dei neonati e delle nutrici. Procura alle famiglie che ne fanno richiesta all'Istituto, nutrici sane ed idonee previa visita medica ed esame del latte.

Orario

L'Istituto è aperto in tutti i giorni feriali dalle **8** alle **18** da Maggio ad Ottobre e dalle **9** alle **17** da Novembre a tutto Aprile e nei giorni festivi dalle **9** alle **12**.

La visita medica alle nutrici avrà luogo ogni giorno alla sede dell'Istituto dalle **10** alle **11.**

Presidente

Abba prof. Francesco, Capo dell'ufficio d'Igiene al Municipio di Torino.

Direzione

(Ved. Società Ostetrica di M. S. ed Istruzione Subalpina e Stati Sardi).

Consulente onorario

Muggia prof. Alberto, v. Mad. Cristina 6.

Servizio Sanitario.

Ottolenghi dott. Raffaele, v. Pr. Tomm. 2.

Guardia Ostetrica Perman. Levatrici

della Soc. Subalp. Stati Sardi

Servizio ostetrico gratuito per i poveri

☎ 86-10.

Direzione

(Vedi Società Ostetrica di M. S. ed Istruzione Subalpina e Stati Sardi).

Dispensario per lattanti

Presidenza presso l'*Ufficio munic. d'Igiene.*

Istituito nel 1905 dall'*Alleanza Cooperativa Torinese*, fu assunto al 1° gennaio 1910 da un Consorzio formato dal Municipio, dalla Cassa di Risparmio, dall'Istituto delle Opere Pie di S. Paolo, dalla Congregazione di Carità e da altri Enti locali. È posto sotto la vigilanza dell'Ufficio municipale d'Igiene.

Ha per iscopo d'istruire e guidare le madri nello allevamento dei bambini. Visite ambulatorie e pesate ogni settimana. Distribuzione del latte sterilizzato, preparato in locale municipale e sotto la vigilanza del direttore generale del Dispensario.

Presidente

Foà senat. prof. Pio, *assessore per l'Igiene, rappr. del Municipio.*

Membri della Commiss. amministr.

Gazzelli di Rossana nob. avv. Augusto, *rappr. della Cassa di Risparmio.*

Gianotti barone avv. Romano Enrico, *rappr. dell'Istituto Opera Pia di San Paolo.*

Fubini cav. uff. avv. Lelio, *rappresent. della Congregaz. di Carità.*

Abba prof. Franc., *medico capo uff. d'Igiene*

Vinaj comm. prof. G. Scipione, *rappresentante Società Piemontese d'Igiene.*

Franchi comm. Franco, *rappr. Ospedale Regina Margherita.*

Direttore generale

Casalini dott. Giulio, c. S. Maurizio 29.

Segretario

Gioja Gius., v. Amedeo Peyron 15.

Sedi per Consulti medici

1ª Sez. – **Centro**, via Bertola 24 p. 2°.

Lunedì e venerdì visite gratuite.
Mercoledì visite a pagamento (L. 3 al mese).
Da giugno a settembre ore 9.
Da ottobre a maggio » 15

Casalini dott. Giulio, *dir.*, c. S. Maurizio 29.
Gasca dott. Enrico, *assist.*, corso Principe Oddone 12.

2ª Sez. – **Borgo S. Donato e Martinetto**

presso l'*Ospedale Maria Vittoria*

via Cibrario 72 ☎ 8-84.

Visite martedì, giovedì e sabato — Dal 16 giugno al 15 ottobre ore 9,30 — Dal 16 ottobre al 15 giugno ore 16,30.

Meynier prof. dott. Emilio, *direttore*, via San Quintino 46.
Anau dott. Enr., *assist.*, v. Venti Sett. 5.

3ª Sez. – **Borgo Dora**

piazza Eman. Filiberto 8, p. terr.

Lunedì e venerdì visite gratuite.
Mercoledì visite a pagamento (L. 3 al mese)
Da maggio a settembre ore 9
Da ottobre ad aprile » 14.

Tibone dott. Dionigi, *dirett.*, v. Artisti 1.
Mentigazzi dott. Ettore, *assistente*, via Artisti 16.

4ª Sez. – **Po**

presso la *Clinica ostetrica*

Piazza Cavour 14, ☎ 16-61.

Visite da ottobre a maggio: Domenica ore 10, giovedì ore 14. — Da giugno a settembre: Domenica e giovedì ore 9.

Vicarelli prof. Gius, *direttore*, v. Ormea 7.
Della Porta Piero, *assistente*, p. Savoia 6.

5ª Sez. – **Borgo Nuovo**

presso la *Clinica medica generale*
sezione pediatrica

via San Massimo 24, ☎ 3-12.

Visite lun., mercol. e ven., ore 10.

Allaria prof. Gio. Batt., *direttore*, via Ettore de Sonnaz 16.
Rovere dott. Gioachino, *assistente*, via Mad. Cristina 47.

6ª Sez. – **Barriera di Nizza**

presso l'*Ospedale Reg. Margherita*

via Leonardo da Vinci 30, ☎ 3-91.

Visite al martedì, giovedì e sabato, ore 16.

Palmegiani dott.ª Emilia, *direttr.* via Giuseppe Pomba 15.
N. N., *assistente.*

7ª Sez. – **Madonna di Campagna e Barriera Lanzo**

presso l'*Asilo Infantile* Vittorio Eman. III. strada di Lanzo 82.

Visite martedì e sabato, ore 9,30.

Franci dott.ª Felicina, *Direttr.*, str. di Lanzo 184.
N. N., *assistente.*

8ª Sez. – **Borgo San Paolo**

presso l'*Ospedale Nuovo* (Martini).

c. Ferruccio 48, ☎ 51-52.

Il dottore Valdimiro, *Direttore*, via Bonafous 9.
Olivero dott. Carlo Giorgio, *assistente*, v. S. Quintino 47.

9ª Sez. – **Borgo Po**, via Mancini 5.

Visite giovedì ore 15.

Casalini dott. Giulio, *direttore interinale.*

Istituto Medico Torinese

per gli Infortuni sul lavoro

☎ 8-75.

Corso Pr. Oddone 16 e v. S. Chiara 64.

Fu fondato nel 1898, e suo scopo essenziale è quello di potere con tutti i mezzi che il moderno indirizzo della terapia suggerisce, soccorrere immediatamente e prontamente l'operaio colpito da infortunio, rimetterlo nel più breve tempo possibile nelle condizioni normali, ridurre o eventualmente impedire lo stato di invalidità od inabilità parziale o completa. Le cure sono *gratuite* per l'operaio che ricorre direttamente all'Istituto e paga i certificati prescritti dalla legge. L'Istituto fu prescelto dalla *Lega Industriale* pel servizio sanitario delle Ditte consociate, e fa anche convenzioni speciali a *forfait*, od a tasso fisso per infortunio.

Presidente

Fillone comm. Eugenio, c. Siccardi 21.

Vice-presidente

Bocca avv. comm. Ferdin., v. Alfieri 19.

Consiglieri

Fiorio cav. Cesare, v. Pietro Micca 10.
Charbonier comm. Giulio, c. Vittorio Eman. II, 74.
Neumann ing. comm. Ermanno, corso Vinzaglio 32.
Salve comm. Feder., c. Duca di Genova 19.

Direzione.

Regoliosi dott. Emilio, v. Massena 4.

Corpo Sanitario.

Sezione 1ª – **Medicina**

Dalle ore 8 alle 10 nei giorni feriali.

Pozzolo prof. comm. Camillo, *direttore*, v. Magenta 20.

Sezione 2ª – **Chirurgia.**

Dalle ore 11 alle 12.

Carle prof. comm. Antonio, *dirett.*, via Legnano 33.
Riffreduzzi dott. prof. Ottorino, *aiuto*, c. Sommeiller 25
Villa dott. Luigi, *assist.*, v. Cibrario 26*bis*.

Sezione 3ª – **Neuropatologia.**

Dalle 11 alle 12 nei giorni di mart., giov. e sab.

Pescarolo comm. prof. Bellom, *direttore*, p. Vitt. Em. I, 12.

Sezione 4ª – **Meccanoterapia.**

Dalle ore 10 alle 12 giorni feriali.

Folco dott. Giacinto, c. Vitt. Em. II, 102.
Villa dott. Luigi, predetto.

Sezione 5ª – **Oftalmojatria.**

Dalle ore 11 alle 12.

Caffaratti dott. Cesare, *direttore*, corso Francia 5.

Sez. 6ª – **Guardia medica permanente.**

Dalle ore 8 alle 19 dal 1° ottobre al 1° maggio.
Dalle ore 7 alle 20 dal 1° maggio al 1° ottobre.
Giorni festivi: dalle 9 alle 11.

Medici interni

Folco dott. Giacinto, predetto.
Finardi dott. Gius., v. Baretti 45.
Villa Luigi, predetto.

Istituto Omiopatico Italiano

Via Orto Botanico 16, ☎ 3-08.

L'*Istituto Omiopatico Italiano*, eretto in Corpo Morale con R. Decreto 24 gennaio 1886, ha per iscopo lo sviluppo e la diffusione dell'Omiopatia in Italia con tutti i mezzi possibili consentiti dalle leggi del Regno. Oltre la diffusione della Dottrina cogli scritti, esso ne estende gli effetti sostenendo Dispensari gratuiti a Roma, Napoli, Milano, Firenze, Genova e Torino. L'Ospedale funziona al presente con 18 letti.

Accettazioni e consulti: Tutti i giorni alle ore 9.

Prezzo delle pensioni.

Camere di 2 letti . . . L. 3 al giorno
Camere di 1 sol letto » 5 »

Dispensario gratuito:

Nei giorni di martedì, giovedì e domenica ore 7.

Presidente onorario

Wenner cav. Emilio, v. Ottavio Revel 20

Presidente effettivo

Bonino dott. comm. Gius., v. Venti Settembre 8.

Vice-presidenti

Perabò dott. Enrico (Milano).
Gaiter dott. Silvio (Genova).

Segretario

Rabajoli dott. Vittorio G., v. Goito 2.

Vice-segretari

Olivero Giacomo, farmacista, *farmacia omiopatica*, v. Santa Teresa 1.
De Matteis dott. Silvio, via Giuseppe Pomba 14.

Cassiere

Saracco cav. Eugenio, p. Statuto 16.

Censori

Di Rovasenda march. Amedeo, v. Arcivescovado 6.
Peracca conte dott. Mario, v. Monti 31.
Boella ing. Casimiro, v. Sacchi 42.

Sanitari

Bonino dott. Giuseppe, predetto.
Bonino dott. Fulvio, v. Venti Settembre 8.
Rabajoli dott. Vitt., predetto.
Moschetti dott. Teod., v. Ormea 50.
De Matteis dott. Silvio, predetto.

Ospizio dei poveri convalescenti
d'ambo i sessi

Riconosciuto Ente morale con R. D. 24 Giugno 1866

via Marco Polo 5 e 7.

Borgo della Crocetta, ☎ **18-31.**

L'Ospizio possiede 31 letti.

Ogni letto porta scritto su apposita targa il cognome e nome del donatore o della persona da esso designata.

Si accettano offerte in denaro di qualsiasi entità, di derrate, di combustibili, di mobili, nonchè di effetti di biancheria.

Presidente del Consiglio generale

Caligaris cav. uff. avv. Gustavo, via Perrone 3.

Presidente

Righini cav. Carlo, v. Princ. Amedeo 26.

Consiglieri

Solaro Del Borgo cav. Alessandro, via Mazzini 17.

Capuccio ing. Vinc., c. Vitt. Eman. II, 84.

Busca cav. can. teol. Edoardo, v. Garibaldi 5.

Baretta avv. Donato, v. Carmine 8.

Direttore sanitario

Canuto cav. dott. Pietro A., v. Baretti 18.

Servizio religioso

Garelli can. teol. avv. Guido, c. Vitt. Emanuele II, oltre Po, 19.

Crociata contro la tubercolosi

Sotto l'alto Patronato
di S. A. I. R. la Princip. Laetitia di Savoja-Napoleone
Duchessa d'Aosta.

Via Po 18, ☎ **12-31.**

Sorta nel 1913, per iniziativa della Società Piemontese d'igiene, ha lo scopo di intensificare la lotta contro la tubercolosi in Torino e possibilmente anche nelle provincie del Piemonte, con l'attiva propaganda mediante conferenze, diffusione di stampe, opuscoli, ecc., la raccolta di fondi e la creazione di istituzioni atte a combattere e prevenire la tubercolosi.

Conseguentemente fu creata la *Scuola di profilassi antitubercolare*, mediante la quale gli alunni delle Scuole municipali, dopo aver assistito ad una lezione sulla tubercolosi, ne svolgono il tema concorrendo a premi istituiti dal Ministero della P. I., dal Municipio, dalla Società d'igiene, ecc.

Nel 1914 (15 marzo) venne aperta la *Colonia profilattica Principessa Laetitia* nella villa ex Nigra concessa gratuitamente dal Municipio in regione Lucento (str. Druent 175) ivi sono gratuitamente raccolti i figli *sani* dei tubercolotici poveri dai 3 ai 12 anni se maschi, ai 14 se femmine, che è necessario istruire, educare ed irrobustire all'infuori del pericolo domestico di contrarre la tubercolosi (Telefono *della Colonia* **20-65**).

Si accettano anche figli di agiati mediante pagamento di congrua retta.

Sono *Amici della Crociata* coloro che si impegnano di versare per tre anni consecutivi la quota di lire cinque.

Presidente d'Onore

Rossi conte avv. Teofilo, Senatore del Regno, v. Gius. Pomba 1.

Comitato generale

Presidente

Abba prof. Francesco, v. Schina 8.

Consiglio d'amministrazione

Baroni cav. Eduardo, v. Cibrario 13.
Bianchini ing. Riccardo, c. Re Umberto 67.
Bovero prof. Rinaldo, v. Principe Tommaso 15.
Bozzolo grand'uff. prof. Camillo, Senat. del Regno, v. Magenta 20.
De Silvestri dott. Enrico, v. Principe Amedeo 29.
Foà prof. Pio, Senatore del Regno, corso Valentino 40.
Jorio dott. cav. Ettore, via Venti Settembre 5.
Marzocchi prof. Vittorio, v. Massena 18.
Pagliani prof. Luigi, v. Bidone 37.
Perroncito prof. Edoardo, v. Nizza 52.
Pescarolo prof. sen. Bellom, p. Vittorio Em. I, 12.
Sacchi dott. Giuseppe, med. prov., v. della Zecca 15.
San Pietro dott. Ezio, v. Pr. Tommaso 14.
Vinaj prof. G. Scipione, v. Vanchiglia 1.

Segretari

Bormans prof. Alfonso, *segr. gen.*, via Parini 10.
Almasio dott. Paolo, *segr. aggiunto*, piazza Statuto 3.

Tesoriere-economo

Bergesio prof. Libero, c. Vitt. Em., oltre Po, 19.

Cassiere

Gioja Giuseppe, appl. all'Uff. d'igiene.

Legale

Tavella avv. Marcello Ugo, v. Corte d'appello 11.

Comitato femminile.

Presidente effettiva

S. A. I. R. la Principessa Laetitia di Savoja-Napoleone, Duchessa d'Aosta.

Dame

Abegg signora Anna, c. Vittorio Emanuele II, 77.
Barel di Sant'Albano-Chiesa, cont.ª Emma, v. Meucci 1.
Battistini-Bongiovanni signora Laetitia, v. Garibaldi 28.
Beria d'Argentina contessa Maria, Sassi.
Chiapirone-Pinelli donna Ida, Hôtel Ligure.
D'Oncieu de la Bâtie-Bianchi contessa Emilia, v. Pastrengo 29.
Ferrari Di Castelnuovo marchesa Felicita, v. Lagrange 7.
Fossati-Reyneri-Chiesa contessa Ida, via Meucci 1.
Gaschi-Benettini di Bourget contessa Barbina, v. Po 47.
Gay di Montariolo contessa Giorgina, via Cavour 6.
Medici del Vascello-Rossi march. Saudrina, c. Duca di Genova 61.
Prunas-Tola-Montù cont. Vittoria, corso Vitt. Eman. II, 38.

Rossi-Bosso cont. Clotilde, v. G. Pomba 1.
Rossi-Leumann signora Lydia, c. Vittorio Emanuele II, 41.
Solari nob. Maria, v. S. Quintino 34.
Vagliasindi-Chiusano baronessa Ottavia, v. Lamarmora 39.

Segretaria

Marro-Carbillet signora Flavia, v. Quattro Marzo 14.

Colonia Profilattica
Principessa Laetitia.

Strada Druent 175 (Savonera) ☎ **20-65.**

Direttrice

Reverdito Gaspara.

Insegnanti

Prada Maria.
Onesti Ines.

Sanitari

Biancotti dott. Francesco, *medico ispettore delle scuole*, v. Pastrengo 15.
Nicola dott. Beniamino, *medico del Preventorio Antitubercolare*, v. Gioberti 74.

Società di M. S.
tra gl'Infermieri ed Infermiere

Via S. Massimo 22.

(L'ufficio è aperto dalle ore 7 alle 20).

Quest'Associazione, sorta nel 1891 con sede nell'edificio dell'Ospedale di S. Giovanni Battista ha per iscopo oltre il mutuo soccorso tra la classe degli infermieri ed infermiere, quello di curarne l'istruzione pratica e di provvedere a richiesta delle famiglie private o di Istituti, personale istruito e fidato.

In seno alla Società funziona da 3 anni un Ufficio, denominato *Croce Bianca Torinese*.

Presidente

Landi Adolfo, p. Vitt. Em. I, 21.

Vice-presidenti

Agabito Pio, v. Belvedere 17.
Opezzo Paolo, v. Bava 7.

Dottore sociale

Napione dott. Ettore, v. Rossini 14.

Consulente legale

Manassero Domen., p. Statuto 10.

Tesoriere

Torelli Gio., v. S. Massimo 33.

Consiglieri

Butazzi Pietro, v. Bertola 1.
Varetti Francesco, v. Belvedere 17.
Campa Giuseppe, Ospedale Mauriziano.
Alessio Francesco.
Tamagno Michele, v. Viotti 9.
Barberis Gio., Ospedale S. Giovanni.

Revisori

Albano Stefano.
N. N.

Segretario

Opezzo Francesco, v. Donizzetti 15.

Lega infermieri e subalterni
Sez. Ospedale S. Giovanni

Via S. Massimo 22 — Sede Sociale.

Costituita il 6 dicembre 1913, ha per iscopo il miglioramento morale e materiale dei suoi soci. Benefica le famiglie dei soci defunti, col sussidio prescritto e deliberato dall'assemblea, tenutasi il 19 dicembre 1914.

Presidente

Doglioli Bartolomeo, v. Berthollet 38.

Vice-presidente

Bausardo Domenico, v. S. Massimo 33.

Medico

Bono dott. Vladimiro, v. Bonafous 9.

Consulente legale

Chiaudano avv. prof. Mario, c. S. Maurizio 67.

Rappresentante

Casalini dott. on. Giulio, c. S. Maurizio 29.

Corrispondente

Ghersi Umberto, v. Lagrange 34.

Consiglieri

Torelli Giovanni, v. S. Massimo 33.
Perino Carlo, c. Siccardi 80.

Segretario

Bosio Stefano, v. Vitt. Amedeo II, 17.

Revisori

Bottero Gio., v. Accad. Albertina 25.
Bagnasco Gabriele, v. S. Massimo 36.

Esattori

Avogadro Carlo, v. S. Massimo 33.
Morosini Giovanni, v. S. Massimo 33.

Infermieri.

Soc. infermieri ed infermiere «Croce Bianca Torinese», v. S. Massimo 33.

Assistenza pubblica *Croce Bianca*

infermieri ed infermiere provetti
per assistenza malati ricchi e gratuita ai poveri.

Via San Massimo 33, ☎ **47-98.**

Provvede all'assistenza di infermi privati abbienti o poveri con personale provetto, non potendo far parte dell'Ufficio infermieri ed infermiere che non comprovino con documenti la loro abilità o che non superino felicemente una prova tecnico-pratica.

L'assistenza è gratuita per le famiglie povere.

Per gli abbienti la tariffa è basata su prezzi modici in rapporto al lavoro che si richiede dall'infermiere e in rapporto all'abbienza della famiglia richiedente l'assistenza della Croce Bianca Torinese. Fa anche servizio di trasporto con barelle.

Presidente

Landi Adolfo, p. Vittorio Eman. I, 21.

Vice presidente

Agabito Pio, v. Belvedere 17.

Direttore sanitario

Andreoli dott. Carlo, v. Acc. Albert. 28.

Cassiere

Marocco Antonio, v. S. Massimo 40.

Consulente legale

Manassero avv. Domen., p. Statuto 10.

Revisore dei conti

Origlia Pietro, v. Cosseria 9.

Segretario

Foà avv. Cesare, v. S. Massimo 44.

Croce Azzurra

Associazione generale infermieri ospedalieri e privati

Via S. Francesco da Paola 41.

Gli scopi dell'Associazione sono essenzialmente due: 1° Assistenza privata e pubblica a domicilio (gratuita per i poveri) e nei casi di pronto soccorso; 2° Scuola professionale diretta da professori e dottori dei nostri ospedali.

Presidente

Sansoni cav. prof. dott. Luigi, p. Vittorio Eman. I, 13.

Vice-presidente

Benelli avv. Emilio, v. Giulio 14.

Segretario-economo

N. N.

Cassiere

Ravasenga rag. Gius., v. Garibaldi 23.

Consiglieri

Buffa di Perrero nob. avv. Alessandro, p. Savoia 4.

Sconfienza dott. Ernesto, v. S. Maria 3.

Tonelli cav. uff. Gius., c. Regina Margherita 43.

Consiglieri infermieri

Colombino Maggiorino, *volontario*, via Morosini 12.

Costa Gio., *privato*, v. Pio Quinto 10.

Pasotti Gio., *dipendente ospedaliero*, Ospedale Mauriziano.

Viotti Ant., *ospedaliero*, Osped. Mauziano.

Direttore del servizio

Perla Raimondo, v. Marco Polo 11.

Suore Vegliatrici.

Suore che vegliano ed assistono i malati a domicilio ***mediante retribuzione.***

Suore del Buon Soccorso di Troyes, via Gasometro 14.

Suore di Nostra Signora Ausiliatrice, di Montpellier, c. Vitt. Em. II, 103.

Suore Francesi dell'Agonia di Gesù, c. Vitt. Em. II, 24.

Suore Francesi della Provvidenza, via dei Mille 16.

Suore Francesi della Provvidenza di Grenoble, c. Vitt. Em. II, 30.

Suore Nazzarene, c. Peschiera 4.

Suore Terziarie Domenicane, via Villa della Regina 17 e 19.

Suore Terziarie Francescane Angeline, v. Giusti 6 ang. c. Vinzaglio.

Suore Terziarie di S. Francesco, via Moncalvo 42.

Suore del Cottolengo, v. Cottolengo 14.

Suore di S. Maria Consol., c. Orbassano 5 e v. Mad. Cristina 112.

Gratuitamente.

Piccole Serve del Sacro Cuore di Gesù e degli infermi poveri, *Casa principale*, Val Salice, strada del Righino 29, *succursale*, v. Misericordia 3.

Suore Ausiliatrici delle anime del Purgatorio, c. Re Umberto 26.

Suore del Cottolengo, v. Cottolengo 14

Suore Terziarie Domen., v. Villa della Regina 19.

Suore di S. Maria Consol., Istituto Gesù Bambino (str Orbassano).

Associazione cattolica Dame della Divina Provvidenza

Assistenza infermi poveri a domicilio.

Via Assarotti 14 (Oratorio S. Barbara).

Sorta in Torino nel 1904, approvata dal Cardinale Richelmy ha per scopo di assistere le ammalate povere alle proprie case, porta loro gli aiuti necessari morali e materiali, si occupa dei bambini che circondano il letto dell'ammalata, quando vi è bisogno, fa le pratiche per il ritiro negli ospedali degli infermi, e dei bambini negli Istituti della Città.

Presidenza

Barlassina Sac. Luigi, *presid. onorario*, (Roma).

Manno-Cordero di Vonzo bar. Eleonora, *presid. onor.*, v. Ospedale 19.

Busca can. cav. Edoardo, *direttore*, via Garibaldi 5.

Ceresole damig. Ida, *direttrice e tesoriera*, v. Luigi Mercantini 6.

De-Maria signora Annunziata, *vice-direttrice*, c. Moncalieri 52.

Marini di Villafranca nobile signorina Marina, v. Cavour 39.

Molo damig. Maria Vittoria, *segretaria*, v. della Rocca 14.

Dame Visitatrici

Piacenza signorina Maria.

Abrate damig. Bina

Savio damigella Teresa.

Assistente sanitario

Colombo dott. Carlo, v. Saluzzo 48.

Consulente legale

Marini di Villafranca avv. Leone.

Istituto Medico-Pedagogico Torinese pei fanciulli deficienti.

Via Consolata 10, 28-09.

Ha per scopo di educare ed avviare ad occupazioni manuali facili i bambini deboli di intelligenza. L'Istituto comprende un internato ed una scuola esterna; accetta poveri e pensionari; questi dietro pagamento di una tassa di ingresso di L. **100** e di L. **50** mensili se interni, L. **30** se esterni.

L'Istituto ha sede provvisoria in un locale municipale in via della Consolata 10.

Presidente onorario

Fenoglio ing. prof. comm. Luigi, piazza Eman. Filiberto 9.

Presidente effettivo

Molinari dott. cav. Vittorio, consigliere comunale, v. Genova 3.

Membri

Abrate comm. Antonio, c. Vittorio Emanuele II, 68.

Helmida avv. comm. Carlo, cons. com., v. Milano 1.

Magini ing. Giuseppe, v. della Rocca 19.

Manchi comm. Franco, c. Valentino 13.

Oliva dott. prof. Giovanni, v. Madama Cristina 63.

Ressia avv. cav. Edoardo, consigl. provinc., v. Garibaldi 22.

Direttrice

Peggiani profª Ida.

Medico-curante

Ronchetto dott. Rinaldo, v. Massena 18.

Regio Manicomio di Torino

Via Giulio 22.

Uffici Amministrativi 80-83

Uffici Sanitari 87-72.

Succursale: **Collegno**, 8-31.

Orario d'ufficio:

Dalle ore 9 alle 12 e dalle 14 alle 18.

Il R. Manicomio di Torino fu eretto in seguito alle Lettere Patenti del 2 giugno 1728 del Re Vittorio Amedeo II; la costruzione dell'attuale ospedale fu fatta dal 1828 al 1835 su disegni dell'ingegnere Talucchi. Nel 1852 fu aperta la Succursale in Collegno, dove nel 1878 venne impiantata una colonia agricola per dare lavoro ai pazzi colà ricoverati.

In Collegno sono impiantati opifici per la confezione del pane e delle paste, la macelleria, officine per arti-mestieri alle quali sono addetti i ricoverati alla dipendenza di Capi-operai.

Ivi fu pure costruito il riparto per criminali e pericolosi.

Il numero dei ricoverati fra le due case è di circa 2000; la sorveglianza nel riparto delle donne è affidata alle Suore di Carità.

Programma per l'ammessione dei mentecatti.

L'ammessione degli infermi al R. Manicomio di Torino deve essere autorizzata, in via formale, dal Pretore del proprio mandamento, in via d'urgenza dall'autorità locale di P. S. a norma della legge 14 febbraio 1904.

Mentecatti agiati. — Le pensioni sono di tre categorie, cioè di L. **6,00** la prima, L. **4,00** la seconda e L. **2,50** la terza, al giorno.

I pensionari di prima e solo possibilmente quelli di seconda e di terza categoria, hanno una camera separata. I pensionari sono tenuti tutti a Collegno.

Il trattamento varia secondo le classi dei pensionari. Quelli della prima sono serviti nelle loro camere, gli altri in refettorio particolare.

Nel prezzo delle pensioni sono comprese tutte le cure mediche; ne sono esclusi gli abiti e le biancherie personali, che potranno aversi dall'Opera mediante un abbuonamento di L. **0,30** al giorno.

Qualora si desiderasse che fosse destinata una persona al particolare servizio dell'infermo, dovrà corrispondersi a parte un'indennità di L. **3,30** al giorno.

I parenti od amministratori dovranno innanzi tutto obbligarsi, con atto da riceversi dal Segretario dell'Opera ed a loro spese, di pagare la pensione stabilita, non che l'abbuonamento delle vestimenta e biancherie e, se non abbuonati, di somministrare tutto il corredo qui appresso descritto, e di provvedere alla sua rinnovazione.

Tale obbligazione sarà regolata da scrittura privata da registrarsi nei modi di legge e vincolativa per tutta la durata del ricovero. Le relative spese sono a totale carico dell'obbligatario.

Pei ricoverandi non appartenenti alla provincia di Torino e per quelli per cui si ritenesse necessario dovrà essere presentato un fidejussore residente in Torino, riconosciuto idoneo dal Segretario.

Per ogni pensionario non abbuonato si dovranno consegnare al suo ingresso nell'Opera i seguenti effetti in buone condizioni:

Per gli uomini:		Per le donne:	
Camicie	6	Camicie	6
Fazzoletti da naso	6	Fazzoletti da naso	6
Calze, paia	6	Calze, paia	6
Mutande	4	Scarpe o stivaletti, paia	2
Scarpe, paia	2	Fazzol. o *schal* da giorno	1
Cappello	1	Gli oggetti convenevoli alla persona: 2 vesti, 1 busto, 3 sottovesti, 2 fazzoletti da testa o 2 cuffie guernite, 4 copribusti e 4 paia di mutande.	
Abiti completi	2		

Mentecatti poveri. — I mentecatti poveri sono curati, mantenuti e vestiti mediante la sovvenzione a carico della rispettiva provincia.

Documenti necessari per l'ammissione nel Manicomio.

Pei pensionari. — 1° Attestazione giudiziale di un medico e quattro testimoni avanti il Pretore, dalla quale, per la natura e gravità della malattia, consti della necessità del ricovero.

2° Copia dell'atto di nascita del ricoverando.

3° Domanda del parente più prossimo diretta al Pretore del mandamento, il quale emetterà analoga ordinanza a norma dell'art. 2 della Legge 14 febbraio 1904, n. 36, redatta su carta col bollo da L. 0,60, corredata di marca da bollo da L. 1,20, e colla firma autenticata dal Sindaco o da un notaio.

Pei poveri. — I documenti suindicati in carta libera, ed inoltre:

1° Attestazione del Comune di domicilio constatante lo stato di famiglia e di fortuna del ricoverando e dei di lui parenti, obbligati civilmente alla prestazione degli alimenti a senso degli articoli 142 e relativi del Codice civile.

2° Un certificato del Catastaro da cui consti se e quali beni stabili posseggano il ricoverando ed i predetti membri della sua famiglia.

3° Un certificato dell'Agente delle tasse, da cui risulti se e per quale importo siano quelli quotati d'imposta.

Le domande di ricovero, coi relativi documenti, dovranno essere presentati al Pretore del mandamento, per l'emissione del Decreto d'autorizzazione al ricovero, ricevuto il quale Decreto sarà da questa Direzione consegnato ai richiedenti, o spedito al Sindaco di domicilio del ricoverando, il biglietto di annessione, sulla esibizione del quale sarà questi accettato nell'Ospedale.

Orario: I ricoverati si possono visitare al giovedì e domenica dalle 9 alle 11 e dalle 14 alle 16.

Consiglio di Amministrazione.

Presidente

Palberti gr. uff. senatore avv. Romualdo.

Vice-presidente

Peyron comm. ing. Prospero.

Membri di nomina Provinciale.

Rocca cav. ing. Alfredo, c. Valentino 40.
Cattaneo comm. prof. avv. Riccardo G.
Peyron comm. ing. Prospero.
Oliva comm. uff. prof. dott. Valentino.
Ricci des Ferres barone avv. cav. Carlo.
Badini-Confalonieri cav. avv. Alberto.

Membri di nomina Comunale.

Ratti cav. Carlo.

Membri di nomina Prefettizia.

Palberti gr. uff. senatore avv. Romualdo.
Fornaris cav. uff. avv. Guido.

Personale di Segreteria, Ragioneria e Tesoreria.

Cerutti cav. geom. Paolo, *direttore dei servizi amministrativi*, c. Vinzaglio 19.
Falconio avv. Rino, *segretario*, v. S. Donato 11.
Bruno cav. Diodato, *tesoriere*, v. Amedeo Avogadro 26.
Peirani Giacomo, *ragioniere*, v. Giulio 10.
Marazio avv. Giov., *incaricato della segreteria sanitaria*, v. Mazzini 52
Barletti Rodolfo, *economo*, comandato alla Ragioneria in Torino, c. Ferruccio 6.
Borbonese Vitt., *applicato*, corso Regina Margherita 80.
Mattone avv. Luigi Paolo, *protocollista-archivista*, v. Venti Settembre 4.
Lazzari rag. Cesare, *applicato*, v. Principe Tommaso 17.
Taverna dott. rag. Felice, *applicato 1ª classe*, v. Mercanti 5.
Guasco cav. Cesare, *appl.*, c. Vitt. Em. II, 108
Pezzati Vincenzo, *usciere*.
Massobrio Bernardo, *id.*

Personale sanitario.

Medico Direttore delle due Case

Rivano cav. dott. Fed., Collegno e via Giulio 22.
Tirelli cav. prof. dott. Vitige, *med. prim. ff. del medico direttore in Torino*, via Giulio 22.
Martinotti prof. Carlo, *direttore del labor. nevro-patologico*, v. Orfane 25.
Burzio cav. prof. dott. Francesco, *medico primario*, v. Genova 18.
Goria dott. Carlo, *assistente*, v. Giulio 22.
Prati dott. Livio, *assist. 2ª classe*, via Barbaroux 29.
Dore dott. Antonio, *med. assist. 2ª classe*, Torino, c. Ferruccio 23.
Raimondi Socrate, *med. prim. supplente del medico direttore in Collegno*.
Voena dott. Gio., *medico prim.*, Collegno.
Bellini prof. dott. Giulio, ☎, *medico prim.*, v. Garibaldi 59.
Marro dott. prof. Gio., *med. prim. dirett. labor. nevro-patologico*, Collegno.
Treves prof. dott. Marco, *medico primario provvisorio*.
Margaria dott. Gius., *ff. medico primario*, v. Digione 5 e Collegno.
Agosti prof. dott. Francesco, *assist.*, via Passalacqua 2 e Collegno.
Sacerdote prof. dott. Ans., *id.*, Collegno.
Bossatis Carlo, farmacista a Torino, piazza Madonna di Campagna 7.
Carle prof comm. Ant., *chirurgo onorario*, v. Legnano 33.
Isnardi dott. prof. Ludov., ☎, *chirurgo onorario*, v. Carlo Alberto 9.
Gaudenzi prof. dott. cav. Carlo, *oculista onor.*

Personale d'economia.

Argan geom. Giulio Valerio, *economo-cassiere*, v. Giulio 22.
Tallandini cav. Bortolo, *ff. econ.*, Collegno.
Rocco Maurizio, *applic. all'Econ.*, Torino.
Guidi Giulio, *applic. all'Econ.*, Collegno.
Matta Domenico, c. Vercelli 1.

Personale religioso.

Canfari teol. D. Ernesto, *rettore* a Torino.
Gilardi D. Giuseppe, *rettore* a Collegno.

Direttrici del vestiario.

Ramondetti Suor Edoarda, Torino.
Farina Suor Marta, a Collegno.

Consulente legale e Procuratore.

Orsi comm. avv. Gius., v. S. Chiara 32.
Delpiano avv. Franc., v. Garibaldi 34.

Ricovero Provinciale per incurabili e tranquille dimesse dal Manicomio

Amministrato dal Regio Manicomio nel Comune di Collegno: Stradale di Pianezza.

☎ 62-75.

Indirizzo: Ufficio postale Torino-Savonera.

Linea tranviaria: *Torino-Pianezza*.

Costruito a cure e spese della Provincia di Torino, su disegni e direzione del comm. ing. Borrazza, fornito di tutto quanto può avere consigliato la moderna ingegneria sanitaria, fornito di riscaldamento centrale e cucine a vapore, ospita oltre 550 alienate croniche tranquille.

La gestione è affidata all'Amministrazione del R. Manicomio.

Direttore amministrativo

Cerutti geom. Paolo, c. Vinzaglio 19.

Economo capo

Argan geom. Valerio, v. Giulio 22.

Dirett. sanitario ed amministr. interno

Giordano dott. cav. Pietro, v. Giulio 22.

Medico applicato

Raimondo dott. Giuseppe.

Applicato interno d'amministrazione

Zurletti Stefano.

Suora Direttrice

Bonfanti suor Arcangela.

Rettore spirituale

Antonietti don Giovanni.

Società di Patrocinio pei poveri dimessi dal Manicomio

Via Biella 16, ☎ 18-36.

Eretta in Ente Morale con Decreto Reale 16 dicembre 1891. Ha per iscopo di procurare lavoro e prestare assistenza con mezzi morali e materiali ai pazzi convalescenti o guariti da pazzia alla loro uscita dal R. Manicomio. Il sussidio, su proposta dei Patroni, sarà pure inviato a domicilio nei primi sei mesi dalla dimissione. La Società è amministrata da un Consiglio di 15 Membri, di cui 9 eletti dai Soci.

Sono *Soci perpetui* coloro che contribuiscono con somma superiore a L. 100 una volta tanto, e *Soci triennali* coloro che firmano un'azione di L. 5 annue.

Nel 1901 venne aperta in via Biella 16 una casa di lavoro nella quale i dimessi (donne) possono trovare vitto, alloggio ed assistenza in attesa di lavoro stabile.

La Casa assume lavori di cucito, calzetteria e rammendo di vestiario e biancheria per conto dei privati.

Presidente

Montaldo comm. dott. Giuseppe, corso Vittorio Emanuele II, 4 *bis* (oltre Po).

Vice-presidente

Cerutti cav. geom. Paolo, c. Vinzaglio 19.

Segretario del Consiglio

Barletti rag. Adolfo, c. Ferruccio 6.

Consiglieri

Avidenino prof. dott. Edoardo, p. Statuto 16.
Barletti rag. Rodolfo, c. Ferruccio 502.
Burzio cav. dott. prof. Francesco, via Genova 18.
Cerutti cav. geom. Paolo, c. Vinzaglio 19.
Corazza comm. ing. Cesare, v. Cibrario 4.
Manassero avv. Domenico, p. Statuto 10.
Marazio avv. Gio., v. Mazzini 52.
Rivano cav. dott. Feder. (Collegno).
Sesia avv. cav. Edoardo, v. Garibaldi 22.
Peyron comm. ing. Prospero, v. Luciano Manara 14.
Tirelli cav. prof. Vitige, v. Giulio 22.
Tosi cav. ing. Giacinto, p. Statuto 9.
Vogliotti Alberto, v. Fabro 3.

Segretario

Rochietto Adalgisio, c. Princ. Eug. 14.

Economo

Vogliotti Alberto, v. Fabro 3.

Revisori dei conti

Bubini Gino, v. Gropello 2.
Tibò rag. Franc., v. Valsalice 20.

Ispettore della Casa

Avidenino prof. Edoardo, predetto.

Direttore medico

Tirelli prof. cav. Vitige, id.

Medico della Casa

Dore dott. Antonio, c. Ferruccio 23.

R. Ospizio Generale di Carità

Stradale di Stupinigi

Direz. ☎ 6-92, *Stabil.* 75.

Uffici d'amministrazione – Via Po 4

aperti dalle 9 alle 12 e dalle 14 alle 17.

Fondato nell'anno 1649 da Carlo Emanuele II, venne per ordine di Re Vittorio Amedeo II, riordinato ed ampliato nel 1717.

Suo è scopo il ricovero di vecchi dei due sessi, inabili ed inabili al lavoro, nati o residenti da dieci anni in Torino. Vi sono anche stabiliti 40 posti per ciechi d'ambo i sessi e 25 posti per ragazze di qualunque luogo dello Stato, in adempimento dei lasciti denominati Bogetto. — L'Ospizio venne nel 1888 trasferito sul viale di Stupinigi in un vasto fabbricato appositamente costrutto su disegni dell'ing. C. Caselli. I ricoverati sono in numero di circa 1300.

Titoli richiesti per ottenere l'ammissione.

1° Essere povero, e non avere parente in obbligo ed in grado di sovvenire (Certificato del Sindaco con stato di famiglia).

2° Essere nato in Torino (Atto di nascita legalizzato dall'autorità municipale o dalla Curia vescovile), od avere in Torino il domicilio da oltre un decennio (Certificato municipale e dichiarazione inoltre di altra persona nota alla Direzione).

3° Avere buona condotta (Certificato dell'autorità municipale e Certificato del Casellario giudiziale).

4° Essere immune da malattia mentale, ributtante o comunicabile (Certificato medico legalizzato).

5° Avere l'età di anni 65 gli uomini e 60 le donne (Certificato di nascita come al N. 2).

Orario delle visite.

Visite ai ricoverati malati, dalle ore 14 alle 16 nei giorni di martedì, giovedì e domenica.

Visite ai ricoverati sani, tutti i giorni dalle 14 alle 16.

Direzione.

Presidente

Zanotti Bianco prof. ing. cav. Ottavio, via della Rocca 28.

Vice-presidente

Fabris gr. uff. Lorenzo, *Prefetto a riposo*, c. Re Umberto 42.

Direttori di nomina governativa.

Anselmi avv. cav. Giorgio Erm., v. Po 48.
Boselli cav. uff. avv. Silvio, v. Bertola 29.
Chevalley ing. cav. uff. prof. Giov., via Maria Vittoria 16.
Giaj-Levra avv. Pietro U., c. Siccardi 22.
Olivieri avv. cav. Alb., v. Maria Vitt. 6.
N. N.

Direttori di nomina municipale.

Borello cav. uff. Giovanni, c. Valentino 37.
De Albertis cav. uff. cap. Mario-Giacomo.
Lava dott. prof. Gio., v. Mad. Cristina 63.
Losana cav. avv. Cesare, v. Barbaroux 29 e v. S. Dalmazzo 7.
Palazzi cav. avv. Amedeo Giacinto.
Salsotto comm. dottore Giovenale, corso Vitt. Em. II, 32.

Segretario capo

Varvelli avv. cav. Luigi, v. Assarotti 2.

Vice-segretario

Prato avv. Giov. Mario, v. Cernaia 30.

Uffici della Direzione.

Mazzola rag. Franc., v. Carlo Alberto 18.
Gallone geom. Gius., *capo ufficio d'Arte*, c. Dante 7.
Burzio cav. Telesforo, *applicato alla Segreteria*, v. S. Francesco da Paola 29.
Bernasconi geom. Luigi, *applicato all'ufficio d'Arte*, c. Princ. Oddone 15.
Tricerri Renato, *aggiunto*.

Impiegati con residenza nell'Ospizio

Viale di Stupinigi

Mya geom. cav. Egidio, *ispettore generale*.

Servizio sanitario.

Drogoul dott. cav. Gio., *med. chir. primario*.
Manuelli cav. dott. A., *id. id.*
Marino cav. dott. Oreste, *id. supplente*.
Drogoul Anita, *farmacista*.

Servizio religioso.

Marchino teol. D. Pietro, *cappellano.*
Assalto D. Giuseppe, *vice-cappellano.*

Servizio d'Economia.

Masante geom. Giacomo, *economo con funzioni di vice-ispettore.*

Servizio di Sorveglianza
pel quartiere maschile

Austa Giovanni, *assistente capo.*
Preda Carlo, *vice-assistente.*

Servizio di Sorveglianza
pel quartiere femminile

Vajo Delfina, *suora di carità col titolo di Madre* e sedici Suore.

Regio Ricovero di Mendicità
della Città e Circondario di Torino

Corso Casale 56, 5-58.

L'ufficio di Direzione è aperto dalle ore 9 alle 12 e dalle 14 alle 17 nei giorni feriali; e dalle 9 alle 12 nei giorni festivi.

Fu aperto nel 1838, e riceve i mendicanti dei due sessi della città e circondario di Torino; lo dirigono dodici Direttori e trentasei Amministratori.

Niuno accattone può essere accettato nel Ricovero se non riunisce i seguenti risultati:

a) Che abbia raggiunto l'età di anni sedici, e sia constatata la sua miserabilità ed impotenza ad un lavoro bastevole alla sua sussistenza;

b) Che appartenga per nascita o per ultimo non interrotto decennale domicilio a Torino o Circondario;

c) Che non abbia i parenti, i quali per legge siano tenuti a provvedere al suo mantenimento;

d) Che non sia qualificato per altro Istituto di beneficenza;

e) Che non si presenti affetto da malattia contagiosa, da alterazione di mente, o da epilessia. Statuto 8 luglio 1897).

Visite ai ricoverati.

Giovedì, domenica e festivi dalle 12 alle 15.

Direzione permanente

Provana di Collegno nob. Emanuele, ☎, *presidente*, v. S. Dalmazzo 15.
Mago gen. comm. nob. Alberto, *vice-pres.*, v. della Rocca 49.
Peyron sac. avv. Zaverio, *dirett. di spirito*, v. Ospedale 24.
Fornaris avv. cav. uff. Guido, *dirett. di segreteria*, v. Ospedale 58.
Cornagliotto ing. cav. Giuseppe, *direttore di contabilità*, p. Carignano 2.
Del Carretto di Torre Bormida marchese Ernesto, uff. ✱ e comm. ☎, *direttore d'economia interna*, v. Princ. Amedeo 12.
Saroldi ing. cav. Carlo, *dirett. di economia esterna*, v. Assietta 11.
Ricca-Barberis dott. Enrico, *direttore delle manifatture*, c. Vitt. Eman. II, 36.
Miglioretti di S. Sebastiano avv. cav. Costantino, *direttore delle manifatture*, via della Rocca, 25.
Vignolo Lutati dott. comm. Celestino, *dirett. sanitario*, c. Vitt. Eman. II, 103.
Porrone avv. cav. Gio., *dirett. del contenzioso*, v. Cernaia 46.
Gay di Montariolo conte cav. Ernesto, *Direttore di beneficenza*, v. Cavour 6.

Amministrazione.

Delegati dal Consiglio provinciale

Bistolfi comm. Leonardo, v. Bonsignore 1.
Cattaneo comm. avv. prof. Riccardo G... via Luigi Mercantini 6.
Rastelli comm. avv. Giov., v. Botero 11.

Delegati dal Municipio

Bosio comm. Tullio, v. Garibaldi, 24
Invrea march. avv. Franco, v. Perrone, 10.
Prestinari magg. gen. Marcello, c. Vittorio Emanuele II, 111.

Membri eletti dai Soci benefattori

Ambrosetti comm. Vincenzo, c. Vittorio Eman. II, 93.
Bellia cav. geom. Pier Vinc., v. Pietro Micca 6.
Boggio ing. Gio., v. Passalacqua 9 *bis*
Borbonese ing. comm. Enrico, magg. generale, c. S. Maurizio 79.
Bruno ing. cav. Emilio, p. Cavour 10.
Buridan ing. Gio., v. Cernaia 16.
Cornagliotto ing. cav. Giuseppe, piazza Carignano 2.
Costa Carrù della Trinità conte Paolo, v. S. Franc. da Paola 15.
Del Carretto di Torre Bormida e Bergolo marchese Ernesto, uff. ✱ e comm. ☎, v. Principe Amedeo 12.
Fornaris avv. cav. uff. Guido, v. Ospedale 58.
Gallo avv. cav. uff. Luigi, corso San Maurizio 81.
Gay di Montariolo conte Ernesto, ✱, via Cavour 6.
Giaj-Levra avv. Pietro, c. Siccardi 22.
Gianotti bar. avv. Romano Enrico, v. Alfieri 17.
Jocteau barone Carlo Alberto, corso Vitt. Eman. II, 101.
Luserna Rorengo di Rorà march. Maurizio, v. Cavour 13.
Mago nob. comm. Alberto, ten. generale, v. della Rocca 49.
Miglioretti di S. Sebastiano nob. avv. Costantino, v. della Rocca 25.
Morra di Lavriano conte ten. colonnello Enrico, v. Rosine 4.
Pansa cav. Gio., c. Francia 10.
Pateri conte avv. cav. Gio., via Andrea Doria 2.
Peyron sac. avv. Zaverio, v. Ospedale 24.
Porrone avv. cav. Gio., v. Cernaia 46.
Provana di Collegno nob. Em., ☎, via S. Dalmazzo 15.
Rebaudengo conte avv. Eugenio, ✱, senatore, v. Carlo Alberto 40.

Ricca-Barberis dott. Enrico, c. Vittorio Eman. II, 36.
Ricci des Ferres barone avv. Carlo di Roberto, v. Giuseppe Pomba 16.
Rocca ing. cav. Alfredo, c. Valentino 40.
Rosa di S. Marco conte Vincenzo, ☎ uff., c. Sagliano 4.
Schiaparelli avv. Melchiorre, v. Garibaldi, 20.
Scoldi ing. cav. Carlo, v. Assietta 11.
Simoneretti avv. cav. not. Domenico, via Stampatori 6.
Thon di Revel cav. Adriano, maggior generale, v. Ospedale 24.
Vignolo Lutati dott. comm. Celestino, v. Vittorio Emanuele II, 103.
Zanotti-Bianco ing. cav. Ottavio, via della Rocca 28.

Revisori dei conti eletti dai Soci benef.

Bérard ing. cav. Filippo (v. Cavour 8 - Bra).
Cattaneo cav. avv Carlo, p. Lagrange 1.
Caviglione avv. Edoardo, v. Fabro 6.

Impiegati.

Bertagna avv. Franc., *segretario*, via Giulio 12.
Bianchio Francesco fu Michele, *ragion.*, c. Valentino 40.
Boggero maggiore cav. Silvio, *ispettore*, c. Casale 56.
Cafo D. Stefano, *rettore*, c. Casale 56.
Corsero don Giulio, *coadiutore al rettore*, c. Casale 56.
Barone dott. cav. Zaverio, *med. primario*, v. Gasometro 10.
Moretto dott. Pietro, *chirurgo primario*, c. Palestro 9.
Giordano dott. cav. Pietro, *med.-chirurgo, assistente interno*, c. Casale 56 e v. Carlo Alberto 1.
Mazza Romeo, *assist. economo*, c. Casale 56.
Massino Chiaffredo, *farm.*, v. A. Lauro 12.
Montini suor Serafina, *suora superiora*, ed altre 12 suore c. Casale 56.

Il servizio di cassa è affidato all'Esattore comunale, via Ospedale 18.

Piccola Casa di Carità
Madonna di Campagna.

Aperta nel 1849 dal P. Nicolò Barberis, 1° Parroco della Mad. di Camp., eretta in Ente morale il 20 marzo 1865 con Statuto organico approvato con R. Decreto 21 febbraio 1905, ha per iscopo di ricoverare gli inabili al lavoro d'ambo i sessi, asilo infantile e scuola gratuita di lavori femminili per il territorio della parrocchia.

Presidente

Martinengo P. Innocenzo, ☎, curato (Madonna di Campagna).

Amministratori

Moretta Bartol., *segr.* str. Lanzo 237.
Peltrami Dom. rag., v. Cibrario 12.

Medico

Savio dott. Gius., str. Lanzo 249.

Tesoriere

Tesio Sac. Michele

Assistenza

Rev. Suore del Cottolengo.

R. Opera di Maternità.
Via dell'Ospedale 44, 15-35.

Quest'Opera già esisteva anteriormente al 1728 nell'Ospedale Maggiore di San Giovanni Battista e della città di Torino, cominciò ad avere sede propria nel 1800: dapprima nel soppresso Monastero di S. Croce, e posteriormente nel Convento di S. Michele, ove attualmente si trova. Venne ordinata con Regolamento approvato con Biglietto del Re Carlo Emanuele III, in data 9 luglio 1732, e successivamente con statuto organico, approvato con R. D. 10 gennaio 1877.

L'Opera ha per iscopo:

1° di ricevere, assistere e mantenere gratuitamente, e coi riguardi richiesti da ragioni di moralità e d'ordine sociale, le gestanti povere, siano esse nubili, vedove o vincolate da legittimo matrimonio, dal termine dell'ottavo mese di gestazione fino a compiuto ristabilimento dopo il parto a giudizio di persona dell'arte a ciò deputata.

2° di prestarsi all'insegnamento ufficiale dell'ostetricia e della ginecologia in conformità delle leggi e dei regolamenti vigenti e giusta le convenzioni già intervenute o che interverranno fra la R. Opera e la R. Università degli studi di Torino.

Presidente

Corio avv. cav. uff. Camillo, c. Vinzaglio 7.

Consiglieri

Ricci des Ferres bar. avv. Carlo, via Bogino 12.
Bajardi comm. prof. Daniele, v. Magenta 25.
Richelmy comm. avv. Piero, v. Ospedale 20.
Marchelli cav. ing. Luigi, v. Cernaia 27.
Bosio dottor comm. Tullio, v. Cibrario 9.
Ceconi prof. Angelo, v. Sacchi 42.
Cibrario avv. comm. nob. Giacinto, Senatore del Regno, v. Mazzini 34.
Pavesio cav. avv. Carlo, v. Corte d'Appello 22.

Personale esterno.

Bechis cav. avv. Carlo Enr., *segretario capo*, c. Giovanni Lanza 88.
Dovano rag. Gius. Virginio, *segret. contab.*, p. Vittorio Emanuele I, 16.
Casalis sac. Gio., *rett. spir.*, v. Ospedale 44.

Personale interno.

Tolotti magg. Ant., ☎, ✱, *commissario-economo*, v. Rosine 15.
Pacotti Maria, 1ª *sorvegl.*, v. Ospedale 44.

Personale sanitario.

1ª SEZIONE.

Pozzi dott. Alfr., *prim. inter.*, v. Belvedere 2.
Levi dott. Guido, *assist. int.*, v. Ospedale 44.
Sibaldi dott. Mario, *assist. est.*, v. Madama Cristina 9.
Mens dott. Enrico, v. Mazzini 12.
Pezza Placida, *levatr. magg.*, v. Ospedale 44.
Procchio Angelica, v. Ospedale 44.

2ª e 3ª Sezione

affidate durante l'anno scolastico all'Istituto Ostetrico-Ginecologico della R. Università di Torino.

Vicarelli prof. dott. Gius., ☎, *direttore dell'istituto*, predetto.
Soli prof. dott. Teob., *aiuto*, p. Cavour 14.
Vaccari prof. dott. Aless., ☎, *assistente, id.*
Grillone dott. Gio., *id. id.*
Della Porta dott. Piero, *assistente*, piazza Savoia 6.
Zoppi dott. Gioachino, v. Lagrange 10.
Falchetti Ernesto.
Treves Guido.
Perversi Annunziata, *levatr. maestra*, via Ospedale 41.
Baccalini Ida, *levatr. assist. effettiva.*
Scorsino Malvina, *levatr. assist. straord.*
Paviolo Teresa, *id. volontaria.*

Opera pia del Baliatico

Amministrata dal Consiglio dell'Ospizio Provinciale per gli Esposti di Torino.

Via Cabotto 27, ☎ 6-90.

Quest'Opera, fondata con R. Decreto 8 febbraio 1877, ha per iscopo di soccorrere a domicilio le madri povere di bambini legittimi lattanti.

Il Consiglio d'amministrazione è formato dal Consiglio dell'Ospizio provinciale per gli Esposti (vedi pag. 724)

I sussidi sono distribuiti dalle signore Ispettrici Parrocchiali.

Parrocchia S. Donato.

Berri Luisa n. Gelmini, corso Principe Oddone 77, *ispettrice.*

NB. Per le altre Parrocchie vedi *Ispettrici dell'Opera Pia Compagnia delle Puerpere.*

Compagnia delle Puerpere (OPERA PIA)

Via Cavour 30.

Fondata nel 1732 ed eretta in Corpo Morale con R. Decreto 28 marzo 1835. Soccorre le puerpere povere della Città con un sussidio in denaro e corredino da neonato.

I sussidi ed i corredini sono distribuiti da Signore Ispettrici parrocchiali: le Signore Collettrici ricevono le quote dalle Signore Consorelle.

Priora emerita.

S. M. la Regina Madre Margherita di Savoia.

Consiglio di Direzione.

Fassati di Balzola march. Vittoria n. Di Rorà, *vice-priora*, v. Cavour 30.
Giriodi di Monastero cont. Amalia nata De Genova di Pettinengo, *segretaria*, c. Duca di Genova 39.
Mazé de la Roche contessa Camilla nata Gay di Quarti, *tesoriera*, v. Napione 7.
Besozzi sig.ª Angela n. Besozzi, *guardarobiera*, v. Beaumont, 10.
Danesino avv. cav. Cesare, *segretario*, v. Cabotto 27.

Ispettrici e Collettrici parrocchiali.

NB. Le Signore Ispettrici segnate con asterisco sono pure Ispettrici dell'O. P. del Baliatico.

S. Giovanni

Carpano-Govone Matilde, *collettrice*, c. Vittorio Emanuele II, 62.
*Casartelli Camilla n. Mariano, *ispettrice*, v. della Zecca 33.

S. Filippo

Costa Carrù di Trinità contessa Maria, *collettrice*, v. S. Franc. da Paola 15.
*Bellini Olimpia nata Burdino, *ispettrice*, v. Bogino 18.

S. Carlo

Ceriana Teresa n. Racca, *collettrice*, v. Arsenale 33.
*Arnaldi contessa Maria nata Avogadro Di Casanova, *ispettrice*, v. Roma 43.

S. Dalmazzo

*Losano-Patetta Elvira, *collettrice e ispettrice*, v. Genova 2.

S. Agostino

Losano-Patetta Elvira, *collettrice*, via Genova 2.
*Morino Lucia nata Dovo, *ispettrice*, via S. Chiara 1.

S. Tommaso

*Carpano-Govone Matilde, *ispettrice e collettrice*, c. Vitt. Eman. II, 62.

Ss. Martiri

*Losano-Patetta Elvira, *collettr. e ispettr.*, v. Genova 2.

S. Francesco da Paola

Della Chiesa di Cervignasco contessa Lidia n. Gazelli di Rossana, *collettrice*, v. S. Franc. da Paola 2.
*Spanna N. D. Carolina nata Claretta-Assandri, *ispettrice*, v. Po 20.

Santa Teresa

Avogadro di Collobiano contessa Bianca nata Dalla Valle, *collett.*, p. S. Carlo 10.
*Tadini Stefania ved. Rayneri, *ispettrice*, v. S. Tommaso 28.

Santa Maria

Scarampi di Villanova contessa Vittoria n. Rokstol, *collettrice*, v. Lagrange, 10.
*Gullino Maria nata Negro, *ispettrice*, via Barbaroux 35.

Santa Barbara

Scarampi di Villanova contessa Vittoria n. Rokstol, *collettrice*, v. Lagrange, 10.
*Vaccarino Carolina, ved., nata Dogliotti, *ispettrice*, v. Cernaia 22.

Corpus Domini

Carpano-Govone Matilde, *collettrice*, c. Vitt. Eman. II, 62.
*Fino-Miglio Carolina, *ispett.*, v. Milano 10.

B. V. degli Angeli

Marenco Ceriana-Maineri cont. Giuseppina, *collettrice*, v. Gius. Pomba 15.
Ricci des Ferres baron. Clotilde nata della Rovere, *ispettrice*, v. Giuseppe Pomba 16.

N. S. del Carmine

Cauvoli contessa Saveria n. Gay di Quarti, *collettrice*, v. delle Scuole 8.
Natoni di Vigliano cont. Maria n. Avogadro di Ceretto e Quaregna, *ispett.*, v. S. Chiara 32.

SS. Annunziata

Bevogre Luisa n. Donnat Catin, *ispett.*, v. Montebello 26.

Gran Madre di Dio

Pastore Teresa nata Montanaro, *ispett.*, e *collettrice*, v. Santorre Santarosa 4.

S. Massimo

Fassati di Balzola march. Vittoria nata Di-Rorà, *vice-priora e collettrice*, via Cavour 30.
Filipa di Meana cont.ª Clementina, *ispett.*, v. Mazzini 40.

Ss.ti Pietro e Paolo

Canalis Giacinta n. Cagnoli, *collettrice e ispettrice*, v. Pio Quinto 28.

S. Cuore di Gesù

Canalis Giacinta n. Cagnoli, *collettrice.*
Malvicini Alloatti Francesca, *ispettrice*, v. Canova 16.

S. Secondo

Fromis di Trana cont.ª Emilia di Sambuy, *collettrice*, v. Montevecchio 22.
Badini-Confalonieri donna Bianca nata de la Forest de Divonne, *ispett.* corso Re Umberto 8.

Ss. Angeli Custodi

De-Genova di Pettinengo cont. Ernestina nata Marocco, *collett.*, corso Duca di Genova 39.
Rocteau baron.ª Virginia n. Bosco di Ruffino, *collett.*, c. Vittorio Eman. II, 101.
Torte Elena nata Uberti, *ispettrice*, via Vitt. Amedeo II, 21.

N. S. delle Grazie (Crocetta)

Perrone di S. Martino contessa Benedetta n. Benedetti, *collettrice*, corso Siccardi 75.
Zoppis Giuseppina n. Tivano, *ispettrice*, c. Re Umberto 73.

S. Gioachino

Berri Luisa n. Gelmini, *collett.*, corso Principe Oddone 77.
Galantini Margherita n. Gilli, *ispettrice*, v. Alessandria 19.

S. Donato

Berri Luisa n. Gelmini, *collett.*, corso Principe Oddone 77.
Merlo Enrichetta n. Ramella, *ispettrice*, v. S. Donato 24.

Gesù Nazareno

Berri Luisa n. Gelmini, *collettrice*, corso Principe Oddone 77.
*Besozzi Maria ved. Contini, *ispett.*, via Beaumont 10.

Madonna Ausiliatrice

*Perardi Maria nata Fiorina, *ispettrice*, c. Principe Oddone 62.

S. Bernardino

*Perotti Rosa n. Brosio, *ispettrice*, via Villarbasse 6.

Madonna della Salute

*Buzzani Antonietta n. Baralis, *ispett.*, v. Alagna 10.

S. Alfonso de' Liguori

*Raimondi Candida n. Inz, *ispettrice*, via Cibrario 65.

S. Giulia e S. Croce.

*Caldi Giuseppina n. Musso, *ispettrice*, v. S. Giulia 8 *bis*.

SS. Nome di Gesù.

*Bollo Teresa nata Seita, *ispettrice*, via Reggio 19.

Madonna della Pace.

*Golzio Camilla n. Testa, *ispettrice*, corso Vigevano 40.

Madonna del Pilone

*Piovano Camilla n. Canonico, *ispettr.*, Madonna del Pilone, c. Casale 205.

Madonna di Campagna.

*Bossatis Giuseppina n. Vecco, *ispettr.*, v. Zubiena 7.

Ospizio provinciale per gli Esposti

Via Cabotto 27 ☎ 6-90.

Con R. Decreto 21 dicembre 1809 venne separata l'Amministrazione degli Ospizi, passata alla Provincia, dalla Pia Opera di Maternità (a cui prima era unita in forza delle RR. PP. 15 ottobre 18.. di Carlo Felice) e con ardita innovazione, dati i precedenti ed i tempi, fu abolita la ruota di esposizione sostituendovi un ufficio di ammissione. Le forme di assistenza attualmente vigenti sono due: il ricovero degli infanti (di età inferiore ai tre anni) ed il sussidio triennale di baliatico alla madre nubile che tenga presso di sè il proprio bambino riconosciuto: in entrambi i casi occorre si tratti di illegittimo figlio di madre appartenente alla Provincia per nascita o domicilio oltre annuale.

Vedi *Consiglio d'Amministr.* a pag. 724.

Opere Pie dotali.

Opera Pia di S. Paolo
Ospizio di Carità
Congregazione di Carità.
Ospedale di S. Giovanni.
R. Manicomio.
Confraternita dello Spirito Santo.
Confraternita della SS. Trinità.
Confraternita della Misericordia.
Confraternita di San Rocco.
Opera Pia Durando.

Congregazione di Carità di Torino

Via della Zecca 31, 🚃 19-15.

Ufficio di beneficenza, via Riberi 1.

La Congregazione di Carità di Torino, costituita in forza dell'articolo 3 della legge 17 luglio 1890, n. 6972, serie 3ª, succedette alle Congregazioni di Carità parrocchiali e speciali prima esistenti ed ora cessate in virtù della succitata legge.

Essa cura in special modo gl'interessi dei poveri del Comune, ne assume la rappresentanza legale innanzi alle Autorità amministrativa e giudiziaria nei casi dalla legge previsti, amministra i beni che le appartengono e quelli destinati genericamente ai poveri ed eroga le sue entrate in loro soccorso.

Il territorio del Comune è diviso in 86 distretti in ciascuno dei quali funziona un Delegato elemosiniere nominato dalla Congregazione.

Gli aspiranti ai soccorsi devono chiedere la propria iscrizione nell'**elenco dei poveri**.

A chi viene riconosciuto veramente bisognoso e degno di aiuto i Delegati assegnano il sussidio mediante rilascio di **buoni** da riscuotersi presso la Sede dell'Opera Pia.

Presidente della Congregazione

Cattaneo comm. prof. avv. Riccardo G., via Luigi Mercantini 6.

Consiglieri

Mayneri barone colonn. Gius., v. Gasometro 28.
Caissotti di Chiusano conte Luigi, corso Re Umberto 67.
Rocca ing. cav. Alfredo, c. Valentino 40.
Banchetti Enrico, v. Valperga Caluso 1.
Amerio avv. cav. Maggiorino, via Assarotti 15.
Cauvin comm. Alberto, v. Arsenale 43.
Gianotti dott. cav. Paolo, v. Ponza 4.
Solaro del Borgo cav. Paolo, v. Mazzini 17.
Gitti cav. rag. prof. Vinc., v. Garibaldi 21.
Sabbione comm. avvocato Venanzio, via S. Chiara 15.
Del Carretto di Torre Bormida marchese Ernesto, v. Princ. Amedeo 12.

Segretario Capo Ufficio

Vassallo di Castiglione nob. avv. Ignazio, 🚌 v. Ospedale 24.

Direttore ufficio beneficenza

Albera cav. Luigi, v. Rosine 8.

Contabile

Bosco cav. rag. Gius., c. Oporto 30.

Applicato di Segreteria

Ferraris Cesare, v. Mazzini 37.

Applicati all'Ufficio di Beneficenza

Riccio Alceste, *anagrafe*, piazza Vittorio Emanuele 14.
Viale Fernando, *cassiere*, v. Pietro Giuria 14
Roccia Giovanni, v. S. Giulia 42.
Beraudi Giacomo Tommaso, v. Cabotto 26.

Tesoriere

Derossi rag. cav. Luigi, p. Statuto 4.

Delegati di Beneficenza.

Metropolitana

Distretto 1. Del Carretto di Torre Bormida march. Lor., v. della Rocca 15.
» 2. » »

Corpus Domini

Distretto 3. Pagge cav. magg. Gio., v. Nizza 3.

S. Agostino

Distretto 4. Prato avv. Lodovico, v. Carmine 31
» 5. » » » »

S. Dalmazzo

Distretto 6. Galleani Umberto, via Garibaldi 37.
» 7. » » » »

Ss. Martiri

Distretto 8. Destefanis Marcellina, v. Garibaldi 23.

Santa Maria

Distretto 9. Ravazza cav. uff. Carlo, v. Bellezia
» 10. » » » »

S. Tommaso

Distretto 11. N. N.

Santa Teresa

Distretto 12. Martoglio cav. Giuseppe, piazza Solferino 3.

S. Carlo

Distretto 13. Del Carretto di Torre Bormida march. Ern., v. Pr. Amedeo 12.
» 14. » » » »

S. Filippo

Distretto 15. Donat-Cattin Luigia ved. Givogre, v. Montebello 26.

S. Francesco da Paola

Distretto 16. Solaro del Borgo nob. Paolo v. Mazzini 17.
» 17. » » » »

SS. Annunziata

Distretto 18. N. N.
» 19. N. N.

Carmine

Distretto 20. Destefanis Marcellina, via Garibaldi 23.
» 21. Girò cav. Gio. Batt., v. Carmine 1

S. Gioachino

Distretto 22. N. N.
» 23. N. N.
» 24. N. N.
» 25. Zavattaro Paolo, corso Regina Margherita 143.
» 26. N. N.
» 27. Dutto Michele, c. Vercelli 47.
» 28. Pejrani Teodoro, c. Novara 7.
» 29. N. N.

Immacolata Concezione

Distretto 30. Sosso Maria, v. Manzoni 7.
» 31. Anselmetti Gius., c. Pr. Oddone 3
» 32. » » » »
» 33. N. N.
» 34. Riva suor Giusª, v. Saccarelli

Gesù Nazareno

» 35. Rocco cav. Gius., c. Pr. Oddone 23.
» 36. Fiorio sac. teol. Lorenzo, v. Vasalli Eandi 9.

Santa Barbara

Distretto 37. Antonielli D'Oulx conte Luigi v. Giannone 12.
» 38. Antoniotti sac. can. teol. Gius., v. Alfieri 24.

Ss. Angeli

Distretto 39. Grosso-Bernardi Carolina, c. Re Umberto 8.
» 40. » » »

S. Secondo

Distretto 41. N. N.
» 42. Tinto Cam., v. Montevecchio 15.

Crocetta

Distretto 43. N. N.
» 44. N. N.

Sacro Cuore di Gesù.

Distretto 45. Viglino Carlo, corso Massimo d'Azeglio 39.
» 46. Zuliani Enr., c. Stupinigi 645.
» 47. Marsengo Raim., v. Tiziano 45.

Ss. Pietro e Paolo

Distretto 48. Toso Pompeo, c. Valentino 40.
» 49. » » »
» 50. Saladino-Corsini Laudomia, via Mantova 38.
» 51. Godefroy suor Margherita, via Nizza 16.

Madonna degli Angeli

Distretto 52. Usseglio-Bianchi Giuseppina, c. Sommeiller 16.
» 53. Bianchi Fernanda, v. Madama Cristina 12.

S. Massimo

Distretto 54. Franchi prof. Evasio, v. Rocca 21.
» 55. Caissotti di Chiusano conte L., c. Re Umberto 67.
» 56. Marini nob. prof. Riccardo A., v. Luciano Manara 6.

Gran Madre di Dio

Distretto 57. Silvano-Chavasse Maria, corso Gio. Lanza 61 esterno.
» 58. Marchisio cav. Pier Luigi, via Berthollet 38.
» 59. » » » »

Santa Giulia

Distretto 60. Stevano Giuseppe, v. Po 46.
» 61. Ferrante suor Rosalia, c. Regina Margherita 47.
» 62. Malacarne cav. Luigi, via della Rocca 10.
» 63. Ferrante suor Rosalia.
» 64. » » » »

SS. Nome di Gesù

Distretto 65. Mottura avv. Gius., v. Papacino 3.

S. Alfonso

Distretto 66. N. N.
» 67. N. N.

Parrocchia del R. Parco

Distretto 68. N. N.
» 69-70 Castelfranco dott. Giulio, via Soana 29.

Parrocchia di Abbadia di Stura

Distretto 71. N. N.

Parrocchia di Mad. di Campagna

Distretto 72. N. N.
» 73. N. N.

Parrocchia di Lucento

Distretto 74. N. N.

Parrocchia di Pozzo Strada

Distretto 75. De Paoli cav. prof. Ambrogio, via Borgone 5, Pozzo Strada.

Parrocchia di S. Bernardino

Distretto 75 bis. N. N.

Parrocchia di Mirafiori

Distretto 76. Trossi teol. Gius., ✱, *parr.*

Parrocchia del Lingotto

Distretto 77. Nicolotti Gius., v. Demonte 19.
» 78. » » »

Parrocchia di Cavoretto

Distretto 79. N. N.

Parrocchia di S. Vito

Distretto 80. Melisurgo avv. Giovenale, strad. di S. Vito 380.

Parrocchia di Santa Margherita

Distretto 81. Grande don Pietro, *parroco.*

Parrocchia Madonna del Pilone

Distretto 82. Derossi Mass., v. Monteu da Po 6.

Parrocchia di Reaglie

Distretto 83. Revellino can. Gioach., *parroco.*

Parrocchia di Mongreno

Distretto 84. Buffa Luigi, *giardiniere*, strada Casale 316 e 318.

Parrocchia di Sassi

Distretto 85. N. N.

Parrocchia di Superga

Distretto 86. Giansana teol. Matteo (Superga).

Istituto delle Opere Pie di S. Paolo

Via Monte di Pietà 32, 🚃 9-19.

Ufficio Pio.

Fondato nel 1563 con scopi essenzialmente religiosi, subì nei secoli successivi varie vicende e trasformazioni, ed è attualmente regolato dallo Statuto Organico approvato con R. Decreto 29 Agosto 1911.

Ha per iscopo:

a) Sussidiare persone oneste, di condizione civile, cadute in povertà ed anche poveri non mendicanti e poveri infermi, a mente delle tavole di fondazione dei rispettivi lasciti.

b) Concedere sussidi per facilitare l'ammissione di minorenni in pii istituti di educazione, e sussidi matrimoniali ossia doti.

c) Concedere la rinnovazione gratuita di pegni di prima necessità.

d) In genere curare l'adempimento degli oneri imposti dai pii fondatori.

L'azione dell'Ufficio Pio si esplica verso i poveri nati e dimoranti a Torino o che vi abbiano il loro domicilio di soccorso. L'*Ufficio Pio* forma parte dell'Istituto delle OO. PP. di S. Paolo, è amministrato da quel Consiglio e dipende dalla Direzione generale dell'Istituto stesso (Veggasi pag. 1166).

Delegati di Beneficenza incaricati della distribuzione dei sussidi.

Metropolitana (S. Giovanni)

Caligaris avv. cav. uff. Gust., v. Perrone 3.

S. Eusebio (S. Filippo)

Carena avv. Gius., v. Bogino 18.

S. Tommaso
Martinotti Federico, ☎, v. Barbaroux 9.
Santa Teresa
Ruella avv. not. Stefano, p. Solferino 1.
Santa Maria
Clara ing. Cesare, v. Botero 15.
Santi Martiri
Cibrario conte avv. Luigi, p. Emanuele Filiberto 4.
Ss. Giacomo e Filippo (S. Agostino)
Prato avv. Lod., v. del Carmine 31.
N. S. del Carmine
Losana avv. Ces., ☎, v. S. Dalmazzo 7.
S. Dalmazzo
Galleani Umberto, v. Garibaldi 37.
SS. Sacramento
Cibrario conte avv. Luigi, p. Em. Filib. 4.
S. Francesco da Paola
Bellia cav. Edoardo, v. S. Francesco da Paola 36.
S. Carlo
Cairola cav. Gius., v. Arcivescovado 4.
S. Secondo
Gabrielli ing. Gio., c. Re Umberto 42.
Santissima Annunziata
Fontana cav. ing. Vinc., p. Vitt. Em. I, 12.
Santa Giulia
Porinelli cav. Carlo, c. S. Maurizio 67.
S. Nome di Gesù
Bonino cav. Natale, v. Gaudenzio Ferrari 6.
S. Gioachino (Borgo Dora), Sez. I.
Courtial cav. Enrico, c. Regina Margherita 162.
S. Gioachino (Borgo Dora), Sez. II.
Galantini Rizzieri, v. Alessandria 19.
B. V. degli Angeli
Nasi cav. Vittorio, v. della Rocca 36.
S. Massimo
Solaro Del Borgo nob. cav. Paolo, via Mazzini 17.
Ss. Pietro e Paolo
De-Alexandris D. Edoardo, v. Gioberti 22.
S. Cuore di Maria
Archieri Federico, v. Bernard. Galliari 31.
Gran Madre di Dio
Balbo di Vinadio nob. Enr. Luigi, via Ospedale 9.
Borgo S. Donato (Sez. I)
Griva cav. teol. Filippo, casa parrocchiale.
Borgo S. Donato (Sez. II)
Morra cav. ing. Anacleto, c. Principe Oddone 11 *bis*.
B. V. delle Grazie (Crocetta)
Roccati teol. Aless., ✱, casa parrocchiale.
Borgo S. Paolo
Boncompagni colonn. cav. Prospero, via Cibrario 11.
Santa Barbara
Buffa di Perrero nob. avv. Aless., p. Savoia 1.
Sacro Cuore di Gesù
De-Lorenzi padre Cornelio, uff. ☎, casa parrocchiale.
SS. Angeli Custodi
Brizio Falletti di Castellazzo conte Enrico, v. Ponza 3.

Opera pia Barolo

Via delle Orfane 7, 🚃 1-73 e 35-51

Amministrazione.

Presidente
S. E. il Cardinale Richelmy Agostino Arcivescovo di Torino.

Consiglieri
Pulciano nob. ing. Melchiorre, uffiz. ✱ comm. ☎, v. Carlo Alberto 18.
Busca teol. cav. Edoardo, canon. Capitolo Metropolitano, v. Garibaldi 5.
Vignolo-Lutati dott. comm. Celest., corso Vitt. Eman. II, 103.
Bues can. teol. coll. prof. D. Domenico, v. Venti Settembre 83.
Provana di Collegno nob. Eman., uff. ☎, v. S. Dalmazzo 15.
Fornaris avv. cav. uff. Guido, v. Ospedale 58.

Segretario
Pettazzi avv. cav. Paolo, v. del Carmine 1.

Tesoriere
Airaldi cav. uff. avv. Celidonio, *esattore comunale*, v. Ospedale 18.

Economo
Martina geom. Bartol., v. Saccarelli 9.

Ragioniere
Barberis rag. Giovanni, v. S. Chiara 52.

Le Istituzioni sostenute coi fondi della suddetta Opera pia, sono le seguenti:

Il Rifugio ed Il Rifugino
Via Cottolengo 26.

Eretto con R. Decreto del 7 marzo 1823, ha per iscopo di accogliere gratuitamente giovani traviate in età di 15 anni compiuti, che siano ravvedute per istruirle e ricondurle a vita onesta e laboriosa, ed è posto sotto la direzione delle Suore di S. Giuseppe. A lato del Rifugio sorge un piccolo edificio detto *Rifugino* destinato al ricovero di 40 giovinette minori di 15 anni, che per malizia superiore all'età hanno violato le leggi dell'onestà. Esse imparano a leggere e scrivere, a far conto, a cucire, e poi sono, giunte all'età di 15 anni, o passare al Rifugio od uscire per vivere onestamente.

Ritiro delle Figlie Pentite detto delle Maddalene
Via Cottolengo 22.

Fondato nel 1842. Le giovani accolte nel Rifugio dopo mature prove di ravvedimento, possono, dietro loro domanda, essere ammesse fra le *Maddalene*, per professare vita ritirata.

Ritiro delle Fanciulle traviate detto delle Maddalenine
Via Cottolengo 22.

Questo Ritiro fu eretto nell'anno 1844 a favore delle fanciulle povere da 7 a 14 anni divenute cadute più per disgrazia che per volontà; esse possono starvi sino ai 21 anni; sono istruite ed istradate gratuitamente ai lavori casalinghi.

Ospedaletto Santa Filomena
Via Cottolengo 24, 🚃 25-01.

Questo Spedale fu fondato nell'anno 1843 ed ha per iscopo di provvedere gratuitamente a fanciulle povere in età dai 3 ai 12 anni la cura sanitaria, con preferenza a quelle affette da rachitismo; conta 260 letti, ed è diretto dalle Suore di S. Giuseppe.
Consulti ed accettazioni gratuiti: Tutti i giorni dalle 8 alle 9 ant.
Visita ai piccoli infermi: Solo nel giorno di domenica dalle 14 alle 15.

Educatorio di Sant'Anna
Via della Consolata 20.

Fu fondato nell'anno 1837 per procurare una buona educazione a giovani di condizione poco agiata. Vi si accettano le fanciulle dai 7 ai 14 anni, mediante il pagamento della retta mensuale di L. 21, e sotto la direzione delle Suore di Sant'Anna sono ammaestrate nei lavori donneschi ed istruite nelle materie delle classi elementari.

Orfanotrofio delle Giuliette
Via della Consolata 20.

Fondato nel 1850 e posto sotto la direzione delle Suore di Sant'Anna, ha lo scopo di ricoverare gratuitamente le orfanelle dai 7 ai 14 anni e dar loro l'educazione adatta al loro stato; esse rimangono fino ai 24 anni e quelle che hanno sempre tenuto buona condotta ricevono un sussidio di lire 500.

Le Famiglie d'Operaie
Via delle Orfane 7.

Fondato nel 1846, ha per iscopo di provvedere gratuitamente ricovero, vitto e vesti a giovinette dai 14 ai 20 anni, le quali sono collocate a lavoro in opifici esterni, affinchè vi compiano il tirocinio di un'utile arte, come di sarta, modista, ricamatrice in bianco, ecc., internamente poi hanno una istruzione adatta al loro stato. La direzione di quest'Opera venne dalla marchesa Barolo affidata a nobile madamigella contessa Angelina Gloria.

Asilo d'Infanzia
Via della Consolata 16.

Fondato nell'anno 1825, fu affidato alle cure delle Suore di Sant'Anna ed è frequentato da circa 250 bambini senza verun pagamento.

Collegio Maschile
nel Comune di Barolo (Alba).

Aperto nel 1875 con 15 posti gratuiti, comprende il corso tecnico triennale ed un corso elementare preparatorio.
La pensione per l'anno scolastico varia secondo il corso frequentato dagli alunni.

Sale Barolo per convalescenti

Fondate nel 1882 nell'Ospedale dei convalescenti, esistente presso la chiesa parrocchiale della Crocetta e diretto dall'Arciconfraternita della SS. Trinità di Torino, le Sale Barolo sono destinate al ricovero (per turno) di 6 donne o fanciulle.

Trattenimento di Giovani presso la parrocchia di S. Giulia
piazza S. Giulia 7.

Sonvi due Oratorii, apertisi nel giugno 1866, uno pei giovani che presentemente ne conta circa trecento, la maggior parte artieri, i quali, nei dì festivi, dopo aver assistito alle funzioni sacre, passano a ricrearsi in adatto locale dove apprendono pure la ginnastica, e la musica istrumentale; per le ragazze l'altro che presentemente ne conta circa duecento.

Sotto-Comitato Piemontese dell'Opera Nazionale di Patronato *Regina Elena*
per gli orfani del terremoto
Via della Zecca 31.

L'Opera Nazionale di Patronato «Regina Elena» ha per iscopo la protezione e la tutela dei minori rimasti abbandonati in seguito al terremoto della Sicilia e della Calabria. Venne eretta in Ente Morale con R. Decreto 14 gennaio 1909, N. 19, ed ha la sua sede in Roma. Essa esercita l'opera sua direttamente od a mezzo di Sotto-Comitati istituiti in Messina, Reggio-Calabria, Napoli, Palermo, Catania, Palmi, ed in altre località.
Il Sotto-Comitato Piemontese comprende le Provincie di Torino, Alessandria, Cuneo e Novara.

Presidente
S. A. I. e R. la Principessa Laetitia di Savoia Napoleone Duchessa d'Aosta.

Consiglieri
Casana baronessa Costanza n. Borromeo, v. dei Mille 22.
Ferrero d'Ormea e di Palazzo nobile Onorina, n. De Gubernatis, v. Saluzzo 37.
Leumann-Cerutti Amalia, c. Vittorio Emanuele II, 105.
Cerri comm. gen. Andrea, v. Giannone 12.
Fornaris cav. avv. Guido, v. Ospedale 58.
Colonnetti cav. Eugenio, Procuratore del Re, v. Maria Vittoria 24.

Segretario del Sotto-Comitato
Vassallo di Castiglione cav. avv. Ignazio, v. Ospedale 24.

Istituto del Santo Natale
Strada Francia 164.

Quest'istituto venne fondato dal sacerdote D. Bono parroco di Pozzo Strada, a scopo di istruire ed educare fanciulle orfane. È diretto da Suore le quali hanno anche il compito dell'assistenza degli ammalati a domicilio. Vive di oblazioni ed elemosine.

Opera Pia *Lotteri*
(Casa dei Ss. Angeli)
per la convalescenza di donne povere
sotto il Patronato di S. M. la Regina Madre
Via Villa della Regina 21, 🚃 32-02.

Quest'Opera Pia, fondata nel 1874, ed eretta in Ente Morale con R. Decreto 18 Maggio 1893, ha per iscopo di provvedere alla convalescenza delle povere donne e principalmente per le ragazze senza tetto e famiglia uscenti dagli Ospedali per malattie acute e comuni non contagiose nè croniche, affine di potere, entro un mese, gratuitamente compiere la cura e rinfrancarsi in salute.
Attualmente l'Opera Pia conta 35 letti per donne, 10 per bambine al di sotto dei 10 anni. La durata del soggiorno si commisura ai singoli bisogni ed al parere del medico.
In questa Casa vi sono pure camere destinate per signore, infermiccie o non, paganti pensione la quale serve come concorso al mantenimento delle donne convalescenti povere.

Presidente
Geisser comm. avv. Alb., v. Arsenale 33

Consiglieri
Agnelli-Boselli Clara, v. Burdin 38.
Cridis avv. Basilio, v. Cavour 30.

Mercandino cav. Gio., v. Ilarione Petitti 9.
Ceriana-Mayneri nob. comm. Michele, via Maria Vittoria 4.

Direttore spirituale

Alloatti don Melchiorre, Prete della Missione, v. Venti Settembre 23.

Direttrice

Suor Luigia Beltrami, delle Figlie di Carità.

Visitatrici

Arnaldi nob. Laura nata Arborio-Mella, c. Vittorio Emanuele II, 62.
Ceriana-Racca Teresa, v. Arsenale 33.
Colli Giuseppina ved. Mattirolo, v. Saluzzo 9.
Cossa nob. Maria, v. Montecuccoli 3.
Gianazzo di Pamparato contessa Olimpia nata Natta d'Alfiano, p. S. Carlo 8.
Lampugnani-Frisetti Aniceta, v. Cernaia 30.
Lana-Frisetti Felicita, v. Cernaia 26.
Leumann-Cerutti Amalia, c. Vittorio Emanuele II, 105.
Luserna-Rorengo di Rorà-Pallavicino marchesa Teresa, v. Cavour 13.
Mattirolo-Rigoletti Carla.
Pilo-Boyl di Putifigari marchesa Silvia nata Avogadro di Casanova, via Assietta 33.
Poma Maria in Guagno, v. Cernaia 20.

Visitatrici per la sez. delle bambine

Agnelli-Boselli signora Clara, v. Burdin 38.
Bertea Maria, c. Vitt. Em. II, 19 (oltre Po).
Bianchi-Geisser Giusª, v. Assietta 21.
Damilano Laura ved. Colli, v. S. Secondo 15
D'Oncieu de la Bâtie Suardo contessa Ernestina, v. Lungo Po 6.
Passerin d'Entrèves contessa Maria nata Gamba, c. Vitt. Em. II, 5.

Consulente legale onorario

Manara avv. Teodoro, v. Consolata 3.

Direttore sanitario

Pautassi dott. Gius., c. S. Maurizio 75.

Tesoriere

Airaldi cav. uff. avv. Celidonio, esattore comun., v. Ospedale 18.

Casa di Soccorso per le Vedove di impiegati civili.

Sede: v. Zecca 31.
presso la Congregazione di Carità.

Fu costituita con D. R. di erezione in ente morale in data 18 Luglio 1911 cominciando a funzionare nel Gennaio 1912.
La fondazione fu creata come da testamento della defunta Clotilde Sala ved. Ciaretta per aiuto alle vedove d'impiegati civili nate in Piemonte che non abbiano mezzi sufficienti per vivere, aventi contratto uniche nozze e di specchiata moralità.

Consiglio d'Amministrazione.

Presidente di nomina del Prefetto.

Armissoglio cav. avv. Franc., p. Statuto 18.

Consiglieri
di nomina della Congregaz. di Carità.

Paoletti cav. avv. Pier Ang., v. Genova 11
Clerici cav. avv. Ottorino, c. Francia 15.

Consiglieri di nomina del Consiglio Com.

Abbati cav. avv. Luigi, v. Assarotti 10
Giachetti grand'uff. Vincenzo, tenente generale, v. Gaeta 18.

Segretario contabile

Ferraris Cesare, v. Mazzini 37.

Scuola della Buona Massaia

Istituto letterario Margherita di Savoia

Questa scuola, sorta sul finire del 1907, ebbe sede presso l'*Opera Pia Lotteri*, ed occupa ora un locale concessole dal Municipio di Torino nell'Istituto letterario Regina Margherita. Essa ha per scopo primordiale d'insegnare gratuitamente alle donne del popolo tutto ciò che è necessario per formarne delle buone massaie.
Insieme alle nozioni generali d'ordine, di pulizia e d'igiene, le allieve imparano a fare una cucina semplice, ma sana; a lavare, rammendare e stirare la biancheria; a fare gli acquisti occorrenti con intelligenza ed economia.
In questa scuola è stato istituito un corso bisettimanale per signorine.
I corsi serali e festivi per donne e ragazze operaie sono assai frequentati, havvi inoltre un corso operaio istituito nell'opificio Leumann a spese del proprietario.
La scuola ha istituito un corso normale per l'abilitazione delle maestre elementari all'insegnamento dell'economia domestica pratica ed un corso bisettimanale nelle Scuole municipali G. Carducci, Pacchiotti, Boncompagni, R. d'Azeglio, per le allieve della 6ª classe elementare.
La scuola non ha patrimonio, vive mercè il contributo di azioni ed elargizioni caritatevoli.
(Per schiarimenti rivolgersi alla signora Bianchi Geisser, 21 via Assietta).

Presidenza d'onore

S. A. I. R. la Principessa Laetitia di Savoia

Presidente effettiva

N. N.

Vice-presidente

Bianchi-Geisser Giuseppina, v. Assietta 21

Segretaria

Elter Tinetti Rosa, v. Ormea 110.

Tesoriera

Mazza Cerruti Adelina, c. Vitt. Em. II, 1 (oltre Po)

Consigliere

Bass-Ruster Lidia, v. Bricherasio 12.
Bergerault-Geisser Ida, v. Assietta 21.
Bertea Nelly, c. Vitt. Em. II, 19 oltre Po.
Bevilacqua-Odetti Camilla, v. Belfiore 10
Bozzolo Carlotta, v. Magenta 20.
Fubini-Consolo Elena, v. Pietro Micca 20
Lampugnani-Frisetti Aniceta, v. Cernaia 30
Leumann-Cerutti Amalia, c. Vitt. Em. II, 105
Luserna Rorengo di Rorà nobile Giuseppina, v. Cavour 13.
Parea Ceriana Maria, c. Duca di Genova 53.
Pavia-Ariano Adele, v. Berthollet 46.

R. Convitto delle Vedove e Nubili
di civile condizione

Via Gioanetti 29, 🚃 5-18.

La Principessa Maria Felicita di Savoia, sorella del Re Vittorio Amedeo III, fondò in un'amena delle sue colli di Torino un ritiro per le vedove di personaggi nobili e ragguardevoli, le quali non avessero di che vivere con decoro conveniente alla loro posizione sociale. Re Vittorio Amedeo, con Regie Patenti 27 ottobre 1786, diede al convitto legale esistenza e gli assegnò un cospicuo reddito. Carlo Alberto, poi, con R. Brevetto 2 ottobre 1840, fondò 15 posti gratuiti a favore delle vedove e delle di personaggi benemeriti dello Stato. Per disposizione del Ministero i 15 posti gratuiti vennero da lungo tempo convertiti in 30 posti semigratuiti per poter favorir maggior numero di signore.
Finalmente Re Vittorio Emanuele II diede alla casa forma di Opera pia, l'appellò *Regio Convitto delle Vedove e Nubili di civil condizione* e vi stabilì un'apposita amministrazione.
Si ricevono nel convitto le vedove e le nubili, di civil condizione, purchè abbiano le condizioni richieste. Il trattamento è eguale per tutte, e le piccole differenze di retta sono portate dalle differenze di alloggi.

Presidente

Ripa di Meana conte Alf., comm. ✱, via Mazzini 40.

Direttori

Gazelli Brucco di Ceresole e Palermo conte comm. Paol., v. S. Fr. da Paola 14.
Miglioretti di S. Sebastiano cav. avv. Costantino, v. della Rocca 25.
Badini Confalonieri cav. avv. Alberto.
Rossi grand'uff. Giustiniano, magg. generale, c. Valentino 11.

Segretario economo

Simma Don Romano, ☎, v. Gioanetti 29.

Direttore spirituale

Domaria teol. Ernesto, v. Gioanetti 29.

Contabile

Luminetti Stefano, v. Porta Palatina 25.

Tesoriere

Airaldi cav. uff. avv. Celidonio, v. Ospedale 18.

Sanitari

Sala dott. Gius., *medico primario*, via Casteggio 11.
Ariotti cav. dott. Ang., *medico supplente*, v. S. Secondo 9

R. Conservatorio del SS. Rosario
denominato anche
Istituto delle Sapelline
Via delle Orfane 22.

Fu fondato nel 1804 dal Padre Sapelli con alcune Terziarie Domenicane, ed eretto in corpo morale con decreto dell'Imperatore Napoleone I in data 11 gennaio 1813. Con RR. Patenti 29 maggio 1822 e successive, S. M. il Re Carlo Felice ne confermava l'esistenza legale quale Opera Pia laicale.
Scopo dell'istituto è dare ricovero a giovani zitelle, povere, oneste e pericolanti onde educarle, istruirle ed abilitarle a procacciarsi il sostentamento col lavoro, specialmente nei vari generi di cucito e di ricamo, ed anche come cameriere.
Vi sono ammesse a pensione gratuita le zitelle povere native di Torino, o che vi abbiano domicilio da 5 anni; le altre mediante una tenue pensione mensile. Vi è pure una scuola di cucito e di ricamo per giovani esterne di civile condizione.
L'amministrazione, di nomina Prefettizia, è composta di cinque Direttori che nominano fra loro il Presidente. L'arcivescovo di Torino ha diritto d'intervenire alle adunanze con voto deliberativo.

Amministrazione.

Direttori

Mocchia di Coggiola conte Emerico, *pres.*, p. Lagrange 2.
Capuccio ing. Vinc., c. Vitt. Em. II, 84.
Morteo ing. Franc., v. Fabro 8.
Cuneo avv. Adolfo, v. S. Agostino 16.
Jocteau bar. Carlo Alb., c. Vitt. Em. II, 101.

Direttore spirituale

Reyna teol. Guglielmo, can. onor. della Metropolitana, v. Quattro Marzo 5.

Cappellano

Barbero Don Agostino, v. S. Domenico 20.

Sanitari

Gallo dott. cav. Vinc., v. Fabro 8 *bis*.
Camusso cav. uff. Adolfo, chir. dent., via Roma 3, *abitaz.* a Grugliasco.

Tesoriere

Pettazzi avv. cav. Paolo, v. del Carmine 4.

R. Istituto delle Rosine
Via Rosine 9, 🚃 25-71.

Rosa Govone, da Mondovì, venuta in Torino nel 1755, vi fondò un Ospizio per ragazze povere, le quali si guadagnassero il vitto col proprio lavoro impiegandosi in manifatture ed opifici. Questa Comunità fu poi collocata nella casa già posseduta dai Religiosi di S. Giovanni di Dio. L'Istituto subì in seguito alcune modificazioni. Contiene ora oltre 350 ragazze, delle quali una parte attende ai lavori di cucito per corredi di famiglia, per arredi di chiesa e sartoria da uomo, e l'altra parte dirige le Scuole elementari esterne maschili e femminili e l'Asilo annessovi. Havvi pure una Scuola speciale di lavori donneschi di ricamo e di disegno per le fanciulle adulte esterne. L'Istituto ha filiali in Saluzzo, Savigliano, San Damiano e Chieri.

Consiglio di Amministrazione.

Capitani can. avv. prof. coll. Guido, *presidente*, v. Milano 3.
Bonesio Ortensia, *direttrice*, v. Rosine 9.

Direttori

Ceriana ing. cav. Art., comm. ✱, v. Principe Amedeo 34.
Badini-Confalonieri cav. avv. Alberto, str. S. Vito, Villa Nigra 45.

Segretario-economo

Gilli Leandro, v. S. Domenico 20.

Tesoriere e Cassiere

Smeriglio Domenico, v. Bonafous 2.

Cappellano

Maritano dott. prof. teol. coll. Carlo, via Rosine 13.

Direttore didattico delle Scuole

Grignolio can. cav. prof. Aless., v. Milano 3.

Personale Sanitario

Anglesio dott. Mart., comm. ☎, *chir.*, v. Rosine 5.
Chiaiso dott. Ernesto, *medico*, v. S. Francesco da Paola 10 *bis*.

Istituto Professionale « Regio Albergo di Virtù »

Via S. Secondo 29, 🚃 11.

Sorto nel 1580 dalla beneficenza cittadina e dalla munificenza di Emanuele Filiberto di Savoia, dotato da Carlo Emanuele I da cui ricevette istituzione legale, ha lo scopo di provvedere gratuitamente al ricovero, al mantenimento, all'educazione morale, fisica e professionale di giovani poveri delle antiche Provincie del Piemonte. Le domande con fedi di nascita e povertà devono presentarsi quando gli aspiranti si trovano fra il 10° e 12° anno di età e l'ammissione potrà aver luogo solo dopo compiuti i 12 anni e di mano in mano che vi saranno posti.

Possono inoltre venire accolti nell'Istituto:

a) giovani designati ad occupare posti istituiti con pii legati;

b) giovani appartenenti a famiglie non completamente povere mediante pagamento di una pensione ridotta;

c) giovani non poveri a pensione intera. Questi possono anche non appartenere alle antiche Provincie Piemontesi.

Presidente

Goglio comm. ing. **Gius.**, deput. al Parl., c. Oporto 41.

Consiglieri

Barberis cav. ing. Aless., v. Assietta 35.
Bosso cav. Giacomo, v. Beaumont 8.
Castaudi comm. Giov., v. Drovetti 14.
Tovegni cav. uff. avv. Fed., via Pietro Micca 20.

Personale interno

De-Bernardi col. cav. uff. Cassiano, *direttore.*
Matricardi ten. col. cav. Marco, *segretario-direttore.*
Delponte Lor., *censore.*
Garbero Domen., *economo.*

Personale esterno

Airaldi cav. uff. avv. Celidonio, *tesoriere*, via Ospedale 18.
Perosino dott. Giacinto, *medico supplente*, v. Massena 20.
Perosino dott. Giovanni, *medico*, c. Re Umberto 33.
Bettmann cav. Alfonso, *chirurgo dentista*, c. Oporto 13.

Insegnanti

Cavanna prof. Agost., *lettere e nozioni varie*, v. Colli 66.
Toccafondo prof. Ugo, *disegno geometrico*, v. Silvio Pellico 17.
Desclos prof. Marcellino, *disegno ornato.*
Casolati teol. Eug., *morale*, v. Gioberti 26.
Falchero prof. Gustavo, *educazione fisica*, v. Genova 20.
Perotti Gio., *musica*, p. Statuto 4.
Cavanna prof. Agost, predetto, *canto.*

Mastri d'arte interni

Treves Emilio, succ. Rosso, *scultore e stipettaio.*
Toffaloni (eredi), *tipo-litografia.*
Berta e C., *fabbr. catene oro.*

Maestri d'arte esterni

Checchini Luigi, *tip.-lit.*, v. Po 39.
Campanella ing. Carlo, *meccanico*, via S. Secondo 43.
Chiapella Franc., *id.*, v. Massena 101.
Bosio Secondo, *meccan.*, v. Gasometro 1.
Magnanelli ing. E., *id.*, viale Stupinigi 3.
Capella Gio., *id.*, v. Nizza 67.
Della Ferrera frat. e Bianco (Ditta), *id.*, c. Regina Margherita 53 *bis.*
Della Valle Giuseppe, *id.*, v. Gioberti 1.
Riccardi Cesare, *id.*, v. Nizza 32.
Bettrone Lorenzo, *sarto*, v. Maria Vitt. 28.
Pozzi Battista, *calzolaio*, v. Gioberti 29.
Ferrero Gius., *gasista*, v. S. Secondo 4.
Ceresa cav. uff. ing. Carlo Ang., *disegnatore*, v. Legnano 27.
Neyrotti Ben., *orologiaio*, v. Roma 8.
Gaidano Aless., *id.*, v. Carlo Alberto 2.
Miletto Gio., *falegname*, c. Re Umberto 3.
Giordano Fil., *meccanico*, v. Pr. Tommaso.

Oratorio San Francesco di Sales

Collegio D. Bosco

Valdocco, v. Cottolengo 32, 🚃 **80-58**

Questo Istituto di beneficenza venne cominciato nel 1841 collo scopo di **ricoverare giovani abbandonati** e dar loro un'arte od avviarli anche agli studi, e mercè lo zelo del Ven. suo Fondatore Don Giovanni Bosco e l'aiuto di pii benefattori, conta ora circa **700** giovanetti, i quali, nell'interno dell'Istituto parte sono addetti alle arti e mestieri e parte, che hanno speciale attitudine, si dedicano agli studi letterarii e professionali.

Oltre agli Ospizi e Colonie Agricole che in ogni parte del mondo per opera di D. Bosco sorsero e prosperarono, convien accennare all' Istituto capace di 200 giovani, con classi annesse interne elementari e ginnasiali, pareggiate, aggregate al Seminario delle **Missioni Estere** di Valsalice, annesso alla chiesa di San Giovanni Evangelista in corso Vittorio Emanuele.

La salma del benemerito sacerdote Don Bosco è sepolta nel prelodato Collegio delle Missioni in Valsalice presso Torino.

Direzione delle Opere Salesiane

Albera prof. Don Paolo, *rettore.*
Rinaldi Don Filippo.
Barberis teol. Giulio.
Cerruti prof. Don Francesco.
Bretto prof. Don Clemente.
Ricaldone Don Pietro.
Piscetta prof. Don Luigi.
Gusmano Don Calogero.
Veronesi Don Mosè, *dirett. dell'Oratorio*
Riccardi Don Roberto, *curato.*

Commissione delle Dame Patronesse

Presidente onoraria

S. A. I. e R. la Principessa Maria Laetitia di Savoia Napoleone Duchessa d'Aosta.

Presidente

S. E. Nicolis di Robilant-Clary-Aldringen contª Edmea, v. Goito 5.

Vice-presidenti

Manno di Vonzo baron. Eleonora, via Ospedale 19.
Gromis di Trana nata Bertone di Sambuy contessa Emilia, v. Montevecchio 27.
Figarolo di Gropello n. De Bray-Steinbuhl contª Maria, v. della Rocca 36.

Segretaria

Capello contessa Amalia, v. S. Dalmazzo 7.

Consigliere

Barbaroux Sciolla cont. Amalia, v. Carlo Alberto 17.
Crispolti march. Francesca nata Cornero, p. Cavour 2.
Della Motta Scarampi cont. Antonia, via Roma 43.
Lo Boyl di Putifigari marchesa Silvia nata Avogadro di Casanova.
Schelmy Pesce Giuseppina, via Ospedale 20.
Riccardi di Lantosca cont. Virginia, via Carlo Alberto 39.

Associazione di Carità

pro dei giovani poveri orfani ed abbandonati

detta degli ***Artigianelli***

Corso Palestro 14 - 🚃 81-69.

Da quest'Associazione, iniziata nel 1850, da Don Bosco, Cocchi, dipendono il Collegio degli Artigianelli di Torino, la Colonia agricola di Rivoli, e l'Istituto Educativo S. Giuseppe pei *Juniori* a Volvera, nelle quali tre Case sono mantenuti, educati, istruiti più di **450 giovanetti orfani od abbandonati**, accoltivi nell'età dai 9 ai 14 anni e ritenutivi sino ad appreso mestiere.

Nel ***Collegio degli Artigianelli di Torino*** s'insegnano le arti di Tipografi, Litografi, Legatori da libri, Calzolai, Fabbri ferrai, Meccanici, Falegnami, Stipettai, Tornitori in legno e metalli, Scultori in legno, Sarti.

Nella ***Colonia agricola di Rivoli*** si ammaestrano i giovani nell'agricoltura, orticoltura, frutticoltura, giardinaggio, con apposita Scuola pratica d'agricoltura; a questa scuola si ricevono anche, mediante pensione di lire 30 mensili, figli di agricoltori nè orfani nè poveri.

Nell'***Istituto Educativo S. Giuseppe*** alla **Volvera**, sono tenuti i ragazzi d'età compresa fra li 9 ed i 13 anni, e vi ricevono l'istruzione elementare sino all'età in cui siano capaci d'essere applicati ad un'arte in una delle altre due Case.

A quest'Associazione appartiene pure la ***Casa-famiglia per Operai in Torino***, nella quale possono essere accolti i giovani delle altre Case dopo compiuto il loro tirocinio.

Presidente onorario

Gariazzo prof. comm. Carlo Placido, via Ospedale 40.

Consiglio d'Amministrazione.

Anselmi avv. cav. Giorgio, *presidente*, v. Po 48.
Garrone can. avv. Gius., *vice-presidente*, v. Palazzo Città 4.
Giallo avv. Vinc., 🚃, c. Siccardi 4.
Capitani can. avv. Guido, v. Milano 3.
Foesca di Castellazzo conte avv. prof. Carlo, c. Oporto 40 e c. Siccardi 7.
Dogliotti ing. Pier Maria, c. Palestro 10.
Florio teol. Luigi, parr. S.ª Barbara, via Perrone 11.
Roddolo dott. Gius., 🚃, c. Francia 249.
Florio teol. dott. Lorenzo, v. Vassalli Eandi 9.
Migliore ing. Spirito, v. Silvio Pellico 29.
Lovera di Maria conte Giacinto, corso Re Umberto 8.
Giaj-Levra avv. Pietro, c. Siccardi 22.
Antoniotti can. Giuseppe, v. Alfieri 24.
Ceriana avv. Mario, v. Assietta 17.
Tasca ing. cav. Luigi, v. Venti Sett. 99.

Rettore

Chamossi D. Maurizio, c. Palestro 14.

Sanitari gratuiti

Roddolo dott. Gius., 🚃, c. Francia 249.
Marangoni L. Ferd., chir., v. Garibaldi 4.

Consulente gratuito

Buronzo avv. Luigi, proc., v. Consolata 1.

Consiglio Direttivo

del Comitato delle Patrone per raccogliere offerte e promuovere gl'interessi morali e materiali del Pio Istituto:

Presidentessa onoraria

S. A. R. la Principessa Isabella di Baviera, Duchessa di Genova.

Presidentessa

Compans di Brichanteau march. Albertina, v. S. Teresa 10.

Vice-presidenti

Rosa di San Marco contessa Celeste, via Sagliano 4.
Ceriana-Mayneri nob. Maria in Ceriana, p. Solferino 11.

Tesoriera

Darbesio Pansa Adele, c. Francia 10.

Segretaria

Anzino damª Giuseppina, v. Bogino 12.

Casa-Famiglia per Giovani Operai

Sede dell'Opera: Piazza S. Giulia 2.
Sede della Direzione: Corso Palestro 14 (Collegio degli Artigianelli).

Quest'Istituto, apertosi nell'anno 1878 per iniziativa dell'Associazione di Carità detta degli *Artigianelli*, per opera dell'ingegnere Carlo Peretti e col concorso di pubbliche oblazioni raccoglie in 70 cameRette divise, giovani operai, usciti da qualche stabilimento di educazione o venuti dal loro paese nativo a cercare lavoro a Torino, desiderosi di trovare una pensione in cui abbiano le cure e la tutela del domestico tetto. In via di eccezione, si accettano pure alcuni studenti, purchè si adattino alle esigenze d'una Casa per operai.

La pensione dei giovani è di lire 45 mensili (per gli studenti lire 50).

Direttore interno

Brach teologo Giovanni.

Vice-direttore

N. N.

Comitato di Vigilanza.

Gariazzo prof. avv. Carlo Placido, comm. ✙, v. Ospedale 40, *presidente.*
Garrone can. avv. Gius., v. Pal. Città 4.
Morano avv. Maurilio, v. Barolo 20.
Martina Gius., industr., v. Buniva 23.
Giaj-Levra avv. Pietro, c. Siccardi 22.
Tasca ing. cav. Luigi, v. Venti Sett. 99.

Pio Istituto per ciechi e cieche con annesso Asilo d'infanzia

Corso Napoli 54, ☎ 25-21.

Questo Istituto, fondato nel marzo 1896, ha per iscopo di dar ricovero e vitto, mediante una tenue retribuzione, ai poveri ciechi di ambo i sessi nell'età dai quattro ai dodici anni, abilitandoli così nell'insegnamento religioso, delle classi elementari, nella musica, nei lavori di cucito, a maglia, ecc.

Patronesse

Barbaroux-Sciolla contessa Amalia, via Carlo Alberto 17.
Ferrero Augusta ved. Crespi, via Gropello 11.
Richeri-Crespi Vincenza.
Del Carretto di Torre Bormida nob. Artemisia n. Di Saluzzo, c. Vitt. Em. II, 4.
Merlo-Reina Luisa, v. Alfieri 19.
Garbagni-Besana Marta, v. della Rocca 49.
Scarafia Maria De Paoli, v. Porta Palatina 19
Tamagnone-Diana Marietta, c. Re Umb. 21.

Segretario Generale

Morone rag. Giuseppe.

Direttore degli studi

N. N.

Sanitari

Chiaiso dott. Ernesto, v. S. Francesco da Paola 10*bis*.
Valvasori prof. Piero, v. Cernaia 28.

Chirurgo

Filipello cav. dott. G. B., c. Vinzaglio 12.

Sanitario oculista

Casalicchio dott. Carlo, v. Goito 2.

Farmacista

Ravazza cav. uff. Carlo, *farm. centrale*, v. Bellezia 4.

Chirurgo dentista

Bottmann cav. Alfonso, c. Oporto 13.

Insegnanti interni

Turchi Orsolina. Moretto Teresa.

Insegnanti esterni

Zuppelli Leucio, *clarino*, v. Scuole 14.
Rossi Federico prof. di violino, v. Orto Botanico 28.
Mosso Giuseppe.

Scuola d'arpa

Giarlotto Clotilde, v. S. Secondo 17.

Ginnastica svedese

Negri Lodovica. Peona Lina.

Direttrice e fondatrice

Turchi Orsolina.

Azienda rifiuti

Via Beinasco 22, ☎ 25-22.

Morone rag. Giuseppe, *Direttore*.

NB. — Le funzioni religiose della Cappella interna sono affidate ai RR. PP. Salesiani di D. Bosco.

Orfanotrofio femminile

Via delle Orfane 11.

Amministrazione: via Consolata 8.

Nell'Orfanotrofio, fondato prima del 1579, sono ammesse le orfane di padre e madre, nate nella diocesi da legittimi natali e di onesti parenti, maggiori d'anni otto e minori d'anni dodici, e sane di corpo. Nel concorso di più sorelle, se ne ammette una sola.

L'orfana nella sua entrata all'Istituto porta gli abiti che indossa, e paga lire 225 a titolo di corredo.

L'Istituto provvede all'orfana tanto sana che inferma, e per tutta la vita, se ivi rimane, di alimenti e l'intiero vestiario; le procura una educazione religiosa e conveniente al suo stato; le accorda una porzione sul prodotto de' suoi lavori nel caso di matrimonio, le corrisponde la dote stabilita fissata con pio legato, e quando, per qualunque causa volesse uscire dall'Orfanotrofio, le paga per vestiario lire 60, oltre all'utile che le compete sui lavori.

Chiunque può inoltrare all'Amministratore dell'Orfanotrofio la domanda per l'iscrizione di un'orfana nel libro delle postulanti, purchè presenti la sua fede di nascita, quello della morte del padre e della madre, quella di vaccino o sofferto vaiuolo debitamente legalizzate, certificato di matrimonio civile e religioso. L'iscrizione può richiedersi, ed ha luogo qualunque sia l'età dell'orfana, purchè essa non oltrepassi gli anni dodici; nel caso di più sorelle, l'iscrizione non ha luogo che per due sole.

Presidente

S. E. il Cardinale Agostino Richelmy, Arcivescovo della Diocesi.

Direttori

Nuvoli conte Luigi, v. delle Scuole 8.
Biglione di Viarigi nob. cav. uff. avv. Agostino, v. Assietta 39.
Provana di Collegno nob. Emanuele, via S. Dalmazzo 15.
Gay di Quarti cav. avv. Guido v. Luigi Mercantini 5.
Giuganino can. teol. Bartolomeo, p. San Giovanni 9.

Dame direttrici

Ceriana-Ceriana Mayneri nobile Maria, p. Solferino 11.
De Genova di Pettinengo cont. Ernestina n. Marocco, c. Duca di Genova 39.
Beccaria-Incisa-Grattarola di S. Stefano cont.ª Marianna n. Del Mayno, v. Ormea 75.
Solaro del Borgo nobile Polissena nata Morra di Lavriano, v. S. Massimo 54.
Arnaldi contessa Maria nata Avogadro di Casanova, v. Roma 43.

Consiglio d'Amministrazione

Nuvoli conte cav. uff. Luigi, predetto.
Gay di Quarti cav. Guido, predetto.
De Genova di Pettinengo cont. Ernestina, predetta.

Segretario economo

Conzani di Revignano conte Vitt., v. Consolata 8.

Rettore spirituale

Gaido D. Sebastiano, v. Orfane 11.

Sanitari

Gallo dott. cav. Vinc., v. Fabro 8 *bis*.
Camera cav. dott. Edoardo, dott.-oculista, via Porta Palatina 1.
Benanzio G., chir.-dent., v. Garibaldi 34.

Servizio di cassa

Esattoria Comun. di Torino, v. Ospedale 18.

Istituto Bonafous a Lucento.

Segret.: Via Garibaldi 14, ☎ *munic.* 3-28
Sede: strada Pianezza 280
☎ *municipale* 3-29, *dello stato* 89-17.

Orario: Giorni feriali, nelle ore d'ufficio d'uso.

Quest'Istituto, sorto il 14 giugno 1871 per atto ingegne di generosità del cav. Carlo Alfonso Bonafous, per iscopo di raccogliere ed educare alla vita dei campi ed all'istruzione agricola, nonchè a quei mestieri che hanno un diretto e necessario rapporto coll'agricoltura i giovani di famiglie povere che, abbandonati a sè, sono in pericolo di darsi all'ozio ed al vagabondaggio. Vengono altresì accettati a pagamento, giovani che intendono perfezionarsi praticamente nell'agricoltura razionale e coltivazione e cura del tabacco. L'Istituto è inoltre stabilimento agricolo e vende al pubblico i suoi prodotti, fra i quali fiori, piante ornamentali, ortaggi.

L'Istituto, per speciali accordi coi rappresentanti delle quattro Provincie piemontesi, istituisce una speciale sezione « Pei figli dei contadini caduti sul campo dell'onore ». All'Istituto, in seguito a contratto già stipulato col Ministero di A. I. e C., sarà prossimamente annesso un Istituto zootecnico governativo.

Consiglio Direttivo.

Presidente

Barberis avv. cav. Carlo, cons. comun., v. Garibaldi 49.

Vice-presidente

Margary avv. cav. Onorato, v. Garibaldi 38.

Membri

Bona avv. comm. Adolfo, p. Consolata 5.
Fontana ing. Vincenzo p. Vitt. Em. I, 12.
Lissone comm. Seb., v. Cavour 5.
Rey cav. Giovanni, v. Genova 27.
Pola comm. avv. Giuseppe, c. Oporto 17.
Bracchi avv, cav. uff. Gius., v. Cernaia 22.

Direttore dell'Istituto
e Segretario del Consiglio direttivo

Bottari Paolo (Lucento).

Economo

Barbero geom. Andrea (Lucento).

Contabile

Febbraro Giov., v. Superga 26.

Regio Istituto dei Sordo-Muti

Via Assarotti 12, ☎ 84-42.

Con Regio Brevetto 23 gennaio 1838 fu definitivamente stabilito questo Istituto come scuola normale.

Vi sono ammessi sordo-muti e sordo-mute poveri, ed alcuni a pagamento di pensione.

Oltre l'istruzione intellettuale e morale data col metodo **orale**, per gli allievi vi sono laboratori interni da falegname, da intaglio in legno, da sarto e da calzolaio e le allieve vengono istruite nei lavori di maglia, di cucito, di ricamo, di sarta, ecc.

Presidente

Pulciano nob. ing. Melchiorre, comm. ✠, uff. ✱, v. Carlo Alberto 18.

Direttori

Gamba bar. Carlo Mauriz., c. Vitt. Em. II, 30.
Turletti generale comm. Vitt., c. Francia 34
Fenoglio ing. prof. Luigi, comm. ✠ e ✱, p. Emanuele Filiberto 9.
Gianotti comm. bar. Romano, v. Alfieri 17.
Raby cav. avv. Luigi, v. Andrea Provana 3.

Segretario economo

Conzani di Revignano conte Vitt., via Consolata 8.

Tesoriere

Airaldi avv. cav. uff. Celidonio, v. Ospedale 18.

Medico-chirurgo

Bilotti dott. cav. Alfredo, v. dei Mille 12.

Chirurgo dentista

Masino Ang., *chirurgo*, v. Arcivescovado 4.

Diottrico-oculista

Neuschüler comm. Massimiliano, v. Genova 18.

Sezione maschile.

Rettore

Falletti teol. Francesco.

Vice-rettore

Lorenzatti Don Giuseppe, *maestro interno*.

Insegnanti

Stuardi cav. Antonio prof. *disegno*, via Pietro Micca 20.
Montà Vittoria, *maestra interna*.
Bassi Marina *id.*
Lorenzatti don Giuseppe, *maestro interno*.
Giuliano Angiolina, *maestra esterna*, via Bertola 47.

Direttore spirituale

Bertola teol. avv. Ern., c. Ponte Mosca 12.

Assistenti interni

Turconi Giovanni. Rossotto Pietro.

Maestro ginnastica

Falchero Gustavo, v. Genova 20.

Maestro sarto

Brizio Maurizio, v. Gioberti 14.

Maestro calzolaio

Doetti Ettore, v. S. Domenico 15.

Maestro falegname

Piccablotto Luigi, v. Juvara 5.

Sezione femminile
Direzione interna

RR. Figlie della Carità.

Istituto *Lorenzo Prinotti*

per Sordo-Mute e Sordo-Muti poveri d'ogni età
con **Asilo Infantile**
già Educatorio delle Sordo-mute povere
e Istituto Sordo-muti poveri

Corso Francia 73, ☎ 81-59.

Il sac. Lorenzo Prinotti, antico maestro dei sordo-muti, iniziò nel 1881 le sue mirabili fondazioni, che dopo la sua morte vennero riunite in una sola istituzione a cui venne dato il suo nome a perenne ricordanza del suo apostolato di carità.

Suo scopo è *ricoverare, istruire, ed educare i sordo-muti poveri d'ogni età e condizione e di ogni provincia d'Italia*. Gli orfani o abbandonati possono ottenere il ricovero per tutta la vita.

Le due sezioni, *maschile* e *femminile*, hanno *scuole* infantili, elementari, complementari, di lavori manuali, disegno e pittura, laboratori, vaste gallerie, terrazzi, cortili e giardino.

Il metodo d'insegnamento è quello orale.

Il numero degli allievi e ricoverati che nel 1881 era di 12 ora è di 163.

Presidente

Bernocco comm. Gio. Batt., p. Carlo Felice 10.

Consiglieri

Cattaneo comm. avv. Riccardo G., *consigl. comun. e provinc. di Torino*, v. Luigi Mercantini 6.

Montaldo comm. dott. Gius., *cons. prov. di Torino*, c. Vitt. Em. II, 4*bis* (oltre Po).
Menocchio cav. ing. Raffaele c. Vittorio Emanuele II, 68.
Franchino teol. cav. Ant., *segret. del Seminario Metropolitano*, v. Venti Sett. 83.
Gilli teol. cav. Gius., *cappellano reale*, v. S. Donato 35.
Fantino dott. prof. cav. Giuseppe, v. Venti Settembre 3.
Cibrario nob. avv. Giacinto, grand'uff., Senatore del Regno.

Direttore sezione maschile
Levrone sac. prof. Benedetto.

Direttrice sezione femminile
Boggio dam[a] Irene.

Sanitari (gratuiti)
Fenoglio dott. prof. grand'uff. Ignazio, c. Re Umberto 45.
Cerruti dott. cav. G. B., v. Bogino 27.
Bellini dott. prof. cav. Giulio, v. Garibaldi 59.
Mussi dott. Federico, c. Francia 126.
Perrod dott. prof. Giovanni, *oculista*, corso Re Umberto 11

Segretario
Toreno Carlo, c. Francia 73.

Tesoriere
Airaldi cav. uff. avv. Celidonio, *esattore comunale*.

Insegnanti esterni
Kirchmayr prof. Lorenzo, *disegno e pittura*, p. Vitt. Em. I, 3.
Rebuffi Adele, *disegno e pittura*, via Milano 3.
Falchero prof. Gustavo, *ginnastica*, via Genova 20.

Istituto pei Ciechi (d'ambo i sessi)

Via Nizza 151, 32-55.

L'Istituto pei Ciechi, eretto in Corpo Morale con R. Decreto 24 maggio 1877, posto sotto il patronato di S. A. R. il Duca d'Aosta, accoglie ed educa i giovani ciechi d'ambo i sessi e provvede al ricovero ed all'opportuno lavoro dei suoi allievi e delle sue allieve, che, divenuti adulti, si mostrino meritevoli di tale favore.

L'Amministrazione si compone di:

1° Soci fondatori che versano L. 1000 anche in 5 rate annue, od una rendita di L. 50.

2° Soci perpetui che versano L. 100 od una rendita di L. 5.

3° Soci azionisti che assumono un'azione di L. 10 annue obbligatoria per 3 anni consecutivi.

4° Soci cooperanti che prestano l'opera loro gratuita a favore dell'Istituto.

Oblazioni di qualunque somma ed anche in natura si ricevono presso l'Istituto.

Consiglio di Direzione.

Presidente
Gazelli di Rossana conte Alberto, gr. uff. ✱ e gr. cord. ✠, v. Mazzini 43.

Vice-Presidente
Miglioretti di S. Sebastiano nob. avvocato cav. Costantino, v. della Rocca 25.

Membri
Cavalli avv. cav. uff. Erasmo, v. Roma 2[illegible]
Girola ing. cav. Alberto, v. della Rocca 2.
Montaldo comm. dott. Giuseppe, cors. Vittorio Emanuele II, 4 *bis* (oltre Po
Emprin comm. avv. Calisto, v. Cernaia 2
Borini dott. cav. uff. Agostino v. Nizza 7
Simonis cav. Gius., v. Assietta 39.
Cucco D. prof. Giacomo, c. Vinzaglio

Cariche diverse.

Revisori dei conti
Mondino ing. Luigi, p. Solferino 6.
Mossi cav. uff. prof. Vincenzo, v. Goito 1
Regis comm. ing. Domenico, c. Vittor. Emanuele II, 58.

Sanitari
Davico Allegra dott. cav. Filippo, v. Maria Vittoria 26.
Verani dott. cav. Luigi, v. Ott. Revel 1

Farmacista
Brignolo e Ingaramo, v. Nizza 121.

Chirurgo dentista
Camusso cav. uff. Adolfo, via Roma 3 *abitaz.* a Grugliasco.

Ispettrice sezione femminile
Cossa nob. Maria, v. Montecuccoli 3.

Impiegati interni
Boselli nobile cav. rag. Cataldo, colonnello, *direttore-economo*.
Montrucchio Vittorio, *segret. e contab*

Insegnanti interni
Morandi Francesco, *maestro di lavoro*.

Maestri ciechi interni.
Sez. maschile.
Clerico Ant., *maestro di violino*.
Aschieri Leop., *maestro di pianoforte e canto*.
Brossa Giov., *maestro di scuola*.
Grixoni Salvat., *id. id.*
Blanco Ant., *maestro di lavoro*.
Sez. femminile.
La direzione della sezione femminile è affidata alle Suore della Carità.
Risso Teresa, *maestra di violino*.
Gialleyra Giacinta, *maest. di pianof. e canto*
Bocchino Camilla, *maestra di scuola*.
Chiapetto Cristina, *maestra di lavoro*.

Insegnanti esterni
Rossi prof. Federico, *maestro di violino*, v. Orto Botanico 28.
Mayer cav. prof. Andrea, *maestro di piano forte e canto e dirett. d'orchestra*, via Rosine 13.
Maggetto prof. Giovanni, *maestro di contrabasso*, v. Po 35.
Cerati prof. Gio., *maestro istrumenti a fiato* v. S. Francesco da Paola 1.
Bonifacio prof. Franc., *maestro violoncello*, v. Chiusella 7.
Falchero Gustavo, *maestro di ginnastica*, v. Genova 20.

Istituto pei Rachitici Regina *Maria Adelaide*

Corso Firenze 43 (lungo Dora), 4-72
tra il Ponte Rossini e il Ponte delle Benne.

NB. La cassa dell'Istituto trovasi presso la Ditta Auxilia e Tealdi v. Nizza 30.

Questo Istituto ebbe vita in seguito alla trasformazione, deliberata dall'Assemblea Generale del [illegible] dicembre 1885, delle Scuole gratuite pei ragazzi rachitici, fondate nel 1872 per iniziativa del patrizio torinese il conte Ernesto Ricardi di Netro.

Fu eretto in Ente Morale con Reale Decreto del [illegible] maggio 1886. Nel 1895 fu fregiato del nome della Regina Maria Adelaide.

Esso si divide in tre sezioni: *Scuole — Infermerie chirurgiche — Ambulanza medica*. Vi sono ricevuti bambini affetti da rachitismo o malattie affini dai 3 ai 15 anni.

La sezione *Scuole* numera circa 160 bambini divisi in tre classi. La sezione *Infermerie* conta ora 50 letti.

Consulti ed accettazioni per il rachitismo e malattie affini: martedì e giovedì d'ogni settimana, dalle 9 alle 10 (Cancello n. 47).

Le famiglie dei bambini ricoverati nella Sezione Infermerie *possono visitare i medesimi* nei giorni di giovedì e di domenica dal 1° ottobre al 30 aprile, dalle ore 15 alle ore 16, e dal 1° maggio 30 settembre dalle ore 16 alle 17.

Annessa all'Istituto havvi una Sezione speciale di *Ginnastica Medica* alla quale possono intervenire bambini e signorine di civil condizione, d'età inferiore agli anni 15 mediante pagamento di una tenue retta. Le lezioni e gli esercizi sono impartiti da un medico specialista. Per l'iscrizione rivolgersi alla Direttrice.

Il pubblico può visitare lo stabilimento in qualunque ora di ogni giorno.

Presidente
Calleri di Sala nob. Feder., c. S. Maurizio 81.

Vice-presidente
Gamba barone Carlo Maurizio, c. Vittorio Eman. II, 30.

Direttore di Segreteria
Buffa di Perrero nobile avv. Alessandro, p. Savoia 4.

Direttore dell'Interno
Cridis avv. Basilio, v. Cavour 30.

Direttore di Tesoreria
Rocca ing. cav. Alfredo, c. Valentino 40.

Direttore dei Fabbricati
Barberis cav. ing. Aless., v. Assietta 35.

Direttore didattico
Cerutti cav. prof. Gius., v. Orfane 26.

Consiglieri
Della Croce di Doiola nobile avv. Vibaldo, p. Maria Teresa 2.
Gianotti bar. avv. Romano, v. Alfieri 17.
Giriodi di Monastero cav. Guglielmo, c. S. Martino 2.
Mayneri bar. col. Gius., v. Gasometro 28.
Passerin d'Entreves conte Ettore, c. Vittorio Em. II, 5.

Revisori dei conti
Regis ing. comm. Domenico, c. Vittorio Eman. II, 58.
Verani dott. cav. Luigi, v. Ottavio Revel 19.
Marenco nob. cav. Pietro, v. Gius. Pomba 15.

Tesoriere
Tealdi cav. uff. Felice, v. S. Teresa 15.

Comitato delle signore Ispettrici.

Presidentessa
Tornielli di Crestvolant contessina Costanza, c. Siccardi 67.

Vice-presidentesse
Lana-Frisetti Felicita, v. Cernaia 26.
Bergerault-Geisser Ida, v. Assietta 21.

Segretaria
Pensa di Marsaglia contessina Maria, v. Vanchiglia 11.

Ispettrici
Albanelli-Albanelli Giovanna, v. Ponza 2.
Barberi-Conti profess[a] Giuseppina, via Montevecchio 50.
Bianchi-Mina Gotteland nobildonna Emilia, v. Lamarmora 26.
Boasso-Sella Lucrezia, c. Vitt. Em. II, 76.
Bonesio-Secchi Anna, v. S. Quintino 34.
Boselli-Piacenza Amelia, v. Bertola 29.
Ceresole Ida, v. Luigi Mercantini 6.
Crosa Clotilde, v. Cernaia 11.
Daneo-Castellani Paolina, c. Francia 5.
Della Croce di Doiola nobile Bianca, p. Maria Teresa 2.
De Palezieux cont. Blanche, c. Vinzaglio 24.
Falco-Pio di Savoia, nobildonna Beatrice, ved. Engelfred, c. Cairoli 8.
Ferrante-Vegezzi Teresa, c. Vitt. Em. II, 16.
Fracassi di Torre Rossano-Crespi march. Maria, p. Bodoni 3.
Geisser-Celesia di Vegliasco cont. Maria Teresa, v. Arsenale 33.
Grandis-Imberti Antonina, v. dei Mille 24.
Guillot-Sala Zelia, c. Duca di Genova 4.
Leumann-Cerutti Amalia, c. Vitt. Em. 105.
Lovera Chiesa cont. Laura, c. Re Umberto 8.
Martini di Cigala cont. Fanny, v. Sagliano 4.
Merlo-Reina Luisa, v. Alfieri 19.
Mussino-Ajello Gius[a], c. Siccardi 42.
Musy-Rizzetti Caterina, v. Po 1.
Nasi signorina Maria, v. della Rocca 10.
Passerin D'Entrèves-Gamba cont. Maria, c. Vitt. Em. II, 5.
Perrone di San Martino baronessa Margherita, v. Napione 6.
Pozzi-Daneo Maria, v. Giannone 5.
Radicati di Marmorito cont[a] Antonietta, c. Siccardi 75.
Rebaudengo-Ceriana cont. Teresa, v. Carlo Alberto 40.
Rocca-Durandi Gius[a], c. Valentino 40.
Sacco-Oytana Emilia, c. Siccardi 31.
Scarampi di Villanova-Rockstol contessa Vittoria, v. Lagrange 10.
Sezzano-Ubertalli, v. Ponza 2.

Ispettrici per la colonia di Gassino
Barberi-Bravetta Irma.
Mayneri-Onesti baronessa Arcangela, via Gasometro 28.

Ispettrici emerite
Bersezio-Chiapussi Laura, v. Belfiore 54.
Col damigella Maria, v. della Zecca 47.
Ducco-Dovis Giulia, v. S. Teresa 24.
Graf-Rauchenegger Sofia, v. Bricherasio 11.
Testore-Pugno Maria, str. di Nizza 185.

Personale sanitario.

Medico-chirurgo primario
Oliva dott. prof. comm. Valent., c. Vittorio Eman. II, 100.

Med.-chirurgo assist. esterno
Gallo dott. cav. Vincenzo, v. Fabro 8*bis*.

Medico-chirurgo assist. interno
Troya dottor cav. Antonio, v. Pisa 43.

Medico-chirurgo assistente esterno
Cappa dott. Vittorio, v. Venti Sett. 62.

Addetto alla ginnastica medica
Bravetta dott. cav. Fausto, via Madama Cristina 62.

Addetto alla radiografia
Succio dott. Michele, v. Assarotti 8.

Medico-chirurgo-dentista
Ferraris-Clerico dott. Carlo, v. Venti Settembre 44.

Meccanico-ortopedico
Vaudagnotto Michele, v. Ospedale 7.

Medico onorario
Verani dott. cav. Luigi, v. Ott. Revel 19.

Segretario
N. N.

Direttrice interna
Gli uffici di insegnante e di assistenza sono affidati a sorelle di Carità (Superiora suor Seconda Clerico).

Casa di ricovero gratuito, provvisorio per i fanciulli abbandonati e pericolanti

Via Bardassano 21.

Quest'opera sorse il 24 maggio 1909, per dare un aiuto gratuito, provvisorio, un vero soccorso d'urgenza ai fanciulli, sani e non discoli, che si trovano pericolantissimi od in completo abbandono.

Premiata con Medaglia d'argento all'Esposizione Internazionale di Torino 1911. Essa accoglie in prima categoria gli orfani d'ambo i genitori, i figli di madri vedove degenti per malattie, di quei meschini senza domicilio di soccorso ai quali nessun ente provvede. Quelli i cui genitori o uno di essi trovasi in carcere o ricoverati in ospedali. Non si accettano assolutamente ricoverati se non presentati dalle Autorità o da persone conosciute dalla Direzione le quali garantiscono l'estremo abbandono, dànno certezza che per il derelitto si avrà cooperazione nel ricovero definitivo o potrà essere riconsegnato ai parenti, e ne assumino la responsabilità.

Le accettazioni si fanno ogni giorno non festivo dalle 11 alle 12 previa visita medica. Debbono essere muniti dell'atto di nascita, certificato di subita vaccinazione, il certificato di degenza del genitore in ospedale se appartenente a questa categoria.

L'opera non ha fondi di sorta, vive esclusivamente della pubblica beneficenza ed a questa fa appello per il mantenimento affatto gratuito di tutti i suoi ricoverati.

Presidente onorario
Bruno ing. cav. Emilio, p. Cavour 10.

Direttrice
Giraud Angiolina, v. Bardassano 21.

Vice-direttore
Cottino Michele, v. Bardassano 21.

Contabili
Cuminetti Stefano, v. Porta Palatina 25.
Carena Pia, v. Carlo Alberto 14.

Segretari
Novarino Giuseppe, v. Bardassano 21.
Lisa Lorenzo, v. Bardassano 21.

Economo
Giorilli Giacomo, v. Bardassano 21.

Direttore sanitario
Sarti dott. Guido, v. Cernaia 1.

Insegnanti volontarie gratuite
Grosso Clotilde, Lina e Rita, v. Cibrario 13.

Ricevitore di offerte
Galvano cav. Pietro, v. Maria Vittoria 21 (cambio).

Pro Pueritia

Società Torinese per la protezione e l'assistenza dell'infanzia

Casa di Ricovero « Principessa Jolanda ».

Corso Mass. d'Azeglio 25, ☎ 22-15.

Sorta nel 1899 senza alcun carattere e scopo politico o religioso, eretta in ente morale con Decreto 7 maggio 1903, all'intento: 1° di istituire e mantenere una casa di ricovero nella quale hanno ricetto i bambini orfani di entrambi i genitori od abbandonati dai 3 ai 7 anni; 2° di ricercare coll'appoggio delle Autorità locali e coll'opera di speciali suoi delegati i fanciulli poveri, d'ambo i sessi, residenti in Torino, che sieno materialmente o moralmente abbandonati (dai 3 ai 12 anni i maschi e dai 3 ai 10 anni le femmine); 3° di assistere i detti bambini provvedendoli di indumenti, commestibili, medicinali, ricostituenti, ecc., facilitando la loro ammissione nei diversi Istituti locali destinati alla cura della fanciullezza povera, inferma o viziosa; 4° proteggere eventualmente i bambini da maltrattamenti.

Orario:
Tutti i giorni dalle 9 alle 12 e dalle 14 alle 18.

Consiglio d'Amministraz. e di Direzione.

Presidente
Lanza comm. prof. Dom., v. Pastrengo 15.

Vice-presidenti
Franchi comm. Franco, c. Valentino 13.
Meille dott. Luigi, v. Principe Tommaso 35.

Direttore di Segreteria
Luzzati avv. Marco, c. Vinzaglio 28.

Segretario
Poggio avv. Aldo, c. Vitt. Eman. II, 71.

Consiglieri
Dellachà comm. Ambrogio, v. Legnano 24.
Bonino comm. avv. Lorenzo, deputato, v. Confienza 19.
De Fernex cav. ing. Alberto, v. della Rocca 29.
Occella Ildegarde, v. Bonafous 2.
Sacco-Oytana avv. Gust., c. Siccardi 31.
Trivero cav. prof. Camillo, v. Silvio Pellico 24.
Norlenghi dott. Aroldo, v. Lamarmora 35.
Goitre Giuseppe, v. Corte d'Appello 22.
Baravalle comm. ing. Edoardo, v. Asti 42.
Richetta cav. Alessandro, p. Vittorio Emanuele I, 23.

Delegata delle Patronesse
Lanza-Grisoni Anita, v. Pastrengo 15.

Revisori dei conti
Ferraris cav. uff. rag. Carlo, v. Cernaia 26.
Camerano avv. comm. Carlo, v. Mercanti 16.
Rocca cav. ing. Alfredo, c. Valentino 40.
Della Rocca cav. uff. Andrea, v. Po 29.
Porta rag. Carlo, v. Venti Settembre 72.

Comitato patronesse.

Presidente
Sacco-Oytana Emilia, c. Siccardi 31.

Vice-presidenti
Treves-Treves Elisa, c. Vitt. Em. II, 34.
Craponne-Bonnefon Adele, c. Re Umb. 52.

Segretaria
Lanza-Grisoni Anita, v. Pastrengo 15.

Comitato Permanente di Beneficenza a favore della Soc. Torinese « Pro Pueritia »

Presidente
Deslex cav. Gustavo, c. Lungo Po 8.

Segretario-cassiere
Poggio avv. Aldo, c. Vitt. Em. II, 71.

Consiglieri
Baravalle ing. comm. Edoardo, v. Asti 42.
Baracco dott. Egidio, v. Palazzo di Città 6.
Balduzzi dott. Pilade, v. Venti Settembre 76.
Goitre Giuseppe, v. Corte d'Appello 22.
Longhi Eugenio, v. S. Quintino 55.
Luzzati cav. avv. Marco, c. Vinzaglio 28.
Richetta cav. Alessandro, p. Vittorio Emanuele I, 23.
Sacco-Oytana avv. Gustavo, c. Siccardi 31.

Associazione fra Insegnanti private e Impiegate civili e di Commercio

(Unione Femm. Nazionale – Sez. di Torino)

Via S. Francesco da Paola 10 *bis*

☎ 48-82.

Questa Società, costituita il 14 Marzo 1905, ha per iscopo l'elevazione morale e materiale della donna e la tutela dell'infanzia. A tal uopo:

a) ha istituito un *Ufficio di Indicazioni e Assistenza* destinato ad aiutare i bisognosi a trovare il soccorso nella forma che risulta più adeguata alle loro condizioni;

b) si occupa attivamente della propaganda per la Cassa Nazionale di Previdenza fra le lavoratrici torinesi;

c) ha iniziato colla cooperazione di rappresentanti operai una Scuola operaia serale femminile (vedi Istituti Convitti ed Insegnanti privati);

d) ha dato vita ad un Comitato Torinese contro la tratta delle bianche, collegato col Comitato Nazionale, sedente in Milano.

Orario: Ogni giorno dalle ore 9,30 alle 11,30.

Presidente
Bossi Angela, v. Alfieri 24.

Vice-Presidente
Treves-Treves Elisa, c. Vitt. Em. II, 74.

Consigliere
Tibò-Cortelezzi Corinna, v. Valsalice 20.
Tommasi Benso Laura, v. Assarotti 11.
Durando-Rocco profª dottª Caterina, via Villa della Regina 37.

Segretarie
Berta Adelaide, v. S. Chiara 52.
Benso Anna, v. Garibaldi 40.

Casa di Misericordia dell'Associazione Dame di Carità della Parrocchia di S. Giulia

Corso Regina Margherita 47.

Questa Casa fu fondata nel 1894 dal compianto conte Celestino Tornielli di Crestvolant, allo scopo di provvedere ai diversi bisogni della *classe operaia indigente* mediante sezioni — dispensario medicinali non dati dal Municipio — indumenti — minestre invernali — brodi, carne, atte agli ammalati con visita loro a domicilio — laboratorio di lavori femminili per le ragazze adulte ed asilo infantile.

Si regge con azioni annue di L. 5, con oblazioni e sulla speranza di lasciti.

Presid. delle Assemblee generali
Il Curato di S. Giulia.

Direttrice
Bianchi signorina Giuseppina, p. Vittorio Emanuele I, 11.

Superiora delle Suore
Ferrante suor Rosalia, c. Regina Margherita 47.

Vice-direttrice
Pensa di Marsaglia contessa Maria, via Vanchiglia 11.

Segretario
Morano avv. Maurilio, v. Barolo 20.

Tesoriere
Porinelli cav. Carlo, *farmac.*, corso San Maurizio 67.

Consigliere e visitatrici
Perrone di S. Martino baron. Maria, via Napione 6.
Porinelli Comolli Giuseppina, corso San Maurizio 67.
Tornielli di Crestvolant contessina Costanza, c. Siccardi 67.
Bologna baronessa Rosalia nata Cova, v. Napione 4.
Morano Mandillo Agnese, v. Barolo 20.
Olivieri Felicina, v. Artisti 31.
Borello Maddalena, v. Val S. Martino 1.
Pignone Del Carretto marchesa Luisa.
Givogre Luisa, v. Montebello 26.
Torchio Maddalena.
Giani Lucia, v. Balbo 41.

Altre Case di Misericordia ideate e promosse dal Rev. padre Durando dei preti della Missione collo stesso scopo si trovano presso la parrocchia di San Gioachino con laboratorio; nella Borgata Vittoria (Madonna della Salute), in via Nizza 16, presso le Suore di S. Vincenzo De Paoli e presso la parrocchia di S. Secondo e parrocchia di S. Massimo, via dei Mille 21.

Casa di Misericordia per il Borgo della Crocetta
Agostino Denis

Via Amerigo Vespucci 56.

Questa istituzione è dovuta alla munificenza del compianto filantropo Agostino Denis ed alla iniziativa della Congregazione di Carità, sua erede, che ne promosse l'erezione in Ente Morale con Regio Decreto 2 maggio 1912.

Provvede ai bisogni della popolazione povera del borgo Crocetta con tre distinte opere e cioè: Casa di Misericordia per soccorsi ai poveri, Laboratorio per le figlie povere, Una sezione degli asili per i lattanti.

Fa fronte al suo bilancio con una annualità di L. 4000 pagata dalla Congregazione di Carità in dipendenza del testamento Denis, con il provento delle azioni sottoscritte dai soci (L. 25 annue) e con eventuali oblazioni.

Presidente

Caisotti di Chiusano conte Luigi, corso Re Umberto 67.

Consiglieri

Roccati teol. cav. Alessandro, parroco della Crocetta.
Gianotti cav. dott. Paolo, v. Ponza 4.
Mattana prof. Felice, v. Colli 70.
Franchi comm. Franco, c. Valentino 13.
Morelli cav. prof. ing. Ettore, c. Re Umberto 82.
Panetto Luigi, v. Piazzi 3.

Segretario-economo

Albera cav. Luigi, v. delle Rosine 8.

Servizio di tesoreria

Airaldi avv. cav. uff. Celidonio, v. Ospedale 18.

Associazione Dame di Carità
Parrocchia S. Carlo

Via Venti Settembre 24.

L'Associazione delle Dame di Carità della Parrocchia di S. Carlo, approvata e legalmente riconosciuta dal re Carlo Alberto nel 1845 ha per iscopo di soccorrere i poveri, abitanti nella Parrocchia di S. Carlo, esclusi però gli accattoni, e gl'indigenti di non lodevole condotta. Essa distribuisce a tal fine sia minestre che buoni di pane, pasta, latte, carne, legna e carbone, nonchè effetti di vestiario, biancheria ecc.

Amministrazione pel 1915.

Presidente

De Marchi Padre Gio. Angelo Maria.

Segretario

Cantù avv. Giovanni.

Tesoriere

Rossi Paolo.

Assistente ecclesiastico

Damé Padre Giuseppe.

Direttrice

Ceriana Racca signora Teresa.

Vice-direttrice

Avogadro di Collobiano Della Motta Scarampi contessa Antonia.

Consigliere

Arnaldi Avogadro di Casanova contessa Maria
Tron signora Maria.
Gay di Montariolo contessa Giorgina.
Resca damigella Luigia.
Rossi Ponza di S. Martino donna Sofia.
Cavalli damigella Angelina.
Appiani di Castelletto nobile damigella Delfina.
Viglietti-Sineo contessa Vincenza.

Istituto della Sacra Famiglia.

Eretto in Corpo Morale con R. Decreto 8 luglio 1856.

Via le Chiuse 6.

Il Teol. Gaspare Saccarelli da Torino, Cappellano del Re, per impulso di carità istituì nell'aprile 1853 un ritiro per figlie povere bisognevoli di educazione, che chiamò *Istituto della Sacra Famiglia*. Impiegò tutto il suo patrimonio in questa fondazione, nella quale fu aiutato da benefiche persone. Nella pia Casa, si raccolgono circa **250** povere ragazze povere, orfane ed abbandonate dai 10 ai 12 anni, le quali sono educate, istruite, per poter poi uscirne ai venti anni utili a sè stesse ed alla società. Esse intervengono solitamente negli accompagnamenti funebri per la città, e sono per lo più chiamate *Verdoline* dal color della veste che indossano.

Fa parte dell'Istituto anche un Asilo infantile, fondato pure dal teol. Saccarelli a beneficio della popolazione del Borgo S. Donato, comprendente circa trecento bambini.

Direttore provvisorio

Condio mons. cav. Luigi, v. Figlie dei Militari 19.

Istituto Santa Casa di Nazaret

Via Santorre Santarosa 15.

Istituto approvato dalle Autorità Ecclesiastica e Civile per i poveri giovani di buona volontà che non hanno abbastanza mezzi per potersi istruire altrove; terminati i primi studi possono ancora fermarvisi, aspettando ove collocarsi.

Rettore

Raimondo don Francesco.

Pio Istituto Immacolata Concezione

47 - Via Nizza - 47.

Fondato dal teol. Filippo Giriodi di Monastero nel 1854 per raccogliere in convitto ed educare a vita pia, onesta ed operosa povere giovanette di buoni costumi. Vi si ammettono fanciulle dai 7 ai 14 anni, mediante una piccola oblazione, da farsi una volta tanto per l'ammessione dell'alunna, dai suoi parenti, tutori o benefattori, ai quali, durante la permanenza nell'Istituto, non rimane altro obbligo che di provvedere per essa alle piccole spese di vestiario e calzature. Le alunne si tengono nell'Istituto sino ai 18 anni, in cui è compiuta la loro educazione.

Scala can. dott. Amato Vinc., *rettore.*

Istituto del Buon Pastore

Corso Princ. Eugenio 12, 17-35.

L'Istituto del Buon Pastore venne fondato dal magnanimo Re Carlo Alberto con R. Biglietto 18 gennaio 1843 e mediante cospicua elargizione con... con decreto 3 settembre stesso anno. — Fu governativo sino al 30 agosto 1868 alla quale epoca venne dichiarato *Ente di natura laica*, preponendo alla Direzione dell'Opera una Amministrazione nominata governativa. L'Istituto comprende quattro sezioni, nelle quali si raccolgono rispettivamente le ragazze corrigende fatte ricoverare per provvedimento d'Autorità, ragazze educande, signore inferme momentanee, e lavoratrici che rimangono nell'Istituto, mantenendo però ogni sezione ben distinta e separata dalle altre.

Nell'Istituto si eseguiscono ogni qualità di lavoro di biancheria, biancheria, cucito e ricamo in bianco a prezzi modestissimi.

Presidente

Casala avv. cav. Ett., *ufficio* v. Cernaia 6.

Membri della Direzione

Borello cav. uff. Gio., c. Valentino 37.
Bottino cav. prof. rag. Pietro, v. Fabro 8.
Morelli di Popolo conte cav. ing. Alfonso, v. dei Mille 7.
Radini-Confalonieri cav. avv. Alberto, c. Vittorio Emanuele II, 86.
Franchi Geisser Giuseppina, v. Assietta 21.
Librario ved. contessa Elisa nata Carbonazzi, v. Amedeo Peyron 14.

Tesoriere.

Opera Pia S. Paolo.

Direttrici interne ed assistenti

Suore di N. S. della Carità e Buon Pastore.

Oratorio di San Giuseppe

Via Saluzzo 39.

Lo scopo di questa pia Opera è di attirare all'Oratorio, con premi, regali e leciti divertimenti, i giovanetti, nei giorni festivi, ed allontanarli così dai cattivi compagni, istruirli nei doveri del proprio stato, affinchè crescano buoni Cristiani ed onesti Cittadini. È questo uno dei vari Oratori festivi tenuti dai Salesiani di D. Bosco in Torino.

Direttore

Garelli sac. prof. Sante G.

Oratorio (Istituto) della Natività
di Maria SS.

Via Vado (Millefonti)
dirimpetto al n. 274 di via Nizza.

Approvato dalle Autorità Ecclesiastica e Civile, ha per iscopo di ricoverare ed educare giovanette orfane della mamma.

Direttore

Soldano D. Gius., v. Vado 406.

Famiglia di S. Pietro

Via Miglietti 2.

Fondato nel 1854 dal sac. D. Merla Pietro, fu istituito in origine per ricevere ed educare le sole figlie che escono dalle Case di punizione; ora ammette le figlie pericolanti od abbandonate che desiderano star lontane dai pericoli del mondo.

Direttore

Peyron sac. avv. Zaverio, v. Ospedale 24.

Conservatorio del Suffragio

Via S. Donato 31-37.

Abbraccia varii Istituti distinti e separati: quello di **S. Zita** per povere figlie, sopratutto fantesche, per essere istruite, o ricoverate, o ritirate per sempre, o collocate di nuovo a conveniente servigio. Con quest'Istituto qualsiasi giovane adulta dai 15 ai 30 anni, che trovisi disimpiegata, può sempre scampare da ogni pericolo di seduzione ricoverandovisi.

Quello di **Faà di Bruno** (già S. **Teresa**) per allieve maestre, istitutrici ed educande di civil condizione. La retta mensile è di L. 35. Comprende: giardino d'infanzia, corso elementare, complementare e normale, con convitto e semi convitto per le allieve esterne. Si svolgono i programmi governativi e si dànno lezioni di lingue straniere, disegno, pittura, pianoforte.

Un ben fornito gabinetto di fisica e un ampio giardino giovano a rendere pratico l'insegnamento ed a favorire l'igiene intellettuale e fisica.

Il **Pensionato di S. Giuseppe** per signore di civil condizione.

L'Istituto delle *Educande interne* che ha per iscopo di dare alle fanciulle un'educazione cristiana e civile abilitandole nei lavori donneschi specialmente di cucito, ricamo e stiratura.

Un *laboratorio* d'ogni genere di lavori in bianco ed in colori per *allieve esterne*.

Tutti gli Istituti sono annessi alla magnifica *Chiesa del Suffragio*.

Opera pia Viretti

Via S. Quintino 39 ang. v. Donati 4 e 6.

Quest'opera, posta sotto gli auspici di S. Giuseppe e S. Vincenzo de' Paoli, fu fondata dalla damigella Giuseppina Viretti con testamenti 20 febbraio 1875 e 29 gennaio 1879, ed eretta in corpo morale con R. Decreto 15 febbraio 1883 e con R. Decreto 12 dicembre 1901 venne approvato lo Statuto organico. Suo scopo essenziale è quello di ricoverare ed educare cristianamente povere fanciulle di nascita illegittima, e orfane.

Presidente

Damè P. Giuseppe, v. Venti Sett. 23.

Vice-presidente

Durando cav. don Gio., v. S. Quintino 37.

Consiglieri

Racca avv. Carlo, corso Oporto 2.
Losana cav. avv. Cesare, v. S. Dalmazzo 7.
Gianotti avv. comm. barone Romano, v. Alfieri 17.

Segretario

Macciotta cav. Oreste, v. Donati 6.

Casa dei Luganesi detta di *S. Anna*

Via Gioberti 77.

Questa istituzione, eretta per cura di benefiche persone del Distretto di Lugano, ha per scopo di accogliere ed aiutare quei giovani del Distretto medesimo, che intendono dedicarsi alle professioni d'Ingegneri, Architetti, Impresari, Capi-Mastri da muro, Capi Scalpellini e Capi Stuccatori.

Presidente

Rezzonico geom. Carlo, v. Amedeo Avogadro 19.

Vice-presidente

Ruggia Isidoro.

Tesoriere

Sala ing. Alberto, c. Duca di Genova 4.

Segretario

Sertori Domenico, v. Allioni 9.

Direttore

Foletti Enrico, v. Gioberti 77.

Congregaz. dei Comensi e Milanesi

(detta di **S. Anna**)

Via Franco Bonelli 5, casa propria.

Questa Congregazione, fondata nel 1636 fra Architetti, Capi-mastri da muro, Capi-mastri Scalpellini, Scultori e Stuccatori, ha per scopo di venire in aiuto agli operai bisognosi della regione dimoranti in Torino, sia con appoggi morali che con sussidii materiali, per ragione di salute o per dedicarsi allo studio professionale.

Per qualunque schiarimento e *recapiti* rivolgersi *sempre* al Sindaco cav. Stella Aurelio, v. Magenta 49, e non alla sede della Casa in v. Franco Bonelli.

Presidente

Frattini Michele, stradale Moncalieri 216.

Vice-presidente

Rocchinotti Giuseppe, v. Massena 77.

Sindaco

Stella cav. Aurelio, v. Magenta 49.

Vice-sindaco

Besozzi geom. Franc., c. Oporto 49.

Tesoriere

Catella cav. uff. Oreste, v. Montevecchio 27.

Segretari

Caverzasi Gio., v. Colli 16.
Buzzetti geom. Emilio, v. S. Donato 4.

Direttori della Casa

Mazzetti Marcelliano, v. Avet 2.
Guilizzoni Giov., v. Mad. Cristina 61.

Revisori dei conti

Cazzani Giov., v. Lagrange 47.
Gandolla Luigi, v. Piazzi 5.

Commissione per l'istruzione

Belloni Alberto, c. Princ. Oddone 14.
Cerini cav. Gius., c. Reg. Margherita 29.
Strambi Antonio, v. Cibrario 38.

Colonia Fossanese

Via Cavour 9.

Fondata il 1° giugno 1909; ha per iscopo di promuovere il benessere morale e materiale dei Fossanesi residenti in Torino, di tener alto il prestigio della città natia, di sussidiare i soci malati e bisognosi, di fornire loro l'assistenza medica gratuita, di cercare occupazione decorosa, nel limite del possibile, a quei concittadini che fanno ricerca di impiego, e di favorire l'inscrizione alla Cassa Nazionale di Previdenza degli operai Fossanesi. Procurare ai soci un luogo di riunione per trattenimenti, giuochi, conversazioni, letture di libri e giornali, conferenze, ecc. ecc. Premiare annualmente i figli dei soci che si distinguono per studio e buona condotta nelle scuole elementari e secondarie.

Presidente onorario

Falletti di Villafalletto conte avv. Paolo, deputato al Parlamento (Villafalletto).

Vice-presidenti onorari

Dompè cav. uff. avv. Luigi.
Sacerdote comm. avv. Salvatore, consigliere provinciale, c. Vinzaglio 7.

Presidente

Cornaglia Gius., v. S. Quintino 55.

Vice-presidente

Garavagno Giovanni, v. Stampatori 15.
Gerbaldi avv. Franc., v. Pastrengo 11.

Segretario

Giovenale geom. Gio., v. Nizza 7.

Cassiere

Saglia Oddino, v. Corte d'Appello 9.

Economo

Rosso Michele, v. Mad. Cristina 27.

Consiglieri

Arese Felice, v. Buttigliera 5.
Blangino Francesco, v. S. Secondo 33.
Boggetto Antonio, v. S. Donato 45.
Cagnoli Francesco, v. Gioberti 25.
Ferraroli Giuseppe, v. Sacchi 54.
Lagnafietta Giuseppe, p. Statuto 9.
Loggia Giacomo, v. Denina 2.
Montanaro Carlo, v. Mercanti 2.
Sartorio Giuseppe, p. Castello 14.
Villani Filippo, v. S. Franc. da Paola 46

Revisori

Chiera Angelo, v. Saluzzo 1.
Levrone Andrea, c. Vitt. Eman. II, 78.
Osenda Giuseppe, v. Villafranca 88.

Piccole Suore dei Poveri

Strada di Francia (Fesoriera)

L'Istituto delle Piccole Suore dei Poveri fu fondato nel 1840 a San Servan nella Bretagna e stabilitosi in Torino nell'ottobre 1881. Questa opera di carità ha per iscopo di raccogliere ed assistere i vecchi abbandonati sì uomini che donne. Le Piccole Suore dei Poveri non hanno e non possono avere nè fondi, nè rendite d'alcuna sorta. Il loro patrimonio consiste unicamente in una illimitata fiducia nella divina Provvidenza. Esse mantengono i loro vecchi con quanto la pubblica beneficenza appresta loro, questuando cioè giornalmente pane, vestiti smessi, elemosine in danaro e checchè altro venga loro offerto.

Il pio fondatore ne fu l'Abbate Le Pailleur; l'Istituto ha già 305 case in tutte le parti del mondo, le quali ricoverano circa 40.564 vecchi, poveri ed infermi, l'Ospizio di Torino presentemente terminato conta 250 ricoverati.

Istituto di Santa Maria

Via Pio Quinto 11.

Fondato dalla benemerita fu suor Maria Luigia Clarac, venne eretto in ente morale con R. Decreto 22 dicembre 1887, con il quale fu pure approvato lo Statuto organico attualmente in vigore.

Lo scopo dell'istituto è di provvedere per mezzo di asili, scuole, laboratori industriali femminili e simili, al mantenimento, alla educazione ed all'istruzione civile, morale e religiosa di fanciulle preferibilmente orfane d'ambo i genitori, oppure di uno soltanto, purchè siano di condizione civile, si trovino in istato economico precario e ciò *senza alcuna distinzione di nazionalità*. Ha una succursale in una grandiosa villa presso l'antica barriera di Casale in strada del Brizio n. 654.

Asilo infantile - Classi elementari secondo i programmi governativi - Corsi secondari e superiori frequentati in scuole pubbliche - Religione - Scuola di cucito, taglio, ricamo in bianco e in colore - Dipinto - Musica. — *Laboratorio in biancheria.*

Consiglio di Direzione.

Presidente

Sizia cav. avv. Giac., cons. alla Corte d'Appello, c. Vitt. Em. II, 19 oltre Po).

Vice-presidente

Ra[illegible]beris cav. avv. Carlo assess. municipale, v. Garibaldi 49.

Consigliere

[illegible]za comm. dott. prof. Domenico, capo [illegible]vis. Ord. Mauriziano, v. Pastrengo 15.

Segretario

[illegible] Franc., v. Gioberti 26.

Economo Tesoriere

A[illegible]stini avv. Omero, v. Scuole 9.

Amministrazione interna

S[illegible]e di Carità di Santa Maria.

Pi[illegible] Istituti di Maria SS. Consolatrice e di Gesù Bambino

V. Caprera (da c. Orbassano).

[illegible]ndati e diretti dalle Suore di Maria SS. Consolatrice, questi Istituti hanno lo scopo di raccogliere gli orfani d'ambo i sessi o figli di carcerati dell'età dai 4 agli 8 anni. Essi vengono istruiti nelle classi elementari, addestrati in piccoli lavori manuali, educati a cristiana pietà, per rendersi poi, a loro tempo, onesti ed abili operai ed operaie. Gli Istituti hanno sede propria in adatti fabbricati ciuti da giardino fuori l'ex barriera d'Orbassano.

Ca[illegible]legno Mons. can. Giuseppe, *Direttore.*

Ricreatorio Femminile *Giovanna d'Arco*

v. Netro 5.

(P[illegible]rocchia S. Alfonso, borgo Campidoglio)

Sotto l'alto Patronato di S. A. I. R.
la Principessa **Maria Lætitia Duchessa d'Aosta.**

[illegible]augurato l'8 maggio 1910. In esso s'impartisce alla giovane operaia un'istruzione utile e pratica per la vita domestica. A tale scopo sono istituite le scuole festive di taglio, cucito, rammendo e ricamo.

Consiglio di Direzione

Presidente

R[illegible]le Orsola ved. Marchino, v. Levanna 24.

Vice-Presidente

Fr[illegible]ançois-Massadro Vittoria, via Pinelli (Martinetto).

Direttrice

C[illegible]sparo Barbarina, v. Carlo Vidua 7.

Consigliere

B[illegible]ero Vincenza, v. Balme 5.
F[illegible]tes Maria, v. S. Donato 73.
G[illegible]sso Ida, p. Martinetto 1.
M[illegible]rtinolo Bianca, v. Cibrario 54.
F[illegible]errero-Gola Anna ved. Grosso, v. Balme 6.
R[illegible]letto Domenica, v. S. Rocchetto 2.
B[illegible]ari Francesca, c. Reg. Margh. 262.
A[illegible]ero Maria ved. Negro, v. Locana 15.
B[illegible]one Teresa, c. Reg. Margherita 258.
C[illegible]ara Felicita, v. S. Rocchetto 14.

Segretaria

D[illegible]mazzo Elisa, v. Martinetto 12.

Oratorio-Ricreatorio S. Felice

Via Giusti 8.

Iniziato nell'anno 1886 dal P. Felice Carpignano e dal P. Giulio Castelli, Filippini, venne stabilmente fondato dall'attuale Direttore mons. cavaliere Edoardo Bosia, coadiuvato dai sacerdoti del Collegio Artigianelli e da pii secolari. Esso ha per iscopo di radunare ogni domenica i figli del popolo, istruendoli nei loro doveri religiosi e civili.

Fiorisce in esso un Circolo ricreativo ed una valente Palestra Filodrammatica premiata in diversi Concorsi.

Direzione.

Direttore

Bosia mons. Edoardo, ✻, 🖃, Palazzo Reale.

Comitato di Beneficenza.

Presidente onoraria

S. A. I. R. la Principessa Laetitia, Duchessa d'Aosta.

Presidente

Bertini di Montaldo, contessa Luisa, nata Rasini di Mortigliengo, v. S. Quintino 36.

Vice-presidente

Melano di Portula contessa Rosalia, via S. Francesco da Paola 25.

Segretari

Antonielli d'Oulx e di Cestigliole comm. Alessandro, v. Lagrange 29.
Guasco di Bisio e Francavilla marchese Emilio, v. Accad. Albertina 3.

Tesoriere

N. N.

Consigliere

Antonielli d'Oulx contessa Anna Maria, n. Borea d'Olmo v. Lagrange 29.
Bombrini bar. Candida ved. Jocteau, corso Vittorio Emanuele II, 101.
Bosco di Ruffino contessa Gabriella, nata Balbo di Vinadio, v. della Rocca 15.
Capris di Cigliè cont[a] Virginia nata Cuttica di Cassine, v. Santa Maria 1.
De Cardenas di Valeggio contessa Vincenza n. Garelli della Morea, v. dei Mille 33.
De Vecchi Pellati contessa Bianca, nata Del Mayno, c. Vitt. Eman. II, 115
DeVecchi Pellati nob. Maria Teresa, corso Vittorio Emanuele II, 115.
Figarolo-Tarino di Gropello nob. Giorgiana nata Solaroli di Briona, via Mazzini 52.
Figarolo di Gropello cont. Carolina nata Mazè de la Roche, c. Re Umberto 59.
Gibellini sig.na Elisa, c. Siccardi 47.
Gibellini sig.na Flora, c. Siccardi 47.
Giriodi di Monastero contessa Amalia, n. De Genova di Pettinengo, c. Duca di Genova 39.
Guasco di Bisio e Francavilla marchesa Silvia n. Manin, v. Accad. Albertina 3,
Jocteau-Bosco di Ruffino baronessa Virginia, c. Vittorio Emanuele II, 101.
Leumann donna Amalia, c. Vitt. Em. II 105.

Martini di Cigala contessa Fanny, via Sagliano 4.
Melano di Portula contessa Emilia in Marenco, v. S. Francesco da Paola 25.
Morelli di Popolo contessa Maria, piazza Solferino 3.
Oreglia di S. Stefano baronessa Amalia, n. Gibellini, v. Pastrengo 29.
Porazzi-Bosio Giuseppina, corso Vittorio Emanuele II, 16 (oltre Po).
Ricciolio contessa Maria, v. della Rocca 35.
Rosa Di San Marco contessa Celeste, via Sagliano 4.

Consiglieri

Antonielli d'Oulx nob. Carlo Felice, via Lagrange 29.
Bosco di Ruffino nob. Aleramo, v. della Rocca 15.
Buglioni di Monale conte Goffredo, Pinerolo, castello di Macello.
De-Magistris dott. prof. Carlo Pio, via Giovanni Prati 3.
Figarolo di Gropello conte Ottone, corso Re Umberto 59.
Gianotti barone comm. Romano, v. Alfieri 17.
Jocteau barone avv. Carlo Alberto, corso Vittorio Emanuele II, 101.
Rosa di San Marco conte uff. Vincenzo, v. Sagliano 4.

Oratorio, Ricreat. e Laboratorio del Sacro Cuore di Gesù e S. Michele

Vie Demonte 4, 6 e 8 e Molinette 19.

Fondata per desiderio del Card. Alimonda nel 1888, quest'opera ha per iscopo di radunare nei giorni festivi ragazzi e giovani d'ambo i sessi e trattenerli coll'istruzione religiosa, insegnamento elementare, canto, disegno, ginnastica, sport, ecc.

Le funzioni religiose, nella Chiesa dedicata a San Michele, si fanno anche a comodità della popolazione della Barriera, trovandosi le Parrocchie del Sacro Cuore di Gesù e del Lingotto a notevole distanza.

Nei laboratori si eseguiscono lavori di biancheria e ricamo per corredi; un riparto speciale è destinato alla confezione di abiti e forniture militari con macchine a motore elettrico.

Nel 1908 si sono aperte in via Demonte n. 4 le scuole elementari pubbliche, dirette dai Fratelli delle Scuole Cristiane (Sezione della Regia Opera della Mendicità Istruita) e nel 1912 una succursale della Scuola Municipale «Vittorino da Feltre». In via Molinette 19, alla sezione femminile con pensionato per operaie, è unito l'asilo infantile.

Diverio canon. Giuseppe, ✻, *Direttore*, v. Demonte 8.

Oratorio S. Martino

Via Aosta 4 (Corso Firenze).

È uno dei più antichi di Torino. — Fondato nel 1852 dal Rev. Sac. D. Giovanni Cocchi, fondatore degli Artigianelli.

Quivi si raccolgono in tutti i giorni festivi dell'anno oltre a 200 giovanetti dai 9 ai 20 anni, scolari ed artigiani, per compiere i doveri religiosi, istruirsi e trattenersi in onesti divertimenti.

Reffosac. D. Eugenio, *Rettore*, c. Palestro 14.

Laboratorio Femminile di Nostra Signora della Salute

Via Fontanella 9 (Borgo Vittoria).

Questo Istituto ha per iscopo di istradare ed istruire figlie in numero di circa sessanta del popolo ai lavori manuali di cucito, specialmente di biancheria, procurando loro una sana educazione religiosa e morale.

Si accettano commissioni per qualunque lavoro relativo, colle quali si dà incoraggiamento e sovvenzione alla caritatevole istituzione.

Direttrici

Le Figlie della Carità di S. Vinc. de Paoli.

Patronato Scolastico

Via S. Franc. da Paola 22 ☎ 45-49

Il Patronato Scolastico è istituito per secondare gli intenti della scuola e per agevolare l'istruzione elementare portando aiuto ai fanciulli che più ne abbisognano, ed esercita la sua azione per mezzo dei Patronati locali, retti da un Comitato, aventi sede autorizzata negli edifici scolastici municipali e facenti capo ad un Consiglio amministrativo Centrale. Gli aiuti consistono secondo i bisogni: *a*) nella distribuzione di libri, quaderni ed altri oggetti di uso scolastico; *b*) nella elargizione di calzature ed altri capi di vestiario; *c*) nella refezione scolastica; *d*) nell'assistenza prima e dopo la scuola; *e*) in tutte quelle forme che possono giovare allo sviluppo fisico, morale ed intellettuale degli alunni.

Consiglio amministrativo.

Presidente

Guyot comm. prof. Vitt., v. Villa Regina 38.

Vice presidenti

Leumann gr. uff. Napol., c. Vitt. Em. II, 105.
Motta avv. cav. Gius., v. del Carmine 4.

Economo

Raby avv. cav. Luigi, v. Andrea Provana 3.

Consiglieri

Usseglio avv. comm. Leopoldo, c. Sommeiller 16.
Bolmida comm. avv. Carlo, v. Milano 1.
Scati-Grimaldi march. Stanislao, corso Oporto 33.
Ambrosini cav. uff. prof. Antonio, corso S. Maurizio 36.
Geisser comm. avv. Alberto, v. Arsenale 33.
Emprin comm. avv. Calisto, v. Cernaia 24.
Della Porta cav. uff. avv. Alessio, p. Savoia 6.
Bonaretti dott. cav. Natale, c. Francia 1*bis*.
Garlanda avv. Valerio, v. del Carmine 6.
Pavesio avv. Carlo, v. Corte d'Appello 22.
Robatto Modesto, v. Vanchiglia 11.
Bellè Cesarina, v. S. Quintino 45.

Consigliere-Segretario

Perucca Giovanni, v. Massena 14.

Revisori dei conti

Bon ing. cav. Gius., v. Fabro 3.
Deregibus comm. Feder, v. Plana 5.
Foa comm. Bened., c. Vitt. Eman. II, 61.

Ispettori

Chiri avv. cav. uff. Gio. Batt., c. Re Umberto 45.
Morra ing. cav. Anacleto, c. Principe Oddone 15*bis*.
Ravazza dott. cav. uff. Carlo, v. Bellezia 4.

Ispettore delegato

Morozzo della Rocca conte Alberto, via Belfiore 72.

Applicato di Segreteria

Gli... Alfredo, v. Maria Vittoria 1.

Scuola *Alfieri V.*

Via Palmieri 58.

Presidente

Bonaretti cav. dott. capit. Natale, corso Francia 1*bis*.

Vice-presidenti

Mo... cav. ing. cap. Anacleto, c. Principe Oddone 11*bis*.
Stroppiana Gius., v. Principi d'Acaja 10.

Consiglieri

Aubert-Caligaris Ernesta, via Vassalli Eandi 32.
Carosio cap. Ferdinando, v. Gio. Somis 4.
Cossolo ten. Efisio, farm., v. Pr. d'Acaja 14.
Pastore cav. Mario, c. Francia 22.
Poesio cav. Gius., industr., c. Principe Oddone 19.
Preda prof. capit. Massimo, c. Principe Oddone 11*bis*.
Rosso dott. prof. Giuseppe, c. Vittorio Emanuele II, 116.
Vitali prof. cap. Salvatore, v. Sacchi 20.

Consigliere Economo

Chiesa prof. Bernardo, direttore della scuola, v. Gropello 20.

Cassiere

Morra cav. ing. Anacleto, predetto.

Revisori dei conti

Levi Ippolito, c. Francia 7.
Maggiora cav. Evasio, v. Drovetti 12.
Costa Angelo, v. Palmieri 48.

Segretario

Aime Curti Paola, insegn. mun., v. Cesana 70.

Scuola *Allievo G.*

Via Roccavione.

Presidente

Loschi Eugenio, v. Boucheron 11.

Vice-presidenti

Bosio Giacomo, str. Lanzo 133.
De-Ambrogio Giovanni, v. Pont 6.

Deputato di vigilanza

Michiela-Zucco cav. ing. G., v. Caserta 53.

Ispettrici

Bosio-Pollar Anna Maria nata Gianolio, strada Lanzo 133.
Rossi Teresa, c. Princ. Oddone 36.

Direttore

Mantant prof. Leonardo, via Giacinto Collegno 28.

Segretaria

Merzagora Maria, staz. ferrov. Torino P. N.

Consiglieri

Bardessono Michele, v. Pont 14.
Becchis Osiride, str. Borgaro 72.
Bedarida cav. Gius., c. Mortara 58.
Garetto Mario, c. Principe Oddone 88.
Giaume can. avv. Carlo, curato Chiesa della Salute.
Gratarola Luigi, v. Pont 8.
Jano cav. Francesco, v. Vibò 21.
Molinari Enrico, v. Vibò 39.
Rinaldi e Pizio, v. Chiesa della Salute.
Serramoglia Priamo, v. Stradella 38.
Stola Giuseppe, str. Lanzo 135.

Scuola *Aporti F.*

Via Barolo 6-8.

Presidente

Gribodo cav. ing. Giov., v. Cavour 5.

Vice-presidenti

Fontana ing. Vinc., p. Vitt. Em. I, 12.
Golzio Emanuele, c. Francia 30.

Cassiere

Segre Ernesto, v. S. Anselmo 2.

Segretario

Robatto prof. Modesto, v. Vanchiglia 11.

Direttore della scuola

Ottino prof. Leopoldo, v. Santorre Santarosa 10.

Revisori dei conti

Venturi ing. Giovanni, v. Vanchiglia 1.
Laclaire comm. Gio. Paolo, c. Casale 64.

Consiglieri

Oliveri Severo, v. Donati 3.
Stratta cav. ing. Carlo, v. Balbo 1.
Perucatti comm. prof. Placido.
Missorta Giuseppe, v. Ospedale 37.
Wooldridge William, v. Artisti 31.
Vandone ing. Ant., p. Vitt. Em. I, 19.
Barbavara di Gravellona conte Giuseppe Cesare, v. Santa Giulia 65.
Montù comm. ✻, grand'uff. ing. prof. Carlo, v. Po 39.
Pescarolo comm. prof. dott. Bellom, senatore del Regno, p. Vitt. Em. I, 12.
Giuliano Art., capit. del Genio, c. Regina Margherita 22.
Prato-Previde avv. Camillo, p. Vittorio Eman. I, 9.
Franchini Gius., v. Matteo Pescatore 3.
Fubini cav. Samuele, p. Vitt. Eman. I, 1.
Gonella nob. ing. Andrea, c. Vitt. Em. II, 17 oltre Po.
Tedeschi ing. Cesare, c. S. Maurizio 36.
Beria cav. rag. Giacomo, corso Regina Margherita 52.
Laclaire-Pagano Corinna, c. Casale 64.
Gribodo-Cantamessa Enrich., v. Cavour 5.
Segre-Nizza Emilia, v. S. Anselmo 2.
Oliveri Coggiola Emilia, v. Donati 3.
Formaiano-Cantin Virginia, v. Bava 9.

D'Albertaz-Landi contessa Paola, v. Matteo Pescatore 6.
Lauro Stampini Maria, v. Maria Vittoria 44.
Sella cont[a] Emilia ved Carassi del Villar, p. Vitt. Em. I, 7.
Bianchi Giuseppina, p. Vitt Em. I, 11.
Mattirolo-Boggio Luisa, c. Valentino 11.
Bianco-Melano Camilla, p. Vittorio Emanuele I, 12.
Mazè de la Roche Gay di Quarti contessa Camilla, v. Napione 7.

Scuola *B. V. di Campagna.*

Presidente
Bocca cav. Guglielmo, v. Pietro Micca 12.
Vice-presidenti
Bassino Savino fu Nicola, via Nicolò Barberis 6.
Becchis Osiride, str. Borgaro 72.
Deputato di vigilanza
De Silvestri dott. cav. uff. Enrico, via Principe Amedeo 29.
Ispettrice
Durio donna Francesca, c. Francia 32.
Direttore
Milone Pasquale, c. Reg. Margh. 72*bis*.
Cassiere
Brunero Giuseppe, v. Foligno 18.
Segretaria
Audisio Emilia, c. Princ. Oddone 12.
Consiglieri
Bassino Carlo, str. Lanzo 263.
Bassino Cipriano, v. Sobrero 29.
Bassino Nicola, v. Nicolò Barberis 6.
Bocca cav. uff. Annibale, v. Cernaia 15.
Bocca comm. avv. Ferdin., v. Alfieri 19.
Girelli Franc., str. Lanzo 217.
Listello Vittorina, str. Lanzo 232.
Locco Carolina, v. Breglio 8.
Loschi dott. Eugenio, v. Boucheron 11.
P. Martinengo cav. Innocenzo, curato della parrocchia Mad. di Campagna.
Revisori dei conti
Ostano Antonio, str. Lanzo 200.
Oberto Stefano, str Lanzo 184.

Scuola *B. V. del Pilone.*

Presidente
Heer dott. Arminio, v. Monteu da Po 1.
Vice-presidente
Debenedetti comm. avv. Vittorio, v. Conte Verde 2.
Economo
Terrestre cav. prof. Pietro, *direttore della scuola*, v. Matteo Pescatore 4.
Consiglieri
Pomba ing. comm. Luigi Gius., *dep. di vigilanza*, v. S. Quintino 43.
Pilo-Boyl di Putifigari marchesa Maria, *ispettrice della scuola*, membro nato, Madonna del Pilone (villa propria).
Brignone avv. cav. uff. Gustavo, viale Boyl 365 (Madonna del Pilone).
Chà Gius., c. Casale 210.
Gilardo Lorenzo, strada Reaglie.
Gobetti Ernesto, c. Casale 226.
Martini Gius., c. Casale 226.
Nelva cav. uff. Clemente, v. Consolata 4.
Piovano dott. Matteo, c. Casale 205.
Vercellino Giuseppe, c. Casale 211-213.
Revisori dei conti
Dutto Claudio, c. Casale 205.
Massaro Maurizio, villa Levi (Madonna del Pilone).
Cassiere
Martini Aless., c. Casale 227.
Segretaria
Buzzi Angela, *insegnante*, v. Bonafous 7.

Scuola *Boncompagni.*

Via Galvani 7.
Sede provvisoria: Via Clemente 3.
Presidente
Guglielminetti cav. Marziano, v. Martinetto 9.
Vice-presidente
Biga Gennaro, ✱, uff. ✉, p. Statuto 4.
Segretario
Vanzaghi prof. Ottorino, v. Cibrario 19.
Economo
Guidazio dott. cav. Giac., dirett. didatt., v. Ormea 21.
Tesoriere
Mina cav. Ern., *tesoriere*, c. Pr. Oddone 81.
Consiglieri
Corrado cav. Gio., v. Cibrario 55.
Beltramo cav. Leopoldo, v. Cibrario 43.
Girardi cav. uff. Giacomo, v. Cibrario 54.
Saroldi cav. Luigi, c. Reg. Margherita 274.
Revisori dei conti
Bertoglio Luigia, v. Passalacqua 4.
Robaudi Gio., v. Cibrario 53.
Viglino cav. uff. dott. Lor., v. S. Donato 9.

Scuola *Borgo S. Paolo.*

Membri nati
Colombini avv. Giulio, v. Volturno 6, *deputato di vigilanza.*
Nicola-Giordano cav. Gius., *dir.*, v. Colli 72.
Direzione del Patronato locale
Plevna Enrico, *presid.*, c. Peschiera 173.
Martini avv. Vitt. Casimiro, *vice-presid.*, v. Perosa 66
Guerrini Gastone, *cassiere*, v. Vigone 19.
Aichino Alberto, *segret.*, c. Peschiera 170.
Consiglieri-revisori
Regge Pietro, v. Monginevro 40.
Giavelli Lodovico, v. Venasca 16.
Ferreri Gius. di Nicola, v. Vigone 15.
Cambiano Alessandro, v. Perosa 16.

Scuola *Borgo Vittoria.*

[illegible] – Via alla Chiesa della Salute – 24
Presidente
N. N.
Deputato di vigilanza
M[illegible]la-Zucco cav. ing. G., v. Caserta 53.
Ispettrice
B[illegible]-Pollar Anna Maria nata Gianolio, [illegible]. Lanzo 133-35.
Direttore
M[illegible]aut prof. Leon, v. Giac. Collegno 28.
Segretaria
G[illegible]ore professª Maria Teresa, c. Vittorio Emanuele II, 104.

Scuola *Carducci Giosuè* (già *Monviso*).

Corso Oporto 9.
Presidente
P[illegible] comm. Felice, v. Consolata 1.
Vice Presidenti
Pessiti cav. uff. Enrico, c. Vitt. Em. II, 61.
J[illegible] cav. dott. Ettore, v. Venti Sett. 5.
Membri nati
B[illegible] comm. Stefano, *deput. di vigilanza*, [illegible] Venti Sett. 58.
St[illegible] Sacerdote Jachia, *ispettrice*, via Lagrange 47.
C[illegible]uti prof. Ant., *direttore della Scuola*, [illegible] Saluzzo 27.
Consiglieri
Bonacelli cav. ing. Enrico, v. Massena 20.
Abate Daga avv. cav. Pietro, v. Montevecchio 3.
Sacerdote cav. Leone, c. Vitt. Eman 58.
Bassicini cav. ing. Attilio, v. Sacchi 22.
Mo[illegible]aldo comm. dott. Gius., c. Vittorio Emanuele oltre Po) 4.
Q[illegible]rici cav. Ercole, v. Gioberti 6.
Segretario cassiere
Bra[illegible]co cav ing. Gustavo, v. Amedeo Avogadro 16.
Segretaria aggiunta
Pe[illegible]di Francesca, c. Montevecchio 58.
Revisori dei conti
Co[illegible]naldi avv. Riccardo, p. Carlo Felice 6.
L[illegible]i Alberto, v. Roma 25.

Scuola *Casati Gabrio.*

provvisoriamente via Fréjus 4.
Presidente effettivo
Pa[illegible] Antonio, v. Cinischia 36.
Vice-presidenti
Diatto ing. cav. Vitt., v. Arsenale 10.
Bu[illegible]bio avv. cav. Amilcare, p. Statuto 11.
Tesoriere
Sc[illegible]lck Enrico C., v. Bardonecchia 36 e 40.
Economo
Ra[illegible] prof. Carlo, *direttore*, v. Cernaia 28,
Consiglio direttivo
Be[illegible]tta-Bona Gius.ª, *ispettr*, v. Brunetta 9.
Ga[illegible]olfo-Delva Luisa, *id.*, v. S. Quintino 48.
Pa[illegible]-Viberti Francesca, *id.*, v. Cinischia 36
Zuccarelli prof. Alessandro, *insegnante*, v. Aurelio Saffi 8.
Boasso Giorgio, v. Villarfocchiardo 12.
Costamagna Gio., c. Vinzaglio 3.
Diena ing. Clemente, v. Carlo Alberto 40.
Lambert Francesco, v. Valgioje 5.
Marchini damig. Maria Teresa, v. Garibaldi 46.
Richiardi dott. prof. Mich., v. Brunetta 15.
Scalco Vittorio, c. Francia 103.
Revisori dei conti
I[illegible] Deleg. della Ditta Fonderie-Offic. Fréjus.
» » » A. Boringhieri e C.
» » Società Italo-Ginevrina.

Scuola *Coppino Michele.*

Corso Vinzaglio 85.
Presidente
Badini Confalonieri gr. uff. avv. Alfonso, c. Vitt. Em. II, 86.
Vice-presidente
Ottino Cesare, v. Cabotto 57.
Economo
Garino rag. Michelangelo, c. Vinzaglio 44.
Segretario
Billia Edoardo, perito, v. Villafranca 102.
Cassiere
Curtino-Castagneri avv. Giuseppe, corso Orbassano 42.
Revisori dei conti.
Dalle Case Enrico, v. Colli 86.
Panetto Luigi, v. Piazzi 3.
Consiglieri
Dominici Luigi (p. ex-barr. Orbassano).
Giordano cav. avv. Carlo, v. Amerigo Vespucci 33.
Borghesio Carlo, c. Orbassano 49.
Camia geom. Gius., v. Cassini 36.
Arietti prof. Gius., c. Vinzaglio 74.
Albano Giov., c. Stupinigi.
Baroni Caloandro, v. Montecuccoli 9.
Deputato di vigilanza
Barberis cav. geom. Ettore, v. Saluzzo 44.
Ispettrici
Belli di Carpenea contessa Margherita, v. della Rocca 32.
Macina-Gervasio profª Luisa, v. Urbano Rattazzi 5.
Giordano-Gemelli Maria, via Amerigo Vespucci 33.
Membri del Comitato di vigilanza per le Scuole serali
Curtino-Castagneri avv. Giuseppe, corso Orbassano 42.
Panetto Luigi, v. Piazzi 3.

Scuola *D'Azeglio.*

Via Superga 7 e Chieri 12.
Presidente onorario
Guyot comm. Vittorio, *dep. di vigilanza della scuola*, v. Villa della Regina 38.
Presidentessa onoraria
Soldati Ellena Virginia, v. Moncalvo 11.

Presidente
Ottolenghi cav. uff. Cesare, Villa Regina 14.
Vice presidenti
Laclaire comm. G. Paolo, c. Casale 64.
Navone cav. Enrico, v. Superga 10.
Cassiere
Oliva prof. cav. Alberto, *direttore della scuola*, v. Principe Tommaso 4.
Consiglieri
Fea avv. Carlo Edoardo, v. Biamonti 7.
Frè prof. Luigi, v. della Rocca 4.
Garaccioni cav. Luigi, v. Bricca 10.
Morra prof. Serafino, *segr.*, v. Villa Regina 7.
Parini-Galvano-Chirio Carolina, *ispettrice*, p. Gran Madre di Dio 14.
Piano mons. cav. G. B., parroco Gran Madre, p. Gran Madre di Dio 4.
Verdun di Cantogno Bidasio cont. Maria, v. Moncalvo 12.
Diatto-Delarue Francesca, *ispettrice*, via Francesco Lanfranchi 2.
Revisore dei conti
Mosso Antonio, v. Asti 5.

Scuola *De Amicis Edmondo.*
Sede provvisoria - via Cibrario 32 *bis*.
Presidente onorario
De Amicis avv. Ugo, v. dei Mille 7.
Presidente effettivo
Mina cav. rag. Ern., c Princ. Oddone 81.
Vice-presidente
Barberis cav. avv. Carlo, consigl. comun., v. Garibaldi 49.
Economa
Cesali-Baudino prof[a] Giuseppina, *direttr. della scuola*, v. Venti Settembre 9.
Segretario-cassiere.
Rosina prof. Giov., c. Reg. Margh. 175.
Consiglieri
Albera D. Paolo, sup. gen. Salesiani, v. Cottolengo 32.
Balbo di Vinadio conte Prospero, *deputato di vigilanza*, v. Bogino 8.
Bianchi Amedeo, c. Reg. Elena 4.
Campora dott. Gius., str. di Lanzo 117.
Cavalli avv. cav. Paolo Giuseppe, via Venti Settembre 76.
Corlando geom. Quintino, corso Principe Oddone 66.
Cravera Cesarina, v. del Carmine 4.
Festa Tommaso, c. Reg. Margherita 204.
Givone Carlo, c. Regina Margh. 212.
Glena Carolina, ispett. scolastica, corso Regina Margherita 127.
Mautino Carlo, c. Verona e v. Perugia.
Panini cav. Silvio, v. Bari 1.
Saroldi cav. Luigi, c. Regina Margh. 274.
Torta Francesco, v. Biella 10.
Vitali ing. Giulio, v. Caserta 63.
Zavattaro Paolo, *chimico-farmacista*, corso Regina Margherita 143.
Revisori dei conti
Corlando geom. Quintino, predetto.
Torta Francesco, predetto.

Scuola *Fontana Leone.*
Via Buniva 19.
Presidente
Antonelli ing. comm. Costanzo, v. [illegible] chiglia 11.
Vice-presidente
Bianchi Giuseppina, p. Vittorio [illegible]nuele I, 11.
Vice-presidente economo
Rho prof. F. Antonio, v. Artisti [illegible]
Tesoriere
Mandrino cav. Giov., v. Artisti [illegible]
Segretario
Frè Alberto, v. Napione 41
Revisori dei conti
Porinelli cav. Carlo, c. S Maurizio 67.
Sincero ing. Francesco, v. Napione [illegible]
Consiglieri
Basilio Cesarina, v. Fontanesi 1.
Craveri avv. cav. Sebastiano, v. B[illegible]a 19.
Cridis-Fontana Maria.
Laclaire comm. G. Paolo, c. Ca[illegible]e 61.
Lignana-Rodi Beppina, c. Vinzaglio 24.
Martina cav. Gio., v. Buniva 23.
Moriondo cav. Ettore, v. Artisti 36.
Morano comm. Sebastiano, v. Baro[illegible] 20.
Molli comm. ing. Stefano, c. S. Maurizio 81.
Tempo-Guidazio Onorina, c. S. Mau[illegible]zio 80.
Venchi cav. Silvano, c. Reg. Ma[illegible]a 16.

Scuola *Gozzi Gaspare.*
Via Gassino, 3.
Presidente onorario
Verrua Luigi, *deputato di vigilanza dell. scuola*, c. Casale 371.
Presidente effettivo
Galli Mauro, v. Montemagno 40
Vice-presidente effettivo
Terrestre cav. prof. Pietro, *direttr. della scuola*, v. Matteo Pescatore 4.
Direzione
Beltrutti dott. Leone, v. Agost. L[illegible]o 5.
Bonzanino Giulio, c. Casale 101.
Capponi Trenca nob. Angiola, *ispettrice*, c. Casale 132.
Capponi-Trenca avv. nobile Gi[illegible]no, c. Casale 132.
Chiossi Angelo, v. Castelnuovo [illegible]
Leon Roberto, v. Casalborgone [illegible]
Querio cav. mons. Marco, v. Agostino Lauro 24.
Cassiere
Goffi Gio., c. Casale 117.
Segretaria
Musso Luisa, *insegn.*, v. Agost. La[illegible]o 12.
Revisori dei conti
Dante Carlo, v. Cocconato 17.
Crotto prof. Massimo, v. Castelnuo[illegible] 22.

Scuola *Lessona Michele*
Via Messina 8.
Presidente
De Silvestri dott. cav. uff. Enrico, via Principe Amedeo 29.
Vice-presidenti
Chiossi Angelo, v. Po 11.
Imperon avv. Gabriele, c. Reg. Margh. 76.
Consiglieri
Assia Gius., v. Parma 24.
Cassara cav. Antonio, v. Reggio 17.
Fazari Virgilio, v. Catania 36.
Gagliano Pietro, v. delle Rosine 8.
Rivalda Francesco, c. Verona 8.
Massolino Clemente, v. Ancona 3.
Pisa cav. Ernesto, v. Pisa 40.
Gagliardo Edoardo, c. Reg. Margherita 79.
Maggio Costantino, v. Catania 40.
Pecora Angelo, v. Pisa 24.
Prato Ernesto, v. Reggio 6.
Valente Domenico, v. Rossini 21.
Membri nati
Spesati cav. uff. Emilio, *deput. di vigilanza*, v. Messina 25.
Porta-Bissattini Anna, *ispett.*, v. Pisa 40.
Cassiere
Chiossi Angelo, predetto.
Revisori dei conti
Gamba prof. Giov., v. Catania 18.
Bosco Enrico, v. Reggio 19.
Economo
Marino prof[a] Luisa, *direttrice della scuola*, v. Madama Cristina 49.
Segretario-Cassiere
Arrosione prof. Franc., c. Reg. Margh. 86.

Scuola *di Lucento.*
Sede: Strada di Lucento 21.
Presidente
Tessa cav. Raimondo, str. Lucento 81.
Vice-presidente
Bellari cav. magg. Paolo, Lucento.
Vice-presidentessa
Martinolo Angelica, str. Commenda 300.
Revisori dei Conti
Candera Natale, v. Verolengo 56.
Rasio Filippo, str. Pianezza 43.
Vasperga Nicola, v. Verolengo 48.
Economo-cassiere
Gallione Antonio, str. Lucento 63.
Membri del comitato locale
Cattino Franc., v. Verolengo 9.
Stellan Franc., v. Muzzano 11.
Airasello Paolo, v. Verolengo 84.
Membri nati
Vasperga di Masino contessa Ida, *ispettrice*, Canuta Saffarona.
Prelato Michele, *dirigente della scuola*, v. Valdieri 11.
Barberis cav. avv. Carlo, *deputato di vigilanza*, v. Garibaldi 49

Scuola *Manzoni Alessandro e del Lionetto.*
Sede: corso Altacomba 24-26 e Lionetto.
Presidente
Girardi cav. uff. Giacomo, v. Cibrario 54.
Vice-Presidenti
Roda cav. uff. Gius., *deputato di vigilanza*, v. Cibrario 67.
François Lor. Giulio, v. Pinelli 7.
Segretario
Ratti Gemma, v. Balme 34.
Cassiere
Bonino Gio., v. Musinè 12.
Revisori dei conti
Cerrone Carlo, c. Altacomba 63 e 65.
Cerrone Guido, c. Altacomba 63 e 65.
Pacotto Stefano, v. Fiano 12.
Consiglio
Pescarini Benvenuta, *ispettr.*, v. Balme 25.
François-Massadro Vittoria, *id.*, via Pinelli 7.
Lovera-Pasi Ida, *id.*, v. Balme 34.
Castellari-Garneri Celine, *ispettrice della scuola del Lionetto*, c. Francia 21.
Cossa cav. prof. Pietro, v. Cernaia 1.
Presidente « Società Novella Unione », Campidoglio.
Verna Andrea, v. Rivara 24.
Pescarini Silvio, v. Balme 25.
Serra Aless., v. Balme 25.
Pozza Domenico, v. Musinè 17.
Baudoni Enrico, v. Ceres 4.
Griva avv. cav. Francesco, *dep. di vigilanza della scuola del Lionetto*, v. Milano 1.

Scuola *Mazzini G.* e Succursale *Gerbido.*
Via Tripoli 50.
Presidente
Monti comm. ing. Enr., v. Carlo Alb. 10.
Vice-presidenti
Pasquario avv. Vittorio, str. Riviera 625.
Riella Pietro, c. Orbassano 108.
Segretario
Bertone Giacinto, v. Cavour 41.
Economo-cassiere
Masante geom. Giacomo, str. Stupinigi 755.
Revisori dei conti
Riva Francesco, v. Caprera 23.
Romero rag. Alfredo, c. Valentino 40.
Membri nati
Migliore Maddalena, v. Barbaroux 28.
Panetto Luigi, v. Piazzi 3.
Curtino-Castagneri Rosalia, c. Vinzaglio 74.
Panetto-Billotti Angela, v. Piazzi 3.
Consiglieri
Arneudo cav. uff. Giuseppe Isidoro, via Cavour 41.
Billotti Vittorio, v. Amerigo Vespucci 62.
Bonomi Alberto, v. Caprera 15.

Brunorio Federico, viale Stupinigi 125.
Casalegno mons. Gius., cascina Ricca, str. Orbassano
Drogoul dott. Gio., viale Stupinigi 755.
Galizio Antonio.
Giordanocav. avv.Carlo,v. A.Vespucci 33.
Morra di Cella Gio., viale Stupinigi 159.
Petrinetto Giacomo, cascina Anselmetto Gerbido.
Peyrani Costant., Barocchio - Gerbido.
Vettorini Giuseppe, viale Stupinigi 123.
Zolino Carmelo.

Scuola *Muratori A. L.*

Via Ricasoli ang. corso Graglia.

Presidente

Barbavara di Gravellona conte Giuseppe Cesare, v. S. Giulia 67.

Vice presidenti

Laclaire comm. Gio. Paolo, c. Casale 64.
Schilling Leone, v. Figlie Militari 10.

Deputato di vigilanza

Olivieri di Vernier conte dott. Carlo, via dei Mille 18.

Ispettrici locali

Barbavara di Gravellona-Bacolla contessa Anna, v. S. Giulia 67.
Laclaire Pagano sig.ra Corinna, corso Casale 64.
Olivieri di Vernier-Salino cont. Teresa, v dei Mille 18.
Schilling Lepavec sig.ra Giovanna, via Figlie Militari 10.

Direttrice della Scuola

Battegazzorre prof. Maria, v. Massena 4.

Segretario

Arduin rag. Lodovico, c. Reg. Margh. 2.

Economo

Deslex cav. Gustavo, v. Lungo Po 8.

Cassiere

Florio Quinto, v. Napione 49.

Patronesse

Annibaldi Biscossi contessina Paola, via Vanchiglia 4.
Arduin-Gianoletti Eva, c. Regina Margherita 2.
Bellia signora Jeanne, c. Vitt. Em. II, 82.
Bianchi Giusª, p. Vitt. Emanuele I, 11.
Deslex-Ducco sig.ra Clelia, v. Lungo Po 8.
Momigliano-Tedeschi sig.ra Emilia, via Napione 37.
Serra-Naretto sigª Rosetta, c. Oporto 19.

Consiglieri

Ambrosini dott. Luigi, v. Mad. Cristina 9.
Bellia avv. Valentino, c. Vitt. Em. II, 82.
Casabella ing. prof. cav. uff. Francesco, v. S. Giulia 50.
Comba cav. Giuseppe, c. Antonelli 23.
Grassi Luigi di Paolo, c. Ponte Mosca 20
Lobetti-Bodoni cav. uff. Alberto, c. Regina Margherita 1.
Maschio Giovanni, v. Artisti 16.
Momigliano Giacomo, v. Napione 3
Tedeschi ing. Cesare, c. Antonelli
Venchi cav. Silvano, c. Reg Marg

Revisori dei conti

Richetta cav. Aless., p. Vitt. Eman.
Visconti cav. Ettore, v. Ricasoli 2.

Scuola *Pacchiotti.*

Via Bertola 8-10.

Presidente

Compans di Brichanteau march. v. S. Teresa 10.

Vice-presidenti

Usseglio grand'uff. avv. Leopoldo, Sommeiller 16.
De Petro colonn. cav. Giorgio, v. Mazz
Consiglieri
Albertoletti dott. Carlo, v. Venti Set
Bertetti-Engelfred Teresa, v. Venti Se
Boselli avv. cav. uff. Silvio, v. Bertol
Colombo Edoardo, v. Roma 23.
Ferrari Gaudenzio, v. Roma 20.
Grosso Lamberti Eugenia, v. Venti Se
Luino ing. Andrea, v. Duch. Jolanda
Micheletti comm. Giov., maggior gen via Assarotti 7.
Montaldo comm. dott. Gius., c. Vi Em. II, 4*bis* (oltre Po).
Pastore Pietro, med. chir., v. Venti Set
Sacerdote Fano Luisa, c. Siccardi
Segre Umberto, v. Carlo Alberto 18.
Strada cav. avv. Pietro, v. Ospedale 11.
Tacconis Campioni Clotilde, v. Duchessa Jolanda 19.
Talamona Tamagno cav. uff. Alfredo, corso Siccardi 63.
Zaccaria cav. prof. Ang., v. Dav. Bertol
Cassiere
Schiapparelli dott. cav. Emlio, v. Assa
Segretario
Cossa prof. cav. Pietro, v. Cernaia
Revisori dei conti
Marty Domenico, v. Barbaroux 2.
Pessiva cav. Candido, v. Genova

Scuola *Parini G.*

Corso Ponte Mosca, 26 ang. corso Br

Presidente

Giachino cav. dottor G. B., via Ponte Mosca 23*bis*.

Vice-presidenti

Buscaglione ing. Silvio, v. Monte Piet
Ferrari-Rossi Andreina, *ispett.*, v. La
Rovere Giuseppe, v. Genova 18.

Consiglieri

Barrera avv. cav. uff. Pio, *deputato di vigilanza*, v. S. Tommaso 1.
Belli Ugo, *insegn. munic.*, v. Ma Cristina 9.
Berra Amalia, *id.*, v Cibrario 43.
Caneparo Michele, c. Brescia 22.
Contini L., c. Ponte Mosca 22.

Maria, *insegnante munic.*, strada di anzo 230.
ssi Luigi, *cons. mun.*, c. Ponte Mosca 20.
lo Amalia, *insegn. munic.*, via Santa hiara 8.
o avv. Mario, v. Giacinto Collegno 28.
audo-Lupo Rosa, *insegn. munic.*, via iacinto Collegno 28.
ra Giuseppe, c. Ponte Mosca 17.
acco Isabella, *insegn. municipale*, via anchiglia 14.

Economo

otti prof. Giovanni, *dirett. della scuola*, Statuto 4.

Cassiere

sso Alberto, farm., c. Ponte Mosca 27*bis*.

Revisori dei conti

zzo-Margari Luigi, v. Ivrea 3.
Francheschini Lodovico, c. Ponte Mosca 22.

Segretario

reta Gio., *insegn. munic.*, corso Ponte Mosca 27.

Scuole *Pellico Silvio* e *Monti Vincenzo.*

Corso Dante 9 e v. Monti 11.

Presidente

ri comm. prof. P., v. Mad. Cristina 90.

Vice-presidenti

Bevilacqua-Odetti Camilla, *direttr. della scuola* « Silvio Pellico », v. Belfiore 10.
Manca Ida, *direttrice della scuola* « Vincenzo Monti », c. Valentino 29.

Membri onorari

lo cav. prof. Gerolamo (Poirino).
Melisurgo-Vegezzi-Ruscalla nobile Ida, strada S. Vito 380.
Pernocco-Fava-Parvis Giulia, p. Carlo Felice 10.
ri-Merletti Luisa, v. Mad. Cristina 90.

Membri effettivi

Caro del Borgo cav. Aless., v. Mazzini 17.
Lorenzi rev. padre cav. uff. Cornelio, curato Cappucc., v. Nizza 56.
Colomberi Marianna, v. Baretti 4.
Cullo-Candeletti Adele (Poirino).
Galleri-Longo Felicina, c. Oporto 13.
Mauro Isabella, v. Bidone 25.
Morini cav. uff. dott. Agost., v. Nizza 74.
Peter-Tinetti Rosa, v. Ormea 110.
Varsengo Raimondo, *dirett. della scuola* « Vittorino da Feltre », v. Tiziano 45.
Percandino cav. rag. Gio., v. Ilar. Petitti 9.
Pesi-Coen Nella, corso Vittorio Emanuele II, 44.
Piero-Mezzo Ida, v. Canova 39.

Segretaria

Perneris-Bottoni Clelia, via Principe Tommaso 35.

Scuola *Pestalozzi Enrico*

Via Montebianco 32-34.

Presidente

Oliva Stefano, c. Vercelli 35.

Vice-presidenti

Bonardi Gius., v. Leynì 2.
Lazzaroni Raffaele, v. Chiusella 17.

Cassiere

Morra Pietro, v. Malone 11.

Segretario

Ferraris Gius. Francesco, c. Novara 21.

Economo

Gera prof. Antonio, *dirett.*, v. Cernaia 22.

Revisori

Golzio rag. Emanuele, c. Francia 30.
Gallo Gius., *impresario*, c. Vercelli 54.

Membri nati

Golzio dott. Alfr., *med. mun.*, c. Vigevano 40.
Tedeschi ing. comm. Vittorio, c. Vittorio Emanuele II, 67.

Consiglieri

Amione Giacomo.
Bertolone Giuseppe, c. Ponte Mosca 95.
Borio Ferdinando, c. Vigevano 40.
Colombo Paolo, v. Rondissone 9.
Ferraris Carlo, c. Vigevano 2.
Filippone Matteo, v. Fossata 11.
Giraud Andrea, v. Soana 29
Magliano Stefano, c. Reg. Margherita 79.
Maritano Giovanni, v. Cervino 2.
Mortara Achille, c. Ponte Mosca 97.
Plassa Luigi, v. Brandizzo 21.
Rainero Natale, v. Baltea 2.
Società Cattolica N. S. della Pace.
Società Operaia barriera di Milano, via Leynì 20.
Sabre Gius., c. Vercelli 92.
Sina Secondo, v. Feletto 5.

Patronesse

Morra Cecilia, v. Malone 11.
Oliva Teresa, c. Vercelli 35.
Trabaldo Caterina, v. Soana 4.
Vagnino Rosetta, v. Sesia 19.

Scuole *Pozzo Strada.*

Presidente

Gaiottino teol. vicario Giuliano, strada Pronda 665.

Vice-presidenti

Viglino dott. Lor., uff. , c. Francia 261.
Depaoli prof. cav. Ambrogio, v. Borgone 5.

Segretaria-economa

Sibille Giuseppina, *insegn.* c. Ferruccio 38.

Cassiere

Mione dott. Stefano, c. Francia 205.

Revisori dei conti

Depaoli prof. cav. Ambrogio, v. Borgone 5.
Ratti prof. Carlo, *dirett.*, v. Cernaia 28.

Consiglieri

Martinengo-Mussi Michelina, c. Francia 126.
Fubini cav. Sam. fu Sabato, v. Lagrange 47.
Chiampo Aless., v. Basse Dora 11.

Scuola *Rayneri* (Maschile e Femminile).
Vie Burdin 18 e Saluzzo 24.

Presidente

Ferrero d'Ormea e di Palazzo dei marchesi Carlo Vinc., v. Saluzzo 37.

Vice-presidenti

Reycend comm. ing. prof. Ang., corso Valentino 40.

Vogliotti cav. Giovanni, c. Valentino 19.

Consiglieri

Abate-Daga dott. Giovanni, c. Valentino 1.
Bettazzi cav. prof. Enr., v. Belfiore 19.
Casartelli cav. rag. Ant., c. Raffaello 20.
Cocchiello-Milanesio Giuseppina, corso Vittorio Eman. II, 67.
Guidi grand'uff. ing. prof. Camillo, corso Valentino 7.
Jadanza comm. ing. prof. Nicodemo, v. Madama Cristina 11.
Mollino cav. ing. Eugenio, c. Valentino 40.
Mosso Angelo, v. Nizza 76.
Penati cav. ing. prof. Ces., v. Pr. Tomm. 39.
Prelato teol. D. Ant., *parr. dei Ss. Pietro e Paolo*, v. Saluzzo.
Rocca cav. ing. Alfredo, c. Valentino 40.
Roccati cav. dott. prof. Alessandro.

Dirigenti le scuole

Brizio cav. prof. Gio. Batt., v. Goito 4.
Selaverano prof. Gius., v. Pr. Tommaso 26.

Deputato di vigilanza

Basso dott. Luigi, v. Massena 81.

Cassiere economo

Fubini avv. Giorgio, corso Vittorio Emanuele II (oltre Po) 17*est*.

Revisori

Braggione Pietro, v. Petrarca 7.
Berra cav. ing. Cesare, v. Pr. Tommaso 31.

Segretario contabile

Grammatica prof. Guiscardo, v. Campana 7.

Scuola *R. Parco.*

Presidente

Francia Gius., *dirett. Cooper. lime*, via Rossetti 20.

Vice-presidenti

Pellegrino Ces., v. Maddalene 7 (R. Parco).
Dorflinger Ferd., v. Moncrivello 1.

Segretario cassiere

Casale Felice, p. Montebello 40.

Consiglieri

Marengo Mich., c. R. Parco 139.
Garda Celestino, c. R. Parco 145.
Sandigliano Pietro, v. San Benigno 5 (R. Parco).
Luganotto Luigi, c. R. Parco 149.
Sartorio Gius., c. R. Parco 120.
Fino Silvio, *industriale*, c. Duca di Genova 61.

Revisori dei conti

Occelli Franc., v. Aosta 143.
Migliarina Isidoro, c. R. Parco 124.

Scuola *Ricardi di Netro.*
Via Sebastiano Valfrè 8.

Presidente

Badini Confalonieri cav. avv. Alberto, strada S. Vito, Villa Nigra.

Vice-presidenti

Masino cav. dott. Felice, v. Maria Vittoria 6.
Magni colonnello comm. Pietro, corso Vinzaglio 19.
Bona avv. comm. Adolfo, p. Consolata 5.

Ispettrici

Badini Confalonieri de la Forest de Divonne nob. Bianca, c. Re Umberto 8.
Conelli-Serafini Laura, v. Legnano 2.
Hidalgo-Coletti Bice, v. Sacchi 24.

Direttrice della scuola

Zaccaria-Barberis Rosa, v. Dav. Bertolotti 7.

Cassiere

Montanaro cav. Cesare, c. Vinzaglio 2 *bis*.

Segretaria

Sacchi-Guggi Alcea, v. Magenta 61.

Consiglieri

Bachi Giuseppe, c. Vinzaglio 17.
Badini-Confalonieri Edoardo, v. Donati 5.
Badini-Confalonieri-Colliex Eugenia, via Donati 5.
Berta comm. dott. Albino, c. Vinzaglio 5.
Beylis cav. Gio., v. S. Quintino 45.
Bertolè cav. colonn. Vitt., c. Vinzaglio 21.
Boggio cav. ing. Oreste, c. Siccardi 16.
Bona-Galvagno cav. avv. Giacinto, via Cernaia 27.
Borgna cav. prof. Gius., v. Garibaldi 57.
Bruno avv. cav. Carlo, v. Magenta 43.
Cabibi cav. Guglielmo, v. Palmieri 26.
Capello Ferdinando, v. Donati 12.
Carbone ing. Pasquale, v. Roma 29.
Conti cav. dott. Franc., c. Vinzaglio 4.
Curti cav. Augusto, v. Am. Avogadro 26.
Dionisotti-Casalone avv. Emilio, v. Montevecchio 58.
Dionisotti-Casalone-Cattaneo Carlotta, v. Montevecchio 58.
Farina cav. avv. nob. Enr., v. Giannone 5.
Giaj-Levra avv. Pietro, c. Siccardi 32.
Giordano cav. avv. Giuseppe, v. Monte-cuccoli 2.
Ruster cav. Antonio, banchiere, v. Valeggio 27.
Martinengo Giacomo, v. Sacchi 28 *bis*.
Molteni ing. Giulio, v. Vincenzo Vela 9.
Ogliari signora Olimpia, v. Vinc. Vela 37.
Pagliano cav. ing. Vitt., v. Giannone 1.
Pronati cav. Giulio, c. Oporto 53.
Sacco-Oytana avv. Gust., c. Siccardi 1.
Salsotto cav. prof. Gius., v. Sagliano 3.
Seymandi cav. dott. Agostino, v. Vittorio Amedeo II, 22.
Tedeschi ing. comm. Vitt., c. Vittorio Eman. II, 67.

Tonelli Paolo Emilio, v. Am. Avogadro 24.
Varetj comm. ing. Mario, c. Vitt. Em. II, 68.
Vigliani cav. Gius., v. Brofferio 1.

Revisori dei conti

Casandra Francesco, v. Magenta 43.
Grosso cav. Cesare, c. Vitt. Em. II, 108.

Scuola *Rosmini A.*
Via Cittadella 3.

Presidente

Morosetti Roberto, v. Passalacqua 2.

Vice-presidente

Gerard avv. Alfredo, p. Statuto 5.

Membri nati

Motta cav. uff. avv. Gius., *deputato di vigilanza*, v. del Carmine 1.
Vogliotti-Pagani Giuseppina, *ispettrice*, via Fabro 3.
Ferrero Mario, *direttore della scuola*, via Principi d'Acaja 6.

Segretario

Masola Ambrogio, industriale, v. Misericordia 1.

Cassiere

Giolietti ing. Gius. Maria, v. Passalacqua 2.

Revisori di conti

Durando rag. Chiaffredo, v. S. Chiara 20.
Verzetti rag. Faustino, v. Scuole 8.

Consiglieri

Agostino Gio., commerciante, v. Consolata 15.
Barberis cav. avv. Carlo, assessore comun., v. Garibaldi 49.
Bertrand ing. cav. Fr., v. Cibrario 26 *bis*.
Bocio comm. Tullio, consigl. comunale, v. Garibaldi 24.
Clerotti avv. Roberto, v. Juvara 1.
Clerici cav. avv. Ottorino, c. Francia 15.
De-Antoni avv. Emilio, giudice, v. Perone 3.
Demaroli avv. not. Goffredo, v. Juvara 1.
Facchini ing. Arturo, v. Assarotti 11.
Ghersi Felice, rappresentante di commercio, p. S. Martino 1.
Lazzarino Francesco, commerciante, via Garibaldi 26.
Marino dott. cav. Oreste, v. Garibaldi 39.
Massio avv. Paolo, v. Bertola 37.
Pidonino avv. Cesare, v. S. Dalmazzo 6.
Pietro avv. Evasio, v. Assarotti 4.
Rappis avv. Ignazio, v. del Carmine 6.
Reynaud dott. prof. Giacomo, v. Consolata 15.
Scotti avv. Massimo, v. Orfane 2.

Patronesse

Barberis-Canaveri Maria, v. Ettore De Sonnaz 4.
Barberis-Craveri Raffaella, v. Garibaldi 49.
Bassio-Martinetti Clara, v. Garibaldi 24.
Bassala-Massaza Clotilde, v. Siccardi 2.
Cappè-Pich Giuseppina, v. Venti Settembre 76.
Clarotti-Rey Eugenia, v. Juvara 1.
Durando-Berretta Amalia, v. S. Chiara 18.
Facchini Serena, v. Scuole 4.
Ferrero-Furno Maria, v. Princ. d'Acaja 6.
Folchini Cavallini Maria, v. Assarotti 11.
Giulietti-Morosetti Rosetta, *ispettrice*, via Passalacqua 2.
Marino-Cerchio Angelica, v. Garibaldi 39.
Minola-Bogetti Annetta, v. Consolata 2.
Morosetti Eugenia, v. Passalacqua 2.
Motta-Bisacotto Anna, *ispett.*, v. Scuole 4.
Porro-Camilla Maria, v. Assarotti 4.
Rappis-Bocca Margherita, v. Carmine 6.
Remmert-Guabello Erminia, v. Assarotti 9.
Rossetti Giulia, p. Castello 25.
Scotti-Maulini Adele, v. Juvara 1.
Sottocornolo Margherita, Lanzo Torinese.
Tacconis-Remmert Giulia, via Cibrario 31 *bis*.
Vezzetti-Ciocca Luigia, v. Scuole 8.
Vigliardi-Paravia Lydia, c. Palestro 3.

Scuola *Sclopis F.*
Via del Carmine 25.

Presidente

Della Porta cav. uff. avv. Alessio, p. Savoia 6.

Tesoriere

Pertusi prof. cav. Luigi, v. Saccarelli 5.

Segretario

Cella prof. Ang., c. Reg. Margherita 213.

Revisori dei conti

Montano Gio. Battista, v. S. Chiara 33.
Gedda avv. cav. Vinc., v. Cavour 41.

Scuola *Tasso Torquato.*
Piazza S. Giovanni e v. Basilica 15.

Presidente

Grosso cav. uff. Pietro, p. Em. Filiberto 24.

Vice-presidente

Gedda cav. uff. Ettore, c. Francia 38.

Direttore

Zaccaria cav. prof. Angelo, v. Davide Bertolotti 7.

Segretario

Avataneo Maurizio, v. Carmine 4.

Cassiere-tesoriere

Cibrario avv. conte Luigi, p. Em. Filib. 4.

Consiglieri

Abrate Giordana Rosa, v. Princ. Tommaso 27.
Bersano prof. dott. Arturo, v. T. Tasso 1.
Blanchi Natale, v. Basilica 9.
Bossi Gabriele, canon., parr. della Metropolitana, v. Venti Settembre 87.
Bussa avv. Gio., v. Conte Verde 7-9.
Fenoglio comm. ing. prof. Luigi, piazza Emanuele Filiberto 9.
Gratarola Augusto, industriale, v. Quattro Marzo 5.
Villa geom. cav. Ettore, v. Milano 1.

Patronesse

Alasia Matilde ved. Gilardini, v. Palazzo di Città 1 e 3.
Beltramo-Balzet Gemma, v. Venti Settembre 97.
Cibrario contessa Luisa nata Radino, piazza Emanuele Filib. 4.
Ghidini-Nervo Enrichetta, c. Vinzaglio 34.
Macario-Pieroni Fortunata, v. Fiando 10.
Pistono-Lova Teresa, c. Reg. Margh. 242.

Revisori dei conti

Ghidini Ferdinando, industriale, corso Vinzaglio 34.
Gay ing. Corrado, c. Firenze 21.

Scuola *Tommaseo Nicolò.*

Piazza Cavour 1.

Presidente

Casana bar. avv. Ernesto, v. dei Mille 22.

Vice presidenti

Pomba comm. ing. G. L., v. S. Quintino 43.
Borello cav. uff. Gio., c. Valentino 37.

Direttrice della scuola

Baudino prof.ª Natalina, c. Vitt. Em. II, 96.

Segretario

Perucca Giovanni, v. Massena 14.

Tesoriere

Borello cav. uff. Gio., predetto.

Membri

Baggio comm. Carlo, v. Carlo Alberto 35.
Biscaretti di Ruffia conte Roberto, piazza Cavour 10.
Bizzozero-Brambilla Erminia, *ispett.*, via Campana 34.
Boselli avv. cav. uff. Silvio, v. Bertola 29.
Cibrario nob. avv. Giacinto, senatore del Regno, v. Mazzini 34.
Corgiatti teol. Pietro, curato di S. Massimo, v. dei Mille 28.
Della Zoppa Felix, p. Cavour 8.
Dematteis-Caccia Maria, v. Gius. Pomba 14.
Ferrero De Gubernatis di Ventimiglia nob. avv. Alfonso, v. Cavour 41.
Figarolo Tarino di Gropello conte Gius., v. Mazzini 52.
Figarolo Tarino di Gropello nob. Giorgiana, v. Mazzini 52.
Galateri di Genola e Suniglia conte comm. Annibale, v. Passalacqua 12.
Gallinotti-Barge Lina, *ispettrice*, c. Vinzaglio 7.
Gariazzo comm. prof. C. Placido, v. Ospedale 40.
Oliva prof. dott. cav. uff. Valentino, corso Vitt. Eman. II, 100.
Rey cav. uff. Guido, v. Cavour 35.
Rey cav. Ugo, v. Cavour 39.
Ripa di Meana conte comm. Alfonso, via Mazzini 40.
Tellini prof. cav. Guglielmo, v. Campiglione 22.
Treves prof. cav. uff. Moise Giuseppe, via della Rocca 38.
Vaccari prof. dott. cav. Alessandro, via Carlo Alberto 31.
Vinea Gio., v. della Rocca 21.

Revisori dei conti

Oliva prof. cav. Alb., v. Princ. Tomm. 4
Vaccari prof. dott. cav. Alessandro, via Carlo Alberto 31.

Scuola *Troya Vincenzo.*

Via Principe Amedeo 19.

Presidente

Usseglio grand'uff. Leopoldo, c. [illegible] meiller 16.

Vice-presidente

Roggiero comm. avv. Pier Carlo, v. P[illegible]

Cassiere

N. N.

Segretario

Cortese avv. Adamo, v. Cibrario 39.

Membri

Nicolis di Robilant nobile Stanislao, via Maria Vittoria 17.
Lavini comm. Gius., c. Dante 44.
Righini cav. Carlo, v. Princ. Amedeo 26.
Sala ing. Carlo, c. Reg. Margh. 89.
Pich avv. Ernesto, v. Po 38.
Ceriana comm. ing. Arturo, v. Principe Amedeo 34.

Direttore

Giroldi prof. cav. Luigi, v. Po 3.

Revisori

Pia avv. cav. uff. Secondo, v. Principe Amedeo 25.
Amelotti Gio., p. Vitt. Em. I, 20.
Cavalleri Andrea, p. Vitt. Em. I, 14.

Scuola *Vittorino da Feltre.*

Via Nizza 219.

Presidente

Antoniazzi cav. uff. E. L., v. Scrivia 11.

Vice-presidenti

Forno avv. Giuseppe, v. Nizza 183.
Farello Achille, v. Nizza 249.

Cassiere-economo

Gamba Gius., v. Demonte 20.

Segretario

Luzi rag. dott. Gio., v. Cellini 38.

Vice-segretario

Marsengo prof. Raimondo, *direttore della scuola*, v. Tiziano 45.

Revisori dei conti

Casartelli Ernesto, v. Silvio Pellico 8
Gallino Giulio, v. Thonon 4.

Ispettrici lavori femm.

Roero-Mezzo Ida, v. Canova 39.
Govean-Martini Eligia, v. Nizza 90.
Antoniazzi-Brusotti Maria, v. Papacino 4.

Deputato di vigilanza

Caire avv. comm. Ferd., v. Scuole 11.

Consiglieri

Alberti Gius., c. Spezia 27.
Massandino rag. Gio., v. Ilarione Petitti 9.
Pistoni Gius., v. Nizza 164.

PATRONATI SCUOLE RURALI

Scuola di *Cavoretto.*

Presidente

Rey avv. cav. Luigi, v. Andrea Provana 3.

Vice presidente

Rosso prof. cav. G., v. Barbaroux 4.

Deputato di vigilanza

Rey avv. Luigi.

Ispettrice

Rey-Franchino Magda, v. Andrea Prov. 3.

Dirigente della scuola

Vera Luisa, v. ai Ronchi 22.

Economo

Quaretta Giovanni, v. Ronchi 10.

Tesoriere

Visconti Gio., strada di Cavoretto.

Segretaria

Vera Luisa, predetta.

Consiglieri

Bosco Gio., str. ai Ronchi 345.
Quadri Umberto.
Zeppegno.
Sinetti Natale.
Griglio Carlo 1°.
Castre Cristoforo.

Revisori

Massi Egidio, v. Pietro Micca 20.
Maria Lorenzo, v. ai Ronchi 22.

Scuola del *Lingotto.*

Strada Grugliasco-Moncalieri 656.

Presidente

Gav teol. Vittorio, str. Grugliasco-Moncalieri 655.

Vice-presidenti

De Bernardi Aldo, *deputato di vigilanza*, v. Nizza 344.
Sereit ing. Emilio, v. delle Fontane.

Cassiere-economo

Maria Luigi, str. Grugliasco-Moncalieri 658.

Revisori dei conti

Pasquario avv. Vittorio, cascina Ciattigliera 625.
Tavarelli Gio. Antonio, chimico-farmacista, v. Nizza 361 (Lingotto).

Segretari

Marsengo prof. Raimondo, *direttore della scuola*, v. Tiziano 45.
Masserano Enrichetta, *direttrice della scuola*, c. Vitt. Eman. II, 87.

Vice-segretaria

Vaccio Emma, *maestra*, c. Valentino 9.

Ispettrice

Boncati Teresina, v. Nizza 345.

Scuola di *Mirafiori.*

Stradale di Stupinigi 948.

Presid. onorario

Guerrieri di Mirafiori conte Gastone, deputato al Parlamento.

Presidente

Trossi teol. Gius., cav. ✻ (Mirafiori).

Vice-presidenti

Corrado cav. Gio., v. Cibrario 55.
Guino cav. Luigi, v. S. Anselmo 25.

Economo

Venere Gius. (Mirafiori).

Segretario

Moriondo geom. Pio (Mirafiori).

Vice-Segretario

Alloati L., str. Castello di Mirafiori 962.

Tesoriere

Pelassa Giorgio str. Stupinigi 940 (Mirafiori).

Revisori dei conti

Bianzeno prof. Lor., v. S. Franc. da Paola 15
Rey Filippo, v. S. Teresa ang. v. Venti Settembre.

Scuola di *Reaglie.*

Stradale di Chieri 462.

Presidente

Benazzo cav. ing. Gio., *deputato di vigilanza*, v. Assarotti 9.

Vice-presidente

Terrestre cav. prof. Pietro, *direttore della scuola*, v. Matteo Pescatore 4.

Direzione

Comino Edvige ved. Chiaraviglio, *ispettrice*, v. Cernaia 32.
Lansarotti cav. Umberto, c. Vinzaglio 35.
Mirone ing. cav. Enrico, v. Venti Sett. 36.
Revellino can. cav. teol. Gioachino, parroco di Reaglie.

Segretaria-cassiera

Cella Carolina, *insegn.*, str. di Chieri 462.

Scuola di *Sassi.*

Strada di Mongreno 200.

Presidente

Fenoglio comm. ing. prof. Luigi, *deputato di vigilanza*, p. Eman. Filiberto 9.

Vice-presidente

Fubini cav. Samuele, p. Vitt. Em. I, 1.

Direzione

Cattaneo-Tavolaj Camilla, *ispettrice*, via Fabro 8*bis*.
Dogliotti cav. uff. Vincenzo, v. Milano 2.
Meano cav. teol. Lorenzo, curato di Sassi.
Terrestre cav. prof. Pietro, *dirett.*, via Matteo Pescatore 4.
Toselli Gio., str. Mongreno 9.

Cassiere

Meano cav. teol. Lorenzo, predetto.

Segretaria

Bolla Albina, *insegnante*, v. Gropello 6.

Associazione *per la Scuola*

L'Associazione costituitasi nel 1913 *fra i padri e le madri di famiglia e quelle persone che si interessano delle questioni riguardanti la Scuola*, all'infuori di ogni competizione politica o confessionale, si propone di ravvivare i rapporti che intercedono fra la Scuola e la Famiglia, e d'interessarsi attivamente a tutti i problemi che riflettono la Scuola, con tutti quei mezzi morali e materiali che crederà opportuni, esplicando la propria azione specialmente nei riguardi delle Scuole elementari e secondarie.

Presidente

Foà comm. prof. Pio, senatore del Regno, C. Valentino 40.

Vice-presidenti

Casalini dott. Giulio, deputato al Parlamento, c. S. Maurizio 29.
Bernocco Fava-Parvis Giulia, p. Carlo Felice 10.

Segretari

Rosano avv. cav. Cini, consigliere delegato Associazione della Stampa, via Bellini 6.
Vaccari dott. prof. cav. Alessandro, via Carlo Alberto 31.

Comitato esecutivo e consultivo.

Baronio Antonio, pittore, via Monte di Pietà 6.
Chiantore-Bondon Teresa, c. S. Martino 1.
Dalmazzo dott[a] Fanny, v. Martinetto 12.
Gribaudi prof. cav. Pietro, v. Andrea Doria 13.
Magri-Furno prof[a] Albertina, via Donati 27.
Monti dott. prof. cav. Giuseppe, Parco del Valentino (Palestra ginnastica).
Ottolenghi cav. Ces., v. Franc. Lanfranchi 6.
Pola avv. comm. Giuseppe, c. Oporto 17.
Verzichi Rodolfo.

Vice-segretario

Berruti Adalberto, v. Nizza 209.

Società per gli Asili Notturni
(*Labor, Virtus, Charitas*)

Riconosciuta in Ente Morale con R. Decreto del 17 novembre 1901. Premiata con Diplomi d'Onore e Medaglie in diverse Esposizioni.

Asilo Notturno *Umberto I*

Sede e Direz.: v. Ormea 123. ☎ 4-42.

L'*Asilo Notturno « Umberto I »* sorto nel Gennaio 1888 per iniziativa speciale del fu *comm. Paolo Meille* (validamente coadiuvato dal fu *geom. comm. Alessandro Marini*), *dà ogni sera ricovero gratuito e temporario ad un gran numero di poveri infelici momentaneamente sprovvisti di lavoro, di pane e di tetto*, **senza distinzione nè restrizione alcuna di età, nazionalità o religione,** e vuole essere perciò vivamente raccomandato alla filantropia dei nostri concittadini, i quali possono esserne *Soci azionisti*, pagando una o più azioni annue da L. 5; *Soci perpetui*, versando L. 100; *Soci fondatori*, con la elargizione di L. 500 almeno; *Soci onorari*, versando in una sol volta la somma di L. 1000 o più, con diritto ad avere un letto dell'Asilo, intestato in perpetuo al proprio nome od a quello di qualche persona (anche defunta) da essi designata.

NB. — Qualunque oblazione in denaro o in natura di qualsiasi genere, è ricevuta con somma riconoscenza. I sottoscrittori per somme da L. 100 in più, avranno i proprii nomi ricordati sopra Tavole di marmo.

Orario: *L'Asilo rimane aperto ogni giorno dalle* **14** *alle* **17** (dalle 2 alle 5 pom.) *pei* **Visitatori**, *d'ogni sera dalle* **19** *alle* **21** (dalle 7 alle 9) *per* **l'accettazione dei ricoverandi.**

Consiglio Direttivo.

Presidente

Badini-Confalonieri grand'uff. avv. Alfonso, sen. del Regno, c. Vitt. Em. II, 86.

Vice-presidenti

Foa comm. Benedetto, c. Vitt. Eman. II, 61.
Cuniberti avv. cav. Ern. Maria, v. Venti Settembre 78.
Lanza comm. dott. prof. Domenico, via Pastrengo 15.

Direttore di Segreteria

Parrocchia ing. cav. Lor., v. Maria Vitt. 51.

Direttore di Tesoreria

Rossi cav. Carlo Enrico, via Principe Tommaso 39.

Segretario

Luzzati avv. cav. Marco, v. Stampatori 4.

Ispettore sanitario

Restaldi cav. dott. Eugenio, v. Nizza 91.

Ispettore tecnico

Treves ing. Abramo, v. Arcivescovado 10.

Consiglieri

Beltramo cav. Leop., v. Cibrario 43.
Biga cav. uff. Gennaro, p. Statuto 4.
Chiesa cav. Gius., c. Re Umberto 8.
Fodratti Telesforo, v. Bogino 21.
Levis comm. Giuseppe (Chiomonte).
Parmetler Agostino, v. Andrea Provana 3.
Pomba ing. comm. Luigi, v. S. Quintino 43.

Consiglieri Onorari

Biscaretti di Ruffia conte ing. Roberto, Senat. del Regno, p. Cavour 10.
Donghi ing. cav. arch. Daniele (Padova).
Palestrino comm. avv. Paolo, c. Re Umb. 63.
Schalck ing. Enr., c. Vinzaglio 36.
Selve comm. Federico, c. Duca Genova 19.

Direttore interno dell'Asilo

Barbero cav. Carlo fu Stef., v. Ormea 123.

Servizio sanitario

Restaldi cav. dott. Eug., *Ispettore*, predetto.
Borini cav. uff. dott. Agost., v. Nizza 74.
Forno cav. dott. Aug. Enr., v. Nizza 183.
Argentero dott. Michele, v. Nizza 102.
Rossi dott. Gio., v. Goito 8.
Bellardoni dott. Gaudenzio, v. Valeggio 18.
Colombo dott. Carlo, v. Saluzzo 48.

Associazione Nazionale
per soccorrere
Missionari Cattolici Italiani
Sede in Torino
Via Accademia delle Scienze 4.

L'Associazione eretta in Ente morale con R. Decreto del 4 novembre 1891, con sede centrale in Firenze, è stata istituita per soccorrere i missionari cattolici italiani, e promuovere sotto la loro vigilanza la fondazione di scuole e la diffusione della lingua italiana, e per mantenere vivo, insieme colla fede, l'amore per la patria negli italiani sparsi in lontane regioni, specialmente in Oriente. Il Comitato regionale piemontese fa propaganda al nobilissimo fine, e procura l'adesione di nuovi soci ed introiti straordinari per il patrimonio dell'Associazione con lotterie, vendite ed altri mezzi.

Presidenza Generale.

Presidente

Bassi nob. comm. D. Carlo (Milano).

Segretario

Schiaparelli prof. Ernesto, c. Oporto 40.

Tesoriere

Litardi avv. Lod., c. Giov. Lanza 76.

Comitato Regionale.

Presidente

N. N.

Segretario

Cavalli avv. cav. Erasmo, v. Roma 20.

Tesoriere

Geisser avv. comm. Alberto, v. Arsenale 33.

Comitato delle patronesse.

Presidente

Nicolis di Robilant-Clary cont. Edmea, v. Goito 5.

Vice-Presidenti

Perrone di S. Martino bar. Alessandra, v. Napione 6.
Dumontel-Sobrero Apollonia, p. Madonna degli Angeli 2.

Tesoriera e Segretaria

Pulciano Peyron nob. Teresa, via Carlo Alberto 18.

Segreteria: v. Carlo Alberto 18.

Il Comitato organizza ogni anno, nel Dicembre, una vendita di beneficenza a favore delle Missioni italiane.

Patronesse

Ambrosetti-Avondo Valeria, c. Vitt. Em. 93.
Bianchi-Geisser Giuseppina v. Assietta 21.
Bonvicino-Denina Pierina, v. B. Galliari 37.
Capello cont. Amalia, S. Dalmazzo 7.
Celebrini di S. Martino baronessa Maria nata Peletta di Cortazzone, v. Scuole 4.
Cerrana-Mayneri cont. Giulia nata Jacini, c. Duca di Genova 27.
Chicco-Robert Teresa, v. Montecuccoli 4.
Coardi di Bagnasco e di Carpeneto marchesa Clementina, v. Carlo Alberto, 32.
Colli di Felizzano nata Coardi di Bagnasco cont. Maria, v. Princ. Amedeo 13.
Compans march. Albertina, v. S. Teresa 10.
Crispolti march. Francesca nata Cornero, v. Cavour 2.
Della Chiesa di Cervignasco cont[a] Lidia, v. S. Franc. da Paola 2.
Demorra-Marsaglia Angiolina, c. Re Umberto 6.
Ferrero d'Ormea e di Palazzo march. Onorina, v. Saluzzo 37.
Figarolo di Gropello nob. Giorgiana nata Solaroli di Briona, v. Mazzini 52.
Figarolo di Gropello contessa Maria nata De Bray-Steinburg, v. della Rocca 36.
Gazelli di Rossana-Rignon cont[a] Maria, v. Valeggio 30.
Gianazzo di Pamparato-Natta di Alfiano contessa Olimpia, p. S. Carlo 8.
Gonella-Palazzi nobile Maria, c. Vittorio Emanuele II, 17 oltre Po.
Guasco di Bisio contessa Maria Teresa, v. Carlo Alberto 41.
Leumann-Cerutti Amalia, c. Vitt. Em. 105.
Luserna di Rorà-Pallavicino marchesa Teresa, v. Cavour 13.
Martini di Cigala-Canevaro cont. Giovanna, v. Princ. Amedeo 34.
Melano-Bianco sig.[a] Silvia (Rivoli).
Nicolis di Robilant-Imperiali contessa Marina, v. Maria Vitt. 17.
Oncieu (D') de la Bâtie cont[a] Ernestina, v. Lungo Po 6.
Perrone di S. Martino-Benedetti contessa Benedetta, c. Siccardi 75.
Pilo Boyl di Putifigari march. Silvia, via Assietta 33.
Riccardi di Lantosca contessa Virginia, v. Carlo Alberto 39.
Rignon-Martini di Cigala contessa Irene, str. Orbassano (Villa Amoretti).
Rosa di S. Marco cont. Celeste, v. Sagliano 4.
Scati-Grimaldi di Casaleggio marchesa Costanza nata Malaspina, c. Oporto 33.
Solaro del Borgo nobile Polissena, via S. Massimo 53.
Solaroli di Briona march. Luisa nata Conelli di Prosperi, p. Maria Teresa 5.
Spantigati-Berti Paolina, c. Vitt. Em. II, 19 (oltre Po).
Valperga di Masino cont. Cristina nata Trotti Bentivoglio, v. Alfieri 18.
Voli cont. Alix n. Denina, c. Vitt. Em. II, 75.

Comitato Torinese
contro la tratta delle bianche
Via S. Franc. da Paola 10 *bis*
☎ 48-82.

Ha per scopo di dare aiuto alle fanciulle che desiderano ritornare alla vita onesta e vegliare sulle minorenni per impedire la loro corruzione.

Comitato Esecutivo.

Bajetto-Dogliani Angela, v. Barolo 29.
Berta Adelaide, v. S. Chiara 52.
Chiantore Gustavo, c. S. Martino 1, *cass.*
Del Bondio dott[a] Jole, v. Maria Vitt. 35.
Marzocchi dott. prof. Vitt., v. Massena 18.

Penati Ester, v. Princ. Tommaso 39.
Segre dott[a] Augusta, v. Montebello 17.

Segretario

Datta avv. Giuseppe, v. Scuole 11.

Consulenza medica.

Allaria prof. dott. G. B., v. Ett. De Sonnaz 16.
Angela prof. dott. Carlo, v. Pastrengo 17.
Audenino prof. dott. Edoardo, p. Statuto 16.
Casalicchio dott. Carlo, v. Goito 2.
Del Bondio dott[a] Jole, v. Maria Vitt. 35.
Jona dott. Ettore, v. Saluzzo 25.
Marzocchi prof. dott. Vitt., v. Massena 18.
Pozzi prof. dott. Alfredo, v. Belvedere 2.

Consulenza legale.

Bardanzellu avv. Giorgio, v. S. Massimo 40.
Cagno avv. G. B., c. Oporto 15.
Chironi prof. avv. sen. G. Pietro, via Monte di Pietà 26.
Gherardini avv. Plinio, v. S. Dalmazzo 9.
Poddigue avv. Giuseppe, p. Savoia 4.

Società Antischiavista d'Italia.

Questa filantropica Associazione ha sede primaria in Roma, nel Palazzo Altemps. Presidente generale è il comm. Filippo Tolli, segretario il comm. Attilio Simonetti. Il Governo riconosce, approva, incoraggia e sostiene l'opera zelante della Società, che si diirama in tutta Italia per mezzo di Comitati locali, pubblica un Bollettino mensile e per affrancare gli schiavi ed impedire la tratta tiene a sue spese degli agenti di vigilanza a Bengasi, a Derna, a Misurata, a Tobruc, a Brissen, a Homs, a Tripoli ed a Canea.

Facilitata dall'occupazione della Libia, l'azione sociale antischiavista si svolgerà ora più nell'interno dell'Africa.

A Torino il Comitato è composto di Consigliere Onorarie e di Zelatrici.

Presidente

Rosa di San Marco cont[a] Celeste, via Sagliano 4.

Istituto contro l'accattonaggio
Pane quotidiano

Corso Ponte Mosca 25 (Corso Napoli 2).

Fondato nel 1899 allo scopo di provvedere, coll'aiuto delle Autorità e dei privati, ad eliminare l'accattonaggio per le pubbliche vie e nelle case, fornendo provvisoriamente immediato asilo e soccorso agli indigenti; coll'avviare, in seguito ad attinte informazioni, agli altri Istituti di Beneficenza quelli che vi potessero essere ricoverati; facilitare il rimpatrio di coloro che possono trovar lavoro o ricovero nel loro paese; provvedere al collocamento presso Industriali, Commercianti, ecc. quelli sprovvisti di lavoro e senza mezzi di sussistenza e col dar loro provvisoriamente lavoro nei locali stessi dell'Istituto; distribuire pane, minestra, ecc. in apposito locale, ed intervenire in tutti i modi possibili e adatti a pro degli indigenti.

Presidente onorario

Rossi conte avv. Teofilo, senatore del Regno, Sindaco di Torino, v. Giuseppe Pomba 1.

Vice-presidente onorario

De Giuli Giuseppe, c. Re Umberto 36.

Presidente effettivo

Obert cav. avv. Ettore, v. Mercanti [illegible]

Vice-presidenti

Roetti cav. Gaetano, v. Massena 5
Boselli cav. uff. avv. Silvio, v. Bertola [illegible]

Consigliere segretario

Bruno rag. Pietro, c. Princ. Oddone [illegible]

Consiglieri

Aliberti comm. avv. Paolo, v. Assarotti [illegible]
Bovi cav. prof. ing. Benvenuto, v. Donati [illegible]
Cauvin comm. Alberto, v. Garibaldi [illegible]
Colombatto Giov., v. Lessolo 1.
Donna cav. Antonio, v. Papacino [illegible]
Lowy Giulio, v. Roma 16.
Martiny cav. ing. Gian Luigi, v. Morosini [illegible]
Muggia cav. ing. Achille, v. S. Dalmazzo [illegible]
Ravazza dott. cav. uff. Carlo, v. Bellezia [illegible]
Sacco cav. Eman., v. Amedeo Avogadro [illegible]
Prestinari cav. generale Marcello, corso Vittorio Emanuele II, 111.

Revisori dei conti

Merzagora Ambrogio, v. Vanchiglia 16.
Rossi rag. Lodovico, c. Duca di Genova [illegible]
Prelle prof. Massimo, c. Principe Oddone 11*bis*.

Tesoriere

Crowther Federico, v. Bern. Galliari [illegible]

Azienda rifiuti
Pro Fanciulli abbandonati

Corso Verona 41.

Rizzo Federico, *dirett.*, v. della Rocca [illegible]

Cucina malati poveri

Via Bertola angolo corso Palestro
Sede propria, ☎ 84-71.

Questa Cucina fu fondata dalla signora Ernesta Sampò-Vallerino ed ha per iscopo di fornire gratuitamente brodo, pane, carne, vino, latte, uova, marsala agli ammalati o convalescenti poveri, raccomandati dai medici municipali di beneficenza all'Ispettorato sanitario dell'Opera.

Presidente onoraria

S. A. I. e R. la Principessa Laetitia di Savoia Napoleone Duchessa d'Aosta

Consiglio Direttivo.

Presidente

Sampò Vallerino Ernesta, c. Beccaria 2.

Vice-presidenti

Gibello dott. cav Carlo, v. Fabro 4
Camerano avv. comm. Carlo, v. Mercanti [illegible]

Segretario

Lebole rag. Pietro, c. Princ. Oddone [illegible]

Cassiere

Airaldi cav. uff. Celidonio, esattore comunale, v. Ospedale 18.

Contabile

Tibò rag. Francesco, v. Cavour 12.

Consiglieri

Begey avv. Attilio, v. Milano 20.
Claretta Assandri nob. Camillo, v. della Rocca 27.

Capanetto prof. cav. G. B., via Venti Settembre 54.
Basso cav. Giacomo, v. Cavour 23.
Molinari cav. dott. Vittorio, v. Genova 3.
Vecchi cav. Silvano, c. Reg. Margh. 16.
Cernaglia cav. Achille, v. Cernaia 2.
Gagliotti cav. dott. Paolo, v. Ponza 4.
Gobbi cav. rag. Gerardo, v. Perrone 5.
Spurgazzi cav. dott. Maur., v. Palmieri 23.

Revisori dei conti

Bermino cav. Gius., v. Carmine 1.
Meneghi Federico, v. Cibrario 14.
Rubini cav. Luigi, v. Roma 2.
Tibelli cav. dott. prof. Vitige, v. Giulio 22.
Fontana ing. Vincenzo, p. Vitt. Em I, 12.

Ispettorato sanitario

Audenino prof. dottor Edoardo, piazza Statuto 16.
Bessone dott. Mario, v. Meucci 2.
Bey dott. Casimiro, v. Amedeo Avogadro 19.
Camerano dott. cav. Aless., v. Stampat. 12.
Gagliotti dott. cav. Paolo, v. Ponza 4.
Gibello dott. cav. Carlo, v. Fabro 4.
Laura dott. T. F., v. Governolo 19.
Molinari dott. cav. Vitt., v. Genova 3.
Pozzo dott. Gio. Ant., v. Campana 20.
San Martino conte dott. Melchiorre, via Fabro 4.

Patronesse

Balbis di Sambuy contessa Maria, corso Siccardi 51.
Balbis di Sambuy nob. Marianna.
Beltrami-Baldracco Felic., v. Cibrario 36.
Borgna-Derossi Giulia, c. Giov. Lanza 52.
Barbaroux-Sciolla contessa Amalia, via Carlo Alberto 17.
Bosozzi-Ansaldi Maria, c. Siccardi 20.
Calleri Felicina, c. Oporto 13.
Cernaglia-Calvi Carlotta, v. Cernaia 2.
Donn-Richter Anna, v. Cernaia 2.
Ferrari di Castelnuovo march. Felicita, v. Lagrange 7.
Lampugnani-Frisetti Aniceta, v. Cernaia 30.
Spurgazzi Signoretti sig[a] Teresa, via Palmieri 23.
Lona-Frisetti Felicita, v. Cernaia 26.
Mazé de La Roche cont. Lorenzina, corso Vinzaglio 25.
Seymonat Vischi Enrichetta, v. Assarotti 4.
Gibello-Striglia Rosa, v. Fabro 4.
Bartolotti-Barone Marianna, v. Milano 3.
S. E. Onnis-Delicati Emma, v. Cibrario 71.
Valcredi-Musso Giovannina, v. Zecca 12.
Chiantore-Bondon Teresa, c. S. Martino 1.
Herrero della Marmora march. Maria Luisa, c. Duca di Genova 33.
Viola Balbis cont[a] Luisa, v. Juvara 10.
Neumann Cerutti Amalia, corso Vittorio Eman. II, 105.
Salvadori di Wiesenhoff cont[a] Clelia, v. dei Mille 5.

Comitato
per la distribuzione delle minestre
ai poveri della regione S. Salvario

Via Nizza 16.

Questo Comitato, coi sussidi eventuali di alcune Opere pie ed in ispecie colle oblazioni de' privati cittadini della regione, si propone di distribuire giornalmente la minestra, e qualche volta il pane e il carbone se le offerte lo permettono, ai poveri della regione S. Salvario, durante la stagione invernale.

Presidente

Ferrero d'Ormea e di Palazzo nobile dei marchesi Carlo-Vinc., v. Saluzzo 37.

Consiglieri

Abate-Daga cav. dott. Gio., c. Valentino 1.
Berra cav. ing. Cesare, v. Princ. Tommaso 31.
Brizio cav. prof. Gio. Batt., v. Goito 4.
Chevalley avv. proc. Gius., c. Valentino 13.
Colombo dott. Carlo, v. Saluzzo 48.
Fassini teol. don Gio., parroco del Sacro Cuore di Maria, v. Campana 8.
Franchi geom. comm. Franco, corso Valentino 13.
Guasco di Bisio cav. Gio., v. Ormea 5.
Lanza avv. Giovanni, c. Valentino 13.
Ponzani cav. nobile Vittorio.
Pozzo Paolo, tip. edit., p. Saluzzo 4.
Prelato teol. Antonio, curato dei SS. Apostoli Pietro e Paolo, v. Saluzzo 25*bis*.
Quartara comm. Giuseppe, v. Saluzzo 15.
Rocca cav. Alfredo, cons. prov., c. Valentino 40.
Talucchi cav. uff. Vespasiano, v. Burdin 6.
Vaccino dott. cav. Gius., v. S. Massimo 40.
Vogliotti cav. Gio., c. Valentino 19.

Patronesse

Agnelli-Boselli Clara, v. Burdin 38.
Canalis-Cagnoli Giacinta, v. Pio Quinto 28.
Damilano Laura ved. Colli, v. San Secondo 15.
Godefroy (in religione Suor Margherita) v. Nizza 16.
Vicary-Rattone Cesarina, v. Berthollet 38.

Segretario

Grammatica prof. Guiscardo, v. Campana 7.

Comitato di Beneficenza
per le minestre invernali e soccorsi
della Parrocchia Corpus Domini.

Come già in altre Parrocchie si fondò per quella del *Corpus Domini* l'opera per la minestra quotidiana ai poveri. E' affidata ad un'ottima Suora di S. Vincenzo, che coadiuvata da benemerite signore distribuisce minestre dall'ottobre a marzo, assistendo inoltre i poveri a domicilio con largizioni di cibarie, vesti ed altri soccorsi.

Iniziata coll'introito di una festa di beneficenza, continua col provento delle azioni e delle offerte raccolte da un Comitato di signore che ha sede in via Milano 3.

Consiglio Direttivo.

Presidente

De Laugier bar[a] Alexine, v. Conte Verde 1.

Vice-presidente

Moreno Curti-Vaccari contessa Maria, v. della Rocca 32.

Tesoriera

Dogliotti Elvira, v. Milano 2.

Segretario

Bonino cav. Natale, v. Carlo Alberto 5.

Distributrice dei soccorsi

Dumas Suor Lucia, v. Venti Sett. 91.

Direttore

Morino can. Bernardino, v. Milano 3.

Società Reale
per
l'Educazione correttiva dei minorenni
dell'Antico Regno Sardo
Patronato « Cesare Lombroso »

Via Arcivescovado 3.

Amministrazione e Direzione ☎ 19-79.

La Società, costituita in Torino con R. Decreto 21 novembre 1846, ha l'intento di ricoverare, educare ed istruire i minorenni discoli appartenenti alle provincie dell'antico Regno Sardo che abbian l'età di 9 a 12 anni.

Ai minorenni accolti vien dato l'insegnamento elementare integrato con lezioni di ginnastica, di disegno e di plastica applicata all'industria, di canto corale, ecc. I più grandicelli sono addetti a vari mestieri nei laboratori interni o presso industriali (litografi, fabbri, falegnami, legatori, fonditori, sellai, ecc.) e sono adeguatamente compensati, in modo che uscendo dall'Istituto posseggano insieme e un piccolo fondo ed una sufficente educazione professionale.

La retta mensile è di L. 45. Ai fanciulli di condizione economica disagiata si concedono riduzioni.

I soci azionisti della Società pagano L. 12 all'anno e un obbligo triennale.

Amministrazione.

Presidente

Carrara dott. prof. Mario, c. Peschiera 10.

Vice presidente

Lancia cav. uff. Cesare, v. Cibrario 36*bis*.

Amministratori

Bovi cav. ing. prof. Benven., c. Oporto 21.
Fasola Alfredo, v. Piffetti 11.
Debenedetti cav. uff. Aless., v. Bertola 20.
Gherardini avv. Plinio, v. S. Dalmazzo 9.
Leumann dott. comm. Ermanno, v. Legnano 33.
Rosso avv. Alberto, v. Boucheron 4.
Salvagno cav. Carlo, v. Alfieri 7.
Spingardi magg. gener. cav. Carlo, via Principe Amedeo 16.

Direttore

Tovo dott. prof. Camillo, v. Arcivescovado 3

Segretario

Romano avv. Giovanni.

Tesoriere

Airaldi avv. Celidonio, v. Ospedale 18.

Comitato di difesa dei fanciulli
Via Corte d'Appello 16
Palazzo della Corte d'Appello

Orario: *Giorni feriali* dalle 8 alle 9, dalle 12 alle 15 e dalle 18 alle 19.
Giorni festivi dalle 9 alle 12.

(Fondato nel 1906 dal magistr. Gius. Cesare Pol...

Il Comitato aiuta le famiglie a fare le pratiche pel ricovero dei fanciulli aventi meno dei 16 anni in case di correzione e ne ricovera nei limiti dei suoi fondi e così fa le pratiche per i fanciulli maltrattati e pel loro ricovero, e provvede pure al ricovero dei fanciulli materialmente o moralmente abbandonati. Vigila a mezzo di *volontari* fanciulli discoli in libertà sorvegliata in particolare quelli condannati condizionalmente. Difende sempre gratuitamente i fanciulli tradotti in giustizia che hanno meno degli anni 16.

Il Comitato completa l'opera sua mediante:

1) *Colonia* in Rivara Canavese per ricovero di fanciulli d'ambo i sessi ordinato dall'Autorità Giudiziaria a norma della circolare della Procura Generale d'Appello 21 gennaio 1911, per sottrarli ai maltrattamenti od ai mali esempi della famiglia.

2) *Istituto* di educazione e custodia per minorenni inquisiti maschi, non sedicenni, agli effetti degli art. 306, 315 ecc. del Codice di Proc. Pen. e pei minorenni della stessa età su cui il Comitato esercita la libertà sorvegliata, allorchè se ne reputa opportuno un ricovero momentaneo.

Soci d'onore.

Bartlet miss Lucy.
Frola conte avv. Secondo, senatore, via Juvara 10.
S. E. Taglietti Giuseppe, gr. uff. ✱, gran cordone ☆, Primo Presidente della Corte di Cassaz. di Torino, p. Maria Teresa 3.
Martinengo cav. uff. Giuseppe, Presidente del Tribunale, c. Moncalieri 85.
Tirelli dott. prof. Vitige, v. Giulio 22

Consiglio Direttivo.

Presidente

Chironi prof. grand'uff., Gian Pietro, senatore, v. Monte di Pietà 26.

Vice-presidente

Pola avv. comm. Gius. Cesare, sostituto procur. gener. applicato, c. Oporto 17.

Tesoriere

Sola avv. Riccardo, v. Assarotti 3.

Segretario

Vigna avv. cav. Vinc., v. S. Dalmazzo 7.

Consiglieri

Bellia ing. comm. Gius., dirett. Patronato Liberati dal carcere, v. Princ. d'Acaja 8.
Bottino dott. Efisio.
Cauvin comm. Alberto, consigliere comun., v. Garibaldi 8.
Dalmazzo dott[a] Fanny, v. Martinetto 12.
Emprin avv. comm. Cal., Presidente dell'Ordine dei Procuratori, v. Cernaia 21.
Malinverni cav. avv. Ottavio, v. Napione 20.
Omodei avv. P. Attilio, v. Assarotti 9.

Piffetti cav. avv. Eugenio (Procuratore del Re a Caltanissetta).
Sclare dott[a]. Augusta, v. Montebello 17.
Sacerdote prof. dott. Anselmo, corso Re Umberto 8.
Sola avv. Riccardo, v. Assarotti 3.

Avvocati del Comitato

Omodei Pier Attilio, v. Assarotti 9.
Sola Riccardo, v. Assarotti 3.
Gherardini avv. Plinio, v. S. Dalmazzo 9
Dalla Gius., v. Scuole 11.
Calleri Gamondi avv. Paolo, v. Assarotti 9.
Casalis avv. Luigi Attilio, v. Orfane 8.
Vigna Vincenzo, v. S. Dalmazzo 7.
Villabruna avv. Bruno, v. Corte d'App. 9.
Palazzo prof. avv. Mario, v. Giulio 8.
Dagasso avv. Edoardo, v. Bertola 20.
Berutti avv. Enrico, v. Pietro Micca 15.
Bazetta avv. Adolfo, p. Solferino 8.
Monateri avv. Ettore, v. Genova 21.
Baravalle avv. Carlo, c. Oporto 2.
Torchio dott. Giacomo, v. Milano 16.
Nasi nob. dott. Michele, v. Scuole 13.
Carrola dott. Antonio, c. Oporto 2.
Minetto dott. Ettore, v. Bertola 24.

Casa Benefica pei giovani derelitti
☎ 1-19.

Sez. maschile: v. Principi d'Acaja 40.
Sez. femminile: v. Vassalli Eandi 30.

Fondata nel 1889 dall'avv. cav. Luigi Martini, pretore urbano di Torino, con 10 giovani, accoglie ora 830 ragazzi e 40 fanciulle.

La Casa Benefica riceve gratuitamente i giovani di età non inferiore ai sette anni, preferibilmente della Città e Provincia di Torino, che si trovano in stato di abbandono materiale o morale, a qualunque religione appartengano, e li tiene fino a quando abbiano imparato un mestiere e siano capaci di provvedere a se stessi da onesti cittadini.

Gli allievi della Casa Benefica terminate le scuole elementari, scelgono liberamente un mestiere e pur continuando a frequentare le scuole di disegno e di musica vengono collocati come operai nelle officine della Città.

Uscendo dalla Casa Benefica, ad educazione compiuta, i giovani ricevono la metà dei loro guadagni a titolo di premio.

Consiglio Direttivo.

Presidente

Leumann grand'uff. Napol., c. Vitt. Em. 105.

Vice-presidente

Aubert cav. uff. Luigi, v. Vassalli Eandi 32.

Consigliere delegato

Fea col. cav. Michele, v. Gasometro 10.

Consiglieri

Bon cav. ing. Giuseppe, v. Fabro 3.
Castaudi comm. Gio., v. Drovetti 14.
Goglio comm. ing. Gius., deputato al Parlamento, c. Oporto 41.
Martini avv. Cesare, c. Oporto 26.
Sola avv. Riccardo, v. Assarotti 3.
Tedeschi avv. comm. Felice, v. Consolata 1.

Direttore

Gianotti cav. dott. Angelo, v. Principi d'Acaia 40.

Segretario

Collino Emilio, v. Bertola 19.

Economo

Boley Cesare, v. Principi d'Acaia 40.

Direttore spirituale

Suria prof. cav. D. Gius., v. Monferrato 18.

Medici

Deregibus dott. cav. Candido, via del Carmine 6.
Orsi dott. Luigi, *oculista*, v. Venti Sett. 17.
Olivero dott. cav. Aless., *dent.*, c. Oporto 15.
Tenivelli Angelo, *dent.*, v. Pr. Amed. 32.

Tesoriere

Airaldi cav. uff. avv. Celidonio, v. Ospedale 18.

Insegnante di musica

Marucci prof. Bernardo, c. S. Maurizio 26.

Insegnante di ginnastica

Forlini prof. Francesco, maresciallo, via Villarbasse 22.

Consiglio di Patronato.

Presidente

Cibrario ved. cont[a] Elisa nata Carbonazzi, v. Amedeo Peyron 14.

Vice-presidente

Tedeschi-Tedeschi Adelaide, c. Vittorio Emanuele II, 73.

Segretaria

Bonelli-Martini Maria, v. Alberto Nota 3.

Consigliere

Abate-Botto Maria, c. Francia 56.
Ajello-Richetta Elisa, c. Palestro 5.
Artom-Fubini Elvira, c. Siccardi 18.
Aubert Calligaris Ern., v. Vassalli Eandi 32.
Baliardini Caterina ved. Carmarino, via Cardinal Maurizio 17.
Bosio-L'Orsa Vittorina, v. Confienza 19.
Brizzi Giuseppina.
Cerutti-Bauduc-Musy Emilia, v. Nizza 3.
D'Angrogna Pallavicino marchesa Anna. S. Fiorano (Milano).
Deregibus-Massa Maria, v. Plana 5.
Fubini-Fubini Anna, v. Burdin 36.
Gilardini-Allasia Matilde, v. Pal. Città 3.
Leumann-Cerutti Amalia, c. Vitt. Em. II, 105.
Losio-Ramella Fadilla, c. Vinzaglio 32.
Moris-Dupuy Teresa, v. Carlo Alberto 43.
Schiapparelli-Cardone Alexine, via delle Rosine 8.
Toesca di Castellazzo contessa Vittoria, v. Gioberti 8.
Treves-Treves Elisa, c. Vitt. Eman. II, 34.

Direttrice della sez. femminile

Giovanetti Rosalia, v. Vassalli Eandi 30.

« *Pro infantia derelicta* »

Opera di assistenza momentanea per bimbi abbandonati.

Ufficio e sede: v. Asti 32 (barr. Casale)

Orario: dalle 14,30 alle 17,30 escluse le domeniche e i giorni festivi.

Quest'opera, sorta nel 1907 ha per iscopo di dare immediato ricovero ai bambini privi di assistenza, siano essi orfani o no; volontariamente o forzatamente abbandonati dai genitori; allontanati da questi per causa di malattia; trovati in luoghi d'immoralità, ecc. ecc. Tutti i piccoli derelitti, senza distinzione di sesso e di confessione religiosa, legittimi o naturali, dal bimbo che conta pochi giorni sino al 12° anno di età, trovano in quest'Opera immediato ricovero.

L'Opera è priva di mezzi e vive esclusivamente della carità cittadina. Essa è retta da un Consiglio d'Amministrazione. La pulizia, il governo interno del ricovero è affidato alle Suore Terziarie Francescane di Susa.

Presidente

Barel di S. Albano cont. Francesca, via dei Mille 36.

Vice-presidente

Mazé de la Roche cont. Camilla n. Gay di Quarti, v. Napione 7.

Tesoriere

Gay di Quarti nob. dei conti Alessandro, c. Vittorio Emanuele II, 115.

Segretarie

Caldi Carolina, c. Casale 2.
Renaudo-Jaccon Elvira, v. Saluzzo 9.
Sogno Amalia, v. Vanchiglia 24.

Consigliere

Bellati Emma, v. Accad. Albertina 21.
Besozzi Angela, v. Beaumont 10.
Caldi-Musso Giuseppina, v. S. Giulia 8*bis*.
Cumino Edvige ved Chiaraviglio, via Cernaia 32.
Guasco di Bisio Gattinara contessa Maria-Teresa v. Carlo Alberto 41.
Rossi Onorina, v. Venti Settembre 38 *bis*.
Tappi Pierina, v. Assietta 24.

Assistente ecclesiastico

Condio cav. mons. Luigi, v. Figlie dei Militari 19.

Dottori dell'Opera

De-Silvestri dott. cav. uff. Enr., v. Principe Amedeo 29.
Orsi dott. Luigi, v. Venti Settembre 17.

Vice-presidente

Bonino cav. Natale, v. Carlo Alberto 5.

Sindaco

Morano avv. Maurilio, v. Barolo 20.

Consigliere delegato

Ferrero Gio., v. Orfane 8.

Consiglieri

Balbo di Vinadio conte Prospero, v. Bogino 8.
Buffa di Perrero nob. avv. Costanzo, v. Barbaroux 43.
Ferello Giuseppe, v. Vanchiglia 11*bis*.
Mo canon. Michele, v. Maria Vittoria 6.
Nuvoli conte Luigi, v. Scuole 8.
Peghini cav. A. Giacomo, v. Madama Cristina 12.
Rissone Giovanni, v. Botero 1.
Sona Costanzo, v. Foggia 11.
Vogliotti Alberto, v. Fabro 3.

Censori

Borgogno Carlo, v. Stampatori 6.
Ellena Gius., v. S. Maria 3.
Illario Annibale, v. Biella 8.

Segretario

Bertrand ing. cav. Franc., v. Cibrario 26*bis*.

Tesoriere

Sartorio avv. cav. Felice, v. Giulio 24.

Servizio sanitario di beneficenza.

Coda dott. cav. Martino, v. delle Scuole 11.

Comitati di tutela e di erogazione per i patronati.

Presidente

Bonino cav. Natale, predetto.

Vice-presidenti

Peghini cav. A. Giacomo, predetto.

Direttori per le provviste

Peghini cav. A. Giacomo, predetto.
Ferrero Giovanni.

Patroni in Torino

Bertrand ing. cav. Franc., predetto.
Borgogno Giovanni, v. Stampatori 6.
Bossi can. Gabriele (Metropolitana).
Casartelli Alberto, v. Zecca 33.
De Alexandris D. Edoardo, v. Gioberti 23.
Ellena Gius., v. S. Maria 3.
Ferello Gius., predetto.
Ferrero Luigi, v. Orfane 8.
Gedda D. Gius., v. Barbaroux 41.
Nuvoli conte Luigi, predetto.
Ragozzi rag. Alberto, c. Vitt. Em. II, 3.
Sona Costanzo, predetto.
Vogliotti Alberto, predetto.

Per le patronate.

Presidente

Bellati Marciandi Emma, v. Accad. Alb. 21.

Vice-presidentessa.

Castellano Margherita, p. S. Carlo 10.

Arciconfrat. della Misericordia e Patronato pei liberati dal carcere

già Opera Pia della Misericordia

Via Barbaroux 41.

È sorta l'*Opera Pia della Misericordia* per effetto dell'editto 24 dicembre 1836 di Carlo Alberto dalla separazione dei redditi e del patrimonio dell'Arciconfraternita di San Giovanni Battista Decollato, eretta nella città di Torino nell'anno 1578, di cui faceva parte, allo scopo di sovvenire moralmente e materialmente i carcerati. Con R. Decreto 12 febbraio 1899 l'*Opera Pia della Misericordia* venne trasformata in *Patronato pei liberati dal carcere*.

Presidente

Bellia ing. comm. Giuseppe, v. Principi d'Acaja 8.

Direttrici per le provviste

Bozzia Adele ved. Copasso, v. Cavour 41.
Conti di Carpenea contª Margherita, via della Rocca 32.

Patrone in Torino

Adami Claudina, c. Vinzaglio 12.
Apostolo Maria, v. Bertola 37.
Barbaroux-Sciolla contessa Amalia, via Carlo Alberto 17.
Bernenghi Valentina dei marchesi Salvago, v. Maria Vittoria 45.
Bonolio Serafina, v. Maria Vittoria 51.
Broglietti Camilla, v. Scuole 9.
Bucchia-Mussa Martina, v. S. Quintino 34.
Bucchia Marina, v. S. Quintino 34.
Gedda-Copasso Nina, v. Cavour 41.
Mazé de la Roche contessa Camilla, via Napione 7.
Nazari di Calabiana Tomola contessa Petronilla, v. Cristoforo Colombo 26.
Pacini Giovannina, c. Palestro 10.
Rossasco-Gay cont. Felicita, v. Corte d'Appello 22.
Rombosio-Tomola Placida, v. Cassini 22.
Rosazza Linda, p. Vitt. Em. 18.
Tappi Pierina, v. Assietta 24.
Vandone Lucrezia, c. Oporto 44.
Vogliotti-Pagani Giuseppina, v. Fabro 3.

Associaz. Nazion. di Soccorso per le figlie povere dei carcerati

Via delle Scuole 11.

Sorta in Firenze, dove risiede il Comitato Centrale Direttivo, quest'Opera gratuitamente raccoglie negli Asili delle Suore Calasanziane le derelitte fanciulle dei carcerati per crescerle buone ed oneste, insegnando loro un'arte od un mestiere che le metta in grado di assicurarsi il necessario sostentamento per l'avvenire.

Ha comitati locali nelle varie città d'Italia, ed il Comitato in Torino costituito nel 1906 dalla contessa Rosa di San Marco.

Comitato di Torino

Patronessa Onoraria

A. I. R. la Principessa Lætitia di Savoia Napoleone Duchessa d'Aosta.

Patronesse

Conti di Carpanea contª Margherita, via della Rocca 32.
Bianco di S. Secondo cont. Paolina n. Roggeri di Villanova, v. Duch. Jolanda 19.
Fanno baron. Eleonora, v. Ospedale 19.
Rosa di S. Marco contessa Celeste, via Sagliano 4.

Patroni

Arduino avv. cav. Marcello, v. Milano 16.
Conti di Carpenea conte cav. Carlo, v. della Rocca 32.
Bianco di S. Secondo conte avv. Ernesto, v. Duchessa Jolanda 19.
De Laugier bar. avv. Gius., v. Bogino 9.
Govera di Maria conte Giacinto, c. Re Umberto 8.

Unione ex-Allieve Figlie di M. V.

Sezione assistenza morale-sociale.

Via Maria Ausiliatrice 1.

Ha per scopo l'aiuto morale ed economico delle inscritte.

Presidentessa

Direttrice delle figlie di M. A. di Torino.

Vice-presidentessa

Degani Matilde, c. Reg. Margherita 148.

Cassiera

Muttis Maria, v. Consolata 11.

Segretaria

Jazzi suor Argia, v. M. Ausiliatrice 1.

Vice-segretaria

Passuello Lucia, v. Sassari 11.

Consigliere

Pinazzi Francesca, v. Maria Vittoria 34.
Comazzi Annetta, v. Cossila 7.
Bolla-Rizzo Maria, c. Reg. Margherita.
Vaschetto Marta, v. Mazzini 4.
Negri Lina, v. Maria Ausiliatrice 1.

Medico sociale

Colombo dott. Carlo, v. Saluzzo 48.

R. Arciconfraternita dei Santi Maurizio e Lazzaro

Basilica Magistrale (via Milano)

Chiesa principale dell'Ordine in Italia.

Istituita dal Re Vittorio Amedeo II, con bolle magistrali del 15 febbraio 1729, adempie, oltre a varii uffizi religiosi, all'elargizione di doti a figlie povere.

Vi appartennero nei vari tempi i più ragguardevoli cittadini sia nell'Ordine patrizio sia in quello dei dignitari di Corte, dei Magistrati e delle altre classi inferiori. — Ne ebbero il priorato cavalieri dell'Annunziata, dignitari dell'Ordine Mauriziano e prelati ragguardevoli, ecc. Ne fanno parte anche oggi S. M. il Re e le LL. AA. RR. il Duca d'Aosta ed il Duca di Genova, ecc.

Consiglio d'Amministrazione

a tenore del R. Decreto Magistrale 26 giugno 1898.

Presidente

Provana dei conti di Collegno Eman., ✱ e comm. ✉, v. S. Dalmazzo 15.

Vice-presidente

Wenk mons. Prospero, canon., rettore della Collegiata SS. Trinità, ✱.

Priore (Membro nato)

Berroni Carlo Felice uff., comm. ✱.

Vice-priore

Matta Carlo Augusto, ✱ e comm. ✉, via Giuseppe Pomba 16.

Rettore (Membro nato)

Bossatis can. Antonino, Cappell. dell'Ordine Mauriziano, ✱ e uff. ✉, via Milano 20.

Direttore di segreteria

Cantù notaio cav. uff. Gius., v. Ottavio Revel 17.

Direttore di economia

Morino dott. Gio., ✉, farmac., v. Milano 3.

Direttore di tesoreria

Berroni avv. Gius., ☎, v. Gius. Pomba 14.

Revisore dei conti

Bossi teol. avv. can. Gabriele, curato della Metropolitana.

Consiglieri

Bosco di Ruffino conte avv. Vittorio, uff. ✱ e ☎, v. Accad. Albertina 34.
De-Magistris prof. Carlo Pio, v. Gio. Prati 3.
Cairola avv. Zaverio ✱, c. Oporto 2.
Pansa cav. Gio., c. Francia 10.
Scapitta nobile Carlo, Gran Magistero Mauriziano, ✱ e uff. ☎, v. Lagrange 16.
Bosia monsignor Edoardo, cappellano di S. M., Custode della SS. Sindone, Prefetto R. Basilica di Superga, cam. segr. di S. S. Papa Benedetto XV, ✱ e ☎.

Arciconfraternita della SS. Trinità

Via Garibaldi 6.

Fondata nel 1577, è amministratrice di varie Opere pie, fra le quali l'**Ospizio dei poveri convalescenti d'ambo i sessi,** nel borgo della Crocetta.

Presidente

Caligaris avv. Gust., uff. ☎, v. Perrone 3.

Vice-presidente

Busca can. cav. teol. Ed., v. Garibaldi 5.

Consiglieri

De-Bernochi Ces., p. Gran Madre di Dio 14.
Peracchione Michele, v. S. Teresa 1.
Solaro Del Borgo cav. Aless., v. Mazzini 17.
Righini cav. uff. Carlo, v. Pr. Amedeo 26.
Regis Martino, v. Palazzo Città 13.
Reviglio Eug., v. Venti Sett. 50.
Miniggio Maur., v. Baretti 36.
Baretta cav. avv. Donato, v. Carmine 8.
Capuccio ing. Vinc., c. Vitt. Eman. II, 84.
Gaidano Giacinto, v. Garibaldi 9.
Quaranta Remigio, v. Zecca 7.
Dovana Bartol., v. Garibaldi 10.
De Rusticis Gius., v. Pietro Giuria 42.
Berruto Gian Pietro, c. Reg. Margherita 7.

Consulente e segretario

Bianchetti avv. comm. Carlo, c. Siccardi 15

Direzione spirituale della chiesa.

Rettore

Zotto teol. D. Aristide, v. Garibaldi 6.

Vice-rettore

Rossi teol. Carlo, v. Garibaldi 6.

Cappellano

Guanti D. Bart., v. Garibaldi 6.

Priore

Gaidano Giacinto, v. Garibaldi 9.

Vice-priore

Solaro del Borgo cav. Aless., v. Mazzini 17.

Arciconfraternita dello Spirito Santo

Via Porta Palatina 9.

Fondata il 3 marzo 1575 da S. A. R. Emanuele Filiberto di Savoia, è fondatrice ed amministratrice dell'Ospizio dei catecumeni e dell'Opera Doti, ora concentrata nella Congregazione di C...

Confratelli Uffiziali

S. S. R. M. Vittorio Eman. III, Re d'Italia.
S. E. il Cardinale Agostino Richelmy, arcivescovo di Torino.

Priora

Vacante per la morte di S. A. R. la Duchessa Elisabetta di Genova, Priora dal 1850.

Amministrazione

Casalegno mons. canon. don Gius., *priore*, cascina Ricca, strada Orbassano.
Arneodo cav. Giacomo, *vice-priore*, v. Torquato Tasso 5.
Candelo Gio. Batt., *presidente*, v. Pietro Micca 17.
Carignano Gius., *vice-presidente*, v. San Domenico 2.
Versino Carlo, barr. Milano (casa propria).
Raviolo Franc., v. Milano 12.
Grignolio can. teol. avv. cav. Alessandro, v. Milano 3, *rettore*.
Begey avv. Attilio, v. Milano 20.
Bianchetti comm. avv. Carlo, c. Siccardi 15.
De Agostini Agostino, v. Beaumont 2...
Rappelli Lorenzo, *direttore Società delle Sepolture*, v. Bertola 24.
Garrone Francesco, *direttore di Sacristia*.
Papera can. D. Severino, *vice-rettore*, via Giacomo Leopardi 14.
Versino Nicola, *segret.*, v. Quattro Marzo 7.
Valenzano Ippolito, *tesoriere e archivista*, p. Vitt. Em. I, 19.

Pia Opera della Santificazione delle Feste

Sotto il Patrocinio di **S. Giuseppe.**

Canonicamente eretta nella Chiesa di S. Teresa con Decr. della Curia Arcivesc. 14 marzo 1861

Ha per iscopo di promuovere l'osservanza di tutti i giorni festivi prescritti dalla Santa Chiesa. Essa si compone di *Membri promotori* che pagano una quota annuale di **lire una**; e di *Membri aderenti* che pagano una quota annuale di **centesimi trenta**.

Presidente

Muriana teol. mons. cav. Domenico, v. S. Teresa 5.

Vice-presidente

Wench mons. Prospero, v. Palazzo Città 1.

Tesoriere

Giordano cav. avv. Luigi, v. Carlo Alberto 1.

Segretario

Solaro Del Borgo nob. Paolo, v. Mazzini 1...

Consiglieri effettivi

...aldi cav. uff. avv. Celidonio, via San Francesco da Paola 4.
...ino cav. Natale, v. Carlo Alberto 5.
...azzo prof. cav. Carlo, v. Venti Sett. 35.
...io Clemente, v. Bogino 12.
...neri Luigi, v. Giacinto Collegno 28.
...lo D. Gio. Batt.
...esa Luigi, v. Belvedere 17.
...etti Alberto, c. Vitt. Eman. II, 100.
...magistris prof. Carlo Pio, v. Giovanni Prati 3.
...liotti cav. Giovanni, c. Valentino 19.
...presidente dell'Unione Operai Cattolici.

Collettore

Maestro Luigi, v. S. Dalmazzo 10.

Pia Associazione dell'Adoraz. Quotidiana Univ. Perpetua a Gesù Sacramentato.

Sede Primaria:

Chiesa S. Tommaso Apostolo.

Quest'Opera fondata nel 1870 ha per iscopo di promuovere in tutte le classi sociali l'*Adorazione Quotidiana* a Gesù Sacramentato con una *Visita Giornaliera* anche brevissima in qualunque Chiesa od Oratorio.

Consiglio centrale.

Direttore generale

Villaro padre Vinc., curato di S. Tommaso.

Presidente

Gullino cav. Luigi, v. Barbaroux 35.

Consiglieri

Balma Agostino, c. Francia 32.
Solaro del Borgo cav. Paolo, v. Mazzini 17.
Bonino cav. Natale, v. Carlo Alberto 5.
Balbo cav. Enrico, v. Ospedale 9.
Carpano cav. Ottavio, c. Vitt. Em. II, 62.
Malacarne cav. Luigi, v. della Rocca 10.
Dall'Oglio avv. Paolo, v. Gioberti 43.

Pia Congregazione di Banchieri, Negozianti e Mercanti

sotto il titolo della Mad. SS. della Fede

Via Garibaldi 25.

Questa Congregazione, istituita fin dal 1663, conta circa 300 soci. Ha per scopo: Soccorrere i proprii ...itti nonchè gli estranei, purchè appartenenti o ...a appartenuti al ceto commerciale od industriale, che per vecchiaia o per infortuni a loro non imputabili si trovano nell'impossibilità di provvedersi il bisognevole per la vita. Lo scopo religioso viene raggiunto, fra altro, con funzioni religiose che celebrano nei giorni festivi nella propria Cappella.

Presidente

...eviglio Gius., v. Carlo Alberto 17.

Vice-presidenti

...avallotti cav. Achille, v. Milano 2.
...urzio Luigi, v. Gaudenzio Ferrari 2.

Tesoriere

Airaldi dott. cav. uff. Celidonio, v. Ospedale 18.

Segretario

Baretta cav. avv. Donato, v. Carmine 8.

Opera Pia Gaja dei Gioiellieri, Orefici e Argentieri

Via Roma 9.

Fondata dal fu Innocenzo Gaja con testamento 3 ottobre 1838, e riconosciuta con Regio Decreto 5 maggio 1851, ha per iscopo di soccorrere poveri appartenenti alla classe dei gioiellieri, orefici ed argentieri. È affidata ad una Amministrazione composta di un Presidente nominato dal Prefetto della Provincia, di quattro membri eletti dal Consiglio Comunale di Torino e di altri due eletti dalla Società dei lavoranti orefici ed arti affini.

Presidente

Fontana ing. Vinc., p. Vitt. Em. I, 12.

Vice-presidente

Roggero cav. Mario, v. Po 1.

Consiglieri

Besesti Cesare, v. Manzoni 2.
Vigna cav. rag. Nicola, via Principi d'Acaja 15.
Labriola cav. uff. Stefano, piazza Carlo Felice 6.
Buffa di Perrero nob. avv. Alessandro, p. Savoia 4.
Lissolo Pietro, v. Garibaldi 11.

Segretario

Pignatta rag. Giuseppe, v. Belfiore 17.

Unione del Coraggio Cattolico

Via Arcivescovado 12.

Quest'associazione, fondata l'anno 1878, ha per iscopo principale quello di promuovere manifestazioni religiose. Possiede due opere importantissime: quella dei Pellegrinaggi annuali ai santuari di Maria SS. e quella tanto cara degli Spazzacamini. Possiede pure nel suo seno la sezione giovani e la sezione ricreativa.

Opera d'istruzione e di beneficenza degli Spazzacamini

Via Arcivescovado 12.

Quest'Opera ha per iscopo la tutela e la protezione degli Spazzacamini risiedenti in Torino e nel territorio. — Raccoglie ogni domenica tutti gli Spazzacamini e li provvede di sana refezione e della biancheria di bucato. Procura che ricevano una buona istruzione religiosa ed ha fondato per questi giovani una Scuola Serale aperta nei mesi invernali.

Presidente

Milanesio rag. Stef., v. Carlo Alberto 36.

Direttore spirituale

Desecondi can. Giuseppe, v. Palazzo di Città 4.

Vice-presidenti

Sansalvadore Giuseppe, v. Garibaldi 31.
Fogliacco Federico, v. Venti Settembre 46.

Segretario

Martori Francesco, v. Cavour 7 *bis*.

Tesoriere

De-Rusticis Gius., v. Pietro Giuria 42.

Lega per il Riposo Festivo

Via Roma 20.

Si compone di tutti i volonterosi di qualsiasi opinione o credenza che in qualità di *Soci aderenti* intendono caldeggiare l'osservanza del riposo festivo in conformità alle leggi vigenti dello Stato.

Presidente

Bellardo Bernardo, v. Garibaldi 13.

Vice-presidente

Muriana teol. mons. cav. Dom., v. Santa Teresa 5.

Segretario

Boffa rag. Andrea Luigi, v. Donati 6.

Consiglieri

Auxilia dott. Giov. Batt., v. Venti Settembre 50.
Bellardo Bernardo, predetto.
Bellia avv. Valentino, c. Vitt. Em. II, 82.
Brizio Clemente, v. Bogino 12.
Chiesa Luigi, v. Belvedere 17.
Conte Giovanni, p. S. Carlo 10.
De-Maria cav. uff. Gius., v. Rossini 10-12.
De-Magistris prof. Carlo Pio, v. Giovanni Prati 3.
Olivieri di Vernier conte Carlo, via dei Mille 18.
Muriana teol. mons. cav. Domenico, delegato speciale della Pia Società per la santificazione delle feste, predetto.
Masoero Carlo, v. Palmieri 3.
Pescarolo Francesco, v. Bava 3.
Sansalvadore Gius., v. Garibaldi 31.
Solaro del Borgo nob. Paolo, v. Mazzini 17.
Vogliotti cav. Gio., c. Valentino 19.
Zerbo Carlo, v. Bertola 11.
Delegati di parecchie Società aderenti.

R. Opera della Mendicità Istruita

Via S. Massimo 21.

Fu fondata nel 1743: vi si ammaestrano i poveri d'ambo i sessi, a cui si dà una conveniente educazione civile e religiosa ed insegnamento elementare.

Le sue Scuole sono affatto gratuite, ed a spese della Regia Opera vengono distribuiti agli scuolari ed alle scuolare delle classi diurne tutti i libri ed oggetti scolastici occorrenti; ed inoltre sono distribuiti premi di emulazione in fine di anno.

Presidente

Ferrua prof. cav. Michele, v. Maria Vittoria 42.

Direttori

Solaro del Borgo nobile cav. Paolo, via Mazzini 17.
Della Chiesa di Cervignasco conte cav. Carlo, v. S. Francesco da Paola 2.
Bosia cav. teol. mons. Edoardo, cappellano di S. M. il Re, cust. della SS. Sindone, Palazzo Reale.
Saroldi cav. ing. Carlo, v. Assietta 1.
Grignolio cav. teol. avv. Alessandro, v. Milano 3.
Nasi nob. cav. Vittorio, v. della Rocca 36.
Vialardi di Sandigliano nob. Tommaso, ten. colonn. in P. A., p. Solferino 3.
Mottura cav. avv. Emilio, p. Madonna degli Angeli 2.
Gazelli di Rossana conte avv. Paolo, v. Mazzini 43.
Giordano avv. cav. uff. Luigi, v. Carlo Alberto 1.
Mella Arborio nob. Aless., v. Palmieri 36.

Impiegati

N. N.
Fauda cav. Carlomagno, *geom. perito tecnico, prof. di disegno*, v. S. Massimo 32.
L'esattore comunale, *tesoriere*.

Classi diurne maschili in n° di 17:

Via delle Rosine 18 — Via delle Scuole 16, — Borgo Dora, via Fucina 6.

Classi serali maschili in n° di 6:

Via Rosine 18 *bis*

Disegno, lingua italiana e francese.

Classi diurne femminili in n° di 16:

Via S. Massimo 21 *bis* - Via A. Provana — Via Giulio 15 — Via Porporati 3.

Società degli Asili pei lattanti.

Approvata con Regio Decreto del 17 luglio 18[illegible].

Via Meucci 2

(presso il sig. cav. Gius. Bersanino).

La Società attualmente ha 6 asili: il 1° San Salvario, v. Nizza 20; il 2° Santa Giulia, p. Santa Giulia 8; il 3° S. Massimo, in via dei Mille 21; il 4° S. Carlo, in via Venti Settembre 26; il 5° San Donato, in via Saccarelli 4; il 6° Borgo Dora, via Rivarolo 2.

Presidenti onorari

Le LL. AA. RR. il Duca e la Duch. d'Aosta.

Presidente emerito

Spandre mons. Luigi, vescovo di Asti.

Presidente

Manno bar. D. Ant., sen., v. Ospedale 19.

Vice-presidente

Antonielli di Oulx nob. comm. Aless., v. Lagrange 29.

Consiglieri Ispettori

Abrate comm. Antonio, c. Vittorio Emanuele II, 68.
De Bellegarde nob. Cesare, magg. gener. c. Princ. Oddone, 12.

Bersanino cav. Gius. fu Leone, *dirett. di segreteria*, v. Meucci 2.
[illegible] Ubaldini degli Alberti conte Mario, Fanti 6.
[illegible]otti bar. avv. Romano, v. Alfieri 17.
[illegible] di Moirano nobile Edoardo, via [illegible] Mille 36.
Romiolino avv. cav. Ferd., v. Cernaia 32.
[illegible]au bar. avv. Carlo Alberto, c. Vitt. [illegible]manuele II, 101.
[illegible] cav. avv. Alfredo, c. Cairoli 22.

Consiglieri onorari

[illegible] di Meana conte uff. ✻ Alfonso, via Mazzini 40.

Consultore legale onorario

[illegible]ieri avv. Alberto, v. Maria Vittoria 6.

Tesoriere

Arnaldi avv. cav. uff. Celidonio, esattore comunale, v. Ospedale 18.

Patronesse

[illegible] Adele n. Abrate, v. Legnano 33.
[illegible] baronessa Maria nata Vallin, via Bulbo 39.
De Cardenas contessa Vincenza n. Garelli della Morea, v. dei Mille 33.
De Carretto di Torre Bormida marchesa Giuseppina n. Gazelli di Rossana, via Princ. Amedeo 12.
Fassone di Clavesana march. Maria nata Trompeo, v. Carlo Alberto 39.
Ferrari di Castelnuovo marchesa Felicita, v. Lagrange 7.
Figarolo di Gropello contessa Carolina nata Mazé de la Roche, corso Re Umberto 59.
Gianazzo di Pamparato contessa Olimpia [illegible] Natta d'Alfiano, p. S. Carlo 8.
Lehmann Cerutti Amalia, corso Vittorio Eman. II, 105.
Marino baronessa Carlotta n. De Laugier, Ospedale 19.
Marino baronessa Eleonora nata Cordero di Vonzo, v. Ospedale 19.
Martini di Cigala cont. Fanny n. Ferrari-Ardicini, v. Sagliano 4.
Miglia di S. Stefano, nob. Amalia nata Gibellini, v. Pastrengo 29.
Perrone di S. Martino contessa Benedetta [illegible]. Benedetti, c. Siccardi 75.
Pissasco d'Airasca contessa Felicita nata Gay di Quarti, v. Corte d'Appello 22.
Riccardi di Lantosca contessa Virginia nata Basco, v. Carlo Alberto 39.
Rondolino Albina nata Gianoli, via Cernaia 32.
Rosa di S. Marco contessa Celeste, via Sagliano 4.
Viglietti contessa Vincenza, nata Sineo, Vitt. Em. II, 14.

SOCIETÀ
degli
ASILI INFANTILI URBANI

v. Principe Tommaso 25.

Questa Società di Azionisti, fondata nell'anno 1839, premiata con parecchie medaglie ad Esposizioni e Congressi e con quella d'oro alle Esposizioni di Torino 1898, e di Parigi 1900, tiene ora aperti nove Asili infantili.

N. 1. (**Boncompagni**) c. Reg. Margh. 47, *direttrice* Busca Giuseppina.
» 2. (**Bay**) v. Princ. Tommaso 25, *direttrice* Grossi Margherita.
» 3. (**Azeglio**) v. Chieri 14, *direttrice* Sisone Vincenza.
» 4. (**Aporti**) v. Livorno 14, *direttrice* Negri Luigia.
» 5 (**Cavour**) c. Oporto 11, *direttrice* Bassega Carolina.
» 6. (**Bonacossa**) v. Nizza 22, *direttrice* Borzone suor Carolina.
» 7. **Santa Maria**) v. Pio Quinto 11, *direttrice* Odile-Serra suor Clara.
» 8. **Principe Tommaso**) v. Legnano 8. *direttr.* Orso Carolina ved. Crotta.
» 9. (**B. Gastaldi**) piazza Regina Elena, *direttrice*, Albera Antonietta.

Presidente onorario della Società

S. A. R. il Princ. Em. Filiberto, duca d'Aosta.

Consiglio direttivo.

Presidente della Direzione

Davicini ing. cav. Attilio, v. Sacchi 22

Vice-presidente

Giriodi di Monastero conte cav. Augusto, p. S. Carlo 11.

Consigliere segretario

Parato avv. Riccardo, v. S. Quintino 33.

Direttore di contabilità

Negri comm. prof. Pasq., v. Belfiore 90.

Consiglieri

Antognoni dott. cav. prof. Oreste, v. Cibrario 9.
Giuganino cav. teol. can. Bart., piazza S. Giovanni 9.
Saroldi cav. ing. Carlo, v. Assietta 11.

Tesoriere

Mossi cav. uff. prof. Vinc., v. Goito 11.

Commesso d'ufficio

Sasso Sebast., v. Princ. Tommaso 25.

R. Asilo *Vittorio Emanuele II*

Corso Regina Margherita 109.

L'Asilo posto sotto l'alto patronato della Regina Margherita, venne fondato da Carlo Alberto nel 1838 e fu il primo asilo per bambini aperto in Torino. La munificenza del Re provvede a tutte le spese, compresa la minestra a mezzogiorno ai trecento bambini quivi annualmente accolti ed educati.

Direttore ff.

Bosia mons. Edoardo., ✻, ⊜, Prefetto della R. Basilica di Superga, cappellano di S. M. il Re.

Direttrice
Canonico vener. madre Michelina delle Suore di S. Giuseppe in Pinerolo.
Medico
Demaison cav. dott. Vittorio, v. Zecca 7.

Asilo Infantile *Umberto I*
(Piazza d'Armi)
48 - Corso Oporto - 48

Eretto in Ente morale con Regio Decreto del 5 luglio 1900. - Premiato con Medaglia d'oro all'Esposizione di Torino 1911.

Presidente
Peyla Nestore, v. Vitt. Amedeo II, 17.
Vice-presidenti
Morra dott. cav. Emilio, c. Vinzaglio 9.
Badini-Confalonieri nob. cav. avv. Alberto, str. S. Vito (Villa Nigra).
Consiglieri
Montanaro dott. cav. uff. Ces., c. Vinzaglio 27*bis*.
Fascio cav. magg. Gio. Batt., v. Vincenzo Vela 26.
Stella cav. Aurelio, v. Magenta 49.
Durando cav. D. Gio., v. S. Quintino 37.
Gola avv. cav. Gius., v. Donati 1.
Giaj-Levra avv. P. Umberto, c. Siccardi 22.
Segretario
Rosso avv. Emanuele, v. Massena 3.
Tesoriere
Airaldi avv. cav. uff. Celidonio, v. Ospedale 18.

Asilo infantile della Confraternita della SS. Annunziata
Via Gaudenzio Ferrari 16.

Quest'Asilo infantile venne fondato ed eretto il 4 dicembre 1864. Nell'acquisto del terreno e fabbricazione dell'edifizio sul disegno dell'ing. cavaliere Camusso, la detta Confraternita spese più di L. 100,000, e lo provvide di un reddito di L. 6000, che presentemente, in seguito a lasciti e doni di benefattori sopravvenuti, supera lire 10,000. L'Asilo aperto nel 1869, accoglie 300 alunni. Esso è amministr. dal Cons. della suddetta Confraternita.

Vi sono ammessi i fanciulli poveri dei due sessi dell'età di tre anni a sei, ai quali si distribuisce gratuitamente la minestra in ogni giorno.

Amministrazione
La Confrat. della SS. Annunziata, v. Po 49.
Ispettore onorario
Gariazzo comm. avv. prof. Carlo Placido, v. Ospedale 40, p. 3.
Ispettore sanitario onorario
Rebaudengo dott. Felice, v. Po 24.
Presidente effettivo
Ferrua prof. cav. Mich., v. Maria Vitt. 42.
Vice-presidente
Cocchis cav. Paolo, v. Maria Vittoria 42.
Ispettori delegati
Soldati Vitt., c. Vitt. Em. II oltre Po 8.
Calleri di Sala conte comm. Giorgio, via Barolo 12.
Gallo Giuseppe, v. Bava 1.
Malacarne cav. Luigi, v. della Rocca 10.
Bosco di Ruffino conte Aleramo, v. della Rocca 15.
Ispettore sanitario dell'Asilo
Casassa dott. Adolfo, v. Misericordia 2.
Visitatrici
Gaude Maddalena, v. Po 47.
Sansoni-Facelli Adelina, v. Sforzesca 1.
Bonelli Caterina ved. Bollati, via Gaudenzio Ferrari 18.
Giaccardo Maria, p. Vitt. Eman. I. 17.
Damilano Laura ved. Colli, v. S. Secondo 15.
Gianotti Tranquilla, v. Zecca 33.
Revelli Maria, v. Pio Quinto 10.
Fecia di Cossato nobile Carolina, p.za Vitt. Eman. I, 23.
Morelli contessa Margherita nata Cesari di Bagnasco e di Carpeneto, v. Cristoforo Colombo 37.
Torelli Adelina, v. Po 39.
Chiappo-Bettoia Lina, v. Bonafous 2.
Marenco Suaut Avena Vittoria, v. Matteo Pescatore 4,
Scotti-Cappa contessa Carolina, v. Bonafous 9.
Mazé de la Roche contessa Lorenzina, c. Vinzaglio 25.
Pucci-Trivurzio Clotilde, v. Cavalleriz[illegible]
Maestre
Suore della Piccola Casa della Divina Provvidenza coadiuvate dalla maestra Rigone Angela, v. Barolo 5.

Asilo infantile Maria Teresa
Eretto il 28 marzo 1857.
Via Cignaroli ang. c. Ponte Mosca
e Succursale Principe di Napoli
Via Alessandria 12.

Sotto l'alto patronato di S. M. Vittorio Emanuele III

Abrate comm. Ant., *presid.*, c. Vittorio Emanuele II, 68.
Grosso cav. uff. Pietro, *vice-presid.*, piazza Eman. Filib. 24.
Rabbi Carlo, *segretario*, c. S. Martino 10.
Comba cav. avv. Alfredo, c. Cairoli 22.
Gallea teol. avv. cav. Roberto, cur. di San Gioachino.
Barale Pier Candido, c. Ponte Mosca 4.
Marino dott. cav. Oreste, v. Garibaldi 39.
Gilardini cav. Alfredo, c. Firenze 3.
Scotti conte ing. Alb., c. Ponte Mosca 19.
Nava cav. uff. Cesare, c. Brescia 14.
Sclopis comm. ing. Vitt., *deleg. municip.*, v. Meucci 1.
Canonico cav. Silvio, *revisore dei conti*, c. Vittorio Eman. II, 58.
Bertagna avv. Francesco, *tesoriere*, v. Giulio 12.

Direttrice Asilo Maria Teresa
Greco suor Carmela.
Direttrice Asilo Principe di Napoli
Feriù Maria Luisa

Giardino d'Infanzia della Regione San Paolo
(Casa dei Bambini)
Torino – Via Virle 2 – Torino

Presidente
Rosa Severino, v. Lagrange 41.
Vice-presidenti
Sorzilli ing. Uberto, v. Donati 3.
Fassini cav. uff. avv. Lelio, v. P. Micca 20.
Economo
Guerrini Gastone, v. Vigone 19.
Tesoriere
Fusino dott. Ernesto, v. Pr. d'Acaja 44*bis*.
Segretario
Grolenghi avv. Michele, v. Magenta 43.
Consiglieri
Accoli Armando, v. dei Mille 24.
Foa dott. prof. Carlo, c. Siccardi 84.
Franchi comm. geom. Franco, c. Valentino 13.
Levi ing. Ettore, v. Massena 1.
Ruo avv. Pietro, v. Corte d'Appello 11.
Formoli ing. cav. Alfredo, v. Fabro 6.
Martini prof. cav. Enrico, v. Milano 3.
Mazzocchi ing. Valentino, v. Donati 5.
Sindaci effettivi
Giordana avv. Gius., v. Juvara 10.
Melli rag. Alberto, v. Maria Vittoria 19.
Morangoni prof. Franc., c. Vitt. Em. II, 61.
Sindaci supplenti
Cerruti ing. Mario, v. Germanasca 36.
Quartero Armando, v. Mazzini 46.

Ente *Reynero*
per Asilo infantile in Vanchiglia
(costituito in Ente morale il 15 novembre 1880)

Borso Reg. Margherita 47 (casa propria).

Dalla antica, benefica e provvida Società degli asili infantili urbani se ne regge l'esercizio col-l'asilo Boncompagni.

Presidente
Antonelli comm. ing. Costanzo, via Vanchiglia 11.
Membri di Amministrazione
Chiaperia teol. Domen., parr. di S. Giulia.
Farinelli cav. Carlo, c. S. Maurizio 67.
Grola cav. dott. Luigi, c. Gio. Lanza 84.
Leclaire comm. Gio. Paolo, c. Casale 64.
Sincero ing. Francesco, v. Napione 4.
Turbosa cav. uff. Costantino, *tesoriere*, c. Carlo Felice 12.
Morano avv. Maurilio, *segr.*, v. Barolo 20.

Asilo infantile Rosmini
Via Saluzzo 27.

È un Asilo privato, diretto e mantenuto dalle Suore Rosminiane, a beneficio dei bambini della parrocchia dei Ss. Pietro e Paolo. — Venne aperto nel 1893, e riceve circa 120 bambini d'ambo i sessi.

Corsetti suor Adele, *direttrice*.
Cerruti prof. Antonio, *amministr. segretario*.

FEDERAZIONE
degli
ASILI INFANTILI SUBURBANI
Sede: via Po 55.

Eretta ad Ente Morale con R. Decreto 3 gennaio 1913.

Questa Istituzione, fu fondata nel 1891 per iniziativa del conte Natale Aghemo di Perno, con spontanee oblazioni di benefiche persone, coll'opera costante di un Comitato e S. A. R. il Principe Tommaso di Savoia ne è presidente onorario. Scopo della Federazione è di recare vantaggi finanziari agli Asili Suburbani, che essa rappresenta collettivamente e che in oggi sono 17. — In essi sono iscritti 3000 bambini circa.

Questi Asili provvedono alla sorveglianza giornaliera dei bambini domiciliati nel suburbio torinese d'età non inferiore ai 3 anni, non superiore ai 6.

Consiglio direttivo.

Presidente
Querio mons. cav. Marco, v. Agostino Lauro 24.
Vice-presidente
Racca avv. Marcellino, v. Venti Sett. 11.
Direttore di segreteria
Roda cav. uff. Gius., v. Cibrario 67.
Tesoriere
Airaldi cav. uff. avv. Celid., v. Ospedale 18.
Segretario-contabile
Bertagna avv. Francesco, v. Giulio 12.

Delegati alla Federazione.

1. **Regio Parco (Umberto I).**
Migliarina Isidoro, c. R. Parco 124.

2. **Barriera di S. Paolo.**
Racca avv. Marcellino, v. Venti Sett. 11.

3. **Lucento (Duchessa Isabella).**
Cavalli avv. cav. Paolo Giuseppe, via Venti Settembre 76.

4. **Cavoretto (Onorato Morelli).**
Zabert Vitt., orefice, v. Palazzo di Città 14

5. **Lingotto.**
Lavatelli Pietro, v. Molinette 12.

6. **Madonna del Pilone (Regina Margherita).**
Derossi Massimo, v. Monteu da Po 6.

7. **Barriera di Lanzo (Vittorio Emanuele III).**
Gariazzo avv. Luigi, c. Oporto 41.

8. **Barriera di Milano (Tommaso di Savoja).**
Oliva Stefano, c. Vercelli 35.

9. **Crocetta (Maria Rignon-Gazelli).**
Ottino Cesare, v. Cabotto 57.

10. **Rubatto (Princ. Maria Laetitia).**
Lanza avv. Vittorio, v. Crimea 4.

11. **Barriera di Nizza.**
Bellusci rag. Roberto, *commissario prefettizio*, v. Schina 5.

12. **Madonna di Campagna** (**Francesca Durio**).

Durio cav. Giacomo, v. Cibrario 65.

13. **Barriera di Francia** (**Duchessa Elena d'Aosta**).

Richiardi cav. dott. Michele, v. Brunetta 15.

14. **Sassi Torinese.**

Fenoglio comm. ing. Luigi, p. Emanuele Filiberto 9.

15. **Campidoglio-Martinetto** (**Andrea Verna**).

Roda cav. uff. Gius., v. Cibrario 67.

16. **Borgata Mirafiori** (**Margherita**).

Guino cav. Luigi, v. S. Anselmo 25.

17. **Barriera di Casale** (**Umberto-Amedeo di Savoia Aosta**).

Querio cav. mons. Marco, via Agostino Lauro 24.

1. Asilo del R. Parco (*Umberto I*).

Eretto a Corpo Morale con R. Decreto 27 febbr. 1890

Presidente

Todeschini Emilio, p. Eman. Filib. 1.

Vice-presidente

Torre rag. Guido, p. Denina 3.

Direttori

Migliarina Isidoro, c. R. Parco 126.
Marcucci Giulio, c. R. Parco 128.
Riva Natale, v. Bologna 96.
Cafasso Serafino, c. R. Parco 124.
Riccomagno Vittorio, v. Maddalene 5.
Orsini Vincenzo, v. S. Benigno 6.

Segretario

Costa Edoardo, c. R. Parco 126 *bis*.

Revisori dei conti

Barberis Giuseppe, c. Novara 3.
Gianotti Celestino (R. Parco).

2. Asilo infant. del Borgo S. Paolo

Eretto in Ente morale con R. D. 24 Gennaio 1901.

Presidente

Racca avv. Marcellino, v. Venti Sett. 11.

Vice-presidente

Maschio Gio., v. Artisti 16.

Consiglieri

Alba Carlo, v. Monginevro 13.
Albertini Vittorio, v. Cesana 72.
Bunino Michele, v. Cumiana 39.
Micheletti Augusto, v. Morosini 4.
Tosi P. Serafino, curato di S. Bernardino.
Zaccone cav. Gio., c. Ferruccio 38.

Consigliere e segretario

Franchino cav. Gius., v. Villarbasse 28.

Tesoriere

Frencia Giuseppe, v. S. Paolo 4 *bis*.

3. Asilo di Lucento Torinese (*Principessa Isabella*).

Eretto in Ente Morale con R. D. 5 settembre 1[illegible].

Presidente

Tallia cav. Raimondo, v. Lucento 81.

Vice-presidente

Reda cav. Federico, c. Vitt. Eman. II. 2[illegible]

Consigliere onorario

Bottari cav. magg. Paolo, Istit. Bonafo[illegible]

Amministratori

Ferroglio Gio., stradale di Pianezza
Massa teol. D. Giov., parroco di Luce[illegible]
Cavalli cav. avv. Paolo G., v. Venti Sett.[illegible]
Ratto Fil., ispett. Tranvie Occ. – Luce[illegible]
Galliari dott Sigfrido, c. Reg. Margh. 2[illegible]
Prelle prof. Massimo, arch., c. Princ[illegible] Oddone 11 *bis*.
Martinolo Luigi, str. Commenda [illegible] (Lucento).
Gianotti Gius., cascina Cittadella, stra[illegible] Lucento 225.

Tesoriere

Gibbone Antonio, str. Lucento 63.

Contabile

Begala Gius., Istituto Bonafous, Luce[illegible]

Segretari-oeconomo

Cavalli cav. avv. Paolo G., v. Venti Sett. [illegible]6.

4. Asilo infantile di Cavoretto (*Onorato Morelli*).

Eretto in Corpo morale con R. D. 23 marzo 188[illegible]

Presidente nato

Filippo Don Maurizio, vicario parroc[illegible]

Vice-presidente onorario

Aymerito cav. avv. Clem., v. ai Ronchi 185.

Vice-presidente effettivo

Morelli cav. uff. ing. Ett., c. Re Umberto 82.

Tesoriere

Airaldi avv. cav. uff. Celidonio, v. Osp[illegible] dale 18.

Economo

Lupo Alfonso Ignazio, Cavoretto.

Segretario

Aymerito cav. avv. Clem., v. ai Ronchi 18[illegible]

Consiglieri

Zabert Vittorio, v. Palazzo di Città 1[illegible]
Re avv. Fausto, v. dei Mille 35.
Gramaglia Gregorio, Cavoretto (castello)
Feriolo Ignazio, v. S. Rocco (Cavoretto)
Simondetti Camillo, v. Nizza 43.
Parona cav. prof. Carlo, p. Castello 2[illegible]
Colombo Mauro, c. Reg. Margherita 8[illegible]

5. Asilo del Lingotto.

Presidente onorario

Nicolis di Robilant conte Edm. (Lingotto

Presidente

Gay D. Vittorio, prevosto, Lingotto.

Vice-presidente

[illegible] N.

Tesoriere

F[illegible]nara Felice, c. Oporto 19.

Segretario

[illegible] N.

Consiglieri

[illegible]sano Pietro, c. Francia 3.
A[illegible]reano Giacomo, str. Grugliasco-Mon[illegible]lieri 657.
[illegible] Bernochi cav. Pietro, v. della Rocca 5.
M[illegible]ja Luigi, strada Grugliasco-Monca[illegible]lieri 658.
[illegible]atelli Pietro, v. Molinette 12.
[illegible]pano cav. Ottavio, c. Vitt. Em. II, 62.
[illegible] Bernardi cav. Luigi, v. Nizza 347.
Bo[illegible]bonese Edoardo, v. Matteo Pescatore 4.
Streit ing. Emilio, Lingotto.
[illegible]za Giuseppe, Lingotto (Tetti Varrò).

6. Asilo della Borgata Mad. del Pilone (*Regina Margherita*).

Eretto in Corpo morale con R. D. 22 settembre 1890.

Presidente

N[illegible]va cav. uff. Clemente, v. Consolata 1.

Vice-presidente

[illegible]errossi Massimo, v. Monteu da Po 6.

Economo

[illegible]era Filippo, strada Casale 180.

Segretario

[illegible]enedetti comm. avv. Vitt., p. Lagrange 1

Consiglieri

[illegible]sutti geom. Paolo, c. Vinzaglio 19.
[illegible]tto Claudio, c. Casale 205.
[illegible]nero Giovanni, c. Casale 210.
Gerber Hermann, c. Casale 205.
[illegible]er dott. Arminio, Mad. del Pilone.
[illegible]no Giuseppe id.
Martini Giuseppe, str. Casale 227.
[illegible]ontaldo comm. dott. Gius., c. Vittorio Emanuele II, 4 *est*.
N[illegible]vo Giovanni, c. Casale 220.
V[illegible]cellino Giuseppe, c. Casale 211.

Tesoriere

Airaldi avv. cav. uff. Celidonio, v. Ospe[illegible]ale 18.

7. Asilo della Barriera di Lanzo (*Vittorio Emanuele III*).

Stradale di Lanzo 82.

Eretto in Ente morale 16 novembre 1893.

Presidente onorario

M[illegible]hela-Zucco ing. cav. Gio., v. Caserta 53.

Presidente effettivo

[illegible]azzo avv. Luigi, c. Oporto 41.

Vice-presidente

[illegible]s G. B., v. Montesoglio 8.

Consiglieri

[illegible]mbrogio Giov., v. Pont 6.
[illegible]vera avv. Emilio, c. Reg. Margher. 190.
[illegible]letti Gius., c. Reg. Margherita 134.
Molinari Enrico, v. Vibò 39
Gatti Carlo, v. Lanzo 80.
Garino Domenico, v. Lanzo 127.

Segretario

Farina rag. Paolo, v. Beaumont 35.

Direttore didattico

Mantaut prof. Leonardo, v. Giac. Collegno 28.

Direttrice della Scuola

Provera Adele, v Chiesa della Salute 3.

Insegnanti

Diana Adele, c. Casale 40.
Croizat Maria-Teresa, v. Gioberti 11.
Chiarle Gemma, v Gioberti 30.

Ispettore sanitario

Gasca dott. Enrico, c. Princ. Oddone 12.

8. Asilo della Barriera di Milano (*Tomaso di Savoja*).

Eretto in Ente Morale in data 3 dicembre 1908.

Presidente

Rubin-Barazza dott. Carlo, v. Cernaia 20.

Vice-presidente

Gallo Giorgio, str. Vercelli 54.

Consiglieri

Martinolo cav. Vincenzo, v. Arsenale 17.
Dutto Michele, farmac., c. Vercelli 47.
Oliva Stefano, c. Vercelli 35.
Rappr. Soc. Barr. Milano, v. Leyni.
Lazzaroni Raffaele, v. Chiusella 17.
Ponti Alberto, v. Molterone 4.
Ferrero Giuseppe, v. Cervino 3.

Tesoriere

Airaldi avv. cav. uff. Celidonio, *esattore comunale.*

Segretario

Barra rag. Benedetto, piazza Castello 26.

Revisore dei Conti

Fino rag. Paolo, v. Ormea 107.
Gallo Gius., c. Vercelli 54.

Ufficiale sanitario

Golzio dott. Alfredo, *medico municipale*, c. Vigevano 40.

9. Asilo del Borgo Crocetta.

Corso Vinzaglio 50-52.

Presidente

Barberis cav. geom. Ett., v. Saluzzo 44.

Vice-presidente

Curtino-Castagneri avv. Edoardo, corso Orbassano 119 (villa La Rosa).

Amministratori

Ottino Cesare, v. Cabotto 57.
Mazzucchelli Paolo, v. Torquato Tasso 7.
Merlino Antonio, c. Re Umberto 72.
Ravelli teol. Giuseppe, v. Genova 3.
Gariglio Angelo, v. Saluzzo 38.

Segretario

Bertero rag. Antonio, v. Saluzzo 27.

Tesoriere

Airaldi cav. uff. avv. Celid., v. Ospedal

10. Asilo del Rubatto (*Principessa Maria Laetitia*)

Eretto in Corpo morale R. D. 27 dic. 1896.

Presidente
Lanza avv. Vittorio, v. Crimea 4.
Vice-presidenti
Frignocca cav. uff. Gius., v. Bezzecca 9.
Nuvoli conte ing. Risbaldo, v. Mentana 9.
Consiglieri
Simondetti comm. Luigi, v. Carlo Alb. 38.
Ori ing. Giuseppe, c. Vitt. Em. II, *est* 8.
Berry cav. uff. Achille, v. Bezzecca 10.
Fano cav. ten. colonn. Camillo, c. Vitt. Eman. II, *est*, 4.
Bosio farmacista Annibale, c. Vittorio Emanuele II, *est* 4.
Marini prof. Riccardo Adalgisio, v. Luciano Manara 6.
Nasi Enrico, v. Sforzesca 4.
N. N.
Ispettore sanitario
Pangella dott. Carlo, v. Valsalice 20.
Ispettore odontoiatrico
Crida dott. Celso, p. Castello 18.
Segretario
Sartorio capit. Enr., c. Moncalieri 47.
Tesoriere
Airaldi cav. avv. uff. Celidonio, v. Ospedale 18.

11. Asilo della Barriera di Nizza.

Via Leonardo da Vinci 8.

Eretto in Ente morale R. Decreto 9 giugno 1895

Commissario prefettizio
Bellusci rag. Roberto, v. Schina 5.
Segretario
Opezzo Francesco, v. Donizetti 15.
Direttrice
Lassa-Altieri Giusna, v. Leon. da Vinci 8.
Vice-direttrice
Ayra Emilia, v. Leonardo da Vinci 6.
Maestra
Lassa-Tamagnone Margherita, v. Nizza 108.

12. Asilo della Madonna di Campagna (*Francesca Durio*).

Presidente
Bocca cav. Guglielmo, v. Pietro Micca 12.
Vice-presidenti
Durio cav. Giacomo, v. Cibrario 65.
Perisi Ettore, *cassiere*, c. Francia 3 *bis*.
Segretario
Brunero Giuseppe, v. Foligno 18.
Consiglieri
Becchis Osiride, v. Borgaro 72.
Bruno Pietro, v. Lanzo 200.
Brunero Giuseppe, v. Foligno 18.
Cauda dott. Carlo Luigi, v. Assisi 4.
Dorna Carlo, c. Francia 30.
Durio Amelia, c. Francia 32.
Martinengo cav. Innocenzo, Madonna di Campagna.
Ostano rag. Antonio, v. Lanzo 200.
Perino Michele, v. Lanzo 200.
Ponchia Paolo, v. Lanzo 260.
Tedeschi ing. Virginio, c Vitt. Em. II, 91.
Tournour Viron Giuseppe, v. Lanzo 200.
Revisori dei conti
Borgna Felice, v. Lanzo 249.
Chiambretti Celestino, v. Assisi 12.
Perino Carlo, v. Lanzo 272.

13. Asilo *Duchessa Elena d'Aosta.*

Eretto in ente morale con R. D. 2 gennaio 1902.
(*Borgate Cenisia, Tesoriera, Pozzo Strada*).
Corso Francia 139.

Presidente
Richiardi cav. dott. Michele, v. Brunetta 13.
Vice-presidenti
Marsengo prof. Raimondo, v. Tiziano 45.
Bubbio avv. cav. Amilcare, p. Statuto 11.
Consiglieri
Costamagna Gio., c. Vinzaglio 3.
Gaiottino teol. Giuliano, Pozzo Strada.
Putto Alfredo, v. Brunetta 11.
Gilli Giuseppe, v. Cinischia 2.
Direttrice onoraria perpetua
Delva Luigia ved. Gandolfo, v. S. Quintino 48.
Contabile
Accossato rag. Eman., v. Ormea 6 *bis*.
Revisori dei conti
Ferrero Francesco, v. Mompellato 4.
Fornaso Gio. Batt., v. Cinischia 16.
Ferreri Carlo, v. Digione 19.
Ispettore sanitario
Gabinio dott. Augusto, c. Francia 130.

14. Asilo di Sassi Torinese

Presidente
Fenoglio ing. prof. comm. Luigi, p. Emanuele Filiberto 9.
Vice-presidente
Meano cav. teol. Lor., parroco di Sassi.
Segretario
Miniotti ing. Marcello (Sassi).
Tesoriere
Airaldi avv. cav. uff. Celid., esatt. comun.
Consiglieri
Balbo di Vinadio nob. cav. Enr., v. Ospedale 9.
Cattaneo avv. Paolo, v. Fabro 8.
Bosco Andrea (Sassi).
Nizza maresciallo Giuseppe (Sassi).
Bo Giacomo (Sassi).
Risso Gius. (Sassi).
Toselli Gio. Batt., strada Mongreno 48.
Andreone Luigi (Sassi).

15. Asilo del Campidoglio-Martinetto « *Andrea Verna* »

Via Musinè 10.

Presidente
Roda cav. uff. Gius., v. Cibrario 67.
Vice-presidente
Ferrarini Silvio, v. Balme 25.
Segretario
Pozza Domenico, v. Musinè 17.
Tesoriere
Bonino Gio., v. Musinè 12.
Economo
Vasco Andrea, v. Rivara 24.
Consiglieri
Il Sappres. della Società di M. S. Artigiani-Contadini, v. Levanna 10.
Il Sappres. della Società Novella Unione, v. Rocciamelone 14.
François Lorenzo Giulio, v. Pinelli (Martinetto).
Sacco Alessandro, v. Balme 25.
Revisori dei conti
Cerione Guido, c. Altacomba 63 e 65.
Ferrero Giacomo, v. Busano 5.

16. Asilo della Borgata Mirafiori (*Margherita*).

Presidente
Guerrieri di Mirafiori e Fontanafredda conte Gastone, ✻, comm. ⛃, deputato al Parlamento, v. della Rocca 20.
Vice-presidente
Tassi teol. G. ✻, parr. di Mirafiori.
Consiglieri
Giorno cav. Luigi, v. S. Anselmo 25.
Mariondo geom. Pio, borgata Mirafiori.
Corrado cav. Giovanni, v. Cibrario 55.
Segretario
Tassi teol. G., ✻, predetto.
Economo-tesoriere
Vivere Giuseppe (borgata Mirafiori).

17. Asilo *Umberto Amedeo di Savoia-Aosta*

(eretto in ente morale).

214 - Barriera di Casale - 214.

Presidente
Querio cav. mons. Marco, via Agostino Lauro 24.
Vice-presidente
Tedeschini Emilio, imp., p. Em. Filiberto.
Segretario
Rosa cav. Carlo, propr., c. Valentino 24.
Tesoriere
Airaldi cav. uff. avv. Celidonio, esatt. com. Torino.
Consiglieri
Riva cav. Carlo, propr., c. Valentino 24.
Pagge cav. Giovanni, maggiore a riposo, v. Nizza 3.
Strumia Gabriele, neg., c. Casale 83

Asilo di Nostra Signora della Salute. (*Borgo Vittoria*)

Via Fontanella 9-11 (Borgo Vittoria).

Questo Asilo raccoglie circa duecentodieci allievi dell'uno e dell'altro sesso appartenenti alle famiglie del borgo in gran parte del ceto operaio.

Direttore
Giaume can. cav. Carlo, rett. curato della Chiesa omonima.
Insegnanti
Le Figlie della Carità di S. Vinc. de Paoli.

Asilo infantile di Vanchiglietta

Via Fontanesi 20

(Stabile Municipale ex Dazio Vanchiglia).

Segreteria: corso Regina Margherita 2

☎ 7-64.

Presidente
Laclaire comm. Gio. Paolo, c. Casale 64.
Vice-Presidenti
Barbavara di Gravellona conte Giuseppe Cesare, v. S. Giulia 65.
Momigliano Giacomo, v. Napione 37.
Segretario
Arduin rag. Lodovico, c. Reg. Margh., 2.
Consiglieri
Aymini Riccardo, v. Ricasoli 2.
Berzia cav. Pietro, v. Tarino 8.
Deslex Gustavo, v. Lungo Po 8.
Florio Quinto, v. Napione 49.
Maffei Domenico, v. Antonio Fontanesi 11.
Mandrino cav. geom. Gio., v. Artisti 15.
Salietti Aless., v. Artisti 38.
Treves ing. Abramo, v. Arcivescovado 10.
Venchi cav. Silvano, c. Reg. Margh. 16.
Revisori dei conti
Richetta cav. Alessandro, p. Vitt. Em. I, 23.
Tedeschi ing. Cesare, c. S. Maurizio 36.
Miglioretti Gius., v. Gaudenzio Ferrari 6.

Comitato Patronesse

Presidentessa
Momigliano-Tedeschi Emilia, via Napione 37.
Vice-presidentesse
Arduin-Gianoletti Eva, c. Reg. Margh. 2.
Salietti-Ghersi Clotilde, v. Artisti 38.
Segretaria
Florio Bianca, v. Napione 49.
Medici consulenti
De Silvestri dott. cav. uff. Enrico, v. Principe Amedeo 29.
Rocca dott. Felice, c. Reg. Margherita 24

Asilo della Borgata di Bertolla.

Presidente
Grassi Luigi di Paolo, c. Ponte Mosca 20.
Vice-presidente
Martinengo Vincenzo, str. Bertolla 195.
Segretari
Monticelli geom. Emilio, c. Ponte Mosca 20.
Marcucci Giulio, str. del Regio Parco 128.
Cotti Alfredo Felice, str. da Bertolla all'Abbadia 428.
Cassiere
Fenoglio Giuseppe, str. Bertolla 183.
Amministratori
Virano teol. Bernardo, Bertolla.
Pentenero Gius., *economo* id.
Necco Carlo fu Ant. id.
Montù Gius. fu Michele id.
Cerruti Defendente id.
Presidente Soc. Operai Lavandai di Bertolla.
Piatti Michele, Bertolla.

Asilo infantile di Reaglie
con annessa scuola di lavoro per ragazze.

Sede nella Proprietà Fiorina
Frazione Reaglie, str. del Calleri 450.
Fondato, amministrato e diretto dal cav. Fiorina Salvatore.

Presidente
Fiorina cav. uff. Salvat, v. Pietro Micca 22.
Consiglieri
Azario Giulio, v. Pietro Micca 22.
Chiappo Battista, str. del Calleri 450.
Consigliere-segretario
Rossi rag. Costantino, v. Pietro Micca 20.

Banco di Beneficenza delle 22 Opere Pie riunite
Via Botero 3, ☎ 34-57.

Questa istituzione ideata e mandata ad effetto dal compianto teologo Baricco, nel 1864, aveva per scopo di stabilire in modo permanente un cespite di entrata per le Opere Pie le più bisognose della nostra Città. Esordì il primo anno con sette opere, aumentando man mano, fino a raggiungere il numero di ventidue.

A questo banco, che ha luogo negli ultimi giorni di carnevale, concorre la famiglia Reale, i Reali Principi, il Municipio, l'Ordine Mauriziano e molti altri benefattori, che durante l'anno con splendidi regali, con somme, ed oblazioni, formano una rispettabile somma, che divisa fra le Opere Pie, sono di gran sollievo agli Istituti di previdenza ed assistenza.

Opere Pie che vi concorrono ed i cui Presidenti formano il Comitato Generale:

Ricovero di Mendicità.
Buon Pastore.
Ospedale Oftalmico.
Asilo Lattanti
Scuole Infantili.
Collegio Artigianelli.
Conserv. SS. Rosario.
Istituto della Concez.
Soc. Reale di Patrocinio minorenni corrigendi.
Istituto pei Ciechi
Ospedale Regina Margherita.
Asilo Maria Teresa.
Scuole Tecn. Operaie di S. Carlo.
Istit. pei Rachitici.
Istituto Sacra Famiglia.
Casa Benefica giovani derelitti.
Istituto dei deficienti.
Istituto L. Prinotti.
Scuole Officine Serali.
Colonie Alpine.
Policlinico generale.
Pro Puerizia.

Comitato Esecutivo

Presidente
Franchi comm. Franco, c. Valentino 13
Vice-presidente
N. N.
Consigliere-segretario
Badalla avv. cav. Mario Secondo, Botero 3.
Consiglieri
Aubert cav. uff. Luigi, v. Vassalli Eandi 2.
Luzzati avv. cav. Marco Guido, c. Vinzaglio 28.
Tesoriere-cassiere
N. N.

Istituz. Israelitiche di Beneficenza e di Istruzione.
Pia Società Femminile Israelitica
Via Pio Quinto 12.

Preside
Gattinara-Levi Nina, c. Siccardi 82.
Consigliere
Ghiron-Ovazza Anna, v. Acc. Albertina 37.
Malvano-Levi Amelia, c. Re Umberto 37.
Levi Eugenia ved. Terracini, *segretaria*, c. Siccardi 16.
Foa-Segre Rachele, v. Mad. Cristina 6.
Bolaffio Prospera Vitale, v. Pio Quinto 9.
Artom-Fubini Elvira, c. Siccardi 18.
Ottolenghi Sacerdote Orsolina, piazza Lagrange 1.
Levi Foa Emma, v. Vincenzo Vela 17.
Tesoriere
Malvano Giuseppe, c. Vitt. Em. II, 25.
Bidello
Bachi Gius., v. Pio Quinto 3.

Confraternita israelitica di Beneficenza
Via Pio Quinto 12 - ☎ 28-89.

Presidente
Bolaffio cav. Giacomo, rabbino magg., v. Pio Quinto 9.
Consiglieri
Foa prof. rabb. magg. cav. Giuseppe, v. Madama Cristina 6.
Levi ing. Riccardo, v. Montevecchio 6.
Debenedetti avv. cav. Leone, v. Cibrario 24.
Fubini cav. Davide, v. Burdin 36.
Sacerdote Donato fu Benedetto, v. Venti Settembre 46.
Fubini cav. David fu Salvador, v. Venti Settembre 8.
Treves rag. Elia, *tesor.*, v. Maria Vitt. 24.
Foa avv. Moise, *segr.*, p. Carlo Eman. II, 8.
Cassin Raffaele, *inserv.*, v. Bern. Galliari 7.

Ospizio Israelitico
Piazza Santa Giulia 12, ☎ 29-16.

Quest'Ospizio eretto in Ente morale con Regio Decreto 26 Luglio 1863, ricovera malati ed invalidi d'ambo i sessi di religione israelitica.
È stabilito nell'interno dell'Ospizio un ambulatorio gratuito sotto la direzione del dott. Ippolito Luzzati. Quest'ambulatorio, dalle 16 alle 17 dei giorni feriali, è aperto ai poveri di qualunque religione.

Presidente
Malvano Giuseppe, c. Vitt. Eman. II, 25.
Vice-presidente
Nizza avv. Arturo, v. Pietro Micca 4.
Consiglieri
Bolaffio cav. Giacomo, rabb. magg., via Pio Quinto 9.
Momigliano cav. Emilio, v. dei Mille 20.
Foa comm. Bened., c. Vitt. Eman. II, 61.
Ghiron Pacifico, c. Vitt. Em. II, 103.
Fubini cav. uff. avv. Lelio, v. Pietro Micca 20.
Ovazza cav. uff. Ernesto, c. Re Umberto 44.
Segre Ernesto, v. S. Anselmo 2.
Tesoriere
Fubini avv. Giorgio, c. Vitt. Eman. II, 17 (oltre Po).
Direttore, sanitario e segretario
Luzzati dott. Ippolito, medico-chirurgo, p. S. Giulia 12.

Confraternita di Misericordia funebre.
Via Pio Quinto 12, ☎ 28-89.

Presidente
Bolaffio cav. Giacomo, rabbino maggiore, v. Pio Quinto 9.
Consiglieri
Foa comm. Benedetto, c. Vitt. Em. II. 61.
Foa cav. prof. Gius., v. Mad. Cristina 6.
Guastalla Enrico, v. Po 2.
Guastalla ing. Gius., v. della Rocca 24.
Jachia Salv. fu G., v. Venti Settembre 69.
Levi Isaia, v. Cavour 20.
Levi prof. Moise, v. Nizza 64.
Momigliano cav. Emilio, v. dei Mille 20.
Sacerdote Claudio, v. Maria Vittoria 40.
Unico rag. Alessandro, c. Vinzaglio 29.
Treves rag. Elia Eman., v. M. Vittoria 24.
Treves cav. uff. Moise Giuseppe, via della Rocca 38.
Foa avv. Moise, *segr.*, p. Carlo Eman. II, 8.
Debenedetti Giacomo, *maestro di religione*, v. Montebello 21.
Fubini avv. Giorgio, *tesor.*, v. S. Teresa 12.
Bidello: Basevi Israele, v. S. Massimo 30.
Id. Valabrega A., v. Des Ambrois 2.

Collegio ed Asilo Israelitico
Colonna e Finzi
Via Sant'Anselmo 7, ☎ 28-89.

Consiglio di Amministrazione
Bolaffio cav. Giacomo, rabb. magg., *presid.*, v. Pio Quinto 9.
Foa cav. prof. Gius., *dirett. onor. e consigl.*, v. Madama Cristina 6.
Levi ing. Riccardo, c. Vinzaglio 35.
Terracini dott. prof. Benvenuto, c. Siccardi 71.
Fubini avv. Giorgio, *id.*, v. Santa Teresa 12.
Il Presidente dell'Università Israelitica di Torino.
Luzzatti cav. avv. Marco, c. Vinzaglio 28.
Treves rag. Elia, *tesor.*, v. Maria Vitt. 24.
Foa avv. Moise, *segr.*, p. Carlo Eman. II, 8.

Corpo Insegnante del Collegio

Scuole Elementari

Lattes Aldo, vice-rabbino, v. Mazzini 54.
Fubini Ida, c. Re Umberto 42.
Treves-Verona Ester, v. dell'Accademia Albertina 27.
Lattes Ida, p. Madonna degli Angeli 2.
Gallico Jachia Ester, v. Montebello 22.
Falchero prof. Gustavo, *maestro di ginnastica*, v. Genova 20.
Muggia prof. Alberto, *medico-chirurgo*, via Madama Cristina 6.

Maestre dell'Asilo infantile

Levi Clementina, *direttrice*, p. Vittorio Emanuele I, 5.
Civita Luzzati Rosina, v. Mazzini 48.
Luzzatti Michelina, *suppl.*, v. Mazzini 48.

Scuola tecnica a tipo industriale
istituita nel 1913.

Direttore
Artom dott. prof. rabb. magg. Elia S., via Belfiore 22.
Lingua Italiana, Storia, Geografia
Lingua ebraica
Artom dott. prof. Elia S., predetto.
Lingua Francese
Lolli prof. Camillo, ordinario alla Regia Scuola Tecnica C. I. Giulio.
Matematica
Bonferroni prof. Carlo, v. Ormea 68.
Disegno
Berlia prof. Luigi, ordinario alla Regia Scuola Tecnica G. Sommeiller.
Diritti e Doveri
Foa prof. dott. Salvatore, ordinario alla R. Scuola Tecnica C. I. Giulio.
Computisteria
Moscati prof. Arturo, c. Re Umberto 38.
Scienze Naturali.
Meccanica e Tecnologia Industriale
Scaparone prof. dott. Sebastiano, ordinario alla R. Scuola Tecn. C. I. Giulio.
Calligrafia
Olivetti professª Faustina, p. Solferino 6.
Educazione fisica
Falchero prof. Gustavo, predetto.
Lattes maestra Ida, predetta.
Lavoro donnesco
Olivetti professª Faustina, predetta.

Opera Pia Abram e Stella Fubini Coniugi Treves

7 – Via S. Anselmo – 7.

Corpo insegnante

Gallico Jachia Ester, v. Montebello 22.
Olivetti Faustina, *lavori femminili*, p. Solferino 6.
Fubini Ida, c. Re Umberto 42.
Treves-Verona Ester, v. Accademia Albertina 27.
Lattes Ida, *ginnastica femminile*, piazza Madonna degli Angeli 2.

Sacro Oratorio Israelitico

Via Pio Quinto 12

Officianti

Lattes Aldo, vice rabb., v. Mazzini 54.
Debenedetti Giacomo, v. Montebello 21.
Bidello: Bachi Gius., v. Pio Quinto 3.
Vice-bidello: Derossi Salomone, v. Berthollet 13 *bis*.

Orfanotrofio Israelitico Enrichetta Sacerdote per fanciulli poveri israelitici in Torino

Via Orto Botanico 13 (edifizio proprio)

☎ 28-89.

Segreteria: Via Pio Quinto 12.

Quest'Istituto eretto in Ente morale il 19 giugno 1890, con Statuto approvato con Decreto Reale il 10 settembre 1908 ha per iscopo di:

a) accogliere, mantenere, istruire ed educare poveri orfani israeliti d'ambo i sessi, avviandoli, se capaci, ad un'arte o ad un mestiere per modo di abilitarli a provvedere da sè ai bisogni propri;

b) di accogliere per lo stesso scopo fanciulli poveri israeliti, i cui genitori non siano in grado di provvedere per indigenza, deficienze morali, od altre gravissime cause, al loro mantenimento ed alla loro educazione.

Presidente

Bolaffio cav. Giacomo, v. Pio Quinto 9.

Consiglieri

Foa cav. prof. Gius., v. Mad. Cristina 6.
Sacerdote Donato, v. Venti Sett. 46.
Fubini cav. Davide, v. Burdin 36.
Fubini cav. David fu Salvador, via Venti Settembre 8.
Levi ing. Riccardo, v. Montevecchio 1.
Dina Raffaele, v. Cernaia 6.
Debenedetti comm. avv. Vittorio, v. Conte Verde 2.

Consigliere economo

Debenedetti cav. avv. Leone, via Cibrario 24.

Segretario

Foa avv. Moise, p. Carlo Eman. II, 8.

Tesoriere

Treves rag. Elia, v. Maria Vittoria 24.

Direttrice

Magenta Perugia, v. Orto Botanico 13.

Sanitario onorario

Muggia dott. prof. Alb., v. Mad. Cristina 6.

Comitato di Patronesse

Allara Levi Bettina, *presid.*, v. Lamarmora 28.
Momigliano-Segre Adele, *vice-presidente*, v. dei Mille 20.
Fubini-Consolo Elena, *id.*, via Pietro Micca 20.

Alliance Israélite Universelle

Sede: Parigi

Sezione Torinese: Via Bava 6.

Olivetti Augusto, *presidente*, v. Bava 6.

Istituzioni Protestanti di beneficenza

Ospedale Evangelico

Via Berthollet 36.

Fondato nel 1843 nella Casa del Pastore Valdese e traslocato nel 1872 in fabbricato costrutto a spese del sig. Luigi Long ex-banchiere, ampliato nel 1900, e retto da una Commissione Direttiva nominata dal Concistoro della Parrocchia Valdese, nel suo seno.

Prochet pastore Alberto, *presidente*.
De Fernex cav. Giorgio, *direttore-tesor.*, c. Valentino 13.
De Planta Rod., *segr.*, v. Montevecchio 38.
Malan dott. Guido, *med. prim.*, v. Principe Tommaso 13.
Lombardi dott. Giuseppe, *chirurgo*, via Consolata 8.
Léger suora Sofia, *diaconessa*, via Berthollet 36.
Schaeffer suora Rosa, *id.*
Magnenat suora Costanza, *id.*

Istituto degli Artigianelli Valdesi

Via Berthollet 34.

Fondato nel mese di ottobre 1856 e riconosciuto come Ente morale con Regio Decreto del 23 aprile dell'anno 1885. Premiato con medaglia d'argento alla prima Esposizione operaia ital. Torino 18[illegible]

Consiglio d'Amministrazione

Prochet Alberto, *presidente ex officio*, v. Pio Quinto 15.
Charbonier comm. Giulio, *vice-presidente*, c. Vitt. Em. II, 74.
Decker Carlo, *segret.*, c. Re Umberto 6.
Turin Gustavo, v. Sagliano 1.
Decker ing. Gustavo, c. Siccardi 22.
Hahn dott. Raoul, v. Cernaia 11.
Pellegrini cav. uff. ing. Massimo, v. Montevecchio 38.
Bertasso rag. cav. Luigi, v. Vanchiglia 11.
Pellegrini Davide, *tesor.*, c. Duca Genova 33.
Decker Enrico, *dirett.*, v. Berthollet 34.

Società delle Signore Evangeliche per la protezione dell'infanzia povera

Fondata il 31 maggio 1858.

Mylius Emma, *presidente onoraria*, c. Re Umberto 13.
Peyrot-Zürcher Fanny, *presidente*, corso Vittorio Eman. II, 74.
Servettaz Sofia, *economa*, corso Vittorio Emanuele II, 95.

Malan Noelia, *segretaria*, corso Vittorio Emanuele II, 74.
De Planta-De Fernex Alice, *cass.*, v. Montevecchio 38.
[illegible]assist. del pastore Balmas Federico, v. Pio Quinto 15.
[illegible]net suor Lidia *diaconessa visitante*, Berthollet 36.

Opera balnearia G. P. Meille.

[illegible] la cura dei bagni di mare in Comune di [illegible]ligure a favore di bambini valdesi. Fondato l'anno 1875 dal Pastore G. P. Meille.

Amministrazione

[illegible]cistoro Evang. della parrocchia valdese di Torino, v. Pio Quinto 15

Comitato esecutivo

Prochet Alberto, *presidente*.
Decker ing. Gust., *segret.*, c. Siccardi 22.
Perazzi Valeriano, *cassiere*, c. Vittorio Eman. II, 44.

Colonia Alpina (Oulx).

[illegible] 25 bambini evangelici torinesi, sotto la Direzione della *Società delle Damigelle*.

Diaconia Valdese

Via Pio Quinto 15.

[illegible] i soccorsi ai poveri protestanti residenti in [illegible]no o di passaggio.

Direttore

Balmas Federico, pastore, v. Pio Quinto 15.

Associazione Cristiana della Gioventù

Via Pio Quinto 15.

Fondata nel 1853, ha per iscopo di promuovere lo sviluppo religioso, morale, intellettuale e fisico dei giovani e fornire ad essi un luogo ed un'occasione di piacevole ritrovo.

È collegata alla Federazione nazionale delle Associazioni Cristiane della Gioventù, sedente in Roma, ed al Comitato internazionale di Ginevra.

Bragaglia rag. dott. Silvio, *presidente*, v. Principe Tommaso 14.
Bivoiro cav. rag. Eman., *vice-presidente*, v. Beccaria 9.

Unione Cristiana delle Giovani

Via Pio Quinto 15.

Schalck Elisa, *Pres. onor.*, c. Vinzaglio 36.
Prochet Lorenza, *Presid.*, v. Pio Quinto 15.
De Fernex Jeanne, *tesor.*, v. Campana 33.
Prochet Maria, v. Pio Quinto 15.
Balmas Ester, *bibliot.*, v. Talucchi 14.
Prochet M., *economa*, c. Vitt. Em. II, 16.

Società Corale protestante

Via Pio Quinto 15.

Direzione

Bachi Roberto, *presid.*, v. Gio. Somis 12.
Prochet Alberto, *vice-presidente*, via Pio Quinto 15.
Decker-Boringhieri Carolina, c. Principe Oddone 39.
Rosio-Favale Adele, c. Vitt. Eman. II, 72.
Bonney Franc., *cass.*, v. Carlo Promis 5.
Prochet Ad., *archiv.*, v. Pio Quinto 15.

Le Foyer

Corso Sommeiller 9 *bis*.

Pensione-famiglia evangelica per giovanette isolate, sotto gli auspici dell'Unione Cristiana delle Giovani.

Comitato.

Schalck Elisa, *pres.*, c. Vinzaglio 36.
Annibali-Hertz Ottiglia, *vice-pres.*, via Bricherasio 9.
Decker-Varese Emma, *cassiere*, c. Siccardi 22.
Turin-Varese Palmira, *segret.*, c. Vittorio Eman. II, 84.

Consiglieri

Prochet Lorenza, v. Pio Quinto 15.
Tron-Revel Margherita, c. Siccardi 35.
Pellegrini Margherita, v. Montevecchio 38.
Bosio-Favale Adele, c. Vitt. Eman. II, 72.
Jervis Bianca, v. Assietta 37.
Schaw, v. Duchessa Jolanda 17.
Robert-Didero Gius., v. S. Quintino 46.
Craponne M., c. Re Umberto 52.

Direttrice

Bonnet Lina, c. Sommeiller 9 *bis*.

Châlet Unionista

in Angrogna (Valli Valdesi).

Casa di campagna per giovanette delicate o aventi bisogno di riposo.

Comitato direttivo

De Fernex Adalgisa, v. Campana 33.
Meille Lina, v. Principe Tommaso 35.
Jervis Costanza (Torre Pellice).
Prochet Lorenza, v. Pio Quinto 15.
Varese Corinna, v. Filangeri 7.

Zambesia.

Società di aiuto per i missionari evangelici in Africa.

Direttrici

Roussy Paolina, v. Vitt. Amedeo II, 21.
Mégard L., v. Donati 27.

Società di lavoro per i poveri.

Direttrici

Biolley Maria, v. Passalacqua 6.
Charbonier Edvige, c. Vitt. Em. II, 74.
Prochet Lorenza, v. Pio Quinto 15.
Perazzi Emilia, c. Vitt. Eman. II, 44.

Comitato locale (Torino) **dell'Unione Internazionale delle Amiche della Giovinetta.**

De Fernex Adalgisa, *presidente onoraria*, v. Campana 33.
De Planta-De Fernex Alice, *vice-pres.*, via Montevecchio 38.
Pellegrini-Noerbel Margh., *vice-pres.*, via Montevecchio 38.
Blanc Luisa, *segretaria*, c. Oporto 41.
Abegg Anna, *tesoriera*, c. Vitt. Em. II, 77.

Consigliere.
Bosio-L'Orsa Vittorina, v. Confienza 19.
Mylius Emma, c. Re Umberto 13.
Peyrot Fanny, c. Vitt. Eman. II, 74.
Servettaz Sofia, c. Vitt. Eman. II, 95.

Home.
Via Massena 5.

Asilo per domestiche e istitutrici di ogni religione e nazionalità. Fondato e dipendente dalle *Amiche della giovinetta*.

Forneron Maria, *direttrice*, v. Massena 5.

Opera delle Arrivanti alla Stazione.
Fondata e dipendente dalle *Amiche della giovinetta*.

Incaricata del servizio alla Stazione.
Arias Adele, v. Massena 5.

Ufficio gratuito di collocamento.
Sede: corso Re Umberto 11.

Per domestiche ed istitutrici. Fondato e dipendente dalle *Amiche della giovinetta*.

Varese Corinna, *direttr.*, v. Filangieri 7.

Casa Italiana delle Diaconesse in Torino.
Via Berthollet 36 (Osped. Evangelico).

Fondata nel 1901 ha per iscopo di preparare per il compito loro e di riunire sotto una direzione comune delle donne cristiane evangeliche, a qualsiasi denominazione ed a qualsiasi nazionalità appartengano, ma specialmente italiane.

Presidente
Giampiccoli Ernesto (v. Nazionale 107 - Roma).
Vice-presidente
Peyrot-Zürcher Fanny, c. Vittorio Emanuele II, 74.
Consigliere
Abegg Anna, c. Vitt. Em. II, 77.
Bosio-L'Orsa Vittorina, v. Confienza 19.
Pellegrini Margherita, v. Montevecchio 38.
Servettaz Sofia, c. Vitt. Em. II, 95.
Direttore
Jahier Augusto, v. Berthollet 36.
Diaconessa direttrice
Léger suor Sofia, v. Berthollet 36.
Insegnanti
Malan dott. Guido, v. Princ. Tommaso 13.
Jahier Augusto.
Pellegrini-Noerbel Davide, *cassiere*, Banca Pellegrini e Moris, p. Solferino.

Ricreatorio del Giovedì
Via Pio Quinto, 15.

Comitato direttivo.
Servettaz Carolina, *presidente*, c. Vittorio Emanuele II, 95.
Malan Susanna, *segr.*, v. Marco Polo 32.
Goss Lorenza, *tesor.*, c. Vitt. Em. II, 74.
Crocetti Maria, *econ.*, c. Valentino 40.

Cassa Nazionale d'Assicurazione per l'Infortuni degli operai sul lavoro.
Sede centr.: Roma, p. Cavour 3.
Sede compartimentale del Piemonte
Torino e Alessandria
(escluso il Circondario di Novi Ligure).
Cuneo e Novara
(esclusi i territori a sinistra della Sesia
Corso Re Umberto 11.

La Cassa Nazionale Infortuni istituita con L. 8 luglio 1883, n. 1473 (serie 3ª), ha per iscopo l'assicurazione degli operai contro gl'infortuni sul lavoro, senza nessun intento speculativo, ed è beneficata per legge con la esenzione da ogni tassa di bollo, registro concessione governative; e della franchigia postale per la corrispondenza anche raccomandata, purchè spedita in buste aperte con l'indicazione di *Servizio della Cassa Nazionale Infortuni*, e per i vaglia. La Cassa Nazionale Infortuni è l'Istituto presso il quale per la legge 31 gennaio 1904, n. 51, debbono essere assicurati gli operai addetti a lavori, imprese o stabilimenti condotti direttamente dallo Stato, dalle Provincie dai Comuni, da essi dati in concessione od appalto.
L'Amministrazione *autonoma* della Cassa Nazionale Infortuni è retta da un Consiglio Superiore e da un Comitato esecutivo.
Il Consiglio Superiore è composto di rappresentanti degli Istituti fondatori, di rappresentanti degli industriali ed imprenditori, di rappresentanti degli operai e di rappresentanti del Ministero di A. I. C.
Al servizio è provvisto mediante le Sedi compartimentali ed Uffici da esse dipendenti, con la cooperazione gratuita degli uffici postali e delle autorità comunali, in conformità al regolamento approvato con R. Decreto, n. 2684 (serie 3ª).

Direzione. - ☎ 42-86.
Direttore compartim.
Ruffini cav. Arturo, v. Assarotti 15.

Segreteria.
Segretario sostituto Direttore
Gramegna avv. Enzio, v. Gropello 11
Applicate
Boeri Eugenia, v. S. Quintino 24.
Rognone Olimpia, v. Genova 12.

UFFICI. - ☎ 42-36.

Sezione Polizze.
Capo della Sezione
Praj avv. Ireneo, v. Valeggio 18.
Applicati
Conti Enrico, str. Cavoretto-Moncalieri.
Conzani di Revignano nob. avv. Galeazzo, v. Consolata 8.
Baietto Giovanni (Chieri).
Bigatti Giovanni, v. Berthollet 31.

Contabilità.
Galeasso rag. Giuseppe, *ff. Capo della Sezione e vice segretario*, v. Passalacqua 1.
Applicati
Bussone Ernesto, v. Nizza 23.
Massa Saluzzo avv. Leopoldo, v. Mat. Pescatore 7.
Clivio avv. Vincenzo, v. Sacchi 42.
Albertano rag. Cesare.
Lavatelli rag. Emilio, v. Berthollet 2.
Bonamico rag. Franc., v. Barbaroux 2.

Sezione Infortuni.
Capo della Sezione
Caseri di Sala nob. avv. Alessandro, via Carolo 12.
Capo Sezione aggiunto
Ricardino avv. Emilio, piazza Vittorio Emanuele I, 23.
Applicati
Martinengo avv. Oreste, v. Cernaia 36.
Solari Riccardi conte Alessandro, via Montecuccoli 7.
Perosio avv. Giovanni, v. Cernaia 24.
Castellini avv. Alfredo, c. Siccardi 47.

Cassa Economato.
Cassiere-economo
Rejetto Augusto, v. Governolo 34.
Vice-cassiere economo
Magnani Arturo, v. Vitt. Amedeo II, 15.

Consulenza Legale.
Consulente capo
Toesca di Castellazzo conte avv. professore Carlo, c. Oporto 40.
Vice-segretario
Vasca Maggiolini Edoardo, avv., v. Marco Polo 22.

Consulenza Medica.
Consulente medico capo
Nota comm. dott. Annib., viale Stupinigi 8.
Medico aggiunto
Brelli dott. Eugenio, v. S. Francesco da Paola 15.

Ispettorato Compartimentale.
Ispettore compartimentale
Bianchi Oscar, v. Pastrengo 20.
Ispettori aggiunti
Alba avv. Gius., c. Vitt Em. II, 20.
Orsella rag. Attilio, v. Cardinal Maurizio 17
Allievo ispettore
Oddone ing. Filippo, v. Venti Sett. 50.
Fattorini.
Benerecetti G. B., *fattor.*, c. Re Umberto 11.
Torre Lino, *inserviente*, c. Oporto 23.
Vargioia Giacomo, *id.*, v. Monferrato 18.
Ferrero Gius., *id.*, v. Colli 15.

Agenzia Provinciale.
Via Venti Settembre 54, ☎ 15-13.
Baggio avv. Oscar, *agente*, via Amedeo Avogadro 24.

Sindacato Subalpino di Assicurazione Mutua contro gli Infortuni sul Lavoro
Costituito legalmente con R. Decr. 30 Nov. 1898.
Via Alfieri 4, p. nob., ☎ 14-27.

Orario:
Ogni giorno feriale dalle 9 alle 12 e dalle 14 alle 18; in Luglio, Agosto e Settembre dalle 8,30 alle 12 e dalle 14,30 alle 18.

Presidente
Masso comm. geom. Gius., c. Gio. Lanza 76.
Vice-presidente
Fea comm. Benedetto, c. Vitt. Eman. II, 61.
Segretario
Resegotti cav. Lor., v. Cibrario 10.
Consiglieri
Castellano Vinc., c. Oporto 57.
Gazzera Cesare, *presid. S. S. Serico*, via Cavour 24.
Remmert comm. Emilio, c. Vitt. Em. II, 81.
Rossi comm. avv. Enrico, c. Vitt. Em. II, 44.
Stella cav. Aurelio, v. Magenta 49.
N. N. (nom. in aprile).
N. N. id. id.
Sindaci
Berzia cav. Pietro, v. Tarino 8.
Vigliardi-Paravia comm. Carlo, corso Palestro 3.
Pinna cav. ing. Raffaele, via Amedeo Peyron 4.
Supplenti
Dellachà cav. Camillo, v. Bricherasio 5.
Negri comm. Pasquale, v. Mad. Cristina 90.
Direttore
Baronio comm. avv. Piero, v. S. Secondo 26.
Servizio di cassa
Banca Commerc. Italiana, v. S. Teresa 9.

Mutuo Sindacato Nazionale di Assicurazione per gli Infortuni sul Lavoro fra Imprenditori di Opere pubbliche e private.
Sede in Milano.
Sezione di Torino: via Manzoni 10 e via Bertola 45.
Telefono interc. ☎ 84-32.
Presidente
Bellia ing. comm. Gius., v. Pr. d'Acaja 8.
Consiglieri
Grometto Isidoro, *delegato*, v. Cibrario 28.
Macciotta geom. Baldassarre, *segretario*, v. Massena 92.
Morra ing. cav. Anacleto, corso Principe Oddone 11 *bis*.
Florio cav. Sereno, v. Monte di Pietà 24.
Consiglieri supplenti
Oriani Giuseppe, v. Burdin 26.
Zorzoli Alberto, v. Montebello 30.
Servizio medico
Sacco dott. Carlo, Ospedale Mauriziano (Umberto I)

Patronato di Soccorso per gli Operai colpiti da infortunio sul lavoro.
Costituito in Ente morale con R. D. 30 dic. 1888.
Via S. Tommaso 6.
Orario: dalle 8 alle 9 e dalle 13 alle 15.

Presidente nato
Il Sindaco di Torino.
Presidente
Ferrero di Cambiano march. avv. Cesare, senat. del Regno, gr. uff. ☎, v. Sagliano 4.

Vice-presidente
Diatto comm. Gio. Batt., v. Barbaroux 2.
Direttore di Segreteria
Pulciano ing. cav. Melchiorre, v. Carlo Alberto 18.
Vice-direttore di Segreteria
Ferraris cav. uff. Carlo, v. Cernaia 26.
Consiglieri
Antonelli ing. comm. Costanzo, v. Vanchiglia 11.
Comba avv. cav. Alfredo, c. Cairoli 22.
Foa comm. Benedetto, c. Vitt. Eman. 61.
Pellegrini avv. cav. Maurizio, c. Duca di Genova 35.
Stella cav. Aurelio, v. Magenta 49.
Segretario-cassiere
Smeriglio Domenico, v. Bonafous 2.
Revisore dei conti
N. N
Revisore supplente
N. N.

Cassa Consorziale Tranvie e Ferrovie Economiche
contro gli infortuni sul lavoro.

Costituita legalmente con R. Decreto 2 dicembre 1906.

Corso Reg. Margherita 114, ☎ 33-19.

Presidente
Salvadori di Wiesenhoff nob. ing. comm. Giacomo, v. dei Mille 5.
Vice-presidente
Bonino on. comm. avv. Lorenzo, v. Confienza 19
Consiglieri
Maes ing. cav. Giorgio (Bergamo).
Marsal ing. cav. Giorgio (Biella).
Pollone comm. Eugenio, c. Siccardi 21.
Sindaci effettivi
Challiof ing. cav. Alberto, v. Colli 16.
Romero rag. Alfredo, c. Valentino 40.
Lemal Lisfranc, v. Mancini 5.
Sindaci supplenti
Mosca Giovanni, v. S. Secondo 95.
Bussolino rag. Alessandro, v. Cernaia 32.

La Balnearia
Società Anonima Cooperativa per cure balnearie e climatiche
presso l'*Assoc. Gen. degli Impiegati civili*
Via Cavour 11, ☎ 23-71.
Casa propria in Alassio.

Capitale illimitato - Azioni da L. 25

Questa Società ha lo scopo di procacciare alle persone civili (azionisti o non) ed alle loro famiglie ogni maggiore agevolezza nella cura dei bagni e dei climi.
Nello stabilimento di Alassio gli accorrenti, con una spesa giornaliera da L. 6,00 a 6,50 (compresa la cabina ed il servizio relativo al bagno) trovano nella stagione estiva balnearia, cioè dal 20 giugno al 15 settembre, una buona cucina, camere pulite, comodità di bagno e la tranquillità della vita migliore.
Lo stabilimento è anche aperto dalli 15 novembre alli 15 aprile per coloro che nella rigida stagione abbisognano di un clima mite e dolce; il soggiorno in Alassio è gradevolissimo e salutare nell'inverno.
Tariffa invernale L. 5 al giorno, camera e pensione.

Presidente
Bertasso cav. Luigi, v. Vanchiglia 14.
Vice-presidente
Beltramo cav. uff. Giorgio (Moncalieri)
Consiglieri
N. N.
Camerano avv. comm. Carlo, via Lagrange 21.
Ceresa ing. cav. Carlo Ang., v. Legnano 47
Rocca dott. Felice, c. Reg. Margh. 24.
Stobbia Filippo, v. Accad. Albertina 19
Sindaci effettivi
Bertini cav. avv. Giuseppe, v. Bellezia 17.
Gioliti Antonio, v. S. Tommaso 2.
Milanesi Osvaldo, c. Vitt. Eman. II, 70
Sindaci supplenti
Bonino Ernesto, v. Princ. Tommaso 3
Ricotti prof. cav. Mauro, v. Rosine 12
Probiviri
Sacerdote avv. cav. Feder., c. Vitt. Em. II, 85
Fabbro prof. Tommaso, v. Assarotti 15
Salvay comm. Angelo, v. Zecca 10.

Ospizio Marino Piemontese
Sede: Ospedale S. Giovanni.

L'Ospizio Marino Piemontese, fondato nell'anno 1871 invia annualmente al mare 500 ragazzi tra maschi e femmine. Accetta ragazze scrofolose povere dai 5 ai 16 anni per la cura marina di 40 giorni, ed i ragazzi scrofolosi dai 5 ai 15 anni.
Il comitato di Torino non può accettare che i **poveri nati a Torino** o che comprovino di essere **domiciliati a Torino almeno da 5 anni.**
Quelli che non sono poveri (anche appartenenti ad un paese della Provincia) potranno essere accettati da apposita commissione sanitaria mediante il pagamento di lire **76,50**, in cui è compreso il viaggio d'andata e ritorno, a condizione che dimostrino, che tale somma è loro formata da qualche Opera Pia, o dal Comune del luogo d'origine o da altra Istituzione o persona benefica.
Carte occorrenti per l'ammissione: Fede di nascita, di sofferto vaccino e di povertà. Per i maschi oltre i 12 anni si richiede il certificato di buona condotta.

Presidente
Mondino ing. Luigi, p. Solferino 6.
Vice-presidente
Gianotti cav. dott. Paolo, v. Ponza 3
Consiglieri
N. N.
Anglesio dott. comm. Martino, v. Rosine 5
Ajello cav. Placido, c. Palestro 5
Mocagatta avv. cav. Vinc., v. Mercanti 7
Cucciola dott. Defendente, c. Vinzaglio 4
Marinari ing. Giulio, v. S. Dalmazzo 24.
Resegotti prof. dott. cav. Luigi, via della Rocca 10.
Crosta colonn. cav uff. Vincenzo, *dir.-econ.* v. Artisti 1.
Canet rag. Paolo, *segr.*, v. Vanchiglia 11*bis*.

Colonie Alpine e Marine per fanciulli poveri
Via dei Mille 19.

Quest'istituzione, fondata nell'anno 1892, costituita in Ente morale nell'anno 1896, ha per scopo di procacciare colla cura climatica estiva, alpestre e marina, aiutata dalla ginnastica, dalla buona educazione e dalla istruzione educativa, il miglioramento fisico e morale dei fanciulli d'ambo i sessi, poveri e gracili, di età fra i 7 e i 14 anni, appartenenti alle provincie piemontesi e liguri.
Nel 1915 le *Colonie* furono 32 con 775 alunni soggiornanti per due mesi circa in diverse stazioni alpine e marine, in locali (scuole e palazzine) tutti messi gratuitamente. Si è *Soci azionisti* con L. 5 annue per un triennio e *perpetui* con L. 100 per una volta. Il nome di questi è scritto nella Tabella d'onore della Colonia e portato da un letto per un anno.
Ogni intitola e si fonda un letto perpetuo con L. 1000 ed una *Colonia* con L. 25,000. Si ricevono oblazioni di danaro, masserizie, abiti, derrate d'ogni valore, presso il Presidente ed il Tesoriere non che alla Sede sociale ed a quella delle singole Colonie.

Alta Patrona
S. M. la Regina Margherita di Savoia

Consiglio di Amministrazione.

Presidente
Vicarj comm. ing. Mario, via Montevecchio 24.
Vice-presidente
Useglio avv. gr. uff. Leop., c. Sommeiller 16.
Consiglieri
Bernocco cav. uff. G. B., farm., *ispettore didattico*, p. Carlo Felice 10.
Bilotti dott. cav. Alfredo, *ispett. sanitario*, v. dei Mille 12.
Crosa avv. Emilio, *segretario*, c. Oporto 28.
Foà sen. prof. dott. comm. Pio, *ispett. sanitario*. c. Valentino 40.
Gamba bar. Carlo Maurizio, *eletto dal Cons. comun.*, c. Vitt. Eman. II, 30.
Gobbi rag. cav. Gerardo, *direttore dei conti*, v. Perrone 5.
Montaldo dott. comm. Giuseppe, *eletto dal Cons. prov.*, c. Vitt. Em. II, 4*bis* oltre Po).
Rippa cav. avv. Bern., *segr. supplente*, v. Montecuccoli 9.
Revisori dei conti
Effettivi
Peregibus comm. Federico, v. Bogino 25.
Prignocca cav. uff. Gius., v. Bezzecca 9.
Sella cav. avv. G. B., v. Misericordia 4.
Supplenti
Bertolini Massimiliano, p. Em. Filib. 1.
Galliano dott. Giorgio, v. Montebello 4.

Comitato Patronesse.

Presidentesse Patrone
S. A. R. La Principessa Elena d'Orléans Duchessa d'Aosta.
S. A. R. I. La Principessa Laetitia Duchessa d'Aosta.
Martini di Cigala contessa Irene, vedova Rignon, str. Orbassano (villa Amoretti).
Presidentessa effettiva
Badini-Confalonieri de La Forest di Divonne nob. Bianca, c. Re Umberto 8.
Vice-presidentesse
Toesca di Castellazzo-Castellani contessa Vittoria, v. Gioberti 8.
Canova-Corte Anna, v. Assietta 29.
Segretaria ed Ispettrice didattica
Bernocco-Fava-Parvis Giulia, p. Carlo Felice 10.
Economa
De Sauteiron de S. Clément Whyte nob. L. (Roma), c. Vitt. Emanuele II, 104.
Patronesse
Bellati-Ferraris Elisabetta, via Amedeo Avogadro 11.
Bellini-Mazzucchelli Ann., v Garibaldi 59.
Belmondo Armissoglio Paola, v. Giannone 5
Bernocco Maria, p. Carlo Felice 10.
Biglia-Vanni Irma, v. Massena 20.
Bertolè-Viale Olivero A., c. Vitt. Em. II, 86.
Brigante-Colonna (Roma).
Bruno Pallavicino Paola, p. Cavour 10.
Crosa Caretti Lydia, c. Oporto 28.
Fabbro Ernesta, v. Assarotti 15.
Ferrero De Gubernatis Ventimiglia Bezzi march. Maria, v. della Rocca 5.
Foà Bice, c. Valentino 40.
Geymonat-Vischi Enrichetta, v. Assarotti 4
Giusiana-Strada cont^a Delfina, p. Vittorio Em. I, 11.
Lana-Frisetti Felicita, v. Cernaia 26.
Leumann-Cerutti Amalia, c. Vitt. Em. II, 105
Losio-Ramella Fadilla, c. Vinzaglio 32.
Malvano ved. Erminia, v. Saluzzo 17.
Martini di Cigala-Ferrari Ardicini cont^a Fanny, v. Sagliano 4.
Montaldo-Fiorelli Tecla, c. Vittorio Emanuele II, 4 (oltre Po).
Morpurgo Bice, c. Vitt. Em. II, 6 oltre Po.
Morra-Liautaud Maria, v. Seb Valfrè 2.
Ottolenghi-Sacerdote Orsolina, piazza Lagrange 1.
Plucker-Casana nob. Elena, v. Rossini 1.
Rippa-Negro Adele, v. Montecuccoli 9.
Sella-Bellingeri Ferdin., v. Misericordia 4.
Treves Elisa n. Treves, c. Vittorio Emanuele II, 34.
Usseglio-Bianchi Giuseppina, corso Sommeiller 16
Verdinois Ines, Palazzo Prefettura.
Vicarelli Carmen Di Saluzzo, v. Ormea 7.
Vicarj-Flandinet Irene, v. Montevecchio 24.
Vitalevi-Racah Lucia, c. S. Martino 1.

Colonie Alpine delle Scuole di Religione
Via Consolata 7

(nel locale della scuola di religione)
Orario: Il mercoledì ed il sabato, ore 18

Vennero istituite l'anno 1911 da un Comitato di Signore Patronesse, in favore degli alunni delle Scuole Medie e Superiori, con preferenza ai giovani frequentanti le Scuole di Religione di Torino (v. pag. 770).

Colonia Piemontese Femminile per la cura di Salsomaggiore

Piazza Carlo Felice 10.

Presidente onoraria

S. A. I. R. la Principessa Laetitia di Savoia Napoleone.

Presidente

Bernocco Fava-Parvis Giulia, p. Carlo Felice 10.

Cassiera

Carbillet Flavia ved. Marro, v. Quattro Marzo 14.

Segretaria

Lardone Olga, v. Roma 31.

Consigliere

Abegg Anna, c. Vitt. Eman. II, 77.
Leumann-Cerutti Amalia, corso Vittorio Eman. II, 105.
Bertolè Viale baronessa Maria ved. Nasi, v. Vittorio Amedeo II, 21.
Sampò-Vallerino Ernesta, c. Beccaria 2.
Toselli Maria, v. Venti Settembre 7

Colonia Torinese di bambini poveri per la cura salso-jodica a Salice (Voghera).

Via Canova 39.

Fondata nel 1915, ha lo scopo d'inviare annualmente a Salice un numero di bambini poveri bisognosi di tale cura, provvedendo ad essi il necessario.

Presidente

Roero-Mezzo Ida, v. Canova 39.

Cassiera

Bevilacqua-Odetti Camilla, v. Belfiore 10.

Segretaria

Mauro Isabella, v. Bidone 25.

Consiglieri

Klinger-Roero Anna.
Baietto-Giordano Giuseppina.
Elter-Tinetti Rosa, v. Ormea 110.
Strada Rocca Ceresola nob. Eugenia.
Fubini-Consolo Elena, v. Pietro Micca 20.
Torta-Bajetto Itala.
Meragaglia-Strada Lina.
Guelpa-Caramora Carmela, c. Dante 41.
Strada nob. Emma, v. Pastrengo 18.
Negri comm. prof. Pasquale, v. Madama Cristina 90.
Girardi cav. Giacomo, v. Perrone 10.
Borini dott. cav. uff. Agostino, v. Nizza 74.
Avezzano cav. Gio., v. Nizza 133.
Ulrich cav. Vinc., v. Ilarione Petitti 6.
Mercandino rag. Giovanni, v. Ilarione Petitti 9.
Roero Giovanni, v. Canova 39.
Montù grand'uff. prof. ing. Carlo, v. Po 39.

Opera di assistenza agli Operai emigrati in Europa.

COMITATO DIRETTIVO
DELLA SEZIONE DI TORINO.

Sotto l'Alto Patronato
di S. A. I. e R. la Principessa Laetitia Duch. d'Aosta.

Via Bogino 25.

Presidente

Scati Grimaldi di Casaleggio marchesa Lavinia n. Cattaneo-Adorno, c. Oporto 33.

Patronesse

Ambrosetti-Avondo Valeria, c. Vitt. Em. 83.
Borgogna Poma Elisa, c. Vitt. Em. II, 81.
Canonica-Sormani Olga, v. Napione 20.
Casana bar. Costanza nata Borromeo, via dei Mille 22.
Ferrero d'Ormea e di Palazzo nobile Onorina, v. Saluzzo 37.
Leumann-Cerutti Amalia, c. Vittorio Emanuele II, 105.
Marone-Cinzano Paola, v. Vinc. Vela 3.
Mori Ubaldini degli Alberti contessa Enrichetta nata Ferrero della Marmora, v. Fanti 6.
Pallavicino Mossi contessa Irene, via S. Teresa 11.
Parea-Ceriana Maria, c. Duca di Genova 23.
Talamona-Tamagno Margherita, corso Siccardi 63.

Tesoriere

Scarampi del Cairo march. Carlo Alberto, v. Bogino 25.

Segretari

Beraudo di Pralormo nob. cav. Vitt., via della Rocca 16.
Scati Grimaldi di Casaleggio marchese Stanislao, c. Oporto 33.

"Italica Gens,,

Federazione per l'assistenza degli emigranti transoceanici

FONDATA E DIRETTA
dall'Associaz. Nazion. pei Missionari Italiani
(Riconosciuta in Ente Morale)

Segretariato centrale:
Via Accademia delle Scienze 4.

Principali Segretariati d'Italia e d'America:

Genova, v. Balbi 25.
Napoli, v. Porta di Massa 17.
Stati Uniti e Canadà: New-York, 35 Broadway.
Repubblica Argentina: Buenos Aires, 1649, Calle Moreno.
Brasile: San Paolo, 29, Alameda Cleveland.

L'*Italica Gens* fa convergere le numerose e disciplinate forze delle missioni italiane all'assistenza degli emigranti transoceanici. Essa ha scopi essenzialmente nazionali e sociali; mira cioè a conservare fra i nostri emigranti il sentimento nazionale e l'uso della nostra lingua e ad assisterli sotto molteplici forme. La Federazione consegue i suoi fini per mezzo di segretariati ed uffici di corrispondenza in Italia e nei paesi transoceanici

qualsiasi emigrato italiano può rivolgersi per consiglio, per trovar lavoro, per aver documenti e difesa dei suoi diritti, ecc.; tutto gratuitamente. La direzione del vasto organismo si accentra nel Segretariato centrale di Torino.

Presidente

Bruno nob. comm. D. Carlo (Milano)

Segretario generale

Sparelli comm. prof. Ernesto, corso Oporto 40.

Tesoriere generale

Lanfredi cav. avv. Lodovico, c. Giovanni Lanza 76.

Direttore

Visconti-Prasca-Pesciolini conte dott. Ranieri, via Sforzesca 4.

Segretario

Bonardelli dott. cav. Eugenio, v. Maria Vittoria 26.

Sodalizio di San Pietro Claver.

Via Colli 3.

presso la signora Zelatrice effettiva

Questo Sodalizio, fondato dalla contessa Maria Teresa Ledòchowska, ha per iscopo di raccogliere offerte per sopperire ai bisogni delle Missioni Africane. La casa madre è in Roma, via dell'Olmata 16, ed ha filiali, dirette da pie signore, in Austria, Svizzera, Germania, Polonia ed America.

Il Sodalizio ha un Istituto femminile di Missionarie ausiliarie per l'Africa, ed è coadiuvato da zelatori, zelatrici e collaboratrici nelle varie città d'Italia, coll'incarico di raccogliere offerte e di procurare abbonamenti all'*Eco dell'Africa* ed al *Fratello Negro*.

Per associazioni, offerte e schiarimenti rivolgersi alla Zelatrice effettiva.

Zelatori onorari

Bartolomasi monsignor Angelo, vescovo castrense.
Melia Arborio conte Alessandro, v. Palmieri 36.
Brizzarelli avv. Giacinto, v. Cernaia 30.
Bruno ing. Alberto, c. Re Umberto 52.
Di Collobiano della Motta conte Emiliano, v. Roma 43

Zelatrici onorarie

Colombini di San Martino baronessa Maria Teresa Pelletta di Cortazzone, v. delle Scuole 4.
Della Croce di Dojola contessa Elisabetta, p. Maria Teresa 2.
Jocteau baronessa Candida, c. Vitt. Emanuele II, 101.
Rosa di San Marco contessa Celeste, via Sagliano 4.
Richard des Ferres baronessa Azeglia, via Bogino 12.

Zelatrice effettiva

Carena-Legora Luisa, v. Colli 3.

Segretaria

Cerutis Carolina, v. Pietro Micca 12.

Tesoriera.

Carena-Legora Anna Maria, v. Colli 3.

Comitato *Pro San Firmino*

Questo Comitato sorse allo scopo di promuovere solenni festeggiamenti per commemorare il 12° centenario di San Firmino, Patrono del Canavese, zelando i restauri artistici dell'antico Santuario eretto da secoli in suo onore a Pertusio, presso Valperga.

Presidente onoraria

S. A. R. la Princ. Isabella, Duch. di Genova.

Vice-presidenti onorarie

Coardi di Bagnasco e di Carpeneto march. Clementina, v. Carlo Alberto 32.
Compans di Brichanteau march. Albertina, v. S. Teresa 10.
Frola cont. Luisa n. Balbis, v. Juvara 10.
Goglio Vittoria Felicita, c. Oporto 11.

Patronessa onoraria

Rosa di San Marco cont. Celeste, via Sagliano 4.

Comitato esecutivo

Anselmi donna Benedetta, v. Po 48.
Balbo di Vinadio cont. Maria Cecilia nata del Borgo, v. Bogino 8.
Caligaris-Arduin Emilia, c. Palestro 5.
Crosa-Polissena, v. dei Mille 23.
De Jordanis-Piola Caselli nob. (Ivrea).
Fantoni di Vigliano cont. Maria n. Avogadro di Ceretto e Quaregna, v. Santa Chiara 32.
Garabello Luisa, v. Bertrandi 7.
Gibellini donna Flora, c. Siccardi 47.
Pinchia di Banchette contessa Amalia, via Mazzini 14.
Quilico Rati Opizzoni cont. Cristina (Ivrea)
Riccardi di Lantosca cont. Virginia, via Carlo Alberto 39.
Scarampi di Villanova cont. Vittoria, via Lagrange 10.

Segretario

De Magistris prof. Carlo Pio, v. Giovanni Prati 3.

Tesoriera

Peradotto Emma, v. Bertrandi 7.

Croce Rossa Italiana

Comitato Regionale della 1ª circoscrizione.

Torino, p. Vittorio Emanuele I, 9

☎ 23-23.

Magazzini: via Bologna 161 angolo v. Moncrivello, ☎ 15-14.

Quest'Associazione, posta sotto l'alto patronato delle LL. MM. il Re e la Regina d'Italia, ha per iscopo di soccorrere i militari malati e feriti in tempo di guerra.

Essa è costituita sulle basi della Convenzione internazionale di Ginevra dei 26 e 29 ottobre 1863, alla quale aderirono pressochè tutte le Potenze e fu eretta in Ente morale nel 1882.

Per estendere il più possibile la sua sfera d'azione, ha creato dei Comitati Regionali nelle città dove ha sede un Comando di Corpo d'Armata, dei Comitati di Sezione, Locali e Comunali in tutte le città o centri importanti ed ha istituiti gran numero di Delegati Comunali nei centri minori.

In tempo di pace viene provvisto il materiale per l'arredamento di treni ospedali ed ambulanze fluviali; ospedali di guerra tanto carreggiabili che someggiabili, ambulanze da montagna, materiale di medicazione, biancheria di rifornimento, ecc.

La Croce Rossa ha aperto un arruolamento nel personale sia Direttivo (ufficiali) che di Assistenza (truppa) nel quale possono essere ammesse tutte le persone di irreprensibile condotta che ne fanno domanda purchè di sana e robusta costituzione.

Per disposizione del Ministero della Guerra, i militari della milizia territoriale, che si iscrivono nel personale della Croce Rossa, sono dispensati da tutte le chiamate alle armi, sia in tempo di pace che di guerra.

Da tre anni la Croce Rossa Italiana ha iniziato l'arrolamento fra le Socie di Infermiere volontarie (pareggiate al grado di Ufficiali subalterni) ed in tutte le maggiori Città si ottennero numerose adesioni. Le condizioni per l'iscrizione si possono richiedere al Comitato il quale si farà premura di comunicarle.

In questi ultimi tempi la Croce Rossa ha deliberato di estendere la sua attività in tempo di Pace, in tutti i casi di pubbliche e gravi sventure. Da varii anni compie un servizio gravosissimo per combattere la malaria nell'Agro Romano. A Genova istituì un posto di soccorso per la pronta cura degli operai colpiti da infortunio nei lavori del porto. In Sicilia ed a Serravezza si sono impiantati dei posti di soccorso pel caso di infortuni nelle zolfatare e nelle cave di marmi e da tutti i Comitati si fanno studi per estendere questa nuova attività a seconda dei bisogni delle diverse regioni.

Vi sono tre qualità di Soci:

Benemeriti quelli che sottoscrivono per una somma non inferiore a L. 500 *per una volta tanto;*

Perpetui quelli che sottoscrivono per una o più azioni da L. 100 *per una volta tanto;*

Temporanei quelli che sottoscrivono per una o più azioni triennali da L. 5.

Presso la sede del Sotto-Comitato - dalle ore 9 alle 12 e dalle 15 alle 19 di ogni giorno - si possono avere quelle maggiori informazioni che si desiderano.

Comitato Regionale

sotto l'Alto Patronato delle LL. AA. RR. i Principi

Emanuele Filiberto, Duca d'Aosta.
Vittorio Eman., Conte di Torino.
Luigi Amedeo, Duca degli Abruzzi.
Tommaso, Duca di Genova.

Presidente onorario

Morozzo di Bianzé marchese Filippo, ✱, v. Ormea 3.

Presidente

Luserna Rorengo di Rorà conte Emanuele, gr. uff. ⛀ e comm. ✱, c. Siccardi 55.

Vice-presidenti

Andreis avv. Vitt., ✱ e comm. ⛀, c. Cairoli 6.
Rossi comm. dott. Ernesto, c. Vittorio Eman. II, 44.

Consigliere segretario

Molinari cav. uff. avv. Vittorio, v. Maria Vittoria 52.

Consiglieri

Badini Confalonieri gr. uff. avv. Alfonso senatore del Regno, c. Re Umberto 8.
Beraudo di Pralormo conte Vittorio, via della Rocca 16.
Bosio avv. Carlo, v. Meucci 1.
Del Carretto di Torre Bormida e Bergolo march. Ern., ✱ e ⛀, v. Pr. Amedeo 12.
Ferrero di Cambiano march. gr. uff. avv. Cesare, senat. del Regno, v. Sagliano 4.
Ferrio prof. dott. cav. Luigi, v. Madama Cristina 11.
Gobbo comm. ten. gen. Gaetano, gr. cr. ✱, gr. cord. ⛀, v. Napione 9.
Luda di Cortemiglia conte comm. ingegnere Ed., magg. gen., v. Ospedale 11.
Montù grand'uff. prof. ing. Carlo, v. Po 1.
Nota comm. prof. dott. Annibale, via Stupinigi 8.
Pomba grand'uff. ing. Gius. Luigi, v. S. Quintino 43.
Radicati di Brozolo conte cav. avv. Cesare, p. Solferino 11.
Resegotti prof. dott. cav. Luigi, v. della Rocca 10.
Roggero Carlo, v. Po 1.
Rosano avv. cav. Lorenzo, v. Bellini 3.
Simondetti comm. Luigi, v. Carlo Alberto 38.
Valperga di Masino conte cav. Luigi, via Alfieri 18.

Sezione Femminile

Sotto l'alto patronato di S. A. I. R. la Principessa Laetitia Napoleone Duchessa d'Aosta e delle LL. AA. RR. Elena d'Orléans Duchessa d'Aosta, Isabella di Baviera, Duchessa di Genova.

Consiglio Direttivo

Presidente

Luserna di Rorà conte Em., c. Siccardi 55.

Vice-Presidenti

Nasi-Trombotto Laura, v. della Rocca 27.
Costa-Carrù della Trinità cont. Maria n. S. Martino di S. Germ., v. S. Francesco da Paola 15.

Consigliere

Barel di S. Albano contessa Emma nata Chiesa, v. Meucci 1.
Casana baronessa Costanza nata Borromeo, via dei Mille 22.
Colli di Felizzano cont. Maria, nata Cisardi di Bagnasco, v. Principe Amedeo 13.
Compans di Brichanteau nobile Carmen nata Marsaglia, v. Magenta 29.
Ferrero De Gubernatis-Ventimiglia in Ferrero d'Ormea e di Palazzo marchesa Onorina, v. Saluzzo 37.
Figarolo di Gropello Tarino nob. Giuseppina n. Solaroli di Briona, v. Mazzini 52.
Fracassi di Torre Rossano marchesa Maria Pia nata Crespi, p. Bodoni 3.
Franco-Spada Margh., v. Artisti 37.
Gay di Montariolo contessa Maria nata Marenco, v. Cavour 6.
Guasco di Bisio-Gattinara contessa Maria Teresa, v. Carlo Alberto 41.
Guerrieri di Mirafiori-Boasso contessa Margherita, v. della Rocca 20.
Leumann-Cerruti Amalia, c. Vitt. Em. II 65.
Luserna Rorengo di Rorà - Pallavicino marchesa Teresa, v. Cavour 13.
Luserna Rorengo di Rorà-Canevaro contessa Delfina, c. Siccardi 55.
Malabaila di Canale cont. Clementina nata Provana di Romagnano, pal. ducale

Mo... Ubaldini degli Alberti marchesa ...ar.ª n. Ferrero della Marmora, v. Fanti 6.
Pa...avicino-Mossi marchesa Irene, v. Santa ...resa 11.
P...one di S. Martino-Benedetti contessa ...nedetta, c. Siccardi 75.
P...-Bruno Giorgina, c. Duca Genova 38.
R...cati di Brozolo contessa Giulia nata ...ene, v. Assietta 30.
R...ardi di Lantosca contessa Virginia ...la Basco, v. Carlo Alberto 39.
R... Leumann Lydia, c. Vitt. Em. II 44.
S... Grimaldi-Cattaneo Adorno marchesa ...inia, c. Oporto 33.
S...oli-Conelli marchesa Luisa, p. Maria ...resa 5.
Sp...azzi-Signoretti Teresa, v. Palmieri 23.
T...on di Revel e Saint-André-Benedetti ...archesa Clea, v. della Rocca 7.
Va...erga di Masino cont. Crist., v. Alfieri 18.

Segretario

M...nari cav. uff. avv. Vitt., predetto.

Commissione di Propaganda

V... Maria Vittoria, 12, p. 1°, ⛀ 40-20
(Palazzo Ducale d'Aosta).

Presidente

P...ba ing. grand'uff. Giuseppe Luigi, ... S. Quintino 43.

Comitato femminile
Società Naz. Ital. di Soccorso ai feriti nelle Patrie guerre.

Via Carlo Alberto 40.

...ndato nel 1859. Coi fondi raccolti da sottoscri... nazionale si fondarono 3 posti gratuiti di alunne ... Professionale dell'Istituto Nazionale per ... Figlie dei Militari, convertendo il residuo in ... del Debito Pubblico della rendita annua di ...000, destinato a distribuirsi in sussidi a favore ... feriti o delle loro famiglie come da ap... Statuto-Regolamento.

Presidente

C...pans di Brichanteau march. Carlo, ... S. Teresa 10.

Vice-presidente

P...tinari cav. Marcello, magg. generale, ...ns. comunale, c. Vitt. Eman. II, 111.

Segretario

N. N.

Revisori dei conti

B...etti cav. Pompeo, v. Juvara 18.
B...ari magg. cav. Paolo, Istituto Bonafous ...cento).

Croce Verde

Società di Pubblica Assistenza

Eretta in ente morale
con Regio Decreto 31 maggio 1914.

Balbis 1 ang. v. Cibrario, ⛀ 67.
⛀ *Municipale* 258.

...ietà apolitica e puramente civile che ha per ... di porgere un pronto ed efficace soccorso ... pubbliche e private calamità, provvedendo ... nei casi di disgrazie, di disastri, di malori improvvisi, di ferimenti, sia curato sollecitamente e con mezzi speciali il trasporto degli infortunati, degli infermi, dei feriti e siano apprestate loro le prime cure; dispone di un apposito servizio medico e di speciali corsi d'istruzione su soccorsi di urgenza, trasporto di infermi, assistenza, ecc.

Tutti i servizi sono gratuiti e prestati dai Soci effettivi.

Servizi speciali con automobile-lettiga anche fuori del Comune.

Presidente

Olivetti avv. cav. Gino, v. Assarotti 11.

Vice-presidente

Marzocchi dott. prof. Vitt., v. Massena 18.

Direttore sanitario

Marzocchi dott. prof. Vitt., v, Massena 18.

Direttore di servizio

Florio Ettore, v. Barbaroux 38.

Segretario

Mallè Marco, p. Statuto 4.

Economo

Bono rag. Ant., v. Consolata 1.

Consiglieri

Dardano avv. Silvio, v. Legnano 17.
Fano avv. Eug., v. Juvara 1.
Gastaldi dott. Enrico, v. Guastalla 12.
Goretta cav. Aless., c. Reg. Margherita 125.
Jona dott. Ettore, v. Saluzzo 25.
Leonardi Armando, v. Corte d'Appello 22.
Melli rag. Alberto, v. Maria Vittoria 19.
Sponzilli ing. Uberto, v. Donati 3.
Stroppiana dott. cav. Giac., v. Bagetti 27.

Revisori dei conti

Pallavicini rag. Gius., galleria Nazionale.
Testori prof. Angelo, v. Silvio Pellico 14.
Grillandini cap. Raff., v. Alfieri 4.

Revisori supplenti

Bachi rag. Enrico, v. Assarotti 11.
Gherardini avv. Plinio, v. S. Dalmazzo 9.

Corpo delle Dame Infermiere della « Croce Verde ».
Ospedale Militare Territoriale della « Croce Verde ».

Corso Ponte Mosca 26, ⛀ 27-63.

Comitato studentesco della « Croce Verde »
per la raccolta di lana
ed invio di pacchi ai soldati bisognosi
Via Rossini 14.

Presidente delegato dalla « Croce Verde »
Lenotti avv. Emilio.

Unione Ostetr. *Fides pro matre*

1 - Piazza S. Carlo - 1.

Presidente onorario

Vicarelli cav. prof. Giuseppe, v. Ormea 7.

Preside

Anderis-Niemeyer Candida, c. Francia 205.

Vice-presidi

Martelli Palmira, v. Nizza 50.
Alasia-Minella Santina, v. Mazzini 4.

Direttrici

De Bernardi Maria, c. Moncalieri 1.
Bosso Ernesta, v. Vanchiglia 35.
Pautasso Felicita, v. Nizza 121.
Monteverde-Mo Angiolina, v. Napione 37.
Tozzi Emma, v. Po 38.

Segretaria-corrispondente

Degiovanni Maria Teresa, v. Roma 23.

Segretaria-contabile

Alberti Luigia, v. Cibrario 73.

Cassiera

Carello-Graglia Rosa, v. Lagrange 8.

Cassa di Assistenza per la Maternità

Via S. Tommaso 6.

Istituto informato a concetti di beneficenza e di previdenza per alleviare le condizioni delle madri disagiate, nel periodo della Maternità. Esso corrisponde alle socie effettive, inscritte da almeno 270 giorni e paganti un tenue contributo di previdenza, una indennità giornaliera di lire 1,50 per 30 giorni, purchè sia comprovata la loro astensione dal lavoro.

Presidente

Franchi comm. Franco, c. Valentino 13.

Vice-presidente

Bertolè-Viale baronessa Maria ved. Nasi, c. Vitt. Amedeo II, 21.

Consigliere e Consiglieri

Sincero ing. Franc., v. Napione 4.
Dell'Orto Angelina ved. Toniacca, via S. Chiara 15.
Botta-Secco Giuseppina, v. Malone 15.
Caneva-Mortigliengo Maddalena, v. Bonafous 7.
Cravera avv. Gius., v. S. Dalmazzo 24.
Boccasso cav. dott. Gio. B., c. Oporto 21.
Pecco Nina Ricchiardi, v. Cibrario 121.
Podio Angela, v. Po 10
Pinna-Pintor prof. dott. Arturo, corso Vinzaglio 60.

Segretaria

Alasonatti Maria, v. Legnano 31.

Economo

Stella avv. Enrico, v. Sagliano 1.

Scuola per l'assistenza degli infermi e pei soccorsi in caso d'urgenza

Via S. Massimo 24 (Ospedale S. Giovanni)

Questa istituzione, col nome di *Scuola infermieri*, fu fondata dall'Amministrazione dell'Ospedale Maggiore di S. Giovanni nel 1881.

Sono ammesse alla scuola persone d'ambo i sessi; e le lezioni hanno luogo ogni domenica dal novembre al giugno, alle ore 15.

Direttore

Serafini dott. prof. Gius. v. Legnano 27.

Scuola Samaritana d'Italia

Scuola popolare ital. pei soccorsi d'urgenza

Piazza Vitt. Em. I, 9

presso il Comitato della Croce Rossa It.

Questa Scuola, che ha il benefico ed umanitario intento di diffondere nel pubblico le utili nozioni e cognizioni sui soccorsi d'urgenza cotanto necessari ad attuarsi — in assenza od in attesa del medico — nelle molte disgrazie e nei molti accidenti malori che per svariate cause ci possono colpire, venne sin dal 1883 istituita con regolare insegnamento dal dott. Carlo Cellino presso il nosocomio Ospedale Maggiore di S. Giovanni, secondo il programma di Esmarch.

Ma nel 1889, mercè l'appoggio del generale Enrico Crodara Visconti, la Scuola potè stabilirsi autonoma presso detto Comitato della *Croce Rossa Italiana* e così maggiormente attendere al suo incremento sia per l'istruzione cittadina, sia come *Sede centrale* per la sua diffusione in Italia. Ogni anno ha luogo il pubblico insegnamento consistente in una ventina di conferenze, più alcune pratiche esercitazioni sui bendaggi e sul modo di trasportare feriti, fratturati, ecc.

Presidente

Luserna di Rorà conte grand'uff. Emanuele, c. Siccardi 55.

Direttori

Resegotti prof. dott. cav. Luigi, v. della Rocca 10.
Ferrio prof. dott. cav. Luigi, v. Madama Cristina 11.
Pistamiglio dott. cav. Secondo, c. Vinzaglio 3.

Corsi Femminili di Sanità

Igiene, Soccorsi d'urgenza, Assistenza ai malati, Cura dei bambini.

Sede provvisoria: Via Sagliano 5.

Questi *corsi* furono instituiti da un Comitato di signore per procurare a signore e signorine di civile condizione una sufficiente coltura sanitaria teorico-pratica e la conoscenza delle leggi che regolano le opere pie ed ospedaliere. Essi sono approvati dal Ministero dell'Istruzione

Comitato d'onore.

Presidente

Conelli De'Prosperi donna Anna nata Bruscorens di Savoiroux, v. della Rocca 53.

Segretaria

Gianotti contessa Maria, v. della Rocca 21.

Consiglio Direttivo.

Presidentessa

Nicolis di Robilant-Imperiale nobile Marina, v. Maria Vittoria 17.

Vice-presidentesse

Radicati di Marmorito nobile Giustina, c. Siccardi 75.
Lovera di Maria contessa Enrica, corso Re Umberto 8.

Segretaria

Ricci des Ferres nobile Gabriella, via Gius. Pomba 16.

Cassiera

Quattrino Teresa, v. Franc. Lanfranchi 2.

Consigliere

Biscolo nobile Carlotta, v. Magenta 20.
Cibrario nobil donna Maria, v. Montecuccoli 3.
Lehmann-Cerutti Amalia, corso Vittorio Emanuele II, 105.

Direttore dei corsi

Biscolo comm. dott. prof. Camillo, via Magenta 20.

Insegnanti

Aloisio prof. dott. Francesco, v. Schina 8.
Anfossi prof. dott. Gio. Batt., via Ettore de Sonnaz 16.
Bonzero dott. prof. cav. Enzo, v. Cambiana 34.
Borbio prof. dott. Luigi, v. Montevecchio 1.
Bonaudi prof. avv. Emilio, v. Scuole 5.
Bormans prof. dott. Alfonso, v. Parini 10.
Bruni prof. dott. Ang., v. Palazzo di Città 8.
Farinaca prof. dott. Luigi, v. Giannone 7.
Soli dott. prof. Teobaldo, v. Cavour 14.
Vercelli cav. prof. dott. Gius., v. Ormea 7.

Cassa Nazionale di Previdenza per l'invalidità e la vecchiaia degli Operai

Sede centrale in **Roma**

Sede *secondaria* di **Torino**: via Alfieri 7 presso la *Cassa di risparmio*, ☎ 42-94.

Provvida istituzione che il Governo del Re ed il Parlamento Nazionale hanno creata con legge 17 luglio 1898, con un primo fondo di dotazione di 10 milioni di lire. Essa intende assicurare agli operai, cui vi si inscrivono, una rendita vitalizia, quando per vecchiaia o per invalidità, siano resi incapaci al lavoro.

Possono inscriversi alla Cassa Nazionale tutti i cittadini italiani d'ambo i sessi che attendono a lavori manuali. Essi devono versare ogni anno un contributo di almeno 6 lire, anche a rate di una lira, affinchè la Cassa Nazionale aggiunga ogni anno una *quota di concorso*, che è stata finora di lire 10 annue per ciascun iscritto. Così si forma un capitale che dal 55° anno di età per l'operaio inscritto ed al 55° anno per l'operaia, e dopo 25 anni d'inscrizione si chiude, secondo determinate norme e secondo la quantità dei contributi versati, in rendita vitalizia.

La pensione d'invalidità non può essere inferiore a L. 120 annue, e viene concessa agli iscritti, che, dopo cinque anni almeno di iscrizione, siano divenuti inabili in modo assoluto e permanente al lavoro.

Finora pensione è stata già liquidata a circa 5000 inscritti.

All'atto dell'inscrizione l'operaio o l'operaia deve dichiarare se intende valersi dei benefizi della *mutualità*, o se preferisce il sistema dei *contributi riservati*. Nel primo caso egli naturalmente avrà, alla chiusura del suo conto, una rendita maggiore, perchè vanno a suo vantaggio le quote degli inscritti premorti; con l'altro sistema l'inscritto, in caso di morte nel periodo dei versamenti, assicura ai membri della propria famiglia i contributi che ha versato. Sotto determinate condizioni è, però, ammesso il passaggio dall'uno all'altro sistema di inscrizione.

L'amministrazione della Cassa Nazionale, autonoma e indipendente dallo Stato, è affidata ad un Consiglio d'ammin. nominato per Decreto Reale, e nel quale, sono chiamati a far parte i rappresentanti degli operai.

Il numero degli operai inscritti a tutto il 1915 supera i seicentomila, ed i fondi della Cassa hanno oltrepassato i *trecentoventi* milioni di lire.

Le inscrizioni si ricevono presso la Sede centrale di Roma, presso gli uffici postali, e presso la Sede secondaria di Torino istituita presso la Cassa di Risparmio di Torino, v. Alfieri 7, che procura gratuitamente tutti i certificati occorrenti a corredo delle domande.

Con il 1905 la Cassa Nazionale cominciò ad esercire il ramo delle « Assicurazioni popolari », a cui possono accedere tutti i cittadini italiani che non possono far parte dei ruoli operai della Cassa Nazionale. Anche il ramo delle « Assicurazioni popolari » si divide in due ruoli: ruolo a *capitale alienato* e ruolo a *capitale riservato*. Sono ostensibili, al riguardo, presso la sede centrale in Roma e presso le sedi secondarie delle tabelle di rendite vitalizie.

Per virtù della legge 30 dicembre 1906 e di successivi decreti reali, importanti modificazioni vennero introdotte per la liquidazione delle pensioni a 55 anni per gli operai appartenenti a determinate professioni.

Attualmente sono vigenti la legge (testo unico) 30 maggio 1907, n. 376, lo Statuto, il Regolamento tecnico e le Tariffe per le pensioni operaie, approvati con R. Decreti 18 marzo 1909, n. 190, 191, 192.

Consiglio d'Amministrazione.

Presidente

Ferrero di Cambiano marchese Cesare, senatore del Regno, v. Sagliano 4.

Vice-presidente

Torlonia duca don Leopoldo, Senatore del Regno, Roma.

Consiglieri

Abbundo Enr. (Napoli).
Anaclerio comm. avv. Prospero (Roma).
Barinetti comm. avv. Alfonso (Bergamo).
Bertolini prof. Pietro, Deputato al Parlamento.
Bissolati-Bergamaschi avvocato Leonida, Deputato al Parlamento.
Campora Franc., v. Cristof. Colombo 44.
Cipriani Ettore, ☎ (Roma).
Concas Carlo.
Cottafavi gr. uff. avv. Vitt., Deputato al Parlam. (Brescia).
Da Como avv. Ugo, Dep. al Parl. (Roma).
Falciani comm. dott. Giuseppe, *direttore generale della Statistica e del Lavoro.*
Lanzoni Alceste (Piadena).
Magaldi comm. dott. Vinc., rappres. il Minist. d'agric., industria e commercio.
Mangini Andrea, ☎ (Genova).
Rainaldi comm. ing. Filippo, rappresentante il Ministro del Tesoro.
Rava gr. uff. prof. Luigi, Dep. al Parlam.
Salerno grand'uff. Luigi, rappresentante il Ministro delle Poste e Telegrafi.
Spadaccini Giulio (Pozzuoli).
Tocci comm. Carlo, dirett. istit. nazion. assicuraz. (Roma).
Venosta comm. Luigi, direttore generale della Cassa depositi e prestiti
N. N.

Direttore generale

Paretti comm. prof. Orazio (Roma).

Sede Secondaria in Torino

(Vedi *Elenco Personale* nella rubrica *Istituti di Credito e Risparmio*, presso la Cassa di Risparmio, v. Alfieri 7).

Patronato Subalpino
della Cassa Nazionale di Previdenza
per la vecchiaia e la invalidità degli Operai

Sede: Via S. Tommaso 6.

Presidente
Bona avv. comm Adolfo, p. Consolata 5.
Vice-presidenti
Franchi comm. Franco, c. Valentino 13.
Girardi cav. uff. Giacomo, v. Cibrario 54.
Economo
Timossi comm. Paolo, v. Monti 26.
Segretario
Vitale Leone (Alpignano).
Consiglieri
Arneudo cav. uff. Giuseppe Isidoro, via Cavour 41
Badini-Confalonieri cav. avv. Alberto, str. S. Vito (villa Nigra).
Bodoira cav. Lorenzo, v. S. Franc. da Paola 46.
Campora Franc., v. Crist. Colombo 44.
Navone cav. Gius., v. Fucina 9.
Olivero cav. Vinc., v. Accad. Albertina 38
Rava cav. Giacomo, v. Vitt. Amedeo II, 11.
Revisori dei conti
Labriola cav. Attilio, p. S. Giovanni 8.
Poesio cav. Gius., c. Princ. Oddone 19.

Società Filarmonica Torinese
di Mutuo Soccorso fra musicisti ed esercenti arti e mestieri musicali.

Fond. nel 1865. Eretta a personalità giurid. nel 1887.

Via Garibaldi 8.

Presidente
Emprin comm. avv. Calisto, v. Cernaia 24.
Vice-presidente
Migliara prof. Eldrado, Liceo musicale.
Direttori
Brero Tommaso.
Ciofalo Vincenzo, v. Massena 14.
Del Marchi prof. Faust., p. Vitt. Eman. I, 10.
De Napoli Ang., v. Princ. Tommaso 7.
Pagliano Oreste, c. Valentino 3.
Zuppelli Leucio, v. Scuole 14.
Sindaci
Arnò Salvatore.
Perotti Giovanni, v. Lagrange 31.
Comitato sussidi
Vinelli
Capello Michele, p. Carignano 4.
Tesoriere
N. N.
Segretario
Perosino Luigi, v. Garibaldi 8.
Vice-segretario
Maggetto Giovanni, v. Po 35.
Medico
Bilotti cav. dott. Alfredo, v. dei Mille 12.

Società M. S. fra Coristi Teatrali
Sezione della
Federazione Italiana fra Coristi Lirici e Sezione Autonoma Femminile.

Via Riberi 4.

Fondata nel 1890, la Società ha per iscopo l'unione, la solidarietà, la fratellanza ed il mutuo soccorso nel caso di malattia; provvede efficacemente a tutti i diritti dei soci verso le Imprese, facendo sì che le paghe dei singoli possano essere elevate a quel limite che il decoro dell'arte comporta.

Presidente
Lamberti Felice, p. Montebello 33.
Vice-presidente
Villa Francesco, v. Garibaldi 18.
Consiglieri
Casali Placido, v. Vanchiglia 24.
Capozzi Gius., v. Genova 10.
Scagliotti Gius., v. Po 2.
Frassati Alberto, c. S. Maurizio 15.
Fra Giovanni, v. Lanino 2.
Consigliera per la Sez. Femminile
Fino Laura, v. Barolo 12.
Revisori-Ispettori
Serra Giuseppe, c. S. Maurizio 18.
Pierangeli Carlo, v. Ricotti 2.
Tricerri Gius., v. Barelli 24*bis*.
Segretario
Dovo Giovanni, v. Garibaldi 57.

Società Cassa pensioni fra Artisti di musica
Presso F. Blanchi, via Po 3.

Fondata in Torino nel 1885, ha per scopo di costituire un capitale per pensioni annuali ai soci Artisti di musica. Le entrate consistono nelle quote annuali dei soci e negli introiti dei concerti. Il servizio di pagamento delle pensioni è assicurato su rendita dello Stato e viene fatto dopo un determinato periodo di permanenza in Società.

Presidente
Scarampi di Villanova march. Fernando, v. S. Franc. da Paola 16.
Vice-presidenti
Bolzoni cav. Gio., p. Castello 16.
Emprin comm. avv. Calisto, v. Cernaia 24.
Segretario-cassiere
Maggetto prof. Gio., v. Po 35.
Consiglieri
Calandri nob. cav. Luigi, c. Re Umberto 71.
Forneris prof. cav. Tancredi, v. Roma 2.
Gaviani prof. Ang. Mario, p. Vitt. Em. I, 18.
Morteo avv. Mario, v. Fabro 8.
Mayer prof. cav. Andrea, v. Rosine 13.
Migliara prof. Eldrado, Liceo musicale.
Parmetler Pietro, v. S. Massimo 40.
Sindaci
Calcaterra prof. Gio., v. Bogino 9.
Chiappino Renzo prof. Gio., v. Artisti 19.
Marengo Romano, v. Roma 2.
Commissione artistica
Del Marchi Faustino, Liceo Musicale.
Collino maestro Fed., Liceo musicale.
Cuneo maestro Franc. Angelo, v. Po 51.

Società Orchestrale Torinese
iscritta alla
Federazione Orchestrale Italiana
Via Accademia Albertina 3.

Scopo: formazione di orchestre per teatri, balli, concerti, funzioni religiose, ecc. ecc.

Presidente
Bronica comm. Pietro, v. Napione 20.
Consiglieri
Caminotti Augusto, v. Po 34.
Montrucchio Mario, v. S. Franc. da Paola 6.
Rossi Samuele, c. S. Maurizio 39.
Lanzano Franc., v. Villa della Regina 3.
Formica Alessandro, c. S. Maurizio 26.
Vaori Alfredo, v. S. Teresa 15.
Massini Mario, v. Mancini 22.
Pasetto Cesare, v. Artisti 10.
Valla Luigi, v. Bertola 68.
Sindaci effettivi
Fiorelli avv. Emilio, v. Botero 8.
Pisani rag. Orazio, c. Moncalieri 85, int. 2.
Sindaci supplenti
Angiolini Angelo, piazza Vittorio Emanuele I, 14.
Della Valle Giulio, v. Lagrange 30.
Cassiere
Garibaldi maestro Carlo, v. Goito 15.
Segretaro
Della Ettore, v. Parma 24.

Cassa Mutua Cooperativa Italiana per le Pensioni.
(In liquidazione)

Via Susa 5, ☎ 25-13.

Viola comm. avv. Aless., *Regio Commiss.*

Società Mutua Operaia Torinese per Pensioni.
Legalmente riconosciuta dal Tribunale di Torino con Decreto 8 dicembre 1900.

Piazza Carignano 6.

La Società Mutua Operaia Torinese (già Cassa Particolare Mutua) venne istituita presso l'Associazione Generale Operaia l'anno 1862. — Vive però vita autonoma ed indipendente. — Ha per scopo di provvedere una pensione ai Soci in età avanzata. Tutte le persone che appartengono a Società di Mutuo Soccorso possono farne parte. Possiede due Magazzini di Previdenza i cui proventi annui sono interamente versati al fondo pensioni.

La pensione decorre dopo 15 anni di anzianità sociale e compiuto il sessantesimo anno di età. Il numero attuale dei pensionanti è di 125. Il minimum della pensione è di L. 120 all'anno, con graduatoria di aumenti per maggior anzianità.

Presidente
Bozzello Ant., p. Eman. Filiberto 3.
Vice-presidente
Ferri Francesco, v. Venti Settembre 93.
Direttori
Arduino Bernardo, v. della Rocca 11.
Navone Remigio, v. Finanze 7.
Musso Francesco, v. Duchessa Jolanda 7.
Segretario-cassiere
Chiaudano Umberto, ☎, p. Carignano 4.

Comitato provinciale
per l'Istituzione Nazionale
Umberto e Margherita di Savoia
per gli orfani degli operai morti per infortunio sul lavoro

Sede: presso la Prefettura.

Il Prefetto, *presidente*.
Il Presidente della *Deputazione Provinciale*.
Il Sindaco della Città di Torino.
Il Presidente della *Congregaz. di Carità*.
Il Presidente della *Camera di Commercio*.
Vassallo di Castiglione cav. avv. Ignazio, *segretario*, v. Ospedale 24.

Associazione Generale fra gli Impiegati Civili
Via Cavour 11, ☎ 23-71.

Quest'Associazione, costituitasi il 1° maggio 1887, conta circa 1500 Soci.

L'Associazione si propone: *a*) di proteggere e difendere i diritti e gli interessi degli impiegati; *b*) di tener aperti i locali della propria Sede per amichevoli ed istruttivi ritrovi; *c*) di procurare ai Soci le maggiori agevolezze possibili nelle varie contingenze della vita; *d*) di creare nel proprio seno Istituzioni dirette a costituire fondi di previdenza, agevolare il credito e favorire il risparmio.

A Soci sono ammessi gli impiegati in attività di servizio o giubilati appartenenti ad Amministrazioni pubbliche o private e gli ufficiali militari a riposo.

L'Associazione possiede una cospicua sala di lettura e, annessa, una biblioteca circolante di oltre 5 000 volumi

Presidente
Chapperon avv. Gabriele, c. Reg. Margh. 76.
Vice-presidenti
Brunelli A. Vittorio, v. Sacchi 18.
Ferrero Gius., c. Regina Margh. 81.
Segretario
Stobbia Filippo, v. Accad. Albertina 19.
Vice-segretario
Vincio Giacomo, v. Finanze 11.
Economo
Cioni Egidio, v. Sacchi 54.
Consiglieri
Calegaris comm. Gius., v. Goffr. Casalis 35.
Comoglio geom. Pietro, v. Mad. Cristina 80.
Ferreri comm. Gius., v. Maria Vittoria 35.
Guidoni rag. Enrico, v. Princ. Amedeo 26.
Impallomeni cav. Gregorio, v. Madama Cristina 49.
Lebole rag. Pietro, c. Princ. Oddone 41.
Menicoff cav. uff. ing. Franc., v. Venti Sett. 9.
Ramello avv. Paolo Emilio, v. Vanchiglia 11

Revisori dei conti

Barreri Gioachino, v. Valsalice 20.
Casalis Eugenio, v. Saluzzo 30.
Rovelli rag. Pietro, v. Napione 7.
Siccardi dott. rag. Giacinto, Castello del Valentino.
Vangucci Francesco, v. Carmine 11.

Bibliotecario

Impallomeni cav. Gregorio, v. Madama Cristina 49.

Cassiere-contabile

Bonino Ernesto, v. Princ. Tommaso 3.

Segretario serale

Cicogna Paolo, c. Raffaello 29.

Camera Federale degli Impiegati civili
di aziende pubbliche e private

Presso l'Associazione Generale Impiegati civili
Via Cavour 11, ☎ 23-71.

Fondata nel 1906, è formata dalle Sezioni di Federazioni nazionali e dalle Associazioni professionali, ed ha una Sezione mista per gli Impiegati che non hanno organizzazione propria. Scopo: tutelare il diritto d'associazione e diffondere lo spirito di organizzazione e di solidarietà; e di promuovere il miglioramento economico e morale della classe degli impiegati in genere. I federati pagano una tassa annua di L. 0,30.

Nel suo seno, ma con funzionamento autonomo, è stata fondata una « Cooperativa per le case degli impiegati » della quale possono esser soci tutti gli impiegati che acquistino almeno un'azione da L. 100 pagabili a rate mensili.

Comitato esecutivo

Cosmo prof. Umberto, *presid.*, v. Colli 14.
Barberis Leopoldo, *segret.*, v. S. Giulia 15.
Laudi avv. Israel Cesare, v. Villarfocchiardo 12.
Segre Dino, *consigliere*, c. S. Martino 1.
Caressa Ferruccio, v. Andrea Doria 2.

Unione Commessi ed Impiegati di Commercio.

Via Lagrange 7, p. 1.

Questa Società fondata nel 1883, premiata con Medaglie e Diplomi a più Esposizioni ed eretta in Ente Morale con R. Decreto 5 giugno 1902, ha per iscopo di promuovere il miglioramento materiale e morale dei Commessi ed Impiegati di Commercio.

Accorda ai Soci un sussidio in caso di mala[ttia] ed una sovvenzione in caso di disimpiego.

Provvede al servizio sanitario pei Soci ed [al] collocamento dei Soci disoccupati. Dà una sovv[enzione] alla famiglia del Socio defunto.

Ha un Gabinetto di lettura munito di nume[rosi] giornali ed una cospicua Biblioteca circolante

Presidente

Gatti Luigi, v. S. Secondo 46.

Vice-presidente

Strolla Edoardo, c. Reg. Margherita [2]

Segretario

Demarchi Vincenzo, v. Molinette 14.

Direttore dei conti ed economo

Pezzana G. B., v. Campana 25.

Consiglieri

Belloli Gius., v. Venti Sett. 57.
Cioni Egidio, v. Sacchi 54.
Gonella Francesco, strada Valsalice [2]
Oddono dott. Oscar, v. Ospedale 40.
Ruffino Giov., v. S. Secondo 25.

Sindaci effettivi

Candellero Ercole, v. Vassalli Eandi 17.
Gioanetti rag. Raffaello, v. Barolo 18
Pezzuti Edm., v. Gaudenzio Ferrari 11

Medici sociali

Muggia dott. Alb., v. Mad. Cristina 8.
Orlandi dott. Cesare, c. Princ. Oddone 26.

Sezione Autonoma
« Cassa Salvaguardia »

Girardi Mario, *direttore*, v. Magenta 51.
Gentile Enea, *vice-direttore*, c. Casale 8.
Ruffino Giov., *segretario*, predetto.
Longo Ermanno, *tesoriere*, c. Oporto 5.

Consiglieri

Cioni Egidio, predetto.
Giachino Pietro, v. Superga 25.
Migliara Maurilio, v. delle Scuole 14

Sindaci

Candellero Ercole, pred.
Gioanetti rag. Raffaello, pred.
Pezzuti Edmondo, pred.

☛ Veggansi nell'Indice Nominativo in carta gialla l'elenco e l'indirizzo delle

Società, Circoli ed Unioni diverse

non figuranti in questa rubrica per non averci comunicato i dati relativi alle singole Amministrazioni e Direzioni.

Società di Mutuo Soccorso fra Rappresentanti, Viaggiatori e Piazzisti di commercio

Via Venti Settembre 7.

[Fon]data nel 1899, riconosciuta Ente giuridico ne[l] aprile 1900, ha per scopo la mutualità ed il [per]fezionamento morale e professionale.

Presidente

V[i]ent cav. Piero, v. Nizza 15.

Vice-presidente

R[o]i Domen., c. Regina Margh. 72*bis*.

Cassiere

Gi[o]erreschi Marcello, v. Vanchiglia 1.

Segretario

Le[o]n Roberto, v. Casalborgone 7.

Sindaci

Pe[l]ucci Gino, v. Ricasoli 4.
Porta Benedetto, v. Fabro 6.
Donna Consiglio, v. Mazzini 46.
Ma[r]chetti Enrico, c. Moncalieri 59.
Me[g]gia Claudio, v. Mad. Cristina 20.
Ba[l]alla Eug., v. dei Mille 33.

Consiglieri

Rondetti Vittorio v. Nizza 17.
Gribaudi Andrea, v. Princ. Amedeo 37.
Mussello Andrea, v. Garibaldi 37.
Violino Giuseppe, v. Gioberti 50.
Levi Umberto, v. Canova 14.
Kofler Nino, c. Vitt. Eman. II, 76.
Nizza Enrico, v. Princ. Tommaso 45.
Rivelmy Armando, c. Princ. Oddone 31.

Dottore

Cu[n]to cav. Pietro A., v. Baretti 18.

Unione Nazionale fra Viaggiatori e Rappr. di Commercio

con propria Cassa di Previdenza
ri[co]sciuta giuridic. con R. Decreto 22-XII-1912.

Se[de] *centrale*: **Torino**, Gall. Naz., Scala *B*.
☎ 10-91.

Sezioni:

[Ge]nova, Bologna, Firenze, Genova, Milano, [Na]poli, Palermo, Roma, Torino, Venezia.

Sotto-Sezioni:

Gallarate e Treviso.

Co[m]missioni di Collocamento: presso ogni [re]gola sezione - Ufficio Informazioni Com[m]erciali: presso la Sede Centrale - Commis[sio]ne arbitrale: presso la Sezione di Milano, [v.] Amedei 6. - Periodico quindicinale: *Il Viaggiatore di Commercio*.

Comitato Esecutivo.

Presidente

T[o]ssarello rag. Luigi, v. Giac. Collegno 11.

Vice-presidente

A[n]drante Luciano, v. Vanchiglia 12.

Consiglieri

Battagliotti Giulio, v. Genova 27.
Cavallero Giovanni, v. Vanchiglia 11*bis*.
Ghersi Felice, p. S. Martino 1.
Grandis Luigi, v. S. Secondo 108.
Minuto Federico, v. Massena 29.

Consiglieri aggregati

Pagliani Andrea, v. Vanchiglia 44.
Pretto Alessio, v. del Deposito 11.

Sindaci

Scrova Paolo, c. Vittorio Eman. II, 94.
Tavolai Pietro, Galleria Nazionale.
Barzini Ferdinando (Milano).
Sclisizzi Giuseppe (Milano).
Sorboli Geremia (Milano).

Commissione di collocamento sedente a Torino.

Consiglieri

Biglino Antonio, v. Magenta 56.
De Benedetti Ettore, v. Cernaia 24.
Terracini Giuseppe, c. S. Maurizio 1.

Segretario-Direttore interinale

Grandis Luigi, v. S. Secondo 108.

Ragioniere

Tibò rag. Franc., *studio* v. Cavour 12.

Direttore del Giornale
« Il Viaggiatore di Commercio »

Verona avv. Riccardo, p. Madonna degli Angeli 2.

Medico sociale

Viale dott. Franc., v. della Misericordia 4.

Unione Federale Impiegati privati e Commessi del Piemonte

Galleria Nazionale
(presso Unione Impiegati Bancari).

L'Unione, che non ha alcuna tendenza politica, è sorta allo scopo di organizzare le disperse falangi dei numerosi impiegati privati e commessi del Piemonte, allo scopo di ottenere, promuovendo od associandosi ad agitazioni, il graduale miglioramento economico e morale della classe primi fra questi l'approvazione del contratto d'impiego e l'applicazione della legge sul riposo festivo.

Segretario

Vitaletti Tito.

Assoc. Gen. di M. S. Impiegati dello Stato

Via Principe Amedeo 26.
Fondazione 1° Gennaio 1908.

L'Associazione ha i seguenti scopi: Sussidiare i soci in caso di malattia; cura medica gratuita; sovvenzione nei casi di collocamento in aspettativa per infermità; procurare ad essi un modesto ritrovo di geniale, istruttivo e fratellevole trattenimento; difenderne i diritti e gli interessi e tutelarne gli interessi di classe.

Possono essere soci tutti i funzionari *dello Stato* e *di Stato* di qualunque categoria; amministrativa,

ragioneria e d'ordine, o assimilate, che non oltrepassino i 50 anni di età, e comprovino di essere di sana costituzione fisica.

Presidente
Benvenuti Benvenuto, v. Lagrange 36.
Vice-presidenti
Albertazzi Attilio, v. Giannone 3.
Secchi Federico, v. Maria Vittoria 28.
Segretario del Consiglio
Ballari Francesco, v. Mazzini 19.
Cassiere
Febbraro Giovanni, v. Superga 26.
Direttore d'Amministrazione
N. N.
Consiglieri
Alessio Pietro, c. S. Maurizio 71.
Bello Alessandro, v. Bra 3.
Blengini Domenico, c. Ponte Mosca 20.
De Gregorio Nicola, v. S. Quintino 52.
Fasciotti Gius., v. S. Franc. da Paola 29.
Fresia Angelo, v. Lauro 16.
Grossi Edoardo, strada R. Parco 34.
Merlone Emilio, v. S. Massimo 17.
Staccione Pietro, v. Po 21.
N. N.
Revisori dei conti
Cattaneo Pietro, v. Garibaldi 31.
De Caprio Vincenzo, p. Castello 2.
Filippone Bernardo, c. Napoli 14.

Società di M. S. Impiegati dipendenti dal Ministero della Guerra.

Galleria Nazionale, scala E, p. 2°

La Società venne fondata il 1° Gennaio 1901, con gli elementi che formavano in Torino la «Sezione della Società per il bene economico degli Impiegati dipendenti dal Ministero della Guerra.

Essa si propone i seguenti scopi:

a) Sussidiare in danaro i soci colpiti da malattia, procurare loro la cura medica gratuita e soccorrere con contributo in danaro, una volta tanto, le vedove e i figli minorenni dei soci che venissero a morire.

b) Procurare ai soci tutte le agevolezze che la mutualità bene intesa può consentire.

c) Concorrere con l'opera propria e colle proprie aderenze ad ottenere miglioramenti economici e morali alla classe.

d) Procurare ai soci il mezzo di conoscersi, istruirsi, con apposite riunioni e trattenimenti.

Patronessa d'onore
Germano Rosalia ved. Servais, c. Vittorio Eman. II, 60.
Vice-presidente onorario
Compans di Brichanteau march. Carlo, v. S. Teresa 10.
Presidente effettivo
Fiorio Carlo, v. Rossini 28.
Vice-presidenti effettivi
Martignoni Giovanni, v. Cibrario 51.
Caneva Lorenzo, v. Bava 36.
Segretario
Proverbio Edoardo, v. Lagrange 14.
Cassiere
Garesio Antonio, c. Cairoli 6.
Consiglieri
Terruzzi Antonio, v. S. Donato 9.
Sordello Ottavio, v. Principe Tommaso 3.
Cucurullo Gabriele, v. Plana 2.
Luera Nicola, v. S. Giulia 45.
Strata Edoardo c. Vinzaglio 6.
Marchisio Aless., v. Bardassano 11.
Oglengo Michele, v. Donati 12.
Boschi Ferdinando, c. S. Maurizio 69.
Morando Michele, v. S. Giulia 15.
Revisori dei conti
Ballarini Umberto, v. Vanchiglia 16
Borgna Pietro, v. Vignale 11.
Garello Simone, v. Buttigliera 11.

Federazione Postale - Telegrafica - Telefonica

Sezione di Torino – Via Pr. Amed. 20, p. 1°

Presidente
Casalini dott. Giulio, deput. al Parlam.
Vice-presidenti
Quaglia P. Camillo, v. Matteo Pescatore 1.
Bergia Michele.
Segretario
Odone Domenico.

Comitato Nazionale dei Subalterni
Via Principe Amedeo 20, p. 1°

Odone Domenico.
Rava Oreste.
Vagnone Enrico.
Allara Primo.
Perrot Isidoro.

Associazione Generale di M. S. Postale - Telegrafica - Telefonica

Via Principe Amedeo 20, p. 1°

Presidente
Trifiletti Carmelo.
Vice-presidente
Bonino Michelangelo.
Segretario
Odone Domenico.

Società di M. S. con previdenza fra il personale delle Poste e Telegrafi di Torino

sotto l'alto patronato di S. E. il loro Ministro
Via Principe Amedeo 23.

La Società di M. S. e Credito fra il personale subalterno delle Poste e Telegrafi, fu fondata il 2 Maggio 1882 con riconoscimento giuridico, approvata dal Tribunale di Torino con provvedimento del 21 Maggio 1892.

Presidente onorario
Baggio comm. Carlo, direttore superiore delle Poste e Telegrafi.

Avvocato consulente onorario
Poletti Pier Angelo, v. Genova 11.
Dottore sociale
M[illegible]a Giovanni, p. Statuto 9.
Presidente effettivo
B[illegible]eri Carlo.
Vice-presidente anziano
F[illegible]peri Nicolò.
Direttore
L[illegible]di Giuseppe.
Sindaco anziano
P[illegible]a Giuseppe.
Cassiere
Re[illegible]rdo Carlo.
Segretario
Zu[illegible] Giovanni.
Capo Comitato ammalati
Voretto Giacomo.

Associazione Nazionale fra Ricevitori, Supplenti, Agenti Rurali

Comitato centrale: c. Francia 15*bis*.

Fondata nel 1912, ha per iscopo il miglioramento economico delle varie classi cui appartengono gli associati; la difesa degli interessi collettivi ed individuali dei soci; promuovere riforme nei servizi [illegible] personale; soccorrere i soci colpiti da provvedimenti disciplinari riconosciuti eccessivi ed ingiustificati, e che temporaneamente li riducessero all'indigenza.

Presidente
Ro[illegible]gio cav. uff. Aless., p. Statuto 1.
Consiglieri
Se[illegible]o Federico, v. Gasometro angolo via Assietta.
Va[illegible]rio dott. Carlo, c. Vitt. Em. II, 78.
Gi[illegible] Edoardo, c. Vercelli 47.
Cu[illegible]doni dott. Pietro, c. Quint. Sella 6.
Cabiagno Filippo, str. Moncalieri 653.
Sa[illegible]dino geom. Michele.
Le[illegible] Costanza.
Mi[illegible]o Domenico.
Segretaria e cassiera.
Ca[illegible]glia Adele, c. Vitt. Eman. II, 3*est*.

Federazione Italiana dei Lavoratori dello Stato

Via Consolata 12.

Consulente legale
Ro[illegible]li avv. cav. uff. Silvio, v. Bertola 29.
Comitato Centrale
Operai del Dicastero della Guerra.
Comitati sezionali
Personale operaio degli stabilim. militari.
Personale Officine Govern. Carte Valori di Torino.

Federazione Nazionale Lottista

Sezione di Torino - Corso Ponte Mosca 14.

Anno di fondazione 1900 – Scopo: Miglioramento di classe.

Presidente
Baldini Nestore, c. Ponte Mosca 14.
Segretario
Palusci Tommaso, v. Nizza 39.
Consiglieri
Olivetti Carlo, v. Roma 12.
Nicola-Anselmini Angelica, v. Boucheron 8.
Bonanate Maddalena ved. Tos, v. Po 22.
Fontana Emma, v. Volta 5.
Amerio Rosa, c. Casale 85.

Federazione Nazionale fra Impiegati delle Aziende speciali dei Comuni.

Fondata il 15 gennaio 1914; ha per scopo di tutelare i diritti dei confederati e di promuovere attivamente tutte le disposizioni legislative ed amministrative tendenti a migliorare lo stato morale ed economico della classe.

Comitato Centrale presso la Sez. di Torino:
Via Barbaroux 35.

Presidente
Mariotti Vasco, v. Barbaroux 35.
Vice-Presidente
Radicati di Primeglio conte avv. Federico, v. Fontanesi 11.
Segretario
Bertodatto Giuseppe, v. Verzuolo 12.
Vice-Segretario
Chiappino Francesco, v. S. Chiara 60.
Cassiere
Fresia Michele, v. Parella 4.
Consiglieri
Albertini Alberto, v. Nizza 92.
Castagno Gius., c. Reg. Margherita 11.
Vittone Gius., v. Ettore De Sonnaz 4.
Console Pio, c. Oporto 19.

Associazione fra gli Impiegati del Municipio di Torino

Segreteria: 12 – Via Perrone – 12

Ha per iscopo: di rappresentare nei rapporti con l'Amministrazione municipale le aspirazioni del Corpo impiegati, tutelare i diritti e gli interessi collettivi e individuali dei suoi membri con tutti i mezzi morali e legali, non esclusa la partecipazione alle elezioni amministrative come gruppo indipendente.

Presidente
Caressa Ferruccio, v. Andrea Doria 2.
Vice-presidente
Gazagne Arnolfo, c. Reg. Margherita 214.
Consiglieri
Colomba geom. Antonio, str. Valsalice 20.
Ferreri Giuseppe.
Fossati Silvio, v. Palestrina 27.

Gambarotta cav. dott. Gio., v. Bezzecca 9.
Marocco Amedeo, v. Porporati 1.
Mosso Pierino, c. Reg. Margherita 180.
Ponzano ing. Emilio, p. Vitt. Em. I, 11.

Cassiere

Agostini Stefano, v. Maria Vittoria 51.

Segretario

Fossati Silvio, predetto.

Confederazione Generale dei Dipendenti dal Comune di Torino

Segreteria: Via Perrone 12.

La Confederazione è formata dalle varie organizzazioni di dipendenti, distinti per Categorie o Gruppi di Categorie, secondo la posizione in organico, oppure secondo le attribuzioni di impiego o di lavoro.

La Confederazione ha per iscopo:

a) rappresentare nei rapporti con l'Amministrazione Comunale e con le altre Autorità le aspirazioni degli aderenti;

b) difendere e tutelare collettivamente con tutti i mezzi morali e legali i diritti e gli interessi economici e giuridici dei suoi associati;

c) diffondere, coi mezzi più opportuni lo spirito di organizzazione ed il sentimento di solidarietà tra tutte le Categorie dei Dipendenti, favorendo la costituzione di nuove sezioni;

d) promuovere istituzioni di previdenza di risparmio e di assistenza a diretto ed esclusivo vantaggio degli organizzati;

e) giovare alla cultura intellettuale dei soci;

f) assistere e difendere i Dipendenti che a causa della loro opera di organizzati o di organizzatori venissero comunque lesi;

g) coordinare opportunamente ai fini ed ai vantaggi comuni il movimento e l'attività di ciascuna sezione;

h) studiare, proporre e propugnare efficacemente quelle riforme legislative indispensabili per costituire una più elevata condizione economica, giuridica e sociale ai Dipendenti.

Presidente

Casalini dott. Giulio, deputato al Parlamento, consigliere comunale, corso S. Maurizio 29.

Vice-Presidente

Caressa Ferruccio, v. Andrea Doria 2.

Società di Previd. Economica fra i Dipendenti dal Municipio.

Fondata nel 1891.

Scopo della Società è di somministrare ai soci, per mezzo di magazzino speciale, generi alimentari di qualità genuina, combustibili ed, occorrendo, altre merci, al minor prezzo possibile: nonchè di prendere od assecondare iniziative tendenti al miglioramento economico dei soci. — Premiata con medaglia d'oro alla Esposizione Generale Italiana, Torino 1898.

Via Porta Palatina 33
e piazza Emanuele Filiberto 8

☎ *dello Stato* 29-37, *Municipale* 2-87.

Presidente

Debenedetti avv. cav. Leone, v. Cibrario 24.

Vice-presidenti

Cella prof. Angelo, c. Reg. Margh. 2
Gatti rag. Carlo, v. Scuole 9.

Segretario del Consiglio

Galleani cav. avv. Carlo, c. Re Umberto 8.

Consiglieri

Aichino Camillo, v. Pietro Giuria 3.
Alloatti prof. Alessandro, c. Peschiera 15.
Arduino Gio., v Verrès 10.
Barale ing. cav. uff. Gius., c. Siccardi 37.
Fubini cav. avv. Aless., v. Massena 20.
Gay avv. Camillo, v. Garibaldi 34.
Gera prof. Gio., v. Cernaia 22.
Lupo avv. Anton Mario, via Giacosa Collegno 28.
Mazzia prof. Gio. Battista, c. Oporto 59.
Paglieri rag. Attilo, p. Vitt. Em. I, 15.
Rho prof. Filippo Ant., v. Artisti 38.
Rovetti comm. Carlo Lodov., v. Cernaia 25.
Sartorio avv. cav. Felice, v. Giulio 14.
Terrestre prof. cav. Pietro, v. Matteo Pescatore 4.

Comitato di gerenza del magazzino

Galleani cav. avv. Carlo, predetto.
Alloatti prof. Alessandro, predetto.
Arduino Giovanni, predetto.
Aichino Camillo, predetto.

Sindaci

Baratta rag. Alberto, v. Galvani 12
Lupo Paolo, v. Bonafous 6.
Martini prof. Domenico, v. S. Chiara 34.
Montano prof. G. Battista, v. S. Chiara 33.
Perlo avv. Felice, v S. Dalmazzo 1.

Probiviri

Abba dott. cav. Francesco, v. Schina 8.
Berardi avv. comm. Pietro, v. Genova 3.
Testera avv. grand'uff. Camillo, corso Valentino 7.

Personale di segreteria

Mattalia Giul., *segr.-cass.*, c. S. Maurizio 15.

Società generale M. S. fra Spazzini ed altri Dipendenti dal Municipio

Fondata nell'anno 1896
12 - Via Carmagnola - 12.

Presidente

Raviola Secondo, via Cimarosa 30.

Vice-presidenti

Gaglione Pietro, v. Belmonte 7.
Picco Giovanni, v. Demonte 2.

Revisori effettivi

Abrate Gius., c. Reg. Margherita 161
Armellino Filippo, v. Aosta 101.
Bianco Pietro, c. Reg. Margherita 118.

Revisori supplenti

Orsini Claudio, v. Brindisi 4.
Pugnante Giovanni, v. Cagliari 4.

Segretario

Delacqua Angelo, v. Carmagnola 12.

Cassiere

Bosco Eusebio, v. Biella 15.

Associazione di Previdenza

fra Impiegati
delle Aziende Municipalizzate e Consorziate di Torino
Via Barbaroux 35.

Fondata il 27 aprile 1912; soccorre i soci ammalati, sussidia le famiglie dei defunti, favorisce il risparmio e procura ai soci il credito, e li aiuta in ogni evenienza.

Presidente

Mazzotti Vasco, v. Barbaroux 35.

Vice-Presidente

N. N.

Segretario amministrativo

Carmine Pio, c. Oporto 19.

Segretario contabile

Fontana Galileo, v. S. Donato 53.

Cassiere-economo

Vercelli Gio., c. Vittorio Eman. II, 108.

Società Magistrale *Carlo Pozzi*

di Fraterna Beneficenza
fra gli Insegnanti Primari d'Italia
e
Pensionato Magistrale Italiano per i maestri e le maestre a riposo od inabili all'insegnamento.

Sede: Via della Zecca 25.

Presidente

Romanni-Confalonieri comm. avv. Alfonso, senat. del Regno, c. Vitt. Em. II, 86.

Vice-presidente

Novari comm. prof. Pasquale, v. Madama Cristina 90.

Pozzi prof. Giov. Aless., v. Cernaia 46.

Direttore

Silvestri cav. prof. Gius. A., via Gasometro 10.

Consiglieri

Alby-Belfadel prof. Vittorio, Monastero Bormida.
Palazzo prof. Carlo, v. Venti Settembre 35.
Ratta cav. D. Gius., Vesignano di Rivarolo Canavese.
Causiracusa prof. cav. D. Salvatore, San Mauro Torinese.
Pellerino prof. Niceta, Montechiaro d'Asti.
Cerutti cav. prof. Giuseppe, v. delle Orfane 26.
Chanto prof. Ferdinando, Lanzo torinese.
Deva prof. cav. Alb., v. Princ. Tomm. 4.
Fiocca prof. Gio., v. Massena 14.
Fresio prof. cav. Paolo, v. Cernaia 24.
Fusoni prof. Pietro, Torre Pellice
Galdi prof. Edoardo, Rivoli.
Goytre prof. Vincenzo, v. Parini 10.
Interrestre cav. Pietro, v. Matt. Pescatore 4.
Leone prof. Giovanni, v. Barelli 12.
Marrero prof. Giuseppe, via Amerigo Vespucci 13.

Tesoriere

Rossi cav. uff. prof. Vinc., v. Goito 11.

Segretario

Marrero prof. Michelang., c. Moncalieri 91.

Società educatrice dell'infanzia

Sezione Torinese - Scuola Pacchiotti.

Anno di fondazione 1905. — Scopo: ottenere il passaggio degli Asili dalla dipendenza del Ministero degli Interni, a quello della Pubblica Istruzione. Regolamento legale che migliori e assicuri la posizione e l'avvenire del personale insegnante. Provvedere a interessi e bisogni speciali che si manifestassero sul luogo.

Presidente

Castellano prof. Carlo, c. Vitt. Eman. II, 44.

Vice-presidenti

Busca Giuseppina, v. Giulio 9.
Feriù Maria Luisa, v. Alessandria 12.

Segretaria

Garaccioni Adelrica, p. Regina Elena angolo v. Livorno.

Cassiera

Negri Ludovica, v. Urbano Rattazzi 5.

Associaz. Nazion. « Dirett. Didattici »

Sezione di Torino. - Via dei Mille 19.

Anno di fondazione 1906. — Scopo: Educativo-didattico.

Presidente

Baudino prof. Natalina, c. Vitt. Em. II, 96.

Vice-presidenti

Pertusi cav. prof. Luigi, v. Saccarelli 5.
Chiara prof. Bernardo, v. Gropello 20.

Consiglieri

Bevilacqua-Odetti prof Camilla, v. Belfiore 10.
Ferrero prof. Mario, v. Princ. d'Acaja 6.
Mantaut prof. Leonardo, v. Giacinto Collegno 28.
Ottino prof. Leopoldo, v. Santorre Santarosa 10.
Ratti prof. Carlo, v. Cernaia 28.
Sclaverano prof. Gius., v. Pr. Tommaso 26.

Revisori dei conti

Oliva cav. prof. Alberto, v. Princ. Tommaso 4.
Gera prof. Antonio, v. Cernaia 22.

Segretario-cassiere

Bruna prof. Giuseppe, v. Montebello 17.

Società di Istruzione, Educazione, di M. S. e di Beneficenza fra Insegnanti.

Direz. Gen.: V. Goito 11, p. 2°, ☎ 48-06.

Fondata in Torino nel 1853, sotto la Presidenza onoraria di S. M. Vittorio Emanuele III, Re d'Italia.

Direttore e Presidente

Einaudi dott. avv. prof. Luigi, p. Statuto 16.

Consiglieri

Aimonetti dott. prof. cav. Cesare, via Vincenzo Vela 31.
Berrone cav. can. teol. Antonio, via S. Domenico 4.
Brizio cav. prof. Gio. Batt., v. Goito 4.

Ferrua cav. prof. dott. Michele, via Maria Vittoria 42.
Franchi prof. Evasio, v. della Rocca 21.
Mattana prof. Felice, v. Colli 70.
Racca sac. Edoardo, v. Massena 14.
Silvestri cav. prof. Gius. Antonio, via Gasometro 10.
Suria cav. sac. prof. Gius., v. Monferrato 18.
Tovo cav. avv. Alfredo, v. Orfane 8.

Consigliere emerito

Gariazzo comm. avv. dott. Carlo Placido, v. Ospedale 40.

Cassiere

Mossi cav. uff. prof. Vinc., v. Goito 11.

Segretario

Macagno Gius., v. Berthollet 38.

Società Onori funebri fra Insegnanti municipali

Corso Oporto 9
presso la Scuola G. Carducci.

Questa Società, fondata nel 1873, ha lo scopo di rendere ai suoi membri degna e decorosa sepoltura, incaricandosi anche di tutti gli atti occorrenti in caso di decesso.

Presidente

Cerruti prof. Antonio, v. Saluzzo 27.

Vice-presidenti

Brizio prof. cav. Gio. Batt., v. Goito 4.
Triverio Carolina, c. Reg. Margherita 79.

Consiglieri

Mazzia prof. Gio. Battista, c. Oporto 59.
Grillo Amalia, v. Santa Chiara 8.
Leardi-Rubiola Giulia, corso Duca di Genova 6.
Perucca Gio., v. Massena 14.
Pianta Maria, v. Montevecchio 21.
Ottino prof. Leopoldo, v. Santorre Santarosa 10.

Tesoriere

Cella Angelo, c. Regina Margherita 213.

Segretaria

Porta-Pollini Delfina, v. S. Quintino 33.

Revisori dei conti

Ferrero Anna, v. Orfane 8.
Montano G. B., v. S. Chiara 33.

Patronato di vigilanza sugli Orfani dei Maestri Elementari

residenti nella Provincia di Torino.
Via Bogino 6.

Presidente

Il R. Provveditore agli Studi.

Membri

Ruggero cav. Orazio, c. Valentino 27.
Dal Vitt dott. Gius., v. Mad. Cristina 49.

Cassiere

Vigo rag. Lorenzo, v. S. Donato 24.

Segretario

Nicola-Giordano cav. Gius., v. Colli 72.

Associazione *Edmondo De Amicis*

Sezione Torinese
dell'Unione Magistrale Nazionale.
Via Maria Vittoria 25.

Fu già società autonoma, anche con carattere di Mutuo Soccorso e col nome di « La Pedagogica ». Assunse nel 1915 il nome di « Edmondo De Amicis ». — Tratta tutte le questioni didattiche ed amministrative che riguardano il bene della scuola e degli insegnanti elementari.

Presidente

Morra Serafino, viale Villa della Regina 2.

Vice-presidenti

Balbis-Garrone Ermelinda, strada Val Patonera 25.
Pastorini Carlo, stradale di Lanzo 12.

Consiglieri

Casale Felice, p. Montebello 40.
Maffi Fabio, c. Orbassano 42.
Paglia Teresa, v. S. Donato 43.
Seren Giorgio Martino, v. Saluzzo 17.

Segretario

Garaccioni Carlo Pilade, v. Livorno 14.

Federazione Magistrale Piemontese

Via della Zecca 10.

È la lega delle società magistrali della regione, che aderiscono all'Associazione Magistrale Italiana « N. Tommaseo ». Ha per iscopo la difesa degli interessi morali ed economici dei maestri, sia come classe, sia come individui e l'incremento e la diffusione dell'istruzione e dell'educazione popolare nazionale, conforme ai principii cristiani.

Presidente

Brizio cav. prof. G. B., v. Goito 4.

Vice-presidenti

Alloatti prof. Alessandro, c. Peschiera 45.
Mattana Felice, v. Colli 70.

Consiglieri

Mattone-Porta Adelaide, v. Saluzzo 1.
Milone cav. Pasq., c. Reg. Margh. 72*bis*.
Rossi M. Luisa, v. Ormea 124.
Vaccarino D. Franc. (Livorno Vercellese).
Vogliolo Bartolomeo, v. Gioberti 38.

Segretario-cassiere

Farina prof. Franc., c. Valentino 40.

Consulenti legali

Barberis cav. avv. Carlo, v. Garibaldi 13.
Camerano avv. comm. Carlo, v. Mercanti 16.
Fino avv. Saverio, v. delle Scuole 11.

Federazione Provinciale

FRA LE
Sezioni dell'Unione Magistrale Nazionale
Via Maria Vittoria 25.

Costituita nell'anno 1909 per disposizione statutaria dell'U. M. N., coordina, stimola ed agevola l'azione delle Sezioni, sempre in armonia con le direttive dell'Unione Magistrale Nazionale.

Presidente

Maffi Fabio, c. Orbassano 42.

Vice-presidenti

Rivoir Giulio, v. Finanze 1.
Seren Giorgio Martino, v. Lanzo 17.

Segretario

Garaccioni Carlo Pilade, v. Livorno 14.

Assoc. Magistrale Maschile Torinese

Piazza Savoia 6.

Presidente

Avv. Gio. Batt., p. Savoia 6.

Vice-presidente

Alloatti Alessandro, c. Peschiera 45.

Segretario

Montano Gio. Batt., v. S. Chiara 33.

Membri

Pastorini cav. Carlo, v. Salbertrand 19.
Massatto Bernardo, v. Alberto Nota 3.
Pianta Ernesto, v. Valperga Caluso 17.
Mattana Felice, v. Colli 70.
B. Giuli Cesare, v. Lagrange 34.
[illegible] Alberto, v. Napione 41.

Lega Magistrale G. A. Rayneri

Via della Zecca 10.

Presidente

Mattana Felice, v. Colli 70.

Vice-presidenti

Milone cav. Pasq., c. Reg. Margh. 72*bis*.
Marchisio Maria Luisa, v. Ospedale 45.

Segretario-cassiere

Perucca Gio., v. Massena 14.

Vice-segretari

Demichelis Alessio, v. Vassalli Eandi 33.
Tartaglino Mario Emilio, c. Napoli 56.

Consiglieri

Boile Cesarina, v. S. Quintino 45.
Brizio prof. cav. G. B., v. Goito 4.
Casella Gioconda, v. Morosini 82.
Farina prof. Francesco, c. Valentino 40.
Lima prof. Carlo, R.O.M.I., v. S. Francesco da Paola 23.
Palma Carolina, c. Valdocco 17.

Federazione Nazionale fra gli Insegnanti delle Scuole Medie

Sezione di Torino.

Scopo: il miglioramento delle condizioni economiche e morali degli insegnanti, la tutela morale e giuridica dei soci e un assetto più razionale della scuola.

Presidente

Menzio prof. dott. Pietro, v. Bonafous 8.

Vice-presidente

Evangeli prof. ing. Odoardo, v. Nizza 71.

Segretario

Bestagni di Bozzolo dott.ª Maria, via Gioberti 74.

NB. — La corrispondenza dev'essere inviata al Menzio.

Assoc. Torinese dei Liberi Docenti

Via Consolata 1, ☎ 10-64

Scopo della Associazione è di tutelare i diritti e gli interessi della libera docenza, tenendosi all'uopo in relazione con le Associazioni delle altre Università del Regno, e partecipando alla Federazione, che ha la sua sede in Roma.

Presidente

Tedeschi prof. comm. avv. Felice, via Consolata 1.

Segretario

Vignolo-Lutati prof. dott. Carlo, v. Bertola 29

Cassiere

Bonaudi prof. avv. Emilio, v. delle Scuole 5.

Consiglieri

Cognetti de Martiis prof. Luigi, c. San Maurizio 67.
De Gasperi prof. Federico, v. Nizza 52.
Issoglio prof. Giov., c. Princ. Oddone 41.
Mello prof. Ugo, v. Crist. Colombo 32.
Piccioni prof. cav. Luigi, v. Sacchi 46.
Uffreduzzi prof. Ottorino, c. Sommeiller 25.
Voglino prof. cav. Pietro, v. Gioberti 86.
Zini prof. Zino, v. Valeggio 25.

Associazione dei Dottori in Scienze Commerciali

Via Cittadella 1.

Si prefigge l'elevamento morale e la tutela economica dei laureati dalle RR. Scuole Superiori di Commercio d'Italia col favorire il loro buon collocamento e coll'eccitare la cultura e le iniziative commerciali.

Presidente onorario

Frola conte senat. comm. Secondo, via Juvara 10.

Presidente effettivo

Broglia dott. prof. cav. Gius., v. Rosta 9.

Vice-presidente

Graziani dott. prof. avv. Graziano, piazza Statuto 12.

Consiglieri

Durando dott. cav. Eug., via Villa della Regina 37.
Gilardini dott. cav. Roberto, c. Ponte Mosca 18.
Giovine dott. prof. Ang., v. Venti Sett. 54.
Rossi cav. dott. Francesco, v. Goito 8.
Segre dott. rag. prof. Salv., c. Siccardi 15.
Serazzi dott. prof. Nino, via Quattro Marzo 14.
Siccardi dott. Gio., v. S. Fr. da Paola 12.
Villata dott. Giuseppe, v. Roma 3.

Sindaci

Giura dott. Giuseppe, c. Dante 25.
Forestieri dott. Carlo, c. Re Umberto 42.

Soc. Impiegati secondari Università

Sede: Palazzo Universitario.

Presidente

Vozza Carmine, v. Po 19.

Vice-presidente

Brillante Erasmo, c. Firenze 57.

Segretario

Servetti Carlo, v. dei Mille 23.

Consulente legale

Cottino avv. Valerio Adolfo, v. Sebastiano Valfrè 16.

Associazione Torinese Universitaria
fra studenti dell'Università
R. Politecnico
R. Scuola Super. di Commercio
e R. Scuola Superiore di Veterinaria
Via Accademia delle Scienze 2.

Sala di lettura con 30 riviste e 20 giornali - Ricca biblioteca circolante con oltre 1000 volumi - Sale da giuoco con biliardi - Gite d'istruzione - Conferenze - Concorsi fotografici ed artistici - Sezione sportiva - Sezione musicale e corale - Cooperativa dispense.

Comitato d'Onore

Le Autorità accademiche, civili e militari.

Consiglio Direttivo

Presidente
Giavelli Stefano, v. Germanasca 35.
Vice-presidente
Birago Leonardo, v. Drovetti 16.
Cassiere
Rossi Giulio, v. Andrea Provana 1.
Segretario
Rossi Aldo, v. S. Dalmazzo 16.
Vice-segretario
Pagani Aldo.
Economo
Coggiola Domenico.
Bibliotecario
Gabriel Gius., v. Madama Cristina 74.
Consiglieri
Verzone Guido, c. Vinzaglio 19.
Torero Leone, v. Montebello 22.
Eva Alberto, v. Passalacqua 4.
Casalegno Giacinto, c. Francia 9.
Catini Pier Luigi, v. Ottavio Revel 5.
Montecchi Romeo, v. dei Mille 25.
Origlia Gius., v. Vittorio Amedeo 11.
Fiamberti Mario, v. Boucheron 3.
Andreolli Arturo.
Zanetti Ruggero, v. Saluzzo 5.
Meano Corrado, v. Belvedere 2.
Garrone Giulio, v. Massena 9.
Guastalla Giorgio, v. Della Rocca 24.
Revisori dei conti
Moschetti Lorenzo, v. Silvio Pellico.
Franz Elter, v. Ormea 110.
Barovero Giorgio, v. Plana.
Presidente assemblee
Meano Carlo, v. Belvedere 2.
Vice-Presidente
Garrone Giulio, v. Massena 9.

Mutualità Scolastica Torinese
Via S. Franc. da Paola 22, ☎ 45-49.

(Riconosciuta come Ente morale con R. Decreto 6 aprile 1913).

Associazione costituita sotto gli auspici del Comune, tra fanciulli e fanciulle che frequentino od abbiano frequentato le Scuole Elementari Municipali della città di Torino, e che godano della cittadinanza italiana collo scopo di corrispondere ai soci effettivi un sussidio in caso di malattia durante il tempo della loro iscrizione nelle scuole elementari; e di costituire un fondo destinato ad assicurare ai soci una pensione per la vecchiaia presso la Cassa Nazionale di Previdenza per la vecchiaia e invalidità al lavoro; cura che i soci operai fatti adulti passino alla Società di Mutuo Soccorso d'Arti e Mestieri, procurando patti di reciprocanza e di favore; coopera per quanto è possibile al bene fisico morale e intellettuale dei soci.

Consiglio Direttivo.

Presidente
Guyot comm. prof. Vittorio, via Villa della Regina 38.
Vice-Presidenti
Casalini dott. Giulio, deput. al Parlam., c. S. Maurizio 29.
Della Porta cav. uff. avv. Alessio, p. Savoia 6.
Cassiere
Raby avv. cav. Luigi, v. Andr. Provana 3.
Consiglieri
Ambrosini prof. cav. uff. Antonio, c. San Maurizio 36.
Bona avv. comm. Adolfo, p. Consolata 5.
Bonaretti dott. cav. Natale, c. Francia 1*bis*.
Chiri avv. cav. uff. Gio Batt., corso Re Umberto 45.
Garlanda avv. Valerio, v. del Carmine 6.
Invrea march. avv. Franc., v. Perrone 10.
Costa Ang., v. Palmieri 48.
Perla Raimondo, v. Marco Polo 11.
Motta avv. cav. uff. Gius., v. Carmine 1.
Marino Luigi, v. Barge 5.
Mautino Carlo, c. Princ. Oddone 50.
Segretario
Ghigo Alfredo, v. S. Franc. da Paola 22.
Ispettore delegato
Morozzo della Rocca nob. Alberto, via Belfiore 72.
Revisori dei conti
Bon ing. cav. Giuseppe, v. Fabro 3.
Deregibus comm. Federico, v. Plana 5.
Foa comm. Bened., c. Vitt. Eman. II, 61.

Cassa di Sovvenzioni
per gli allievi del R. Collegio *Carlo Alberto*
per gli studenti
delle antiche provincie del Regno Sardo.
Presso il R. Collegio *Carlo Alberto*
(R. Università).

Fondata nel 1907 dall'avv. Luigi Aceto, allo scopo di riunire gli allievi in vincoli di affettuosa conoscenza e di venire in aiuto dei meno abbienti fra di essi nei casi di necessità impellenti di malattie, di bisogno, provvede colle quote dei soci, colle oblazioni di studenti e professori e specialmente colle offerte, che per gratitudine verso il collegio, le fanno pervenire gli ex allievi.

Gorrini avv. comm. Giov., rappr. della Cassa, v. Rosine 12.
Presidente
Anfossi dott. Mario Domenico, rappr. la Facoltà di Giurisprud., v. S. Fermo 8.
Vice-presidente
Perotti dott. Gius., rappr. la Facoltà di Giurisprudenza, v. Saluzzo 41.

Segretario
Togliatti Maria Cristina, rappr. la Facoltà di Lettere e Filosofia, c. Firenze 55.
Vice-Segretario
Dott. Cleofilde, rappr. la R. Scuola di Farmacia, c. Valentino 29.
Cassiere
Audenino Franc., c. Reg. Margherita 152.
Consiglieri
Anfossi Mario Domenico, predetto.
Perotti Giuseppe, predetto.
Togliatti Maria Cristina, predetta.
Menzio Clemente, v. Superga 23.
Delli Cleofilde, predetta.
Bruzzone Luigi, v. Pio Quinto 7.
Antonione Franc., v. Po 43.
Bertolè Salvatore, v. Bogino 4.
Delgrosso Luigi, v. Cibrario 15.
Gariglio Vitt. Eman., c. Galileo Galilei (Moncalieri).
Rondelli Aldo, v. S. Giulia 47.
Impiegato addetto
Camperi Pietro, v. Rosine 6.

Federazione Nazionale dei Pensionati dello Stato.
Comitato Provinciale di Torino
Via Cavour 11.

Scopo: Miglioramento della classe.

Presidente
Meranghini col. cav. Franc., v. Matteo Pescatore 9.
Vice-presidente
Menicoff cav. uff. ing. Francesco, via Venti Settembre 9.
Segretario
Biamino cav. Gius., v. Carmine 1.
Consiglieri
Baroni cav. uff. Attilio, c. Reg. Margh. 190.
Bono comm. Stef., v. Venti Sett. 58.
Impallomeni cav. Gregorio, v. Madama Cristina 49.
Giachetti gr. uff. Vinc., tenente gen., via Gaeta 18.
Palma di Borgofranco conte avv. Gaetano, v. Bogino 4.
Scrimaglia comm. Cesare, v. Gioberti 70.
Thomitz cav. uff. Luigi, colonnello, corso Palermo 14.
Revisore
Bergonzi cav. Gio., colonn., v. Parini 10.

La Fratellanza
Società di Mutuo Soccorso fra Impiegati Pubblici e Privati.
Via Venti Settembre 36.

Questa Società fu fondata nel 1869 ed eretta in Ente morale con R. D. il 31 agosto 1905, n. CCCXI. Mediante un contributo mensile di L. 2 la Società fornisce al socio l'assistenza medica gratuita, un'adeguata indennità in caso di malattia, un sussidio di cronicità, un assegno straordinario ed un monte caso di decesso, pagabile alla famiglia, e che si esce sino alle L. 1000, in ragione degli anni di appartenenza. Vi sono soci aggregati.

Presidente
Ferraris cav. uff. Carlo, v. Cernaia 26.
Vice-presidente
Bruno cav. uff. avv. Diego, c. Principe Oddone 63.
Direttore
Cauvin cav. Arturo, c. S. Martino 8
Consiglieri di Amministrazione
Facchini avv. Cesare, v. Carmine 1.
Scaglione cav. Carlo, v. Gasometro 14.
Cravario Pietro, v. Princ. Tommaso 3.
Bevilacqua rag. Guido, v. Maria Vitt. 32.
Vincio Giacomo, v. Finanze 11.
Gitti rag. Arturo, v. Vitt. Amedeo II, 17.
Tesoriere
Gobbi rag. Carlo, v. Po 39.
Revisori.
Broglia Federico, c. Napoli 56.
Trinchieri Giuseppe, v. Barbaroux 43.
Stobbia Filippo, v. Accad. Albertina 19.
Bordino Pietro, c. Principe Oddone 45.
N. N.
Ragioniere
Borbonese Enrico, v. Matteo Pescatore 4.
Medico
Vietti dott. Mauro, v. Ospedale 36.

Comizio Primario Veterani 1848-70
Corso Oporto 6.

Fondata nel 1875: suo scopo è quello di riunire le forze morali di tutti coloro che vi possono far parte per conseguire il miglioramento in genere; ed in ispecie promuovere il soccorso ai Veterani più bisognosi.

Presidente
Asinari di Bernezzo S. E. conte Vittorio, tenente generale, c. Oporto 36.
Vice-presidente
Mignone comm. Giuseppe, ten. generale, c. Siccardi 35.
Relatore
Boggio geom. Giuseppe, capitano, via Sacchi 40.
Consiglieri
Fassini comm. Giuseppe, magg. generale, v. Gropello 10.
Sordi cav. uff. Vincenzo, magg. generale, v. Amedeo Avogadro 16.
Fea cav. Mich., colonn., v. Gasometro 10.
Castelli cav. Luigi, magg., c. Francia 19*bis*.
Tesoriere
N. N.
Porta-bandiera
Venco Paolo, v. Belfiore 1.
Segretario
Rosso cav. Pietro, ten. colonnello, corso Vittorio Emanuele II, 64.

Commissione di Controllo

Vandiol comm. Michele, magg. generale, v. Pastrengo 20.
Benso cav. Massimo, rag., c. Cairoli 4.
Blanchi cav. Gio., magg., v. Galvani 14.

Associazione Generale fra i Superstiti delle Patrie Guerre dal 1848 al 1870

17 – Via Principe Tommaso – 17.

Fondata nel 1906, ha per scopo di soccorrere moralmente e materialmente i soci in caso di malattia e comprovato bisogno; di cementare l'amicizia e fratellanza fra di essi; ecc.

Presidente
Avogadro dei Conti di Vigliano di Valdengo e Montecavallo Ferdinando, 🚗, v. Silvio Pellico 22.

Vice-presidenti
Bono Annibale, v. Garibaldi 59.
Lugli cav. uff. Vittorio, c. Vinzaglio 19.

Consiglieri
Fa Eugenio, v. Po 57.
Abossetti Carlo, c. Francia 32.
Negro Bartolomeo Giuseppe, c. Cairoli 22.
Bonotto Francesco, v. Castellamonte 1.
Mosso Bartolomeo, v. S. Secondo 7.

Revisori dei conti
Piolti cav. Aristide, v. Garibaldi 9.
Lucchesi Gius., c. Raffaello 27.

Porta-bandiera
Capello Giovanni, v. Rubiana 27.

Segretario-cassiere
Nay Gio., v. Bernard. Galliari 19.

Medico sociale
Vallana dott. Arturo, v. dei Mille 2.

Soc. Reduci dalla Crimea di Torino

36 – Via Po – 36.

Presidente
Ruggia cav. Gio., v. Palestrina.

Vice-presidente
Roffinella Gio., v. Barolo 12.

Segretario e porta-bandiera
Bracco Giuseppe, v. Romani 1.

Cassiere
Roffinella Gio., predetto.

Consiglieri
Giacchino Stefano, v. Po 36.
Vigliano Gius. (Campidoglio).

Unione fra Veterani Pensionati delle Patrie Guerre

Sede: p. Carlo Eman. (già Carlina) 8.
Fondata nel 1910.

Promotore e Presidente
Uberti Giuseppe, v. della Zecca 8.

Vice-presidenti
Rajna Alessandro, p. S. Giulia 11.
Strola Pietro, v. Livorno 5.

Consiglieri
Mija Giuseppe, v. S. Massimo 47.
Marino Aurelio, v. Bern. Galliari 19
Bugato Gio., v. S. Massimo 44.
Capello Gio., v. Rubiana 27.
Ferrero Carlo, c. S. Maurizio 3.
Serra Giov., v. S. Ottavio 15.

Direttore
Quaglia Romualdo, p. Giulio 12.

Revisori dei conti
Colombino Gio.
Piolti cav. Aristide, v. Garibaldi 9.

Dottore sociale
Vallana Arturo, v. dei Mille 2.

Porta-bandiera
Serra Giovanni, v. S. Ottavio 15.

Federaz. fra i Veterani 1848-1870 ed ex Garibaldini

Via Bernardino Galliari 14.

Presidente
Piccarolo Gaetano, v. Nizza 67.

Vice-presidenti
Delmare Roberto.
Perosino Carlo, v. Bern. Galliari 14.

Consiglieri
Monetti Napoleone, v. Mazzini acc. al 21.
Monaco Angelo, v. Marco Polo 14.
Mussa Bartolomeo, v. Cottolengo 2.
Violata Giovanni, v. Parma 24.

Revisori
Regis cav. Giuseppe, c. Moncalieri 188.
Perosino Carlo, predetto.

Cassiere economo
Perosino Carlo, predetto.

Portabandiera
Delmare Roberto, predetto.

Segretario
Bordino Pietro, v. Madama Cristina 89

Assoc. Gen. di M. S. e fratellanza fra Militari RR. Carabinieri conged. e pensionati

Via Botero 1.

Fondata il 5 febbraio 1888. Il suo scopo si riassume nel motto: « Tutti per uno, uno per tutti ».

Presidente
Cuccetto Giacomo, c. Ponte Mosca 21.

Vice-presidenti
Raniero Ranieri, v. Porta Palatina 31.
Zucca Prospero, c. Casale 120.

Direttore d'amministrazione
Formaglio Luigi, v. Montebello 42.

Consiglieri
Alemano Cesare, v. Mazzini 10.
Golzio Vinc., p. Gran Madre di Dio 7.
Durando Costanzo, v. Bra 11.
Martinengo Gius., v. Biella 26.
Succo Felice.

Mattalia Gio., c. Re Umberto 38.
Polimeni Giuseppe, Monte Cappuccini.
Busi Giacomo, c. Reg. Margherita 132.
Vercelli Lorenzo, v. Goffr. Mameli 5.
Zaccardi Pepino, v. Cibrario 3.

Revisori
Prono Lorenzo, c. Vercelli 26.
Ravotti Pietro, v. Pier Carlo Boggio 19.
Bet Romano, v. S Dalmazzo 3.

Cassiere
Favarino Giov., v. Lagrange 28.

Segretario
Bodo Natale, v. S. Secondo 56.

Società *Bergia* di M. S. fra ex-militari dell'Arma RR. Carabinieri in congedo e pensionati

Via Bellezia 9.

Presidente
Re Pietro, v. Nole 38.

Vice-presidenti
Manzoni Guglielmo, v. S. Teresa 11.
Ostellino Simone, v. Romagnosi 3.

Consiglieri
Barbero Giuseppe, v. Goffredo Mameli 9.
Bracco Ernesto.
Canè Elia, v. Superga 23.
Maggi Carlo, v. Lanzo 58.
Rizzi Giovanni, v. Vincenzo Vela 31.
Rossetto Carlo, c. Gio. Lanza 97.
Pezzano Giuseppe, v. S. Massimo 42.
Scandolera Pietro.
Senesi Enrico, v. Cocconato 2.
Tripiano Ant., c. Reg. Margherita 144.

Revisori dei conti
Baral Giuseppe, p. S. Martino 7.
Pezzardi Angelo, v. Duchessa Jolanda 11.
Limbiate Petronio.

Cassiere
Soldano Oreste, p. Castello 13.

Probiviri
Costero Franc., v. Nizza 31.
Gelli Vittorio.
N. N.

Segretario
Banzi Ettore, c. Vigevano 43.

Compagnia d'Onore fra ex-militari al Monumento del Gran Re Vittorio Emanuele II

Via Maria Vittoria 25.

Fondata nel settembre 1899 collo scopo di onorare la memoria del Gran Re costituendo una guardia d'Onore al grandioso monumento che riproduce la regale ed imponente di Lui figura.

Patrona
S. A. I. R. la Principessa Maria Laetitia di Savoia-Napoleone, Duchessa d'Aosta.

Presidente onorario
S. A. R. il Principe Umberto Ferdinando conte di Salemi.

Presidente
Viale Carlo, v. Nizza 29.

Vice-presidente
Leardi Alberto, v. Roma 25.
Repettati geom. Gaet., c. Duca di Genova 3.

Consiglieri
Anfossi cav. Angelo, v. Roma 33.
Passuello Giovanni, v. Sassari 11.
Ruffa Guglielmo, v. Sacchi 54.
Bo Giacomo, v. Argentero 4.
Molino Domenico, v. Gioberti 27.

Direttore d'amministrazione
Sartoretto Gio., v. Accad. Albert. 33.

Segretario-cassiere
Vaglienti Francesco, v. Pastrengo 19.

Portabandiera
Burdin Ernesto, v. Thesauro 4.

La Risorta (Unione Generale)

Società di Mutuo Soccorso fra militari reduci dall'arma dei RR. Carabinieri

23 – Via Genova – 23.

Presidente
Giacosa Gius., c. Reg. Margherita 196.

Vice-presidenti
Agnes Alfonso, c. Siena 18.
Cina Pietro, c. Oporto 59.

Direttore d'amministrazione
Ramondini Gaetano, v. Montemagno 7.

Vice-direttore
Chiesa Carlo, c. Vitt. Eman. II, 37.

Consiglieri
Col Giovanni, c. Principe Oddone 66.
Spina Secondo, viale Stupinigi (Ord. Mauriziano).
Chiovataro Gio., c. Reg. Margherita 218.
Garella Carlo, v. Saluzzo 30.
Tasso Bartolomeo, c. Ponte Mosca 27.
Perosino Pietro, v. Giacinto Collegno 18.

Segretario-Cassiere
Fangareggi Romualdo, v. Vanchiglia 36*bis*.

Revisori
Cavallo Vittorio, v. Villafranca 15.
De Carli Gio. Battista, v. Cervignasco 8.
Nicola Giovanni, v. Cernaia 25.

Società di M. S. fra Militari congedati dalla R. Marina

Via Maria Vittoria 25.

Questa società è posta sotto l'alto Patronato di S. A. R. il Duca di Genova e della Presidenza Onoraria di S. E. il Ministro della Marina può farne parte chi ha servito senza macchia nella Regia Marina, sia o non residente in Torino.

Presidente
Colombino cav. Alessandro, v. Bogino 2.

Vice-presidente
Cacciabue L., v. Acc. Albertina 29

Consiglieri
Bricca Gio., v. Cavour 14.
Brusa Mario, v. Venti Settembre 3.
Luppi Nicolò, v. Belvedere 6.
Giordano Giovanni, v. Mazzini 34.
Torrengo Leopoldo, c. Francia 93

Consigliere onorario
Piemonte cav. Luigi (Udine).

Segretario
Rivotella Carlo, c. Valentino 17.

Cassiere
Marchetti Tito, v. Mazzini 38.

Sindaci
Camiletti Ferruccio, c. Vinzaglio 7.
Cerato Felice, v. Accad. Albertina 26.
Garlasco Luigi, v. Lagrange 29.

Sanitario sociale
Grassi cav. dott. Sec., v. Pr. Tommaso 33.

Consulente legale
Remondini cav. avv. Adolfo, c. Vinzaglio 4.

Vessillifero
Albertano Domen., p. Vitt. Eman. I, 13.

Associazione di M. S. fra Bersaglieri

Via Carlo Alberto 19.

Fondata il 18 giugno 1886, ha per iscopo di promuovere il benessere morale e materiale dei Soci, di tener alto il prestigio del Corpo a cui appartengono. Sussidia i Soci malati e bisognosi, nonchè le loro famiglie in caso di chiamata alle armi; accorda indennità in caso di decesso.

Presidente onorario
Di Aichelburg barone Ulrico, tenente generale, v. Napione 8.

Presidente
Mirabelli cav. Gius., c. Ferruccio 6. (antica barriera di Francia).

Cassiere-economo
Rapetti Guido, v. Po 39.

Consiglieri
Allocco Augusto, v. Porta Palatina 3.
Astore Stefano, v. Vanchiglia 33.
Baili Andrea, v. Princ. Amedeo 27
Durigatto Alberico, c. Vercelli 1.
Garrini Pietro, c. Sommeiller 5.
Michiardi Domenico, v. Bertola 11.
Paretti Ercole, v. Mazzini 10.
Scaglione Francesco, v. S. Massimo 7.

Sindaci
Ghigo Michele, v. Po 52.
Rustichelli Gio, c. Orbassano 45.

Arbitri
Cagna Francesco, v. Borgo Dora 37.
Gervino Calisto, v. Nizza 5.
Gatti Luigi, v. S. Secondo 46.

Segretario dell'Associazione
Rossi Leonardo, v. Corte d'Appello 13.

Medico dell'Associazione
Bonicelli dott. Ernesto, c. Vittorio Emanuele II, 62.

Società di M. S. fra militari Alpini in congedo

Galleria Nazionale, scala *F*.

Fondata nel 1891, ha per scopo l'affratellamento dei soci e il mutuo soccorso.

Presidente
Cagliero Giovanni, v. S. Donato 24.

Vice-presidenti
Gramaglia Camillo, p. Vitt. Eman. I, 21
Tessore Gio., v. Nizza 121.

Consiglieri
Musso Vincenzo, v. S. Quintino 28.
Cantù Attilio, v. Venti Settembre 17.
Solaro Filippo, v. Venti Settembre 4.
Basso Giovanni, v. Berthollet 2.
Voglino Pietro, v. Bagetti 25.
Borgis Antonio, v. Lanino 3.
Prato Domenico, v. Plana 5.

Cassiere
Bugnano Pietro, v. Bertola 9.

Segretario
Giovara Emanuele, v. Magenta 5.

Revisori dei conti
Pertossi Achille, v. S. Domenico 22.
Gallo Francesco, v. S. Quintino 53.
Brosio Leopoldo, v. Martignana 13.

Unione ex-Granatieri

22 *bis* – Via Villa della Regina – 22 *bis*.

Presidente
Basso Antonio, c. Reg. Margherita 79.

Vice-presidente
Graglia Ernesto, v. Vigevano 43.

Segretario
Bonino Franc., v. Villa della Regina 22 *bis*

Cassiere
Vincenti Ettore, v. S. Secondo 14.

Revisori
Allais Maggiorino, c. Vercelli 30.
Lamberti Fiorentino, c. Vinzaglio 12.

Consiglieri
Barberis Carlo, v. Tarino 11.
Berardo Giovanni, v. S. Secondo 1.
Buffa Luigi, v. Belfiore 17.
Chiavazza Andrea, v. Tesso 10.
Dellora Gius., v. S. Franc. da Paola 14
Protto Franc., c. Vercelli 30.
Rubbiano Pietro, v. Giannone 16.
Toscori Agost., c. Parigi 46.
Vella Adelchi, c. S. Martino 2.

Società di Mutuo Soccorso fra Pensionati e Congedati Corpo della R. Guardia di Finanza.

Via Beccaria rimpetto al n. 9.

Fondata nel 1910.

Presidente
Iberti Giuseppe, c. Princ. Oddone 51.

Vice-presidente
N. N.

Segretario
Ghiotti Giuseppe, v. Morosini 6.

Cassiere
Peccani Albino, c. Francia 1*bis*.

Direttori
Feldone Giuseppe, v. Perrone 8.
Incomo Francesco, v. S. Secondo 52.
Orbitello Sebastiano, v. S. Quintino 52.

Revisori
Varello Domenico, v. Vanchiglia 33.
Tomasini Gioachino, v. Vanchiglia 34.

Società fra ex-militari di Cavoretto.

Via ai Ronchi 8.

Presidente onorario
Ferrero di Cambiano marchese avv. Cesare, senat. del Regno, v. Sagliano 4.

Vice-presidente onorario
Valestrino comm. avv. Paolo, c. Re Umberto 63.

Presidente effettivo
Bastelli cav. Lor., v. S. Quintino 21 e via ai Ronchi 298 (Cavoretto).

Vice-presidenti
Rovei Maurizio, via ai Ronchi 190*bis* (Cavoretto).
Leardi Alberto, c. Duca di Genova 6 e strada ai Ronchi (Cavoretto).

Relatore
Gambino Gasp., v. ai Ronchi 5 (Cavoretto).

Consiglieri
Rista Ag., v. della Parrocchia 9 (Cavoretto).
Rovetto Natale, v. ai Ronchi 55 (id.).
Colombo Mauro, c. Reg. Margh. 82.
Perino Michele, fu Mich., v. ai Ronchi 342 (Cavoretto).
Rovei Giuseppe, v. ai Ronchi 6 (id.).
Feriolo Luigi, v. ai Ronchi 5 (id.).
Perino Mich. fu Ign., v. Moncalieri 9 (id.).
Gallea G. Batta, v. ai Ronchi 3 (id.).
Gallea Gius. di Fr., v. S. Rocco 54 (id.).
Feriolo Fr., 1°, v. della Parrocchia 10 (id.).

Tesoriere
Feriolo Gio., v. ai Ronchi 22 (Cavoretto).

Segretario
Mosso Giovanni, v. ai Ronchi (Cavoretto).

Revisori
Miniotti L., v. Alberoni 545 (Cavoretto).
Gallea Carlo, v. delle Fontane (id.).
Feriolo Gius., reg. Falconieri (id.).

Confederazione Generale di M. S. fra Militari ed Operai

Sotto la Presidenza Onoraria di S. M. Vittorio Emanuele III, Re d'Italia.

Via Baretti 31.

Fondata nel 1889, ha per iscopo la più schietta leale fratellanza, il mutuo soccorso ed assistenza fra i soci che la compongono.

Presidente
Pereno Sebastiano, v. Giotto 19.

Vice-presidente
Roggero Giovanni, v. Beaumont 34.

Direttore-economo
Ferrero Giuseppe, v. Mercanti 5.

Revisori
Lignetti Corino, v. Giotto 19.
Battuello Bernardo, v. Cuorgnè 1 [illegible]

Consiglieri
Bonavera Pietro, v. Nizza 11.
Cellerino Luigi, v. della Rocca 2.
Lignetti Gio., v. Fucina 9.

Cassiere
Villa Natale, v. Venti Settembre 81.

Segretario d'amministrazione
Piolti cav. Aristide, v. Garibaldi 9.

Segretario di Direzione
Primatesta Deodato, c. Spezia 35.

Medico sociale
Vallana dott. Arturo, v. dei Mille 2.

Monte pensioni pro Veterani Ital. poveri ed invalidi

Corso Oporto 6.

Quest'Istituzione, sorta per iniziativa del 1° Congresso dei Veterani 1848-49 tenutosi in Roma nel gennaio 1883, costituito in Ente morale con R. D. del 24 maggio 1885, è posta sotto l'alto patrocinio dell'Augusta Casa di Savoia.

SCOPO. – Provvedere un reddito annuo di L. 150 mediante iscrizione alla Cassa Nazionale di Previdenza, o una pensione vitalizia direttamente corrisposta dall'amministrazione del Monte ai vecchi soldati italiani poveri ed inabili a lavoro proficuo, non provvisti di altri assegni fissi dallo Stato o provvisti in misura inferiore a L. 150 annue e non ricoverati in ospizi.

I fondi necessari sono costituiti, oltrechè dal reddito di un fondo patrimoniale, dalle somme che gli Enti morali e le persone benefiche versano all'istituzione sia con oblazioni sia iscrivendosi come soci in una delle seguenti categorie:

Fondatori, corrispondendo un'annualità di L. 200;

Benemeriti, versando una somma sufficiente per fare iscrivere alla Cassa Nazionale di Previdenza, con immediato diritto a pensione vitalizia, qualcuno dei veterani inscritti al Monte Pensione;

A vita, versando una somma non inferiore a L. 200 una volta tanto.

Temporanei, sottoscrivendo una o più quote da L. 8 annue con obbligo quinquennale.

Presidente
Prestinari comm. Marcello, magg. gen., c. Vittorio Emanuele II, 111.

Vice-presidente
Vitelli comm. Francesco, magg.-gener., c. Casale 2.

Consiglieri
Gastaldi di San Gaudenzio, bar. Augusto ten-colonn., c. Sommeiller 9.
Bover comm. Paolino, magg. gen., v. dei Mille 23.
Debenedetti cav. uff. Aless., v. Bertola 20.
Rossi grand'uff. Giustiniano, magg. generale, c. Valentino 11.
Troglia comm. Baldassarre, magg. gener., v. Luigi Mercantini 6.
Magni comm. colonn. Pietro, c. Vinzaglio 19
Artuffo cav. Ferdinando, colonn., piazza Vitt. Emanuele I, 23.

Revisori
Bonfadini cav. Carlo, v. Amedeo Peyron 28.
Richetta cav. Alfredo, ten-col., v. S. Dalmazzo 24.

Tesoriere
Ottolenghi avv. Michele, v. Magenta 43.

Associazione di Mutuo Soccorso
fra ex-Militari
Reduci dalla Libia
e campagne di guerra d'oltremare
Via della Zecca 26.

Presidenza onoraria
S. A. R. Principe Luigi di Savoia, Duca degli Abruzzi.

Vice-presidenza onoraria
S. Ecc. ten. gen. Ottavio Ragni.

Presidente
Maglioni Gius., v. Susa 4.

Segretario
Ferrero Luigi, c. Reg. Margherita 194.

Membro Comitato
Rovero Vincenzo, p. Giulio 12.

Medico sociale
Vallana dott. Arturo, v. dei Mille 2.

Consulente legale
Camerano avv. Sabino, v. Assarotti 10.

Società Veterani
dei Re Vittorio Eman. II ed Umberto I
Sede sociale: Via della Basilica 7-9 presso la Lega Elettorale.

Presidente
Mazzia G. B., c. Oporto 59.

Vice-presidente
Oddone Francesco, v. Roma 37.

Consiglieri
Barbisio Ottavio, v. Carlo Alberto 34.
Ciastellardi Lorenzo, v. della Rocca 6.
Ferrero Angelo, c. S. Martino 8.
Maggia Vitale, v. Drovetti 4.

Cassiere
Perino Antonio, v. Rossini 1.

Segretario
Bianchi Gio., v. Viotti 9.

Associazione Gener. di M. S.
fra sott'Ufficiali, Caporali e Soldati
dell'Esercito Italiano in congedo
sotto la Presid. Onor. di S. A. R. Duca d'Aosta
Via Cavour 24.

Quest'Associazione, fondata nel 1870, venne eretta in Ente morale con R. Decreto 28 luglio 1895 ed ha per iscopo il Mutuo Soccorso in caso di malattia, di vecchiaia o d'inabilità al lavoro.
La Sede Sociale è aperta nei giorni feriali dalle 19,30 alle 22. Nei giorni festivi dalle 10 alle 12.

Presidente
Viotto cav. Franc., v. Perosa 63.

Vice-presidenti
Molino Domenico, v. Cappel Verde 6
Bo Giacomo, v. Argentero 4.

Consiglieri
Peila Pietro, v. Duchessa Jolanda 5.
Biasetti Andrea, v. Beaumont 23.
Cogacelli Aristod., v. Cumiana 22.
Pozzolo Michele, v. S. Quintino 52.
Vercellino Antonio, v. Duch.ª Jolanda 5.
Alifredi Antonio, v. Brindisi 17.
Secchi Luigi, c. Orbassano 69.
Casalegno Gio., c. Vitt. Em. II, 103.
Coha Pietro, v. Montevecchio 15.
Binelli Franc., v. Bertola 49.

Direttore d'amministrazione
Bestonso Francesco, c. Re Umberto 45

Sindaci effettivi
Bonzano Alessandro, v. S. Massimo 11.
Bertolino Giuseppe, v. Susa 8.
Cortona Carlo, v. Principi d'Acaja 53.

Direttore comitato sussidi
Beltramino Luigi, v. Martiniana 6.

Segretario-cassiere
Filippa Pietro, v. Montebello 1.

Medico sociale
Ariotti dott. cav. Angelo, v. S. Secondo 9

Custode sociale
Dematteis Ambrogio, v. Saluzzo 41.

L'Esercito
Società di M. S. fra Militari in Congedo
Via Alfieri 4, p. 1.

Questa Società, fondata nel 1873, premiata in diverse Esposizioni, è sotto l'Alto Patronato di S. M. il Re d'Italia, ed ha Presidente Onorario S. A. R. il Principe Tommaso.

Presidente
Peyretti cav. uff. geom. rag. Ernesto, via S. Agostino 12.

Vice-presidenti
Chiapetti Placido, v. Cavour 4.
Alba Carlo, v. Monginevro 13.

Direttori
Arduino Gius., v. Mercanti 19.
Bocchino Gius., v. Gioberti 40.
Colombino cav. Alessandro, v. Bogino 2
Donat-Cattin Camillo, v. Maria Vittoria 51
Masino dott. Angelo, v. Arcivescovado 1
Peghini cav. Giacomo, v. Mad. Cristina 12
Provana Luigi, v. Tarino 9.
Viotto cav. Franc., v. Perosa 63.

Sindaci
Boselli Franc., c. Oporto 5.
Stobbia cav. rag. Filomeno, via Porta Palatina 16.
Munari Evaristo, v. Martiniana 1.

Segretario-cassiere
Pinto Ernesto, c. S. Maurizio 55.

Vice-segretario
Villata Francesco, p. Montebello 40.

Società ex-Tamburini
Via della Zecca 8.
Fondata nel 1882.

Presidente promotore
[illegible]rti Gius., v. della Zecca 8.

Consiglieri
[illegible]ntano Pasquale, v. Biella 9.
[illegible]glio Costantino, v. Thesauro 2.
[illegible]regori Costantino, v. Roma 13.
[illegible]bello Giacomo, v. S. Tommaso 23.

Dottore sociale
[illegible]lana Arturo, v. dei Mille 2.

Associazione Medica Torinese
Via dei Mille 1°, ☎ 58-27.

Fondata nell'anno 1898, questa Associazione ha lo scopo di favorire la cultura scientifica dei soci, di tutelare gli interessi morali e materiali della classe medica nei suoi rapporti colle Autorità, cogli enti morali e coi privati, coadiuvando ed integrando l'opera dell'Ordine legale dei medici.

Presidente
[illegible]naj dott. prof. comm. Cesare Scipione, v. Vanchiglia 1.

Vice-presidente
[illegible]gnolo-Lutati dott. prof. Carlo, via Bertola 29.

Segretario
Martino dott. G. E., v. Boucheron 4.

Vice-Segretario
[illegible]n Pietro dott. Ezio, v. Pr. Tomm. 14.

Cassiere
Jurio dott. cav. Ettore, v. Venti Sett. 5.

Consiglieri
Abate-Daga dott. Giovanni Batt., corso Valentino 1.
[illegible]maretti dottor Teodosio, c. Spezia 37.
Bobbio prof. dott. cav. Luigi, via Montevecchio 1.
[illegible]no dott. Valdimiro, v. Bonafous 7-9.
[illegible]rini dott. cav. uff. Agostino, v. Nizza 74.
[illegible]rbone dott. prof. Agostino, v. Bogino 27.
[illegible] Silvestri dott. cav. uff. Enrico, vi[illegible] Principe Amedeo 29.
Filipello dott. cav. Gio. Batt., c. Vinzaglio 12.
[illegible]bini dott. Adolfo, c. Re Umberto 42.
[illegible]udenzi dott. prof. cav. Carlo, v. Davide Bertolotti 7.
[illegible]avatelli dott. Carlo, c. Re Umberto 42.
[illegible]vi dott. Guido, v. S. Massimo 33.
[illegible]naroli dott. prof. cav. Guido, c. Vittorio Emanuele II, 82.
[illegible]rtirana dott. Teresio, via Principe Tommaso 3.
[illegible]relli dott. prof. cav. Vitige, v. Giulio 22.
[illegible]lla dott. Luigi, v. Cibrario 26*bis*.

Revisori dei conti
[illegible]overa dott. Federico, v. S. Domenico 40.
[illegible]miotti dott. cav. Enrico, v. Vanchiglia 1.
[illegible]angella dott. Carlo, v. Valsalice 20.

Società Mutua di Soccorso
dei Medici e Chirurghi del Piemonte
con sede in Torino, via Po 16.

Approvata con RR. Patenti 27 agosto 1839, premiata con Med. d'oro all'Esposizione Universale di Parigi 1900 ed Internazionale di Milano del 1906. Con diploma d'onore all'Esposizione di Torino del 1911.

Presidente
Fenoglio dott. prof. grand'uff. Ignazio, c. Re Umberto 45.

Vice-presidente
Molinari dott. cav. Vittorio, v. Genova 3.

Segretario
Jorio dott. cav. Ettore, v. Venti Sett. 5.

Tesoriere
Bravetta dott. cav. Fausto, c. Siccardi 18.

Consiglieri
Gianotti dott. cav. Paolo, v. Ponza 4.
Cucciola dott. Defendente, c. Vinzaglio 34.
Fusari comm. prof. Romeo, v. Baretti 45.
Vergnano dott. cav. Casimiro, via Mercanti 16.
Perosino dott. Giacinto, v. Massena 20.
Almasio dott. Paolo, p. Statuto 3.
Camera dott. cav. Edoardo, via Porta Palatina 1.
Nota dott. comm. Annib., viale Stupinigi 8.
Rossetti cav. uff. Giacomo, v. Gaeta 20.
Daneo dott. cav. Luigi (S. Damiano d'Asti).
Ferria prof. Luigi, v. Carlo Alberto 33.
Fubini dott. Adolfo, c. Re Umberto 42.
Garosci dott. Nicola, v. Garibaldi 23.
Ortalda dott. cav. Gius. (Casalborgone).
Drogoul dott. cav. Giov., R. Ospizio di Carità, viale Stupinigi.

Revisori dei conti
Borione dott. Giov., v. Allioni 4.
Borsotti dott. cav. Giov., p. Giulio 12.
Mattioli-Bertacchini dott. Ausonio (Pecetto Torinese).

Associazione
Nazionale Veterinaria Italiana.
Sezione Provinciale Torinese.
Via Nizza 52
presso la R. Scuola Super. di Medicina-Veterinaria.

Presidente
Ghisleni dott. prof. Pietro, v. Petrarca 7.

Vice-presidente
Marino dott. cav. Antonio (Poirino).

Segretario
Lauri dott. Camillo (Rivoli).

Consiglieri
David dott. Felice (Settimo Torinese).
Fasolio dott. Cesare (Orbassano).
Gibellino dott. Giacomo (Cuorgnè).
Passerone dott. Annibale (Bricherasio).

Associazione Naz. Medici Condotti

Sede: presso l'Ordine dei Medici
Via dei Mille 16.

Fondata nel 1910, ha per scopo la difesa degli interessi materiali e morali dei soci di fronte a pubbliche amministrazioni.

Sezione Torinese.

Presidente
Oliaro dott. cav. Guglielmo, v. Mazzini 33.

Consiglieri
Ramondo dott. Enrico, c. Vitt. Em. II, 2.
Forni dott. Luciano, v. Garibaldi 45.
Golzio dott. Alfredo c. Vigevano 40.
Signoris dott. Emilio, v. Mad. Crist. 104.
Fubini dott. Adolfo, c. Re Umberto 42.

Segretario-economo
Aymaretto dott. Teodosio, c. Spezia 37.

Società Ostetrica di Mutuo Soccorso ed Istruzione

Subalpina e Stati Sardi

Via S. Dalmazzo 20, ☎ 86-10.

Indice conferenze, partecipa ai Congressi per il miglioramento della classe delle levatrici, e ha istituita la Federazione Nazionale tra levatrici italiane con sede stabile in Alessandria.

Ha fondato l'Istituto baliatico Pro-Neonati, per la protezione della prima infanzia (vedere *Istituto baliatico*, pag. 792).

Ha istituita una *Guardia levatrici* diurna e notturna gratuita per i poveri, con sede v. S. Dalmazzo 20.

Presidenti onorari
Bergesio prof. comm. Libero, c. Vittorio Em. II, 19 (oltre Po).
Abba prof. Francesco, v. Schina 8.

Preside
Toselli-Ravera Maria, levatr., v. Venti Settembre 7.

Vice-Presidentesse
De Amicis-Cravino Enrichetta, via Lagrange 30.
Roscio Maria, v. S. Quintino 5.

Direttrici
Regallo Maria, c. Princ. Oddone 20.
Mancini Lidia, v. Thesauro 2.
Novara Maria, v. Palazzo di Città 5.

Cassiera
Pero-Quaglia Rosa, c. Duca di Genova 6.

Segretaria
N. N.

Medico sociale
Ottolenghi Raffaele, v. Princ. Tommaso 2.

Riveditrici
Coppa Lucia, v. Cottolengo 54.
Ferrero Angela, p. Giulio 6.
Mo-Borel Augusta, v. Rossini 21.

Federazione Nazionale fra Avvocati e Procuratori

Sede centrale: Firenze.
Sezione di Torino: Via S. Domenico 3, presso il Consiglio di disciplina dei Procuratori.

La Federazione si propone di provvedere al miglioramento legislativo in tutto il campo delle leggi giudiziarie e di secondare colla forza della organizzazione gli interessi morali ed economici della classe forense.

Consiglio di Direzione.

Presidente
Calliano cav. avv. Camillo, v. Consolata 1.

Vice-Presidente
N. N.

Consiglieri
Capello conte cav. avv. Maggiorino, v. San Dalmazzo 7.
Belli cav. uff. avv. Lorenzo, v. Botero 7.
Cottino cav. avv. Ernesto, v. Scuole 30.
Alsona cav. avv. Italo, v. Assarotti 4.
Zini cav. avv. Lamberto, v. Alfieri 24.
Gerard avv. Alfredo, p. Statuto 5.

Segretario
Migliardi avv. Rinaldo, v. Barbaroux 31.

Bollettino Ufficiale della Federazione: *Cronache Giudiziarie*, via Cassiodoro 1, Roma.

Federazione Nazionale dei Dottori in Scienze Commerciali.

Via Cittadella 1.

Delegati pel Piemonte
Graziani avv. dott. Graziano, p. Statuto 12.
Camagni dott. Franc., v. Montevecchio 19.

L'*Unione*

Società fra Artisti ed Industr. d'ambo i sessi

7 - Via Finanze - 7.

Premiata con medaglia d'argento all'Esposizione Generale di Torino 1898 e medaglia pure d'argento dal Ministero d'Agricoltura, Industria e Commercio e medaglia d'oro all'Esposizione Internazionale di Torino 1911.

Presidente
Perosino cav. Carlo Ignazio, v. Mad. Cristina 19.

Vice-presidente
Fontana Gio., v. Maria Vittoria 1.

Direttori
Giustetto Giuseppe, v. Stampatori 15.
Bellino Gio., c. S. Maurizio 71.
N. N.
Troya Ettore, v. Barbaroux 5.

Direttrice Sezione Femminile
Cavalli Albina, v. S. Tommaso 7.

Vice-direttrice
Clapier Domenica, c. Vittorio Eman. 68.

Tesoriere
Cusini Enrico, v. Massena 19.

Revisori dei conti
Rossi Natale, v. Silvio Pellico 26.
Grosoglio Carlo, v. Belvedere 26.
N. N.

Segretario-Cassiere
Grosoglio Vittorio, v. Mercanti 19.

Custode
Cremuro Carlo, v. Pietro Giuria 1.

Soc. di M. S. Mandam.le *Cocconatesi*

Via Misericordia, 4.

Fondata il 31 Marzo 1899 a scopo di mutuo soccorso.

Presidente onorario
Olivari cav. avv. Ettore, v. Mercanti 16.

Presidente effettivo
Lusso Luigi, c. Vinzaglio 36.

Vice-presidente
Durando Franc., v. Barbaroux 13.

Cassiere
Nicola Gio., v. Cernaia 25.

Consiglieri
Ferrero Cesare, v. Garibaldi 6.
Navone Giacomo, c. Napoli 16.
Nasone cav. Giuseppe, v. Fucina 9.
Quagliotti Giacomo, v. Barbaroux 28.
Ferrero Celestino, v. S. Chiara 50.

Revisori
Bertolotti Enrico, c. Ponte Mosca 1.
Lusso Annibale, v. Ormea 46.
Casassa Aristide, v. Vanchiglia 36.

Segretario
Quagliotti Adolfo, v. Barbaroux 14.

Unione fra Principali Battonieri ed Apparecchiatori per Gas ed Acqua.

Via S. Francesco da Paola 31.

Costituita in questa città nell'anno 1872, ha per scopi: *a*) di promuovere e patrocinare gli interessi dell'intera categoria; *b*) stabilire tariffe generali per i soci; *c*) coll'istituzione dei probiviri, risolvere le differenze che potessero sorgere fra i soci; *d*) iniziare la prima scuola professionale per idraulici-battonieri-gasisti già funzionante sin dall'anno 1912. — Quota annua L. 12.

Presidente
Grioli Luigi, v. Melchior Gioia 6.

Vice-presidente
Nicolini Ant., c. Vitt. Em. II, 29.

Cassiere
Durato Carlo, v. Gioberti 68.

Consiglieri
Duglietto Pietro Gio., v. Mazzini 39.
Stella Gio., v. Vanchiglia 22.
Vigatta Luigi II, v. Andrea Doria 9.
Mo Giacomo, v. della Rocca 16.
Bracchi Lorenzo, v. Bonafous 8.

Revisori
Salvadorio Cesare, v. Volta 1.
Montarotti Michele, p. Savoia 4.
Salvadorio G. B., v. Gioberti 47.

Società *La Rimembranza*

via Moncalvo 29.

Presidente
Trivero Luigi, v. Luigi Ornato 4.

Preside
Garbero Teresa, v. Vanchiglia 37.

Vice-presidente
Zanaboni Franc., v. Villa della Regina 7.

Segretario
Gardenghi Biagio, c. Graglia 8.

La Libertà

Società Operaia d'ambo i sessi

Piazza S. Carlo 1.

Fondata nel Settembre 1880, ha per iscopo di sussidiare i soci ammalati, provvedere al cronicismo e corrispondere un sussidio pei soci defunti; ha pure il compito di promuovere l'istruzione e il benessere morale e materiale della classe operaia.

Presidente
Spagarino Ernesto, v. Principi d'Acaja 14.

Vice-presidente
Albera Antonietta, v. Arsenale 41.

Segretario
Pacotto Paolo, v. Mazzini 42.

Cassiere
De-Leon Moise, v. Princ. Tommaso 19.

Consiglieri
Ariaudo Cherubino, v. Madama Crist. 26.
Basevi Gabriele, v. Maria Vittoria 27.
Bellone Secondo, v. Lessolo 25.
Burzio Carlo, v. S. Secondo 24.
Capozzi Carlo, v. Mazzini 22.
Chiadello Gio., v. dei Quartieri 2.
Chiarovano Gius., v. Venti Settembre 10.
Dolando Luigi, v. Fréjus 50.
Ferrero Alfonso, c. Vitt. Em. II, 76.
Mondiglio Gius., v. Duchessa Jolanda 15.
Navone Cecilia, v. Valperga Caluso 1.
Nepote Secondo, v. Pio Quinto 29.
Operto Ern., v. Giovanni Berchet 2.
Perosino Domenico, v. Belvedere 26.
Sampietro G. B., v. Santa Croce 2.
Siccardi Guido, v. Ospedale 8.

Società M. S. fra Operai Imballatori

Via Palazzo di Città 11.

Presidente
Solarolo Angelo, v. S. Domenico 8.

Vice-presidente
Bosco Emilio.

Cassiere
Crivelli Angelo, v. Mad. Cristina 18.

Segretario
Dorini Primo, v. Sacchi 4.

Associazione degli Spedizionieri Doganali.

V. Cernaia 31, ☎ 34-86.

Fondata nel 1909 collo scopo di tutelare gli interessi degli associati indistintamente, relativamente al commercio da essi esercitato, escludendo qualsiasi scopo politico o religioso.

Presidente
Chiapirone Remo, v. Princ. d'Acaia 15.
Consiglieri
Belli Enrico, c. Principe Oddone 41.
De Sabbata dott. Luigi, v. Jac. Durandi 4.
Frignani Armido, c. Princ. Eugenio 20.
Alzona Giuseppe, v. Cibrario 12.
Repetto Gius., c. Principe Oddone 29.
Martini Martino, v. Vincenzo Vela 35.
Segretario
De Sabbata dott. Luigi.

Società di Mutua Beneficenza fra Commessi ed Apprend. di Commercio

Via S. Dalmazzo 16, p. 2°.

Fondata ed approvata con Decreto 22 novembre 1851, si compone: di Principali, Impiegati e Volontari di Case o Stabilimenti commerciali od industriali, ed in genere presso qualsiasi Istituto soggetto al Codice di commercio. Essa sovviene ai bisogni di quei soci i quali per vecchiaia, per malattia, o per mancanza d'impiego non si trovano nella condizione di poter provvedere al proprio sostentamento.

Presidente
Perlo avv. Felice, v. S. Dalmazzo 15.
Vice-presidente
Roetti cav. Gaetano, v. Massena 5.
Segretario
Daneri Arturo, v. Vitt. Amedeo II, 11.
Vice-segretario ed archivista
Kornhas Adolfo, p. S. Carlo 10.
Direttore dei Conti
Ceppi Stefano, v. Mercanti 18.
Esattore contabile
Rossi Vincenzo, v. delle Rosine 8.

Unione Federale Impiegati privati e Commessi del Piemonte

p. S. Carlo 1 (presso *La Libertà*).

Presidente
Monateri avv. Ettore, v. Genova 21.

Società M. S. Fattorini di Banca e Commercio

Via Bertola 11, piano 1°.

Fondata in Torino nel 1880 non ha altro scopo che il mutuo soccorso in caso di malattia, nonchè sussidi di cronicismo ai soci i quali, dopo quindici anni di appartenenza al Sodalizio, vengono dichiarati inabili al lavoro. Conta 150 soci, ha un capitale sociale di L. 32.000 — ha riportato parecchie onorificenze, fra le quali la medaglia d'oro all'Esposizione Internazionale di Torino 1911.

Presidente
Majocco Ant., v. Santa Giulia 31.
Vice-presidenti
Boris Felice, v. Paesana 18.
Cassinelli Pio, v. Castelnuovo 6.
Segretario
Vinardi Gius., c. Vitt. Em. II, 96.
Tesoriere
Ronco Alessandro, v. Alfieri 7.

La Previdente

Società di M. S. fra gli ex-allievi della Casa Benefica

Sede provvisoria presso il Presidente
Via Principe Tommaso 7.

Fondata il 9 gennaio 1905. — Riconosciuta dal Trib. di Torino con decreto in data 23 marzo 1906.

Presidente
Bodojra Carlo, v. Princ. Tommaso 7.
Vice-presidenti
Zucca Giuseppe, v. Pisa 33.
Vota Ernesto, v. Passalacqua 4.
Segretario
Carutti Enrico, p. Vittorio Eman. I. 16.
Cassiere
Pacchiotti Guglielmo, v. Finanze 7.
Consiglieri
Arese Cesare, v. S. Secondo 16.
Camino Stefano, v. Galliari 24.
Gianotti Martino, v. Gropello 19.
Lempi Livio.
Revisori dei conti
Guerra Domenico, v. Belvedere 8.
Oberto Paolo.
Pattarelli Giuseppe.

Associazione Ex-Artigianelli.

Corso Palestro 14.

Costituitasi nel 1909 per provvedere al ricovero di figli di ex-artigianelli, col contributo di quote versate dai soci.

Presidente
Peyretti Enrico (Collegno).
Vice-presidente
Piccotti Carlo, v. Madama Cristina 34.
Consiglieri
Brignolo Giovanni, v. Maria Vittoria 21.
Casali Placido, v. Vanchiglia 24.
Ferrero Pio, v. Vittorio Amedeo II, 17.
Borgogno Francesco, v. Tarino 4.
Rossi Antonio, v. Giulio 20.
Prete Desiderio, v. Foscolo 2.
Reale Mario, v. Venti Settembre 57.
Daniele Giuseppe, v. Assarotti 6.
Lussiatti Silvio, v. Assarotti 6.
Castagneri Franc., c. Princ. Oddone 50.
Quassolo Saverio, v. Andrea Doria 3.
Segretario-cassiere
Minoglio Francesco, c. Palestro 14.

Società di Mutuo Soccorso fra Bidelli delle Scuole Municipali di Torino.

Fondata li 11 Novembre 1900
Via Bertola 10.

Presidente
Fumagalli Luigi, v. Buniva 19.
Vice-presidente
Cotrino Francesco, v. Saluzzo 14.
Direttori
Fratelli Clemente, v. Princ. Amedeo 19.
Gay Paolo, v. Luserna 12.
Gay Bartolomeo, v. Galvani 7.
Revisori dei conti
Alemanno Gius., v. Sagliano 5.
Pastrone Teodoro, v. Montebianco 34.
Navone Gius., v. dei Mille 19.
Segretario
Bosia Ant., c. Graglia (Scuola Muratori).
Cassiere
Vigliengo Natale, v. Bertola 10.
Direttrici
Rovella Giovanna, v. Galvani 7.
Navone Vittoria, v. S. Simone 3.

Soc. M. S. Agenti stradali provinciali

Piazza Castello 9.

Fondata il 1° settembre 1881, conta oltre 325 soci, che pagano una quota mensile di lire 1, ed hanno diritto: ad un sussidio per 4 mesi in caso di malattia; ad una pensione vitalizia se cronici, oppure vecchi collocati a riposo e ad una sovvenzione alle famiglie di tutti i soci effettivi defunti. Promuove pure il miglioramento morale e materiale di tutti i cantonieri stradali alla dipendenza della Provincia di Torino

Presidente
Ravizza Giovanni, canton. (Carmagnola).
Vice presidenti
Foia Pietro, capo canton. (Rivarolo Can.).
Viano Pietro, capo canton. (Volpiano).
Revisori
Maffei Giacomo, sorvegliante (Torino).
Avalle Firmino, capo cantoniere (Lanzo).
Costagna Chiaffredo, capo cantoniere (Cuneo)
Rovera Prato, capo cantoniere (None).
Segretario-ricevitore
Berra Giocondo, v. Andorno 36.

Società Italiana di M. S. fra i giovani Caffettieri, Confettieri e Liquoristi.

Via Andrea Doria 6.

Anno di fondazione 1863. La società concede sussidi giornalieri ai soci ammalati, sussidi agli inabili al lavoro ed ai disoccupati, assegni annui alle vedove, sussidi ai colpiti da infortuni ecc.

Presidente
Gay Giovanni Gaetano, v. Cavour 7*bis*.
Vice-Presidente
Zanoni Ettore, v. Gioberti 6.
Consiglieri
Salvano Gius., Birr. Dreher, p. Carignano.
Capriolo Emilio, Caffè Eman. Filiberto.
Lorio Pietro, Birraria v. Monginevro 4.
Destefanis Antonio, Cioccolatteria Galleria Umberto I (in surrogazione di Nervo Paolo, in servizio militare).
Canonica Carlo, v. Bertola 34.
Sesia Alessandro, v. Bern. Galliari 19.
Gallo Battista, v. Nizza 7.

Comitato dei Sindaci.

Direttore
Gasti Teresio, c. Vitt. Emanuele II, 68.
Vice-direttore
Roccati Gio., confett., c. Vitt. Em. II, 26.
Revisori
Masoero Secondo, liquor. presso Carpano.
Baroero Gio., liquor. presso Prato (in servizio militare).
Mossotti Franc., v. S. Quintino 38.
Ribero Giulio Cesare, confettiere presso Franceschini, v. Venti Settembre.
Cavagnero Gius., caffettiere presso Ca Piemonte (in servizio militare).
Costanza Andrea, caffettiere presso Caffè Piemonte (in surrogazione di Baroero).

Società di M. S. fra Principali, Cuochi e Camerieri di Torino e Provincia con annesso ufficio di collocamento.

Anno di fondazione 20 maggio 1850
Capit. Soc. L. 424.000
Via Viotti 1 – ☎ 5-37.
Orario: dalle 7 alle 11 e dalle 13 alle 16.

Presidente
Casalegno cav. Gius., v. Garibaldi 55 e c. Palestro 1.
Vice-presidenti
Ascheri Sebastiano, p. Solferino 2.
Gattiglia Giovanni, Ristorante Fiorina.
Tesoriere
Savio Orazio, v. Saluzzo 3.
Direttore
Cordero Carlo, v. Mercanti 28.
Vice-direttore
Cresto Agostino, v. Roma 15.
Economo
Damosso Vinc., v. Cavour 6.
Segretari
Camandona Michele, v. Alessandria 3.
Cova Felice, v. Porta Palatina 21.
Esattore
Bistolfi Antonio, c. Oporto 25.
Gerenti
Sacco Alfonso, c. Principe Oddone 10.
Bestoso Celestino, v. Garibaldi 2.
Sanitari
Bechis dott. Michele, v. Genova 21.
Ottonello dott. Costanzo, v. Cavour 30.
Contabile
Savio Gius., v. Fiochetto 3.

Società di Mutuo Soccorso fra Cuochi e Famigli

3 - Piazza Vittorio Emanuele I - 3

Fondata il 25 aprile 1904.

Presidente
Magario Gio., v. Bava 10.
Vice-presidente
Cena Emilio, p. Carlo Felice 16.
Segretario
Buonadonna Ernesto, v. Po 11.

Associazione Generale di M. S. fra Operai Decoratori d'Appartamenti e Affini.

Sede: Via Basilica 7.

Direzione.

Presidente
Reverdino Luigi, v. Buniva 11.
Vice-presidente
Cane Stefano, v. delle Scuole 9.
Segretario
Cerutti Gio., v. S. Agostino 24.
Direttori
Viannino Carlo, v. Roma 24.
Borione Lorenzo, v. Carena 16.
Gino Gio, p. Vitt. Emanuele I, 14.
Milano Ernesto, v. S. Chiara 14.
Cassiere
Bonnanate Ang., v. Giorgio Pallavicino 1.

Società fra i Mastri Falegnami, Ebanisti e Carrozzai ed Op. Pia Cerutti

Vicolo Santa Maria 5.

Costituita a scopo di religione e di pietà fin dal 7 luglio 1636 e riordinata a scopo di beneficenza il 17 novembre 1847 e di Mutuo Soccorso pei casi di malattia il 10 luglio 1854. Essa fu poi costituita in Ente giuridico con decreto del Tribunale civile e penale di Torino 8 maggio 1903. Amministra in virtù di RR. Decreti 1° maggio 1870 e 2 giugno 1904 l'Opera Pia Cerutti a favore dei malati poveri esercenti nella città di Torino e borghi la professione di falegname, ebanista o mastro da carrozze.

Presidente
Negri comm. prof. Pasquale, v. Madama Cristina 90.
Vice-presidenti
Gardino cav. Biagio, c. Francia 39.
Pezza Enr., v. Cavallerizza 2.
Consiglieri
Grosso Antonio, v. del Deposito 16.
Buzzi Gius., v. Bonafous 7.
Ellena Giuseppe, v. S. Maria 3.
Piccablotto Luigi, v. Juvara 5.
Bertello Battista, v. Cernaia 30.
Conte Giacomo, v. Cibrario 25.
Demaria Lodovico, v. Misericordia 8.
Guerzio Antonio, v. Juvara 22.
Borgogno Carlo, v. Principi d'Acaja 42.
Tribolo Francesco, v. Muriaglio 17.
Jura Evaristo, c. S. Maurizio 27.
Rossi prof. Carlo, v. Artisti 1 *bis*.
Tesoriere
Givone Carlo, c. Reg. Margh. 212.
Sindaci
Lomagno Adolfo, v. Borgo Dora 3[illegible].
Bonomi Luigi, v. Principe Amedeo [illegible].
Supplenti
Albertini Giovanni, v. Plana 9.
Piccinini Antonio, v. Cantalupo 9.
Consulenza legale
Tommasi avv. G., v. Garibaldi 40.
Benso avv. Roberto, v. Garibaldi [illegible].
Vallauri avv. not. Guido, v Monte Pi[illegible]2.
Segretario
Brosio prof. Ercole, Scuole S. Carl[illegible] via Zecca, vicolo Benevello.

Associazione di M. S. Mastri Fabbri-ferrai della città e provincia

(Instituita nel 1700)

presso il *Presidente*, c. Vitt. Eman. II. 21.

Presidente
Pichetto cav. Gius., c. Vitt. Eman. II. 21.
Vice-presidente
Vogliotti cav. Gio., c. Valentino 19.
Cassiere
Giovenale Antonio, v. S. Secondo 67.
Segretario
Ferrari Sebastiano, v. Nizza 26.
Consiglieri
Borione Carlo, v. Vassalli Eandi 2[illegible].
Cavallo Michele, v. Bra 7.
Demaria Vittorio, v. Maria Vittoria 28.
Ferrari Bernardo, c. Reg. Margh. 110.
Ferrari Sebastiano (Ditta Cravero) via Nizza 26.
Giovenale Ant., v. S. Secondo 67.
Ternavasio Gius., v. Scuole 7.
Torretta Gius., v. Basilica 2.
Vogliotti cav. Gio., c. Valentino 19.
Piola Franc., v. Gius. Grassi 3.
Zimaglia Carlo, v. Catania 23.
Tournour-Viron Adolfo, c. Vercelli 4.

Società Interna Mutuo Soccorso Officine già *Fratelli Diatto*

Sede sociale: Officine già Fratelli Diatto, Via Rivalta, ex-barr. Orbassano.

Fondata il 1° giugno 1882.

Presidente onorario
Campora Franc., v. Cristoforo Colombo 14.
Presidente effettivo
Cresta Felice, c. Orbassano 6.
Segretario
Giorgi Enrico, c. Vinzaglio 119.
Vice-presidenti
Vernè Gio Batt., c. Peschiera 167.
Bertola Gius., v. Pier Carlo Boggio 213.

Società *Archimede*

Via Basilica 4.

Questa Società ha per iscopo il M. S. e l'istruzione [illegible] fabbri-ferrai, meccanici ed affini.

Presidente
[illegible]iacomo, c. Reg. Margherita 125.
Vice-presidenti
[illegible] Carlo. c. Vercelli 28.
[illegible] Gius., c. Regina Margherita 121.
Direttori
[illegible] Gaetano, v. Bertola 11.
[illegible] Attilio, v. Giacinto Collegno 17.
[illegible]ni Luigi, v. S. Chiara 52
[illegible] Antonio, v. Duchessa Jolanda 5.
[illegible]no Franc., str. Moncalieri 236.
Segretario-cassiere
[illegible] Carlo, v. Gioberti 47.
Dottore sociale
[illegible]no dott. Giacinto, v. Massena 20.

Società di M. S. fra Conduttori di Automobili

Via Parini 2.

Fondata nel Gennaio 1906 non possono farvi parte che conduttori muniti di regolare certificato prefettizio di idoneità.

Presidente
Orsini Angelo, v. Campiglione 22 (San Paolo).
Vice-presidente
Masino Domenico, v. Belfiore 65.
Direttore
Carpignano Gio., v. Massena 67.
Vice-direttore
Apoca Ettore, v. Modena 45.
Segretario
Fiandra E., c. Vinzaglio 21.
Cassiere
Olivetti Agost., v. Accad. delle Scienze 2.

Società di M. S. fra dipendenti Stabilimento cav. E. L. Antoniazzi

Via Scrivia 1.

Anno di fondazione 1911.

Presidente
Caramagna Matteo.
Vice-presidente
Lem[illegible] Pietro, v. Nizza 324.
Segretario
Sar[illegible]lli Gio., v. Nizza 284.

Società Operai Conciatori

Via della Fucina 16.

Fondata nel 1836. Scopo di questa Società è il mutuo soccorso e sussidio invalidità.

Presidente
Ga[illegible]no Pietro, c. Reg Margherita 144.
Vice-presidente
Vacca Gaetano, c. Emilia 9.
Tesoriere
Romana cav. Camillo, v. S. Giobbe 8.
Segretario
Penna Giuseppe, v. S. Giobbe 10.
Consiglieri
Autino Gius., c. Vercelli 22.
Bonifacio Mario, v. S. Giobbe 10.
Cattro Luigi, c. Reg. Margherita 144.
Gavotti Gio., c. Napoli 10.
Gianinetti Gius., c. Napoli 10.
Oliva Ant., c. Vercelli 35.
Sada Gius., v. Bologna 39.
Revisori dei conti
Barazzoni Pietro, c. Ponte Mosca 29.
Carnino Franc., v. Verolengo 9 (Lucento).
Ormea Francesco, v. Chivasso 11.
Perino Carlo, str. di Lanzo 272
Visitatori
Buffa Matteo.
Calligaris Domenico, v. Piossasco 10.
Catellino Giuseppe, v. Vicenza 15.
Perino Matteo, c. Reg. Margherita 28.
Porta-bandiera
Ceppi Secondo, str. Lucento 74 *bis*.
Dottore sociale.
Giachino cav. G. B., c. Ponte Mosca 23 *bis*.
Bidello
Oliva G. B., c. Vercelli 24.

Società di M. S. fra Macellai

Via Mercanti 9, p. 1.

Fondata nel 1868 con più di 300 soci e con oltre 100 mila lire di capitale.

Presidente
Forneris Guglielmo, v. Sacchi 28 *bis*.
Vice-presidenti
Tamagno Luigi, v. Corte d'Appello 4.
Gambarino Carlo, c. Reg. Margherita 108.
Cassiere
Pollone Felice, c. Princ. Oddone 1.
Contabile
Ferrero rag. Michele, v. Alfieri 24.

Circolo Esercenti Macellai

con ufficio gratuito di collocamento al Civico Mattatoio

9 - Via Mercanti - 9.

Società costituita nel 1869 avente per iscopo la tutela degli interessi della categoria verso le Autorità ed i terzi.

Presidente
Colombino Andrea, v. Mazzini 12.
Vice-presidenti
Gariglio Michele, v. Barbaroux 28.
Cerutti Andrea, v. S. Agostino 24.
Cassiere
Borello Luigi, v. Amed. Avogadro 6

Consiglieri
Torazza Luigi, c. Vercelli 111.
Guglielmone Agostino, v. S. Anselmo 8.
Sasso Pietro, v. Princ. Tommaso 21.
Alfano Eugenio, v. Montebello 6.
Lovera Carlo, v. S. Quintino 50.
Marocco Antonio, v. Nizza 33.
Carola Vittorio, v. Porta Palatina 6.
Revisori dei conti
Zanello Giuseppe, v. S. Chiara 62.
Libra Antonio, c. Palestro 1.
Rickler Umberto, v. del Deposito 10.
Segretario contabile
Benedetto C. Guido, v. Aquila 16.
Ufficio collocamento
Benedetto C. Guido, *segret.*, predetto.
Sartore Ern., *bidello*, v. Nizza 77.
Bruna G. Batt., *id.*, v. Fiando 3.

Società di Mutuo Soccorso fra principali e lavoranti Orologiai
Piazza S. Carlo 1.

Presidente
Serra Gius., c. Ponte Mosca 17.
Vice-presidente
Vercellotti Luigi, p. Statuto 4.
Cassiere
Re Vittorio, v. Tarino 8.
Segretario
Aprile Alfredo, v. Finanze 11 *bis*.
Vice-segretario
Bosco Pasquale, v. Milano 10.
Consiglieri
Morano Gio., v. Porta Palatina 9.
Benedetto Carlo, v. Genova 21.
Lagna Michele, p. Em. Filiberto 15.
Revisori
Ghio Gio., p. Vitt. Em. I, 13.
Vercellotti Luigi, p. Statuto 4.

Società M. S. Lavoranti Orefici ed affini
Fondata l'anno 1875. — Giuridicamente riconosciuta.
Via S. Massimo 4.

Presidente
Lissolo Pietro, v. Garibaldi 11.
Vice-presidente
Mussa Alessandro, v. Carlo Alberto 6.
Segretario
Steffanini Oreste, c. S. Martino 8.
Contabile
Prina Marco, c. S. Maurizio 45.
Cassiere
Lesca Gio., v. S. Francesco da Paola 25.

Compagnia di M. S. dei Cocchieri e Palafrenieri di Torino
sotto la presidenza onoraria
di S. A. R. il Principe Tommaso, Duca di [illegible]
Via Monte di Pietà 9.

Fondata nel 1748, premiata con medag[illegible] alle Esposizioni Generali Italiane del 1884-1[illegible] e con medaglia d'oro all'Esposizione del 1911.
Ha lo scopo di celebrare ogni anno la [illegible]sta di San Vittorio Martire, di soccorrere i consoci nelle loro infermità e disgrazie e di assicurare [illegible] una pensione nella tarda età, mediante l'iscrizione di essi alla Cassa Nazionale di Previdenza per [illegible] invalidità e vecchiaia degli operai.

Presidente
Costamagna Gio., c. Vinzaglio 3.
Vice-presidente
Olivetti Agostino, v. Accademia Scienze 2.
Direttore dei pagamenti
Dossena Ant., p. Carlo Em. II, 9.
Direttori soci onorari
Ascheris Gio., p. S. Giovanni 13.
Carnevale Massimo, v. Carlo Alberto 16.
Segretario archivista
Barbero Giovanni, v. Carlo Alberto 34.

Società M. S. degli Ombrellai
La Società è stata fondata nell'anno 1881. Scopo del Sodalizio è di sussidiare i soci ammalati, e di dare un contributo mensile ai soci vecchi e inabili al lavoro.
Via Corte d'Appello, 4, p. 2

Presidente
Mancasola Gio., v. Roma 18.
Vice-presidenti
Antonioli Cesare II, v. Palazzo Città 11.
Delfino Teresio, c. Ponte Mosca 24.
Consiglieri
Antonioli Cesare I, v. S. Dalmazzo 7.
Delorenzi Alfonso, v. Monti 1.
Turinetti Luigi, v. Po 37.
Villa Natale, v. Venti Sett. 81.
Revisori dei conti
De Gaspari Gio., v. Tiziano 60-62
Pagnutti Gio., v. Saluzzo 98.
Cassiere
Vaudano Gio., v. Pietro Giuria 35.
Segretario
Pini Ettore, v. Mondovì 35.

Pia Unione dei Sarti
Via Lagrange, 7-9.
Fondata il 1° Gennaio 1851 e riconosciuta per R. Decreto il 27 Novembre 1852.

Presidente
Delfino Giuseppe, v. Roma 31.
Vice-presidente
Drappero Luigi, v. Sacchi 4.
Consiglieri
Pistamiglio Gius., v. Carlo Alb. 34.
Giacosa Ambrogio, p. Castello 23.

Tavor Giacomo, v. Genova 2.
Tavantola Gius., c. Valdocco 1.
Sesta Sesto, v. Roma 20.
Tesoriere
Re Gius., v. Genova 18.
Medico sociale
Arnaud dott. Luigi, v. Ett. De-Sonnaz 14.
Porta-bandiera
Pino Angelo, v. S. Teresa 18.
Segretario
Sineo Antonio, v. S. Teresa 18.

Società di Mutuo Soccorso delle Mastre e Lavoranti Sarte
da uomo e da donna
6 - Piazza Carignano - 6.

Fondata nel 1859, ha un capitale di oltre L. 10.000 ed ha per iscopo il mutuo soccorso e le pensioni.

Preside
Pellerino Cecilia, v. Bertola 11.
Vice-preside
Colli-Cantone Giovanna, v. Bertola 2.
Consigliere
Bono-Verando Lucia, v. Sacchi 18.
Colombino Castellani Rosalia, via Consolata 12.
Mussati Cunegonda, v. S. Tommaso 7.
Scarrone Luigia, v. Po 4.
Fasano Matilde.
Chiabotto Malvina, v. S. Massimo 31.
Chiaudano Rosa, p. Carignano 4.
Valle-Sosso Maria, v. Botero 17.
Segretario cassiere
Chiaudano cav. Umb., p. Carignano 4.

Associazione fra Proprietari Forno di Torino
Via Consolata 10 ☎ 10-99.

Ha per iscopo il gratuito collocamento degli operai e la tutela degli interessi generali della classe degli esercenti panattieri.

Presidente
Milanese Dalmazzio, v. Villafranca 15.
Vice-presidente
Bosso Pietro, v. Andrea Provana 5.
Segretario
Crispio Alfredo, p. Statuto 13.
Cassiere
Lanotto Francesco, c. Vinzaglio 1.
Consiglieri
Borgo Luigi, v. Rossetti 1.
Cerva Giovanni, c. Princ. Oddone 14.
Fierno Umberto, v. Gioberti 64.
Sebasio Antonio, c. Casale 91.
Sindaci
Marcot Vincenzo, v. Ormea 12.
Sciera Gio., v. Fréjus 97.
Direttori ufficio collocamento
Bragni Gius., v. S. Domenico 12.
Lanza Onorato, v. Massena 43.

Casa del Popolo del R. Parco
Istruzione – Ricreazione.
Fondata nel 1872.

Presidente
Ferrero Domenico, strada R. Parco 147.
Vice-presidente
Barbetti Luigi, strada R. Parco 139.
Direttori
Chiantelli Gio., str. R. Parco 147.
Capra Giuseppe, v. Moncrivello 1.
Minini Elia, v. Cimarosa 30.
Valle Antonio, v. Moncrivello 1.
Clerico Pietro, strada R. Parco 139.
Sindaci
Burzio Francesco, v. Maddalene 7.
Graziano Nicola, strada R. Parco 149.
Sindaci supplenti
Biondi Beniamino, c. Siccardi 12.
Falferi Tommaso, v. Vanchiglia 44.
Segretario-cassiere
Dorflinger Ferdinando, v. Moncrivello 1.

Soc. M. S. Lavoro e Cooperazione
Cavoretto.
Ente giuridico 27 aprile 1894.

Presidente
Bocco Gio., v. ai Ronchi 345.
Vice presidente
Quaretta Giovanni, v. ai Ronchi 10.
Segretario
Ronco Gius., v. ai Ronchi (Cavoretto).
Cassiere
Visconti Franc., v. Asilo.
Custode
Rovej Vincenzo.

Unione Cattolica di Mutuo Soccorso
Strada Castello di Mirafiori 962.

Fondata nel 1906. — Scopo dell'Unione è di aiutarsi moralmente e materialmente tra di loro operai, mantenere vivo in essi il sentimento religioso, animarsi col buon esempio all'adempimento dei loro doveri da buoni cittadini; promuovere quelle opere che credono opportune all'uopo e specialmente quelle di mutuo soccorso.

Presidente onorario
Guerrieri di Mirafiori conte Gastone ✱, deputato al Parlam., v. della Rocca 20.
Assistente ecclesiastico
Trossi teol. Gius. ✱, curato di Mirafiori.
Presidente effettivo
Ricchiardi Vittorio, Mirafiori.
Vice-presidenti
Boeris Carlo, *assist. fornaci*, Mirafiori.
Torassa Mattia, Mirafiori.
Segretario
Pannata Giovanni, strada Castello di Mirafiori 1022.
Tesoriere
Cravero Giovanni, viale Stupinigi 962.
Revisori dei conti
Venere Giuseppe, Mirafiori.
Andriano Giuseppe, Mirafiori.

Borsa di Lavoro

fra Principali e Dipendenti di Caffè, Confetterie, Liquorerie, Birrerie ed affini di Torino e Piemonte

Via Gaudenzio Ferrari 3.

☎ 15-50.

Fondata nel 1904. Scopo di detta Borsa di Lavoro è quello di eliminare le tasse di mediazione, arrecando alle parti interessate, unite moralmente e solidariamente, ogni possibile vantaggio nelle domande ed offerte di lavoro.

Presidente

Rossi Pietro, *gerente*, Caffè-Romano.

Vice-presidenti principali

Bosco Cesare.

Leone cav. Luigi, c. Vitt. Em. II, 78.

Vice-presidenti dipendenti

Ubertalli Bartolomeo, v. Po 28.

Santiano Edoardo, *direttore*, Caffè S. Carlo, piazza omonima.

Consiglieri principali

Toselli Gius., v. Princ. Amedeo 25.

Brosio cav. Edoardo, v. Genova 2.

Mulassano Amilcare, v. Bogino 13.

Milli Ferd., confetteria, v. Po 10.

Viale Giacomo, angolo vie Pietro Micca e Mercanti.

Bricarelli Domenico, caffè Costituzionale, v. Garibaldi 10.

Pavesio Amilcare, caffè Messina, piazza Emanuele Filiberto 7.

Feletti Giuseppe, galleria Umberto I.

Siccardi Carlo, v. Borgo Dora 34.

Revisori principali

Acunzo Ferdin. *gelatiere*, v. Po 34.

Pistono Gius., confetteria v. Cernaia 22.

Consiglieri dipendenti

Milanollo Ernesto.

Rosso Lorenzo, v. Consolata 15.

Benedetti Gius., v. S. Massimo 14.

Cassetta Giacinto, caffè Costituzionale, v. Garibaldi 10.

Prosa Filippo, presso la sede Borsa.

Racca Carlo, v. Michelangelo 1.

Ceratto Bart., presso la sede Borsa.

Revisori dipendenti

Boido Albino, presso liquoreria Mulassano, p. Castello 26.

Sampol Giovanni, liquoreria Cogliati e Muretti, v. Nizza 7.

Segretario

Palena cap. prof. Pietro, v. Belfiore 59, *ufficio* v. Maria Vitt. 27 (Feder. eserc.).

Cassiere

Destefanis Antonio, p. Em. Filiberto 3.

Economo

Savio Giuseppe.

Messi d'ufficio

Canavasso Gius, v. Muriaglio 13.

Pelissero Franc., v. Genova 8.

Consulente legale

Reyneri cav. avv. Luigi, v. Misericordia 3.

Camera del Lavoro

Corso Siccardi 12, ☎ 13-02 e 86-37

Orario { *Giorni feriali:* dalle **9** alle **18** e dalle **20,30** alle **21,30**
Giorni festivi: dalle **9** alle **12**

La Camera del Lavoro ha per iscopo di mettere in rapporto fra di loro tutti i lavoratori, educarli alla fratellanza, solidarietà e mutuo appoggio, curare loro il collocamento in caso di disoccupazione per mezzo di un apposito *Ufficio gratuito di collocamento per operai ed impiegati*, assistere in caso di infortunio sul lavoro perchè venga loro pagata la relativa indennità mediante l'*Ufficio di consulenza medico-legale*, fornirli delle informazioni necessarie in occasione della loro partenza per l'estero mediante *Il Segretariato gratuito di emigrazione* assisterli mediante il *Segretariato del popolo gratuito* nelle diverse contingenze della vita; facilitare l'organizzazione d'ogni categoria e fornir loro tutti i dati inerenti alla mano d'opera e riguardanti il mercato del lavoro con apposito *Ufficio di statistica*.

Ufficio di Segreteria.

Segretario generale

Guarnieri Mario, c. Regina Elena 4.

Vice segretario

Dalberto Zaverio, v. Roma 29.

Ufficio di Collocamento

Drago Roberto, v. Drovetti 16.

Ufficio di Consulenza Medico-Legale.

Ghersi Umberto, v. Lagrange 34.

Organizzazioni aderenti.

In Città

1. Agenti Municipali.
2. Arti tessili.
3. Caffettieri e Liquoristi.
4. Cappellai.
5. Carrettieri e Fattorini.
6. Calzolai a macchina.
7. Calzolai a mano.
8. Compositori tipografi.
9. Cuochi e Camerieri.
10. Dazieri.
11. Dolcieri.
12. Fonditori in caratteri.
13. Gasisti (accenditori).
14. Grissinieri.
15. Impiegati e Commessi
16. Impressori tipografi.
17. Indoratori.
18. Infermieri del Manicomio.
19. Infermieri dell'Osp. San Giovanni.
20. Lavoranti dello Stato (Sez. Carte valori).
21. Lavoranti dello Stato (Sez. Guerra).
22. Lavoranti dello Stato (Sez. Tabacchi).
23. Lavoranti in carrozze.
24. Lavoranti in legno.
25. Legatori.
26. Leva-vetro.
27. Litografi.
28. Metallurgici.
29. Mugnai.
30. Panattieri.
31. Parrucchieri.
32. Pellettieri e Sellai.
33. Pompieri.
34. Salariati del Comune.
35. Salumieri.
36. Sarti e Sarte.
37. Sindac. provinc. Stile.
38. Spazzaturai privati.
39. Stereotipisti (Litografi).
40. Taglia-calotte.
41. Tramvieri Azienda Municipale.
42. Tramvieri Belgo-Torinese.
43. Venditori ambulanti.
44. Vetturini pubblici.

In Provincia

45. (Avigliana) Operai dinamitificio.
46. (Buttigliera Alta) Metallurgici.
47. (Castellamonte) Ceramisti).
48. (Chieri) Arti tessili.
49. (Collegno) Mugnai.
50. (Cuorgnè) Arti tessili
51. (Ivrea) Succursale.
52. (Gressoney St.-Jean) Mista.
53. (Montanaro) Calz...
54. (S. Germano Chisone) Minatori.
55. (Settimo Torinese) Mugnai.

Sindacato Ferrovieri Italiani

Sezione di Torino

Corso Siccardi 12 (Camera del Lavoro).

Scopo: Organizzazione di classe.

Consiglio Sezionale

Bacchi Giuseppe, v. Cafasse 1.
Bacchi Adamo, v. Monterosa 18.
Castelletto Enrico, v. Ormea 78.
Cavallo Aldo, c. Spezia 27.
Di Nicolò Pietro, v. Alassio (Case ferrov.).
Durato Lorenzo, c. Vercelli 110.
Fazzone Ettore, v. Nizza 274.
Fiano Giovanni, v. Monginevro 37.
Lupi Umberto, c. Farini 32.
Lussard Pasquale, v. Alassio (Case ferrov.).
Nicola Giuseppe, v. Cellini 28.
Rovati Evaristo, v. Villar 36.
Rovati Luigi, v. Don Bosco 65.
Soviero Lorenzo, v. Gioberti 92.
Zoccola Carlo, v. Cristoforo Colombo 25.

Collegio Sindacale

Bertolini Cesare, v. Cuneo 12.
Fagiano Luigi, v. Frejus 76.
Ghiotti Enrico, v. Roma 18.

Segretario Sezionale

Mariano rag. Francesco, v. Saluzzo 42.

Associazione di M. S. fra Controllori, Capi-Stazioni e Capi-Treni

delle Tramvie urbane ed intercomunali di Torino.

Sede: Piazza Vittorio Eman. I, 3, piano terr.

Presidente

Grafila Gius., p. Vittorio Eman. I, 10.

Vice-Presidenti

Pezzuzzi Ubaldino, v. Barolo 20.
Lagofa Emilio, v. Monferrato 16.
Nano Luigi, v. Bruino 28.
Ghisotti Luigi, v. Orto Botanico 24.

Cassiere

Lupia Gio. Battista.

Consiglieri

Novarati Gio., c. Casale 114.
Lotta Angelo, stradale Pianezza 63.
Roberto Vladimiro.
Ruggeris Gio.
Zappegno Gius., c. Casale 104.
Scarpirio Antonio.
Scardino Antonio, c. Casale 114.
Rosello Gio.

Sindaci effettivi

Cavardi Gio., v. Le Chiuse 38.
Ferrero Luigi, c. Reg. Margherita 194.
Fargo Luigi, v. Pralungo 4.

Sindaci supplenti

Faccia Gio.
Ubertino Bartolomeo, v. Superga 1.

Collegio Probivirale.

Camerano avv. Sabino, v. Assarotti 10.
Marelli Isidoro, v. Belfiore 49.
Negri Giuseppe.
Filippone Mario.
Gioliti Alberto, ragioniere dell' Ospizio Provinciale per gli esposti, v. Cavour 1.

Federaz. delle Associazioni Italiane

fra

Pensionati e Pensionandi Ferroviari

Corso Valentino 11.

Fondata nel 1913.

Presidente - cassiere

Cuniolo P., c. Valentino 11.

Consiglieri

Dematteis Antonio, v. Nizza 29.
Bondonio cav. Giuseppe, v. Massena 95.
Taroni cav. Ettore, v. Ormea 107.
Mino cav. ing. Ferdinando, c. Vittorio Eman. II, 96.
Zanoja cav. uff. Carlo, v. Silvio Pellico 5.

Sindaci

Concina Enrico, v. Sacchi 18.
Gobbi Antonio, v. Principe Tommaso 16.

Cassiere

Taroni cav. Ettore, v. Ormea 107.

Società di M. S. fra il Personale in servizio delle Società Anonima e Torinese dei Tramways di Torino

Corso Reg. Margherita 114, ☎ 10-69.

Fondata nell'anno 1905.

Presidente

Sartore Edoardo, c. Bramante 35.

Vice-presidenti

Margara Felice, c. Francia 81.
Squillari Stefano, v. Bava 36.

Consiglieri

Spilotri Riccardo, v. Corte d'Appello 2.
Tarasco Natale, v. Nizza 169.
Aratti Eugenio, c. Spezia 55.
Enrietti Stanislao, v. Castelnuovo 9.
Ferrari Gius., c. Spezia 53.
Milanesi Gius., v. Varazze 7.
Rondano Ercole, v. Gravere 81.
Nano Giuseppe.
Rissone Carlo, v. Nizza 241.
Pagliolico Luigi.
Mombellardi Pietro, v. Demonte 20.
Orione Giuseppe, v. Donizetti 9.
Demartini Giovanni, v. Stellone 8.
Dutto Giovanni, v. Balbo 33.
Morino Battista, v. Villafranca 13.
Delponte Enrico, v. Digione 18.
Capellano Francesco, c. Ferruccio 4.
Miglietto Carlo, c. Francia 145.
Morosino Lorenzo, c. Altacomba 25.
Giacone Emilio, v. S. Rocchetto 36.

Genta Gius., v. Varaita 7.
Grilla Gio. Batt., v. Molinette 14.
Piana Pietro, c. Spezia 29.
Ferragatta Lorenzo, v. Nizza 122.
Dalmasso Antonio, c. Spezia 55.
Fascio Ettore, v. Nicola Fabrizio 30.
Arlotto Giorgio, c. Graglia 4.
Molinaro Agostino, v. Fiorano 7.
Leone Gius. Michele, c. Tortona 2.
Barberis Michele, v. Nizza 193

Revisori dei conti effettivi

Marelli Isidoro, v. Belfiore 49.
Ottaviani Oriento, v. Mad. Cristina 114.
Beltramo Gius., c. Bardonecchia 23.

Revisori dei conti supplenti

Ocleppo Francesco, v. Belfiore 49.
Blando Michele, v. Madama Cristina 135.

Probiviri effettivi

Degiuli Salvatore, v. Nizza 169.
Ratti Giacomo Carlo, v. Mongrando 23.
Silvestro Pietro Bened., c. Altacomba 25.

Probiviri supplenti

Gallarino Lorenzo, v. Nizza 122.
Permo Biagio Domenico, v. Stellone 8.

Segretari

Ramondini Gaetano, v. Montemagno 7.
Friedemann Arturo, v. Amedeo Peyron 24.

Portabandiera

Grilla Gio. Batt., v. Molinette 14.
Ferragatta Lorenzo, v. Nizza 122.

Società Anonima Cooperativa Fratellanza Fattorini

fra gli addetti alle Staz. di Torino P. N. e P. S.

Via S. Secondo 7.

Presidente

Riccardi Francesco, v. Ormea 17.

Segretario

Negretti rag. Ern., v. Colli 57.

Soc. di M. S. Previdenza-Cronicismo

d'ambo i sessi

Cristoforo Colombo

Via Nizza 76.

Oltre al mutuo soccorso, previdenza e cronicismo, d'iniziativa del suo ex presidente G. Bona, si istituirono scuole serali con sede in via Saluzzo 24 ora sotto il nome di Vittorio Bersezio.

Vedasi nella Rubrica *Istituti Convitti ed Insegnanti privati*, la Direzione e il Corpo insegnante.

Presidente

Masuero Ettore, v. Cellini 30.

Vice-presidenti

Viale Antonio, v. Mad. Cristina 135.
Vada Serafino, v. Madama Cristina 111.

Direttrice di soccorso

Capietto Natalina, v. Mad. Cristina 105.

Direttori

Duca Cristoforo, v. Nizza 76.
Surniotti Bartolomeo, c. Dante 4.
Basso Giovanni, v. Petrarca 26.
Milanaccio Enrico, v. Mad. Cristina 141.

Cassiere

Rainelli Giovanni, v. Nizza 115.

Economo

Barbero Angelo, v. Pietro Giuria 86.

Segretario

Maccario Alessandro, v. Madama Cristina 40.

Revisori

Festa Ernesto, v. dei Mille 20.
Quaranta Giovanni.
Chiavazza G., v. Pastrengo 1.

Soc. Operaia ambo i sessi M. S Borgo Vanchiglia

Via Artisti 13 angolo via Guastalla

Anno di fondazione 1887.
Scopo: Mutuo Soccorso.

Presidente

Tosazzi Carlo, c. Palermo 24.

Cassiere

Beccio Gio., v. Buniva 13.

Segretario

Ferrero Francesco, v. S. Giulia 8.

Soc. Oper. M. S. ex Barr. Vanchiglia

Via Mongrando 37.

Presidente

Cravero Pietro, c. Graglia 11.

Vice-presidente

Musetto Giuseppe, v. Mongrando 51

Cassiere

Casalegno Gio., v. Fontanesi 32.

Segretario

Arneodo Ugo, v. Carlo Alberto 40.

Società di Mutuo Soccorso *Barr. Orbassano* e *Borgo S. Paolo*

Via Muriaglio 12-14.

Fondata nel 1902.

Presidente

Vernè G. Battista, c. Peschiera 167.

Vice-presidenti

Garis Antonio, v. Osasco 11.
Mia Giuseppe, v. Luserna 11.

Consiglieri

Barello Giovanni, v. Reano 10.
Bosio Pietro, v. Villarbasse 28.
Bracco Guido, v. Barge 11.
Cerrato Giovanni, v. Cumiana 34
Gerbino Carlo, v. Pollenzo 39.
Marengo Giuseppe, v. Pollenzo 49.
Regis Giovanni, v. Pollenzo 11.
Valentino Pietro, v. S. Paolo 5.

Revisori

Bello Pietro, v. Palazzo di Città 15.
Bertario Aristide, v. S. Paolo 35.
Gramaglia Stefano, v. S. Paolo 26.
Michetti Massimo, v. Crevacuore 5.
Juva Michele, v. Muriaglio 10.

Segretario

Deiro Umberto, v. Entraque 12.

Unione Tipografica Italiana

Sede Centrale: Torino, v. Sebast. Valfrè 9.
Sedi Filiali a Firenze e Roma.
Succursioni a Biella, Gaeta, Pinerolo e Savona.

Società di mutuo soccorso per sovvenzioni ai soci ammalati, ai soci cronici ed inabili al lavoro, ai soci che contano quarant'anni di anzianità ed alle famiglie dei soci defunti.

Antichissima società fra gli esercenti le Arti Grafiche fondata in Torino li 22 giugno 1738; riordinata il 18 agosto 1743; riconosciuta giuridicamente dal Tribunale Civile di Torino il 6 agosto 1890. — Ha la rappresentanza per i soci della Cassa Nazionale di Previdenza per la invalidità e la vecchiaia degli operai.

La Società conta oltre 1200 soci, che pagano una quota settimanale di Cent. 75, ed in caso di malattia ricevono una sovvenzione di L. 2,50 al giorno per la durata di giorni novanta, e di L. 1,25 per altri giorni novanta. La sovvenzione ai Soci cronici è accordata dopo 15 e 25 anni di appartenenza alla Società ed oscilla dalle 20 alle 30 lire mensili (1ª e 2ª categoria). — Ai soci con 40 anni di anzianità accorda un sussidio di L. 15 trimestrali e alle famiglie dei soci defunti largisce una somma unica di 50 e 100 lire a seconda dell'anzianità del deceduto. Ha un Monte di decesso con inscrizione volontaria dei soci (cent. 20 settimanali) per una sovvenzione unica di 500 lire agli eredi. Al 31 dicembre 1914 il fondo sociale totale era di L. 190,310,02.

Presidente

Gioda Felice, v. Ormea 6.

Direttori

Sansenzo Luigi, v. Gius. Pomba 14.
Carosso Gius., c. S. Maurizio 45.
Pautasso Michele, c. Vinzaglio 79.
Arnaudo Cherubino, v. Mad. Cristina 26.
Capisano Ottavio, v. Gius. Grassi 19.
Mondracco Luigi, v. Digione 7.
Bonetti Carlo, v. Morosini 115.
Sebastiani Gius., v. Venti Settembre 8.

Segretario

Roberis Mario Emilio, v. Cantalupo 4.

Contabile

Assio Carlo, v. Bava 52.

Vice-segretario

Fino Arturo, v. Carlo Promis 7.

Cassiere

Favetti Gio., p. Statuto 9.

Sindaci

Gattino Agostino, c. Vitt. Em. II, 98
Scarena Biagio, v. Gioberti 67.
Guadagnini Gio., v. Vanchiglia 10.

Società di M. S. fra gli Artisti-Tipografi

per Cronicismo e Pensione.

Via Sebastiano Valfrè 9.

Stabilita in Torino il 10 Settembre 1852. Riordinata per cronicismo e pensione il 1° Aprile 1867. Approvata con ordinanza del Tribunale Civile di Torino il 14 Maggio 1892. Suo scopo è di sussidiare i Soci effettivi che per qualsiasi causa divenissero inabili al lavoro dopo 10 anni di regolare pagamento delle quote e concedere pensione al Socio effettivo od aggiunto che abbia pagato le quote durante 30 anni senza interruzione.

Presidente

Cerina comm. Carlo Eman., v. Ospedale 3.

Segretario

Maschio Giovanni, c. S. Maurizio 65.

Cassiere

Vigliardi-Paravia Giuseppe, ✻ e comm. ✉, v. Meucci 9.

Ricevitore generale

Banchi Annibale, v. Saluzzo 27.

Sindaci

Demilano G. B., v. Bogino 18.
Massaro Michele, ✉, gall. Umberto I.
Michelotti Angelo, c. Raffaello 3.

Vice-sindaci

Rubatto Domenico, v. Cavour 35.
Jano Arturo, v. Carlo Promis 7.

Federazione Italiana fra i Lavoratori del Libro

Corso Siccardi 12, ☎ 13-02.

Comitato Centrale.

Presidente

Monaco Pietro, v. Nizza 67.

Vice-presidente

Castagno Domenico, v. Pr. Tommaso 48.

Cassiere

Morra Michele, v. S. Giulia 2.

Membri

Moglia Ferdinando, v. Sacchi 54.
Briatore Carlo, v. Ormea 78.
Basso Battista, v. S. Donato 4*bis*.
Bianco Carlo, v. Roma 7.
Trinchero Achille, v. Pietro Giuria 42.
Valobra Davide, v. Valp. Caluso 24.

Commissione di Controllo

Dorma Francesco, v. Consolata 1.
Podio Alberto, v. Po 10.
Segre Alberto, v. Mad. Cristina 62.
Torazza Bartolomeo, v. Lamarmora 15.

Segreteria

Bruno Tomaso, v. Lagrange 17.
Giamboni Dario, c. Regina Margh. 200.

Redazione del *Lavoratore del Libro*

Borgogno Franc., v. Gioberti 50.

Federazione Italiana dei Lavorat. del Libro (sez. Compositori).

Corso Siccardi 12, ☎ 13-02.

La Sezione Compositori della Federazione Italiana fra i Lavoratori del Libro ha per iscopo l'osservanza della tariffa stipulata; il sussidio ai soci disoccupati, ai cronici ed ai veterani; l'ufficio di collocamento.

Consiglieri di turno

Aretucci Filiberto, c. Re Umberto 34.
Lavino Alfredo, c. Re Umberto 31.
Paggi Gio., v. Gioberti 21.
Villata Alessandro, v. Pietro Giuria 14.

Segretario

Olivero Carlo, v. Saluzzo 59.

Vice-segretario
Ornato Mario, v. Goito 9.
Archivista
Marchisio Clemente, v. Stampatori 6.
Segretario contabile e cassiere.
Simma Carlo, v. Stampatori 15.

Società Mutuo Soccorso Legatori da libri ed Arti affini

fondata nel 1848
Via Garibaldi 53.

Presidente
Aimerito Lorenzo, v. Garibaldi 53.
Vice-presidente
Ferrero Enrico, v. Accad. Albertina 33.
Consiglieri
Tonatto Luigi, v. Andrea Doria 12.
Bocca Gio., v. Corte d'Appello 14.
Cassiere
Franchi Eligio, v. S. Quintino 5.
Revisori
Merletti Paolo, c. Oporto 5.
Beltrutti Luigi, c. Vitt. Eman. II, 68.
Segretario
Savoretti Massimiliano, v. dei Mille 16.

Unione Litografica

9 - Via Sebastiano Valfrè - 9.

Fu fondata il 1° luglio 1869 e giuridicamente riconosciuta dal Tribunale Civile di Torino con Decreto in data 5 dicembre 1901. — Ha per scopo di promuovere il benessere morale e materiale ed il mutuo soccorso fra i singoli soci, nonchè il maggior decoro dell'arte litografica. Corrisponde ai soci ammalati un sussidio per la durata di nove mesi e una pensione vitalizia ai soci vecchi e inabili al lavoro.

Presidente
Marchio Modesto, v. Mazzini 38.
Vice-presidente
Clerici Edoardo, v. S. Quintino 54.
Segretario
Morello Severino, v. Mazzini 17.

Federazione Cinematografica Nazionale Italiana

Sezione Centrale di Torino

Via Riberi 6 (dietro la mole Antonelliana)

Scopi: La tutela morale ed economica ed il mutuo soccorso fra il personale artistico, tecnico, amministrativo ed operaio delle Case Cinematografiche d'Italia.

Commissione Esecutiva.

Mozzato Umberto, v. Castelnuovo 3.
Cappelli Dante, c. Casale 66.
Segretario
Manzini Amerigo, c. Reg. Margherita 95.

Consiglio Federale.

CAT. *A* (*Attori e Direttori*)
Palermi Amleto, v. Roma, Hôtel Zecca.
Stefani Ubaldo, c. Reg. Margherita 22.
CAT. *B* (*Operatori e Tecnici*)
Felli prof. E. E., v. Tarino 7.
Navone Augusto, v. Segurana 27.
CAT. *C* (*Personale Amministrativo*)
Cantinelli Paolo, v. Bologna 23.
Gaido prof. Domenico, v. Pastrengo 18.
CAT. *D* (*Personale Operaio*)
Pezzinga Antonio, v. Bologna 23.
Olivero Egisto, v. Castelnuovo 3.
SEZIONE DI MILANO.
Pavanelli Livio, v. Stelvio 161 (Milano)
SEZIONE DI CATANIA.
Rocca Alessandro, « Etna Film » (Catania)
SEZIONE DI PEGLI.
Petacci Emilio « Gloria Film » (Pegli)
Consiglieri supplenti
Ciusa Giov., v. Accademia Albertina 31.
Pezzinga Giov., v. Bologna 23.
Vitaliani Riccardo, v. Lauriano 3.
Cassiere
Sciarra Francesco, v. Bertola 36.
Collegio dei Probiviri
Nipoti Alberto, v. Moncalvo 48.
Tolentino cav. uff. Riccardo, v. Alfieri 22.
Ruggeri Telemaco.
Zambuto Calogero, v. Michelangiolo 15.
Borgnetto Romano Luigi, c. Reg. Margherita 24.
Sindaci
Mele Luigi, p. Castello 26.
Vitrotti Giov., v. Fréjus 41.
Farò Giacomo, c. Reg. Margherita 77.
Chellini Didaco, galleria Geisser.
Campogalliani Carlo, v. Po 31.

Cassa Pia di Previdenza della Stampa Subalpina

(Eretta in Ente morale con R. D. 26 ottobre 1905)
presso l'*Assoc. della Stampa Subalpina*
Via Po 2.

La Cassa Pia ha per iscopo di provvedere alla invalidità ed alla vecchiaia dei soci che esercitano **esclusivamente la professione di giornalisti** nella regione subalpina.

Il capitale sociale, oltre che dai contributi dei soci, è formato dai proventi di spettacoli, feste, conferenze promosse dall'*Associazione della Stampa Subalpina*, e da oblazioni e lasciti di Enti e di privati.

Presidente
Orsi conte dott. Delfino, v. Garibaldi 57.
Consiglieri
Demaria cav. Cesare, c. Casale 12.
Roux avv. Oscar, v. S. Secondo 15.
Silvestri prof. cav. G. A., v. Gasometro 10.

Segretario
Deabate avv. Gius., v. S. Donato 4.
Revisori dei conti
Gatti Vittorio, v. Manzoni 2.
Lettel avv. Vittorio, v. Alberto Nota 3.
Calleri cav. uff. Arturo, c. Oporto 13.

Società per l'Arbitrato Internaz. e per la Pace

Sez. autonoma di Torino (fond. nel 1912)
Direz. e Segret. v. Cavour 11.

Questa Società venne costituita nel luglio 1912 allo scopo di ristabilire i principi dello Statuto di ogni Società per l'Arbitrato e per la Pace, uniformandosi unicamente al Regolamento del Bureau International de la Paix a Berna.

Presidente
Foa prof. Florio, v. Cavour 11.
Vice-Presidente
Villasio-Minella Santina, v. Mazzini 4.
Segretaria
Mussa Luisa, v. Gius. Pomba 8.

Società Torinese Protettrice degli Animali

Via della Rocca 37, ☎ 20-82.

Fu fondata dal dott. T. Riboli nel 1871. Con R. Decreto 19 ottobre 1886 eretta in Ente morale. Il suo capitale intangibile è in oggi di oltre quattrocento mila lire. Questa Società ha inscritto nel suo statuto (art. 1°) che la protezione degli animali è il mezzo per concorrere all'educazione popolare e di avvantaggiare l'economia pubblica. La quota annua sociale è di lire cinque.

Presidente
Massino ten. colonn. cav. nob. Amedeo, v. Gioberti 38.
Vice-presidente
Micheri prof. Giacomo, v. Meucci 2.
Segretario e Socio onorario
Ferreabone cav. Franco, v. della Rocca 37.
Consigliere
Chiappero-Moretta Serafina, str. Nizza 237.
Lang prof. Fanny, c. Cairoli 22.
Consiglieri
Savio cap. Gio., v. Lagrange 30.
Passavini avv. Luigi, v. Corte d'Appello 9.
Tomusso cav. uff. Adolfo (Grugliasco).
Lombard cav. Ern., v. Roma 23.
Ferato Previde avv. Camillo, p. Vitt. Em. I, 9.
Pepparone Canefri magg. cav. Franc., v. Cavour 35
Fabbia Giovanni, c. S. Maurizio 23.
Simon contessa Irene n. Martini di Cigala, str. Orbassano (villa Amoretti).
Revisori dei conti
Moretti Narciso, v. Napione 20.
Gatti Felice, p. Em. Filiberto 17.
Fabbiola geom. Gius., p. Vitt. Em. I, 8.

Lega Torinese per la moralità pubblica

Via Lagrange 3.

Ha per iscopo di opporsi ad ogni pubblica manifestazione del mal costume, e in modo speciale alla pornografia, mediante propaganda e ricorso alle leggi. Pubblica un Bollettino mensile.

Presidente del Comitato Direttivo
Bettazzi prof. Rodolfo, v. Maria Vittoria 42.
Segretario
Gallo Gio., v. Bernardino Galliari 31.
Tesoriere
Cantù cav. uff. Gius., v. Ottavio Revel 17.

Comitato Centrale Italiano per la pubblica moralità

Via Lagrange 3.

Dirige la federazione delle associazioni italiane per la moralità, e promuove un movimento nazionale a favore del buon costume.

Presidente
Bettazzi prof. Rodolfo, v. Maria Vittoria 42.
Segretario
Sogno avv. Adolfo, v. Donati 29.

Cittadini dell'Ordine

Istituto di Polizia Privata

Riconosciuto dallo Stato
con R. Decreto in data 4 giugno 1914, n. 563.
Sede principale in Genova,
via Posta Vecchia 2 (Palazzo proprio)
☎ 18-29.
Succurs. in Torino, via S. Dalmazzo 16
☎ 85-32.

Questa Istituzione fu fondata nell'anno 1870 e ha per iscopo di vigilare, assistere e difendere in ogni emergenza le persone e le proprietà di coloro che fanno parte dell'Associazione. Di custodire cantieri o depositi di merce, anche se giacenti in luogo aperto, rispondendo, in caso di danno, nella misura pattuita nei singoli contratti. I Cittadini dell'Ordine si prestano pure a chiamar medici, levatrici, provvedere medicinali, assistere feriti o persone colte da male improvviso, e per qualsiasi altro servizio d'urgenza. Vestono una divisa di panno nero con mostre verdi, galloni d'argento e sul berretto portano lo stemma dell'istituzione. Sono armati di bastone e rivoltella, portano una lanterna tascabile e tengono le chiavi di tutti i fabbricati compresi nelle varie zone in cui prestano servizio.

Direttore generale
Pastorello G. G., v. S. Dalmazzo 16.
Ispettore
Gambarana di Langosco conte Cesare, cap. di cavall. nella riserva, c. Regina Margherita 192.
Comandante
Diversi Augusto, v. Cibrario 1.
Esattore
Brasso Pasquale, v. Pr. Tommaso 14.

Unione Antialcoolistica Torinese

Via Basilica 3.

Scopo di questa «Unione» è quello di combattere l'alcoolismo nelle sue cause e nelle sue conseguenze individuali e sociali e di diffondere come massima la moderazione nell'uso delle bevande fermentate (vino e birra) e l'astinenza delle bevande fermentate (acquavite e liquori). — Quota d'adesione: Per società L. 10 — Per soci benemeriti L. 5 — Per soci ordinari L. 2.

Consiglio Direttivo

Bettazzi prof. Rodolfo, v. Maria Vittoria 42.
Brizio prof. cav. Gio., v. Gioto 4.
Burzio cav. prof. Franc., v. Genova 18.
Capra cav. Marcello, v. Berthollet 9.
Casassa dott. Adolfo, v. Misericordia 3.
Debernardi Edoardo, v. Magenta 57.
Filippi Alfredo, v. Giulio 15.
Foà prof. dott. comm. senat. Pio, corso Valentino 40.
Gherardini avv. Plinio, v. S. Dalmazzo 9.
Margara avv. Agostino, v. Ospedale 9.
Pola avv. comm. Gius., c. Oporto 17.
Sabbione avv. comm. Venanzio, via S. Chiara 15.
Verna Adele.
Vinaj comm. dott. Scipione, v. Vanchiglia 1.

Revisori dei conti

Bagnasco Domenico, v. Bidone 25.
Cantù not. cav. uff. Giuseppe, v. Ottavio Revel 17.
Milanesio rag. Stefano, v. Carlo Alberto 36.

La Nuova Crociata
Associazione
Cattolica Italiana contro l'alcoolismo
(A.C.I.C.L.A)

Sede: Via Lagrange 3.

È un'Associazione destinata a combattere l'alcoolismo coll'esempio e la propaganda. Ha soci isolati, che s'impegnano alla temperanza, e Sezioni locali: è diretta da un Consiglio Centrale con sede a Torino. Pubblica un giornaletto mensile pei Socl. Quota annua L. 1.

Presidente

Bettazzi prof. Rodolfo, v. Maria Vitt. 42.

Segretaria

De Andreis Maria Vittoria, v. Aporti 19.

Cassiera

Treves Elisa ved. Treves, corso Vittorio Emanuele II, 34.

Consiglio Naz. delle Donne Italiane.
(Federazione Piemontese).
Piazza Carlo Felice 10.

È l'unione di molte opere femminili, senza colore o distinzione di fede o di politica, nell'intento di conoscersi e di aiutarsi a vicenda pel miglioramento morale, economico e sociale della donna. Sono 19 le opere federate, quali riguardanti l'educazione e l'istruzione, quali l'assistenza e la previdenza, quali l'igiene.

Il Consiglio Nazionale ha la sua sede in Roma ed è affigliato al Consiglio Internazionale delle Donne, che ha sede in Londra.

Presidente onoraria

S. A. I. R. la Principessa Letizia di Savoia-Napoleone Duchessa d'Aosta.

Presidente effettiva

Bernocco-Fava Parvis Giulia, p. Carlo Felice 10.

Assoc. Cattolica internazionale per la protezione della giovane.

Quest'Associazione fu fondata per proteggere i giovani contro i pericoli ai quali sono esposti. Vigila su di esse, le dirige nella scelta d'impieghi e le protegge nei loro viaggi; procura loro un appoggio materiale e morale in ogni circostanza senza esclusivismo confessionale.

È stabilita ormai presso tutte le Nazioni Europee già si estende agli altri Continenti, specialmente in America ove il Comitato Italiano ha tanti interessi di corrispondenza in pro delle giovani emigrate, ed a questo scopo si mantiene in relazione colle speciali istituzioni relative all'emigrazione.

È sua cura di avere nelle principali città uffici d'informazioni e case di ospitalità (homes), in altre almeno degli Associati corrispondenti.

Quest'Opera funziona coi soli mezzi provenienti da sussidii, elargizioni e quote annuali d'associazione.

N B. Le Signore Presidentesse dei singoli Comitati fanno parte del Consiglio Nazionale. La Presidenza del Comitato Nazionale fa parte del Consiglio Internazionale (Friburgo-Svizzera).

Comitato Nazionale Italiano

Sede in Torino: via Lagrange 3.

Presidente generale della Sezione italiana

Bettazzi prof. Rodolfo, v. Maria Vittoria 42.

Presidentessa

Figarolo di Gropello cont. Maria nata De Bray-Steinburg, v. della Rocca 36.

Vice-presidentessa

Porazzi-Bosio Giuseppina, via Luciano Manara 19.

Segretarie

Albert Maria Pia, v. Ospedale 11.
Avogadro di Valdengo nobile Paola, via Bogino 18.
Buffo Pierina, c. Re Umberto 52.
Camerana nob. Maria Teresa, c. Oporto 23.
Cassinis Carolina, v. Pietro Micca 12.
Della Croce di Doiola nob. Bianca, piazza Maria Teresa 2.
Luda di Cortemiglia nob. Maria, p. Vittorio Eman. I, 22.

Cassiera

Musso-Croce Maria, v. Ospedale 55.

Tesoriere

Mella-Arborio conte Aless., v. Palmieri 5.

Comitato di Torino

Sede: Via S. Chiara 17, ☎ 85-72.

Essa comprende diversi rami:

Segretariato. — Disbrigo delle singole occorrenze delle richiedenti, scambio d'informazioni, corrispondenza, ecc. (gratuito), aperto dalle ore 9 alle 11,30 nei giorni feriali.

Ufficio di collocamento. — Aperto dalle ore 14 alle 17, tutti i giorni feriali. Istitutrici, impiegate, cameriere, cuoche (gratuito per le collocande, salvo deposito di cent. 50, restituito a pratiche terminate, modica oblazione (dai signori padroni).

Ospizio (home). — Asilo temporaneo con dormitorio per le giovani di passaggio, fuori d'impiego, ecc. (piccola retta giornaliera, inferiore a L. 1).

Sala di ristoro. — Per operaie, commesse, impiegate, dimoranti lontano dal sito di lavoro (sana minestra a cent. 10 e facoltà di consumare cibi portati seco). Tranquillità e onesto svago in quell'ora di riposo.

Ricreatorio festivo. — Per le giovani collocate dall'Opera e le frequentatrici della sala ristoro desiderose d'un ritrovo per le ore di libertà

Opera della Stazione. — A mezzo di una signora Agente in permanenza alla Stazione di P. N. provvedesi alla tutela delle giovani viaggiatrici sprattiche, ad accogliere quelle indirizzate da altri Comitati o comunque raccomandate, ad avvertire le partenti, ecc. (gratuito) È annualmente oltre 1500 la cifra delle giovani aiutate a cotesta Stazione.

Assoc. patroni, L. 5. — Assoc. aderenti L. 2.

Presidentessa

Crispolti marchesa Francesca n. Cornero, p. Cavour 2.

Vice-presidente

Giordano-Ker Bessie, v. Legnano 31.

Segretarie

Galleani d'Agliano cont. Melania nata di Rovasenda, v. Arcivescovado 6.
Avogadro di Collobiano e della Motta contessa Antonia nata Scarampi del Cairo, p. Carlo Felice 3.
Streglio Ida, v. Conte Verde 1.
De Palézieux contessa Blanche, c. Vinzaglio 24.
Rossa nob. Maria, v. Montecuccoli 3.
Ferrante Maria, c. Vitt. Eman. II, 16.
Scarampi del Cairo Elisabetta, v. Bogino 25.
Vassallo Gabriella, v. S. Massimo 47.
Cavalieri-Inviziati nob. Antonia, corso Vittorio Eman. II, 18.

Tesoriere

Leppata avv. cav. Alfonso, v. Carmine 1.

Segretario

Quaranta conte Ferdin., v. Fabro 8 *bis*.

Agente alla Stazione

Milani Pia, c. Regina Margherita 272.

Direttore sanitario

Cerruti dott. cav. G. B., v. Bogino 27.

Asilo Materno

Via Sacra di San Michele 59

☎ 84-61.

Scopo: Fondato nel 1914 dal Sig. Walter F. Becker, l'Istituto si propone lo scopo di offrire alle ragazze-madri ricovero ed assistenza durante il periodo di gravidanza, durante il parto e durante il puerperio, e ciò senza distinzione di nazionalità, religione e di condizione sociale, promovendo il riconoscimento della prole illegittima, e concorrendo con l'opera e con l'aiuto finanziario all'allevamento dei figli naturali nati nell'Asilo stesso.

Consiglio di Direzione.

Presidente

Becker Walter F., str. Valsalice 17.

Vice-presidenti

Bruno avv. Eugenio, v. Baretti 45.
Foà prof. Carlo, c. Siccardi 84.

Segretario

Anfossi avv. Mario Domenico, via San Fermo 8.

Cassiere

Sponzilli ing. Uberto, v. Donati 3.

Consiglieri

Becker Delphine de Martelly, strada Valsalice 17.
Chiantore-Bondon Teresa, c. S. Martino 1.
Foà-Errera Eloisa, c. Siccardi 84.
Lanza avv. Vittorio, v. Crimea 4.
Marzocchi ing. Valentino, v. Donati 2.
Tibò-Cortellezzi Corinna, v. Valsalice 20.
Vinaj dott. prof. Scipione, v. Vanchiglia 1.

Direttore sanitario ostetrico

Pozzi dott. prof. Alfredo, v. Belvedere 2.

Collegio sanitario

Allaria prof. dott. G. B., *pediatra consulente*, via Ettore De Sonnaz 16.
Reano dott. Mario, *pediatra*, v. Amedeo Avogadro 26.
Marzocchi dott. prof. Vittorio, *sifiloiatra*, v. Massena 18.

Direttrice interna

Cross Miss Guglielmina.

Levatrice interna

Gheduzzi Luigia.

Società Nazion. di Patronato e Mutuo Soccorso per le Giovani Operaie

Sotto l'alto patronato
delle LL. M. il Re e la Regina, la Regina Madre e delle LL. AA. le Duchesse d'Aosta.

Sede Centrale . . via Assarotti 14, ☎ 18-22.
Casa famiglia . . via S. Domenico 30, ☎ 21-89.

Succursali in Torino:

Borgo San Paolo — Regio Parco — Pilonetto — Via Monti.

La Società venne fondata nel 1901 in Torino ed ora conta 37 *Sedi* nelle principali città italiane alle quali si aggiungono 22 *Succursali* in centri di minor importanza. Ha lo scopo di organizzare le operaie per migliorare le loro condizioni fisiche, economiche e morali.

La Società ha inoltre per le sue associate ufficio gratuito di collocamento, colonia alpina e marina, ambulatorio per la cura delle iniezioni ipodermiche, consulti medici e legali gratuiti nelle varie sue sedi di Torino, scuole festive di italiano, francese, inglese, aritmetica, computisteria, disegno, taglio, sartoria, cucito, ginnastica, dattilografia, ricamo, canto e musica e la scuola della buona massaia.

La Casa Famiglia accetta giovani operaie dai 15 ai 25 anni, le quali sieno orfane ovvero residenti provvisoriamente in Torino per imparare una professione; laboratorio di ricamo, di cucito ed indumenti militari e sale di ritrovo.

Organo della Società è il giornale « La Lavoratrice », distribuito gratuitamente alle associate di tutte le Sedi.

Presidente generale
Astesana Cesarina, v. Assarotti 14.
Vice-presidenti
Badini Confalonieri de la Forest de Divonne nob. Bianca, c. Re Umberto 8.
Caramello Cristina, v. Cernaia 16.
Segretaria generale
Ricci des Ferres baronessina Gabriella, v. Giuseppe Pomba 16.
Vice-segretaria
Jocteau baronessina Mary Candida, corso Vittorio Eman. II, 101.
Tesoriera
Ceresole Ida, v. Luigi Mercantini 6.
Consigliere
Treppiè Emilia, *onoraria*, v. Maria Vittoria 32.
Astesana Giuseppina, v. Assarotti 14.
Merletti Irene, v. della Rocca 16.
Tappi Adelaide, v. Colli 2.
Caldi Paolina, c. Casale 2.
Assistente amministrativo
Verani Carlo, v. Ottavio Revel 19.
Assistenti legali
Buffa di Perrero nobile avv. Alessandro, p. Savoia 4.
Anselmi avv. Giorgio Ermanno, v. Po 48.
Cantù cav. uff. Giuseppe, *notaio*.
Assistenza medica - Cura generale
Garmagnano dott. Carlo, via Montevecchio 3.
Torretta dott. Eugenio, v. Villa della Regina 20.
Marino dott. cav. Oreste, v. Garibaldi 39.
Borione Gio., dott., *onorario*, v. Allioni 4.
Varvelli dott. Riccardo, v. S. Secondo 31.
Medici specialisti
Fino dott. Carlo, *ostetrico*, v. Milano 10.
Casassa dott. Adolfo, *naso, gola, orecchi*, v. della Misericordia 3.
Orsi dott. Luigi, *occhi*, v. Venti Settembre 17.
Ruspa dott. G., *bocca e denti*, v. Barbaroux 2.
Biey dott. Casimiro, v Amedeo Avogadro 19.
Ostetriche
Accamo-Preacco Teresa, v. Vanchiglia 14.
Accamo-Preacco Agnese, v. Stampatori 5.

Opera dei laboratori per le ragazze.

sotto l'invocazione dei SS. Angeli Custodi.

Via Nizza, 22.

Sorta in Torino nel 1850, è diretta da Dame coadiuvate dalle benemerite Suore della Carità. Conta 8 laboratori, ed ha per iscopo di educare, ammaestrare al lavoro ed istruire povere ragazze del popolo.

Marienheim.

Patronato Internazionale delle Giovani

Via Giulio, num. 20.

Opera fondata nel 1901, sotto il patronato di S. A. R. la Duchessa Isabella di Genova, accoglie giovani straniere ed italiane, che cercano impiego in qualità d'istitutrici, governanti, bambinaie, commesse; e dà loro ricovero e pensione modica nella casa diretta da religiose straniere le quali occupano del loro collocamento e della loro protezione morale e cristiana.

Direttrice
Hellstern M. Antonia, v. Giulio 20.

Federazione Piemontese delle Casse Rurali ed Operaie di Depositi e Prestiti

Piazza Solferino angolo v. Meucci

☎ 30-20.

Fondata nel 1909 a tutela degli interessi collettivi morali e sociali delle Casse Rurali e Popolari federate del Piemonte, ha per scopo la conservazione dello spirito cattolico di dette istituzioni, il controllo contabile, l'indiretta organizzazione di un servizio di cassa e la propaganda per mezzo di articoli, opuscoli e conferenze dell'opera delle Casse rurali ed operaie.

Aderisce alla Federazione Italiana delle Casse Rurali Cattoliche ed ha scelto per organi federali il *Bollettino della Federazione Agricola Torinese* e la *Voce dell'Operaio*.

Riconosciuta giuridicamente con atto 4 Maggio 19.. .

Presidente
Caissotti di Chiusano conte Luigi, corso Re Umberto 67.
Vice-presidente
Maschio Giov., v. Artisti 16.
Segretario
Sandri Francesco (Bra).
Consiglieri
Aimo don Giacomo (Mondovì).
Carle don Giuseppe (Fossano).
Cavallotti teol. G. B. (Bagnolo Piemonte).
Cora teol. G. B. (Riva di Chieri).
Gnavi mons. cav. prof. Franc. (Caluso).
Righetti cav. teol. Ant. (Carmagnola).
Sicca don Giuseppe (Priocca).
Suppo teol. Ant. (Pianezza).
Probiviri
Avogadro di Collobiano conte Emiliano
Gius., p. Carlo Felice, 3.
Corsi march. prof. avv. Alessandro, c. Vitt. Em. II, 74.
Fino avv. Saverio, v. delle Scuole 1.
Sindaci
Villa avv. Ang., v. Barbaroux 38.
Olivieri di Vernier conte Carlo, via dei Mille 18.
Quirino Pietro, v. Juvara 14.
Rovasenda nob. Eman., v. Arcivescovado 1.
Sella ing. Rodolfo, v. Papacino 3.
Direttore
Zaccone cav. Gio., c. Ferruccio 38.

Federazione Agricola Torinese

Soc. An. Coop. a capit. illimitato

Piazza Solferino ang. v. Meucci già Alfieri,

☎ 30-20.

Fu instituita nel 1897 a tutela degli interessi morali e materiali delle Associazioni agricole della Diocesi.

L'amministr. è affidata ad un apposito Consiglio.

Presidente
Caissotti di Chiusano conte Luigi, corso Re Umberto 67.
Vice-presidente
Bonino cav. Natale, v. Carlo Alberto 5.
Consiglieri
Blotto prof. cav. Guido, colonia agricola Artigianelli Cascine Vica (Rivoli)
Neyrone colonn. Mario, v. Donati 2.
Ricci des Ferres nob. Carlo, v. Giuseppe Pomba 16.
Righetti cav. canon. Ant. (Carmagnola).
Sandri cav. Francesco (Bra).
Cappa-Legora avv. Ant., v. Bertola 20.
Sella ing. Rodolfo, v. Papacino 3.
Sindaci
Avenati rag. Pietro, v. Consolata 12.
Olivieri Di Vernier conte Carlo, via dei Mille 18.
Villa avv. Ang., v. Barbaroux 38.
Cavallotti teol. Giovanni Batt., vicario di Bagnolo Piemonte.
Nuvoli conte Luigi, v. delle Scuole 8.
Direttore
Zaccone cav. Gio., c. Ferruccio 38.

Associazione Generale di M. S. ed Istruzione degli Operai di Torino

Corso Siccardi 12, pal. proprio

☎ 1-38.

La Società è stata fondata in marzo 1850; il suo patrimonio è ora consolidato in L. **725.000** ed annovera più di **10.000** Soci attivi. Possiede *quattro magazzini alimentari, laboratorio chimico, quattro farmacie, enopolio, panificio, tredici macelli cooperativi, laboratorio di carni suine, un reparto di caffè, quattro reparti di calzolerie ed un ambulatorio per il servizio sanitario per la cura medica generica e specialista*, cura accordata gratuitamente non solo ai Soci ma bensì ancora alle loro famiglie. I suaccennati magazzini sono retti a sistema Rockdaliano.

L'Associazione destina ogni anno, e pei soci a tutto il 10 maggio 1902 — a seconda delle risultanze dei bilanci — una somma (che per l'anno scorso ascese a ben L. **33.724.05**) in sussidi ai Soci più meritevoli di società e di età e si occupa dell'iscrizione dei suoi Soci alla Cassa Nazionale di Previdenza per la Vecchiaia ed Invalidità degli Operai, versando a favore di tali Soci l'annua somma di L. 3. La *Compagnia Tiratori al bersaglio*, fondata fin dal 1879, e l'*Ufficio per le inscrizioni nelle liste elettorali politiche e amministrative*, colla Biblioteca circolante ed il *Teatro del Popolo* completano gli Istituti funzionanti quest'Associazione di M. S. di prim'ordine. Essa amministra inoltre due Istituti Pii, cioè quello del compianto Roberto d'Azeglio con una rendita annua di Lire 7[illegible] e quello di Rocco Regalazzo con Lire 40 di rendita annua a beneficio degli operai vecchi e bisognosi, nonchè la istituzione Ignazio Weil-Weiss di Lainate, la quale accorda premi ogni triennio di L. 500 caduno a quegli operai che avranno dimostrato una spiccata attitudine pei lavori o per l'industria a cui si sono dedicati.

Consiglio della Previdenza

Presidente
Bonetto Mario, v. S. Massimo 40.
Vice-presidente
Rolle Luigi, v. Duchessa Jolanda 15.
Consiglieri
Bert Gius., c. Reg. Margherita 167 *bis*.
Burrini Franc., v. Principi d'Acaia 26.
Carena Antonio, v. Fréjus 48.
Castagno Luigi, v. Princ. Tommaso 48.
Cusinelli Angelo, v. Pallamaglio 20.
Ghilardi Ant., v. Nizza 71.
Laurenti Gio., v. Lanzo 96.
Maritano Michele, v. Sassari 13.
Parussa Luigi, v. Cantalupo 9.
Scavarda Oddone, v. Cavour 20.
Vergnano Emedole, v. Massena 14.
Sindaci
Bocco Lorenzo, v. Nicolò Barberis 5.
Brunero Gius., c. Principe Eugenio 4.
Caldi Domenico, c. Orbassano 69.
Ruffinetto Enrico v. Bernard. Galliari 27.
Scaravelli Secondo, v. Villafranca 99.
Segretario
Giusti Adolfo, c. Siccardi 12.

Consiglio della Cooperazione

Presidente
Bonetto Mario, v. S. Massimo 40.
Vice-presidente
Scaletta Ugo, v. S. Domenico 31.
Consiglieri
Bertero Oreste, c. Valentino 3.
Ferrero Rodolfo, v. Saluzzo 98.
Gandi Giuseppe, v. Saluzzo 116.
Germanetti Gio., v. del Ridotto 12.
Lusso Biagio, v. Vignale 13.
Merlo Vincenzo, v. Alessandria 19.
Migliasso Gio., v. Bava 52.
Moretti Eugenio, v. Priocca 4.
Pasta Giuseppe, v. Venti Settembre 76.
Probiviri
Graglia Domenico, v. Approcci 10.
Mairano Alessandro, c. Orbassano 4.
Morelli Carlo, v. Mondovì 33.
Pasquario Luigi, c. Regina Margh. 3.
Patrucco Carlo, v. Cernaia 42.
Ruffinetto Gio., v. Bern. Galliari 27.
Ubertino Antonio, corso Regina Margherita 142.

Nuova Assoc. Gener. di M. S. e Previd. degli Operai d'ambo i sessi

Fondata nel 1890.

Via Cavour 9, p. 1°

Presidente
Tibaldi Agostino, v. Morosini 73.
Preside
Liboà Maria, v. Giulio 12.
Vice-presidenti
Moriccioni Giustino, v. Magenta 53.
Cerutti Giovanni, v. S. Agostino 24.
Vice-preside
Bruno Rosa, v. Pio Quinto 14 *bis*.
Cassiere
Cellario Paolo, v. S. Franc. da Paola 27.
Segretario
Sidole Cesare, v. Conte Verde 2.

Società Operaia Cattolica Femminile di M. S.

Via Donati 6.

Ha per iscopo di promuovere il miglioramento morale e materiale delle associate:

a) col mantenere vivo in esse il sentimento dei proprii doveri religiosi e sociali;

b) col difenderle nei loro diritti e legittimi interessi di lavoratrici presso i padroni e le autorità costituite secondo i dettami della giustizia e carità cristiana;

c) con sussidi determinati in caso di malattia e di morte e con sussidi straordinari nelle loro urgenti necessità economiche.

Presidente:
Seimandi Luigia, c. Vitt. Em. II, 119.
Assistente ecclesiastico
Durando cav. D. Gio., v. S. Quintino 37.
Segretaria.
Seimandi Angiolina, c. Vitt. Em. II, 119.
Vice-Segretaria.
Milanesio Maddalena, v. Passalacqua 6.
Direttori
Bellardi Lorenzo, c. Racconigi 148.
Sandrone Gius., v. Franco Bonelli 12.
Mottura avv. Giuseppe, v. Papacino 3.
Revisori dei conti
Milanesio rag. Stefano, v. Carlo Alb. 36.
Omodei Carlo Augusto, v. Saluzzo 21.
Macciotta cav. Oreste, v. Donati 6.
Tesoriere
Boffa rag. Andrea Luigi, v. Donati 6.

Associazione Generale delle Operaie di Torino.

Piazza Carignano 6.

Venne costituita nel 1851. Conta circa 1800 Socie con un capitale effettivo di oltre L. 250 000.

Per accrescere i benefizi derivanti dalla mutualità, l'Associazione ha instituita una Cassa Pensioni per le vecchie ed inabili al lavoro, con un capitale che col 1° gennaio corrente oltrepassava le 200.000 lire. Concorrono a completare il fondo necessario al fabbisogno gli avanzi annuali che si riscontrano sull'esercizio dei quattro magazzini di previdenza dell'Associazione, quelli della Sezione Mutuo Soccorso, i doni ed ogni altra entrata eventuale. Sono ammesse a far parte dell'Associazione le operaie dai 16 ai 45 anni di età mediante una tassa di buon ingresso proporzionale, siano in buono stato di salute e paghino una quota mensile di L. 1.

Hanno diritto in caso di malattia alla cura medica gratuita e ad un sussidio di L. 1 per 90 giorni e per altrettanti a Cent. 50. Dopo 25 anni di società se inabili al lavoro, e previa dichiarazione dei medici sociali riuniti a consulto, hanno diritto alla pensione che attualmente è fissata in Lire 8 mensili.

Preside
Maglioli Albina, v. S. Agostino 12.
Vice-Presidi
Gallone Giacinta, v. Gius. Pomba 16.
Alasonatti Elvira, v. Corte d'Appello 5.
Direttrici
Isacco Erminia, v. S. Agostino 12.
Nepote Teresa, v. Mercanti 2.
Capo Direttore
Secco Carlo, p. Carignano 6.
Segretario-Cassiere
Chiaudano Umberto, ☎, p. Carignano 6.

Società Italiana Fratellanza Sarti (Sezione Mutua).

Via Carlo Alberto 9.

Fondata in Torino nell'anno 1871, ha per scopo di assicurare una pensione ai soci e di accordare un sussidio durante le malattie. Dal 1905 iscrisse tutti i suoi Soci alla Cassa Nazionale di Previdenza per l'Invalidità e Vecchiaia degli Operai.

Presidente
Boaro Luigi, v. S. Secondo 46.
Vice-presidente
Giacosa Ambrogio, p. Castello 23.
Amministratori
Brossa Gius., v. Cavour 3.
Cerri Angelo, v. S. Tommaso 1.
Girini Gaspare, c. Reg. Margherita 22.
Verrua Natale, v. Gasometro 4.
Villa Teobaldo, v. Accad. Albertina 3.
Sindaci
Gennaro Giovanni, c. Ponte Mosca 2.
Tarantola Giuseppe, v. Garibaldi 44.
Rapetti Giuseppe, c. Casale 86.
Segretario
Boffa rag. Luigi, v. Donati 6.
Probiviri
Cereia Luigi, v. S. Francesco da Paola 18.
Delpiano Annibale, v. Carlo Alberto 18.
Salza Sesto, v. Roma 20.
Servizio sanitario
Alleanza Cooperativa Torinese.
Addetto all'ufficio collocamento
Gallino Giov., v. S. Tommaso 27, che trovasi presso la sede sociale dalle 8 alle 10 e dalle 12 alle 16 dei giorni feriali e dalle 8 alle 10 dei giorni festivi.

Cooperativa Torinese per le Case degli Impiegati

Via Cavour 11.

La Cooperativa ha costituzione legale approvata dal Tribunale di Torino. Ha lo scopo di provvedere case ed appartamenti ai soci. Possono farne parte tutti gli impiegati di aziende pubbliche e private che sottoscrivano almeno un'azione di lire cento pagabile a rate mensili, anche di due lire.

Presidente
Casalini dott. Giulio, dep. al Parlamento.
Vice-presidente
N. N.
Segretario generale
Barberis Leopoldo, v. S. Giulia 15.
Cassiere
Ferrero Gius., c. Regina Margherita 81.
Consiglieri d'amministrazione
Bachi rag. Donato, corso Vittorio Emanuele II, 111.
Vitta-Zelman Gius., v. S. Giulia 13.
Cabras avv. Francesco, v. S. Massimo 40.
Debole rag. Pietro, c. Princ. Oddone 41.
Cantù Pietro, v. Venti Sett. 7.
Meynero Ugo, c. Regina Margherita 79.
Catone Antonio, v. S. Giulia 15.
Sindaci
Guidoni rag. Enrico, v. Princ. Amedeo 26.
Rossi rag. Lodov., c. Duca di Genova 3.
Lenocchio Pietro, v. Carlo Alberto 34.
Pisani rag. Orazio, c. Moncalieri 85, *int.* 2.
Berlinetto dott. Oreste, v. Nizza 17.

Sindacato Provinciale Edile

Corso Siccardi 12 — ☎ 13-02.

Il Sindacato è diretto da un Comitato Direttivo composto di un membro per ogni sezione di categoria delle Sezioni di Città.

Si compone di sezioni delle diverse categorie addette alla industria edilizia che hanno sede nel capoluogo, delle filiali esistenti in provincia e di quelle che verranno costituite. Esso ha lo scopo immediato di migliorare le condizioni di lavoro, di regolare i rapporti fra operai ed operai e fra operai e datori di lavoro, ed ha per fine generale la fratellanza sociale in uno alla emancipazione del proletariato. È sezione della Federazione Nazionale Edilizia e della Camera del Lavoro

Segretario
Braglino Giovanni, v. Digione 3.

Federazione Nazionale Edilizia

Corso Siccardi 12, ☎ 32-18.

Comitato Centrale.

Segretario generale
Braglino Felice, deputato al Parlamento, c. Siccardi 12.
Segretario contabile e corrispondente
Quaglino Giovanni, c. Siccardi 12.
Amministratrice
Gatta Maria, c. Siccardi 12.
Propagandista
Borghesio Giuseppe, c. Casale 85.

Edilizia Piemontese

Società cooperativa per abitazioni civili

Via Bertola 29.

Questa Società è anonima per azioni a capitale illimitato ed ha per scopo di provvedere all'acquisto di immobili ed alla costruzione di piccole case o di grandi edifici sia per concederli in affitto sia per cedere ai soci la proprietà degli alloggi.

Presidente
Panìè avv. comm. Felice, v. Consolata 1.
Vice-presidente
Musso cav. uff. Aug., v. Gaud. Ferrari 4.
Amministratore delegato
Pozzi rag. Enrico, v. Garibaldi 53.
Segretario
Testa avv. Gio. Marco, v. Sacchi 24.
Consiglieri
Borgialli avv. Ces. Luigi, v. Roma 43.
Devalle ing. Gio., v. Amedeo Avogadro 16.
Follis rag. Alberto, v. Sebast. Valfrè 14.
Nota comm. dott. Annib., viale Stupinigi 8.
Sindaci
Bolognino Vittorio, v. Gioberti 54.
Pellicciotti avv. Eugenio, p. Castello 18.
Porta rag. Carlo, v. Venti Sett. 72.

Società Torinese per abitazioni popolari

Via Marco Polo 35-37.

Società anonima cooperativa a capitale illimitato, appr. dal Tribunale Civ. con decreto 9 luglio 1902, il cui scopo è la costruzione o l'acquisto di abitazioni popolari igieniche ed economiche, per poi affittarle o venderle a persone delle classi meno abbienti.

Presidente
Vicarj ingegn. comm. Mario, v. Montevecchio 24.
Vice-presidente
Pagliani prof. comm. Luigi, v. Bidone 37.
Consiglieri
Berry cav. uff. Achille, v. Bezzecca 10.
Bocca avv. comm. Ferdinando, v. Alfieri 19.
Bellucci Adolfo, v. Luserna 11.
Leumann grand. uff. Napoleone, c. Vitt. Eman. II, 105.
Sincero ing. Franc., v. Napione 4.
Verda Franc, operaio, v. Beaumont 22.

Visconti Gio., capo operaio, Case Popolari (Gruppo Crocetta).
Vochieri cav. Gius., v. Brofferio 1.
N. N.

Segretario del Consiglio

Arrigo cav. avv. Felice, v. Madama Cristina 11.

Sindaci

Abba dott. Franc., v. Schina 8.
Cavanna prof. Agostino, v. Colli 66.
Fubini cav. avv. Aless., c. Re Umberto 42.

Istituto per Case popolari.

Eretto in Ente Morale con R. Decr. 8 Dicembre 1907.

Sede: Palazzo Municipale.

Direzione: ☎ 49-10.

Fabbricati del gruppo	I	☎	33-91.
»	II	»	49-16.
»	III	»	35-74.
»	IV	»	40-82.
»	V	»	8-43. 59-93.
»	VI	»	57-03.
»	VII	»	24-25.
»	VIII	»	61-28.

Presidente

Bonelli ing. grand'uff. Enrico, consigliere comun., v. Ottavio Revel 19.

Vice-presidente

Cravera avv. cav. Gius., cons. delle Opere Pie di S. Paolo, v. S. Dalmazzo 24.

Segretario del Consiglio

Montù ing. grand'uff. prof. Carlo, consigliere della Cassa di Risparmio, via Po 39.

Membri

Bachi rag. Donato, cons. comunale, corso Vitt. Em. II, 111.
Chinca comm. Camillo, avv., cons. delle Opere Pie di S. Paolo, v. Juvara 10.
Ferraris ing. comm. Dante, cons. Cassa di Risparmio, c. Vinzaglio 17.
Ottolenghi cav. uff. Cesare, v. Villa della Regina 14.
Quaglino Gio., v. Digione 3.
Sincero ing. Francesco, cons. comunale, v. Napione 4.
Testera avv. gr. uff. Camillo, c. Valentino 7.
Tosi Adolfo, v. Chivasso 8.
Vicarj comm. ing. Mario, cons. comunale, v. Montevecchio 24.

Direttore dei lavori

Fochesato ing. Giacomo, c. Peschiera 45.

Contabile

Reyna-Scolari Medardo, v. Colli 63.

Impiegato

Maletti Adeodato, c. Oporto 51.

Società Anonima Cooperativa Abitazioni dei Dipendenti dal Comune.

Sede: Via Cavaglià 13.

Ufficio: Corso Regina Margherita 126

Costituita con atto 29 luglio 1910. Approvata dal Tribunale Penale e Civile di Torino e dal Ministero di A., I. e C.

Presidente

Bianco Giovanni.

Segretario-cassiere

Musso Pietro, v. Cavaglià 13.

Membri

Aimone Carlo, v. Cavaglià 13.
Bracco Angelo, v. Sesia 19.
Gallia Pietro, v. Parma 61.

Collegio sindacale — Membri effettivi

Astrua Giuseppe, v. Pietro Micca 15.
Angelucci ing. Gugl., c. Reg. Margher. 126
Rocco Agostino, v. Alessandria 3.

Supplenti

Ivaldi Giacomo, v. Bra 14.
Rigazio Domenico, v. Catania 10.

Società *Margherita* di Patronato pei Ciechi

Sede centrale a **Firenze**

Sezioni a **Napoli — Roma — Padova Bologna — Cremona — Torino**

Questa Società fond. in Firenze nel novemb. 1892 e costituita in Ente Morale con R. Decreto 21 ottobre 1901, si propone l'assistenza morale e materiale e il miglioramento della condizione dei ciechi indipendenti e mancanti di appoggio. Il suo principale intento è di procurar lavoro ai ciechi usciti da Istituti o non mai appartenuti ad essi, affine di salvarli dall'accattonaggio. La Società sta raccogliendo somme per fondare un laboratorio con operai e operaie non veggenti. Le Sezioni sono amministrativamente autonome, ed hanno ciascuna un loro particolare indirizzo.

Sezione Piemontese

presso il *R. Liceo Massimo d'Azeglio*
Via Parini 8.

(Fondata con Assemblea 20 novembre 1898)

Presidente

Antognoni prof. cav. Oreste, v. Cibrario 61.

Vice-presidente

Brossa prof. Gio., v. Nizza 151.

Segretario

Sachero avv. Melchiorre, v. Garibaldi 20

Tesoriere

Darbesio ing. Franc., c. Vitt. Em. II. 88.

Bibliotecario

Cerrato prof. Benedetto, v. S. Teresa 11.

Consiglieri

Negey avv. Attilio, v. Milano 20.
Palmazzo prof. Fanny, v. Martinetto 12.
Molino Gemma, c. Dante 42.
Viola avv. comm. Gius., c. Oporto 17.
Rocca ing. cav. Alfredo, c. Valentino 40.
Soldati avv. Giulio, v. Bogino 12.
Vaudano rag. Ercole, v. Gioanetti 15 (Villa Donna).

Circolo e Società di M. S. fra i Sordo-Muti di Torino

Via Alberto Nota 5.

Istituzione fondata nel 1880.

Presidente

Teresa Gio., v. Alessandria 6

Segretario

Bertotti Lorenzo, v. Giuseppe Grassi 9.

Cassiere

Proteppo Egidio, v. Alberto Nota 5.

Consiglieri

Lucci Fel., maestro dei S. M., v. Carlo Alberto 31.
Mascarelli Gius., v. Cibrario 26.
Rietti Giuseppe, c. Reg. Margher. 124.
Barach Salvatore, str. Cavoretto 15.
Grosso Paolo, v. Madama Cristina 62.

La Torinese

Società di M. S. fra i Sordo-muti di Torino e dintorni.

Sede: Via Porta Palatina, 8.

Fondata il 6 novembre 1910 e inaugurata il gennaio 1911.

Presidente

Abbà Giuseppe, c. Reg. Margherita 233.

Vice-presidente

Re-Bernardi Eugenio, v. Ricc. Sineo 14.

Segretario

Granaglia Gius., v. Palazzo di Città 9.

Vice-segretario

Genoglio Ugo, v. Stradella 4.

Cassiere

Costa Francesco, c. Napoli 64.

Vice-cassiere

Rosso Giovanni, v. S. Anselmo 19.

Consiglieri

Balletti teol. Francesco, rett. R. Istituto Sordo-muti.
Lorenzatti Don Giuseppe, vice-rettore R. Istituto Sordo-muti, v. Assarotti 12.
Gonda Alfonso, propr. Albergo Cappel d'Oro.
Bianco Alfredo, *contabile*, Officina governativa Carte Valori, corso Regina Margherita 108.

Sanitario sociale

Peyneri dott. Francesco, c. Regina Margherita 77.

Unione Cattolica Operaia

Via Arcivescovado 12.

Istituzione di mutuo soccorso e di mutua istruzione, promovitrice della pia Opera dei Catechismi serali e di altre funzioni religiose, fondata nel 1871.

Presidente

Ramello cav. rag. Luigi, v. Cavallerizza 2.

Vice-presidenti

Corino cav. Felice, v. Cibrario 11*bis*.
Masoero Carlo, v. Palmieri 3.

Assistente ecclesiastico

Dal Pozzo teol. avv. Gio., v. Massena 34.

Segretari

Milanesio rag. Stefano, v. Carlo Alb. 36.
Cuminetti Stefano, v. Porta Palatina 25.

Computista

Zaccone cav. Gio., c. Ferruccio 38.

Revisori dei conti

Maschio Gio., v. Artisti 16.
Quirino Pietro, v. Juvara 14.

Avvocato consulente

Sertorio avv. Gio., v. Amed. Avogadro 24.

Presidente Cassa Mutuo Soccorso

Oliva Stefano, c. Vercelli 35.

L'Unione si divide in 35 sezioni stabilite in diverse Parrocchie della Città, i cui titolari sono assistenti ecclesiastici della Sezione. Le Sezioni ora esistenti sono le seguenti; coi rispettivi Presidenti:

S. Maria
Barbero Giovanni, v. S. Maria 3.

SS. Pietro e Paolo
Demichelis Francesco, v. S. Anselmo 27.

S. Giulia
Montrucchio Bartolomeo, v. S. Giulia 55.

S. Massimo
Solaro Del Borgo cav. Paolo, v. Mazzini 17.

S. Donato
Cantamessa Paolo, v. Sobrero 31.

S. Gioachino
Bosio Bartolomeo, v. Orti 6.

S. Carlo
Ughetto Giacomo, p. Mad. degli Angeli 2.

S. Agostino
Sandrone Giuseppe, v. Franco Bonelli 12.

Gran Madre di Dio
Gatti Andrea, v. Superga 48.

B. V. del Carmine
Bosco Pietro, v. del Carmine 4.

S. Tommaso
Bellino Secondo, v. Genova 11.

S. Barbara
Giorcelli Carlo, v. Garibaldi 56.

S. Filippo
Taragna Pietro, v. Giannone 4.

S. Dalmazzo
Cinzano Matteo, v. Stampatori 12.

S. Secondo
Chiccoli Cesare, v. Arsenale 40.

S. Cuore di Gesù
Riva cav. Carlo, c. Valentino 24.

B. V. delle Grazie (Crocetta)
Accossato Martino, c. Parigi 46.

S. Bernardo (Lucento)
Gianotti Giuseppe, v. Saffarone 225.

Pozzo Strada
Sillano Luigi, c. Francia 103.

S. Teresa
Piana Pietro, v. Bertola 15.

S. Giuseppe (Lingotto)
Dolza Giuseppe, Lingotto (Tetti Varrò).

Madonna della Pace
Oliva Stefano, c. Vercelli 35.

SS. Angeli Custodi
Bolla Andrea, v. Donati 6.

Madonna degli Angeli
Alardo Vittorio, v. Carlo Alberto 34.

S. Giovanni Battista
Bori Stefano, p. Carlo Eman. II, 9.

S. Alfonso
Cornaglia Serafino, v. Balme 35.

SS. Annunziata
Pescarolo Francesco, v. Bava 3.

S. Gaetano
Occelli Francesco, v. Aosta 143.

S. Bernardino
Paesani Alberto, c. Peschiera 171.

Gesù Nazareno
Ravetti Pietro, v. Principi d'Acaia 31.

N. S. della Salute
Barone Oreste, v. Fontanella 15.

Pilonetto
Menzio Michele, str. Val Patonera 546.

SS. Nome di Gesù
Moretto Gio., c. Regina Margh. 84.

Maria SS. Ausiliatrice
Chiolero A. Benedetto, corso Principe Oddone 50.

Patrocinio di S. Giuseppe
Gilla Giuseppe, v. Stellone 4.

Opera Pia Cerutti
Vicolo S. Maria 5.

Fu istituita nel 1863 a favore dei Falegnami, Ebanisti e Mastri da carrozze, dal fu Giuseppe Cerutti, ed eretta in corpo morale nel 1870. L'Amministrazione è affidata al Consiglio d'Amministrazione della Società dei Mastri Legnaiuoli, Ebanisti e Carrozzai di Torino.

Società di Mutuo Soccorso
fra il
Personale dei Telefoni dello Stato
residente in Torino.
Via Confienza 10 (Palazzo Telefoni).

Costituitasi con atto pubblico del 29 gennaio 1915. Riconosciuta ente giuridico con decreto del Tribunale di Torino n. 224 del 20 marzo 1915.

Ha per iscopo: Assistenza sanitaria gratuita; sussidio ai soci in caso di malattia; soccorso finanziario alle famiglie dei soci defunti.

Presidente
Barberis cav. rag. Vitt., v. Carlo Alb. 34.
Vice-presidente
Anselmetti Pietro, c. Reg. Margherita 201.
Segretario-cassiere
Almasio Lorenzo, p. Statuto 3.
Consiglieri
Mina Elena, c. Beccaria 2.
Pastore Gio., c. Graglia 8.
Spato Angelo, v. Saluzzo 30.
Cervetti Gius., v. Digione 22.
Gaidano Ernesto, v. Confienza 10.
Pagliolico Edoardo, v. Ospedale 4.
Sindaci
Aliberti rag. Walter, c. Vitt. Eman. II, 86.
Macchia Adele, v. Allioni 4.
Fasola Attilio, v. Principe Tommaso 7.

Segretariato per il Popolo
Via Bogino 12, ☎ 18-83.

Il Segretariato per il Popolo è un ufficio dove i non abbienti hanno, ***gratuitamente***, consulti e consigli, per gli atti della vita religiosa e civile; dove si fa ricerca di documenti, trattando a loro servigio colle pubbliche amministrazioni, con speciale assistenza nei casi d'infortunio sul lavoro.

Gli uffizi del segretariato, sono interamente gratuiti, non si accettano compensi per gli uffizi prestati, essendo soltanto rimborsate le eventuali spese effettivamente sostenute.

L'orario d'ufficio nei giorni feriali è *dalle* ore 13,30 *alle* 17; nelle domeniche *dalle* 9 *alle* 11

Sezione S. Paolo
Via S. Bernardino 11.

Il Segretariato è aperto ogni mercoledì e sab. *dalle* 20,30 *alle* 22.

Collaboratori
Ferraris di Celle nob. cav. avv. Federico, v. Cavour 5.
Mensio avv. proc. Paolo, v. S. Teresa 11.
Ricci des Ferres barone avv. Carlo, via Bogino 12.
Rosso avv. proc. Cesare, v. Garibaldi 45.
Raineri Annibale, v. Andrea Provana 3.

Segretariato Popolare Femminile
con ufficio di collocamento
(Opera del Comitato Unione Donne cattoliche)
Via Bogino 12, ☎ 18-83.
Tutti i giorni feriali, dalle 9 alle 11.

Collaboratrici
Hugues-Brossa signora Celestina, corso Vinzaglio 44.
Raineri-Bordin Anna, v. Andrea Provana 3.
Waser-Mattalia prof.ª Rina, c. Regina Margherita 15.
Martinelli sig.na Giuseppina, v. Carlo Alberto 18.

Segretariato delle Famiglie
(Opera del Comitato Unione Donne Cattoliche)
Via Lagrange 3.

Orario: dalle ore 10 alle 11 nei soli giorni feriali.

Ogni anno molti giovani vengono da varie città d'Italia per completare in Torino i loro studi. Il gran timore dei loro genitori di non collocarli bene, ha suggerito la istituzione di questo Segretariato: esso prende nota di quelle famiglie che offrono camere mobigliate con pensione, e che danno affidamento di essere costumate, e promettono una *assistenza paterna*: e dopo prese le dovute informazioni, da l'indirizzo a chi ne fa dimanda.

Il Segretariato esplica la sua opera particolarmente nei mesi di ottobre, novembre e dicembre nell'orario sopra indicato, e si presta gratuitamente. Riceve però con riconoscenza qualsiasi offerta per sostenere le spese occorrenti.

Consiglio direttivo
Muriana cav. monsignor Domenico, via S. Teresa 5, *presidente*.
Calandra Maria, v. Goito 6.
Carrascosa Viganoni baronessa Maria, v. Gio. Prati 3.
Grosso Amalia, v. Barbaroux 33.
Martoglio-Rabino Elisa, p. Solferino 3.
Solaro-Del Borgo nob. Polissena, v. San Massimo 53.
Segretaria
Moretta sig.na Pierina, v. Montemagno 19.

Lega Italiana contro il Duello
Gen.le *Ettore Perrone di S. Martino*
sotto l'Alto Patronato di S. M. il Re.

Direzione Gener.: piazza Cavour 2 (Torino).

Presidenza generale onoraria
S. E. Luigi Luzzatti.
Presidente generale effettivo
Scialoja prof. Vittorio, senat. (Roma).
Direttore generale
Crispolti marchese Filippo, p. Cavour 2.
Segretario della Direzione generale
Torriani avv. Carlo, v. Manzoni 2.

Comitato Piemontese
Piazza Cavour 2, ☎ 19-05.

Presidenza onoraria
S. E. Pinelli conte Tullio, Presid. di Cassazione a riposo, senat., v. Plana 1.
Presidente effettivo
Chironi prof. grand'uff. Giampietro, senatore, v. Monte Pietà 26.
Vice-presidente
Rossi conte avv. Teofilo, sen., sindaco di Torino, v. Gius. Pomba 1.
Segretario
Gay di Quarti marchese Callisto, corso Duca di Genova 17.
Vice-segretario
Della Porta dott. Piero, p. Savoia 6.

Membri
della Giuria Antiduellista Piemontese

La Giuria di questa provvida Lega risolve le contese d'onore fra privati, **escludendo in ogni caso il ricorso alle armi**.

Secondo lo Statuto, chiunque, socio della Lega o no, sia coinvolto in una vertenza relativa all'onore può deferirne la soluzione alla Giuria. Egli sceglie uno o due giurati, partecipa la scelta ad essi ed invita la parte avversa a sceglierne altrettanti entro tre giorni. I giurati scelti dalle due parti ne nominano un altro ed eleggono tra loro il presidente. Se la parte avversa rifiuta o si astiene, la parte diligente, trascorsi i tre giorni, può raddoppiare da sè il numero dei giurati prescelti dapprima. Essi nominano un ulteriore giurato ed eleggono il presidente. I giurati, se a parer loro la vertenza è tale da dar luogo a giudizio, invitate in ogni caso le parti; udite quelle che siano comparse e seguite le ulteriori norme di procedura da essi stabilite per essere appieno informati, provvedono alla conciliazione se è possibile; altrimenti pronunziano verdetto nel quale stabiliscono chi abbia ragione e in che misura, e se alcuna delle parti debba alle altre le scuse o una diversa riparazione. Il procedimento è segreto. Il verdetto è consegnato alle parti con facoltà a qualunque fra esse di pubblicarlo.

Badini Confalonieri grand'uff. Alfonso, senatore, c. Vitt. Em. II, 86.
Boselli S. E. comm. Paolo, cav. dell'Ordine supremo della SS. Annunziata, deputato, p. Maria Teresa 3.
Capello conte cav. avv. Maggiorino, via S. Dalmazzo 7.
Chironi prof. gr. uff. Giampietro, senat., v. Monte di Pietà 26.
Coardi Di Bagnasco e di Carpeneto marchese Emanuele, v. Carlo Alberto 32.
Di Aichelbourg barone comm. Ulrico, ten. generale in ritiro, v. Napione 8.
Foà prof. Pio, senatore, corso Valentino 40.
Frola conte avv. Secondo, senatore, via Juvara 10.
Gay di Quarti marchese Callisto, corso Duca di Genova 17.
Gazelli Brueco di Ceresole conte commendatore Paolo, via San Francesco da Paola 14.

Giordano comm. Luigi, deputato, c. Vittorio Emanuele II, 71.
Luserna Rorengo di Rorà march. Maurizio, v. Cavour 13.
Marchese Carlo, grand'uff., vice-ammiraglio a riposo, v. Brofferio 1.
Miglioretti Di S. Sebastiano cav. Costantino, v. della Rocca 25.
Pinelli S. E. conte Tullio, Presid. di Cassazione a riposo, senatore, v. Plana 1.
Pomba grand'uff. ing. Luigi, v. S. Quintino 43.
Radicati di Marmorito conte Vittorio, c. Siccardi 75.
Rossi conte avv. Teofilo, senatore, Sindaco di Torino, v. Gius. Pomba 1.
Scati Grimaldi di Casaleggio marchese Stanislao, c. Oporto 33.
Tavella avv. Ugo Marcello, via Corte d'Appello 11.
Tedeschi comm avv. prof. Felice, via Consolata 1.

Direzione Antiduellista Giovanile

2 - Piazza Cavour - 2.

Scopo dell'Istituzione è la fondazione di Associazioni e di delegazioni antiduellistiche giovanili in tutte le città d'Italia.

Presidente

Tavella avv. Ugo Marcello, via Corte d'Appello 11.

Vice-presidente

N. N.

Segretario

Ansaldi avv. Fed., p. Vitt. Em. I, 21.

Consiglieri

Ballocca avv. Guido, c. Re Umberto 38.
Bersezio avv. Vitt., v. Pallamaglio 1.
Berutti avv. Enrico, c. Oporto 21.
Caratti ing. Gius., v. Bertola 39.
Frola nob. avv. Gio., v. Juvara 10.
Rabbeno dott. Angelo, v. Legnano 26.

Fondazione Ignazio Weil Weiss di Lainate

per Premi di incoraggiamento ad Operai Torinesi

(amministrata dall'Associaz. Generale degli Operai)

Corso Siccardi 12.

Istituita in Torino nell'anno 1885, accorda premi ogni biennio a quegli Operai che avranno dimostrato una spiccata attitudine pei lavori o per l'industria a cui si sono dedicati. — *Per informazioni e schiarimenti rivolgersi alla Segreteria dell'Associazione Generale degli Operai.*

Premio Servais

Istituito nell'anno 1893.

Il legato Giovanni Servais è destinato a costituire, col suo reddito, sotto il nome di *Premio Servais* ricompense in denaro da distribuirsi ogni anno a coloro che, dotati di virtù attiva, avranno nel corso dell'anno precedente compiuti atti straordinari di coraggio e di abnegazione, diretti specialmente a far salva la vita o le sostanze dei privati cittadini. — *Per informazioni e schiarimenti rivolgersi al Municipio all'Uffizio III (Legale).*

Premio Dott. Scipione Giordano

Istituito nel 1895,

Mediante un legato di lire mille, disposto dal dott. comm. Scipione Giordano a favore del facchino che abbia fatto, nell'anno, l'azione più onesta: cioè in difetto, di quel barcaiuolo che, nell'anno, abbia salvato più sommersi dalle acque del Po, fra il Valentino e la Madonna del Pilone. — *Per schiarimenti e informazioni rivolgersi al Municipio, Uffizio VI (Polizia).*

Premio Martino Cima

Istituito nel 1898.

Mediante pubblica sottoscrizione a favore degli agenti di polizia municipale, in seguito ad atto di valorosa abnegazione compiuto il 30 marzo 1897 dalla Guardia di Polizia municipale Cima Martino. — *Per schiarimenti e informazioni rivolgersi al Municipio, Uffizio VI (Polizia).*

Premio "Ricompensa al carattere"

(Istituito nel 1898)

Il Comitato Nazionale che, auspice Bologna, darà a Torino, nel cinquantesimo anniversario dello Statuto, una bandiera d'onore, istituì colla rendita della somma di lire 8.000, sopravanzate nella sottoscrizione, una ricompensa annuale a favore di quel cittadino delle antiche Province Sarde, di sentimenti schiettamente patriottici ed unitari, che con atto di valore civile o militare o di insigne generosità, compiuto nell'anno antecedente, abbia meglio dimostrato forza ed elevatezza di carattere. — *Per schiarimenti e informazioni rivolgersi al Municipio, Uffizio II (Gabinetto).*

Premio Umberto I

Istituito nel 1900

Mediante la somma di lire mille, parte del residuo della sottoscrizione popolare per una corona funebre sulla tomba del compianto Re Umberto I, erogata dal Comitato per la sottoscrizione stessa, a favore degli agenti armati e degli spazzini municipali che abbiano, nell'anno, compiuto atti di coraggio e di valor civile. — *Per schiarimenti e informazioni rivolgersi al Municipio, Uffizio VI (Polizia).*

Premio Alessandro Torri

Istituito nel 1908

Mediante lascito a favore delle guardie di polizia e dei pompieri municipali che si siano distinti per condotta, cortesia, perspicacia e coraggio. — *Per schiarimenti e informazioni rivolgersi al Municipio, Uffizio VI (Polizia).*

ORGANIZZAZIONI SPECIALI

sorte nel periodo della guerra

per dare aiuto, assistenza, soccorsi morali ai soldati, alle loro famiglie, ai profughi, ecc. ecc.

Comitato femminile di assistenza.

Sotto la Presidenza effettiva di S. A. I. R. la Principessa Laetitia di Savoia Napoleone Duchessa d'Aosta.

Sede: Via Venti Settembre 88 (Palazzo Reale).

Ufficio generale delle varie Opere: Dalle ore 10 alle 12 e dalle 15 alle 19 di ogni giovedì e sabato.

Segretaria generale

Carbillet Flavia vedova Marro, v. Quattro Marzo 14, ☎ 33-87.

Opera « Pro Disoccupate ».

Confezione indumenti militari, istituita e riconosciuta da S. A. I. R. la Principessa Laetitia di Savoia Napoleone Duchessa d'Aosta in data 12 dicembre 1914 e che tuttora vige, procurando lavoro ad oltre un migliaio di donne).

Presidente effettiva

S. A. I. R. la Principessa Laetitia di Savoia Napoleone Duchessa d'Aosta.

Signore delegate

Lehmann-Cerutti Amalia, c. Vittorio Emanuele II, 105.
Carbillet Flavia vedova Marro, v. Quattro Marzo 14.
Scalini Maria.

Opera « Pro maglierie e indumenti ai soldati ».

Presidente effettiva

S. A. I. R. la Principessa Laetitia di Savoia Napoleone Duchessa d'Aosta.

Signore delegate

Blanchard-Lauchard Lella.
Sig[illegible]Gili Giuseppina.
Signore telefoniste di Torino.

Opere di assistenza civile.

Sotto la Presidenza effettiva di S. A. I. R. la Principessa Laetitia di Savoia Napoleone Duchessa d'Aosta, col concorso del Municipio di Torino, dell'Unione Monarchica Umberto I e del Circolo degli Artisti di Torino.

Sussidi ordinari e straordinari alle famiglie disagiate in conseguenza della guerra.

Signore delegate

Geisser-Celesia di Vegliasco baronessa Maria Teresa.
Carbillet Flavia ved. Marro.

b) *Ritiro bimbi dei richiamati.*

Signore delegate

Canonica-Sormani Olga, v. Napione 29.
Guasco di Bisio contessa Teresa.

Comitato Torinese di Preparazione.

Galleria Nazionale, scala *B*, p. 1° nobile.
☎ governativi N. 37-23 e 14-97
☎ municipale 2-88.

Orario feriale: dalle 9 alle 12 e dalle 14 alle 19
Festivo: dalle 9 alle 12.

A questo Comitato venne riconosciuta la capacità giuridica in forza del Decreto luogotenenziale 25 luglio 1915, n. 1142, con Decreto 6 settembre 1915 del Prefetto di Torino, ed esso attende alle molteplici forme di assistenza civile che si rendono necessarie durante lo stato di guerra.

Commissione esecutiva.

Presidente

Ruffini prof. grand'uff. Francesco, senatore del Regno, v. Principe Amedeo 22.

Vice-presidenti

Nofri on. Quirino, deputato al Parlamento, viale Stupinigi 32.
Cian prof. cav. Vittorio, v. Giovanni Berchet 2.

Segretario generale

Pavesio avv. cav. Carlo, v. Corte d'Appello 22.

Cassiere economo

Segre prof. rag. Salvatore, c. Siccardi 15.

Membri

Baravalle avv. Carlo, v. Valeggio 12.
Barbavara di Gravellona conte Giuseppe Cesare, v. S. Giulia 67.
Bulferetti prof. Domenico, c. Vittorio Emanuele II 16 oltre Po.
Chiarle comm. ing. generale Angelo, piazza Madonna degli Angeli 2.
Corio cav. uff. avv. Camillo, c. Vinzaglio 7.
Fusari prof. comm. Romeo, rettore Regia Università, v. Baretti 45.
Martino dott. ten. Gius., v. Boucheron 4.
Obert cav. avv. Ettore, v. Mercanti 16.
Tedeschi cav. ing. Massimo, v. Filangeri 8.

Trossarello rag. Luigi, v. Giac. Collegno 11.
Zaccone cav. Giovanni, consigliere comunale, c. Ferruccio 38.

Segretario

Cazzola avv. Ernesto, v. Consolata 5.

Ufficio di assistenza legale.

Scopo: Tutelare gli interessi dei militari e delle loro famiglie.

Aperto tutti i giorni feriali dalle 17 alle 19.

Capo dell'Ufficio

Cavallotto avv. cav. proc. Oreste, v. Monte di Pietà 24.

Membri consulenti

Obert cav. avv. Ettore, v. Mercanti 16.
Pavesio cav. avv. Carlo, v. Corte d'App. 22.
Cazzola avv. Ernesto, v. Consolata 5.

Segretario

Sacco Oytana avv. Gustavo, c. Siccardi 31.

Sezione femminile « Per i soldati al fronte ».

Corso Mazzimo d'Azeglio 50, ☎ **42-14.**

Consiglio di Direzione

Bertolotti Bice, v. Bernardino Galliari 3.
Ghirard Giselda, c. Peschiera 2.
Herlitzka Francesca, c. Re Umberto 60.

Azienda Forniture militari.

Sede centrale ed Amministrazione

Via Basilica 3, (☎ governativi **12-98** e **10-29**, municipale **0-93**).

Opifici

Via Basilica 3 (ex Stabilim. Donato Levi e Figli).
Corso Regio Parco 27 (ex Stabilimento Giuseppe Cagli, ☎ **61-61**).

Distributori dell'Azienda

1° v. Basilica 9 — 2° v. Maria Vittoria 4 — 3° v. Villafranca 99 — 4° v. Cossila 22 — 5° piazza Gran Madre di Dio 14 — 6° corso Regio Parco 27 — 7° Crocetta (Ospizio Convalescenti) — 8° v. Saccarelli — 9° Madonna della salute, v. Vibò — 10° Barriera di Nizza.

Consiglio d'Amministrazione.

Presidente

Bollini prof. grand'uff. Francesco, senatore del Regno, v. Principe Amedeo 22.

Vice-Presidente

Nasi on. Quirino, deputato al Parlamento, c. Stupinigi 32.

Amministratore delegato e Direttore generale

Zaccone cav. Giovanni, consigliere comunale, c. Ferruccio 38.

Consiglieri

Obert cav. avv. Ettore, v. Mercanti 16.
Segre prof. rag. Salvatore, c. Siccardi 15.
Tedeschi ing. cav. Massimo, v. Filangeri 8.
Trossarello rag. Luigi, v. Giac. Collegno 11.

Commissione municipale di controllo

Bona comm. avv. Adolfo, assessore comunale, p. Consolata 5.
Lachaire comm. Giovanni Paolo, assessore comunale, c. Casale 64.
Cauvin comm. Alberto, assessore comunale, v. Arsenale 43.
Gobbi rag. cav. Gerardo, assessore comunale, v. Perrone 5.
Mussi Egidio, consigliere comunale, via Aurelio Saffi 19.
Bachi rag. Donato, consigliere comunale, c. Vittorio Emanuele II, 111.

Confezione biancheria e vestiario.

Istituita dal Comitato di Torino dell'*Unione fra le Donne Cattoliche d'Italia.*

Via Lagrange 3 - ☎ 34-68
(presso l'*Unione fra le Donne Cattoliche*)

Presidente

Rebaudengo-Ceriana contessa Teresa, c. Carlo Alberto 40.

Vice-Presidente

Ferrante-Vegezzi Teresa, c. Vittorio Emanuele II, 16.

Segretaria

Luda di Cortemiglia contessina Maria, piazza Vittorio Emanuele I, 22.

Opera Nazionale dello scaldarancio.

(Sezione Piemontese).

Sede: Via Allioni 2 (p. Statuto), ☎ 86-14.
Orario: Dalle ore 9 alle 12 e dalle 14 alle 19.

Presidente

Ruffini prof. grand'uff. Francesco, senatore del Regno, v. Principe Amedeo 22.

Vice-Presidente

Nigra ing. cav. Carlo, c. Siccardi 71.

Segretario-tesoriere

Bosco-Melano ing. Davide, v. dei Mille 5.

Direttore

Canzio Ettore, v. Massena 4.

Direttrice

Nigra Bianca, c. Siccardi 71.

Comitato Piemontese per l'assistenza ai lavoratori mutilati in guerra.

Sede amministrativa e Tesoreria: presso l'Istituto delle Opere Pie di S. Paolo, v. Monte di Pietà 32.

Casa-Scuola per la rieducazione dei soldati mutilati: v. Chisone 6 ☎ **20-32** (ex Nizza).

Presidente del Comitato dei Promotori

Rossi senatore conte Teofilo, Sindaco di Torino, v. Giuseppe Pomba 1.

Commissione esecutiva.

Presidente

Foà prof. senatore Pio, c. Valentino 1[illegible]

Vice-Presidenti

Geisser comm. dott. Alberto, v. Arsenale 43.
Salvadori di Wiesenhoff conte ing. Giacomo, v. dei Mille 5.

Sotto-Commissione per la Casa Scuola.

Molli comm. ing. Stefano, *presidente*, corso S. Maurizio 81.
Cauvin comm. Alberto, v. Garibaldi [illegible]
Chevalley cav. ing. Giovanni, v. Maria Vittoria 16.
Zumaglini cav. dott. Antonio, c. Siccardi [illegible]

Direttore della Casa-Scuola

Rev. Padre Cerutti, v. Chisone 6.

Sotto-Commissione Tecnico-Medica.

Boccasso prof. cav. Giovanni, c. Oporto 21.
Oliva prof. comm. Valentino, c. Vittorio Emanuele II, 100.
Vinai prof. comm. Scipione, v. Sacchi 24.
Zumaglini cav. dott. Antonio, c. Siccardi 18.

Sotto-Commissione amministrativa-finanziaria.

Bona avv. comm. Adolfo, p. Consolata 5.
De Angeli cav. Riccardo, v. Botero 18.
Geisser comm. avv. Alberto, v. Arsenale 33.
Salvadori conte ing. Giacomo, v. dei Mille 5.

Commissione speciale per la propaganda: Scatola fiammiferi pro mutilati.

De Angeli cav. Riccardo, *presidente.*

Ufficio notizie per militari di terra e di mare.

Via San Francesco da Paola 23 (presso l'Istituto S. Giuseppe). ☎ **3-04.**

Orario: Dalle 10 alle 11,30 e dalle 16 alle 18.

Scopo: Alleviare alle famiglie dei combattenti l'ansia dell'attesa colla sollecitudine e colla esattezza nel comunicare le notizie dei loro cari e coll'annunziarle loro nel modo più pietoso possibile.

Presidenti

Malingri di Bagnolo contessa Anna nata Lomellini d'Aragona, v. Po 11.
Castelnuovo delle Lanze nobile Costanza nata dei marchesi Filiasi, v. Riccardo Sineo 16.

Vice-Presidenti

Migarolo di Gropello contessa Carolina nata Mazé de la Roche, c. Re Umberto 59.
Rettazzi-Bondi Marianna, v. Maria Vitt. 42.

Cassiere-economo

Braudi Angela, v. Papacino 8.
Provogadro di Valdengo nob. Paola, v. Bogino 18.

Segretarie

Canassero Emma, v. Volturno 1.
Malac-Capet Esther, v. Montebello 22.

Direttore generale

Raffa ing. Alb., c. Re Umberto 52.

Ufficio informazioni per le famiglie dei combattenti italiani.

Via Carlo Alberto 7, ☎ **55-81.**

Orario: I giorni feriali dalle 15 alle 18. — Festivi dalle 9 alle 11.

Presidente

Graziani Emilia, v. Davide Bertolotti 7.

Vice-Presidenti

Pastore-Mucchi Maria, v. Pastrengo 15.
Lanza-Grisoni Annita, v. Pastrengo 15.

Segretaria

Vecchia Rita, v. Canova 21.

Commissione di soccorso per i prigionieri di guerra.

Via Maria Vitt. 12 (Palazzo Ducale d'Aosta)

Presidente

Tasco di Bisio contessa Maria Teresa nata Arborio di Gattinara, v. Carlo Alberto 31.

Comitato di assistenza, consulenza legale e informazioni per le famiglie dei soldati in guerra.

Via Genova 23 (presso l'Unione Liberale Monarchica Umberto I), ☎ **30-34.**

Orario feriale: Dalle 17 alle 19 e dalle 21 alle 22. — *Festivo:* Dalle 9 alle 11.

Scopi: 1° Distribuire sussidi alle famiglie dei richiamati; 2° Tutela e cura dei figli dei soldati in guerra; 3° Corrispondenza dei soldati; 4° Tutela degli interessi economici e personali dei richiamati; 5° Sussidi straordinari; 6° Collocamento disoccupati; 7° Informazioni e ricovero dei rimpatriati.

Presidente

Boyer avv. comm. Enr., v. S. Agostino 26.

Vice-Presidente

Pavesio avv. cav. Carlo, v. Corte d'App. 22.

Gruppo femminile assistenza profughi, combattenti e famiglie.

Via Sagliano 5.

Presidente

Zini-Terracini prof.ª Ida, v. Valeggio 25.

Cassiera generale

Rabbeno-Errera Adele, v. Legnano 26.
Cassiera dell'Opera del soldo del soldato.
Diena-Scandiani Dina, c. Re Umberto 85.

Consigliere

Chicco-Disconzi Anita, c. Francia 96.
Fano-Cassini Rosetta, corso Vittorio Emanuele II, 105.
Momigliano-Segre Adele, v. dei Mille 20.
Ovazza-Malvano Celeste, corso Re Umberto 44.
Sraffa-Tivoli Irma, c. Re Umberto 2.
Tivoli-Goldmann Sofia, v. Arsenale 38.

Segretaria

Corona Carola, v. La Marmora 24.

Cucine economiche.

Via Balbis 1 e via Parini 7.

Sono un'emanazione della *Scuola d'economia domestica « La Buona Massaia »* che fin dal 1907 svolge il suo programma d'insegnamento nei Corsi Normali, nei Corsi Elementari femminili e nei Corsi Operai serali e festivi. Dall'inizio della guerra al 31 dicembre 1915 si distribuirono complessivamente 24 mila refezioni, composte di pane, pietanza e minestra, al prezzo modicissimo di 40 centesimi. — Le oblazioni ricevute (circa 6.000 lire in contanti e in natura) servono alle spese d'impianto, di combustibile e di personale, nonchè ai *buoni gratuiti* distribuiti a profughi, convalescenti e disoccupati.

Presidente dell'Opera « Cucine Economiche »

Bianchi-Geisser Giuseppina, v. Assietta 21.

Vice-Presidente

Elter-Tinetti Rosa, v. Ormea 110.

Segretaria
Cerrana-Chevalley G., v. Confienza 2.

Coadiutrici
Bertea Nelly, c. Vitt. Em. II, 19 (oltre Po).
Guillet-Sala Zelia, c. Duca di Genova 1.
Simonetti Carlotta, v. Gioanetti 29.
Gotteland-Palestrino M., v. Magenta 35*bis*.
Lanzavecchia-Stellari Celine, c. Siccardi 35.
Durando M., v. Vinc. Vela 27.
Bruno Maria, v. Garibaldi 15.
Bornano Alette, v. Farini 10.
Fabbri Corrado Elena, v. Pietro Micca 20.

Gruppo di via Balbis.

Presidente
Nicolis d'Adhemar G., c. Vinzaglio 34.

Coadiutrici
Albarello G., v. Ponza 2.
Begey, v. Bertola 37.
Bocchi, v. Le Chiuse 47.
Carron, v. Nizza 5.
Cerboniue-Bonnefon Adele, c. Re Umberto 52.
De Fernex, c. Valentino 13.
Goubon, c. Reg. Margherita 145.
Valle C., v. Vinc. Vela 29.

Comitato minestre gratuite per le famiglie dei soldati.

Direzione: Via Confienza (Palazzo Telef.)
Orario: dalle 16 alle 18

Distribuzione giornaliera: 7200 razioni fra minestre, pane e latte. Si richiedono documenti comprovanti che qualcuno della famiglia è richiamato, certificato di povertà, ecc. *Distributori:* Corso Regina Margherita 52; corso Principe Oddone 81; corso Racconigi 25; Via Nizza 128. — *Accettazione e distribuzione dalle 10 alle 12 di ogni giorno.*

Presidente
Vendabli-Hertz Ottilia, v. Bricherasio 9.

Segretarie
Vaccarino-Foresto B.
Selvetaz Sofia, c. Vittorio Emanuele II, 95.

Cassiera
Mazza-Cerruti Adelina, c. Vitt. Eman. II, 11.

Casa del soldato.

Via Genova 23, presso l'Unione Liberale Monarchica Umberto I.

Orario: Giorni feriali dalle 17 alle 20; giorni festivi dalle 15 alle 20.

Scopo: Scrittura, lettura, ricreazione.

Commissione
Ferrero di Cambiano marchese Cesare, senatore del Regno, v. Sagliano 4.
Boyer avv. comm. Enrico, v. S. Agostino 26.
Brezzi cav. uff. avv. Camillo, v. Orfane 5.
Mascarotti cav. Gius., c. Reg. Margh. 146.
Occella-Trinchero Edegarde, v. Bonafous 2.
Laderchi generale conte Lodovico, v. Moncalieri 51.
Gramegna generale cav. uff. Luigi, v. Passalacqua 6.

Segretario
Rota avv. Romolo, v. S. Quintino 20.

Stanze dei bambini.

Sede provvisoria: Via Assarotti 11, presso la *Pro Coltura Femminile.*

Orario: Dalle 17 alle 19.

Le *stanze dei bambini* sono in v. Ormea 150; v. Aosta 22; v. Tarino 10; c. Regina Margherita 278; v. Villafranca 99; v. Giorgio Pallavicino ang. c. Farini e v. Berthollet 42.

Presidente
Levi-Rignano Elisa, c. Siccardi 16.

Ispettrici generali
Trivero-May Briggs.
Calvi-Scalcini Alba-Cinzia.
Giacheri prof.ª Stefanina.

Ispettrice sanitaria
Borrino dott.ª Angiola, c. Re Umberto 50.

Segretaria
Motta-Ciaccio dott.ª Lisetta, c. Oporto 46.

Cassiera
Negri Vittoria.

Assistenza nelle scuole.

Via della Consolata 10.

Orario: dalle 14 alle 16.

Si interessa pure dell'opera di preparazione per i lavori agricoli.

Presidente
Rossi-Bosso contessa Clotilde, v. Giuseppe Pomba 1.

Vice-Presidente
Faggiani prof.ª Ida, v. Consolata 10.

Segretaria
Molino Gemma, c. Dante 42.

Gruppo assistenza bambini negli Istituti.

(Emanazione della *Federazione Nazionale delle Donne italiane*).

Sede presso la Presidente: Corso Vittorio Emanuele II, 34, ☎ **56-62.**

Presidente
Treves Elisa ved. Treves, c. Vittorio Emanuele II, 34.

Coadiutrice
Bossi Angiolina, v. Alfieri 24.

Gruppo Ospizi per bambini di richiamati.

Corso Peschiera 10, ☎ **32-51.**

Si occupa dei figli dei richiamati privi dell'assistenza materna (orfani di madre, con la madre malata o sopraccarica di figli) dai due ai dodici anni. I bambini sono ospitati in tre ville: nella villa Moris, nella villa Perroncito e nella villa Becker; quelli che hanno più di sei anni frequentano le scuole. Sussidia altresì quelle famiglie

delle quali si è verificato che la madre sopraccarica di parecchi bambini piccoli, non può bastare col sussidio ordinario al loro sostentamento.

Capo gruppo
Carrara-Lombroso Paola, c. Peschiera 10.

Scuola-Famiglia per i figli dei soldati.

Via Garibaldi 35.

Questa istituzione di beneficenza accoglie oltre cento fanciulli d'ambo i sessi dai 4 ai 12 anni, figli di soldati richiamati, e dà loro gratuitamente vitto abbondante (colazione, pranzo, merenda e cena) e regolare istruzione infantile, elementare e tecnica, con orario quotidiano dalle 8 alle 19.

Un generoso Comitato e la beneficenza della cittadinanza, provvedono al sostentamento dei ricoverati.

Direttrice generale
Cerutti Maria Federica, v. Garibaldi 35.

Comitato « Pro combattenti »

Sotto l'Alto Patronato di S. M. la Regina Madre, di S. A. I. e R. la Principessa Laetizia di Savoia-Napoleone e di S. A. R. la Duchessa Isabella di Genova.

Via Santa Teresa 2, ☎ **41-78**
presso la *Società di Cultura*

Presidente
Boè prof. Arturo, v. Lagrange 41.

Vice-Presidenti
Foesca di Castellazzo avv. prof. conte Carlo, c. Oporto 40.
Garlanda avv. cap. Valerio, v. del Carmine 6

Vice-Presidentesse
Mignon contessa Maria nata Nicolis di Robilant, c. Peschiera 17.
Naumann-Cerutti Amalia, c. Vittorio Emanuele II, 105.

Segretario di Presidenza
Marchisio avv. Giovanni, v. Consolata 1.

Segretario effettivo
Vecchelli Carlo, v. S. Quintino 17.

Raccolta materiali per ospedali.

Via Legnano 26, ☎ **32-73.**

Presidente
Ferrero-Lombroso Gina, v. Legnano 26.

Vice-Presidenti
Biscotti-Traccagni contessa Giulia, v. Valeggio 25.
Colomba-Balduino Lidia, v. Colli 7.
Mariani-Garrone Clelia, c. Re Umberto 57.

Segretaria
Catassi Vittorina, v. Legnano 26.

Comitato « Pro soldati emiliani ».

Via Santa Teresa 2. ☎ **41-78** (Società Emiliana).

L'opera del Comitato Emiliano è puramente di assistenza e di aiuto morale e particolarmente si occupa di informare colla massima sollecitudine le famiglie Emiliane che ne faranno richiesta, dello stato di salute di qualsiasi militare che si trovi (ferito o ammalato) degente in un ospedale di Torino.

Orario d'ufficio: Nei giorni feriali dalle 18 alle 20 e nei giorni festivi dalle 9 alle 12.

Direttore
De Angeli cav. Riccardo, v. S. Massimo 55.

Vice-Direttore
Grossi capitano Giuseppe.

Segretario
Burghignoli Giorgio.

Comitato raccolta metalli preziosi.

Via Basilica 9.

Comitato Generale delle Associazioni fra Esercenti, Commercianti ed Industriali a favore del Soldato presso la Lega fra Esercenti, Commercianti ed Industriali.

Presidente
Guglielmi cav. Guglielmo, *presidente della Lega fra Esercenti, Commercianti ed Industriali*, c. Vittorio Eman. II, 82.

Vice-Presidenti
Orso rag. Carlo, *delegato della Lega fra Esercenti, Commercianti ed Industriali*, via Susa 10 ang. v. Beaumont.
Leone cav. Luigi, *presidente della Confederazione Esercenti*, c. Vitt. Eman. II, 78.

Segretario generale
Gerardi avv. Renato, *consulente della Lega fra Esercenti, Commercianti ed Industriali*, v. Mercanti 2.

Comitato municipale per l'assistenza alla famiglia del soldato.

(Vedi *Commissioni Municipali* a pag. 710).

Commissariato municipale di informazioni e di assistenza pei profughi e famiglie dei combattenti.

(Vedi *Commissioni Municipali* a pag. 710)

GALLERIE, MUSEI E BIBLIOTECHE

Musei Civici.

Nell'anno 1863, a cura e spese dell'Amministrazione Municipale, fu fondato il Museo Civico.
Nel 1896, questo fu diviso in due distinti Musei:

Museo Civico di Arte applicata all'Industria

(dal principio del medioevo alla metà del Sec. XIX)
Via Gaudenzio Ferrari 1, 33-64.

Direttore
Vacchetta prof. Giovanni, v. Bellavista 8.

Galleria Civica di Arte Moderna

(pittura e scoltura dal principio del Secolo XIX)
Corso Siccardi 30, 34-23.

Direttore
Thovez dott. Enrico, c. Siccardi 69.

Direzione: Via Gaud. Ferrari 1
33-64.

Sacerdote Anselmo, *segr.*, v. S. Quintino 20.
Birone Luigi, *capo custode*, v. Gaudenzio Ferrari 1.

Orario per la visita delle collezioni.
Nei mesi dal novembre al marzo: dalle **10** alle **16**.
» » dall'aprile all'ottobre: » **9** » **17**.

Ingresso gratuito
Museo d'Arte applicata all'Industria: Martedì, giovedì e domenica.
Galleria d'Arte Moderna: Martedì, giovedì, sabato e domenica.

Ingresso a pagamento (tassa di L. 1).
Negli altri giorni escluso il lunedì.
(Orario e ispettori, *Commissioni a pag. 712*).

Museo Nazionale del Risorgimento Italiano

(Mole Antonelliana)
Via Montebello 20 angolo v. Gaud. Ferrari

Scopo del Museo è di raccogliere e conservare, ordinati e disposti nelle forme più convenienti, tutti i documenti e gli oggetti che possano contribuire allo studio del risorgimento italiano e si riconoscano atti a mantenere sempre vivo nella coscienza del popolo il ricordo dei tempi, degli uomini e degli avvenimenti che trassero all'unità e all'indipendenza della Patria.

Orario

Il museo e l'edificio sono aperti al pubblico tutti i giorni, tranne il lunedì, dalle ore **9** alle **17** nei mesi da marzo ad ottobre, e dalle **9** alle **16** da novembre a febbraio.

Tassa d'Ingresso: L. **0,50.**
Alla domenica l'ingresso al Museo è gratuito.

Presidente
Il Sindaco di Torino.

Membri
Chiala ten. gen. comm. Valentino, via Donati 2.
Colombo dott. prof. Adolfo, v. Madama Cristina 49.
Daneo avv. Edoardo, G. C. ✻ e ⊟, deputato al Parlamento, v. S. Secondo 35.
Frola conte avv. Secondo, G. C. ✻ e ⊟, senatore del Regno, v. Juvara 10.
Mori-Ubaldini degli Alberti conte Mario, v. Fanti 6
Pesenti prof. Carlo Angelo, v. Rossini 28.
Ruffini prof. avv. grand'uff. Francesco, senatore del Regno, v. Princ. Amedeo 22.

Incaricato della direzione
Colombo dott. prof. Adolfo, predetto.

Segretario
Pettiti cav. uff. Enrico, c. Vitt. Em. II, 6.

Museo d'Antichità

Via Accademia delle Scienze 4
29-14.

L'origine del Museo d'Antichità si fa risalire al regno di Vittorio Amedeo II, il quale nel 1720 cedeva all'Università di Torino gli oggetti antichi che formavano le private collezioni dei Duchi di Savoia. Sotto il regno di Carlo Emanuele III, si accrebbe di altri marmi che si trovavano in alcune città del Piemonte, e di una piccola raccolta di antichità egiziane inviate dal viaggiatore Vitaliano Donati durante la sua missione scientifica in Oriente e finalmente nel 1824 veniva acquistata da re Carlo Felice la celebre e ricchissima raccolta di antichità egizie fatta dal cav. Bernardino Drovetti specialmente a Tebe, e dalla quale venne al Museo di Torino la fama veramente mondiale che tuttora conserva. In questi ultimi anni il Museo è stato notevolmente arricchito, per gli oggetti provenienti dagli scavi della missione archeologica italiana in Egitto promossa da S. M. il Re, e completamente riordinato.

Orario: *Giorni festivi* dalle **13** alle **16** (gratuito). *Giorni feriali* dalle ore **9** alle **16** mediante la tassa di L. **1** per gli adulti e di cent. **50** per i fanciulli.

Direttore
Schiaparelli comm. prof. Ernesto.

Ispettore
Barocelli dott. Pietro.

Segretario
Oliva Ferd., v. Accad. delle Scienze 4.

Armeria Reale

Piazza Castello 13
49-05.

È posta nell'ala destra del Palazzo Reale, con ingresso pel pubblico dal portico sotto la Loggia Reale. Re Carlo Alberto incaricava nel 1833 della raccolta e dell'ordinamento delle armi il conte colonnello Vittorio Seyssel d'Aix, che ne fu quindi nominato Conservatore e Direttore. Egli collocò le armature e le armi nella *Galleria Beaumont* (così detta dal nome del pittore che ne decorò la volta) e nella Rotonda, e ne pubblicò, nel 1840, il Catalogo. Essendo direttore il conte Luigi Seyssel d'Aix, maggior generale, si accrebbero i monumenti, e si prese a rifarne il catalogo, del quale fu affidata la compilazione, sotto maggiore d'artiglieria A. Angelucci, secondo il nuovo ordinamento dal medesimo proposto ed eseguito, col quale i cimelj sono distinti in tre grandi classi, suddivise in *serie*, distinte da lettere e numeri.

Sarebbe troppo lungo l'enumerare i cimelj e le armature che si conservano in quest'Armeria, una delle principali d'Europa; perciò rimandiamo il lettore alla recente pubblicazione della Ditta G. B. Paravia e C. col titolo: Torino – *Guida del Viaggiatore*, L. **1.**

La collezione di armi e di altri oggetti orientali è ragguardevole assai. Essa è collocata nella Rotonda nella quale sono anche messi in mostra in apposita bacheca i Trofei di Guerra, i doni nazionali fatti a Re Carlo Alberto nel 1848, a Re Vittorio Emanuele II nel 1859-60, ed a Re Umberto, la spada di Napoleone I. Due Aquile di bronzo dorato date da Napoleone I nel 1805 ai Granatieri della Guardia Reale Italiana, per mezzo del Generale Lecchi. Negli armadi isolati sono disposti altri doni fatti da' particolari alla Maestà del Re Vittorio Emanuele II ed ai Suoi successori.

Orario: L'Armeria è aperta al pubblico in tutti i giorni, ad eccezione del primo lunedì di ogni mese e di quei giorni in cui la Direzione riterrà opportuna la chiusura per ragioni di pulizia o di riparazioni, dandosene preavviso alla vigilia con apposito cartello.

Nei giorni feriali dalle ore **10** alle **12** e dalle **13** alle **16.**

Nei giorni festivi dalle **9** alle **12.**

Solo nei giorni feriali occorre il biglietto d'ingresso distribuito **gratuitamente** dall'ufficio di Direzione, negli ammezzati.

Il nuovo Catalogo arricchito di oltre 500 incisioni, trovasi in vendita, al prezzo di L. **3**, unicamente presso la detta Segreteria.

Venne recentemente pubblicata la quarta edizione della Guida Ufficiale illustrata che trovasi in vendita al prezzo di L. 0,50 presso la detta Segreteria.

Direttore Conservatore
Oncieu de la Bâtie conte Paolo, Senatore del Regno, Ten. Generale in congedo, v. Lungo Po 6.

Segretario
Negroli conte Luigi, ⊟ e ✻, v. Scuole 8.

Regia Pinacoteca

(Galleria di quadri antichi).
Via Accademia delle Scienze 4
43-46.

La R. Pinacoteca, fondata nel 1832 da Re Carlo Alberto, è annoverata fra le più ricche gallerie, non solo d'Italia, ma d'Europa. L'antica scuola piemontese vi è rappresentata da quadri di Macrino d'Alba, Defendente Ferrari, Gaudenzio Ferrari, Giovenone, Lanino, Sodoma, ecc. Nelle altre scuole italiane del Rinascimento figurano il Beato Angelico, Botticelli, Pollaiuolo, Lorenzo di Credi, il Francia, Gian Bellini, Mantegna, Giorgio Schiavone, Luciano, ecc. Fra gl'Italiani posteriori al Rinascimento brillano Paolo Veronese, Bassano, Caravaggio, gli Stileschi, Carracci, Albani, Guercino, Guido Reni, Dolci, Tiepolo, Canaletto, ecc. Ma la maggior ricchezza è costituita dalle scuole fiamminga ed olandese. Dei fiamminghi basti citare: Van Eyck, Memling, Van der Weyden, Van Orley, Teniers, Seghel, Mel, Rubens, Van Dyck (il cui quadro *gli di Carlo I* passa per il suo capolavoro). Degli olandesi: Rembrandt, Potter, Mytens, Honthorst, Ruysdael, Saftleven, Wouwermans, Dou, Mieris, Heem, Griffier.

Alla R. Pinacoteca si ha accesso gratuito tutte le domeniche e le altre feste riconosciute dallo Stato, dalle **13** alle **16**; e nei giorni feriali dalle **9** alle **16**, mediante tassa governativa di lire **una** per gli adulti e di cent. **cinquanta** per i fanciulli al disotto di 12 anni.

Direttore
Baudi di Vesme nob. Aless., v. dei Mille 54.

Segretario
Sacco Carlo, v. Princ. Amedeo 6.

Sovraintendenza dei Musei e Scavi di Antichità

Via Accademia delle Scienze 4
29-14.

Schiaparelli comm. prof. Ern., *sovrintend.*
Barocelli dott. Pietro, *ispettore.*

Sovrintendenza ai Monumenti del Piemonte

Piazza Castello, Palazzo Madama.
31-72.

Bertea ing. arch. cav. Cesare, ff. di Direttore, corso Vitt. Em. II oltre Po 19.
Zocchi Oreste, disegn., v. Amedeo Peyron 37
Seglie Gio., *soprast.*, v. Duch. Jolanda 7.
De Rege di Donato e di S. Raffaele nobile Franc., *soprastante*, v. S. Massimo 51.
Ranza Luigi, *custode*, Palazzo Madama.
Balagna Gius., *id.*, Palazzo Madama.

Sovrintendenza alle Gallerie e ai Musei medioevali e moderni

Via Accademia delle Scienze 4.

Sovrintendente
Baudi di Vesme nob. Aless., predetto.

Ufficio per l'esportazione artistica

Ha sede presso la Sopraintendenza alle gallerie e ai musei medioevali e moderni
Via Accademia delle Scienze 4.

Musei di Zoologia e di Anatomia comparata

Palazzo Carignano.

Questi Musei vennero fondati da Carlo Emanuele III colle raccolte fatte dal Donati in Oriente: poi si aggiunsero i numerosi doni dei Sovrani piemontesi ed italiani che seguirono il fondatore. Ad essi si unirono altre raccolte di privati, fra cui quelle del conte di Bellino, del conte Carburi, del Graneri, del marchese di Breme, di Eugenio Sella, del Blanc e del Bellardi; i doni del conte M. G. Peracca, del rev. L. Jalla, dell'ing. Gariazzo, dei cavalieri Vittorio e Erminio Sella e di molti altri; le raccolte provenienti dal viaggio in Persia, dal viaggio di circumnavigazione della *Magenta*, dal viaggio di Ghiliani al Parà, da viaggi in Siria, nel Darien, nell'Equatore e nell'isola di Rodi del dott. E. Festa, da viaggi al Paraguay, nel Chaco Boliviano e nel

Matto Grosso del dott. A. Borelli, dal viaggio allo Spitzbergen di S. A. R. il Principe di Napoli, dal viaggio di S. A. R. il Duca degli Abruzzi colla «Stella Polare» e al Ruwenzori. Il cav. Flaminio Baudi di Selve fece dono della sua importante raccolta di coleotteri e S. M. il Re d'Italia donò una splendida raccolta di uccelli paleartici, ecc. I professori Borson, Bonelli, Genè, Defilippi e Lessona, li fecero grandemente progredire, tanto che essi possono prendere posto fra i primi d'Europa.

Orario: Tutti i giorni, eccetto il lunedì, dalle ore 13 alle 16. L'ingresso è gratuito.

Direttore

Camerano prof. senat. Lorenzo, uff. ✱, comm. ⊜, pal. Carignano.

Vice-Direttore

Salvadori conte Tommaso, comm. ⊜, via Principe Tommaso 17.

Aiuto del Museo di Anatomia

Cognetti de Martiis dott. Luigi, c. San Maurizio 67.

Aiuti ed assistenti del Museo di Zoologia

Peracca conte dott. Mario Giacinto, *assistente*, v. Monti 31.

Borelli dott. Alfredo, ⊜, *aiuto*, palazzo Carignano.

Festa dott. Enrico, uff. ✱, comm ⊜, *aggiunto*, pal. Carignano.

Zavattari dott. Edoardo, *assistente*, palazzo Carignano.

Bonomi-Serafino Clelia, 1° *preparatore*, pal. Carignano.

Novaresio Gio. Batt., 2° *preparatore*.

Dondero Maria, 2° *preparatore*.

Uscieri

Grosso Bartolomeo. Astore Giovanni.
Garberoglio Vinc. Musso Ant. Franc.
Baldi Giacomo. Bogge Michele.
Mottura Giorgio, *portiere dei Musei*.

Museo di Geologia e di Paleontologia

Piazza e Palazzo Carignano.

Questo Museo occupa una lunga galleria e sei spaziose sale. Fondatori: Balivo di S. Germano, Stefano Borson, i fratelli Angelo ed Eugenio Sismonda, A. Della Marmora, Bartolomeo Gastaldi, Luigi Bellardi. Come istituzione autonoma esso data dal 1878. La collezione più importante è quella dei *fossili* animali e vegetali raccolti nei terreni terziarii del Piemonte e della Liguria, ricca di oltre 100.000 esemplari, spettanti almeno a 6000 specie. Sono poi notevoli la collezione generale paleontologica, costituita da non meno di 14.000 esemplari in gran parte di provenienza estera e che rappresentano più di un migliaio di generi; la raccolta geo-paleontologica, che conta all'incirca 20.000 esemplari, ordinata in serie cronologiche e geografiche e formata da collezioni monografiche esclusivamente alpine, appenniniche e della Libia.

Orario: Tutti i giorni, eccetto il lunedì, dalle ore 13 alle 16.

Parona dott. prof. Carlo Fabr., comm. ✱ e ⊜, *direttore*, p. Castello 25.
Prever dott. P. L., *assist.*, v. Maria Vitt. 3.
Zuffardi dott. Pietro, *assist.*
Malfettani Luigi, *tecnico*.
Sacchi Carlo. *Custode*.
Forma Edoardo, *Inserviente*.

Museo di Mineralogia

Palazzo Carignano.

Fu istituito dal professore Borson e recato al punto da non invidiare i più celebri d'Europa. Occupa sette grandi sale. — Collezione di minerali piemontesi.

Orario: Tutti i giorni, eccetto il lunedì, dalle ore 13 alle 16.

Zambonini prof. dott. Ferruccio, *direttore*, palazzo Carignano.
Perrier dott. Carlo, *assistente*.
Balzac dott. F., *ass. vol.*
Boffano Andrea, *custode*.
Roaschio Luigi *id.*
Boffano Angelo, *inserviente*.
Grosso G. *id.*

Museo di Geologia e di Mineralogia

della già Regia Scuola degli Ingegneri
ora R. Politecnico.

Castello del Valentino, 🚃 4-28.

Questo Museo occupa, al 1° piano, l'ala destra del Castello del Valentino, ove fu impiantato e coordinato nel 1860 da Quintino Sella, che fu il primo professore di mineralogia alla Scuola degli Ingegneri e quindi il primo direttore di detto Museo, sempre accresciutosi in seguito assai notevolmente, per modo da racchiudere ora oltre a 35.000 campioni di roccie e minerali.

Il Museo comprende le seguenti Collezioni:

1° Una ricchissima serie generale di minerali in genere e specialmente delle Alpi piemontesi, dell'Elba, della Sicilia, della Sardegna e del Vesuvio.

2° Una Collezione, unica in Italia, di tutte le roccie delle varie Provincie italiane, esposte in ordine geografico, colle loro principali applicazioni, utilizzazioni, ecc.

3° Una Collezione completa dei filoni e minerali dell'Hartz, dono insigne di Quintino Sella.

4° Raccolte speciali delle roccie attraversate dalle gallerie ferroviarie del Fréjus, del Borgallo, del Colle di Tenda, del Gottardo, del Sempione, ecc.

5° Una splendida serie di oltre 800 grandi sezioni sottili di roccie di ogni parte d'Italia, fatte eseguire e studiate dal prof. Alfonso Cossa.

6° Una Collezione litologica e mineralogica di parecchie centinaia di esemplari raccolti dal prof. Roccati nella spedizione scientifica al Ruwenzori e donati da S. A. R. il Duca degli Abruzzi.

7° Una serie numerosissima di campioni di terreni incontrati nelle trivellazioni profonde della pianura Padana.

8° Collezioni speciali di marmi, di fossili caratteristici, di fenomeni geologici, di serie stratigrafiche, di materiali da costruzione lavorati, ecc., oltre ad una grande quantità di modelli, rilievi, fotografie, tavole murali, ecc.

NB. - Il Museo è visibile tutti i giorni.

Direttore.

Sacco dott. prof. Fed., ⊜, c. Vitt. Em. II, 18.

Assistenti

Roccati dott. prof. Alessandro ⊜, via Governolo 19.
Luda di Cortemiglia ing. Cesare, corso Siccardi 57.
Bertino ing. Teresa, v. Marenco 4.

Preparatore

Borione Agostino, v. S. Domenico 8.

Inservienti

Gaspardo Luciano, v. Orto Botanico 26.

R. Museo Industriale

già dell'Ente R. Museo Industriale
ed ora del R. Politecnico.

🚃 7-17 e 4-28.

Le Collezioni generali del R. Museo Industriale sono principalmente destinate a rappresentare le materie prime usate nelle industrie, le trasformazioni successive di esse per convertirle dallo stato greggio fino a quello di prodotto commerciabile, i prodotti secondari e quelli che si ottengono dall'utilizzazione dei residui.

Queste collezioni furono in parte acquistate coi fondi provenuti al Museo dalla somma assegnatagli per il suo impianto e da quella stanziata annualmente nel bilancio dal 1870 in poi, ed in parte costituite da doni ottenuti dagli industriali, fabbricanti e produttori.

A questo importante complesso, metodicamente disposto, fu riunita nel 1899, la parte principale della raccolta merceologica Arnaudon, arricchendosi così le collezioni. La raccolta completa venne suddivisa nelle seguenti classi:

1. minerali, metalli;
2. ceramiche e vetri;
3. prodotti della grande industria chimica solfi, acque minerali;
4. calce, gesso e cementi;
5. marmi e pietre da costruzione;
6. combustibili e prodotti derivati;
7. materie aliment., generi coloniali e tabacchi;
8. materie grasse, gomme e resine;
9. prodotti chimici, colori e generi per tinta;
10. fibre tessili, vegetali ed animali;
11. legno, paglia e carta;
12. pelli e materie concianti;
13. corallo, avorio e madreperla;
14. corno, ossa, colla e concimi.

Con Decreto della Presidenza in data 10 luglio 1905 è stata istituita una sezione storica delle collezioni nella quale debbono essere raccolti i cimeli, i documenti e le notizie riguardanti le invenzioni e le scoperte che, tanto nel campo scientifico, quanto in quello tecnico, sono state fatte da italiani. Fra gli oggetti più importanti raccolti in questa sezione sono specialmente da ricordarsi:

I cimeli degli studi di Galileo Ferraris sul campo magnetico rotante;

La prima carrozza a vapore costrutta in Italia dal generale Bordino (1836);

La cernitrice elettro-magnetica di Quintino Sella;

La perforatrice Sommeiller e quanto riguarda l'opera della galleria ferroviaria del Fréjus.

NB. — Le collezioni, conservate ora nel Castello del Valentino, sono aperte al pubblico tutte le domeniche dalle 12,30 alle 16 e possono essere visitate nel pomeriggio di tutti i giorni feriali facendone domanda alla Direzione od al Conservatore.

Museo Nazionale del libro

Sede: Borgo Medioevale nelle case dette d'Alba e di Bussoleno.

Creato con deliberazione
del Cons. Comun. 3 giugno 1912 (v. *Guida*, p. 192).

Commissione d'ordinamento.

Presidente

Rossi conte senat. Teofilo, sindaco di Torino, v. Gius. Pomba 1.

Membri

Arneudo cav. uff. Giuseppe Isidoro, via Cavour 41.
Ceriana ing. comm. Arturo, v. Principe Amedeo 34.
Frola conte sen. Secondo, v. Juvara 10.
Gianolio cav. Dalmazzo, v. Mad. Cristina 45.
Molli comm. ing. Stefano, c. S. Maurizio 81.
Pomba grand'uff. ing. Luigi, v. S. Quintino 43.
Rinaudo avv. prof. grand'uff. Costanzo, v. Brofferio 3.
Usseglio avv. comm. Leopoldo, c. Sommeiller 16.
Vigliardi-Paravia comm. Giuseppe, via Meucci 2.

Museo Agrario ed Enologico.

Venne costituito con deliberazione solenne delle Assemblee generali dei Soci del Comizio Agrario e del Circolo Enofilo Subalpino, presso la sede dei due Enti agrari, che lo fondarono a scopo di istruzione, con numerose collezioni ricevute in dono dal Ministero, da parecchi privati e dagli Espositori alle Mostre Nazionali di Torino 1898, ecc.

Museo Internazionale di Apicoltura e Bachicoltura

Via Carlo Alberto 40
con sede sul colle di Torino
Podere Perroncito, presso Cavoretto.

Presidente

Perroncito comm. dott. Edoardo, corso Valentino 40.

Vice-Presidenti

Nuvoli conte Luigi, v. Scuole 8.
Passerini prof. cav. Carlo, v. Salbertrand 19.

Segretario del museo

Rastelli cav. Lorenzo, v. S. Quintino 21.

Direttrice degli allevamenti

Adriano Erminia.

Giardiniere-capo, Dirett. degli apiarii e Custode del Museo

Navone Emilio.

Museo d'Artiglieria

Corso Siccardi (Mastio della Cittadella).

Aperto tutti i giorni feriali dalle **10** alle **12** e dalle **14** alle **17**, le Domeniche dalle **10** alle **12** soltanto. — Ingresso gratuito col permesso del Conservatore che si richiede al Museo stesso.

Vi si conservano le seguenti collezioni: Armi preistoriche dell'età della pietra, del bronzo e del ferro per la massima parte provenienti da varie regioni del Regno. — Circa 350 fra artiglierie antiche e moderne, organi e mitragliatrici. — Armi bianche antiche e moderne, fra queste, quelle regolamentari del R. Esercito e di vari Eserciti esteri. — Oltre a 1500 armi portatili da fuoco lunghe e corte, di ogni epoca e dei tipi più svariati, sì da caccia che da guerra, tanto del R. Esercito che di Eserciti esteri. — Elmi e corazze. — Proietti di varie foggie, antichi e moderni; una raccolta di cartucce, d'inneschi, di spolette e di alzi. — Modelli di diversi materiali d'artiglieria progettati e adottati, nei secoli scorsi, in Piemonte e nel Regno di Napoli. — Bardature. — Oggetti di uniforme e ricordi dell'antico Esercito Sardo. — Trofei e ricordi delle campagne dell'indipendenza, di quella di Crimea, della spedizione in China, delle guerre d'Africa; fra questi ultimi vi sono più di 90 stendardi tolti ai dervisci. — Uniformi, armi ed artiglierie provenienti dalla Libia tra le quali sono cannoni tolti al nemico ad Ain-Zara, Benina e Madunar. — Antiche bandiere piemontesi dei tempi

di Vittorio Amedeo III e di Vittorio Emanuele I e quelle poste fuori servizio dai Corpi dell'Esercito. — Gli arbusti che servirono al trasporto dell'augusta salma di S. M. il compianto Re Umberto.

Conservatore del Museo

Allason Ugo, ten. generale nella riserva, v. Balbo 11.

Bibliioteca di S. A. R. il Principe Tommaso di Savoia Duca di Genova.

Piazza S. Giovanni, Palazzo Genevese.

Vi hanno libero ingresso gli Ufficiali dell'Esercito e dell'Armata; e vi possono altresì accedere quegli studiosi che ne sono stati specialmente autorizzati.

Bibliotecario

Armando Vincenzo, ☎, v. Maria Vitt. 3.

Biblioteca Nazionale Universitaria

Via Po 19, ☎ 19-32.

Orario: Aperta al pubblico dalle ore 9 alle 12 e dalle 14 alle 19 d'ogni giorno non festivo nei mesi da Ottobre al 30 giugno; fino alle 17 nei restanti mesi, chiusa la seconda metà di Settembre pei lavori interni di riordinamento.

La Biblioteca Nazionale Universitaria, ebbe origine dal dono della privata libreria di Casa Savoia, fatto nel 1720 da Vittorio Amedeo II alla Università.

Conta all'incirca 400.000 volumi a stampa, 1500 manoscr. e 1600 esemplari di ediz. del sec. xv. Tali fondi sono contenuti in 40 più o meno vaste sale, oltre una Succursale (ex anfiteatro di chimica, v. Po 18), ed hanno uno sviluppo lineare di oltre 10.000 metri. Sono rappresentati da cataloghi e schedari per autore, per materia, per soggetto. Sono 90 le sezioni scientifico-bibliografiche della biblioteca. L'aumento annuo medio lineare è variabile, l'area di mq. 2016.

Fra i manoscritti superstiti, sono 61 codici del fondo dell'antica Abbazia di Bobbio, 72 manoscritti del fondo Della Rovere, 25 codici dell'Abbazia di Staffarda. Degli incunaboli il più antico è il *Rationale* di Durand, impresso a Magonza nel 1459.

Altre belle edizioni sono possedute, in pergamena, con xilografie e miniature, una raccolta Aldina, la celebre Bibbia *Plantiniana*, in 13 vol. in fol. donata da Filippo II re di Spagna ad Emanuele Filiberto, ecc. ecc.

Di oggetti d'arte: Un mappamondo in acciaio lavorato all'agemina ed eseguito dall'incisore milanese Francesco Basso (1570); busti in marmo di Carlo Emanuele I, Vittorio Amedeo II, Prospero Balbo, V. Gioberti, ed altri; di recente fu collocato nel primo salone un busto di Dante, riproduzione in bronzo dal busto in marmo, opera di V. Vela; una raccolta di 10,321 stampe di varie scuole, legate in 50 volumi. È stato pure iniziato un archivio fotografico e un medagliere.

Le sezioni superstiti e quelle ricostituite si arricchiscono di acquisti importanti e di doni notevoli, tra i quali quelli del barone Alberto Lumbroso veramente principesco (circa 30.000 volumi), della nobildonna Clotilde Cavaglià-Cossato (oltre 5000 vol.), del Duca di Loubat, di benemeriti Editori italiani, dei doni Brusa, Bertolini, Ciaccio, prof. rev. John G. B. Mayor di Cambridge e di altri privati o Istituti italiani e stranieri.

Ha una ricchissima consultazione in 8 sale riservate, un cospicuo numero di riviste (oltre 600); ha rapporti di prestito con gl'istituti d'istruzione del Piemonte e delle altre regioni d'Italia; ha pure prestito e scambio internazionali; il diritto di stampa è affidato alla R. Procura.

Direttore

Pesenti prof. cav. Angelo, v. Rossini 28.

5 *Sotto-bibliotecari*

Vay dott. cav. Lorenzo, v. Magenta 5.
Curlo dott. Marchese Faust., c. Cairoli 4.
Levi dott. Gino, v. Ospedale 14.
Tamburini dott. Gius., v. Princ. Amed. 34.
Nofri dott^a Luisa, v. Marco Polo 3.

14 *Ordinatori-Distributori*

Gelera Ettore, v. Villa della Regina 7 *bis*
Imberti Ulrico, v. Monginevro 30.
Anselmi Carlo, c. Moncalieri 19.
Opezzi Ottaviano, via Po 10 (*distaccato alla Bibl. della R. Acc. di Medicina*).
Nicola Enrico, v. Leonardo da Vinci 6 (*distaccato alla Biblioteca della Facoltà di Lettere*).
Chiaudano Vittorio Emanuele, c. Vittorio Emanuele II oltre Po 19.
Vaglio Angelo, p. Vitt. Em. I, 5.
Andreis Achille, v. Accad. Albertina 19.
Scaraffia Luigi, p. Castello 14.
Piano Bald. (Chieri), p. del Gerbido 3.
Narratone Silvio (Chieri), palazzo della Consolata.
Marrè Carlo, c. Raffaello 30 (*restauratore dei manoscritti*).
Natale Raffaele, v. Maria Vittoria 26.
Nicola dott. Franc., v. dei Mille 26 (*distaccato alla Bibl. d. Istituto giuridico*).

5 *Uscieri*

Bruno Gaet., v. S. Domenico 43.
Chiaravallo Gerardo, v. Rossini 1.
Basso Gio. Battista, v. Basilica 4.
Castellano Gio., c. Vitt. Em. oltre Po 19.
Stoppani Carlo, v. Campana 37.

2 *Fattorini*

Imberti Emilio, v. Monginevro 30.
Ferrero Giovanni, c. Dante 3.

Biblioteca Civica

Palazzo Municipale, piano nobile. *Cortile principale*, ☎ 64-28.

Proposta e propugnata fin dal 1855 dal comm. Giuseppe Pomba, consigliere comunale, fu aperta al pubblico il 22 febbraio 1859.

Ha per iscopo precipuo di favorire lo studio delle scienze applicate alle arti ed alle industrie e di fornire cognizioni utili alla classe operaia.

Conta oltre 110.000 tra volumi ed opuscoli, tra i quali molti di gran pregio che trattano appunto di scienze, arti ed industrie. A formar questo suo patrimonio concorsero le librerie donate dal prefato comm. Pomba, dal cav. Antonio Longhi, dal cav. Giovanni Antonelli, dall'Abate commendatore Michele Antonelli, dagli eredi del barone I. A. Todros, dai conti Ludovico e Carlo Dalpozzo di Mombello, dal marchese Carlo Alfieri di Sostegno, dalla marchesa Giuseppina Alfieri di Sostegno, dal comm. professore Giuseppe Baruffi, dal cav. Luigi Capelli, dal marchese Ainardo Benso di Cavour, dalla signora Giuseppina Corte vedova Decaroli, dal conte Luigi Cibrario, dal comm. prof. Ascanio Sobrero, dal comm. Giovanni Plana, dal conte Federico Sclopis, dal dott. Pietro Borsarelli, dal cav. Giovanni Giuseppe Fassone, dal sig. Saverio Luisa, dai signori avv. Adolfo, ingegnere Ettore e dott. Oreste fratelli Mattirolo, dal cav. prof. Cesare Parrini, dal barone avv. Alessandro Vita Todros, dal comm. dott. coll. Antonio Garbiglietti, dal conte Paolo Ballada di Saint-Robert, dalla signora Margherita Piacenza, vedova di S. E. Michelangelo Castelli, dall'avv. Giulio Saracco, dal comm. ing. Oreste Bollati, dal comm. prof. Giacinto Pacchiotti, dalla contessa Flaminia Ricardi di Netro, dalla signora Vincenza Lamarchia nata Giobetti, dal cav. Giuseppe Bertini e dal comm. professor Luigi Mattirolo, dall'avv. Giuseppe Bagiarini, dai sigg. Salietti, dal cav. Federico Musso, dall'avvocato cav. Enrico Spantigati.

La Biblioteca possiede autografi di Principi di Casa Savoia dal sec. xv ai giorni nostri e di personaggi illustri d'ogni nazione, specialmente dei tempi moderni.

Questi autografi furono donati alla Città di Torino dal senatore conte Augusto di Cossilla, dal marchese Giorgio Guido Pallavicino Trivulzio, dal marchese Emanuele D'Azeglio, dalla signora Vincenza Lamarchia, predetta e dai vari Ministeri.

Degni di particolare menzione sono gli autografi di Vincenzo Gioberti (circa 50 volumi) e quelli di Amedeo Avogadro (75 volumi).

La Biblioteca possiede, fra altro, una collezione di opere d'arte importantissima, una ricchissima raccolta d'opere di letteratura teatrale (storia, critica, testi di drammi, tragedie, commedie) ed una copiosa e pregiata collezione d'opere attinenti alla Storia del Risorgimento Italiano.

È ricercamente dotata d'opere di letteratura italiana ed estera, di trattati di tecnologia e di libri di cultura generale.

Nello scalone d'accesso alla Biblioteca è collocata una lapide, nella quale sono ricordati i nomi degli egregi personaggi che con doni cospicui si resero benemeriti della Biblioteca; nella galleria di distribuzione il busto del Pomba (opera pregiata dell'Ambrosio) ricorda il promotore dell'utilissima istituzione.

Alle sale di lettura già esistenti si aggiunse nel 1894 un vasto salone, in cui trovano posto 50 designatori ed altrettanti lettori.

È molto frequentata. Nello scorso 1915 i lettori furono circa 70.000 e richiesero circa 99.200 opere.

Orario: La Biblioteca è aperta al pubblico dal 15 ottobre a tutto aprile nei giorni feriali dalle 10 alle 15 e dalle 20 alle 22 ½, nei giorni festivi dalle 9 alle 12. Negli altri mesi dell'anno nei giorni feriali dalle 10 alle 16, e nei giorni festivi dalle 9 alle 12.

Direzione

Alla Direzione si accede da via Bellezia 4, scala 9^a, piano 1°.

Direttore

Massa dott. Enrico, v. Gius. Pomba 8.

Applicato di concetto

Gallietti geom. Mario, v. Roma 15.

Applicati

Boncacci Angelo, v. Campiglione 22.
Passeronet Vittorio, v. Ottavio Revel 5.
Rossi Giovanni, c. Regina Margh. 216.

Distributori

Martone Federico, v. Bogino 17.
Pomprimo Augusto, c. Antonelli 1.
Ferrero Alfonso, v. Princ. Amedeo 37.

Biblioteca della R. Accademia di Medicina

Via Po 16.

Casari prof. comm. dott. Romeo, *bibliot.*, v. Baretti 45.
Opezzi Ottaviano, *distributore*, v. Po 10.
Peraldo Giuseppina, *custode*, v. Po 16.

Biblioteca dell'Accademia delle Scienze

Via Maria Vittoria 3, p. 2.

Essa è ricca degli atti delle principali Società scientifiche del mondo. Raro ornamento ne è la raccolta di opere stampate e manoscritte fatta dal conte Vidua ne' suoi viaggi transatlantici e donata dal padre. Ancora vanno aggiunte le numerose opere che formavano la biblioteca del prof. Costanzo Gazzera, nonchè quelle che costituivano le librerie degli illustri Plana e Sclopis, quelle del colonnello Ottavio Fornaca e la collezione di opuscoli del prof. E. Ferrero. Riservata ai membri dell'Accademia ed alle persone da essi presentate. Possiede oltre 75 mila volumi e circa 40 mila opuscoli.

Vedi a pag. 923

la *Commissione accademica e gli impiegati della Biblioteca.*

Biblioteca e Medagliere di S. M. il Re d'Italia

Piazza Castello 13.

Essa contiene oltre cento mila volumi stampati, e più di quattromila manoscritti. Tra gli stampati è unica la serie delle opere spettanti alla storia ed amministrazione degli antichi Stati di Casa Savoia, ricchissima la serie di scritti militari, libri d'arte, storia specialmente d'Italia, grandi viaggi, e volumi impressi in Piemonte nel secolo xv. Nei manoscritti sono più di 1000 quelli che appartengono alla storia dell'antica nostra Monarchia, varii magnifici miniati e di primari artisti portolani antichi su pergamena, cronache e storie italiane, trattati militari, ed inoltre da 150 codici orientali, specialmente arabi. Possiede anche questa biblioteca una collezione di disegni di antichi maestri, e soprattutto delle scuole italiana, fiamminga ed olandese.

Annesso a questa biblioteca è il *Medagliere di S. M.*, composto di oltre 40,000 pezzi tra monete greche, romane, italiane, sigilli, medaglie, ecc.

Incaricato della Direzione

Manno bar. Don Ant., socio della R. Accademia delle Scienze di Torino e dell'Istituto storico italiano, Commissario del Re alla Consulta Araldica, Membro del Consiglio degli Archivi di Stato, Dott. *honoris causa* della R. Università di Tübingen, gr. uff. ❋ e gran cord. ☎, Bali cav. Gr. Cr. d'onore e devozione del S. M. O. di Malta, senatore del Regno.

Assistente

Zucchi dott. Mario, ☎, via Venti Settembre 88.

Archivista

Pezzi Luigi, uff. ❋ e ☎, archivista della R. Casa, v. Figlie dei militari 15.

Biblioteca Militare

Via Plana 2.

La medesima è composta delle biblioteche del Corpo dello Stato Maggiore, del Corpo Reale d'Artiglieria e del Corpo del Genio militare, esistenti l'una fin dal 1814, l'altra dal 1815 e la terza dal 1837. Nel 1854 si fusero in una sola queste tre Biblioteche; ad essa venne dato il nome di *Biblioteca delle Armi speciali*, e fu destinata a servire alle predette speciali milizie. Nel 1855 le fu mutato

il nome in quello di *Biblioteca Militare*, e se ne estese l'uso a tutti gli ufficiali dell'Esercito, ai professori di stabilimenti militari ed agli impiegati della militare amministrazione, e ne venne affidata la direzione ad un ufficiale dell'Esercito. Questa bene ordinata Biblioteca, situata in luogo adatto ed opportuno, contiene oltre 50.000 volumi, specialmente attinenti alle scienze militari, e mediante il continuo acquisto di nuove opere, essa è mantenuta a livello delle novità e dei progressi in ogni parte della scienza e delle arti affini alla milizia.

Direttore

Bianchi d'Espinosa nob. Eugenio, capit. d'artigl. in congedo, v. Maria Vitt. 19.

Applicato

Cuccurullo Gabriele, v. Plana 2.

Biblioteca Pio Occella

Piazza Statuto 17.

Contiene 5000 volumi circa di carattere generale, con prevalenza di opere filologiche, letterarie e storiche. È aperta a tutti e impresta, con determinate guarentigie, anche i libri a domicilio. Essa fu donata al Municipio dalla signora Ildegarde Occella, insieme coi mezzi necessari a farla funzionare.

Direttrice

Bernocco Fava Parvis Giulia. *direttrice dell'Istituto letterario Margherita di Savoia*, p. Carlo Felice 10.

Biblioteca " *Buona Stampa* „

Via Roma 20.

Aperta il giovedì dalle 15 alle 17.

Consorzio Nazionale per Biblioteche e Proiezioni luminose

(Gran Premio Esposiz. Internaz. d'igiene, Roma 1912)

Piazza Statuto 17

☎ *Municipale* 3-37, *di Stato* 24-13.

Fu costituito nel 1907. È diviso in due grandi sezioni: la prima fornisce di Biblioteche scuole di ogni ordine, officine, associazioni popolari, carceri, ecc. di qualsiasi paese; la seconda, per proiezioni luminose applicate all'insegnamento oggettivo, impresta a scuole popolari, elementari, reggimentali, agrarie, a conferenzieri, gli apparecchi per proiezioni e i diapositivi occorrenti, a scopo di istruzione. La fondazione ne è dovuta al comm. Alberto Geisser.

Presidenti onorari

S. E. il Ministro della Pubbl. Istruzione.
Il Sindaco di Torino.
Il Prefetto di Torino.

Presidente dell'Assemblea

Boselli S. E. avv. Paolo, cav. Ordine Supremo della SS. Annunziata, Primo Segretario di S. M. pel Gran Magistero dell'Ordine Mauriziano, p. Maria Teresa 3.

Vice-presidenti

Ferrero di Cambiano marchese Cesare, senatore del Regno, pres. della locale Cassa di Risparmio.

S. E. Daneo avv. Edoardo, G. C. ✱ e ✉, deputato al Parlamento, Ministro delle Finanze.

Salvadori di Wiesenhoff nob. comm. Giacomo, presid. Opere Pie di S. Paolo.

Presidente del Consiglio direttivo

Occella-Trinchero Ildegarde, via Bonafous 2.

Vice-presidenti

Geisser comm. dott. Alberto, consigliere comun., v. Arsenale 33.

Borgesa comm. ing. Enrico.

Consiglieri

Ajello cav. Placido, *economo*, c. Palestro 3.
Anselmi cav. Giorgio Ermanno, consigliere provinciale, delegato dalla Cassa di Risparmio, v. Po 48.
Bertetti avv. sen. Michele, delegato dall'Istituto delle Opere Pie di S. Paolo, v. Bellezia 14.
Canonica Sormani Olga, v. Napione 20.
Pasquali cav. rag. Ernesto, v. Vico 2.
Poesio prof. cav. Ferd., *segretario*, via Pallamaglio 18.
Salina avv. Eugenio, consigliere provinc.

Commissione per i libri

Perucatti comm. prof. Placido, p. Statuto 3, *presidente*.
Barberis-Zaccaria Rosa, v. Davide Bertolotti 7.
Bettazzi prof. cav. Enrico, v. Belfiore 9.
Contessa prof. Carlo, v. Urbano Rattazzi 3.
Corrado cav. uff. prof. Corradino, p. Vittorio Em. I, 19.
Gramegna cav. uff. Luigi, via Passalacqua 6.
Guyot comm. prof. Vittorio, via Villa della Regina 38.
Lenzoni dott. Alfredo, *segretario*, v. San Quintino 23.
Macina-Gervasio prof.ª Luisa, v. Urbano Rattazzi 3.
Motta-Ciaccio dott.ª Lisetta, c. Oporto 16.
Rinaudo Giuseppina, v. Brofferio 3.
Sclaverano Luisa, v. Princ. Tomm. 26.
Silvestri prof. dott. Michelangelo, via Principi d'Acaja 7.
Zucchi dott. cav. Mario, v. Venti Sett. 88.

Commissione per le proiezioni

Foà prof. Pio, senatore del Regno, *presidente*, c. Valentino 40.
Alasia Luigi, v. Sacchi 14.
Arrigo avv. Felice, v. Mad. Cristina 11.
Bagnasco Domenico, v. Bidone 25.
Barbavara di Gravellona conte Giuseppe Cesare, v. S. Giulia 65.
Barberis ing. cav. Aless., v. Assietta 5.
Bergerault ing. Marcello, v. Assietta 21.
Bizzozzero dott. Enzo, v. Campana 3.
Dall'Armi Gian Carlo, v. Po 20.
Desderi dott. Paolo, v, Ormea 54.
Falco ing. Riccardo, c. Vitt. Eman. II, 6.

Frola conte dott. Gius., v. Juvara 10.
Gramegna avv. Enzio, v. Passalacqua 6.
Grignolio capit. Andrea, c. Pr. Oddone 45.
Laria ing. cav. Davide, p. Lagrange 1.
Morsolin cav. Franc., v. Santa Teresa 0.
Mosso cav. cap. Augusto, 5° genio, caserma Dogali.
Nomis di Pollone nob. colonn. Ernesto, v. Assietta 27.
Orlenghi cav. uff. Cesare, v. Francesco Lanfranchi 6.
Perino prof. Giulio, v. Belvedere 28.
Pinelli conte Alessandro, c. Vitt. Em. II, 82.
Poesio prof. cav. Ferdin., *segret.*, v. Pallamaglio 18.
Ponti cav. prof. G., c. Re Umberto 82.
Quartara ing. Ettore, v. Saluzzo 15.
Santi avv. Mario, c. Re Umberto 38.
Sauda ing. Ugo, v. S. Giulia 46.
Tessari cav. ing. Franc., v. Cibrario 36.
Tournon conte ing. Adriano, v. Cernaia 44.
Tovo prof. dott. Camillo, via Arcivescovado 3.

Revisori dei conti

Falco cav. rag. Alessandro, v. Genova 23.
Tovo avv. cav. Alfredo, v. Orfane 8.
Torretta rag. cav. Luigi, v. Ospedale 9.

Istituto Nazionale per le Biblioteche dei soldati.

Sotto l'alto Patronato di S. M. il Re

(Gran Premio Esposiz. Int., Torino 1911).

Sede: Piazza Statuto 17, ☎ 24-13 presso il Consorzio Nazionale per Biblioteche e Proiezioni luminose.

L'Istituto Nazionale per le Biblioteche dei soldati, provvede di Biblioteche le sale di ritrovo per caporali e soldati di tutto l'esercito, funziona con erogazioni dei Ministeri, con lasciti ed oblazioni di Corpi morali e di privati.

Presidenti onorari

S. E. il Ministro della Guerra.
S. E. il Ministro dell'Istruzione Pubblica.
S. E. il Capo di Stato Magg. dell'Esercito.
S. E. Brusati generale Roberto, Comandante d'Esercito in guerra, Senatore del Regno.
S. E. il Comandante il Corpo d'armata di Torino.
Il Sindaco di Torino.
Il Presidente della Croce Rossa Italiana.

Presidente dell'Assemblea

S. E. Boselli Paolo, cav. dell'Ordine Supremo della SS. Annunziata, Primo Segretario di S. M. pel Gran Magistero Mauriziano, p. Maria Teresa 3.

Vice-presidenti

Ferrero di Cambiano avv. comm. march. Cesare, senatore del Regno, via Sagliano 4.

Di Saluzzo march. Marco, dep. al Parl., v. Consolata 1.

Rappr. il Ministero della Guerra

Montuori comm. Luca, magg.-generale comandante la Scuola di guerra, via Ospedale 58.

Presidente del Consiglio direttivo

Occella-Trinchero Ildegarde, v. Bonafous 2.

Vice-presidenti

Geisser comm. dott. Alberto, cons. comun., v. Arsenale 33.
Govone conte ing. Uberto, cons. comunale, v. della Rocca 20.

Membri Delegati

Bussone comm. Gio., ten. generale, via Amedeo Avogadro 16.
Laderchi conte gener. Lodovico, c. Moncalieri 51.

Consiglieri

Chiala comm. Valentino, ten.-gen., via Donati 2.
Chiej-Gamacchio cav. prof. Gius., via Ormea 53.
Gazelli di Rossana cav. avv. nob. Augusto v. Valeggio 30.
Gramegna cav. uff. Luigi, *tesoriere*, via Passalacqua 6.
Hidalgo grand'uff. maggior gener. Stefano, via Sacchi 24.
Morelli dei conti di Popolo nob. comm. Carlo Alberto, tenente-generale, v. Vittorio Amedeo II, 9.
Nomis di Pollone nob. colonn. Ernesto, *economo*.
Paulucci delle Roncole march. Paolo, ten.-generale, c. Vittorio Eman. II, 94.
Peano ten.-gener. comm. Carlo Alberto, c. Valentino 3.
Perucatti comm. prof. Placido, piazza Statuto 3.
Scati Grimaldi di Casaleggio marchese Stanislao, c. Oporto 33.
Segato generale Luigi, c. Vittorio Emanuele II, 115.
Usseglio gr. uff. avv. Leopoldo, assessore comunale, c. Sommeiller 16.

Revisori dei conti

Un ufficiale contabile.
Falco cav. rag. Aless., v. Genova 23.
Torretta cav. rag. Luigi, v. Ospedale 9.

ACCADEMIE, SOCIETÀ ED ISTITUTI SCIENTIFICI ARTISTICI ED AGRICOLI

Reale Accademia delle Scienze

Via e Palazzo dell'Accademia 4.

Ebbe origine da una Società privata, di cui furono fondatori nel 1757 il conte Saluzzo, Lagrange e Cigna. Fu riconosciuta nel 1783 come Accademia Reale delle Scienze, dal Re Vittorio Amedeo III. L'Accademia è divisa in due classi: una per le scienze matematiche, fisiche e naturali; l'altra per le scienze morali, storiche e filologiche. Ha 40 Accademici residenti, fra cui un presidente, un vice-presidente ed un tesoriere; ciascuna classe ha un direttore ed un segretario.

Presidente

Boselli S. E. Paolo, Primo Segretario di S. M. per il Grande Magist. Mauriziano, C. O. S. SS. A., G. C. ✻, deputato al Parlam., p. Maria Teresa 3.

Vice-Presidente

Camerano Lor., uff. ✻, comm. 🏛, senatore del Regno, palazzo Carignano.

Tesoriere

Einaudi Luigi, professore di diritto finanziario e scienza delle finanze nella R. Università di Torino, p Statuto 16.

Classe di scienze fisiche, matematiche e naturali.

Direttore

D'Ovidio Enrico, comm. ✻ e 🏛, senatore del Regno, prof. d'algebra e geometria analitica nella R. Università di Torino e direttore del R. Politecnico di Torino, v. Lagrange 2.

Segretario della Classe.

Segre Corrado, ✻, 🏛, prof. di geometria superiore nella R. Università di Torino, c. Vitt. Em. II, 85.

Accademici residenti

Salvadori conte Tomm., comm. 🏛, dott. in medic. e prof. di storia nat. nel R. Liceo Cavour, v. Princ. Tommaso 17.

Naccari Andrea, uff. ✻ e comm. 🏛, prof. di fisica sperim. nella R. Univ. di Torino, via S. Anselmo 6.

Camerano Lor., predetto.

Segre Corrado, predetto.

Peano Gius., 🏛, prof. di calcolo infinitesimale nella R. Università di Torino, v. Bar. baroux 4.

Jadanza Nicodemo, comm. 🏛, dott. prof. di geod. teoret., nella R. Università, e di geometria pratica nel R. Politecnico, via Madama Cristina 11.

Foà Pio ✻, comm. 🏛, prof. di anat. patologica nella R. Univers., senatore del Regno, c. Valentino 40.

Guareschi Icilio, comm. 🏛, prof. e dirett. dell'Istit. di Chimica Farmac. e Tossicologia nella R. Università, c. Valentino 11.

Guidi ing. Camillo, comm. 🏛, uff. ✻, professore di statica grafica e scienza delle costruzioni, c. del Valentino 7.

Parona nob. Carlo Fabrizio, comm. ✻ e 🏛, professore di geologia nella R. Università, p. Castello 25.

Mattirolo Oreste, comm. 🏛, prof. botanica e direttore dell'Istit. botan. della Regia Università, Orto Botanico al Valentino.

Grassi Guido, comm. 🏛, prof. di elettrotecnica e direttore della Scuola *Galileo Ferraris*, nel R. Politecnico in Torino, v. Cernaia 40.

Somigliana nob. Carlo, comm. 🏛, prof. di fisica matem. nella R. Università, c. Vinzaglio 10.

Fusari Romeo, ✻, comm. 🏛, Rettore della R. Univers. e prof. di anatomia umana descrittiva e topografica, v. Baretti 45.

Balbiano Luigi, uff. ✻, comm. 🏛, prof. di chimica organica nel R. Politecnico di Torino, v. dei Mille 7.

Panetti Modesto, dott. uff. 🏛, prof. di meccanica applicata alle macchine nel R. Politecnico di Torino, v. S. Francesco da Paola 36.

Classe di scienze morali storiche e filologiche.

Direttore

Chironi Giampietro, comm. ✻, gr. uff. 🏛, sen. del Regno, prof. di Diritto Civile nella R. Univ., v. Monte di Pietà 26.

Segretario

Stampini Ettore, uff. ✻, comm. 🏛, dott. prof. di letterat. latina nella R. Università, p. Vittorio Eman I, 10.

Accademici residenti

Manno bar. D. Ant., gr. uff. ✻, e gr. uff. 🏛, membro e segret. della R. Deput. sovra gli studi di Storia patria, senatore del Regno, v. Ospedale 19.

Carle Gius., cav. dell'Ord. civile di Savoia, comm. ✻, comm. 🏛, senat. del Regno, prof. di filosofia del diritto nella R. Università di Torino, v. Principi d'Acaja 5.

Boselli Paolo, predetto.

Capolla conte Carlo, comm. 🏛, prof. di storia moderna nel R. Istit. di studi superiori di Firenze.

Carrizzi nobile Italo, ✻ e 🏛, dott. e prof. di Persiano e Sanscrito nella R. Università, c. Vitt. Em. II, 16.

Chironi Giampietro, predetto.

De Sanctis Gaetano, 🏛, prof. di storia antica nella R. Univ. di Torino, c. Vittorio Em. II, 44.

Giuffini Franc., uff. ✻, comm. 🏛, avv., Sen. del Regno, prof. di storia del diritto ital. nella R. Univ., v. Principe Amedeo 22.

Stampini Ettore, predetto.

Ercole Pasquale, uff. ✻, gr. uff. 🏛, dott. prof. di filosofia teoretica nella R. Univ. di Torino, c. Siccardi 26.

Grandi Vitt., uff. ✻, comm. 🏛, dott. prof. di diritto amministrativo e scienza dell'amministrazione nella R. Univ. di Torino, v. Montebello 26.

Manzoni conte Gio., uff. ✻, comm. 🏛, soprantendente del R. Archivio di Stato in Torino, via S. Dalmazzo 24.

Einaudi Luigi, predetto.

Casati di Vesme nob. Aless., dirett. della R. Pinacoteca, V. Presid. della R. Deputazione di storia patria, v. dei Mille 54.

Schiaparelli Ern., uff. ✻, comm. 🏛, prof. di egittologia nella R. Università, dirett. del R. Museo di antichità, c. Oporto 40.

Patetta dott. Federico, 🏛, prof. di storia del diritto italiano nella R. Università di Torino, v. S. Massimo 44.

Salvadori dott. Gio., ✻, uff. 🏛, prof. di pedagogia nella R. Università di Torino, v. Valeggio 15.

Stato dott. Gius., 🏛, prof. nella Regia Scuola Sup. di commercio, v. Bertola 37.

Commiss. accad. per la Biblioteca

Einaudi Luigi, predetto.

Manno bar. Antonio, predetto.

Mattirolo Oreste, predetto.

Segreteria e Biblioteca

Rossi Pier Paolo, M. A. assist. alla segreteria e biblioteca, v. Accad. Scienze 4.

Armando Vincenzo, 🏛, assistente alla segret. e biblioteca, v. Maria Vittoria 3.

Uscieri

Tos Clemente, v. Maria Vittoria 3.

Franchino Michele, id.

R. Accad. di Medicina di Torino

Via Po 16.

Ufficio di Presidenza

Presidente

Oliva prof. cav. uff. Val., c. Vittorio Emanuele II, 100.

Vice-Presidente

Bergesio comm. prof. Libero, c. Vittorio Eman. II, oltre Po 19.

Segretario generale

Bobbio cav. prof. Luigi, v. Montevecchio 1.

Segretari particolari

Allaria prof. Gio. Batt., via Ettore De Sonnaz 16.

Donati prof. Alessandro, c. Raffaello 30.

Tesoriere

Vinaj prof. comm. Scipione G., v. Vanchiglia 1.

Bibliotecario

Fusari prof. comm. Romeo, v. Baretti 45.

Consiglieri

Pagliani prof. comm. Luigi, via Bidone 37.

Bozzolo prof. senat. grand'uff. Camillo, v. Magenta 20.

Gradenigo conte prof. Giuseppe, v. Principe Amedeo 12.

Regia Accademia Albertina di Belle Arti

Via Accademia Albertina 2, 4, 6 e 8

7-16.

Sorto nel 1652 questo Istituto fu dalle Regie Patenti del 29 agosto 1678 consolidato. Di poi nel 1822, dopo vicissitudini politiche fu da Carlo Felice riorganizzato; e Carlo Alberto, salito al trono, vi arrecò ancor maggior incremento assegnando con Regie Patenti del 2 maggio 1833 all'Accademia il vasto locale attualmente occupato. Fu allora che l'Istituto, fornito di propria sede, prese il nome di *Regia Accademia Albertina*. Accresciuto sotto Vittorio Emanuele II il numero delle scuole, l'istruzione prese d'allora in poi notevole sviluppo. Fra gli oggetti d'arte che essa possiede, notansi la Galleria composta di una preziosa serie di cartoni antichi, tra cui 24 originali di Gaudenzio Ferrari, capo della scuola Piemontese, e di una collezione di quadri antichi, il cui nucleo principale è formato dalla raccolta donata nel 1829 da Monsignor Mossi, già vescovo d'Alessandria, degna di riguardo; la sua biblioteca, recentemente riordinata, conta oltre a 6000 volumi di opere artistiche pregevoli.

Direzione

Corrado Corradino, uff. ☎, *presidente*, p. Vittorio Emanuele 19.
Ferrettini avv. Ern., *segretario*, v. Balbis 1.
Mori Gius., *segr.-econ.*, v. Acc. Albertina 6.
Sargiano Luigi, *vice-segret.* v. Accademia Albertina 8.

Professori titolari.

Zocchi Cesare, comm. ✱, ☎, *di scultura*, v. Accademia Albertina 8
Grosso Giac., comm. ✱, ☎ e cav. della Legione d'Onore di Francia, *di pittura*, studio v. Acc. Albertina 8, ab. v. Ospedale 55.
Giacosa dott. Piero, comm. ☎, *incaricato d'anatomia descrittiva*; studio v. Accad. Albertina 8, alloggio v. Pallamaglio 31.
Caselli ing. Crescentino, uffiz. ✱, ☎, *di architettura*; v. Duch. Jolanda 20.
Corrado Corradino, uff. ☎, *di storia dell'arte*, p. Vittorio Eman. I, 19.
Smeriglio Domen. Ernesto, ☎, *di ornato*, studio v. Accad. Albertina 8, alloggio v. Vanchiglia 10.
Marchisio Andrea, comm., *di disegno di figura*; studio v. Accad. Albertina 2, alloggio c. Vinzaglio 15.
Noelli Agide, *di prospettiva*, studio via Accad. Albertina 2, abit. v. Saluzzo 56.

Professori aggiunti.

Cavalla cav. Gius., *d'ornato*: studio v. Accademia Albertina 6, alloggio v. Bonafous 7.
Ceradini Mario, *d'architettura*: studio via Accad. Albert. 2, alloggio c. Vitt. Em. II. oltre Po 2
Contratti Luigi, *di scultura*; studio v. Accademia Albertina 4.
Onetti Luigi, *di figura*, studio v. Accademia Albert. 2, alloggio v. Ormea 51.
Ferro cav. Cesare, *di pittura*, studio via Accademia Albertina 8, alloggio via Bricca 16.
Rigorini Luigi, *incaricato di ornato*, via Superga 15.
Sacheri ing. Gio., gr. uff. ✱ e ☎, *di geom. applicata alle belle arti, incaricato straordinario*, v. dei Mille 26.
Belli Luigi, ✱ e grand'uff. ☎, *di plastica ornamentale*; studio v. Accad. Albert. 2, abitazione v. Bava 3.

Personale di servizio.

Custode . . N. N.
Sotto-cust. Zucca Giacomo, v. Accademia Albertina 6.
Cust.-inser. Montanaro Fil., v. Accad. Alb. 2.
Id. Grida Franc., v. Accad. Alb. 2.
Id. Milano Grato, v. Accad. Alb. 8.
Cust.-inser. Delaggio Cesare, v. Acc. Albert. 4.
Id. Melotti Gius., v. Acc. Albert. 8.
Id. Pira Gius., v. Acc. Alb. 4.
Id. Luparia Gius., v. Acc. Albert. 6.
Id. Davico Gius., v. Acc. Albert. 8.
Id. Sillano Pietro, v. Acc. Alb. 2.

Accademici Nazionali.

Ambrosio cav. Gabriele, scultore.
Belli gr. uff. Luigi, scultore.
Beltrami comm. sen. Luca (Milano).
Bistolfi comm. Leonardo, scultore.
Boggio comm. Camillo, archit.
Boldini cav. Gio., pittore (Parigi).
Butti cav. Enr., scultore (Milano).
Canonica comm. Pietro, scultore.
Carcano cav. Filippo pittore (Milano).
Carena Felice, pittore.
Caselli cav. uff. ing. Crescentino, archit
Cavalleri cav. Vitt., pittore.
Ceppi conte comm. Carlo, architetto.
Ceradini cav. Mario, architetto.
Contratti Luigi, scultore.
Corrado dott. Corradino, uff. ☎, prof. di storia di b. a.
Dalzotto comm. Ant., scultore (Venezia).
D'Orsi comm. Achille, scultore (Napoli).
Ferrari comm. Ettore, scultore (Roma).
Fragiacomo cav. Pietro, pittore (Venezia).
Gallori cav. Emilio, scultore (Roma).
Giacosa comm. prof. Piero, predetto.
Giani Gio., pittore
Grosso comm. Giacomo, pittore, predetto.
Lavini comm. dott. Gius., pittore.
Maccari comm. senatore Cesare, pittore (Roma).
Mancini Ant., pittore (Roma).
Marchisio comm. Andrea, pittore, predetto
Michetti comm. sen. Gian Paolo (Francavilla al Mare).
Molli comm. ing. Stefano, architetto.
Monteverde comm. sen. Giulio (Roma).
Noelli Agide, pitt. architetto, predetto.
Nono cav. Luigi, pittore (Venezia).
Onetti Luigi, pittore.
Pollonera cav. Carlo, pittore.
Reycend ing. comm. Aug., architetto.
Ricci comm. Corrado, critico (Roma).
Rigotti Annibale, architetto.
Rivalta comm. Aug., scultore (Firenze).
Rubino cav. uff. Edoardo, scultore.
Sacheri gr. uff. ing. Giovanni.
Sartorio cav. G. Aristide, pittore (Roma).
Smeriglio prof. cav. Ern., pittore.
Tallone cav. Cesare, pittore (Milano).
Tavernier Andrea, pittore.
Tito cav. Ettore, pittore (Venezia).
Trentacoste cav. Dom., scultore (Firenze).
Venturi comm. Adolfo, critico (Roma).
Verno Camillo, pittore (Modena).
Zocchi comm. prof. Cesare, scultore.

Reale Accademia d'Agricoltura
di Torino

Via Valperga Caluso 33, Palazzina propria.

Carlo Vittorio Amedeo III volendo promuovere in Piemonte gli Studi Agronomici istituì, con R. Patenti 23 maggio 1785, una *R. Società Agraria*, alla quale parecchi chiari ingegni s'attribuirono ad onore di appartenere. Carlo Alberto nel 1842, le diede il titolo di *R. Accademia di Agricoltura*, e nel 1865 fu ricostituita presso il R. Museo industriale italiano di Torino col titolo di *Società Reale di Agricoltura, Industria e Commercio*, col mandato di promuovere, con l'Agricoltura, anche le Arti, il Commercio e l'istruzione industriale e professionale del Regno. Nel 1870, con Regio Decreto 10 aprile, fu nuovamente costituita col titolo di *R. Accademia di Agricoltura*, e collo scopo di promuovere le cognizioni teoriche e pratiche riguardanti l'Agricoltura, non meno che le Scienze e le Arti che vi abbiano relazione. I Membri ordinari residenti non possono eccedere i 50; i corrispondenti nazionali 100; corrispondenti esteri numero indeterminato); sono eletti fra le persone che per i loro lumi, opere date alla luce o memorie, già presentate, vengono riputate più in grado di contribuire allo scopo. La nomina ad Accademico ordinario deve essere approvata dal Re.

L'Accademia possiede, oltre ad una Palazzina, una pregevole Biblioteca ora riordinata e messa a disposizione degli studiosi in giorni ed ore determinate (martedì e sabato dalle ore 16.30 alle ore 18) ed un Orto sperimentale ove nella primavera hanno luogo corsi pubblici popolari di innesto e di frutticoltura.

Presidente

Mattirolo dott. prof. comm. Oreste, socio nazionale della R. Accad. dei Lincei, membro della R. Accad. delle Scienze, dirett. del R. Orto Botanico al Valentino.

Vice-presidente

Guareschi dott. prof. comm. Icilio, professore ordinario di Chimica Farmaceutica nella R. Università, membro della R. Accademia delle Scienze di Torino, c. Valentino 11.

Segretario

Voglino dott. prof. Pietro, ☎, v. Gioberti 86.

Segretario aggiunto

Negri dott. prof. Gio., c. Re Umberto 77.

Direttore dell'orto

Gola dott. prof. Gius., v. Ormea 52.

Bibliotecario

Negri dott. prof. Gio., c. Re Umberto 77.

Conservatore delle collezioni

Camerano dott. comm. Lorenzo, senatore del Regno, prof. ord. di zoologia e di anat. comparata nella R. Università, *vice-presidente* della R. Accad. delle Scienze di Torino, Pal. Carignano.

Tesoriere-economo

Martino cav. dott. Felice, v. Maria Vittoria 6.

Membri ordinari aggiunti

Chiej-Gamacchio dott. prof. Gius., ☎, direttore della Cattedra ambulante di agricoltura, v. Ormea 53.
Parona dott. prof. comm. Carlo Fabrizio, membro della R. Accad. delle Scienze, dirett. del Museo di Geolog., palazzo Carignano.
Piolti dott. prof. Gius., ☎, Libero doc. di petrografia nell'Univ., v. della Rocca 14.

Associazione Piemontese dei Laureati e Professori di Agraria

Via Ormea 47, ☎ 17-46.

Costituita in Torino il 18 maggio 1910, ha per iscopo di difendere, proteggere e sviluppare gli interessi morali e materiali della classe dei Laureati e Professori di Agraria e quelli dell'Agricoltura piemontese e nazionale. Svolge la sua azione nelle quattro provincie piemontesi, e nei circondari di Mortara e di Voghera (antico Piemonte).

Presidente onorario

Rebaudengo conte senatore Eugenio, presidente del Comizio Agrario di Torino, v. Carlo Alberto 40.

Vice-presidente onorario

Guerrieri Gastone conte di Mirafiori e Fontanafredda, v. della Rocca 20.

Presidente effettivo

Jemina prof. comm. Aug., v. Ormea 50.

Vice presidente effettivo

Chiej-Gamacchio dott. cav. Gius., via Ormea 53.

Consiglieri

Jacometti dott. Gio. (Villafranca Piemonte).
Lojacono dott. Antonio (Vercelli)
Novelli dott. Novello (Vercelli).
Tognato dott. Luigi (Novara).
Remondino dott. cav. uff. Carlo (Cuneo).
Voglino dott. cav. Enrico (Alessandria).

Segretario-Cassiere

Lelli dott. Arturo (Chieri).

Sindaci effettivi

Bonacini dott. Angelo (Pinerolo).
Fabiani dott. Carlo-Fabiano (Romagnano Sesia).
Tommasina cav. ing. Ces., v. Pastrengo 18.

Probiviri

Geisser avv. comm. Alb., v. Arsenale 33.
Righini di S. Albino nob. avv. prof. Carlo, p. Statuto 10.
Voli avv. cav. uff. Gio., v. Confienza 19.

Sindaci supplenti

Balbiano di Colcavagno nob. Vitt., dott., v. Cavour 12.
Canda dott. Adolfo (Asti).

Associazione Chimica Industriale

Gall. Nazionale, scala A, p. nobile.

Ha lo scopo di promuovere, anche col proprio organo ufficiale *l'Industria Chimica, Mineraria e Metallurgica*, gli studi di chimica industriale e di tutelare e difendere gli interessi economici delle industrie chimiche e dei cultori di tali scienze.

Presidente

Sclopis ing. comm. Vittorio, v. Meucci 1.

Vice-presidente

Rotta comm. dott. Giuseppe, via Carlo Alberto 18.

Segretario-tesoriere

Levi cav. Amedeo, v. Alfieri 9.

Consiglieri

Baroni cav. uff. Ersilio, p. Bodoni 3.
Herrnhut ing. Bernardo, v. Ormea 92.
Foa comm. Bened., c. Vitt. Eman. II, 61.
Garelli dott. prof. Felice.
Mattirolo ing. comm. Ettore, v. Carlo Alberto 45.
Gotterôt ing. cav. Paolo, v. Gioberti 78.
Ponzani nob. dott. Vittorio, v. Nizza 27.
Rossi dott. Paolo, v. Arsenale 14.
Rostagno cav. dott. Domenico, c. Vittorio Emanuele II, 73.
Scavia dott. prof. Michel., c. Oporto 30.
Zambelli cav. Cesare, v. Mad. Cristina 85.
Zerboglio Gius. Paolo, v. delle Scuole 7.

Stazione Sperimentale

per la lotta

contro le **malattie infettive del bestiame**

in Piemonte e in Liguria.

Sede: Via Bologna, angolo via Paganini.

Presidente

Rebaudengo conte avv. Eugenio, senatore del Regno, v. Carlo Alberto 40.

Direttore

Mazzini dott. prof. Gio., v. Bologna angolo v. Paganini.

Aiuto

De Gasperi dottor prof. Federico, via Nizza 52.

Società Piemontese di Archeologia e di Belle Arti

Via Napione 2 (casa propria).

Fu fondata nel 1874 e pubblica le sue investigazioni scientifiche nei suoi *Atti*. Ha 100 Soci effettivi, ed un numero illimitato di Soci corrispondenti.

Presidente

Boselli S. E. avv. Paolo, gran cordone ✻ e ⛀, cav. dell'Ordine Supremo della SS. Annunziata, p. Maria Teresa 3.

Vice-presidente

Assandria dott. comm. Gius., p. Emanuele Filiberto 18.

Segretario

Galleani d'Agliano di Caravonica conte dott. Renato, v. Lamarmora 9.

Tesoriere

Rocca cav. ing. Alfredo, c. Valentino 44.

Conservatore delle collezioni e bibliotec.

Baudi di Vesme nob. Aless., v. dei Mille 51.

Bibliotecario

Curlo march. dott. Faustino, c. Cairoli 4.

Vice-bibliotecario

Rati-Opizzoni di Torre conte Luigi Amedeo, v. Brofferio 3.

Commissione

per le Pubblicazioni della Società.

Presidente

Assandria dott. comm. Giuseppe, predetto.

Membri

Armando cav. Vinc., v. Maria Vittoria 3.
Bertea ing. Cesare, c. Vitt. Eman. II, 19 (oltre Po).
Curlo march. dott. Faustino, predetto.
Patetta prof. cav. Fed., v. S. Massimo 44.
Rovere dott. Lorenzo, c. Vinzaglio 45.

Regia Deputazione sovra gli Studi di Storia patria

per le Antiche Provincie e la Lombardia

Piazza Castello 12.

Venne istituita dal Re Carlo Alberto con R. Biglietto delli 20 aprile 1833 allo scopo di pubblicare i documenti, le leggi municipali, cronache, storie antiche e vecchi scrittori del suo Stato. Fu poi estesa la sua giurisdizione alle provincie della Lombardia. Risiede negli Archivi di Stato.

Presidente

S. E. Boselli Paolo, dott. aggr. alla Facoltà di Giur. della R. Univ. di Genova, deput. al Parlam. nazion., Primo Segret. di S. M. per l'Ord. Mauriz., Cancell. dell'Ord. della Corona d'Italia, C. O. S. SS. A., gran cord. ✻, gr. cord. ⛀, gr. cord. dell'Aquila rossa di Prussia, dell'Ordine di Alberto di Sassonia, dell'Ordine di Bertoldo I di Zähringen (Baden) e del Sole levante del Giappone, gr. uffic. dell'Ord. di Leopoldo del Belgio, uffiz. della Corona di Prussia, della Legion d'Onore di Francia e C. O. della Concezione di Portogallo, p. Maria Teresa 3.

Vice-Presidente

Baudi di Vesme nob. dei conti Alessandro, v. dei Mille 51.

Segretario

Manno bar. D. Antonio, senat. del Regno, socio della Reale Accad. delle Scienze di Torino, membro del R. Istituto storico italiano; Commiss. del Re presso la Consulta Araldica, gr. uffiz. ✻, gr. cord. ⛀, Balì e cav. gr. croce d'onore e devoz. del S. M. O. di Malta, via Ospedale 19.

Membri residenti in Torino

Manno bar. D. Ant., predetto.
Boselli Paolo, predetto.
Baudi di Vesme nobile Alessandro, pred.
Usseglio avv. Leop., gr. uff. ✻ e ⛀, dott. di leggi, c. Sommeiller 16.
Roberti dott. Gius., ✻, ⛀, v. Bonafous 7.
Rondolino avv. Ferdin., v. Cernaia 32.
Rinaudo prof. avv. Costanzo, gr. uff. ✻ e ⛀, v. Brofferio 3.
Sforza conte Gio., uff. ✻, comm. ⛀, via S. Dalmazzo 24.
Lattes prof. Aless, v. Vitt. Amedeo II, 16.
Segre prof. Arturo, v. Vitt. Amedeo II, 13.
Contessa prof. Carlo, v. Urbano Rattazzi 3.
Patetta prof. Federico ⛀, v. S. Massimo 44.
Einaudi professor Luigi, p. Statuto 16.
Prato dott. Giuseppe, v. Bertola 37.
De-Magistris dott. Carlo Pio, via Giov. Prati 3.
Ruffini dott. Francesco, comm. ⛀, via Principe Amedeo 22.
Ciau cav. prof. Vittorio, v. Berchet 2.

La Regia Deputazione ha inoltre Soci non residenti e corrispondenti Italiani e Stranieri.

Società Storica Subalpina

Via Ponza 4.

Sorta nel 1895 per promuovere e pubblicare studi inerenti alla storia della Regione Subalpina.

Presidente

Facta S. E. Luigi, G. C. ✻ e G. C. ⛀ (Roma).

Vice-presidente e direttore

Gabotto dott. nob. comm. Ferdinando, prof. ordin. di storia moderna nella R. Univ. di Genova, v. Ponza 4.

Consiglieri

Barelli prof. dott. Gius., v. Vico 4.
Colombo prof. dott. Aless. (Venezia).
Durando avv. Edoardo, corso Duca di Genova 62.
Tallone dott. prof. cav. Armando (Pavia).

Segretari

Bollea prof. dott. Luigi Cesare, c. Re Umberto 75.
Patrucco prof. dottore Carlo Evasio (Alessandria).

Amministratore

Alessio teol. prof. Felice (Pinerolo).

Società Nazionale per la Storia del Risorgimento Italiano

Sotto l'Alto Patronato di S. M. il Re.

Comitato Piemontese

Galleria Nazionale, scala *B* presso l'Associazione « Pro Torino ».

Presidente

Ferrero di Cambiano march. Cesare, senatore del Regno, v. Sagliano 4.

Vice-presidente

Chiala comm. gen. Valentino, v. Donati 2.

Segretario

Govone conte Uberto, v. della Rocca 20.

Consiglieri

Barbavara di Gravellona conte G. C., via S. Giulia 65.
Bragagnolo prof. dott. cav. Gio., via Bellavista 13-15 (Val Salice).
Colombo prof. Adolfo, v. Mad. Cristina 49.
Contessa prof. Carlo, v. Urbano Ratazzi 3.
De Magistris prof. Carlo Pio, v. Giovanni Prati 3.
Manno barone D. Ant., v. Ospedale 19.
Morelli dei conti di Popolo nob. tenente-generale Carlo Alberto, via Vittorio Amed. II, 9.
Mori Ubaldini degli Alberti conte Mario, v. Fanti 6.
Occella-Trinchero Ildegarde, v. Bonafous 2
Rinaudo avv. prof. grand'uff. Costanzo, v. Brofferio 3.
Roberti cav. prof. Gius., v. Bonafous 7.
Sforza conte dott. comm. Gio., via San Dalmazzo 24.

Commissione per il Regesto di documenti storici sul Piemonte nel Risorgimento Italiano

Sede presso la *Pro Torino*, Via Roma 28 Galleria Nazionale

Presidente

Rossi conte avv. Teofilo, senatore del Regno, v. Gius. Pomba 1.

Segretario

Colombo dott. prof. Adolfo, v. Madama Cristina 49.

Membri

Barbavara di Gravellona conte Giuseppe Cesare, v. S. Giulia 65.
Gianotti conte magg. Vittorio, via della Rocca 21.
Patetta comm. prof. Federico, v. S. Massimo 44.

Rinaudo avv. prof. grand'uff. Costanzo, v. Brofferio 3.
Ruffini gr. uff. prof. Francesco, senatore del Regno, v. Principe Amedeo 22.
Sforza conte comm. Gio., v. S. Dalmazzo 21.

Associaz. Nazion. per i Paesaggi ed i Monumenti pittoreschi d'Italia

L'Associazione ha scopo di svolgere opera di illustrazione, difesa e ripristino delle nazionali bellezze artistiche e naturali.

Direzione per la Provincia di Torino.

Barbavara di Gravellona conte Giuseppe Cesare, *direttore*, v. S. Giulia 67.

Consiglieri della Sede centrale residenti in Torino

Crispolti march. Filippo, p. Cavour 2.
Barbavara di Gravellona conte Giuseppe Cesare, predetto.

Società *Pro Coltura femminile*

Via Assarotti 11.

La Società dispone di un *gabinetto di lettura*, fornito di periodici italiani e stranieri, e di una *biblioteca circolante*, ricca di libri di lettura amena e di erudizione, ripartiti in più gruppi, adatti rispettivamente alla diversa età e coltura delle lettrici; promuove *conferenze*, *audizioni musicali* e *corsi di lezioni*; ed organizza *gite* a località notevoli per bellezze naturali ed artistiche dei dintorni di Torino.

Quota annua per le **socie ordinarie** L. **6**; per le *aggregate* (già allieve di scuole medie) L. **4**.

Consiglio Direttivo.

Presidenti delle singole Sezioni

Filippi Gabrici Giulia (*Biblioteca*), via Gropello 10.
Motta-Ciaccio dott. Lisetta (*Gabinetto di lettura*), c. Oporto 46.
Quattrino prof. Teresa (*Gite*), v. F. Lanfranchi 2.
Rostagni di Bozzolo dott. Marianna (*Conferenze e Concerti*), v. Gioberti 74.

Consigliere

Allan-Civita prof. Amelia, c. Moncalieri 91.
Balegno dott. Eugenia, v. Valsalice 20.
Battegazzorre Maria, v. Massena 4.
Becchio-Masino Clotilde, via Amedeo Peyron 37.
Bernocco-Fava-Parvis prof. Giulia, piazza Carlo Felice 10.
Brielli Bianzeno Amalia, v. S. Franc. da Paola 15.
Capellaro Maria, v. Gioberti 40.
Casalegno prof. Anna, v. Amedeo Avogadro 19
Cazzola Maria, v. Consolata 5.
Cerruti Maria, v. Bogino 27.
Diatto Olga, v. Cibrario 10.
Dina Del Monte Luisa, v. Cernaia 6.
Falco Rosina, v. S. Secondo 11.
Ferrante Silvia, v. Cernaia 3.
Ferrero Anna Teresa, v. Arcivescovado 17.
Foffano-Stampini dott. Silvia, v. Maria Vittoria 42.
Guirand Giselda, c. Peschiera 2.
Laudi Ovazza Clelia, v. Pietro Micca 9.
Lessona Ninetta, v. Beaumont 4.
Levi Rignano Elisa, c. Siccardi 16.
Maestro dott. Ida, c. Vinzaglio 19.
Magri-Furno prof. Albertina, v. Donati 27.
Mei dott. Lea, v Arsenale 4.
Micheletta Matilde, v. S. Secondo 37.
Pennoncelli Maria, v. Carena 6.
Pollotti Cristina, v. S. Secondo 37.
Predella-Longhi dott. Lia, v. Gioberti 74.
Rinaudo Giuseppina, v. Brofferio 3.
Roncali prof. Elsa (Genova).
Segre Elena, c. Vittorio Emanuele II, 85.
Semeria Caterina, piazza Vittorio Emanuele I, 12.
Silvestri Giorgi dott. Agnesina, v. Principi d'Acaja 7.
Soldati Manis prof. Anna, v. Giulio 16
Sorasio Adelina, v. Maria Vittoria 11
Trani prof. Bianca, c. Francia 24.
Trivero Benedetta, v. Carlo Alberto 19.
Viriglio dott. Luisa, v. S. Secondo 70.
Zola Albertina, v. S. Quintino 20.

Cassiera

Barelli rag. Giulia, v. Princ. d'Acaja 26.

Segretaria

Zanni Maria Giacinta, v. S. Quintino 53.

Federazione fra Società Scientifiche e Tecniche in Torino

Galleria Nazionale, scala *A*, 13-20.

Presidente

Sclopis ing. comm. Vittorio, v. Meucci 1.

Segretario

Bosone ing. Luigi, c. Vinzaglio 12.

Economo

Nuvoli nob. ing. cav. Risbaldo, v. Mentana 9.

Cassiere

Ponzani nob. dott. Vittorio, v. Nizza 27.

Consiglieri

Chiesa ing. cav. Terenzio, c. Re Umberto 82.
Chevalley ing. prof. cav. uff. Giovanni, v. Maria Vittoria 16.
Ferraris ing. prof. cav. Lor., v. Ponza 3.
Levi cav. Amedeo, v. Alfieri 9.
Garello ing. Guido, c. Regina Margherita 242.

Revisori dei conti

Gonella nob. ing. Andrea, c. Vittorio Emanuele II, 17 (oltre Po).
Lignana ing. Gius., c. Vitt. Eman. II, 111.
Rostagno cav. Domenico, corso Vittorio Emanuele II, 73.

Società Promotrice delle Belle Arti

Parco del Valentino.

Istituita nel 1842 per iniziativa del conte Cesare di Benevello allo scopo di promuovere con annue Esposizioni il culto delle belle arti.

Presidente

Foà comm. dott. prof. Pio, sen. del Regno, c. Valentino 40.

Vice-presidente

Bistolfi comm. Leonardo, scultore, via Bonsignore 3.

Tesoriere

Vicarj ing. comm. Mario, c. Vitt. Em. 68.

Consigliere segretario

Devecchi avv. prof. Cesare Maria, via Amedeo Avogadro 11.

Consigliere vice-segretario

Levis comm. Giuseppe Augusto, pittore (Racconigi).

Consiglieri

Bonicelli ing. cav. Enrico, v. Massena 20.
Cavalleri cav. Vittorio, pittore, c. Orbassano 220, Tetti Varrò (Torino).
Galleani d'Agliano di Caravonica conte Renato, v. Lamarmora 9.
Grosso comm. prof. Giacomo, pittore, via Accademia Albertina 8.
Rubino cav. uff. Edoardo, scult., v. Asti 17.

Commissione per la revisione dei conti

Ajello cav. Placido, c. Palestro 5
Negri comm. prof. Pasquale, v. Madama Cristina 90.
Roggieri avv. Carlo Felice, v. Perrone 2.

Impiegati

Falletti Vittorio, *segretario della società*, v. S. Massimo 40.
Camurati Eugenio, *commesso*, Parco del Valentino (Palazzo sociale).

Società di Cultura

Via S. Teresa 2 — 41-78.

Sezione musicale. Sale di lettura, Giornali politici, letterarii, umoristici, illustrati Riviste italiane e estere. Biblioteca circolante. Biblioteca musicale. Conversazioni, conferenze, discussioni sopra argomenti di cultura generale. Esclusione assoluta di criteri di parte politica o religiosa. Quota pei Soci ordinari: L. 30, ridotta a L. 24 per le persone appartenenti alle famiglie dei soci, per i maestri elementari e per gli studenti. I soci aggregati pagano L. 20 all'anno ed hanno diritto o alla frequentazione dei locali, o all'uso della biblioteca sociale.

Presidente

Bertacchi prof. Cosimo, v. Bicocca 1.

Consiglieri

De Angeli cav. Riccardo, *economo*, via S. Massimo 55.
Treves ing. Abramo, *segretario*, v. Arcivescovado 10.
Rovere Giovanni, *cassiere*, v. Caraglio 109.
Bonelli avv. Paolo, v. Ottavio Revel 19.
Ottolenghi avv. Sergio, v. Maria Vittoria 21.
Durandi avv. Jacopo, v. Bogino 13.
Serra Camillo, c. Oporto 19.

Revisori dei conti

Anau Gustavo, v. Carlo Alberto 43.
Magnetto rag. Giuseppe, v. Madama Cristina 35.

Università Popolare

Segreteria:

Corso Vittorio Emanuele II, 111.

Istituita nel 1900, ha per iscopo di diffondere la coltura scientifica e letteraria fra quelle classi della cittadinanza che non avendo fatto corsi speciali di preparazione, pur desiderano coltivare la mente in qualche ramo di studi.

L'Università Popolare ha scopo puramente scientifico ed esclude perciò ogni propaganda politica o religiosa.

Preside

Loria prof. Achille, c. Vitt. Eman. II, 95.

Comitato generale

Bachi rag. Donato, corso Vittorio Emanuele II, 111.
Balsamo-Crivelli prof. Gustavo, via Valeggio 24.
Barbavara di Gravellona conte Giuseppe Cesare, v. S. Giulia 65.
Bistolfi comm. Leonardo, v. Bonsignore 3.
Carrara prof. Mario, c. Peschiera 10.
Chiantore Gustavo, c. S. Martino 1.
Corrado prof. cav. uff. Corradino, p. Vittorio Eman. I, 19.
Crispolti march. Filippo, p. Cavour 2.
Fano prof. dott. Gino, c. Vittorio Emanuele II, 105.
Foà prof. Carlo, c. Siccardi 84.
Foà prof. Pio, senat. del Regno, corso Valentino 40.
Geisser comm. Alb. v. Arsenale 33.
Herlitzka prof. Amedeo, c. Re Umberto 60.
Prato prof. avv. Gius., v. Bertola 37.
Rizzo prof. cav. G. E., v. Po 18.
Viglongo Stefano, v. Barbaroux 10.

Segretario

Bachi rag. Donato, predetto.

Cassiere

Sacerdote Oreste, v. Sagliano 2.

Circolo Universitario Cattolico *Cesare Balbo*

Via Po 4.

Conta un trentennio di vita. Suo scopo è di riaffermare gli universitari nei principî cattolici, svolgerne la cultura, fortificarne il carattere, prepararli all'azione, farne cittadini utili alla causa della religione, della società, della patria.

Presidente

Manzoni Aless. (lettere), v. Le Chiuse 25.

Vice-presidente

Gambera Giovenale (mat.), v. dei Mille 32.

Segretario-tesoriere

Bricarelli Ignazio (legge), v. Cernaia 30.

Consiglieri

Bettazzi Raffaello (ing.), v. Maria Vittoria 42
Borghezio teol. avv. Gino (lettere), via S. Chiara 9.
Caligaris Lodovico (legge), c. Palestro 5.
Coassolo Adolfo (lettere), v. Ormea 78
Daneo Vittorio (legge), v. Massena 4.
Guglielminetti Riccardo (lettere), v. San Dalmazzo 7.
Richelmy Carlo (legge), v. Ospedale 20.

Circolo Tecnico *Galileo Ferraris*

(già *Associazione Elettromeccanica* **Galileo Ferraris**) e Unione filotecnica.

Vicolo Benevello
presso le Scuole Tecniche S. Carlo.

Questo Circolo ha per iscopo di stabilire periodicamente riunioni amichevoli e cordiali fra i cultori e gli amatori dello studio dell'Elettrotecnica e promuove la diffusione dei progressi della *meccanica, chimica* e *metallurgia* nelle loro applicazioni.

Soci residenti: pagano la tassa di L. 10 annue, più L. 2 di buon ingresso.

Soci corrispondenti: la tassa annua di L. 5, più L. 2 di buon ingresso

Soci della «Unione Filotecnica»: la tassa annua di L. 5, più L. 1 di buon ingresso.

Consiglio direttivo

Lovera cav. prof. Vincenzo, v. S. Domenico 40.
Botto Micca ing. Mario, *direttore didattico onorario*, v. Valeggio 26.
Goytre prof. Vincenzo, *direttore didattico*, v. Parini 10.
Colomba geom. Ant., str. Val Salice 20.
Cerchio prof. Carlo, p. Castello 26.
Cucca Mistrot cav. rag. Piero, via Gio. Berchet 2.
São Agostino, v. Costigliole 8.
Dovo Giovanni, v. Garibaldi 57.
Roggero Candido Alb., *segretario*, via Bogino 13.

Consiglio tecnico.

Peano cav. prof. Gius., v. Barbaroux 4.
Marenco ing. cav. uff. Emilio, v. Po 6.
Pianta E. Carlo, *elettric.*, v. Nizza 183.
Maraziti Carlo, laureando, v. S. Anselmo 1.
Portalupi dott. Attilio, c. Siccardi 15.
Roggero Candido A., predetto, *segretario.*

Società degli Ingegneri e degli Architetti in Torino

Galleria Nazionale, scala *A*, p. nob.

☎ 13-20.

Presidente

Chevalley ing. prof. cav. uff. Giovanni, v. Maria Vittoria 16.

Vice-presidenti

N. N.
Thovez ing. Ettore, c. Re Umberto 69

Consiglieri

Ferrero ing. dott. Ernesto, v. Cibrario 30.
Boella ing. Casimiro, v. Sacchi 42.
Sulliotti ing. Gino, c. Francia 38.
Mollino ing. cav. uff. Eugenio, corso Valentino 40.
Bonicelli ing. prof. cav. Enr., v. Massena 20.
Gay ing. cav. Corrado, c. Firenze 21.

Segretario

Garello ing. Guido, corso Regina Margherita 242.

Vice-segretario

Rovere ing. Giacomo Vittorio, corso Re Umberto 38.

Bibliotecario

Roissard di Bellet nob. ing. Camillo, via Madama Cristina 29.

Tesoriere

Ceriana ing. comm. Franc., v. Lagrange 3.

Associaz. amichevole fra gli Ingegneri

ex-Allievi della Scuola di Torino.

Sede: R. Politecnico, Cast. del Valentino.

Fondata il 26 luglio 1908, ha per iscopo di stabilire e mantenere relazioni amichevoli fra gli exallievi della Scuola d'Applicazione o del R. Politecnico di Torino che vi conseguirono la licenza di Ingegnere, di utilizzare queste relazioni a vantaggio dei soci e nell'interesse generale.

L'Associazione ha raggiunto il numero di 1900 aderenti circa, e fa parte della Federazione fra i sodalizi degli Ingegneri e degli Architetti Italiani con sede in Roma, via Poli 29.

L'Associazione ha Delegati nelle principali città d'Italia e cioè Roma, Milano, Genova, Padova, Venezia, Bologna, Firenze, Napoli, Cagliari e Palermo.

Alla fine del 1912 è stato pubblicato il primo *Annuario* dell'Associazione, che contiene le notizie dei 5091 ingegneri laureati nella Scuola di Torino dalla fondazione fino al 1910.

È in corso di preparazione il secondo *Annuario* che conterrà le notizie, aggiornate e completate, riguardanti i 5558 laureati in Torino dal 1862 al 1913.

Presidente

Lattes ing. comm. Oreste (Roma, via Nazionale 96).

Consiglieri

Ammirato cav. ing. Gius. (Genova, piazza S. Luca 7).
Baggi ing. prof. cav. uff. Vittorio, corso Valentino 38.

Bottiglia ing. prof. comm., Angelo, piazza Vittorio Emanuele I, 16.
Ferraris ing. cav. prof. Lorenzo, v. Ponza 3.
Pomba ing grand'uff. Giuseppe Luigi, via S. Quintino 43.
Sizia ing. cav. Francesco (Roma, via Bezzecca 14).
Tedeschi ing. cav. Massimo, v. Filangeri 8.

Segretario-cassiere

Girola ing. cav. Alb., v. della Rocca 25.

Associaz. *Galileo Ferraris*

fra gli Allievi Ingegneri del R. Politec. di Torino

Via Goito 11. ☎ 55-06.

Presidente onorario

D'Ovidio prof. Enrico, senatore del Regno.

Presidente

Gamacchio Sandro Paolo, v. Tinivelli 1.

Vice-presidente

Murzone Giovanni, v. Montevecchio 11.

Segretario

N. N.

Vice-segretario

Gallinaro Ugalberto, v. Princ. d'Acaja 15.

Contabile

Ottina Ippolito, v. Goito 6.

Direttore cooperativa

N. N.

Cassiere

Lolli Enzo, v. Madama Cristina 62.

Bibliotecario

Perucca Alceste, v. Amedeo Peyron 22.

Economo

N. N.

Consiglieri

Aldera Carlo.
Caldera Oreste, amministr. della rivista tecnica «Il Valentino», v. S. Quintino 18
Dami Dino, v. Mad. Cristina 26.
Menzione Ottavio, v. dei Mille 32.
Pistelli Francesco.
Stella Nazareno, v. Orto Botanico 18.

Società Geologica Italiana

(Roma).

Socio onorario

S. A. R. Luigi di Savoia Duca degli Abruzzi.

***Soci residenti in* Torino**

Parona prof. Carlo Fabrizio, pal. Carignano.
Audisio di Somma cav Feder., v. Giulio 12.
De Ferrari ing cav. uff. Paolo Emilio, via delle Scuole 10.
Della Beffa dott. Gius., R. Politecnico.
Dervieux prof. Ermanno, v. Carlo Alb. 29.
Luda di Cortemiglia nob. ing. Cesare Alberto, R. Politecnico.
Mattirolo ing. comm. Ett., v. Carlo Alb. 45.
Picasso ing. prof. Vitt. Eman., v. Arcivescovado 1.
Prever dott. Pietro, palazzo Carignano.
Roccati dott. prof. Aless., R. Politecnico, Castello del Valentino.
Sacco prof. cav. Federico, R. Politecnico.
Stella ing. Augusto, c. Dante 42.
Virgilio prof. Francesco, pal. Carignano.
Zuffardi dott. Pietro, pal. Carignano.
Toso ing. comm. Pietro, corso Vittorio Emanuele II, 87.
Martinotti dott.ª Anna, Museo geologico, palazzo Carignano.

Società Meteorologica italiana

Sede amministrat. via Monte di Pietà 28.

☎ 11-80.

Osservatorio centrale

Castello Medioevale al Valentino.

Ha per scopo promuovere lo studio della meteorologia e delle scienze affini in Italia, di volgarizzare la pratica utilità di tale studio nelle molteplici sue relazioni sia coi problemi della scienza, sia coi dettami dell'alpinismo, dell'igiene, della agricoltura, dell'industria ed in generale della pubblica economia.

Presidente onorario

S. M. il Re Vittorio Emanuele III.

Membro protettore

S. A. R. il Duca di Genova.

Direttore generale

Cittadella Vigodarzere conte Ant., dirett. e propriet. dell'Oss. Meteorologico di Fontaniva e dirett. dell'Oss. Centrale, Castello Medioevale.

Vice-direttori

Celoria prof. Giov., dirett. del R. Osservatorio Astron. di Brera.
Da Schio conte Almerico, dirett. Osservatorio Meteor. di Vicenza.
Palazzo prof. cav. Luigi, dirett. Ufficio Centrale di Meteorol. e Geodinam. (Roma).
Cibrario conte avv. Luigi, presid. della Sezione di Torino del Club Alpino.
Cora comm. prof. Guido (Roma).
Montù prof. gr. uff. ing. Carlo, *segr. gen.*

Consiglieri

De Giorgi dott. cav. Cosimo, direttore dell'Osservatorio di Lecce.
De Marchi prof. L., R. Bibliotecario dell'Università di Padova.
Giovannozzi P. Giovanni (Firenze).
Lais P. Gius., dir. Specola Vaticana (Roma).
S. E. Cardinale Maffi monsignor Pietro, arcivescovo di Pisa.
Roster, prof. R. Istit Studi Sup. di Firenze.
Tascone P. Giacomo, monaco benedett. (Subiaco – Roma).
Bianchi prof. don Andrea, direttore dell'Osservatorio di Chiavari.
Rizzo, prof. dirett. Osservat. di Messina.
Gamba dottore P., direttore Osservatorio Geo-fisico di Pavia.
Alfani P. Guido, direttore Osservatorio Ximeniano di Firenze.

Calvori Pio, dirett. Osservat. di Pesaro.
Eredia dott. Filippo dell'Ufficio Centrale di Roma.
Alippi Tito, prof. di fisica al R. Liceo e all'Istituto Tecnico di Spezia.

Ispettori

Bertelli Gio., dirett. propr. dell'Osserv. di Varlungo.
De Giorgi dott. Cosimo, dirett. dell'Osservatorio di Lecce.

Accad. d'Arte *Leonardo da Vinci*

Via Moncalvo 33.

Fondata dall'artista prof. Giovanni Battista Alloati, si propone di essere una scuola dove gli studi dell'arte siano fatti per puro scopo di coltura personale, per sole signore e signorine, già aventi acquistato una sufficiente coltura generale ma a disagio invece in fatto di coltura artistica.

Direttore

Alloati prof. Giovanni, v. Moncalvo 33

Scuola di paesaggio.

Ubertalli prof. (Moncalieri).

Scuola di figura

Omegna prof. Filippo, v. S. Donato 66*bis*.

Scuola di scultura

Alloati prof. Giovanni, predetto.

Collegio di Scienze Politiche e Coloniali.

Sezione di Torino.

Il Collegio di Scienze Politiche e Coloniali, fondato a Roma nel 1911, ha per fine di promuovere gli studi e diffondere la coltura di quanto si riferisce alle nostre colonie etnografiche e territoriali. Il Collegio consegue questo fine con pubblicazioni speciali e periodiche, corsi di lezioni e di conferenze. La Sezione di Torino, oltrechè organo della Direzione generale di Roma, è altresì costituita in ufficio di informazione per tutto il Piemonte.

Presidente

Di Saluzzo march. Marco, dep. al Parlamento, v. Consolata 1.

Segretario

Bonardelli dott. cav. Eugenio, v. Accademia delle Scienze 4.

Vice-segretario

Reviglio ing. Paolo, v. Carlo Alberto 17.

Circolo di Studi Filosofici

Via S. Teresa 2

(presso la *Società di Cultura*).

Ha per iscopo promuovere studi e discussioni sui problemi che riguardano la cultura filosofica.

Consiglio Direttivo

Corrado prof. cav. uff. Corradino, piazza Vittorio Eman. I, 19.
Cotti prof. Confucio.
Pastore prof. Annibale, v. Pastrengo 15.
Peano prof. cav. Gius., v. Barbaroux 4.
Vidari dott. prof. cav. Gio., v. Valeggio 15.

Associazione Nazionale per gli Studi Pedagogici.

Sezione Torinese

Sede: Scuola « N. Tommaseo »
Via dei Mille 19.

Presidente

Vidari prof. cav. Gio., v. Valeggio 15.

Vice-presidente

Bonferroni prof. cav. Luigi R., Primo ispett. scol., v. Ormea 68.

Segretario

Bernabò-Silorata dott. Gino, Direzione del R. Riformatorio.

Consiglio direttivo

Vidari prof. G., predetto.
Bonferroni prof. cav. Luigi, predetto.
Baudino profª Natalina, direttrice nelle scuole comunali, c. Vitt. Eman. II, 96.
Bernabò-Silorata, dott. Gino, predetto.
Belloni profª Ida, dirett. Istit. Duch. Isabella.

Associazione Ital. fra gli amatori di *Ex-Libris* e stampe artistiche

(in liquidazione).

Liquidatore

Rodina avv. Edgardo, v. Cibrario 13.

Esperanta Grupo

Fondatosi in Torino collo scopo di diffondere la lingua internazionale neutra ausiliaria *Esperanto* e facilitare per essa le relazioni materiali e morali fra persone di paesi diversi.
Indice riunioni, tiene corsi pubblici a pagamento e privati, gratuiti ad enti locali, ecc.

Inviare la corrispondenza al Segretario:
Corso Vinzaglio 15.

Presidente onorario

Rossi conte Teofilo, Sen., sindaco di Torino.

Vice presidente onorario

Cadario-Marese Cesare, *docente della Cattedra Italiana di Esperanto.*

Presidente effettivo

De Balzac ing. Marcello, *delegato della « Universala Esperanto Asocio ». Docente della Cattedra Italiana di Esperanto.*

Vice-presidente

De Balzac ing. Aurelio, v. Parini 10.

Segretario

Diverio Cipriano, c. Vinzaglio 15.

Vice-segretario

Muretti Mario, v. Bernardino Galliari 31.

Cassiere

Diverio Luigi, v. Piazzi 36.

Consiglieri

Diverio Cipriano, c. Vinzaglio 15.
Muretti Mario, v. Bernardino Galliari 31.
Arione Lazzaro, v. Massena 47.
De Balzac Sabina, v. Parini 10.
Aymar Flavia, v. Arsenale 38.

Ottolenghi Elda, v. Andrea Doria 2.
De Benedetti Francesco, v. Reggio 3.
Tacconet Angela, v. Gioberti 12.
Vitali Luigi, v. S. Agostino 22.
Calliano avv. Piero, v. Consolata 1-3.
Borghese prof. Ulrico, via Urbano Rattazzi 1.

Komercala Societo Ido

Segreteria: Viale Stupinigi 159.

Costituitasi in Torino col 1º novembre 1911 con lo scopo di promuovere ed appoggiare a favore dei soci le comunicazioni ed i rapporti commerciali, e di facilitarli nei loro rapporti d'indole scientifica, sportiva e famigliare in Italia ed all'estero, coll'uso esclusivo della Lingua Internazionale della Delegazione [IDO]; e di propagare in Italia l'uso della L. I. IDO promovendo conferenze, istituendo corsi d'insegnamento, pubblicando scritti e riviste in L. I. ecc.

Comitato Soci fondatori.

Presidente onorario

Lusana prof. Paolo, membro dell'Accad. Internaz. per la lingua Ido.

Presidente effettivo

Ariatti, prof.

Segretario-cassiere

Masera avv. rag. Paolo, membro uff. dell'Unione, viale Stupinigi 159.

Segretaria Sez. femminile

Boigner Marie, vice-direttr. Circolo Filologico di Torino, v. Campana 25.

La Poliglotta

Galleria Umberto I, via Basilica 3

(nei locali del Circolo Dora-Borgo Dora).

Ha per iscopo di offrire a Signore e Signori desiderosi di perfezionarsi nell'uso pratico delle lingue moderne, l'occasione di interessanti e utili conversazioni. Queste si svolgeranno guidate da egregi Signori, che saranno come i capi-sezioni dirigenti le conversazioni nelle varie lingue componenti la « Poliglotta ».

Presidente

N. N.

Vice-Presidente

Baietto, industriale, c. S. Maurizio 25.

Segretario

Seglie Giuseppe, v. Roma 23.

Capi-sezione

Konig Von (Signª), *lingua tedesca*, via Cristoforo Colombo 1.
Canova Carlo, *lingua inglese.*
Palomeque y Arroyo, *lingua spagnuola*, c. Vinzaglio 19.
Allaria Filippo, *lingua italiana*, c. Ponte Mosca 8.

Consiglieri

Catone Luigi, c. Ponte Mosca 15.
Coppo rag. Vittorio, v. Milano 20.
Garrone geom. Modesto, c. Ponte Mosca 3.

Associaz. per la Libertà Economica

Sede: Presso la *Pro-Torino*
Galleria Nazionale, 14-97.

Associazione fondata il 30 aprile 1899, nell'intento di affermare i principi classici dell'Economia politica in difesa dei Consumatori contro i dazi protettivi non giustificati da esigenze speciali, e in genere contro le eventuali esorbitanze dello Stato tendenti a favorire una classe a detrimento di altre.

Conta fra i suoi soci corrispondenti Vilfredo Pareto, Yves Guyot, E. Goblet d'Alvielle, Alfred Sasson, Emile Boutroux, Giuseppe Prato.

Presidente

Mosca S. E. prof. Gaetano, deputato al Parlamento, Roma e c. Re Umberto 45.

Vice-presidente

Billia prof. Michelangelo (Pisa, R. Univ.).

Consiglieri

Einaudi prof. comm. Luigi, p. Statuto 16.
Andreis avv. Eulogio, v. Sacchi 24.
Baldioli-Chiorando avv. Vincenzo, via Lagrange 29.
Barbavara di Gravellona conte Giuseppe Cesare, v. Santa Giulia 67.
Cordero di Montezemolo colonnello nob. Giulio, v. della Rocca 49.
De-Magistris prof. Carlo Pio, v. Gio. Prati 3.
Travaglio prof. Cesare, v. Botero 14.

Associaz. Elettrotecnica Italiana.

Scopo di quest'Associazione, fondata da Galileo Ferraris che ne fu primo presidente, è quello di incoraggiare e divulgare in Italia lo studio dell'elettrotecnica, di stabilire e mantenere fra tutti gli elettrotecnici italiani relazioni amichevoli e continue.

Sede Centrale in Milano.

Presidente

Semenza ing. Guido (Milano).

Vice-presidenti

Del Buono ing. Ulisse.
Ferraris prof. ing. cav. Lorenzo v. Ponza 3.
Lori prof. Ferdinando.

Sezione di Torino

Gall. Nazionale, ingr. A, 13-20.

Presidente

Chiesa ing. cav. Terenzio, c. Re Umberto 82.

Vice-presidente

Thovez ing. Ettore, c. Siccardi 69.

Segretario

Bosone ing. Luigi, c. Vinzaglio 12.

Cassiere

Luino ing. Andrea, v. Duch. Jolanda 21.

Consiglieri

Monnet ing. Eugenio, v. Sacchi 28*bis*.
Baggio comm. Carlo, v. Carlo Alberto 35.
Palestrino ing. Carlo, v. Vinc. Vela 17.

Lignana ing. Giuseppe, c. Vittorio Emanuele 111.
Giupponi ing. Luigi, c. Regina Margherita 14.
Mottura ing. Attilio, p. Statuto 14.

Consiglieri alla Sede centrale

Grassi prof. comm. Guido, v. Cernaia 40.
Artom, comm. prof. Aless., c. Siccardi 18.
Curti ing. cav. Camillo, c. Vinzaglio 24.
Ponti ing. prof. cav. Gian Giacomo, c. Re Umberto 82.
Soleri ing. comm. Elvio, v. Maria Vitt. 52.

Istituto per lo studio e la diffusione delle applicazioni del freddo artificiale in Italia.

Sede di Torino: Via Venti Settembre 72.
Tel. 8-30.

Ha lo scopo di divulgare tutte le applicazioni del freddo meccanico nel campo industriale, agricolo e commerciale, di promuovere il sorgere di frigoriferi e depositi frigoriferi nei principali centri di produzione agricola d'Italia nonchè la dotazione di convenienti mezzi di trasporti refrigeranti.

In diretti rapporti colle più importanti fabbriche di frigoriferi nazionali e dell'estero, colla « Rivista del freddo » di Roma ed altre riviste tecniche principali, esso fornirà ogni opportuna notizia, informativa e consiglio agli industriali, commercianti e produttori in derrate od altri prodotti deperibili cui interessi l'industria del freddo.

Direttore

Porta rag. Carlo, v. Venti Settembre 72.

Società di Farmacia di Torino
Via Maria Vittoria 23, p. 1°

Istituita con Reali Decreti del 26 aprile 1856 e 8 giugno 1865. Scopo della Società è di promuovere l'avanzamento della scienza, sostenere il decoro e la dignità dell'arte e proteggerne gl'interessi. La Società si compone particolarmente di Farmacisti; ne possono però anche far parte i distinti cultori delle scienze che hanno qualche relazione colla Farmacia.

Presidente

Bernocco cav. uff. G. B., p. Carlo Felice 10.

Vice-presidente

Dusio cav. Ulisse, v. Po 42.

Segretario generale

Cozzo Franc., v. delle Orfane 29.

Censore

Gianotti cav. Belisario, v. Roma 23.

Segretari particolari

Burzio Emanuele, v. Matteo Pescatore 3.
Bestente Vittorio, p. Carignano 2.

Tesoriere

Varale Antonio, v. Cibrario 11.

Archivista

Operti Gio., v. Romani 8.

Associazione tra Chimici-Farmacisti laureati e diplomati non proprietari.

Via Cavour 11, p. 1°, Tel. 23-71.

Fondata nel 1902. Scopo dell'Associazione è di promuovere il miglioramento economico e morale della classe farmaceutica non proprietaria, di proteggerne gli interessi, di sostenerne il decoro e dignità. Eventualmente presta soccorsi a quei soci che per malattia o vecchiaia siano impossibilitati al lavoro o quando si trovino in angustie economiche. Stabilisce presso di sè un ufficio di collocamento gratuito per i soci.

Presidente

Fiora farm. Paolo, v. Vitt. Amedeo II, 9.

Vice-presidente

Chiaria dott. Pietro, v. Matteo Pescatore 3.

Segretario

Monferrino farm. Amedeo, c. Principe Oddone 36.

Cassiere

Verardi farm. Gio., v. Barbaroux 1.

Consiglieri

Del Più farm. Fermo, v. Rosine 8.
Demo dott. Alfredo, v. Princ. Tomm. 33.
Manzone dott. Vincenzo, corso Vittorio Emanuele II, 8 (oltre Po).

Sindaci revisori

Aime farm. Gius., c. Giovanni Lanza 86.
Guittini dott. Bartolomeo, v. S. Giulia 46.

Archivista

Ceroni farm. Gio., p. Vitt. Eman. I, 21.

Confederazione tra le Associaz. di Chimici Farm. d'Italia non proprietari.

Via Cavour 11, p. 1°, Tel. 23-71.

Fondata nel 1908. Scopo della Confederazione è di dare unità di indirizzo e dirimere gli eventuali conflitti economici e morali che possano prodursi tra proprietari e collaboratori, sia collettivamente, sia individualmente.

Presidente

Fiora farm. Paolo, v. Vitt. Amedeo II, 9.

Vice-presidente

Chiaria dott. Pietro, v. Matteo Pescatore 3.

Segretario

Monferrino farm. Amedeo, c. Principe Oddone 36.

Cassiere

Verardi farm. Giovanni, v. Barbaroux 1.

Archivista

Ceroni farm. Gio., p. Vitt. Eman. I, 21.

Associazione fra ex-Allievi della Scuola di Chimica Ajnardo di Cavour

Via Porta Palatina 1.

Presidente

Bricarelli Domenico, v. Porta Palatina 1.

Segretario

Quaranta Giovanni.

Istituto scientifico *Berio*.
Società torinese di studi psichici e spiritici

Via della Zecca, 10.

Questa Società istituita per appassionare il profano allo studio dei fenomeni comunemente detti di ipnotismo, magnetismo, suggestione, auto-suggestione, sonnambulismo, ecc., ha per iscopo la comunicazione col mondo invisibile intelligente e lo sviluppo delle facoltà latenti, suo fine per l'amalgamento dell'umanità.

(Organo sociale: *C'è morte?*, rivista bimestrale).

Consiglio Direttivo.

Presidente

Berio prof. Gustavo, v. della Zecca 10.

Vice-presidente

Cantone prof. cap. Emilio, v. S. Anselmo 6.

Segretario

Zara Emmanuele, v. Stampatori 12.

Vice-segretario

Gallina Gio., pubblicista, v. Rossini 32.

Consiglieri

Fissore di Montaldo cav. Federico, via del Deposito 9.
Lobano Delfina, c. Re Umberto 10.
Gennero Carlo, v. Gropello 4.
Marena Giuseppina, v. Palazzo di Città 13.
Baudi di Vesme contessa Maria, piazza Solferino 9.
Momigliano Arturo, v. S. Teresa 11.

Gabinetto scientifico sperimentale.

Berio prof. Gustavo, *direttore*, predetto.
Zara Emmanuele, predetto.
Marena Giuseppina, predetta.
Ronco Giulia, v. Andorno 50.

Croce Sacra.

Sede: Via Zecca 10 (Istituto Berio).

Comitato permanente di propaganda per lo studio e pratica applicazione volgarizzata delle forze ignote sviluppate sull'uomo. Suo scopo: Per la cura *magnetica-suggestiva-ipnotica*, da applicarsi alle malattie nervose.

Consiglio Direttivo.

Presidente

Berio prof. Gustavo, v. della Zecca 10

Segretaria

Baudi di Vesme contessa Maria, piazza Solferino 9.

Consiglieri

Cantone prof. Emilio, v. S. Anselmo 6.
Fissore di Montaldo cav. Federico, via del Deposito 9.
Momigliano Arturo, v. S. Teresa 11.
Gennaro Carlo, v. Gropello 4.
Carrè Eugenio, v. Quattro Marzo 4.
Enrie Dante, v. Balbo 40.
Delmastro Guido, v. Bagetti 5.
Ullmann Arturo, v. Botero 11.

Società per la Cremazione
Via Conte Verde 2, Tel. 24-18.

Presidente

Pagliani prof. comm. Luigi, v. Bidone 37.

Vice-presidente

Vinaj dott. cav. uff. Scipione, via Vanchiglia 1.

Segretario

Allomello Giuseppe, v. Silvio Pellico 24.

Economo-cassiere

Rossi cav. Carlo Enr., v. Princ. Tomm. 39.

Consiglieri

Abba dott. prof. Franc., v. Schina 8.
Tibò rag. Franc., v. Cavour 12.
Bauchiero cav. Fort., c. Ferruccio 24.
Cuniberti avv. cav. Ern., v. Venti Sett. 78.
Forti nob. Emanuele, via Carlo Alberto 9.
Baroni cav. uff. Attilio, c. Regina Margherita 190.
Rubini Gino, v. Gropello 2.
Vitale Leone (Alpignano).

Sindaci

Casasco ing. Ferdinando, v. Berthollet 9.
Galateo cav. Claudio, v. Mad. Cristina.
Targhetta rag. Benigno, v. Cavour 12.

Società Piemontese d'Igiene
18 - Via Po - 18.

Dopo aver fatto parte, per molti anni, della Regia Società Italiana d'Igiene con sede in Milano, si rese autonoma nel 1895 col titolo attuale.

Essa ha per scopo: di far progredire gli studi igienici; di propagare e diffondere le conoscenze e le pratiche dell'igiene specialmente nella regione piemontese; di cementare l'unione fra i sanitari del Piemonte, sostenendone eventualmente i diritti morali; di agevolare i rapporti fra i cultori dell'arte sanitaria, fra ingegneri, architetti e tutti coloro che contribuiscono al progresso dell'igiene.

Presidente

Abba dott. prof. Franc., v. Schina 8.

Vice-presidenti

Vinaj dott. prof. comm. Scipione, via Vanchiglia 1.
Bianchini ing. Riccardo, c. Re Umberto 67.

Segretario generale

Jorio dott. cav. Ettore, v. Venti Sett. 5.

Segretario aggiunto

Almasio dott. Paolo, p. Statuto 3.

Consiglieri

Pagliani prof. grand'uff. Luigi, v. Bidone 37.
Perroncito prof. comm. Edoardo, corso Valentino 40.
Marzocchi dott. prof. Vitt., v. Massena 18.
Baroni cav. Eduardo, v. Cibrario 13.
Bovero dott. prof. Rinaldo, v. Principe Tommaso 15.

Tesoriere-economo

Bergesio prof. comm. Libero, c. Vittorio Emanuele II, 19 (oltre Po).

Società Stenografica Italiana

Via Roma 43, ☎ 18-05.

Questa Società venne fondata in Torino il 10 marzo 1879 dall'avvocato Felice Tedeschi e dal capitano Giuseppe Cavalli, ed ha per iscopo di diffondere il sistema stenografico ufficiale *Gabelsberger-Noë*. Essa tiene corsi diurni e serali di stenografia e di dattilografia (metodo delle dieci dita) e rilascia diploma di conoscenza teorica e pratica e di abilitazione all'insegnamento della Dattilografia.

Assume lavori stenografici mediante un apposito Gabinetto e sotto il suo patronato si tengono corsi di stenografia presso: R. Scuola tipografica, Circolo filologico, Scuola Vittorio Bersezio, Scuola Archimede, Istituto commerciale Massimo d'Azeglio, Istituto Figlie Militari, R. Scuola di Guerra, Istituto Civico Maria Lætitia, R. Scuola di Commercio, ecc., e nei principali centri del Piemonte come Asti, Bra, Biella, Chieri, Cuneo, Ivrea, Mondovì, Susa, ecc.

Presidente

Tedeschi avv. Felice, comm. ☎, prof. di diritto R. Università Torino, c. Vittorio Emanuele II, 73.

Vice presidenti

Mussa dott. prof. Enrico, via Giuseppe Pomba 8.

Gamba profª Teodolinda, v. Consolata 1.

Consigliere-segretario

Salvini Zemelia, v. Magenta 35.

Consigliere-tesoriere

Treves cav. Anselmo, c. Vittorio Emanuele II, 63.

Consiglieri

Barelli profª ragª Giulietta, v. Principi d'Acaja 26.

Bottione Pasqualina, v. Montebello 21.

Fontanella Emma, v. Montevecchio 13.

Vaudetti avv. prof. Ernesto, via Venti Settembre 87.

Righetti avvocato Alessandro Angelo, via Vassalli Eandi 10.

Panizza dottª Teresita, Castelnuovo di Garfagnana.

CORPO INSEGNANTE

Benevolo prof. avv. Camillo, *direttore*, v. Roma 43.

Borghese prof. Ulrico, via Urbano Rattazzi 1.

Governatori dott. prof. Gius., v. Gaudenzio Ferrari 3.

Guidi prof. Guido, v. Drovetti 26.

Marchisio Laura, v. Saluzzo 83.

Salvini Zemelia, v. Magenta 35.

Treves rag. prof. Benvenuto, c. Vittorio Emanuele II, 63.

Vaudetti avv. prof. Ernesto F., v. Venti Settembre 87.

Gabinetto stenografico professionale.

Benevolo prof. avv. Camillo, *direttore*, pred.
Governatori prof. dott. Gius., pred.
Lattuada prof. Riccardo, v. Vinc. Vela 32.
Treves prof. rag. Benvenuto, pred.

Società Stenografica Intersistematica "S. I. S. T.,,

Piazza Castello 26, ☎ 63-73.

Sezioni: **Sampierdarena — Tortolì** (Sardegna) **— Asti — Chieri — Mondovì — Alba — Fossano — Brescia — Torre Pellice — Piacenza.**

Questa Associazione (insignita delle Palme d'Onore dell'Accademia del Progresso di Parigi, delle Palme della R. Accademia Partenopea di lettere, scienze ed arti in Roma e premiata con Medaglia d'Oro all'Esposizione del Progresso e Latina di Firenze 1909) fu istituita per diffondere la Stenografia in genere e divulga quindi tutti i sistemi di stenografia attualmente in uso, dando però sempre la preferenza ai sistemi italiani e moderni, perchè più *razionali*, più *facili*, più *veloci*, e più *adatti al nostro idioma* e quindi più consoni allo scopo ch'essa si prefigge « la diffusione e la popolarità della Stenografia ».

Fa parte integrale dell'Associazione la **Scuola**, che tiene corsi serali propri e corsi pubblici presso le scuole di Torino e Provincia, al termine dei quali rilascia regolari diplomi e medaglie di merito.

A questa è annessa una scuola di **Dattilografia**, un **Gabinetto Stenografico Professionale** ed un **Ufficio lavori pratici di dattilografia.**

Organo sociale: "**Le Moderne Scritture**,, rivista bimestrale.

Presidente onorario

Geisser comm. dott. Alberto, consigliere comunale, v. Arsenale 33.

Presidente effettivo

Cerchio prof. Carlo, p. Castello 26.

Vice-presidente

Godano Enrico, v. S. Quintino 34.

Segretario-cassiere

Lucchetti rag. Gius., v. S. Domenico 34.

Direttore delle scuole sociali.

Cerchio prof. Carlo, predetto.

Bibliotecario

Piovano Ern., c. Re Umberto 59.

Alla « SIST » è annesso un

Istituto d'Istruzione Moderna

comprendente:

1) **Lingue**: Francese, Inglese, Tedesco, Spagnuolo.

2) **Cercle de lecture et conversation française.**

3) **Scuola Pratica di Commercio** (Computisteria commerciale, Documenti commerciali, Metodi di scrittura, Contabilità, Banco modello, Corrispondenza commerciale, Calligrafia, ecc.).

FUSARI Prof. Dott. ROMEO
Rettore dell'Università di Torino

INSEGNAMENTO SUPERIORE

Regia Università

Via Po 17 ☎ 6-91 e 62-33.

Rettore.

Fusari dott. Romeo, ✻, comm. ☎, membro della R. Accad. delle Scienze di Torino, membro corrisp. dell'Accad. dei Lincei, v. Baretti 45, telef. **54-16.**

Consiglio Accademico.

Il Rettore, *presidente*.

Membri

Ruffini dott. avv. Franc., uff. ✻, comm. ☎, senatore del Regno, membro della Regia Accad. delle Scienze di Torino, già Rettore, v. Princ. Amedeo 22, telef. **32 76.**

Segre dott. Corrado, ☎, membro della R. Acc. delle Sc. di Torino, Preside della Facoltà di Scienze, c. Vitt. Em **II**, 85.

Loria dott. Ach., uff. ✻, comm. ☎, Preside Facoltà di Giurispr., c. Vitt. Em. II, 95.

Bajardi dott. Dan., comm. ☎, Preside della Facoltà di Medicina e Chirurgia, via Magenta 25.

Cian Vittorio, ✻, ☎, Preside della Facoltà di Filosofia e Lettere, v. Giovanni Berchet 2.

Guareschi dott. Icilio, comm. ☎, ⚔, membro della R. Accad. delle Scienze, e della R. Accad di Med., Dirett. della Scuola di Farmacia, c. Valentino 11.

D'Ovidio dott. Enrico, comm. ✻ e ☎, senatore del Regno, membro della R. Acc. delle Scienze, già Preside della Facoltà di Scienze, v. Lagrange 2.

Pagliani dott. Luigi, comm. ✻, gr. uff. ☎, già Preside della Facoltà di Medicina e Chirurgia, v. Bidone 37.

Vidari dott. Gio., ✻, ufl. ☎, membro della R. Accademia delle Scienze, membro corrisp. della R. Accad. dei Lincei, già Preside della Facoltà di Filosofia e Lettere, via Valeggio 15.

Carle prof. avv. Giuseppe, comm. ✻ e ☎, Senatore del Regno, membro della R. Accad. delle Scienze di Torino, (membro designato dalla Facoltà di Giurisprudenza in luogo del Preside ultimamente uscito d'ufficio).

Segreteria

Via Po 15, p. 2° ☎ 6-91.

Gorrini avv. Giov., uff. ✻, comm. ☎, *direttore*, v. delle Rosine 12.

Levi De Veali avv. Salvat., *segretario*, v. Cavoretto 16.

Malfettani Angelo, ☎, *segretario economo*, v. Andrea Doria 9.

Audenino Fr., *Segret.*, c. Reg. Margh. 152.

Barbieri dott. Alfredo, *vice-segret.*

Forni Gio., *id.*, c. Siena 18.

Mirone dott. Salv., *id.*, v. Accad. Albert. 5.

Sboto dott. Edoardo.

Carullo avv. Paolo, ☎, *id.*, v. Principe Amedeo 20.

Bozzoli dott. Tullo, *id.*, v. Nizza 38.

Martini Gaetano, *avventizio*, v. Mazzini 44.

Armand-Hugon Emma, *avventizia*, via Cavalli 30*bis*.

Amministrazione
del R. COLLEGIO CARLO ALBERTO
per gli studenti delle Provincie

Via Po 15, p. 2°.

Consiglio Direttivo

Il Rettore dell'Università ne è Presidente, e ne sono Membri i Presidi delle Facoltà, il Dirett. del Politecnico e il Dirett. della Scuola di Farmacia.

Segreteria

Gorrini avv. Gio., predetto, *incaricato delle funzioni di segretario.*

Contabilità

Audenino Franc., predetto, *incaricato delle funzioni di contabile.*

Commissione Amministrativa dell'ISTITUTO DIONISIO

Eretto in Corpo Morale con RR. Decreti 25 marzo e 15 luglio 1880.

Presidente

Il Rettore della R. Università.

Membri

Loria dott. uff. ✻ comm. 🏛 Achille, Preside della Facoltà di Giurisprud., pred.
Castellari prof. Antonio, ✻, p. Carlo Emanuele 9.
Pacchioni dott. Giov., 🏛, prof. di diritto romano, v. Cibrario 54.
Brondi prof. Vitt., uff. ✻, comm. 🏛, membro della R. Accad. delle Scienze, nominato dal Ministero, *segret.*, v. Montebello 26.

Commissione Amministrativa del CONSORZIO UNIVERSITARIO.

Il Rettore, *Presidente.*

Membri

Cibrario avv. nob. Giacinto, gr. uff. ✻, senatore del Regno, rappresentante della Provincia di Torino, v. Mazzini 34.
Borgesa ing. Enrico, comm. 🏛 (Avigliana).
Rinaudo prof. Costanzo, grand'uff. ✻ e 🏛.
Ruffini prof. Francesco, predetto, rappres. del Comune di Torino.
D'Ovidio Enrico, predetto, rappres. della R. Accad. Scienze.
Naccari prof. Andrea, comm. ✻, comm. 🏛, membro della R. Accad. delle Scienze di Torino, rappres. della R. Università, v. S. Anselmo 6.

Segretario

Malfettani cav. Angelo, predetto.

Giunta di vigilanza della Biblioteca Nazionale Universitaria.

Presidente

Fusari Romeo, predetto.

Vice presidente

Pesenti prof. Ang., 🏛, v. Rossini 28, *Bibliot.-capo.*

Membri.

Patetta prof. Federico, 🏛, membro della Reale Accademia delle Scienze (Facoltà di Giurisprudenza), v. S. Massimo 44.
Giacosa prof. Piero, comm. 🏛 (Facoltà di Medicina), v. Pallamaglio 31.
De Sanctis prof. Gaetano, 🏛 (Facoltà di Fil. e Lett.), c. Vitt. Em. II, 44.
Somigliana prof. Carlo, comm. 🏛 (Facoltà di Scienze), c. Vinzaglio 10.

Facoltà di Giurisprudenza.

Loria Achille, predetto, *preside.*

Professori ordinari

Carle prof. avv. Gius., nella Filosofia del diritto, predetto.
Chironi avv. Giampietro, comm. ✻, gr. uff. 🏛, Senat. del Regno, membro della Reale Accad. delle Scienze, nel Diritto civile, v. Monte di Pietà 26.
Loria Achille, predetto, nell'Economia politica.
Pacchioni Gio., predetto, nel Diritto romano, v. Cibrario 54.
Patetta prof. Federico, predetto,
Ruffini Francesco, predetto, nel Diritto ecclesiastico.
Segrè dott. Gino, uff. 🏛, nelle Istituzioni di diritto romano.
Sraffa avv. Ang., ✻, comm. 🏛, nel Diritto commerciale, c. Re Umberto 2.
Mosca dott. Gaetano, ✻ e gr uff. 🏛, deputato al Parl., Sottosegret. di Stato, nel Diritto costituzionale, c. Re Umberto 45.
Civoli dott. Cesare, nel Diritto e Procedura penale.
Brondi Vitt., pred., nel Diritto amministrativo e scienza dell'amministrazione.
Diena dott. avv. Giulio, 🏛, nel Diritto internazionale, c. Re Umberto 85.
Castellari dott. Ant., predetto, nella Procedura civile.
Ferroglio dott. Gaetano, comm. 🏛, nella Statistica, p. Statuto 3.
Einaudi dott. Luigi, membro della Reale Accademia delle Scienze di Torino, in Diritto finanziario e Scienza delle finanze, p. Statuto 16.

Incaricati

Pacchioni Gio., predetto, nella Storia del diritto romano.
Chironi Giamp., pred., nella Introduz. alle scienze giurid. e instituz. di diritto civile.
Carrara prof. dott. Mario, nella Medicina legale, c. Peschiera 10.
Garelli Aless., comm. 🏛, prof. in Contabilità di Stato, v. Bezzecca 8.
Prato dott. Gius., 🏛, membro della Reale Accademia delle Scienze, nel Diritto industriale, v. Bertola 37.

Dottori aggregati

Gariazzo avv. Carlo Placido, ✻, comm. 🏛, v. Ospedale 40.
Germano Mich., uff. 🏛, c. Vitt. Em. II, 60.
Pasquali avv. Ernesto, dott. collegiato, v. Garibaldi 59.
Ferroglio Gaetano, predetto.
Carle Giuseppe, predetto.
Garelli dott. Alessandro, predetto.
Ballerini-Velio avv. Gius., 🏛, c. Palestro 4.
Porcu-Fara Stanislao, Santu Lussurgio (Cagliari).
Cattaneo avv. Riccardo G., ✻ e comm. 🏛, v. Luigi Mercantini 6.

Rappresentanti dei liberi docenti.

Ottolenghi dott. Gius., v. Bogino 1.
Carboni dott. Michele, c. Sommeiller 22.

Liberi docenti

Tedeschi avv. Fel., comm. 🏛, nel Diritto civile, v. della Consolata 1.
Righini di S. Albino avv. Carlo, 🏛, nel Diritto e Proced. penale, p. Statuto 10.

Abello avv. dott. prof. Luigi, nel Diritto civile, v. Mazzini 10.
Campogrande dott. Valerio, nel Diritto civile, c. Vitt. Eman. II, 110.
Mauri avv. Angelo, nell'Economia politica (Milano).
Sarfatti dott. Mario, nel Diritto civile, v. Garibaldi 33.
Ottolenghi dott. Gius., predetto, nel Diritto internazionale.
Michels dott. Roberto, in Economia politica (Basilea).
Ottolenghi dott. avv. Emilio, nel Diritto commerciale, v. Villa della Regina 14.
Prato dott. Gius., predetto, in Economia politica.
Stolfi dott. Nicola, nel Diritto civile, via della Rocca 43.
Toesca di Castellazzo dott. avv. Carlo, nel Diritto civile, c. Oporto 40.
Bonaudi dott. avv. Emilio, nel Diritto amministrativo, v. delle Scuole 5.
Rubini dott. Riccardo, in Diritto civile, v. Carodosso 15 (Milano).
Carboni dott. Michele, in Diritto civile, c. Sommeiller 22.
Tessitore avv. Salvatore, in Diritto ecclesiastico.
Avanzini dott. Massimo, in Diritto civile.
Cottino dott. Valerio, in Diritto civile, v. Valfrè 16.
Buraggi dott. Gian Carlo, 🏛, nella Storia del diritto italiano, c. Francia 28.
Cosentini dott. Francesco, nella Filosofia del diritto, str. del Righino 22.
Borgatta dott. Luigi, in Economia politica, c. S. Martino 4.
Mossa dott. Renzo, in Diritto commerciale, c. Re Umberto 75.
Marconcini dott. Federico, in Economia politica, c. Vittorio Emanuele II, 19

Facoltà di Medicina-Chirurgia.

Bajardi dott. Daniele, predetto, *preside.*

Professori ordinari

Foà dott. Pio, Senatore del Regno uff. ✻. comm. 🏛, membro della R. Accad. delle Scienze di Torino, in Anatomia patologica, c. Valentino 40, p. 2°.
Bozzolo dott. Camillo, comm. ✻, gr. uff. 🏛, comm. nell'Ordine della Étoile Noire di Francia, Senatore del Regno, nella Clinica medica generale, v. Magenta 20.
Pagliani Luigi, pred., nell'Igiene e Polizia sanitaria.
Giacosa dott. Piero, comm. 🏛, nella Materia medica e Farmacologia sperimentale, v. Pallamaglio 31.
Fusari dott. Romeo, predetto, nell'Anatomia umana normale.
Carle dott. Antonio, comm. ✻, gr. uff. 🏛, Senat. del Regno, nella Clinica chirurgica, v. Legnano 33.
Morpurgo dott. Benedetto, uff. 🏛, socio della Regia Accad. di Medic. di Torino, nella Patologia generale, c. Vittorio Emanuele II, 6 oltre Po.
Giovannini dott. Sebast., 🏛, nella Dermosifilopatia e Clinica dermosifilopatica, v. S. Francesco da Paola 37.
Bajardi dott. Daniele, predetto, nella Patologia speciale dimostrativa chirurgica.
Carrara dott. Mario, nella Medicina legale, c. Peschiera 10.
Lugaro dott. Ern., 🏛, nella Clinica psichiatrica, c. Vinzaglio 36.
Gradenigo conte dott. Gius., comm. 🏛, socio della R. Accad. di Medic. di Torino, nell'Otojatria e nella Rinolaringoiatria, v. Principe Amedeo 12.
Ceconi dott. Ang., 🏛, nella Patologia speciale dimostrativa medica, v. Sacchi 42.
Vicarelli dott. Gius., 🏛, membro della R. Accad. di Medic. di Torino, nella Ostetricia teorico-pratica e nella Clinica ostetr. e ginecol., v. Ormea 7.
Bajardi dott. Pietro, comm. 🏛, nella Clinica oculistica, v. Magenta 25.
Negro dott. Camillo, 🏛, nella Neuropatologia, v. S. Anselmo 6.

Professori straordinari stabili

Perroncito dottor Edoardo, comm. 🏛, nella Parassitologia, c. del Valentino 40.

Professori straordinari

Herlitzka dott. Amedeo, nella Fisiologia umana, c. Re Umberto 60.
Allaria dott. G. B., nella Pediatria, v. Ettore de Sonnaz 16.

Incaricati

Naccari dott. Andrea, predetto, nella Fisica per gli studenti di medicina e farm.
Fusari Romeo, predetto, nell'Anatomia topografica.
Volpino dott. Guido, socio della R. Accad. di Medicina, nella Batteriologia, v. Mazzini 44.
Foà Pio, predetto, nella Tecnica delle autopsie.
Mattirolo prof. Oreste, comm. 🏛, membro della R. Accademia delle Scienze, nella Botanica, Orto Botanico.
Palazzo dott. Camillo, nella Odontoiatria, v. Cavour 12.
Vinaj dott. Scipione, comm. 🏛, nella Terapia fisica, v. Vanchiglia 1.
Carrara dott. Mario, predetto, nella Antropologia criminale (*a titolo gratuito*).
Fornaca dott. Luigi, nella Terapia clinica, v. Giannone 7.
Bertolotti dott. Mario, nella Elettroterapia e Radiologia (*a titolo gratuito*).

Dottori aggregati.

Novaro Giacomo Filippo, Senat. del Regno, prof. ordin. di Clinica chirurgica operativa nella Regia Università di Genova (v. Assarotti 42, 2°, int. Genova).

De Paoli Erasmo, ⊜, ✱, prof. ord. di Clinica chirurgica nella R. Univers. di Perugia.

Rappresentanti dei liberi docenti

Boccasso dott., G. Batt., ⊜, c. Oporto 21.

Bruni dott. Angelo Cesare, v. Madama Cristina 51.

Liberi docenti

Lava dott. Gio., nella Patologia medica speciale dimostrativa, v. Madama Cristina 63.

Ciartoso dott. Luigi, comm. ⊜, nella Clinica chirurgica, p. Carlo Felice 16.

Oliva dott. Valent., uff. ⊜, nella Patologia chirurgica, c. Vitt. Eman. II, 100.

Dionisio dott. Ignazio, nella Rinolaringoiatria, c. Vinzaglio 10.

Cavallero dott. Gaspare, uff. ⊜, nella Patologia speciale medica, v. Mad. Crist. 9.

Martinotti dott. Carlo ⊜, nella Clinica psichiatrica, v. Orfane 25.

Vinaj dott. Scipione, predetto, nell'Idrologia.

Muggia dott. Alberto, nella Clinica pediatrica, v. Madama Cristina 6.

Isnardi dott. Ludovico, ⊜, nella Patologia speciale chirurgica dimostrativa, via Carlo Alberto 9.

Battistini dott. Ferd., comm. ⊜ nella Patologia speciale medica dimostrativa, via Garibaldi 28

Condio dott. cav. Gio., nell'Ostetr. e ginecol., via Valsalice 12 (*Pension. medico femm.*).

Lirelli dott. Vitige, ⊜, nella Medicina legale, v. Giulio 22.

Alba dott. Francesco, nell'Igiene e Polizia medica.

Scaglosi dott. Girolamo, nell'Anat. patol.

Mensi dott. Enrico, ⊜, nella Pediatria, c. Re Umberto 6.

Fornaca dott. Luigi, nella Patologia speciale medica dimostr., v. Giannone 7.

Gaudenzi dott. Carlo, ⊜, nella Oftalmoiatria e Clinica oculistica, via Davide Bertolotti 7.

Herlitzka dott. Livio, ⊜, nella Ostetricia e ginecologia, v. Venti Settembre 12.

Trombetta dott. Edmondo, ✱, nella Oftalmologia e Clinica oculistica (Firenze).

Allgever dott. Vitt., nella Dermosifilopatia e Clinica dermosifilopatica, v. Campana 37.

Bovero dott. Alfonso, pred., nella Anatomia umana normale, descrittiva e topografica (Università di S. Paulo del Brasile).

Ferrio dott. Luigi, ⊜ nella Patologia medica dimostr., v. Madama Cristina 11.

Boccasso dott. G. B., ⊜ pred., nella Clinica chirurgica e medicina operativa.

Valdagni dott. Vinc., nell'Ostetricia e Clinica ostetrica, v. Maria Vittoria 52.

Arullani dott. Pier Franc., comm. ⊜, nella Neuropatologia, v. della Rocca 49.

Micheli dott. Ferdin., nella Patol. speciale medica dimostr. v. Montecuccoli 3.

Bovero dott. Rinaldo, nella Dermosifilopatia e clinica relativa, v. Principe Tommaso 15.

Vanzetti dott. Ferruccio, nella Anatomia patologica, c. Siccardi 57.

Magnani dott. Camillo, nell'Oftalmologia e Clinica oculistica (Università di Genova).

Mattirolo dott. Gustavo, nella Patologia speciale medica dimostrativa, corso Valentino 11.

Volpino dott. Guido, nell'Igiene e Polizia medica, v. Mazzini 44.

Soli dott. Teobaldo, nell'Ostetricia e Ginecologia, p. Cavour 14.

Gavello dott. cav. Gius., nell'Otorinolaringojatria, v. Davide Bertolotti 2.

Donati dott. Aless., nella Patologia generale, c. Raffaello 30.

Burzio dott. cav. Franc., nella Psichiatria, v. Genova 18.

Foà dott. Carlo, nella Fisiologia sperimentale, c. Siccardi 84.

Palazzo dott. Cam., predetto, nella Odontoiatria e protesi dentaria.

Vignolo-Lutati dott. Carlo, in Dermosifilopatia, v. Bertola 29.

Piccardi dott. Gerolamo, nella Dermatologia e sifilografia, c. Duca di Genova 3.

Audenino dott. Edoardo, ⊜, nella Clinica psichiatrica, p. Statuto 16.

Bobbio dott. Luigi, ⊜, nella Patologia speciale chirurgica, v. Montevecchio 1.

Balp dott. Stefano, ⊜, nella Demografia e statistica medico-sanitaria, v. Alpi 4.

Meynier dott. Emilio, nella Pediatria, via S. Quintino 46.

Calamida dott. Umberto, nella Otorinolaringoiatria (p. Castello 22, Milano).

Aggazzotti dott. Alberto, predetto, nella Fisiologia sperimentale.

Marzocchi dott. Vitt., nella Parassitologia, v. Massena 18.

Satta dott. Gius., nella Chimica patologica, c. Orbassano 40.

Marro dott. Gio., nella Clinica psichiatrica, v. Cibrario 12.

Bressanin dott. Adolfo, nella Oftalmoiatria e clinica oculistica.

Rugani dott. Luigi, nell'Otorinolaringoiatria (v. Cavour 27, Siena).

Martini dott. Enr., ⊜, in Patologia spec. chirurgica dimostrativa, v. Milano 3.

Serafini dott. Gius., ⊜ nella Patologia speciale chirurgica, v. Leguano 27.

Ceradini dott. Adriano, nella Batteriologia (v. Princ. Umberto 5, Milano).

Novo dott. Camillo, in Medicina legale, v. Michelangelo 26.

Rosenda dott. Gius., in Neuropatologia, c. Vitt. Eman. II, 68.

Poggio dott. Edoardo, nella Neuropatologia (Alessandria).

Preves dott. Marco, nella Clinica psichiatrica, v. Baretti 36.

Ruccola dott. Pier Franc., nella Patologia speciale medica, v. S. Quintino 50.

Salobra dott. Nino, nella Neuropatologia, v. Po 14.

Serelli dott. Lor., nella Patologia speciale medica, c. S. Martino 3.

Masso dott. Giacinto, nella Oftalmoiatria, v. Ormea 58.

Saccari dott. Aless., ⊜, nell'Ostetricia e Ginecologia, p. Cavour 14

Sozzozero dott. Enzo, nella Clinica dermosifilopatica, v. Campana 34.

Cavalleri dott. Alberto, nell'Anatomia umana normale.

Nieddu dott. Ant., nella Otorinolaringoiatria (Ospedale Militare, Firenze).

Merri dott. Ezio, nella Oftalmoiatria.

Bertolotti dott. Mario, nella Terapia fisica e nella Elettroterapia e Radiologia, via Galliari 3.

Montelli dott. Candido, nella Patologia speciale chirurg. dimostr., c. Francia 7.

Bruni dott. Angelo Cesare, predetto, nella Anatomia umana normale.

Sisto dott. Pietro, nella Patologia speciale medica dimostrativa.

Peduzzi dott. Ottorino, nella Patologia spec. chirurg. dimostr., c. Sommeiller 25.

Lasagna dott. Francesco, nella Otorinolaringoiatria.

Pasteroli dott. Guido, nella Otorinolaringoiatria, c. Vittorio Eman. II, 82.

Provera dott. Cesare, nella Clinica chirurgica e medicina operativa, v. Principe Tommaso 14 *bis*.

Vassori dott. Piero, nella Pediatria.

Grignolo dott. Federico, nella Clinica oculistica, c. Oporto 21.

Lessona dott. Leone, nella Medicina legale, v. Baretti 45.

Rovereto dott. Angiola, nella Clinica pediatrica, c. Re Umberto 50.

Sangiorgi dott. Giuseppe, nell'Igiene, via Principe Tommaso 33.

Mattirolo dottor Gustavo, nella Neuropatologia, c. Valentino 11.

Quarelli dott. Gustavo, ⊜, nella Patologia speciale medica, v. Nizza 5.

Marro dott. Andrea, nella Clinica chirurgica, v. Cibrario 12.

Segno dott. Mario, nella Anatom. patol.

Fontana dott. Arturo, nella Clin. dermosif.

Valderame-Vecchio dott. Filippo, nella Clinica oculistica.

Gavazzeni dott. Silvio, nella Terapia fisica (Bergamo).

Dezani dott. Serafino, nella Chimica fisiologica, v. Ormea 87.

Angela dott. Carlo, nella Neuropatologia.

Rovere dott. Gioachino, nella Clinica Pediatrica.

Sacerdote dott. Anselmo, nella Medicina legale, v. Madama Cristina 47.

Debernardi dott. Lorenzo, nella Patologia speciale chirurgica.

Bialetti dott. Alessandro, nella Clinica oculistica (Vigevano).

Bormans dott. Alfonso, nella Batteriologia, v. Parini 10.

Caldera dott. Ciro, nella Otorinolaringoiatria, v. Montevecchio 4.

Chiò dott. Mario, nella Materia medica, c. Raffaello 30.

Fumagalli dott. Arnaldo, nella Clinica oculistica (Vercelli).

Gatti dott. Lodovico, nella Neuropatologia (Genova).

Gayda dott. Tullio, nella Fisiologia, via Madama Cristina 93 *bis*.

Rolandi dott. Silvio, nella Clinica oculistica, v. Bellini 6.

Piccaluga dott. Siro, nella Clinica oculistica, v. Juvara 19.

Manara Giovanni, di Clinica pediatrica.

Dardanelli dott. cav. uff. Matteo, di Clinica chirurgica.

Bordoni dott. Luigi, di Terapia fisica.

Basile dott. Carlo, di Parassitologia.

Bertagnoni dott. Alfredo, di Neuropatologia.

Delfino dott. Eugenio, di Patologia speciale chirurgica.

Perrero dott. Emilio, nella Neuropatologia, v. S. Secondo 11.

Biasioli dott. Alcide, in Otorinolaringoiatria.

Facoltà di Filosofia e Lettere.

Cian cav. Vittorio, predetto, *Preside*.

Professori ordinari

Stampini dott. Ettore, uff. ✱, comm. ⊜, dec. della medaglia del merito civile di 1ª classe della Rep. di S. Marino, membro della R. Accad. delle Scienze di Torino, già Preside della Facoltà, nella Letteratura latina, p. Vitt. Em. I, 10.

Cian Vittorio, predetto, nella Letteratura italiana.

Faggi dott. Adolfo, uff. ⊜, nella Storia della filosofia, c. Re Umberto 57.

Bertacchi dottor Cosimo, ✱, ⊜, nella Geografia, v. Bicocca 1.

Gorra dott. Egidio, ✱, ⊜, nella Storia comparata delle letterature Neo-latine.

Pizzi dott. nob. Italo, ✱, ⊜, membro della R. Acc. delle Scienze di Torino, nel Persiano e Sanscrito, c. Vitt. Em. II, 16.

De Sanctis dott. Gaet., ⊜, membro della R. Acc. delle Scienze di Torino, nella Storia antica, c. Vitt. Em. II, 44.

Valmaggi dott. Luigi, uff. ✠, nella Grammatica greca e latina, v. S. Secondo 31.
Vidari Gio., pred., nella Pedagogia, v. Valeggio 15.
Farinelli dott. Art., ✠, nella Letteratura tedesca, c. Moncalieri 85.
Bartoli dott. Matteo Giulio, ✠, nella Storia comparata delle lingue classiche e neo-latine, c. Vinzaglio 11.
Kiesow dott. Feder., nella Psicologia sperimentale, v. Montevecchio 22.
Taccone dott. Angelo, ✠, nella Letteratura greca, c. Duca di Genova 12.

Professori straordinari stabili

Egidi dott. Pietro, di Storia moderna.
Ducati dott. Pericle, di Archeologia (comandato).

Professori straordinari

Venturi dott. Lionello, nella Storia dell'arte medioevale e moderna, v. Principi d'Acaja 7.
Juvalta dott. Erminio, ✠, nella Filosofia morale, v. Beaumont 10.

Incaricati

Schiaparelli dott. Ern., uff. ✱, comm. ✠, membro della R. Accad. delle Scienze di Torino, nell'Egittologia, c. Oporto 40.
Pastore dott. Annib., di Filosofia teoretica, v. Pastrengo 15.
Neri dott. Ferdinando, nella Letteratura francese. c. Vitt. Eman. II, 104.

Professori emeriti

Cipolla conte dott. Carlo, comm. ✠, membro della R. Acc. delle Scienze di Torino, prof. ordin. nel R. Istituto di Studi Superiori di Firenze (Firenze, via Lorenzo il Magnifico 10).
D'Ercole dott. Pasq., uff. ✱, grand'uff. ✠, membro della R. Accad. delle Scienze di Torino, c. Siccardi 26.

Dottori aggregati

Rinaudo prof. avv. Costanzo, grand'uff. ✱ e ✠, dott. in letteratura, filosofia, teologia e giurisprudenza, v. Brofferio 3.
Ramorino Felice, ✱ e ✠, prof. ordinario di Letteratura latina nel Regio Istituto di studi superiori di Firenze (v. Bernardo Segni 9, Firenze).
Cerrato Luigi, ✠, prof. ordin. Letteratura greca nella R. Università di Genova (Tagliolo Monferrato).
Corrado Corrad., uff ✠, prof. nel R. Liceo Gioberti di Torino e nella R. Acc. Albertina di Belle Arti, p. Vitt. Em. I, 19.

Rappresentanti dei liberi docenti

Ubaldi dott. Paolo, v. Cottolengo 32.
Ponzo dott. Mario, c. Vitt. Eman. II, 2 (oltre Po).

Liberi docenti.

Giambelli dott. Carlo, ✠, nella Letteratura, latina, v. Carlo Alb. 17.
Segre dott. Arturo, predetto, nella Storia moderna, v. Vittorio Amedeo 13.
Magnaghi dott. Alberto, nella Geografia, c. Castelfidardo 1.
Cosmo dott. Umberto, nella Letteratura italiana, v. Colli 14.
Ferrara dott. Gio., nella Letteratura latina (Venezia, R. Liceo Foscarini).
Piccioni dott. Luigi, ✠, nella Letteratura italiana, v. Sacchi 46.
Salza dott. Abd-el-Kader, nella Letteratura italiana, v. Alpi 5.
Soldati dott. Benedetto, nella Letteratura italiana, v. Giulio 16.
Lemmi dott. Franc., nella Storia moderna v. Cibrario 22.
Romano prof. Pietro, nella Pedagogia, v. Nizza 17.
Ubaldi dott. Paolo, predetto, nella Letteratura greca.
Pastore dott. Annibale, predetto, nella Filosofia teoretica, v. Pastrengo 15.
Ponzo dott. Mario, predetto, nella Psicologia sperimentale.
Momigliano dott. Felice, nella Storia della filosofia, Roma, Istituto Superiore di magistero femminile.
Lenchantin de Gubernatis dott. Mass. in Letteratura latina, v. Cibrario 17.
Botti dott. Luigi, in Filosofia teoretica, v. Maria Vittoria 35.
Galante dott. Luigi, nella Grammatica greca e latina, v. Cibrario 26.
Olivero dott. Federico, nella Lingua e Letteratura inglese, v. Venti Settembre 99.
Terracini dott. Benvenuto, nella Storia comparata delle lingue neo-latine corso Siccardi 71.
Castiglioni dott. Luigi, nella Grammatica greca e latina, Asti (R. Liceo).
Neri dott. Ferdinando, predetto, nella Letteratura italiana.
Gemelli dott. Edoardo Agostino, nella Psicologia sperimentale (Milano).

Facoltà di Scienze fisiche matematiche e naturali.

Segre Corrado, predetto, *preside.*

Professori ordinari

D'Ovidio Enrico, predetto, nell'Algebra e geometria analitica.
Naccari Andrea, pred., nella Fisica sperim.
Guareschi Icilio, pred., nella Chimica farmaceutica, c. Valentino 11.
Jadanza dott. Nicod., comm. ✠, membro della R. Accad. delle Scienze di Torino, nella Geodesia teoretica, v. Madama Cristina 11.
Segre Corrado, pred., nella Geometria superiore.
Camerano dott. Lorenzo, ✱, comm. ✠, Senat. del Regno, membro della R. Accademia delle Scienze di Torino, nell'Anatomia comparata.

Mattirolo Oreste, predetto, nella Botanica (Orto botanico).
Peano dott. Gius., ✠, membro della R. Accad. delle Scienze di Torino, nel Calcolo infinitesimale, v. Barbaroux 4.
Parona dott. Carlo Fabrizio, comm. ✱ e ✠, membro della R. Accad. delle Scienze di Torino, nella Geologia, pal. Carignano.
Momigliana dott. Carlo, comm. ✠, membro della R. Accad. delle Scienze di Torino e del Consiglio sup. di Pubblica Istruz., nella Fisica matematica, c. Vinzaglio 10.
Fano dott. Gino, ✠, nella Geometria proiettiva e descrittiva con disegno, corso Vittorio Eman. II, 105.
Boccardi dott. Gio., nell'Astronomia, Osservatorio astronomico (Pino Torinese).
Peggio dott. Tommaso, ✠, nella Meccanica superiore, v. Ottavio Revel 5.
Zambonini dott. Ferruccio, nella Mineralogia, v. Bagetti 27.
Panzio dott. Giacomo, nella Chimica inorganica, c. Massimo d'Azeglio 48.

Incaricati

Fubini dott. Guido, prof. ord. al Politecn. nell'Analisi superiore, c. Vinzaglio 12.
Sacco dott. Feder., ✠, nella Paleontologia, c. Vitt. Em. II, 18.
Camerano Lorenzo, pred., nella Zoologia.
Momigliana Carlo, pred., nella Meccanica razionale.
Campetti dott. Adolfo, per l'insegn. del corso spec. di Matematica agli studenti di chimica, v. Sacchi 42.
Chevalley ing. Gio., uff. ✠, nel Disegno d'ornato e d'architettura elementare, c. Maria Vittoria 16.
Panzio dott. Giacomo, pred., nella Chimica inorganica, c. Massimo d'Azeglio 48.

Professore emerito

Ceppi conte ing. Carlo, gr. uff. ✱ e ✠, c. Gius. Pomba 15.

Dottori aggregati

Martel Ed., ✠, prof. nel R. Liceo Gioberti, v. Cassini 21.
Camerano Lorenzo, predetto.
Rosa Daniele, prof. ord. di Anatomia comparata e di zoologia degli invertebrati nel R. Istituto di Studi Superiori di Firenze.

Rappresentanti dei liberi docenti

Almonetti dott. Cesare, ✠, v. V. Vela 31.
Charrier dott. Gaetano, c. Vinzaglio 105.

Liberi docenti

Zanotti-Bianco ing. Ottavio, ✠, nella Geodesia teoretica, predetto.
Sacchi dott. Gius., ✠, pred., nella Petrografia.
Bottazzi dott. Rodolfo, ✠, nel Calcolo infinitesimale, v. Maria Vittoria 42.
Foglino Pietro, ✠, in Botanica, via Gioberti 86.
Campetti Adolfo, pred., nella Fisica sperimentale.
Virgilio dott. Franc., nella Geologia, via Gioberti 74.
Gola dott. Gius., predetto, nella Botanica,
Squinabol dott. Senofonte, nella Geologia e Paleontologia, v. S. Massimo 55.
Colomba dott. Luigi, nella Mineralogia, pal. Carignano.
Cognetti de Martiis dott. Luigi, nella Zoologia, c. S. Maurizio 67.
Magri dott. Gius., nella Chimica generale, v. Donati 27.
Sannia dott. Gustavo, nella Geometria analitica (Cagliari).
Laura dott. Ernesto, nella Meccanica razionale, p. Denina 1.
Lincio ing. Gabriele, nella Mineralogia, palazzo Carignano.
Almonetti dott. Cesare, ✠, predetto, in Geodesia.
Negri dott. Gio., nella Botanica, c. Re Umberto 77.
Prever dott. Pietro, nella Geologia, v. Maria Vittoria 3.
Chevalley ing. Gio. uff. ✠, nel Disegno d'ornato e d'architettura elementare, v. Maria Vittoria 16.
Zavattari dott. Edoardo, nella Zoologia.
Favaro dott. Gius., nella Astronomia.
Charrier dott. Gaetano, predetto, nella Chimica generale, c. Vinzaglio 105.
Quercigi dott. Eman., nella Mineralogia.
Picone dott. Mauro, nel Calcolo infinitesimale, v. Ormea 6 *bis.*

Assistenti alla Scuola di disegno, ornato e architettura

Chevalley ing. cav. Gio. pred., assistente incaricato della direzione.
Torasso ing. Andrea, c. Valentino 37.
Beltrami dott.ª Anna, v. Cibrario 36.

Alla Scuola di geom. proiettiva e descr.

Terracini dott. Alessandro, c. Siccardi 16.
Togliatti dott. Eugenio, c. Firenze 55.
Picone dott. Mauro, predetto.

Alla Scuola di algebra e di geom. analitica

Delvecchio dott. Ettore.
Poli dott. Cino, p. Crist. Colombo 1.

Alla Scuola di calcolo infinitesimale

Pagliero dott. Giuliano, v. Ormea 107.

Alla Scuola di meccanica razionale

Vercelli dott. Francesco, via Madama Cristina 51.

Scuola di Farmacia

Corso Raffaello 31.

Direttore

Guareschi Icilio, predetto,

Professori

Naccari Andrea, predetto, nella Fisica sperimentale.
Guareschi Icilio, pred., nella Chimica farmaceutica e tossicologica.
Pagliani Luigi, pred., nell'Igiene.

Camerano Lorenzo, pred., nella zoologia.
Mattirolo Oreste, pred , nella botanica.
Guareschi comm. Icilio, pred., *Incaricato* nella Chimica bromatologica.
Zambonini dott. Ferruccio, nella Mineralogia, v. Bagetti 27.
Ponzio Giacomo, pred., nella Chimica.
Dezani dott. Serafino, *Incaricato* nella Materia medica.

Libero docente
Issoglio dott. Gio., nella Chimica bromatologica, c. Princ. Oddone 41.

Scuola di Magistero
nella Facoltà di Filosofia e Lettere.

Direttore
De Sanctis Gaetano, predetto.

Sezione Letteraria
Cian Vitt., pred., per la Letterat. italiana.
Stampini Ett., pred., per la Letterat. latina.
Taccone Ang., pred., per la Letter. greca.
Valmaggi Luigi, pred., per la Grammatica greca e latina.

Sezione Storico-Geografica
Egidi Pietro, pred., per la Storia moderna.
De Sanctis Gaet., pred., per la Storia antica.
Bertacchi Cosimo, pred., per la Geografia.

Sezione di Filosofia e Pedagogia
Pastore Annibale, pred., per la Filosofia.
Vidari Gio., pred., per la Pedagogia.

Legislazione scolastica comparata
(obbligatoria per tutte le Sezioni).
Faggi Adolfo, predetto.

Facoltà di Scienze Matematiche, Fisiche e Naturali.

Naccari Andrea, predetto, *direttore*.
Naccari Andrea, predetto, *Sez. di fisica*.
Ponzio Giacomo, predetto, *Sez. di chimica*.
Segre Corrado, predetto, *Sez. di matem.*
Parona Carlo F., pred., *Sez. di scienze naturali*.

Corso di Perfezionamento
per i licenziati dalle Scuole Normali
Via Bogino 25, 22-16.

Direttore
Vidari Gio., predetto, v. Valeggio 15.

Professori
Cian Vittorio, pred., per la Letteratura italiana (corso speciale).
Vidari Giov., predetto, per la Pedagogia (corso speciale).
Stampini Ett., pred., per la Legislazione scolastica con elementi di diritto ammin.
Pagliani Luigi, pred., per l'Igiene scolastica ed elementi di anatomia e fisiologia.
Soldati Benedetto, pred., per le Esercitazioni scritte ed orali di italiano.
Vidari Giov., pred., per le Esercitazioni scritte ed orali di pedagogia.
Juvalta Erminio, predetto, per la Filosofia morale.
Pastore Annibale, predetto, per la Filosofia teoretica.
Kiesow Federico, pred., per la Psicologia sperimentale.
Bertacchi Cosimo, predetto, per la Geografia (corso speciale).

PERSONALE
degli
STABILIMENTI SCIENTIFICI

Facoltà di Giurisprudenza.

Istituto giuridico.
Patetta Federico, pred., *dirett.-bibliotecario*.
Sarfatti avv. Mario, *aiuto bibliotecario*.
Pacchioni Gio., pred., *consigliere*.
Castellari Ant., pred., *id.*
Diena Giulio, pred., *id.*
Brondi Vitt., predetto, *segretario*.
Righini di S. Albino Carlo, predetto, *supplente segretario*.
Mongini avv. Giulio, *id.* v. Perrone 5.
Segre dott[a] Augusta, *id.*, v. Montebello 1[7]
Sertorio avv. Luigi, *id.*, v. Amedeo Avogadro 24.
Nicola dott. Franc., *ordinatore distribut.*

Laboratorio di Economia politica (*Cognetti De Martiis*).
Via Po 18.

Il laboratorio fu istituito per promuovere ed agevolare gli studi economici.

Loria Achille, pred., *dirett.*, c. Vitt. Em. 9[5]
Einaudi Luigi, pred., *vice-dirett.* (nominato dal R. Politecnico).
Maggi ing. Carlo, *assist. tecnico* (nomin. dal R. Politecnico), v. Gioberti 35.
Gatti Benedetto, *custode*, v. Po 18.
Magrini ing. Effrem, *assistente onorario*, v. Marenco 4.
Prato Giuseppe, pred., *assistente onorario*.
Rota dott. Romolo, *assistente onorario*, v. S. Quintino 20.

Corso di Perfezionamento in Criminologia.
Carrara M., predetto, Antropologia criminale, *direttore*.
Carrara e Lattes, Ricerche di medicina legale nelle varie forme del delitto.
Herlitzka Amedeo, Applicazioni dei metodi sperimentali all'esame delle funzioni di relazione.
Tovo C., Identificazione e segnalamento dei delinquenti e propedeutica medico-forense.
Treves M., Le malattie mentali e la criminalità.
Zerboglio A., Diritto penale e processuale.

Facoltà di Medicina.

Clinica Chirurgica Operativa
Ospedale di S. Giovanni
via Ospedale 36, 21-21.

[C]arle prof. sen. Ant., predetto, direttore.
[F]reduzzi professore Ottorino, aiuto, corso Sommeiller 25.
[V]asiani dott. Gian Maria, assistente, via Gioberti 90.
[S]tropeni dott. Luigi, id., Osped. S. Gio.
[R]odano dott. Felice, id., v. Schina 15.
[S]erafini dott. Gius., id., v. Legnano 27.
[G]iordano dott. Giac., assistente volontario, c. Vittorio Eman. II, 71.
[B]ertone dott. Guido, id., Osp. Mauriziano.
[C]avalli dott. Umberto, id., v. Ospedale 19.
[M]agnoni dott. Domenico.

Clinica Medica
Osped. S. Giovanni, via S. Massimo 24.
3-12.

[M]azzolo prof. sen. Camillo, pred., direttore.
[M]orelli prof. dott. Lorenzo, aiuto, corso S. Martino 3.
[S]alta dott. Giuseppe, aiuto.
[C]arelli dott. Gustavo, assist., v. Nizza 5.
[C]astaldi dott. Giuseppe, assistente, via Pastrengo 20.
[G]erardi dott. Pietro, assistente volontario, v. Belfiore 1.
[C]averi dott. Giulio, id., v. delle Scuole 15.
[M]assoglia dott. Franc., id.
[N]egro dott. Fedele, id., v. S. Anselmo 6.
[C]avero dott. Carlo, id., v. S. Quintino 47.
[M]azza dott. Siro, id.
[C]alliti Luigi, inserviente, v. S. Massimo 24.

Clinica Pediatrica
Osped. S. Giovanni, v. S. Massimo 24.

[M]aria G. B., pred., direttore.
[C]remegiani dott[a] Emilia, assist. volontaria, v. Gius. Pomba 15.
[C]avere dott. Gioachino, assist. volontario, v. Madama Cristina 47.

Clinica Dermosifilopatica
[O]spedale San Luigi, via Santa Chiara 40
Osped. S. Lazzaro, c. Cairoli 14*bis* (Sifilicomio).

[G]iovannini prof. Sebastiano, pred., dirett.
[F]ontana dott. Arturo, aiuto, via Porta Palatina 1.
[G]iorgis dott. Mario, assis., v. Tarino 4.
[R]ossarello dott. Mario, assistente, via Saluzzo 3.
[C]ampiotti Gius., inserv., v. Carlo Alb. 45.

Clinica Ostetrica Ginecologica
Piazza Cavour 14, 16-61.

Vicarelli prof. Gius., predetto, direttore.
Soli dott. prof. Teobaldo, predetto, aiuto.
Vaccari dott. prof. cav. Alessandro, assist., v. Carlo Alberto 31.
Grillone dott. Gio., assist., v. dei Mille 52.
Della Porta dott. Pietro, assist., p. Savoia 6.
Perversi Maria Annunz., levatr. maestra, v. Ospedale 44.
Baccalini Ida, levatrice assistente, via Ospedale 44.
Scorsino Malvina, id. in soprannumero, v. Ospedale 44.
Zoppi Gioachino, assist. volont.
Paviolo Teresa, levatrice, v. Ospedale 44.
Bruno Angelo, custode.

Clinica Oftalmica
Via Juvara 19, 8-36.

Bajardi prof. Pietro, pred , direttore.
Grignolo dott. Feder., aiuto, c. Oporto 21.
Mosso dott. Giacinto, assist., v. Ormea 58.
Piccaluga dott. Siro Franc., id., v. Juvara 11.
Vecchio-Verderame dott. prof. Filippo, preparat., via Montecuccoli 2.
Rolandi dott. Silvio, assist. volont., via Bellini 6.
Valli dott. Oreste, id., v. Massena 56.
Cantù dott. Carlo, id., v. Juvara 19.

Clinica Otorinolaringoiatrica
Ospedale S. Giovanni, via Ospedale 36.

Gradenigo prof. Gius., predetto, direttore.
Pinaroli dott. prof. cav. Guido, assistente, c. Vittorio Eman. II, 82.
Grande dott. Carlo, assistente volontario, v. Ormea 41.
Vivaldi Luigi, allievo capo interno.
Quenda Giovanni, allievo.

Clinica Psichiatrica
R. Università, v. Po 17.

Lugaro prof. Ernesto, predetto, direttore.
Audenino dott. cav. Edoardo, aiuto, piazza Statuto 16.
Coppola dott. Alfredo, assistente.
Vespa Felice, inserviente.

Clinica Neuropatologica
Via Quattro Marzo 11 (Policlinico).

Negro prof. Camillo, predetto, direttore.
Roasenda dott. Gius., assist., c. Vittorio Eman. II, 68.

Istituto d'Igiene

Via Bidone 37, 4-73.

Pagliani prof. Luigi, dirett., predetto.
Volpino prof. Guido, aiuto, v. Mazzini 44.
Sangiorgi dott. Gius., assist., v. Principe Tommaso 33.
Desderi dott. Paolo, id., Ormea 54.
Strada ing. Emma assist. straordinario.
Magnani Luigi, inserviente.
Costa Ottavio, id.

Istituto di Anatomia normale

Corso Massimo d'Azeglio 52, 64-13.

Fusari prof. Romeo, predetto, direttore.
Bruni dott. Angelo Cesare, assist., via Madama Cristina 51.
Lavatelli dott. Carlo, assistente, c. Re Umberto 42
Bovelacci dott. Guido, id.
N. N., id.
Gramaglia Giuseppina, tecn.
Scovenna Annibale, custode.
Scovenna Vittorio, inserviente.
N. N., id.

Istituto di Anatomia patologica

Via Pietro Giuria 15, 3-72.

Foà prof. Pio, senatore del Regno, predetto, direttore.
Sapegno dott. Mario, aiuto, v. Saluzzo 51.
Gamma dott. Carlo, assist., c. Siccardi 78.
Canelli dott. Adolfo, assistente.
Cavallero Vitt., tecnico, v. Pietro Giuria 15
Cabria Carlo, inserviente.
Vercellone Oreste, id.

Istituto di Fisiologia

Corso Raffaello 30, 42-14.

Herlitzka prof. Amedeo, pred., direttore.
Aggazzotti dott. Alberto, predetto, assist.
Gayda dott. Tullio, assist., v. Madama Cristina 93 *bis*.
Viale dott. Gaetano, aiuto straordinario.
Rabbeno dott. Angelo, id., v. Legnano 26.
Bellardoni dott. Gaudenzio, assist. volont.
Corino Luigi, tecnico.
Blavet di Briga Carlo, allievo.
Corino Gius., aiuto meccanico.
Mondo Giorgio, custode.
Spezzani Ugo, inserv.
Mussino Gio. Batt., id.

Laboratori Scientifici (*A. Mosso*)

(Monte Rosa).

Aggazzotti dott. Alberto, predetto, direttore, v. Legnano 27.
Carestia Leontino, inserviente.

I laboratori scientifici suddetti hanno una Commissione Amministrativa così composta:

Pagliani prof. Luigi, predetto.
Mattirolo prof. Oreste, predetto.
Camerano prof. comm. Lorenzo, predetto.
Rey cav. Guido, cassiere del C. A. I., v. Cavour 35.

Istituto di Materia medica e Farmacologia

30 - Corso Raffaello - 30.

Giacosa prof. Piero, predetto, direttore.
Dezani dott. Serafino, aiuto, v. Ormea 87.
Chiò dott. Mario, assistente.
Barocelli dott. Teresa, assist. in soprann.
Viziale Carlo, custode.
Fornarier Ferdin., inserviente.

Istituto di Medicina legale

Via Michelangelo 26, 39-40.

Carrara prof. Mario, predetto, direttore
Lattes dott. Leone, aiuto, v. Baretti 45.
Romanese dott. Ruggero, assist., corso Vittorio Eman. II, 24.
Tovo dott. Cam., assistente volontario, v. Michelangelo 26.
Geymet Giacinto, inserviente.

Istituto di Parassitologia

Via Nizza 52.

Perroncito prof. Edoardo, pred., dirett.
Marzocchi dott. Vittorio, assist. straord., v. Massena 18.
Borini dott. Agost., uff. ✉, assist. volontario, v. Nizza 74.
Andezzano Andrea, inserviente.

Istituto di Patologia Speciale medica dimostrativa

Ospedale S. Giovanni, v. Ospedale 36.

Ceconi prof. Angelo, ✉, pred., direttore
Sisto dott. Pietro, aiuto, v. Mad. Cristina 2[illegible].
Biffis dott. Piero, assistente, v. Orto Botanico 8.
Romagnolo dott. Carlo, assist. volontario
Morandi dott. Egidio, id. id.
Bordigoni Roberto, inserviente.

Istituto di Patologia generale

Corso Raffaello 30, 3-99.

Morpurgo prof. Bened., predetto, dirett.
Donati dott. Aless., aiuto, c. Raffaello 3[illegible].
Brossa dott. Alessandro, c. Duca di Genova 37.
Caudana Agostino, custode.
Coenda Michele, inserv.

Istituto di Patologia Speciale Chirurgica

Osped. San Giovanni, via Ospedale 36.

Bajardi prof. Daniele, predetto, direttore.
Mantelli dott. Candido, aiuto, c. Francia 7.
Camera Ugo, assist., v. Maria Vitt. 35.
Bertocchi dott. Andrea, id., (fondazione Pacchiotti).

Facoltà di Scienze.

Biblioteca della Facoltà

Palazzo Università.

[illegible]re prof. Corrado, pred., direttore.
Nicola Enrico, ordinat. e distributore, v. Leonardo da Vinci 6.

Orto Botanico

Castello del Valentino, 12-85.

Mattirolo prof. Oreste, predetto, direttore.
Gola dott. Gius., aiuto, v. Ormea 52.
Negri dott. Gio., assist., c. Re Umberto 77.
Ferrari cav. Enrico, tecnico, v. Ormea 40.
Crivello Franc., id.
Pasta Franc., giard.-capo in soprannum.
Crosetti Ettore, custode.
Fontana Pietro, inserviente.
Erba Carlo Felice, id.

Istituto di Geodesia

Via Po 17.

Jadanza prof. Nicodemo, pred., direttore.
Sterponi dott. Berardo, assistente, via Massena 55.
Massino Leopoldo, inserv., v. S. Francesco di Paola 36.

Istituto Fisico

Via Pietro Giuria 1, 33-52.

Naccari prof. Andr., predetto, direttore.
Pasquetti dott. Adolfo, aiuto, v. Sacchi 42.
Allavena dott. Domenico, assistente.
Del Grosso dott. prof. Carlo, id.
Sartoretti Gius., tecnico, v. Pietro Giuria 1.
Castellini Amerigo, aiuto tecnico.
Gallo Gio., inserv., v. Pietro Giuria 1.
Rossi Pio, id., v. Pietro Giuria 1.

Istituto Chimico

Via Bidone 36, 12-43.

Ignazio Giacomo, predetto, direttore.
Carrier dott. Gaet., aiuto incaricato della direzione, c. Vinzaglio 105.
Ferraldi dott. Carlo, aiuto.
Fiorente dott. Edmondo, assistente, via S. Francesco da Paola 4.
Canuto dott[a] Gilda, assistente.
Allora Giovanni, tecnico.
Caselli Domenico, inserviente.
Botto Carlo, id.

Istituto Chimico farmaceutico e tossicologico

Corso Raffaello 31, 30-29.

Guareschi prof. Icilio, pred., direttore.
Angiolani dott. Argeo, assistente.
Birago dott. Leonardo, id.
Chiarle Giacomo, tecnico.
Boschis Massimo, inserviente.
Veglia Gio. Battista, id.
Masera Giuseppe, id.

Museo di Anatomia comparata.

Palazzo Carignano (Vedi *Musei*).

Museo di Geol. e Paleontologia

Palazzo Carignano (Vedi *Musei*).

Museo di Mineralogia

Palazzo Carignano (Vedi *Musei*).

Museo di Zoologia

Palazzo Carignano (Vedi *Musei*).

Osservatorio Astronomico

Pino Torinese.

Boccardi prof. Gio., predetto, direttore.
N. N., astronomo agg.
Comi dott[a] Tiziana, assistente.
Roggero dott. Ettore, assistente, v. Stampatori 12.
N. N., id.
N. N., id. in soprannumero.
Latini Giacinto, tecnico.
Greggi Clara, aiuto tecnico.
De Maria Gius., custode.
Camino Secondo, inserv., Pino Torinese.

Facoltà di Filosofia e Lettere.

Biblioteca della Facoltà

Palazzo Università.

Stampini prof. Ettore, predetto, dirett.
Nicola Enrico, pred., ordinat. e distrib., v. Leonardo da Vinci 6.

Istit. di Psicologia sperimentale

(Fondazione E. E. Pellegrini)

18 - Via Po - 18

Kiesow prof. Feder., predetto, direttore.
Ponzo dott. Mario, predetto, assistente c. Vitt. Em. II, 2 (oltre Po).
Botti dott. Luigi, predetto, assistente volontario, v. Maria Vittoria 35.
Servetti Carlo, inserv., v. dei Mille 23.

Istituto di Geografia
Palazzo Università.

Bertacchi prof. Cosimo, pred., direttore.
Sartorio dott. Ernesto, tenente colonnello, assist. volontario.

Istituto di Archeologia
Via Po 18.

Ducati prof. Pericle, pred., direttore.
Baglione Edoardo, custode-tecnico.

Istituto di Storia dell'Arte Medioevale e Moderna
Via Po 18.

Venturi dott. Lionello, predetto, direttore.

Biblioteca pedagogica con Museo
Via Bogino 25.

Vidari prof. Giovanni, predetto, direttore.

R. Politecnico di Torino
Via dell'Ospedale 32 — 7-17. | Cast. del Valentino — 4-28.

In virtù della legge 8 luglio 1906, n. 321, il R. Museo Industriale Italiano e la R. Scuola di Applicazione per gli ingegneri si sono fusi in un unico Istituto denominato R. Politecnico di Torino, costituito in Ente morale autonomo sotto la vigilanza del Ministero della Pubblica Istruzione.

Il R. Politecnico ha per scopo:

1° di fornire la completa istruzione scientifica, tecnica ed artistica necessaria per le professioni di architetto e ingegnere;

2° di promuovere gli studi atti a favorire il progresso industriale e commerciale della Nazione mediante collezioni, laboratori e corsi di perfezionamento di industrie speciali.

Il R. Politecnico è governato da un Direttore, da un Presidente, da un Consiglio di Amministrazione e da un Consiglio Didattico.

Consiglio d'Amministrazione

Boselli S. E. prof. avv. Paolo, cav. O. S. SS. A., deputato al Parlam., rappr. il Minist. P. I., *Presid.*, p. Maria Teresa 3.
D'Ovidio prof. Enr., comm. ✱, e 🖃, senatore, *Direttore*, v. Lagrange 2.
Rossi conte avv. Teofilo, Gr. Cr. ✱ e Gr. Cord. 🖃, senatore, rappr. il Min. della Pubb. Istr., v. Gius. Pomba 1.
Thovez ing. Ettore, rappr. il Min. di Agr. Ind. e Comm., c. Siccardi 69.
Barisone Annibale, comm. ✱ e gr. uff. 🖃, intendente di Finanza di Torino, rappr. il Min. del Tesoro, c. Siccardi 55.
Frola conte avv. Secondo, Gr. Cr. ✱, Gr. Cord. 🖃, senatore, rappr. la Provincia di Torino, v. Juvara 10.
Peyron ing. Prospero, ✱, comm. 🖃, rappr. la Provincia di Torino, via Luciano Manara 14.
Daneo S. E. avv. Edoardo, Gr. Cord. ✱ e 🖃, deputato al Parlamento, rappr. il Comune di Torino, v. S. Secondo 35.
Frescot ing. Cesare, comm. ✱ e gr. uff. 🖃 rappr. il Comune di Torino (S. Vito).
Somigliana prof. nob. dott. Carlo, comm. 🖃 rappr. la R. Accademia delle Scienze c. Vinzaglio 10.

Segreteria
Via dell'Ospedale 32.

Martin-Wedard avv. Ugo, comm. 🖃, *segret. capo*, Castello del Valentino.
Bonini ing. Carlo Fed., comm. 🖃, *conservatore collez. e bibliotecario*, v. Mercanti 17.
Durando dott. rag. Eug., cav. 🖃, *ragion.-economo*, v. Villa della Regina 37.
Lubatti nobile Celestino, cav. 🖃, *vice-segr.*, v. Po 21.
Ferrero Aless., cav. 🖃, *vice-segretario cassiere*, v. Ormea 21.
Audinogeom. Enrico, *vice-segretario*, piazza Castello 12.
Abbona Giacinto, *id.*, c. Casale 16.
Carignani di Valloria conte Aug., *id.*, via Vassalli Eandi 7.
Giarlotto Ricc., *id.*, p. S. Giulia 10.
Villata Franc., *applicato*, p. Montebello 40.
Siccardi Pietro, *id.*, Castello del Valentino.
Sola Mario, *id.*, v. Ospedale 32.
Parodi Angelo, *scriv.*, v. S. Massimo 43.

Ufficio di Tesoreria
Airaldi cav. uff. Celidonio (Esattoria Comunale) v. Ospedale 18.

Professori ordinari
Baggi ing. Vittorio, uff. 🖃, *costruzioni stradali e idraul.*, c. Valentino 38.
Balbiano dott. Luigi, uff. ✱, comm. 🖃, *chimica organica*, v. dei Mille 7.
Bonacossa ing. Alessandro, *metallurg.*, v. Vanchiglia 6.
Bottiglia ing. Angelo, ✱, comm. 🖃, *costruzioni di macch.*, p. Vittorio Emanuele I, 16.
Fubini dott. Guido, *analisi matem.*, corso Vinzaglio 12.
Galassini ing. Alfredo, *tecnologie meccaniche*, p. Carlo Em. I, 9.
Garelli dott. Felice, *chimica tecnologica*, c. Vittorio Emanuele II, 78.
Giolitti dott. Federico, *chimica metallurgica e metallografia*, c. Moncalieri 15.
Grassi dott. Guido, comm. 🖃, uff. ✱, *elettrotecnica*, v. Cernaia 40.
Guidi ing. Camillo, comm. 🖃, uff. ✱, *statica grafica e scienza delle costruzioni*, corso Valentino 7.
Majorana dott. ing. Quirino, comm. ✱ e 🖃, *fisica sperimentale*, v. Cristoforo Colombo 37.
Miolati dott. Arturo, *elettrochimica*, corso Vinzaglio 111.

Montemartini dott. Clem., *chimica applic. ai materiali da costruzione*, v. Venti Settembre 64.
Panetti dott. ing. Modesto, uff. 🖃, *mecc. appl. alle macchine*, via S. Francesco da Paola 36.
Penati ing. Ces., ✱ e 🖃, *macch. termiche-disegno macchine, e a mano libera*, via Princ. Tommaso 39.
Reycend ing. Angelo, comm. ✱ e 🖃, *architettura*, c. Valentino 40.
Sacco dottor Feder., 🖃, *geologia appl.*, c. Vitt. Em. II, 18.
Stella ing. Augusto, *miniere*, c. Dante 42.
Vacchetta Gio., *ornamentaz. industriale*, v. Bellavista 8 *bis* (Val Salice).

Professori straordinari
Bonelli ing. Enr., comm. ✱ e gr. uff. 🖃, *meccanica industriale* (corsi speciali), via Ottavio Revel 19.
Jadanza dott. Nicod., comm. 🖃, *geometria pratica e geodesia*, v. Mad. Crist. 11.
Montel ing. Benedetto Luigi, *termotecnica*, c. Siccardi 80.
Silvestri ing. Euclide, 🖃, *idraulica teorica e pratica*, v. Belfiore 18.
Tommasina ing. Cesare, cav. 🖃, *economia rurale ed estimo*, v. Pastrengo 18.
Armellini Giuseppe, *meccanica razionale*.

Professore aggiunto
Ferraris ing. Lorenzo, *elettrotecnica*, via Ponza 3.

Professori incaricati
Allievo ing. Tullio, 🖃, *tecnologia tessile*, v. Valeggio 3.
Astom ing. Aless., uff. ✱, comm. 🖃, *telefonia, telegrafia e radiotelegr.*, corso Siccardi 18.
Baggi ing. Vittorio, predetto, *costruzioni idrauliche*.
Bonicelli ing. Enrico, 🖃, *disegno ornam. e a mano libera*, v. Massena 20.
Bottiglia ing. Ang., pred., *macch. minerarie*.
Bottiglia ing. Guglielmo, *mecc. gen. e resist. materiali* (c. spec.) v. Sagliano 3.
Casati ing. Edmondo, *Sc. costr. e stat. graf.* (ingeg. ind. chim. e architettura), v. Pastrengo 20.
Casselli ing. Crescentino, ✱, uff. 🖃, *storia archit. e tecnica stili*, (corso architett.), v. Accademia Albertina 2.
Cecugis ing. Lor., comm. 🖃, *tecnol. ind. chimiche e relativi impianti*, c. Vittorio Emanuele II, 1 *est*.
Dematteis ing. dottore Filippo, 🖃, *metallurgia* e *tecnologia meccanica* (c. s.), v. Sacchi 42.
D'Ovidio dott. Enrico, predetto, *geometria analitica* e *proiettiva*.
Einaudi dott. Luigi, comm. 🖃, *econ. e legislazione industr.*, p. Statuto 16.
Fano dott. Gino, 🖃, *geometria descrittiva con applicaz.*, c. Vittorio Em. II, 105.
Galassini ing. Alfr., pred., *elementi tecnolog. meccan.*
Gamba ing. Miro, *ferrovie*, c. Valentino 3.
Garelli dott. Felice, predetto, *chim. industr. organica*.
Gelati arch. Cimbro, *disegno geometrico e di architettura*, v. Bellavista 18.
Gilardi ing. Silvio, *preparaz. meccanica dei minerali*, v. Bezzecca 8.
Guidi ing. Camillo, pred., *teoria dei ponti*.
Jorio ing. Carlo, 🖃, *applic. geometria descritt.* (inc. int.), c. Vitt. Em. II, 71.
Lignana ing. Gius., 🖃, *elettrotecn.* (parte I, c. sp.), c. Vittorio Eman. II, 111.
Lombard dott. Gius., 🖃, *tecnologia della carta*, c. Vinzaglio 11.
Miolati dott. Arturo, pred., *fisico-chimica e chim. analit.*
Montel ing. Benedetto Luigi, predetto, *termo-dinamica*.
Montemartini dott. Clem., pred., *chimica generale*.
Morelli ing. Ettore, 🖃, *costruz. elettromeccaniche*, c. Re Umberto 82.
Pagliani dott. Luigi, comm. ✱, gr. uff. 🖃, *igiene applicata all'ingegneria*, v. Bidone 37.
Pagliano di Pagliano-Emilia ing. Vittorio, 🖃, *elementi di costruzioni industriali*, v. Giannone 4.
Panetti dott. ing. Modesto, pred., *costruz. aeronautiche*.
Ponti ing. Gian Giacomo, *tecnologia degli impianti elettrici*, c. Re Umberto 82.
Reycend ing. Angelo, pred., *composizione architettonica* (corso architettura).
Ricci dott. ing. Carlo Luigi, *costruzione e disegno di macchine* (corso speciale), v. Montevecchio 30.
Roccati dott. Aless., 🖃, *mineralogia*, via Governolo 19.
Rossi dottore Andrea Giulio, 🖃, *fisica applicata* (c. spec.), v. Riberi 2.
Soleri ing. Elvio, ✱, comm. 🖃, *elettrotecnica* (parte II, c. spec.), v. Maria Vittoria 52.
Vacchetta Giovanni, pred., *decorazione e arredamento artistico degli ambienti* (corso d'architettura).

Assistenti
Aimonetti dott. Annibale Cesare, 🖃, *geom. pratica e geodesia*, v. Vincenzo Vela 31.
Apostolo dott. Carlo, *chimica industriale*, v. Mad. Cristina 20.
Baggi ing. Gius., uff. 🖃, *disegno e costruz. di macchine*, v. Vincenzo Vela 27.
Baldi dott. Primo, *chim. anal. e tecnol.*, c. Princ. Oddone 83.
Benvenuti dott. Pietro, *elettrochimica, fisico-chimica, chimica analitica*.

Bertino ing. Teresa, *geolog. e mineralog.*, v. Marenco 4.
Betta arch. Pietro, *architettura* e *compos. architettonica*, c. Vitt. Em. II, 74.
Bonferroni dott. Carlo Emilio, *geometria descritt. e analisi matematica*, v. Ormea 68.
Bosone ing. Luigi, *elettrotecnica e materie complementari*, c. Vinzaglio 12.
Bottiglia ing. Guglielmo, pred., *mecc. applicata, costruz. stradali e idrauliche*, v. Sagliano 3.
Bovini dott. Filippo, *chim. applic.*, via Accad. Albertina 38.
Bruno ing. Franc., *termotecnica e termodinamica*, v. Madama Cristina 92.
Burzio ing. Filippo, *mecc. applic.*, corso Francia 31.
Buzio dott. Giulio, *chim. gen. ed applicata*, v. Accademia Albertina 38.
Cappelli dott. Gius., *mineral. e geologia*, v. Legnano 20 (int. 10).
Carena ing. Adolfo, pred., *macch. termiche; impianti industr.*, v. Carlo Alberto 36.
Carnevali dott. Fed., *chimica metallurgica e metallograf.* (supplisce il prof. Giolitti nell'insegnam.), v. Lamarmora 30.
Casati ing. Edm., pred., *scienza costruz., statica grafica, teoria dei ponti.*
Chiapussi ing. Luigi, *scienza costr., statica graf., teoria dei ponti*, c. Orbassano 42.
Decugis ing. Lor., pred., *impianti industr.*
De-Ferrari ing. cav. uff. Paolo Emilio, *costruz. macchine*, v. Scuole 10.
Della Beffa dott. Giuseppe, *economia rurale ed estimo*, v. Goito 3.
Della-Sala-Spada prof. Cesare, *ornamentazione industr.*, v. Andrea Doria 13.
Dematteis ing. dott. cav. Filippo, pred., *costruzione e disegno macchine.*
De Raho ing. Andrea, *statica graf., scienza costruz., teoria dei ponti*, v. Lagrange 43.
Falco ing. Riccardo, *tecnol. meccan. ed elementi tecn. mecc.*, c. Vitt. Em. II, 61.
Fochesato ing. Giacomo, *geom. descritt. con applicazioni*, c. Peschiera 45.
Folco ing. Vinc. Ang., *scienza costruz., teoria dei ponti e stat. graf.*, v. Barolo 7.
Fonti Ovidio, *disegno* 1° *biennio, ingegn.*, v. Vincenzo Vela 39.
Foresti dott. Bruno, *elettrochimica*, via delle Rosine 10.
Gamba ing. Miro, pred., *impianti iudustr. e macchine termiche.*
Gelati arch. Cimbro, pred., *architettura, tecnica.*
Giacchero ing. Silvio, *disegno* (1° biennio ingegneria) *ed elementi costruz. industr.*, v. S. Quintino 33.
Gilardi ing. Silvio, pred., *ing. mineraria.*
Graziani dott. Ferdin., *chimica organica*, p. Montebello 33.
Jacobacci ing. Ferruccio, *disegno macch., impianti industriali*, c. Re Umberto 90.
Jorio ing. Carlo, pred., *geom. pratica e geodesia.*
Levi ing. Ricc., *architett.*, v. Papacino 2.
Luda di Cortemiglia ing. Cesare, *mineralogia e geologia*, c. Siccardi 57.
Maggi ing. Carlo, *econ. e leg. industriale, disegno.* 1° *biennio ing.*, v. Gioberti 35.
Magini dott. Umberto, *fisica sperimentale*, p. Carignano 2.
Morello Gius., *disegno*, 1° *biennio ingegn.* v. Bernardino Galliari 19.
Morra ing. Carlo, *dis. macch. e statica grafica*, v. Castelnuovo 15.
Nizza ing. Ferd., *elettrotecnica e materie complementari*, c. Vitt. Eman. II, 70.
Olivetti ing. Guglielmo, *disegno* 1° *biennio ingegn.*, v. Mad. Cristina 9.
Pagliano di Pagliano-Emilia ing. Vitt., predetto, *arch. tecnica e compos. architett.*
Pasquina ing. Natale, *costruz. macchine e meccanica applicata*, v. Roma 15.
Picone dott. Mauro, *an. mat., geom. an. e proiett.*, v. Amerigo Vespucci 9.
Piperno ing. Guglielmo, *macchine termiche e impianti industr.*, c. Valentino 24.
Pizzi ing. Carlo, *costruz. e disegno macchine*, c. Vittorio Emanuele II, 16.
Poli dott. Cino, *anal. matem., geom. anal. e proiett.*, p. Cristoforo Colombo 1.
Quaglia ing. Gio., *scienza costruz. e statica grafica*, c. Vitt. Eman. II, 68.
Rati Opizzoni conte Luigi Amedeo, *chimica generale e chimica applicata ai materiali da costruzione*, v. Brofferio 3.
Ricaldone dott. Paolo, *anal. matem., geom. anal. e proiettiva*, v. Mad. Crist. 52.
Ricci ing. dottore Carlo Luigi, predetto, *scienza costruzioni e mecc. applic.*
Roccati dott. Aless., pred., *geologia.*
Rocchigiani prof. Fulvio, *disegno primo biennio ingegneria*, v. Campana 2.
Rossi dott. Andrea Giulio, predetto, *elettrotecnica e materie complementari.*
Sacerdote ing. D. Giulio, *disegno* 1° *biennio ingegneria*, v. Principi d'Acaja 12.
Santarelli ing. Pietro, *macchine termiche e impianti industriali*, v. Mad. Crist. 8.
Togliatti dott. Eugenio, *analisi matem.: geom. analitica e proiettiva*, c. Firenze 55.
Varrone ing. Carlo, *costruzioni stradali, econ. ed estimo*, corso Siccardi 80.
Vassallo prof. Pietro, *elem. costruz. industr., dis.* 1° *biennio ing.*, c. Vinzaglio 96.
Vercelli dott. Franc., *meccan. razionale, geometria descrittiva con applicazioni*, v. Madama Cristina 51.
Zublena dott. Silvio, *chimica metallurgica e metallografia*, c. Vitt. Eman. II, 44.

Direttori di Gabinetti e Laboratori.

Baggi ing. Vitt., pred., *direttore gabinetto di costruzioni stradali ed idrauliche.*
Balbiano dott. Luigi, predetto, *direttore gabinetto chimica organ.*

Bianchini ing. Riccardo, *direttore della Mostra perman. di igiene industr.*, corso Re Umberto 67.
Bottiglia ing. Angelo, predetto, *direttore laborat. macchine e costruz. meccaniche.*
Calassini ing. Alfr., pred., *diretl. gabinetto tecnologia meccanica.*
Carelli dott. Felice, pred., *diretl. laboratorio chim. tecnologica.*
Giolitti dott. Federico, predetto, *direttore laboratorio chimica metallurgica e metallografia.*
Grassi dott. Guido, pred., *diretl. laboratorio elettrotecnica.*
Guidi ing. Camillo, predetto, *direttore laboratorio sperimentale per materiali da costruzioni.*
Jadanza dott. Nicodemo, pred., *direttore gabinetto geometria pratica.*
Lombard dott. Gius., predetto, *direttore gabinetto assaggio carte.*
Majorana dott. ing. Quirino, predetto, *direll. laboratorio di fisica sperimentale.*
Molati dott. Arturo, pred., *direll. laboratorio elettrochimica.*
Montel ing. Benedetto Luigi, predetto, *direttore gabinetto di termotecnica.*
Montemartini dott. Clem., pred. *direttore laboratorio chimica appl. materiali da costruzione.*
Panetti dott. ing. Modesto, pred., *direttore gab. meccanica.*
Penati ing. Ces., pred., *direttore gabinetto macchine termiche.*
Reycend ing. Ang., pred., *direll. gabinetto architettura.*
Sacco dott. Feder., pred., *direll. gabinetto mineralogia e geologia.*
Silvestri ing. Euclide, pred., *direttore gabinetto idraulica.*
Stella ing. Aug., pred., *direll. gabinetto ingegneria mineraria.*
Testa dott. Andrea, *direttore gabinetto analisi chimiche*, v. Petrarca 7.

Personale secondario

Sacco Gius., *commesso*, v. Ospedale 32.
Longo Achille, *usc. capo*, Cast. Valentino.
Buzzetti Damiano, *carp.*, Cast. Valentino.
Cerrici Andrea, *preparat. di fisica*, piazza Vittorio Emanuele I, 13.

Inservienti

Agnello Arcang., v. della Rocca 4.
Bruna Lodov., c. Napoli 16.
Bubone Carlo, v. Cesana 68.
Bucco Gius., v. Villa della Regina 37.
Cagliano Paolo, p. Vitt. Eman. I, 14.
Compasso Paolo, v. Montecuccoli 3.
Dragone Agostino, v. S. Domenico 8-10.
Fusco Gius., v. della Rocca 41 *bis.*
Lazzetti Mario, Castello del Valentino.
Lumino Secondo, v. Gioberti 12.
Peretti Cesare, v. S. Massimo 4.
Comba Antonio, c. Duca di Genova 11.
Corbellotti Ferdin., v. Belfiore 34.
Crivelli Luigi, v. Orto Botanico 28.
Dolando Luigi, *portiere*, v. Fréjus 50.
Dunand Carlo, c. Casale 100.
Enria Camillo, v. Silvio Pellico 2.
Enrico Gio., v. Marco Polo 3.
Fabbri Oreste, v. Galvani 12.
Ferrero Giacomo (Trofarello).
Furletti Severino, v. Ormea 12.
Gallo Domenico, v. Mad. Cristina 84.
Gaspardo Luciano, v. Orto Botanico 26.
Gattai Umberto, *portiere*, Cast. Valentino.
Giacobino Mario, v. Andrea Doria 19.
Giordano Gaetano, v. Mondovì 33.
Grande Giuseppe, Castello del Valentino.
Mago Mich., v. della Rocca 41 *bis.*
Mattalia Antonio, v. Cernaia 34.
Mensio Franc., v. Ormea 29.
Molo Arturo, v. Vanchiglia 14.
Rebuffo Giorgio, v. S. Secondo 66.
Ricca d'Angrogna Mario, v. della Rocca 32.
Rossetti Matteo, v. Valperga Caluso 19.
Scanzo Vittorio, v. Baretti 20.
Silvestro Giuseppe, v. Bidone 17.
Toja Ant., v. Nizza 87.
Vaglio Luigi, c. Cairoli 24.
Vaschetti Luigi (S. Antonino Ranverso).

Regio Istituto Superiore di Studi Commerciali

Sede: via Cittadella 1.

dello Stato **48-51**, *Municipale* **3-08**, *del Direttore* **64-95.**

Antica R. Scuola Superiore di studi applicati al Commercio, creata con R. Decreto 1° ottobre 1906 n. 392, ha assunto il nome di **Regio Istituto Superiore di Studi Commerciali** in forza della legge 20 marzo 1913 n. 268, che riordina gli Istituti Superiori di Istruzione commerciale parificandoli agli Istituti Universitari ed agli altri di istruzione superiore, legalmente costituiti.

Il R. Istituto ha per fine di promuovere gli alti studi commerciali con insegnamenti teorici, corsi pratici, conferenze ecc...: ha tre anni di corso e rilascia la laurea di **Dottore in studi commerciali.**

Sono titoli per l'ammissione: la licenza liceale, d'Istituto tecnico e nautico e di R. Scuola media di commercio.

Ente autonomo sotto la vigilanza del Ministero di Agricoltura, Industria e Commercio, è governato per la parte didattica, dal Direttore e dal Consiglio Accademico, e per la parte finanziaria, da un Consiglio di Amministrazione e di Vigilanza.

Consiglio d'Amministrazione.

Presidente

Ruffini avv. prof. comm. Francesco, uff. ✱, grand'uff. 🏛, senat. del Regno, delegato dal Ministero di Agricoltura, Industria e Commercio, v. Principe Amedeo 22.

Vice-presidente

Ferrero di Cambiano march. avv. Cesare, gr. uff. 🏛, senat. del Regno, delegato dalla Cassa di Risparmio, v. Sagliano 4.

Membri

Bocca avv. Ferdin., comm. ✻, 🚌, delegato dalla Camera di Comm., v. Alfieri 19.
Borgesa ing. Enrico, comm. 🚌, delegato dalla Provincia di Torino, Avigliana.
Corsi march. prof. avv. Alessandro, ✻, uff. 🚌, delegato dal Comune di Torino, corso Vitt. Eman. II, 74.
Gilardini dott. Roberto, 🚌, delegato dal Ministero di Agr., Ind. e Commercio, v. Cernaia 32.
Vianello prof. dott. Vinc., ✻, 🚌, *direttore*, v. S. Massimo 12.

Corpo insegnante.

Direttore

Vianello Vincenzo, predetto.

Professori ordinari

Abello avv. prof. Luigi, *diritto commerc. e marittimo; diritto industr.*, v. Mazzini 10.
Gribaudi dott. prof. Pietro, 🚌, *geografia commerciale-economica e storia del commercio*, v. Andrea Doria 13.
Prato dott. avv. Gius., 🚌, *econom. politica, scienza delle finanze e diritto finanziario*, v. Bertola 37.
Vianello dott. Vincenzo, predetto, *computisteria e ragioneria gener. e applic.*

Professori straordinari

Broglia dott. Gius., 🚌, *banco modello*, v. Rosta 9.
Cabiati dott. Attilio, *politica commerciale e legislazione doganale, e supplente per la statistica economica*, v. Santorre Santarosa 21.
Insolera dott. Filadelfo, *matematica finanziaria e supplente per la statistica metodologica, e demogr.*, v. Goffr. Casalis 4.
Spinelli Nicola, *lingua inglese*, v. Sacchi 14.

Incaricati e supplenti

Ambruzzi prof. Lucillo, *lingua spagnola*, c. Oporto 47.
Bertes prof. Anatolio, 🚌 *lingua francese*, v. Legnano 27.
Diena prof. avv. dott. Giulio, 🚌, *istituzioni di diritto pubblico e diritto internazionale*, c. Re Umberto 85.
Pacchioni prof. avv. Gio., 🚌, *istituzioni di diritto privato*, v. Cibrario 54.
Schwarz prof. Giacomo, *lingua tedesca*, via Arsenale 6.
Vignolo-Lutati dott. prof. Ferdin., *suppl. di merceologia*, c. Vitt. Eman. II, 103.

Assistenti

Laloni dott. Nicola, *matematica finanziaria*, c. Regina Margherita 79.
Oddasso dott. Francesco Mario, *banco modello*, v. S. Anselmo 1.
Serazzi dott. Nino, *id.*, v. Quattro Marzo 14.
Segre prof. dott. rag. Salvatore, *computisteria e ragioneria*, c. Siccardi 15.

Segreteria

Torazzi dott. Cesare, *segr.*, v. Garibaldi 9.
Guidi dott. Raffaele, *vice-segretario*.
Masciangelo Alberto, *applic. di segreteria*.
Soubeyran Jocelin, *straordinario*, v. Massena 20.
Cairola Giuseppe, *bibliotecario*, ✻ 🚌, v. Arcivescovado 4.

Bidelli

Costa Felice, *custode*, v. Cittadella 1.
Dentis Paolo, v. Pronda 720.
Spanocchi Pilo, v. Monte di Pietà 26.
Talpone Bernardino, v. Cittadella 1.

Regia Stazione Chimica-Agraria Sperimentale

Via Ormea 47, 🚃 17-46.

Questo Istituto è essenzialmente diretto allo studio scientifico-sperimentale dei molteplici problemi che interessano l'agricoltura.

Funziona poi come Laboratorio chimico a servizio del pubblico per l'esame e l'analisi delle materie agricole (terre, concimi, acque, foraggi, vini, mosti, latte, burro, oli ecc.), ed è altresì incaricato del servizio di vigilanza contro le frodi nella preparazione e nel commercio dei vini e degli oli.

Orario: Il Laboratorio è aperto nei giorni non festivi dalle ore 9 alle 12 e dalle 14.30 alle 18.30.

Consiglio amministrativo.

Montaldo dott. comm. Gius., *presidente*, c. Vitt. Em. II, 4 *bis* (oltre Po).
Bouvier comm. avv. Alfredo, deputato al Parlamento, c. Re Umberto 59.
Garelli avv. comm. Aless., v. Bezzecca 8.
Margary avv. cav. Onor., v. Garibaldi 38.
Nasi cav. Roberto, v. M. Pescatore 11.
Rebaudengo conte Eug., senat. del Regno, v. Carlo Alberto 40.
Scurti prof. dott. cav. Franc., v. Ormea 47.

Personale Tecnico.

Direttore

Scurti prof. dott. cav. Francesco.

Vice-direttore

Zay dott. Carlo Edoardo, via Amerigo Vespucci 13.

Assistenti ordinari

Marsiglia dott. Tomm., c. Vitt. Em. II, 8 (oltre Po).
N. N.

Assistenti straordinari

Ruata dott. Enrico, v. Garibaldi 13.
Vinassa dott. Gius., v. Barolo 5.
Rolando Eugenio, v. Maria Vittoria 43.
Tacchini Ferdinando, c. Re Umberto 54.

Personale di segreteria

Oddone rag. Mario, v. S. Tommaso 1.
Guillaume Silvia, v. Nizza 33.

Inservienti

Crivello Natale, v. Ormea 47.
Crivello Paolo, v. Ormea 47.

R. Osservatorio autonomo di Fitopatologia

(*Malattie delle piante*)

con annesso Laboratorio.

Via Melchior Gioia 7, 🚃 61-86.

Ha per iscopo l'esame e lo studio delle malattie delle piante, e dei mezzi di cura più adatti. I consulti si danno per iscritto mediante l'invio di una piccola parte dell'organo ammalato, o oralmente dalle 9 alle 11 e dalle 15 alle 18 di ogni giorno non festivo.

Consiglio d'Amministrazione

Rebaudengo conte E., senatore, *presidente*.
Donelli gr. uff. ing. Enr., *consigliere*.
Geisser comm. avv. A., *id.*
Scurti prof. Francesco, *id.*, v. Ormea 47.
Gay di Quarti marchese comm. Calisto.
Sacerdote cav. Leone, *id.*
Casa Asinari di Gresy nob. cav. uff. avv. Carlo, *id.*
Nuvoli ing. Risbaldo, *revisore dei conti*.
Calderini grand'uff. avv. Basilio.
Bouvier on. comm. avv. Alfredo.
Voglino prof. dott. Pietro, *dirett. onor.*
Savelli dott. Mariano, *assistente volontario*.
Della Beffa dott. Gius., *assist. onor. volontario per l'Entomologia*.
Colombino agr. Giovanni, *conservatore-segretario*.
Travaglio Cesare, *custode*.

R. Scuola Superiore di Medicina Veterinaria

Via Nizza 52, 🚃 4-12.

Direttore

Ghisleni dott. prof. Pietro, v. Petrarca 7.

Segretario economo

Torre Luigi, uff. 🚌, v. Nizza 52.

Vice-segretario

Tavella Domenico, via Nizza 52.

Scrivano straordinario

Pallavicini Carlo, c. Re Umberto 40.

Professori ordinari

Perroncito Ed., comm. 🚌, c. Valentino 40.
Fiorelli prof. Ferruccio, uff. 🚌, c. Massimo d'Azeglio 72.
Zimmerl dott. Umb., v. Alfieri 20.
Ghisleni dott. Pietro, predetto.

Professori straordinari

Verzini dott. Gio., angolo v. Bologna e Paganini.
Finzi dott. Guido, v. Ormea 87.

Professore emerito

Brusasco Lor., comm. ✻, 🚌, v. Mad. Crist. 99

Aiuto

De Gasperi dott. Feder., recap. alla Scuola.

Assistenti

Barile dott. Celestino, v. Mad. Cristina 163.
Mensa dott. Attilio, v. Nizza 52.
Campus dott. Antonio, v. Donizetti 20.
Bianchi dott. Gerolamo.

Liberi docenti

Boschetti dott. Federico, *patologia e clinica medica veterin.* (prof. Univers. di Parma).
Bassi dott. avv. Edoardo, 🚌, *zootecnia ed igiene veterinaria* (capo-sez. al Ministero dell'Interno).
Mazzini Gio., predetto, *polizia veterin. ed ispez. delle carni*.
Rosso dott. Gius., *patologia spec. e clinica medica veterinaria*, c. Vitt. Em. II, 116.
Carucci dott. Vitt., *anatomia veterinaria* (Soriano nel Cimino).
Brusaferro dott. Stef., *patologia generale e anat. patologica veter.*, c. Vitt. Em. II, 118.
Gambarotta dott. Gio., 🚌, *patologia speciale e clinica chirurgica*, v. Bezzecca 9.
Mongiardino dott. Teresio, *anatomia normale veterin.* (Prof. Scuola di Napoli).
Griglio dott. Gio., 🚌, *polizia sanitaria e ispezione carni da macello* (Direttore Mattatoio Municipale di Palermo).
Mobilio dott. Camillo, predetto, *anatomia normale e topografica*.
Mello dott. Ugo, predetto, *patologia generale ed anatomia patologica*.
Sartirana dott. Silvio, *polizia sanitaria e ispezione carni* (veterinario provinciale R. Prefettura Alessandria).
De Gasperi dott. Feder., predetto, *igiene e polizia sanitaria*.
Barile dott. Celestino, predetto, *patologia generale ed anatomia patologica*.
Palazzolo dott. Gio., *zootecnia e igiene*, v. Ormea 6 *bis*.
Pomella dott. Carlo, *patologia speciale e clinica medica*, v. Ormea 53.
Mensa dott. Attilio, predetto, *patologia speciale e clinica chirurgica*.
Blasi dott. Domenico, *polizia sanitaria e ispezione delle carni da macello*.
Mascheroni dott. Ettore, *zootecnia ed ozoognosia*.

Tecnici

Tricerri Pietro, *capo maniscalco*, v. Monti 1.
Buzzi Paolo, *capo stalla*, v. Nizza 52.

Scuola di Paleografia, Diplomatica e Dottrina archivistica

Piazza Castello 12
presso *l'Archivio di Stato*.

Vi sono ammessi tutti coloro che, compiuti gli studi liceali, ne facciano domanda alla Direzione del R. Archivio di Stato. Il corso è biennale e segue i programmi contenuti nel Regolamento per gli Archivi di Stato approvato con R. D. 2 ottobre 1911 n. 1163.

La scuola di Paleografia di Torino è una delle prime sorte in Italia, e fu fondata nel 1820 nella R. Università dal Conte Prospero Balbo. L'insegnamento è affidato dai Ministeri dell'Interno e della Pubblica Istruzione al

Primo archivista di Stato

Sella dott. cav. Giacomo, c. Vitt. Emanuele II, 8.

Scuola di Guerra

Corso Vinzaglio 6, ☎ 4-82.

Personale militare permanente.

Gli ufficiali comandanti ed insegnanti sono mobilitati; i corsi degli ufficiali allievi sono sospesi per effetto della mobilitazione.

Comandante interinale

Musso cav. Vittorio, *tenente colonnello d'amministrazione*, c. Valentino 13.

Comandato

Beria d'Argentina Alessandro, *addetto al 3° squadrone palafrenieri*, c. Cairoli 6.

Personale civile insegnante

Rinaudo avv. gr. uff. Costanzo, *prof. di Scienze sociali e di Storia gener.*, via Brollerio 3.

Camus cav. Giulio, *prof. di Lingua e Letteratura francese*, v. Amedeo Avogadro 8.

Stevens cav. Giac., *prof. di Lingua inglese*, c. Francia 93.

Bartoli dott. Matteo Giulio, *prof. di Lingua tedesca*, c. Vinzaglio 11.

Abullarage dott. Giuseppe, *Insegnante di Lingua araba*, c. Francia 107.

Raminke prof. Michele, *insegnante di Lingua russa*.

Dabbene cav. Ett, *Cap. Art. della Riserva, maestro di scherma di 1ª classe*, via S. Teresa 12.

Longhi Adolfo, *maestro di scherma di 2ª classe*, str. Lionetto 421 *bis*.

Gaudini Giulio, *maestro di scherma di 2ª classe*, p. S. Carlo 1.

Applicati

Cordini Gius., c. Vinzaglio 62.
Ranzini Oscar, c. Vinzaglio 6.
Pressenda Luigi, v. Consolata 3.
Robotti Gio., v. Biamonti 7.
Doglioli Agostino, v. Vittorio Amedeo II, n. 15.
Strata Edoardo, c. Vinzaglio 6.
Cioccio Raffaele, c. Vinzaglio 6.
Casorzo Carlo, v. Amedeo Peyron 15.

Ufficiali d'ordine dei magazz. militari

D'Elisi Alfonso, c. Vinzaglio 6.
Stabile Edoardo, c. Vinzaglio 6.

Personale di servizio

Bottan Luigi, *preparatore di Mineralogia e Geologia*, v. Bidone 26.
Azzario Flavio, *disegnatore litografo*, via S. Teresa 11.
Botto Pietro, *portinaio*, c. Vinzaglio 6.
Chiappello Gius., *inserviente*, id.
Frizza Bartol., *id.* id.
Aragone Carlo, *id.* id.
Raviolo Felice *id.* id.
Viano Antonio *id.* id.
Gemme Lorenzo *id.* id.

Comando della Scuola d'Applic. d'Artiglieria e Genio e dell'Accademia Militare

Piazza Castello 2, ☎ 11-32.

Scuola d'Applicaz. d'Artiglieria e Genio

☎ 1-86

Ang. v. Arsenale e Arcivescovado.

Spianata e maneggio, v. Confienza.

Personale militare insegnante e per la disciplina.

Tenente colonnello

Fara-Puggioni cav. Salv., p. Cavour 10

Maggiore

Madaschi cav. Gius., v. Montecuccoli 1.

Capitani

Boario Carlo, v. Orfane 5.
Bravetti Carlo, v. Donati 3.

Ufficiali richiamati dalla posizione ausiliaria

Zunino cav. Emilio, colonnello del Genio, v. Amedeo Avogadro 16.
Giovannini Gerardo, magg. di Fanteria, v. Montevecchio 30.

Maestri di scherma

Guasti cav. Carlo, v. Nizza 29.
Giambastiani Alfonso, v. Lagrange 36

Applicati

Fresia Angelo, v. Agostino Lauro 16 Madonna del Pilone), villa Audisio.
Moroni Alessio, c Princ. Oddone 25.
D'Ausilio Gius., c. Vitt. Em. II, 98.
Orefice Erasmo, v. S. Franc. da Paola 8.
Cirimele Matteo.
Sassone Guglielmo, v. Gaudenzio Ferrari 3.
Bello Alessandro, v. Bra 3.

Regia Accademia Militare

Via della Zecca 1, ☎ 3-44

Comandante

Arlorio comm. Agostino, magg. generale, v. Cavour 44.

Comandante in 2ª

Palmegiani cav. Umberto, colonn. Art., v. Giuseppe Pomba 15.

Tenenti-colonnelli

Soldiero-Morelli cav. Fausto, c. Vittorio Em. II, 86.

Romeo cav. Antonino, p. Castello 2.
Sartorio cav. Ernesto, v. Garibaldi 55.
Casagna cav. Luigi, relatore, piazza Statuto 9.
Pandolfi cav. Fabio, v. Massena 68.

Capitani

Rubeo Silvio, aiutante magg. in 1ª
Speranzini Benvenuto, v. Zecca 3.
Cargiulo Domenico, Scuola applicaz.
Gianni Giuseppe, v. Lamarmora 30.
Lesino cav. Filippo, v. Bertola 39.
Carnelutti Giuseppe, Scuola applicaz.
Pistono dott. Remo, v. Zecca 3.
Fiore Innocenzo (amministrazione), corso Principe Oddone 12.
Massaioli Nob. di Urbino Italo, Artigl., v. Montevecchio 30.

Ufficiali subalterni

Sacchi Emilio, tenente d'Artiglieria, via S. Quintino 25.
Ortona Giulio, ten. Artigl., v. Zecca 3.
Italia Luigi, ten. Artigl., v. Belfiore 7.
Calligaris Luigi, ten. Genio, v. Zecca 3.
Infante Mario, ten. Genio, v. S. Tomm. 1

Professori civili

Prof. di Analisi matematica

Peano Franc., ✉, ✱, v. Nizza 86.
Bettazzi Rodolfo, ✉, v. Maria Vittoria 42.
Vercelli prof. Francesco, *aggiunto*, v. Madama Cristina 51.

Prof. di Fisica

Campetti dott. Adolfo, v. Sacchi 42.
Bruno prof. Francesco, *aggiunto*, v. Madama Cristina 92.

Prof. di Meccanica razionale

Castellano dott. Filib., ✉, v. Accademia Albertina 38.
Vercelli prof. Francesco, *aggiunto*, v. Madama Cristina 51.

Prof. di Chimica generale

Rossali Francesco, v. Plana 9.
Magri prof. Giuseppe, *aggiunto*, via Donati 27.

Prof. di Chimica applicata

Magri prof. Giuseppe, *aggiunto*, via Donati 27.

Prof. di Geometria descrittiva

Perazzo dott. Umberto, c. Oporto 13.
Bottasso dott. Matteo, *aggiunto*, v. Massena 3.

Prof. di Geom. analitico-proiettiva

Morali-Forti cav. dott. Cesare, corso Re Umberto 59.
Bottasso dottor Matteo, *aggiunto*, via Massena 3.

Prof. di Geografia descrittiva

. N.

Prof. di Nozioni di diritto

Badini Confalonieri avv. cav. Alberto, str. S. Vito (Villa Nigra), corso Vittorio Eman. II, 86.

Prof. di Lingua francese

Malagodi Evaristo, ✉, ✱, v. Garibaldi 13

Prof. di Lingua tedesca

Galinger cav. Gio., c. Francia 21.

Prof. di Disegno panoramico militare e di architettura

Ceradini Mario, c. Vittorio Emanuele 2 (oltre Po).

Prof. di disegno ornato e lineare

Genta prof. Alfieri, c. Oporto 46.

Insegnanti militari.

Titolari.

Soldiero-Morelli Fausto, ten. colonn. Fant., predetto, *Arte militare*.
Sartorio Ernesto, ten. colonn. Fanteria, *Geografia*.
Romeo Antonino, ten. col. Genio posiz. aus., pred., *Fortificaz. campale e Topografia*.

Aggiunti.

Gianni Giuseppe, capit. Art., *Nozioni di artiglieria*.
Carnelutti Gius., cap. Genio, *Topografia e relativo disegno*.
Ortona Giulio, ten., *Arte militare*.
Sacchi Emilio, ten., *Geografia*.
Calligaris Luigi, ten. Genio, *Fortificaz.*
Infante Mario, ten. Genio, *Topografia*.

Istruttori d'Equitazione

Rigat Lor., maresc. Artiglieria, v. Amedeo Avogadro 16.

Istruttori di Ginnastica.

Frigo cav. Gio., *maestro di 1ª classe*, corso Firenze 61.
Forlini Franc., maresciallo Fanteria, via Villarbasse 22.
Del Re Antonio, v. Zecca 1.

Istruttori di Scherma.

Vertecchi Ern., *maestro di 1ª classe*, via Carlo Alberto 34.
Fassini Luigi, *id. id.* v. Madama Cristina 62.
Raimondi Silvio, *id. di 4ª cl.*, v. Po 37.
Bonioli Paolo, *id. id.* c. Moncalieri 55.
Verani Mario, maresc. Fant., via Guastalla 19.
Miotti Bartolomeo, maresc. degli Alpini, c. S. Maurizio 21.

Personale civile.

Gervino Calisto, *applicato di 1ª classe, addetto all'Ufficio d'amministrazione.*

Papile Gaetano, *applicato di 1ª classe, addetto alle compagnie*, v. Maria Vittoria 40.

Lanfranco Giov., *applicato di 1ª classe, add. alle compagnie*, v. S. Francesco da Paola 10.

Barbano Felice, *appl. di 3ª cl., addetto alle compagnie*, v. Bari 1.

Vandero Pietro, *uffic. d'ordine di 1ª cl., add. all'Uff. di matricola* p. Madama Cristina 1.

Bovo Gio., *applicato di 2ª cl., addetto alla amministrazione.*

Andreotti Arturo, *applicato di 3ª classe, addetto agli studi*, v. Gioberti 90.

Garello Simone, *applicato di 2ª classe, addetto all'amministrazione*, v. Buttigliera 11.

Zurzolo Dom., *ufficiale d'ordine di 2ª cl.* v. Porta Palatina 9.

R. Istituto di Magistero per l'educazione fisica

Corso Re Umberto 23 e Via Magenta 11

☎ 38-97.

Palazzina della Ginnastica al Valentino

☎ 82-13.

Giunta di vigilanza

Presidente

Boà prof. comm. Pio, senat. del Regno, *delegato dal Ministero dell'Istruzione*, c. Valentino 40.

Segretario

Monti dott. cav. prof. Gius., *preside dell'Istituto*, parco Valentino (Palazzina della Ginnastica).

Membri

Leumann-Cerutti Amalia, *delegata dal Minist. dell'Istruz.* c. Vitt. Em. II, 105.

Compans di Brichanteau, march. Carlo, deputato, *deleg. del Minist. dell'Istruz.*, v. S. Teresa 10.

Gabriel cav. uff. Alceste, colonn., *rappresentante il Ministero della Guerra*, v. Madama Cristina 74.

Rossi avv. cav. Guido, *delegato del Ministero della Marina* (Roma).

Pagliani prof. comm. Luigi, *deleg. della Facoltà medica della R. Università di Torino*, v. Bidone 37.

Albertini grand'uff. Giacomo, *delegato del Municipio di Torino*, v. Fabro 4.

Personale insegnante

Monti dott. cav. prof. Gius., *preside, ordin. teorica, tirocinio e comando*, predetto.

Zussini cap. cav. Gerolamo, *vice-preside, incaric. di tecnica milit. e tiro a segno*, v. Massena 58.

Bruni dott. prof. Angelo, *incaricato di anatomia*, v. Madama Cristina 51.

Carli prof. Enzo Vilcelso, *ordin. di ginnastica pratica*, c. Stupinigi 6.

Carraroli prof. dott. Arturo, *straord. di fisiologia ed igiene*, c. Moncalieri 119 (Villa Cortese).

Faccio profª Rebecca Luisa, *ordin. di ginnastica pratica*, v. Manzoni 2.

Pachner prof. Michele, *ordinario di canto corale*, v. Venti Settembre 27.

Peroncini-Colombetti maestro cav. Luigi, *ordin. di scherma*, v. Ospedale 13.

Podio rag. Vittorio, *supplente di nuoto e voga*, v. Lanfranchi 2.

Romano prof. Pietro, *ordin. di metodologia, storia ed estetica*, v. Nizza 17.

Personale amministrativo

Garino profª Eugenia, *segretaria*, corso Massimo d'Azeglio 72.

TORINO

GUIDA DEL VIAGGIATORE

compilata dall'avv. C. ISAIA

illustrata da 38 fotoincisioni e dalla pianta della città.

Pubblicata sotto il patrocinio del Municipio
e della Società Promotrice dell'Industria Nazionale di Torino

Edizione riveduta e corretta da G. I. ARNEUDO, L. 1,50

Presso le Librerie G. B. PARAVIA e Comp.

INSEGNAMENTO SECONDARIO

Scuole Governative.

R. Istituto Tecnico *Germano Sommeiller*

Corso Oporto 3, ☎ 1-44.

Giunta di vigilanza

Presidente

Frescot ing. Cesare, grand'uff. ✠, *delegato governativo* (S. Vito).

Vice-presidente

Peverelli Cesare, comm. ✠, *delegato della Camera di Comm.*, c. Vitt. Em. II, 88.

Membri

Borgesa comm. ing. Enrico, *deleg. provinc.* (Avigliana).

Badini-Confalonieri avv. Alberto, ✠, *delegato govern.*, str. S. Vito (villa Nigra).

Lalaire comm. Gio. Paolo, *delegato comunale*, c. Casale 64.

Brossan dott. Carlo, ✱, comm. ✠, *preside dell'Istituto, Referendario*, corso Vittorio Emanuele II, 90.

Preside

Brossan, predetto.

Personale insegnante

Allievo ing. Tullio, ✠, *prof. ordin. di tecnologia tessile e lib. doc. R. Polit.*, via Valeggio 3.

Alton-Civita Amelia, *prof. ordinaria di lingua inglese*, c. Moncalieri 91.

Asioli dott. Lelio, ✠, *prof. ordinario di matematica*, v. Cernaia 28.

Barucci Galileo, *prof. ordinario di disegno*, v. Madama Cristina 29.

Bellès Anatolio, ✠, *prof. ord. di lingua francese*, v. Legnano 27.

Bertazzi dott. Enrico, ✠, *prof. ordin. di lettere italiane*, v. Belfiore 19.

Bragagnolo dott. Gio., ✠, *prof. ord. di geografia e storia*, v. Bellavista 13-15.

Bruilea dott. Luigi Cesare, *prof. ord. di geografia e storia*, c. Re Umberto 75.

Bruzzoannini dott. Erminia, *prof. ordin. di lettere italiane*, c. Re Umberto 10.

Campogrande dott. Valerio, *prof. ordinario di diritto civile comm., amministr., e di legislazione rurale*, c. Vitt. Em. II, 110.

Carta-Satta Efisio, *prof. ordin. di disegno*, v. Ricasoli 2.

De-Gobbis dott. Francesco, *prof. ordin. di computisteria e ragioneria*, v. Gropello 11.

Della Sala-Spada Cesare, *prof ordinario di disegno arch.*, v. Andrea Doria 13.

Del Lupo dott. Michele, ✠, *prof. ordin. di storia naturale*, v. Amedeo Avogadro 24.

De-Varda dott. Gio., *prof. ord. di chimica*, v. Chieri 6.

Di-Francia dott. Letterio, *prof. ord. di lettere italiane*, v. Burdin 6.

Einaudi-Colla dott. Bianca Maria, *prof. ordin. di geogr. e storia*, v. Sacchi 40.

Federico dott. Rosario, *prof. ord. di fisica*, v. Vincenzo Vela 31.

Galassini ing. Alfredo, *prof. ord. di tecnologia mecc. e dis. relat.*, p. Carlo Em. 9.

Gitti rag. Vinc., ✠, *prof. ord. di computisteria e ragioneria*, v. Garibaldi 21.

Jacoangeli ing. Odoardo, *prof. ord. di topografia e disegno relativo*, v. Nizza 71.

Jemina Augusto, ✱, comm. ✠, *prof. ordinario di agraria*, v. Ormea 50.

Lantelme dott. Gius., *prof. ordinario di matematica*, v. Po 30.

Levi ing. Carlo, *prof. ord. di costruzioni e disegno relativo*, v. S. Secondo 19.

Magnaghi dott. Alberto, *prof. ordinario di geogr. e storia*, c. Castelfidardo 1.

Menzio dott. Pietro, *prof. ord. di lettere italiane*, v. Bonafous 8.

Neri dott. Ferdinando, *prof. ord. di lettere italiane*, c. Vittorio Em. II, 104.

Oberdorfer dott. Aldo, *prof. ord. di lettere italiane*, c, Gio. Lanza 86.

Palatini dott. Francesco, ✠, *prof. ordin. di matematica*, c. Vittorio Em. II, 44.

Perucca Giovanni, *prof. ordin. di lingua francese*, v. Amedeo Peyron 22.

Picasso ing. Vitt. Em., *prof. ord. di meccanica e dis. relat.*, gall. Nazionale, scala *D*.

Predella-Longhi dott. Lia, *prof. ordinaria di matematica*, v. Gioberti 74.

Restelli Carlo, *prof. ord. di lingua francese*, v Colli 20.

Rigotti Annibale, ✱, *prof. ord. di disegno*, c. Oporto 29.

Rocci Edoardo, *prof. ordin. di educazione fisica*, v. S. Quintino 6.
Salvestrini Gio., *prof. ordin. di disegno*, v. Cibrario 41.
Schwarz Giacomo, *prof. ord. di lingua tedesca*, v. Arsenale 6.
Segalin dott. Leandro, *prof. ordin. di fisica*, v. Sacchi 24.
Setti dott. Ernesto, *prof. ordin. di storia naturale*, v. Vitt. Amedeo II, 21.
Stevens Giacomo, ☎, *prof. ordin. di lingua inglese*, c. Francia 93.
Treves Segre dott. Rosetta, *professoressa ordin. di storia natur.*, v. Baretti 36.
Trivero dott. Camillo, ☎, *prof. ordinario di storia generale*, v. Silvio Pellico 24.
Saibene prof. Carlo, *incar. dell'insegnamento della calligr.*, c. Princ. Oddone 63.
Boggio dott. Tommaso, ☎, *supplente di matematica*, v. Ottavio Revel 5.
Carnevale dott. Pasquale, *suppl. di chimica tintoria e merciologia*, v. Andrea Doria 6.
Chiaudano dott. Mario, *suppl. di economia*, c. S. Maurizio 67.
Jacoangeli dott. Matilde, *suppl. di economia polit. e scienza delle finanze*, v. Nizza 71.
Lo Monaco-Aprile dott. Luigi, *suppl. di matematica*, v. Campana 25.
Marengo Antonietta, *supplente di lingua tedesca*, v. Saluzzo 42 *bis*.
Moscati dott. Arturo, *suppl. di computisteria*, c. Re Umberto 38.
Torassa dott. Pietro, *suppl. di computisteria e ragioneria*, p. Statuto 16.
Faccio Rebecca Luisa, *suppl. di educazione fisica*, v. Manzoni 2.
Giannantoni Feder, *suppl. di educaz. fisica*, p. Lagrange 1.
Banzatti ing. Ferruccio, *assist. di disegno architett.*, c. Siccardi 53.
Ferrero Michele, *assist. mecc. di fisica*, via Vigone 24.
Guidetti geom. Vittorio, *assist. di topogr. e disegno relativo*, v. S. Secondo 99.
Massa geom. Ferdinando, *assist. di costruzione ed agraria*, v. Bern. Galliari 14.
Mezzena dott. Lorenzo, *assist. di chimica*, v. Gioberti 6.
Morgari Paolo Emilio, *assist. di disegno*, v. Ormea 70.
Ricca prof. Giov., ☎, *assist. di disegno*, v. Mercanti 30.
Trinchero ing. Carlo, *assist. di disegno*, v. Napione 8.
Varetto cav. Luigi, *assist. di meccanica, tecnologia meccanica e disegno relativo*, c. Siccardi 53.
Savio Marcello, *aiuto preparatore di storia naturale*, v. Valperga Caluso 19.
Dellala Fed., *segr. capo*, v. Acc. Albert. 37.
Mazzetta Giuseppe, *economo-cassiere*, corso Vitt. Eman. II, 73.
Lucci Felice, *applic.*, v. Carlo Alberto 31.
Delodi Mario id. (Carmagnola).

Personale di servizio

Binelli Carlo, *usciere della Presidenza*, corso Vitt. Em. II, 108.
Minelli Bern., *id. della Segr.*, v. Gioberti 2[illegible].
Zumaglino Gio., *bidello capo*, v. Accademia Albertina 38.
Garino Giovanni, 1° *bidello*, c. Oporto 3.
Giandrone Gio. Batt., 2° *bidello*, corso Ferruccio 40.
Salvaneschi Ang., 3° *bidello*, v. Montevecchio 11 *bis*.
Garrone Ang., 4° *bid.*, v. Moretta 16.
Barbero Dom., 5° *bid.*, v. Volpiano 18.
Gallo Ant., 6° *bid.*, v. Ettore De Sonnaz 1[illegible].
Chiccoli Ces., 7° *bid.*, v. Arsenale 40.
Valfrè Sec., 8° *bid.*, v. S. Fr. da Paola 28.
Martina Giacomo, 9° *bid.*, v. Po 7.
N. N. 10° *bid.*
Re Andrea, *custode*, c. Oporto 3.

Scuola Pratica di Commercio

annessa al Regio Istituto Tecnico
Via S. Quintino 4.

Bressan, predetto, *direttore*.
Bettazzi, predetto, *vice-direttore*.
Carosio Costanza, di *dattilografia*, via Garibaldi 37.
Cervini rag. Eugenio, di *contabilità*, via Mercanti 16.
Cottino dott. Gio Batt., di *storia del risorgimento italiano e di geografia* (Chieri).
Dardano dott. Silvio, di *tariffe ferroviarie*, v. Legnano 17.
Dellachà dott. Ferdinando, di *lingua italiana*, c. Beccaria 9.
Flammia cav. dott. G. B., di *operazioni e tariffe doganali*, v. Montevecchio 58.
Jorio-Praga Erminia, di *lingua francese*, v. Venti Sett. 50.
Molineri dott. Rosetta, di *lingua italiana*, v. Cavour 39.
Flammia cav. dott. G. B., predetto, di *economia e diritto*,
Pertusi dott. Camillo, di *merciologia*, via Saccarelli 5.
Roggero dott. Ettore, di *matematica*, via Stampatori 12.
Rosso Ottavia, di *lingua franc.*, v. Po 10.
Sola Laura, di *calligrafia*, v. B. Galliari 31.
Giandrone Giovanna, *bidella*, corso Ferruccio 40.
Gasparin Giov., *custode*, v. Alfieri 22.

R. Liceo *Cavour*

Via Deposito 2.

Capetti dott. prof. Vittorio ✱, *preside*, via Beccaria 9.
Antognoni cav. dott. Oreste, *prof. di lettere italiane*, v. Cibrario 9.
Momigliano dott. Attilio, *prof. di lettere italiane*, c. Vitt. Em. II, 4.

Arrò dott. Alessandro, *per le lettere latine e greche*, v. S. Chiara 64.
Galante dott. Luigi, *per le lettere latine e greche*, v. Cibrario 26.
Caldi Gius, *prof. di filos.*, c. Moncalieri 89.
Lemmi dott. Francesco, *prof. agg. di storia e geografia*, v. Cibrario 22.
Banzatti dott. cav. Ferruccio, *prof. di storia naturale*, v. Amedeo Peyron 16.
Bettazzi dott. cav. Rodolfo, *prof. di matematica*, v. Maria Vittoria 42.
Crescini dott. Ezio, *prof. di fisica e chimica*, v. Drovetti 29.
Asiason dott. Barbara, *insegn. di tedesco*, v. Balbo 41.
Ciaffi Vincenzo, *professore di francese*, c. Regina Margherita 81.
Rubiola Petronilla, *prof.ª di ginnastica*, v. Gioberti 38.
Bosco prof. Matteo, *ins. ginnastica*, via Morosini 81.
Torre Isabella, v. S. Franc. da Paola 11.

R. Liceo *Massimo D'Azeglio*

Via Parini 8.

Sezioni classiche

Fajani dott. Antonio, *preside*, ✱, piazza Statuto 16.
Soldati dott. Benedetto, *ordin. di lettere italiane*, v. Giulio 16.
Giacomino dott. cav. Claudio, *ord. di lettere latine e greche*, c. Duca di Genova 3.
Segre dott. Arturo, *ord. di storia e geogr.*, v. Vitt. Amedeo II, 13.
Pastore dott. Annibale, *ord. di filosofia*, v. Pastrengo 15.
Predella dott. Pilo, *ord di matematica*, c. Vinzaglio 58.
Pandolfi dott. Mario, *ord. di fisica e chimica*, v. Amedeo Peyron 18.
Voglino dott. cav. Pietro, *ord. di storia naturale*, via Gioberti 86.
Taricchi Domenico, *ord. di educaz. fisica*, v. S. Quintino 5.
Faccio-Rebecca Luisa, *incar. di educazione fisica*, v. Manzoni 2.
Podrecca Luigi, *segr. effett.*, v. S. Quintino 23.
Pusidori Gius., *macchinista*, v. Molinette 14.
Temporini Nicolao, *bidello*, v. Morosini 12.
Travaglio Cesare, *aiuto bidello*, v. Parini 8.

Sezioni moderne

Amedeo dott. cav. Luigi, *ordinario di lettere italiane*, v. Valsalice 77.
Momigliano dott. Attilio, *incar. di lettere latine*, c. Vitt. Em (oltre Po) 4.
Tonezzer dott. Alessandro, *suppl. di lettere latine*, v. Maria Vittoria 21.
Galante dott. Luigi, *incar. di lett. latine*, v. Cibrario 26.
Maddalena dott. cav. Edgardo, *incar. di lingua tedesca*, v. Bagetti 4.
Marengo dott. Antonietta, *incar. di lingua tedesca*, v. Saluzzo 42 *bis*.
Turco cav. Ernesto, *incar. di lingua inglese*, c. Vinzaglio 27.
Colombo dott. Adolfo, *incar. di storia e geografia*, v. Madama Cristina 49.
Contessa dott. Carlo, *incar. di storia e geografia*, v. Urbano Rattazzi 3.
Delgrosso dott. Carlo, *incar. di chimica e fisica*, v. Princ. Amedeo 31.
Martina Giovanni, *incar. di educaz. fisica*, v. S. Tommaso 24.

R. Liceo *Gioberti*

Via Ospedale 33.

Menghini dott. Federico, ☎, *preside*, via Tarino 4.
Corrado Corradino, cav. uff. ☎, *ordinario di letteratura italiana*, p. Vitt. Em. I, 19.
Levi Attilio, *ord. di letteratura latina e greca*, v. Pastrengo 24.
Rossi dott. Pier Marco, *ord. di lett. latina e greca*, v. Saluzzo 3.
Roberti Gius., ✱, ☎, *ord. per la storia*, v. Bonafous 7.
Cosmo dott. Umberto, *ordinario di lettere italiane*, v. Colli 14.
Sciascia Pietro, *prof. ordinario di filosofia*, v. S. Paolo 14.
Martel dott. cav. Edoardo, *ordinario di storia naturale*, v. Cassini 21.
Boselli Ricc., *ord. di matem.* v. Maria Vitt. 4.
Romanese dott. Riccardo, *prof. di fisica e chimica*, c. Vitt. Em. II, 24.
Occhiena Gio., *ins. di ginnast.*, v. Cavour 50.
Lavarino prof. Atanasio, *segret.*, v. Monferrato 13.

R. Liceo *Vittorio Alfieri*

Via Burdin 25.

Bertana prof. Emilio, *presid.*, v. Ormea 75.
Bersano dott. Arturo, *ordin. di lettere latine e greche*, v. T. Tasso 1.
Contessa dott. Carlo, *ordin. di storia e geografia*, v. Urbano Ratazzi 3.
Zini dott. Zino, *libero doc., ordin. di filosofia*, v. Valeggio 25.
De Astis dott. Filippo, *ordin. di matematica*, c. Valentino 9.
Delgrosso prof. Carlo, *straordin. di fisica e chimica*, v. Principe Amedeo 31.
Bezzi dott. Mario, *ordin. di storia naturale*, v. Pio Quinto, 3.
Falchero Gustavo, *ord. di educaz. fisica*, v. Genova 20.
Gamba avv. nob. Ferdin., *segretario*, via Principe Tommaso 4.
Prot Ant., *macchinista*, v. Burdin 25.
Brandoni Placido, *bid. cust.*, v. Burdin 25.

R. Ginnasio *Cavour*

Via Deposito 2.

Capetti dott. prof. Vittorio, ✻, *direttore*, v. Beccaria 9.
Fassini dott. Sesto, *prof. della quinta classe moderna*, v. Alpi 3.
Casarone Gius., *prof. della quinta classe moderna* v. Lagrange 47.
Avandino dott. Alessandro, *professore della terza classe*, c. Vitt. Em. II, 73
Naso Giacomo, *prof. ord. ginnasio inf.*, via Governolo 34.
Giordano dott. Edoardo, *prof. della prima classe*, v. Cernaia 22.
Lenchan in De Gubernatis dott. Massimo, *prof. della classe quinta classica*, via Cibrario 17.
Ferro Gio., *professore d'aritmetica*, via Venti Settembre 74.
Ciaffi Vincenzo, *prof. di lingua francese*, c. Regina Margherita 81.
De Magistris dott. cav. Gius., *prof. della quarta classe moderna*, v Gio. Prati 3.
Salomone dott. Luigi, *prof. della seconda classe agg.*, v. Cibrario 24.
Passarin dott. Andrea, *suppl. della seconda classe ginnasiale agg.*, v. S. Domenico 34.
Segre Giacobbe, *prof. della prima classe aggiunta*, c. Re Umberto 63.
Allason dott. Barbara, *incaric. di tedesco*, v. Balbo 41.
Turco cav. Ernesto, *incaricato di inglese*, c. Vinzaglio 27.
Berlia prof. Luigi, *incar. di disegno*, corso S. Maurizio, 39.
Rizzatti dott. Ferruccio, *prof. di storia natur.*, v. Amedeo Peyron 16.
Rubiola Petronilla, *prof.ª di ginnastica*, c. Duca di Genova 6.
Bosco prof. Matteo, *maestro di ginnastica*, via Morosini 81.
Torre Isabella, *segret.*, v. S. Francesco da Paola 11.

R. Ginnasio *Massimo D'Azeglio*

Via Parini 8.

Sezioni classiche

Fajani Antonio, *direttore*, p. Statuto 16.
Masera dott. Gio., *id.*, c. Raffaello 20.
Bocchese dott. Pietro, *ord. classi infer.*, c. Francia 24.
Lobetti-Bodoni dott. Mario, *id.*, v. Duchessa Jolanda 21.
Damilano dott. Cesare, *id.*, v. dei Mille 12.
Lenzoni dott. Alfredo, *id.*, v. S. Quintino 23.
Rinaldi dott. Angelo, *id.*, v. Artisti 18.
Provenzale dott. Romeo, *id.*, v. Assarotti 8.
Bianchi Gio. Antonio *ordinario di lingua francese*, v. Cibrario 11.
Peyretti cav. Francesco, *ord. di matematica* v. Sacchi 24.
Taricchi Domenico, *ordin. di educazione fisica*, v. S. Quintino 5.
Faccio-Rebecca Luisa, *ord. di educazione fisica*, v. Manzoni 2.
Gianasso Carlo, *bidello*, v. M. Vittoria 5.

Sezioni moderne

Ferrero dott. Carlo, *ord. classi sup.*, corso Vittorio Emanuele II, 68.
Largaiolli dott. Filippo, *id.*, v. Sagliano 3.
Monti-Buzzetti dott. Arnaldo, *id.*, via Nizza 121 *bis*.
Bianchi Gio. Antonio, *ordinario di lingua francese*, v. Cibrario 11.
Turco cav. Ernesto, *incar. di lingua inglese*, c. Vinzaglio 27.
Maddalena dott. cav. Edgardo, *incar. di lingua tedesca*, v. Bagetti 4.
Peyretti cav. Francesco, *ord. di matematica*, v. Sacchi 24.
Bezzi dott. Mario, *incar. di storia naturale*, v. Pio Quinto 3
Salvestrini Giovanni, *incar. di disegno*, v. Cibrario 41.
Varetto cav. Luigi, *incar. di disegno*, corso Siccardi 53.
Martina Giovanni, *incar. di educazione fisica*, v. S. Tommaso 24.
Brizi Gius., *bidello*, v. Melchior Gioia 5.

R. Ginnasio *Gioberti*

Via Ospedale 33.

Menghini dott. Federico, 🎓, *direttore*, v. Farino 4.
Delfino Luigi, *ordin. ginn. superiore*, via Passalacqua 6.
Foffano dott. Luigi, *id.* v. dei Mille 42.
Carassale dott. Cajo, *ord. del ginnasio inferiore*, v. Gius. Pomba 4.
Capra dott. Luigi, *ordin. ginnasio inferiore*, v. Mazzini 33.
Coccolo dott. Lorenzo, *supp. ginnasio inferiore*, v. Maria Vittoria 27.
Moltoni prof. Vittore, *ordinario ginnasio inferiore*, v. Goito 9.
Coda dott. Costantino, *ordin. ginnasio inferiore* (Rivoli).
Fagnano Franc., *ordin. di aritmetica*, via S. Secondo 7 *bis*.
Reynaud dott. Giacomo, *ordinario alla 3ª classe, sez. 2ª*, v. Consolata 15.
Secreto dott. Gius., *ordin. classi infer.*, via Pisa 47.
Lo Monaco-Aprile Luigi, *ordin. di matematica*, v. Campana 25.
Dalla Costa Luigi, *regg. della 2ª cl. sez 2ª*, v. dei Mille 35.
Prochet Davide, *insegn. di lingua francese*, v. Berthollet 31.

R. Ginnasio *Cesare Balbo*

Via Porta Palatina 31.

Rosso cav. dott. Gius., *direttore*, v. Massena 3.
Boschetto dott. Antonio, *tit. classi super.*, v. Carlo Alberto 17.
Campus Giovanni, v. Garibaldi 23.
Salsotto cav. dott. Gius., v. Sagliano 3.
Gallardi dott. Carlo, v. del Carmine 2.
Pastore dott. Luigi, *prof. delle classi inferiori*, c. Princ. Oddone 63.
Savoja cav. ing. Gius., *prof. di matematica storia naturale*, v. Goffredo Casalis 51.
Duffey Edoardo, *prof. di francese*, v. Lagrange 32.
Morone Gio. Batt., *maestro di ginnastica*, v. Carlo Alberto 18.

R. Ginnasio *Vittorio Alfieri*

Via Valperga Caluso 10.

Beltana prof. Emilio, *dirett.*, predetto.
Currado dott. Lor., *prof. delle cl. inferiori*, v. Vassalli Eandi 9.
Rambaldi dott. Luigi, *prof. classi inferiori*, c. Oporto 29.
Castellano dott. Carlo, *prof. classi inferiori*, c. Vitt. Em. II, 44.
Bersano dott. Cesare, v. Burdin 25.
Villani dott. Carlo, *prof. classi superiori*, p. Vitt. Eman. I, 21.
Fierio dott. cav. Carlo, *ordin. materie letterarie*, c. Valentino 23.
Landranchi dott. avv. Vitt., *id.* corso San Martino 2.
Brasi dott. Gius., *prof. classi infer.*, via Madama Cristina, 63.
Ravello dott. Cesare, *prof. classi infer.*, v. Bonafous 7.
Bernardi cav. ing. Luigi, *prof. di matematica*, v. Barolo 5.
Falchero Gust., *prof. d'educazione fisica*, v. Genova 20.
Genovese Piera, *prof. d'educazione fisica*, v. Bonafous 8.
Gillio Gius., *bidello*, v. Bernardino Galliari 33.
Chicchi Florindo, *inser.*, v. Burdin 25.

R. Scuola Tecnica *Plana*

Via Garibaldi 36.

Lessona dott. Marco, *direttore*, v. Beaumont 4.
Bargini dott. Dino, *ord. di lingua italiana*, c. Princ. Oddone 43.
Cattino dott. G. Batt., *ordin. di lingua italiana* (Chieri).
Guidon Maurizio, *ord. di lingua francese*, v. Belfiore 24.
Bernardi dott. cav. Carlo, *ordinario di storia e geografia*, v. Balbo 41.
Moscati dott. Arturo, *ord. di computisteria*, c. Re Umberto 38.
Carnevale dott. Pasquale, *suppl. per le scienze naturali*, v. Andrea Doria 6.
Beltrami dott.ª Anna, *suppl. di matematica*, v. Cibrario 36.
Benini Agostino, *ordinario di disegno*, via Cibrario 36.
Girardi Giovanni, *supplente di calligrafia*, c. Ponte Mosca 16.
Morone Giovanni Battista, *ord. di educazione fisica* (Racconigi).
Nicola Matilde, *suppl. di educazione fisica*, v. dei Mille 23.
Massei Luigi *suppl. di lingua araba*, via della Rocca 47.
Gatti Giulio, *bidello*, v. S. Chiara 34.

Classi aggiunte.

Badalla dottª Lina, *suppl. di scienze naturali*, v. dei Mille 26.
Buttini Maria, *suppl. di calligrafia*, piazza Vittorio Emanuele 23.
Canonica Giuseppe, *suppl. di lingua italiana*, v. Moncalvo 41.
Antognoni Oreste, *suppl. di storia e geografia*, v. Cibrario 9.
Fassini Sesto, *suppl. di storia e geografia*, v. Alpi 3.
Fagnano Francesco, *suppl. di matematica*, v. S. Secondo 7 *bis*.

R. Scuola Tecnica *Germano Sommeiller*

con Sezione Industriale

Via Montecuccoli 12.

NB. – Il diploma di licenza del *tipo industriale* conferisce gli *stessi diritti* di quello del tipo *comune*.

Diploma d'onore

Sezioni a tipo industriale fondate nel 1903.

Esp. Int. delle Industrie Torino 1911.

3 Medaglie d'oro

Sezioni a tipo comune fondate nel 1859.

Esp. Naz. Torino 1898 Ministero Istr. 1898.
Esp. Int. Parigi 1900.

Spagnotti dott. Pio, *capo d'Istituto effettivo*, decorato della medaglia dei benemeriti dell'istruzione, v. Montecuccoli 12.
Tamagnone dott. cav. Giov., *vice-capo d'Istituto, ordin. di storia e geografia*, c Oporto 53.
Aschieri ing. Tomm., *ordin. di matematica*, in servizio militare, v. Scuole 10.
Berlia prof. Luigi, *ordin. di disegno*, corso S. Maurizio 39.

Bini prof. Carlo, *ordin. di disegno*, v. Vignale 2.
Ruggero dott. Ettore, *suppl. di matematica*, v. Stampatori 12.
Sterponi dott. Berardo, *suppl. di matematica*, v. Massena 55.
Quaglia dott. Giuseppe, *suppl. di matematica*, v. S. Quintino 17.
Del Lupo dott. cav. Michele, *ord. di scienze*, v. Amedeo Avogadro 24.
Genta prof. Alfieri, *ordin. di disegno*, corso Oporto 46
Giannantoni prof. Federico, *ordin. di educazione fisica*, p. Lagrange 1.
La Rosa prof. Gaet., *ordin. di calligrafia*, c. S. Maurizio 19.
Mago dott. Umberto, *ordin. di storia e geografia*, v. Cibrario 29.
Virgilio dott. Francesco, *suppl. scienze naturali* v. Gioberti 74.
Setti dott. Ernesto, *suppl. scienze naturali*, v. Vittorio Amedeo II, 21.
Prever dott. Pierluigi, *suppl. scienze naturali*, p. S. Carlo 1.
Riva Clotilde, *suppl. di calligrafia*, piazza S. Giulia 11.
Buffini Teresa, *suppl. storia, geografia, doveri, diritti*, piazza Vittorio Emanuele I, 23.
Brasi dott. Giuseppe, *supplente storia. geografia, doveri, diritti*, via Madama Cristina 63.
Pagliero prof. Franc., *ordinario di lettere francesi e computisteria*, v. S. Quintino 6.
Pozzo dott. Achille, *ord. di lettere italiane*, v. Boucheron 3.
Renacco dott. Egisto, *ordin. di lettere italiane*, v. Ormea 40.
Spattini Carlo, *ordin. di francese*, v. Giacinto Collegno 18.
Bozzola dott. Annibale, *straord. di lingua italiana*, in missione, corso San Martino 8.
Gennaro cav. Gius., *suppl. di calligrafia*, v. Po 39.
Gilardi dott. Carlo, *suppl. di lettere italiane*, v. del Carmine 2.
Rizzatti dott. cav. Ferruccio, *suppl. di scienze*, v. A. Peyron 16.
Trinchero ing. Carlo, *suppl. di matematica. meccanica e tecnologia*, v. Napione 8.
Malan ing. Achille, *suppl. di meccanica e tecnologia*, c. Regina Margherita 78.
N. N., *segretario della scuola.*
Gianetti Ferdin., *meccanico*, p. Vittorio Eman. I. 9.
Scavazzini Giacomo. *bidello*, v. Montecuccoli 12.

Sezioni a Borgo S. Paolo
(Via Cesana 103)

Manni dott. Amos, predetto, *vice-capo d'istituto e ordin. di storia e geografia*, v Crissolo 16.
Cacace ing. Giuseppe, *suppl. matematica* v. dei Mille 14.
Griffa dott. Filippo, *suppl. di lingua italiana*, v. Principe Tommaso 53.
Ciaffi prof. Vincenzo, *supplente di francese*, c. Regina Margherita 81.
Davit prof Eugenio, *suppl. di lingua francese*, v. Roccapiatta 4.
Porta prof. Gio., *suppl. di lettere italiane*.
Rizzatti dott. cav. Ferruccio, *supplente di scienze*, v. A. Peyron 16.
Varetto cav. Luigi, *suppl. di disegno*, corso Siccardi 53.
Coggiola Andrea, *bidello*, v. Borgo Dora 34.

R. Scuola Tecnica *Lagrange*
Via delle Rosine 14.

Ferrari Pasquale, *direttore eff.*, c. S. Maurizio 73.
Tonolli dott. Umberto, *ordinario in lettere italiane*, c. S. Maurizio 25.
Fòffano-Stampini dott[a] prof[a] Silvia, *ordinaria in lettere italiane*, via Maria Vittoria 42.
Costa dott. Gio. fu Gio., *ord. di matematica*, via Romani 4.
Pensa dott. Ang., *ord. di matematica*, c. Oporto 36.
Mattalia dott. Franc., *ordin. di storia e geografia.*
Muratori dott. Dino, *ord. storia e geografia*, v. Biamonti 7.
Ferraris prof. Gius., *ordin. di lingua francese*, v. Vanchiglia 21.
Carlon prof. Luigi, *ordin. di lingua francese*, v. Madama Cristina 12.
Piolti dott. Gius., *ordin. di scienze natur.*, v. della Rocca 14.
Bovi cav. ing. Benvenuto, *ordin. di disegno*, v. Donati 14.
Turco cav. prof. Marco, *ordin. di calligrafia*, c. Siccardi 26.
Spinedi prof. Sabino, *ordin. di computisteria*, v. Ricotti 1.
De-Gobbis prof. Francesco, *ordinario di computisteria*, v. Gropello 11.
Piccinino prof. Primo, *ordin. di educazione fisica*, c. Regina Margherita 79.

Supplenti

Moltoni dott. Vittore, *lingua italiana*, via Goito 9.
Foffano dott. Luigi, *lingua italiana*, via dei Mille 42.

Croiani dott[a] Fernanda, *lingua italiana*, c. Re Umberto 71
Maranzana dott[a] Ottavia, *lingua italiana*, v. Mazzini 40.
Govere prof. Antonio, *matematica*, v. Madama Cristina 80.
Camino prof. Lorenzo, *francese*, v. delle Scuole 9.
Maggiorotti dott[a] Faustina, *storia e geografia*, v. della Zecca 3.
Pellizzari prof. Isidoro, *disegno*, v. Maria Vittoria 23.
Giovano prof[a] Matilde, *disegno*, v. Principi d'Acaja 1.
Piccinino prof. Primo, *calligrafia*, c. Regina Margherita 79.
Ascari prof[a] Luisa, *calligrafia*, v. della Rocca 22.
Sala prof[a] Luisa, *educazione fisica*, via Casteggio 11.
Camussi prof[a] Giuseppa, *educaz. fisica*, v. Cibrario 49.
Massei prof. Luigi, *lingua araba*, v. della Rocca 47.

R. Scuola Tecnica *Carlo Ignazio Giulio*
Via Saluzzo 57.
Sezione femminile: via Saluzzo 56.

Ardizzone Paolo, ☎, *direttore effettivo*, c. Saluzzo 45.
Bostagno dott. Luigi Andrea, *ord. lingua italiana*, v. Silvio Pellico 17.
Corbelli dott. Achille, *id.*, v. Ormea 57.
Bertrand dott. Alessandro, *suppl. id.*, v. Corte d'Appello 22.
Massia dott. Pietro, *id.*, v. Nizza 71
Armissoglio ing. prof. Gaspare Luigi, *ordinario di matematica*, v. Campana 19.
Comi dott[a] Tiziana. *suppl. di matematica*, v. Re Umberto 30
Lolli Camillo, *ord. di francese*, v. Madama Cristina 62.
Javod Alice, *straord. di lingua francese*, v. S. Martino 8.
Fava dott. Salvatore, *ordinario di storia e geografia*, v. Mazzini 52.
Colombo dott. Adolfo, *ordin. di storia e geografia*, v. Madama Cristina 49.
Orsolani Augusto, *straord. di disegno*, v. Marenco 4.
Pasejo prof. Franc., *id.*, v. Marco Polo 34.
Scaparone dott. Sebastiano, *ord. di scienze naturali*, v. Massena 79.
Orta rag. Feder., *ordin. di computisteria*, v. Garibaldi 40.
Tempia prof. Gius., *ordin. di calligrafia*, v. Lamarmora 24.
Barberis prof Franc., *ordin. di ginnastica*, v. Bernard. Galliari 33.

Classi aggiunte femminili.
Via Saluzzo 56

Regis dott[a] Emilia, *ordinaria di lingua italiana*, v. Giusti 4.
Baj-Gastaldi Maria, *suppl. lingua italiana*, v. Baretti 18.
Micellone dott[a] Francesca, *id.*, v. Gioberti 21.
Serra Catterina, *suppl. matematica*, via Valperga Caluso 8.
Vesin dott[a] Virginia, *id.*, v. Ormea 53.
Manera Laura, *suppl. lingua francese*, v. Cibrario 63.
Pellizzari Beatrice, *suppl. di disegno*, via Maria Vittoria 27.
Ceretti-Castelli Alessandra, *suppl. di computisteria*, v. Nizza 9.
Avetta dott[a] Maria, *supplente di storia e geografia*, v. S. Anselmo 13.
Operti-Gramantieri Margherita, *suppl. di calligrafia*, v. Lamarmora 17.
Genovese Piera, *suppl. di educazione fisica*, v. Tripoli 55.
Fagnani-Arese Alfonsina, *suppl. di calligrafia*, v. Balbo 39.
Giavelli Maria Susanna, *suppl. di educazione fisica*, v. Germanasca 35.

Regia Scuola Tecnica Femminile Regina Elena
Via Sagliano 5 - Succurs. v. Vinadio 26 (Borgo S. Paolo)

Zini-Terracini dott[a] Ida, *direttrice incaricata*, v. Valeggio 25.
Capitolo Maria Angiolina, *ordinaria di lingua italiana*, v. Donati 15.
Fòffano-Stampini dott[a] Silvia, *ord. di lingua italiana*, v. Maria Vittoria 42
La Rocca Carolina, *ord. di lingua francese*, c. Vinzaglio 3.
Maestro dott[a] Ida *ordin. di matematica*, c. Vinzaglio 19.
Bonicelli Maria, *ord. per l'aritmetica*, corso Oporto 47.
Giosserano Maria, *ordinaria di computisteria*, v Bagetti 3.
Venturini Osasco Elodia, via Principi d'Acaja 30.
Mori Brigida, *ordin. di storia e geografia*, c. Oporto 46.
Motta-Ciaccio Liseta, *ord. di storia e geografia*, c. Oporto 46.
Ceretti-Castelli Alessandrina, *straord. di computisteria*, v. Nizza 9.
Grassis-Rossi Eugenia, *ord. di disegno*, str. Valsalice 20 (Alla Quiete).
Roggero-Vandone Luisa, *ord. di disegno*, via Bogino 13.
Benzio Carolina, *ord. di calligrafia*, via Colli 2.
Gallesio Guglielmina, *ord. di lavori donneschi*, p. S. Martino 7.

Sala Luisa, *ord. di ginn.*, v. Casteggio 11.
Allason Barbara, *suppl. di italiano*, via Balbo 41.
Comi Maria, *suppl. di calligrafia*, corso Re Umberto 30.
Serazzi Larice Ines, *suppl. di matematica*, v. Quattro Marzo 14.
De Paoli Maria, *suppl. di italiano*, via Biamonti 1

R. Scuola Tecnica Commerciale
Maria Laetitia

Sede provvisoria: via Sagliano 5.

Direttrice

Quattrino Teresa, v. Lanfranchi 2.

Insegnanti

Gaggero profª Rosetta, *lingua italiana*, v. Alfieri 22.
agri-Furno Albertina, *id.*, v. Donati 27.
Beltramo Paola, *storia e geografia*, via Magenta 57.
Bouteiller Lisa Vittorina, *lingua francese*, via Cibrario 3.
Prata Berlese Lucinda, *lingua tedesca*, c. Francia 49.
Bonicelli Maria, *matematica*, c. Oporto 47.
Sponzilli Bernocco Andreetta, *id.*, via Donati 3.
Bogani Edvige, *computisteria*, c. Regina Margherita 180.
Filippi Anna, *id.*, v. Mad. Cristina 51.
Marabotto Andreina, *disegno*, v. Bidone 5.
Treves-Segre Rosetta, *scienze*, v. Baretti 36
Paschetto Teresa, *id.*, v. Carlo Alb. 17.
Venturini-Osasco Elodia, *id.*, v. Principi d'Acaja 30.
assi-Masini Paola, *storia e geografia*, v. Passalacqua 4.
Berutti-Stampini Sofia, *id.*, c. Oporto 21.
Dabbene Costanza, *lavori donneschi*, corso Vitt. Eman. II, 100.
Rubiola Petronilla, *educazione fisica*, via S. Secondo 38.

Segretaria

Fontana Annetta, p. S. Martino 1.

R. Scuola Tecnica
Tommaso Valperga di Caluso

Via Porta Palatina 30, p. 2.

Sezione maschile.

Pinacci prof. Gio., *dir. effet.* v. Santa Giulia 29*bis*.
Bacchialoni Francesco, *prof. ord. di lingua italiana*, v. Cibrario 10.
Arnaud Vittorio, *prof. ordin. di lingua francese*, c. Massimo D'Azeglio 72.
Stroppiana dott.ª Maria, *ordin. di scienze*, v. Allioni 7.
Astuti rag. Pietro, *prof. ordinario di computisteria*, v. Alberto Nota 3.
Saibene Carlo, *prof. ord. di calligrafia*, c. Princ. Oddone 63.
De Benedetti Isidoro, *ordin. di francese*, v. Gioberti 4.
Rigillo Michele, *prof. ordin. di italiano*, v. Cavallerizza 2.
Marchisio dott. Luigi, *prof. ordinario di matematica*, v. Cardinal Maurizio 9.
Lucco dott. Cesare, *prof. ord. di storia e geografia*, v. Mazzini 33.
Moscati Arturo, *suppl. di computisteria*, c. Re Umberto 38.
Marini Riccardo, *prof. ordin. di storia e geografia*, v. Luciano Manara 6.
Carlucci Rocco, *ordin. di disegno*, via Millaures 6.
Girardi Giov., *ordin. di disegno*, c. Ponte Mosca 16.
Casarone Giuseppe, *prof. ordin. lingua italiana*, v. Lagrange 47.
Gatti Clara, *supplente di lingua italiana*, v. Santorre Santarosa 10.
Balzan Angela, *suppl. di lingua francese*, v. Sacchi 26.
Pampione Emma, *suppl. lingua francese*, v. Giacinto Collegno 28.
Massei Luigi, *suppl. di lingua araba*, via della Rocca 47.
Martina Giov., *suppl. di educazione fisica*, v. S. Tommaso 24.

Sezione femminile.

Corso Reg. Margherita 115.

Fagnani-Arese profª Alfonsina, *ord. di calligrafia*, v. Balbo 39.
Filippi rag. Anna, *profª ordin. di computisteria*, v. Mad. Cristina 51.
Bogani profª Edvige, *ordin. di computisteria*, c. Reg. Margherita 180.
Vita-Josz profª Valeria, *ordin. di disegno*, v. Filangeri 11.
Magnetti Maria, *ordin. di disegno*, corso Vitt. Em. II, 60.
Sola Annetta, *profª ord. di francese*, v. Bernard. Galliari 31.
Balegno dottª Eugenia, *profª ordinaria di storia, geografia, diritti e doveri*, v. Val Salice 20.
Fusani dottª Leonilda, *ordin. d'italiano*, v. S. Quintino 45.
Molineri dottª Rosetta, *ordin. d'italiano*, v. Cavour 39.
Castagneri dottª Elisa, *ordin. d'italiano*, v. Cernaia 1.
Balegno dottª Irene, *ord. storia e geografia*, v. Val Salice 20.
Mocagatta Celestina, *ord. di matematica*, v. Mercanti 17.
Reta dottª Elena, *ordin. di matematica*, c. Stupinigi 32.

Stroppiana Maria, *ordinaria di scienze*, via Allione 7.
Barberis-Rissone Maria, *profª ordin. di lavori donneschi, maestra assist.*, v. Maria Vittoria 45.
Sala Luisa, *profª di ginnastica*, via Casteggio 11.
Savoja ing. Giuseppe, *ord. di matematica*, v. Goffredo Casalis 51.
Serriana ing. Stefano, *suppl. di matematica*, v. della Rocca.

Segretario

Basso Bartolomeo, c. Ponte Mosca 27.

R. Istituto Commerciale
Quintino Sella

Ministero di Agricolt., Industria e Comm.

Via Montecuccoli 12

45-26

Questa Scuola, già istituita con Regio Decreto 31 agosto 1907 sotto il nome di R. Scuola Media Maschile di Commercio, fu, con Decreto Luogotenenziale 9 settembre 1915, riordinata secondo la legge 14 luglio 1912 e relativo regolamento 22 giugno 1913, e classificata *scuola promiscua*, di terzo grado, col nome di R. Istituto Commerciale Quintino Sella. — Consta di quattro anni di corso. — Il diploma di licenza conferisce il titolo di *Perito commerciale*.

Consiglio di amministrazione

Presidente

Rocca comm. avv. Ferdinando, presidente della Camera di Commercio ed Arti, delegato della Camera stessa.

Consiglieri

Badini Confalonieri avv. cav. Alberto, delegato della Deputazione Provinciale.
Ferraris ing. prof. cav. Lorenzo, delegato del Municipio.
Ravasenga avv. Luigi, deleg. della Cassa di Risparmio.
Rognone cav. uff. Carlo, delegato del Ministero di Agric. Ind. e Commercio.
Magri dott. prof. Gius., direttore della Scuola.

Corpo insegnante.

Direttore

Magri dott. prof. Gius., v. Donati 27.

Insegnanti titolari e incaricati

Abba dott. prof. Francesco, *incaricato d'igiene*, v. Schina 8.
Ambruzzi prof. Lucillo, *incaric. di lingua spagnuola*, c. Oporto 47.
Benevolo prof. avv. Cam., *incaricato di stenografia*, v. Nizza 65.
Buronzo dott. prof. Vincenzo, *titolare di lettere italiane*, v. Saluzzo 83.
Caroncini avv. prof. cav. Alb., *titolare di economia politica*.
De Magistris dott. prof. Carlo Pio, *titolare di storia e geografia commerc.*, via Giovanni Prati 3.
Flammia prof. avv. cav. G. B., *incaricato di legislazione doganale e ferroviaria*, v. Montevecchio 58.
Fontana profª Annetta, *incaric. di calligrafia e dattilografia*, p. S. Martino 1.
Gay prof. avv. Ces., *incaricato di diritto civile commerciale*, v. Belvedere 2.
Graziani prof. dott. Ferdin., *incaricato di scienze fisiche e naturali*, v. Montebello 33.
Leoni prof. Giuseppe, *titolare di lingua inglese*, v. Nizza 106.
Magri dott. prof. Gius., *titolare di merceologia*, via Donati 27.
Monnet dott. prof. Camillo, *titolare di lingua francese*.
Pagliero prof. Giuliano, *titolare di matematica*, v. Ormea 107.
Segre prof. dott. rag. Salv., *titolare di computist. e ragioneria*, c. Siccardi 15.
Silva dott. prof. Virginio, *titolare di lingua tedesca*, v. Amedeo Avogadro 16.

Supplenti

Benevolo prof. Amedeo, *suppl. di stenografia*, v. Nizza 27.
Chiaudano prof. avv. Mario, *supplente di diritto civile comm.*, v. Mercanti 16.
Curato prof. avv. Giulio, *suppl. economia politica*, v. Alfieri 19.
Fontana profª Annetta, predetta, *supplente di lingua francese* nella sezione femminile.
Gillotte profª Marie Louise, *supplente di lingua francese*, v. Pastrengo 17.
Momigliano dott. prof. Attilio, *suppl. di lettere italiane*, c. Vittorio Eman. II (oltre Po) 4.
Motta Ciaccio dottª profª Lisetta, *suppl. di storia* nella sez. femm., c. Oporto 46.
Torassa prof. rag. Pietro, *supplente di banco modello*, p. Statuto 16.
Travaglio dott. prof. Cesare, *supplente di lettere italiane*, v. Botero 14.

Personale assistente amministrativo e di servizio.

Assistente

Mimolo dott. rag. Mario, c. Valentino 9.

Segretario economo

Perlo rag. Giuseppe, v. Beaumont 35.

Bidelli

Cerrato Amedeo, v. Morosini 3.
Franzino Antonietta vedova Moise, via Gioberti 21.

Regia Scuola Commerciale

Sede provvisoria: v. Montecuccoli 12.

Consiglio di amministrazione

N. N., *delegato dal Ministero di Agricoltura, Industria e Commercio.*
N. N., *Delegato dalla Camera di Commercio ed Industria.*

N. N., *Delegato dal Municipio.*
N. N., *Delegato dalla Provincia.*
N. N., *Delegato dalla Cassa di Risparmio.*
Arnaldi cav. prof. avv. Michele, *Ispettore dell'insegnamento commerciale, commissario governativo.*

Corpo insegnante

Barucci Galileo, *incaricato di disegno*, v. Madama Cristina 29.
Campogrande avv. Valerio, *incaricato di nozioni di diritto*, c. Vitt. Em. II, 140.
Carnevale dott. Pasquale, *incaricato di scienze naturali, chimica e merceologia*, v. Andrea Doria 6.
Casalegno Anna *titolare di lingua francese*. v. Amedeo Avogadro 19.
Cremona ing. Luigi, *prof. di matematica*, v. Belfiore 50.
Filippi rag. Anna, *titol. di computisteria e ragioneria*, v. Madama Cristina 51.
Giamba Teodolinda, *incar. di stenografia*, v. Consolata 1.
Rubini Ferdinando, *incaric. di esercitaz. pratiche di laboratorio*, v. Susa 23.
Silva Virginio, *incaric. di tedesco*, via Amedeo Avogadro 16.
Silvestri dott. Michelangelo, *professore di italiano, storia e geografia*, v. Principi d'Acaja 7.
Spinelli Nicola, *titol. d'inglese*, v. Sacchi 14

Segretaria-economa

Peyrache dott.ª Adele, v. Consolata 1.

Convitto Nazionale *Umberto I*

Via Scuole 1. ☎ 13-93.

È sotto la diretta vigilanza del Ministero della Pubblica Istruzione ed è governato dal Regolamento approvato con R. D. 24 marzo 1912. Come tutti i Convitti Nazionali, ha per fine di dare ai giovani una completa educazione morale, intellettuale e fisica. Vi sono ammessi convittori e semiconvittori. I primi possono frequentare le scuole elementari interne, il Liceo-Ginnasio « Cavour » (classico e moderno), la scuola tecnica « G. Plana », che si trovano nello stesso edificio del Convitto, oppure l'Istituto tecnico « Sommeiller ». I semiconvittori sono ammessi soltanto per frequentare le scuole elementari.

Consiglio d'Amministrazione.

Presidente

Sighele cav. uff. Edoardo, *rettore*

Consigliere provinciale delegato

Rossi ing. comm. Cesare, deputato al Parlamento, c. Vitt. Em. II, 44.

Consigliere municipale delegato

Perucatti comm. prof. Placido, piazza Statuto 3.

Consiglieri delegati governativi

Fenoglio comm. ing. Luigi, p. Emanuele Filiberto 9.
Capetti cav. prof. Vitt., preside R. Liceo Cavour.
Ferreri comm. Gius., v. Maria Vittoria 35.
Piacenza Gio., *segr.*, c. Ferruccio 23.

Officiali del Convitto.

Sighele cav. uff. Edoardo, pred., *rettore.*
Soresi dott. Carlo, *vice-rettore* (in servizio militare).
Piacenza Giovanni, pred., *econ. cassiere.*
Cravosio nob. Aleramo teol. dott., *dirett. spirituale* (in servizio militare).
Armigliato prof. Giorgio, *vice-economo*
De Bono Ignazio, *vice-rettore suppl.*
Ferreri Cipriano, *aiuto economo.*
Gazzera Giovenale, *istitutore maestro.*
Rosa Gaudenzio *id.* *id.*
Magnaghi Ido, *id.* *id.* (in servizio militare).
Mencarelli Giovanni, *istitutore suppl.*
Berardinelli Vitale, *istitut. di comp.*
Morosini Federico, *id.* *id.*
Affaticati Dante, *id.* *id.*
Giardina Emanuele, *id.* *id.*
Gaido Giovanni, *id.* *id.*
Pirari dott. Sebast., *id.* *id.*
Fortuna Guglielmo, *id.* *id.* (in servizio militare).
Bracco Demetrio, *istitut. temporaneo*
Aliberti Vincenzo, *id.* *tirocinante.*
Marguglio Nicolò, *id.* *id.*
Monteforte Attilio, *id.* *id.*
Pulizzi Leonardo, *id.* *id.*

Officiali addetti al Convitto

Mercandino cav. dott. Francesco, *medico-chirurgo*, c. Siccardi 7.
Fassò cav. uff. dott. Gaudenzio, *chirurgo*, v. Sacchi 12.
Clerico dott. Edoardo, *chirurgo-dentista*, v. Barbaroux 1.
Falchero rag. Gust., *ginnast.*, v. Genova 20.
Vertecchi Ern., *scherma*, v. Carlo Alb. 34.
Tesio prof. Giacinto, *ornato, paesaggio e figura*, v. Cavour 46.
Rastelli prof. A. Matteo, *calligrafia*, via Aurelio Saffi 4.
Giovannetti cav. prof. Maurizio, *violino*, v. Ettore de Sonnaz 9.
Quartero cav. Ant., *piano*, v. Mazzini 46.
Daniele Edoardo, *flauto e mandolino*, via Principe Tommaso 14 *bis*.
De Benedetti Aldo, *maestro di ballo*, p. Carignano 4.

R. Scuola Normale Femminile *Domenico Berti*

Sede provvisoria: Via Burdin 21*bis* per cessione del locale ordinario alla « Croce Rossa » ad uso Ospedale militare.

Direttore

Dal Vitt dott. Gius., v. Mad. Cristina 49.

Insegnanti

Aprà Francesca, c. Francia 24.
Barale-Osasco dott. Maria, c. Siccardi 59.
Berlia Giuseppe, c. S. Maurizio 19.

Borsarelli Tommasina-Matilde, v. Venti Settembre 9.
Calissano dott. Beatrice, v. Garibaldi 19
Chiora prof. Maria Vittoria, c. Valentino 40.
Dagasso Battistina, v. Gioberti 36.
Guglielmone Maria, v. Bidone 27.
Lombardi Mario, v. Venti Sett. 78 (in servizio militare).
Lora Carlotta, v. Papacino 3
Trani Bianca, c. Francia 24.
Mei dott. Lea, v. Arsenale 4.
Peyron Velleda, v. Mad. Cristina 49.
Provale Maria, v. Andrea Doria 13.
Roasio Elvira, v. Ottavio Revel 5.
Chiappa Costanza, v. Valperga Caluso 1.
Garibaldi Marianna, v. Balbo 5.
Rostagni di Bozzolo dott. Maria, v. Gioberti 74.
Ungherini dott. Ada, v. Valp. Caluso 19.
Virgilio dott. cav. Franc., v. Gioberti 74.
Viriglio dott. Luisa, v. S. Secondo 70
Macina-Gervasio Luisa, v. Urb. Rattazzi 5.
Pagnone dott. Annibale, v. Pallamaglio 1.
Ferrante Donato, p. Carlo Felice 16.
Marpillero dott. Guido, v. Val Patonera 11.
Levi dott. Adolfo, v. Susa 14.
Manis-Soldati Anna, v Giulio 16.
Giuliano-Cannizzaro Maria, c. Regina Margherita 22.
Frisone dott. Rosetta, v Quartieri 2.
Pavarino Luigi (in servizio militare)
Chiaiso Giovanna, via S. Francesco da Paola 10*bis*.
Bocciarelli Angioletta, str. S. Margh. 158.
Rodellono Maria, v. S. Donato 3.
Fiorio dott. cav. Carlo, c. Valentino 23.
Avetta dott. Maria, v. S. Anselmo 13.
Zini dott. Zino, v. Valeggio 25.
Caldi dott. Giuseppe, c. Moncalieri 89.
Sciascia dott. Pietro, v S. Paolo 14.
Piccioni dott. Luigi, v. Sacchi 46.
Tonezzer Alessandro v. Maria Vittoria 21.
Buttini dott. Teresa, p. Vitt. Em. I, 23.
De Astis dott. Filippo, c. Valentino 9.
Maestro dott. Ida, c. Vinzaglio 19.
Ravagli dott. Maria, v. Denina 4.
Badalla dott. Ugolina.
Jemina comm. Augusto, v. Ormea 50.
Travaini Gino.
Ravagli Lilia, v. Denina 4.
Buttini Maria, p. Vitt. Eman. I, 23.
Benzio Carolina, v. Colli 2.
Bertolini Amelia, c. Giovanni Lanza 90.
Boccacci-Gordini Ambrosina, v. Thesauro 4
Fortis-Camussi Hasenmayer Silvia, corso Principe Oddone 63.
Omegna Felicia, p. Eman. Filiberto 22.
Scaduti-Varese Emma, *segretaria*, via Madama Cristina 54.
Balbis-Garrone Ermelinda, v. Val Patonera 25.
Masserano Enrichetta, c. Vitt. Em. II, 87.
Ricchetta Ernesta, v. Nizza 19.
Rosingana-Napione Rosa, v. Morosini 88.
Resta Camilla, v. Cernaia 16.
Barucci-Rezza Giuseppina, via Madama Cristina 29.
Bernachon Maria, v. Venti Settembre 5.
Garelli Carmela, v. S. Anselmo 27.
Priola Ida, v. Nizza 9.

R. Scuola Complementare Autonoma *Margherita di Savoia*

Sede provvisoria: Via Sagliano 5.

Prepara alla R. Scuola Normale. Ad essa si accede coll'attestato di maturità.

Direttrice

Bernocco Fava-Parvis Giulia, p. C. Felice 10

Insegnanti

Alliaud Cornelia, v. Napione 9.
Apostolo Elda, v. Ottavio Revel 5.
Bartoli Predella Alisa, c. Vinzaglio 58.
Bernocco Sponzilli Andreetta, v. Donati 3.
Casalegno Anna, v. Amed. Avogadro 19.
Craveri Giovanna, v. S. Quintino 48.
Dusi Teresa, v. Superga 15.
Fortis-Camussi Hasenmayer Silvia, corso Principe Oddone 63.
Giorgi Silvestri Agnese, v. Pr. d'Acaja 7.
Guglielmone Maria, v. Bidone 27.
Morra Sofia, v. S. Chiara 8.
Masini-Sassi Lina, v. Passalacqua 4.
Ragazzoni Virginia, v. S. Donato 9.
Rossi-Canuto Adele, v. Baretti 18.
Scala Giuseppina, v. Quattro Marzo 1.
Tonso Amalia, v. Montecuccoli 7.

Assistente segretaria

Ciaccio Giuseppina, c. Oporto 46.

R. Scuola Tipografica e di Arti affini

istituita nell'anno 1901 ed approvata con R. Decreto 9 maggio 1907, n. CCXXVIII (parte supplem.)

Via Carlo Alberto 37-39.

Sorta per iniziativa del Comitato Promotore delle onoranze a Giovanni Gutenberg nel 500° anniversario della sua nascita (24 giugno 1900). Questa istituzione professionale si prefigge i seguenti scopi:

1° Curare, per mezzo di corsi regolari di insegnamento (composizione tipografica a mano e meccanica; stampa tipografica; fonderia di caratteri; legatoria; disegno, stenografia, lingue italiana e francese, ecc.), l'istruzione tecnica, artistica e letteraria degli apprendisti compositori, impressori, legatori e fonditori;

2° Cooperare al perfezionamento tecnico e generale degli esercenti l'arte tipografica con un corso superiore di coltura professionale (diurno e serale);

3° Promuovere l'unità ortografica delle edizioni;

4° Raccogliere e conservare tutte quelle pubblicazioni professionali e prodotti grafici che servano alla istituzione di una Biblioteca grafica e di un Museo merceologico.

Quest'istituzione venne premiata con medaglia d'argento dorato al Concorso internazionale delle

Scuole professionali di Milano nel 1904, con medaglia d'argento all'Esposizione tipografica operaia di Milano nel 1906, e con diploma d'onore e medaglia d'oro all'Esposizione internazionale di Torino 1911.

Consiglio Direttivo

Presidente

Vigliardi-Paravia comm. Gius., rappr. il Minist. d'agr., ind. e comm., v. Meucci 2.

Vice-presidente

Pomba grand'uff. ing. Gius. Luigi, rappr. Unione Tip. Editr., v. S. Quintino 43.

Cassiere-economo

Wolf Aldo, v. Nizza 139-141.

Segretario

Arneudo cav. uff. Gius. Isid., rappr. Società Artisti Tipografi, v. Cavour 41.

Consiglieri

Antonietti Carlo, rappr. la Sez. Fonditori della Fed. Lav. del Libro, v. Catania 17.
Bosso cav. Giacomo, rappr. la Camera di Commercio di Torino, v. Cavour 23.
Chiantore Mich., rappr. la Sez. Impressori della Feder. Lav. del Libro, v. Gerdil 5.
Davicini cav. ing. Attilio, rappr. l'Opera Pia di S. Paolo, v. Sacchi 22.
Gattino Agostino, rappr. l'Unione Tip. Ital., c. Vitt. Em. II, 98.
Grandi Terenzio, rappr. la Sez. Compositori della Fed. Lav. del Libro, via Saccarelli 24.
Lobetti-Bodoni cav. uff. Alberto, c. Regina Margherita 1.
Maschio Gio., rappresentante il Municipio, v. Artisti 16.
Mercandino rag. Giovanni, rappr. Cassa Risparmio di Torino, v. Ilarione Petitti 9.

Sindaci

Deabate avv. Gius., v. S. Donato 4.
Garavagno Gio., v. Stampatori 15.
Bachi rag. Donato, c. Vitt. Eman. 111.

Direttore

Gianolio cav. Dalmazzo, v. Mad. Cristina 45.

Corpo Insegnante

Corso di Lingua Italiana

Moltoni prof. Vittore, v. Goito 9.

Corso di Lingua Francese

Arneudo cav. uff. Gius. Isidoro, predetto.

Corso di Disegno

Brugo prof. Giulio, c. Castelfidardo 13.
Cotti prof. Edoardo, v. Goldoni 3.

Corso Compositori

Giraudi Gius., c. Raffaello 3.
Bernardi Bened. Cesare, v. Cernaia 28.
Saletti Manfredo, v. Venti Settembre 35.
Varetti Natale, v. Parma 24.

Corso Composizione meccanica

Beccaria Bartol., v. Corte d'Appello 13.
Gramantieri Tommaso, c. Reg. Margh. 94.
Podio Alberto, v. Po 10.
Simondi Benvenuto, v. Orfane 19.

Corso Impressori

Ajani Gio., v. Consolata 6.
Pellegrino Michele, v. Pisa 33.
Gaggi Gio., v. S. Chiara 52.
Giorgis Aless., v. S. Chiara 33.
Verdi Vitt., v. Tarino 16.

Corso Fonditori

Turati Angelo, v. Bava 30.

Corso di Stenografia

Treves rag. prof. Benvenuto, c. Vittorio Emanuele II, 63.

Consulente legale

Mennyey avv. Gio., v. Carmine 4.

Assistente

Volonté Dom., v. Rossini 21.

Commissione di vigilanza

Capra cav. Marcello, v. Berthollet 9.
Castagno Domen., v. Princ. Tommaso 48.
Cerutti G. B., v. Cottolengo 48.
Deabate avv. Gius., predetto.
Franchi comm. geom. Franco, c. Valentino 13.
Gallino Giuseppe, v. Ospedale 11.
Mennyey avv. Gio., predetto.
Montiglio avv. cav. Erminio, c. Vittorio Emanuele II, 37.
Pacchiotti cav. Gio., v. Zecca 15.
Pecco Pietro, v. Cottolengo 48.

R. Conceria-Scuola Italiana e Stazione sperimentale per l'industria delle pelli ed affini

Corso Ciriè, angolo via Biella

☎ 85-51.

La Scuola venne eretta nel 1902 col concorso degli industriali di varie provincie d'Italia e sotto gli auspici dell'Associazione Italiana dell'Industria e del Commercio del Cuoio. Con R. Decreto del giugno 1907 passò alla dipendenza del Ministero di Agricoltura, Industria e Commercio.

La scuola si propone l'insegnamento teorico e pratico delle discipline attinenti all'industria conciaria allo scopo di fornire all'industria stessa, direttori chimici, tecnici di conceria e capi operai. Essa comprende due sezioni:

1ª *Sezione Normale Teorico-pratica;*
2ª *Sezione per gli Operai.*

Alla Scuola viene pure tenuto un *Corso speciale Militare* per i capitani commissari del R. Esercito e R. Marina e corsi speciali accelerati per laureati in chimica.

Consiglio d'Amministrazione.

Presidente

Romana cav. uff. Camillo, deleg. dell'Assemblea dei fondatori della scuola, via S. Giobbe 8.

Vice-presidente

Bocca avv. comm. Ferd., deleg. dal Minist. di agr., ind. e comm., v. Alfieri 19.

Consiglieri

Martinolo cav. Angelo, deleg. dal Ministero di agr., ind. e comm., v. Cibrario 54.

Accotto on. cav. Guido, delegato dalla Prov. di Torino, Strambino (Ivrea).
Fiorio cav. uff. Cesare, deleg. dalla Camera di Comm. e Industria, v. Pietro Micca 10.
Sclopis ing. comm. Vittorio, deleg. dal Municipio, v. Meucci 1.
Montù ing. grand'uff. prof. Carlo, delegato dalla Cassa di Risparmio, v. Po 39.
Durio Secondo, deleg. dall'Assemblea dei fondatori della scuola, v. al Fortino 34.

Direttore della Scuola

Baldracco cav. uff. dottor Giacinto, via Schina 15.

Personale insegnante.

Sezione normale teorico-pratica.

Baldracco cav. uff. dott. Giacinto, pred., *tecnol. chim. della concia e materie color.*
Delmastro-Calvetti dott. Emilio, *assist. ordin. di chimica, incaricato dell'insegnamento di chimica inorganica e analitica qualitativa*, v. Chisone 7.
Lombard dott. Pietro, *assist. ordin. di chim., incar. dell'insegn. di chimica organ. e anal. quantitativa*, c. Vinzaglio 11.
N. N., *assistente straord. di chimica.*
Furno prof. Firmino, *conceria pratica*, via Principi d'Acaja 1.
Ziano Gio., *aiuto conceria pratica*, via S. Donato 80.
Romanese dott. cav. Riccardo, *fisica applicata*, c. Vitt. Em. II, 24.
Appiani prof. rag. comm. Giovanni, *computisteria e ragion. industriale conciaria*, v. Cialdini 56.
Gola dott. Giuseppe, *microscopia tecnica*, v. Ormea 52.

Sezione per gli operai.

Andreis cav. uff. Ettore, *Conferenze per il corso operaio*, v. Ciriè ang. v. Biella.
Furno prof. Firmino, pred., *insegn. ordin. di conceria pratica.*

Scuole Municipali.

Istituto Professionale *Maria Laetitia*

Sede provvisoria: Via della Zecca (Vicolo Benevello).

Quest'Istituto è destinato alle giovinette che intendono abilitarsi all'esercizio di certe arti, professioni, sartoria, modisteria, fiori artificiali, stiratura, smacchiatura, lavori di cucito, ricamo, disegno. Vi è annessa una scuola di disegno per le operaie giornatrici.

Sopraintendenti scolastici

Caissotti di Chiusano conte Luigi, corso Re Umberto 67.
Rovere Gius., v. Genova 18.

Sopraintendente artistico

Stratta ing. cav. Carlo, v. Balbo 1.

Ispettrici

Coppa-Martinetti Rosa (Pianezza).
Canonica-Sormani Olga, v. Napione 20.
Ferrari di Castelnuovo march. Felicita, via Lagrange 7.
Peccella-Trinchero Ildegarde, v. Bonafous 2.

Direttrice

Richelmy Clelia, *ff.*, v. Goito 2.

Insegnanti

Alliaud Vittoria, v. Napione 9.
Baralis Maria, c. Re Umberto 25.
Bertolino-Barberis Luisa, c. Vinzaglio 5.
Bevilacqua Maria, v. Maria Vittoria 32.
Boella Maria, v. Garibaldi 10.
Bogani Edvige, c. Regina Margherita 180.
Borrino dott.ª Angiola, c. Re Umberto 50.
Castagneri Elisa, v. Cernaia 1.
Cortese Gaja Francesca, c. Francia 97.
Dabbene Costanza, corso Vittorio Emanuele II, 100.
Errani Clelia, v. Cavour 5.
Ferrero Giuseppina, v. Montebello 21.
Fontana Annetta, p. S. Martino 1.
Fortis-Camussi Hasenmajer Silvia, corso Princ. Oddone 63.
Grossi can. cav. Gio., v. Milano 3.
Guarlotti G. B., v. Valsalice 20.
Pachner Michele, v. Venti Sett. 27.
Paschetto Teresa, v. Carlo Alberto 17.
Richelmy Clelia, v. Goito 2.
Smeriglio Dom. Ern., v. Vanchiglia 10.
Tortore Teresa, c. Vitt. Eman. II, 40.
Valerio Teresa, v. Belvedere 11.
Zoacovich Alessi Annita, c. Vitt. Emanuele II, 84.

Assistenti

Bonomi-Pianta Carlotta, v. Bogino 15.
Bosio Anna, v. Venti Settembre 36.
Bossone-Rava Carolina, v. Vitt. Amedeo 11.
Buzzi Angela, v. Mercanti 5.
Franco Maria, c. Vittorio Eman. II, 98.
Gariglio Anna, v. Franc. Lanfranchi 24.
Matter Giulia, v. Sacchi 52.
Zivelli De-Lauso Cesarina, v. Juvara 10.

Patronato Scolastico della Scuola-Laboratorio

Sede provvisoria; Via della Zecca (Vicolo Benevello).

Consiglio d'Amministrazione.

Presidente onoraria

S. A. I. e R. la Principessa Laetitia di Savoia-Napoleone, Duchessa d'Aosta.

Presidente effettiva

Occella-Trinchero Ildegarde, v. Bonafous 2.

Vice Presidenti

Ferrari di Castelnuovo march. Felicita, v. Lagrange 7.
Canonica-Sormani Olga, v. Napione 20.
Usseglio-Bianchi Giuseppina, c. Sommeiller 16.
Barberis avv. cav. Carlo, v. Garibaldi 49.

Consiglieri

Alessandrini-Mariani Giulia, v. Cristoforo Colombo 37.
Begey avv. Attilio, v. Milano 20.
Coppa-Martinetti Rosa (Pianezza)
De Gaspari-Vittone Giuseppina, p. Castello 14.
Follini comm. Carlo, v. S. Massimo 49.
Galateri di Genola conte Annibale, via Passalacqua 12.
Gherlone Emilia ved. Mantovani, corso Peschiera 2.
Rossi-Leumann Lydia, c. Vitt. Em. II, 44.
Della Chiesa di Cinzano march. Saverio, p. Vitt. Eman. I, 8.

Segretaria

Quattrino prof.ª Teresa, via Francesco Lanfranchi 2.

Cassiera

Ichelmy prof.ª Clelia, fl. *Direttrice della Scuola-Laboratorio*, v. Goito 2.

Istituto Superiore Municipale *Margherita di Savoia*

Sede provvisoria: Via Sagliano 5

Lo scopo essenziale di questo Istituto è di perfezionare l'istruzione e l'educazione delle fanciulle che abbiano compiute le scuole complementari o tecniche o ginnasiali inferiori.

Sopraintendenti

Foà senatore comm. Pio, c. Valentino 40.
Mensio avv. Paolo, v. S. Teresa 11.

Ispettrici

Galateri di Genola-Rossi cont. Emilia v. Passalacqua 12.
Daneo-Serazzi Guglielmina, v. S. Secondo 35
Gherlone Emilia ved. Mantovani, c. Peschiera 2.

Direttrice

Bernocco Fava-Parvis Giulia, p. C. Felice 10

Insegnanti

Bettazzi cav. prof. Enrico, v. Belfiore 19.
Cauda Giuseppina, c. Vitt. Em. II, 94.
Cavalla Giuseppe, v. Bonafous 7.
Gilly Alfonsina, v. Massena 7.
Grossi can. cav. Gio., v. Milano 3.
Ham Clara, v. Cavour 7*bis*.
Lemmi Francesco, v. Cibrario 22.
Magnaghi Alberto, c. Castelfidardo 1.
Marchisio-Delfino Clotilde, via Melchior Gioia 9.
Morra Sofia, v. S. Chiara 8.
Pachner Michele, v. Venti Sett. 27.
Parrocchia Enrichetta, v. Maria Vitt. 51.
Piccioni dott. cav. Luigi, v. Sacchi 46.
Piovano Carolina, v. Cibrario 15.
Piumati Sandra, c. Casale 46.
Rossi-Canuto Adele, v. Baretti 18.
Segalin Leandro, v. Sacchi 24.
Segre Arturo, v. Vittorio Amedeo II, 13
Scala Giuseppina, v. Quattro Marzo 1.

Scuola serale di Commercio

Via Princ. Amedeo 19.

Questa Scuola conta cinquant'anni di vita prospera ed operosa. Essa comprende due Corsi di tre anni ciascuno: inferiore e superiore. Nel primo s'impartiscono le cognizioni necessarie per mettere in grado gli alunni di esercitare il commercio minuto, nel secondo per abilitarli all'esercizio del Commercio all'ingrosso e bancario. Vi si insegnano: Lingua italiana e corrispondenza mercantile. Lingua francese. Aritmetica Commerciale e Computisteria, Geografia Commerciale, Calligrafia, Nozioni di pratica commerciale.

Le lezioni cominciano in ottobre e terminano il 31 marzo ed hanno luogo tutti i giorni feriali dalle ore 20 alle 22.

Nell'ultimo quinquennio la scuola ebbe in media 500 alunni per anno.

Comitato di vigilanza.

Presidente

Usseglio gr. uff. avv. Leopoldo, c. Sommeiller 16.

Membri

Bocca comm. avv. Ferdin, v. Alfieri 19
Bosso cav. Giacomo, v. Beaumont 8.
Foa comm. Bened., c. Vitt. Eman. II, 61
Leumann ing. comm. Erm., c. Vinzaglio 32.
Fiorio cav. uff. Cesare, v. Pietro Micca 10

Direttore

Giroldi cav. Luigi, v Po 3.

Insegnanti

Armissoglio ing. Gaspare Luigi, v. Campana 19.
Barberis prof. Gio., v. S. Chiara 52.
Boero prof. Alessandro, c. Dante 42.
Castellano prof. Carlo, c. Vitt. Em. 44.
Costa prof. Gio., c. Valentino 9.
Fortina prof. Ant., v. Sacchi 36.
Gozzi prof. Franc., v. Carlo Alberto 9.
La Rosa prof. Gaetano, c. S. Maurizio 19.
Malagodi cav. prof. Evar., v. Garibaldi 13.
Mimolo rag. Mario, c. Valentino 9.
Momigliano avv. Adolfo, v. S. Domenico 34.
Mussatto Bernardo, v. Alberto Nota 3.
Palazzo prof. Mario, v. Giulio 8.
Pareto prof. Pier Angelo, corso Quintino Sella 170.
Pogliani prof. Leopoldo, v. Madama Cristina 128.
Salsotto cav. prof. Gius., v. Sagliano 3.
Zunino prof. Lorenzo, v. delle Scuole 9.
Emanuele Vito, *segretario della scuola*, v. Mad. Cristina 116.

Istituto Professionale Operaio

Corso San Maurizio 8 **54-25.**
Municipale 3-30.

L'Istituto Professionale Operaio, fondato nel 1903, è il complesso di varie scuole diurne e serali che, con adatti insegnamenti teorici e pratici professionali, mirano a preparare e a perfezionare buoni operai nell'esercizio delle professioni e dei mestieri più sviluppati in Torino e nelle regioni circostanti, mantenuto con i fondi annualmente stanziati dal Comune nel suo bilancio. A tali fondi si aggiungono i frutti del lascito del marchese Ainardo Benso di Cavour, in virtù dei quali sorse la Scuola di Chimica « Cavour », che ora fa parte dell'Istituto e alla quale essi sono integralmente devoluti.

L'Istituto comprende:

a) la scuola diurna popolare operaia per arti e mestieri (3 anni di corso);

b) la scuola diurna industriale per meccanici e tornitori (4 anni di corso);

c) la scuola preparatoria serale (2 anni di corso);

d) la scuola serale di meccanica (5 anni di corso);

e) la scuola serale di arti fabbrili (4 anni di corso);

f) la scuola serale di arte muraria (4 anni di corso);

g) la scuola serale di arte decorativa industriale (6 anni di corso);

h) la scuola di chimica « Cavour » (3 anni di corso).

I corsi della scuola preparatoria serale si svolgono in diverse sezioni, raggruppate in vari edifici nei rioni della città. Le sezioni sono dieci: **V. Alfieri** (sede provvisoria presso la Casa Benefica, via Principi d'Acaja 40), **G. Allievo** (Borgata Vittoria, via Boccavione 5), **Borgata S. Paolo** (sede provvisoria via Pollenzo 26), **Dora** (via Porta Palatina 35), **A. Manzoni** (corso Altacomba 24), **Monviso** (presso il Regio Istituto Tecnico « G. Sommeiller » corso Oporto 3), **G. Parini** (sede provvisoria presso la scuola **A.** Gabelli, v. Saluzzo 17), **S. Pellico** (via Madama Cristina 102). **F. Sclopis** (via del Carmine 25), **Vittorino da Feltre** (strada di Nizza 219).

Al governo didattico e disciplinare dell'Istituto è proposto un Consiglio direttivo; alla direzione immediata di esso un Direttore.

L'Istituto fu premiato col Diploma di Gran Premio e Medaglia d'Oro del Ministero di Agricoltura Industria e Commercio all'Esposizione Internazionale di Milano del 1906 e col Diploma di Gran Premio all'Esposizione Internazionale di Torino del 1911.

Consiglio Direttivo.

Presidente

Il Sindaco.

Presidente delegato dal Sindaco

Bona avv. Adolfo ✱ e comm. ✉, piazza della Consolata 5.

Vice Presidente

Reycend ing. Ang., comm. ✱ e ✉, c. Valentino 40.

Segretario

Sarti avv. Luigi Edoardo, v. Po 1.

Membri

Bon ing. Gius., ✉, v. Fabro 3.
Ceresa ing. Carlo Angelo, uff. ✉, via Legnano 27.
Cometti prof. Giacomo, via Vassalli Eandi 32.
Giovara ing. Carlo, uff. ✉ via Ettore de Sonnaz 9.
Gribaudi prof. Pietro, ✉, v. Andrea Doria 13.
Maschio Giov., v. Artisti 16.
Pistono Giulio, uff. ✉, c. Regina Margherita 242.
Romita ing. Gius., c. Oporto 31.
Salomone ing. Alessandro Mario, uff. ✉, v. Pio V, 16.
Scaletta avv. Ugo, c. Palestro 3.

Direttore

Verrotti ing. Ignazio, ✱, uff. ✉ v. Santa Croce 2.

Vice-direttore

Rovea ing. Giov., v. Pallamaglio 1.

1. - SCUOLE DIURNE.

Scuola popolare operaia per arti e mestieri.

Personale insegnante.

Argenti prof. Silvio, v. Zecca 34.
Barelli dott. Giuseppe (in aspettativa).
Becchino geom. Gio., c. Vitt. Eman. II, 17.
Billia ing. Tommaso (richiamato sotto le armi)
Bionda Enrico, v. Tarino 18.
Boero dott. Alessandro, c. Dante 42.
Bonfiglioli prof. Luigi, v. Acqui 4.
Bormans dott. Alfonso, v. Parini 10.
Brusa prof. Aldo, v. Venti Settembre 46.
Camoletto ing. Carlo Felice, v. Venti Settembre 54.
Campari ing. Giuseppe, v. Colli 4.
Caretta-Colli ing. Medardo, v. dei Mille 7.
Casanova prof. Giulio, v. Ospedale 55
Dellachà dott. Ferdinando, v. Beccaria 9.
Fagnani prof. Franc., v. Balbo 39.
Fortina dott. Antonio, v. Sacchi 36.
Garneri ing. Ercole, v. Sacchi 14.
Gerosa dott. Pietro, c. Grugliasco 6.
Giovine dott. Angelo, v. Venti Sett. 54.
Gobbi Luigi, v. Massena 3.
Graziani dott. Graziano, p. Statuto 12.
Mariani ing. Adelchi, ✉, via Valperga Caluso 18.
Passarin dott. Andrea, v. S. Domenico 34.
Premoli prof. Rodolfo, p. Vitt. Em. I, 7.
Prever dott. Pier Luigi, v. Maria Vittoria 3.
Rovea ing. Giov., predetto.
Ruscetta Celso, v. dei Mille 48.
Tonelli Tito, v. Massena 14.
Travaini dott. Gino, v. Pr. Tommaso 17.
Vassallo ing. Pietro, c. Vinzaglio 96.
Villanova ing. Gesualdo, v. Cibrario 11.
Zunini ing. Benedetto, v. Nizza 17.

Personale tecnico

Bauducco Bartol., v. Nizza 205.
Campagna Umberto, v. Cervignasco 6.
Del Lungo Primetto, v. Mazzini 54.
Massaglia Mario, c. Graglia 10.
Pont Michele, c. Sommeiller 17.

Scuola industriale per meccanici elettricisti.

Personale insegnante

Baggi ing. Gius., uff. 🚌 (richiamato sotto le armi).
Barelli dott. Gius., predetto.
Billia ing. Tommaso, predetto.
Brusa prof. Aldo, predetto
Camoletto ing. Carlo Felice, predetto.
Campari ing. Giuseppe, predetto.
Casanova prof. Giulio, predetto.
Crescini dott. Ezio, v. Drovetti 29.
Dellachà dott. Ferdinando, predetto.
Fagnani prof. Franc., predetto.
Fortina dott. Antonio, predetto
Garneri ing. Ercole, predetto.
Gerosa dott. Pietro, predetto.
Giacchero ing. Silvio, v. S. Quintino 33.
Lavarini ing. Ettore, v. Balbo 44.
Mariani ing. Adelchi, 🚌, predetto.
Palazzo avv. Mario, v. Giulio 8.
Ponti ing. Gian Giacomo, c. Re Umb. 82.
Premoli prof. Rodolfo, predetto.
Rovea ing. Gio., predetto.
Villanova ing. Gesualdo, predetto.

Personale tecnico

Bauducco Bartolomeo, predetto.
Campagna Umberto, predetto.
Chisotti Gio., c. S. Maurizio 15.
Del Lungo Primetto, predetto.
Massaglia Mario, predetto.
Pont Michele, predetto.
Pratelli Raffaele, v. Germanasca 25.

2. - SCUOLE SERALI.

Scuola preparatoria.

Alliaud ing. Alberto (richiamato sotto le armi).
Amar prof. Gius., v. Belvedere 17.
Argenti prof. Silvio, predetto.
Balbis prof. Fausto, str. Val Pattonera 25.
Banzatti ing. Ferruccio, c. Siccardi 53.
Berlia prof. Giuseppe, c. S. Maurizio 19.
Berlia prof. Luigi, c. S. Maurizio 39.
Bertoglio ing. Italo, v. Bagetti 21.
Bianco Gio., v. Carena 20.
Blengino ing. Aless., v. S. Secondo 26.
Bordiga ing. Clemente, v. Sacchi 2.
Bottino ing. Federico, v. del Carmine 4.
Brugo prof. Giulio (richiamato sotto le armi).
Brusa prof. Aldo, predetto.
Busca prof. Mario, c. Reg. Margherita 190.
Campari ing. Gius., predetto.
Caretta-Colli ing. Medardo, predetto.
Cattero ing. Angelo, v. Cernaia 22.
Chiarottino prof. Alberto, v. Schina 8.
Chiaudano ing. Salvatore (richiamato sotto le armi)
Cornara ing. Luigi, c. Francia 239.
Fagnani prof. Franc., predetto.
Ferrante ing. Mario, v. Cernaia 3.
Gaia ing. Michelangelo, v. Rossini 12.
Ganna ing. Ugo, v. Venti Sett. 10.
Gennaro prof. Gius., 🚌, v. Po 39.
Girardi prof. Gio., c. Ponte Mosca 16.
L'Abbate prof. Giov., v. Juvara 18.
Lalloni ing. Savino, c. Vinzaglio 76.
Lenchantin de Gubernatis arch. Enrico v. Cibrario 17.
Leo prof. Roberto, v. Marco Polo 21.
Locchi ing. Remo, c. Peschiera 173.
Mariani ing. Adelchi, 🚌, predetto.
Mastrogiacomo ing. Aurelio, Serv. Tecn LL. PP. Div. I.
Matthey prof. Ettore, v. Sacra S. Michele 49
Merkel ing. Carlo, v. Vitt. Amedeo II, 22
Monti ing. Cesare, v. Vassalli Eand 7
Motta prof. Marco, v. Gropello 6.
Onesti ing. Lino, c. Siccardi 71.
Pastore ing. Luigi, c. Regina Elena 4.
Piantelli ing. Gio. Batt., v. Ormea 87.
Pintus ing. Mario, v. Princ. Tomaso 33
Pompei prof. Ercolano, v. Mazzini 40.
Premoli prof. Rodolfo, predetto.
Pulejo prof. Franc., v. Marco Polo 34.
Rocchigiani arch. Flavio, v. Campana 2.
Roero di Monticello ing. Leone, 🚌 (richiamato sotto le armi)
Storchi prof. Gualtiero, corso Regina Margherita 78.
Tordolo-Orsello prof. Angelo, via Drovetti 10.
Truffo prof. Ant., v. Saverio Vegezzi 4.
Vannini prof. Francesco, v. Lagrange 3.
Visconti arch. Giuseppe, v. Ormea 60.
Zanardi prof. Dante, c. Cairoli 22.
Zocchi prof. Oreste, v. Amedeo Peyron 37.

Scuola di meccanica.

Insegnanti

Bognier ing. Gius., v. Artisti 13.
De Ferrari ing. cav. uff. Paolo Emilio, v. Scuole 10.
Giustiniani ing. Aldo (richiamato sotto le armi).
Morra ing. Carlo (richiamato sotto le armi)
Nebiolo ing. Luigi, v. Monforte 5.
Pezzi ing. Ernesto, v. Viotti 4.
Pigino ing. Silvino (richiamato sotto le armi).
Piperno ing. Guglielmo, v. Mad. Cristina 71
Porporato ing. Silvio, c. Siccardi 53.
Rimbotti ing. Alberto, v. Mazzini 54.
Rovea ing. Giovanni, predetto.
Spani ing. Filippo, v. Fréjus 50.
Tirone ing. Attilio, v. Bagetti 3.
Villanova ing. Gesualdo, predetto.
Zanetti ing. Filippo, v. Belfiore 7.

Scuola di arti fabbrili.

Insegnanti

Bertoldo ing. Giuseppe, c. Oporto 38.
Savoiardo ing. Gio., v. Goffredo Casalis 3

Scuola di arte muraria.

Insegnanti

Barbieri ing. Fausto (richiamato sotto le armi).
Giacchero ing. Silvio, predetto.
Savoiardo ing. Gio., pred.

Scuola di arte decorativa industriale.

Insegnanti

Bariglioli prof. Luigi, predetto.
Carta-Satta prof. Elisio, v. Ricasoli 2.
Casanova prof. Giulio, predetto.
Gerlotti prof. Giovanni, v. Valsalice 20.
Ondelini Gaetano, v. Santa Giulia 31.

Scuola di chimica « Cavour ».

Insegnante

Cerati dott. Ivanhoe, v. Des Ambrois 12.

Assistenti

Apostolo dott. Carlo, v. Mad. Cristina 20.
Bava dott. Primo, c. Princ. Oddone 83.

3. - SEGRETERIA.

Garriol geom. Emilio, v. Beccaria 9.
Grimaudo Fr., str. Abbadia di Stura 337.
Nasca Angela, c. Vinzaglio 74.

Istituto Musicale della Città di Torino *Giuseppe Verdi*

composto dal Liceo, dall'Orchestra e dal Corpo di Musica dipendenti dal Municipio

Preside

Usseglio avv. gr. uff. Leopoldo, *assessore delegato dal Sindaco*, c. Sommeiller 16.

Membri del Consiglio Direttivo

Gropetti di Trana, conte avv. Carlo, corso Siccardi 78.
Cantù dott. cav. Carlo Adolfo, v. Ottavio Revel 17.
Sinigaglia avv. Moise, v. Moncalvo 18.
Finocchiaro avv. Saverio, v. delle Scuole 11.
Peyrani avv. comm. Gius., v. Cernaia 1.
Lanza prof. comm. Dom., v. Pastrengo 15.
Radicati di Marmorito conte Vittorio, c. Siccardi 75.
Balsamo-Crivelli prof. Gustavo, via Valperga 24.

Segretario

Luniati Samuele, v. Belvedere 17.

Liceo Musicale *G. Verdi*

Via Rossini 8.

Usseglio avv. gr. uff. Leopoldo, *delegato dal Sindaco.*
Bolzoni maestro cav. Gio., uff. istruzione elem. franc., *direttore*, p. Castello 16.
Lunati Samuele, *segretario*, v. Belvedere 17.
Migliara Carlo, *ispettore*, Borgo Medioev.

Corpo insegnante

Ballarini Eug., *violino e viola*, v. Tarino 4.
Bellardi Gio., *violino*, v. Po 37.
Bendazzi Ettore, *clarino*, c. Regina Margherita 132.
Betti-Navone Carolina, *arpa*, p. Vittorio Eman. I, 4.
Bolzoni cav. Gio., *contrappunto, fuga e composizione*, p. Castello 16.
Bufaletti Federico, *pianoforte principale*, galleria Nazionale, scala *B*.
Carcò-Greco Franc., *materie letterarie*, v. Madama Cristina 62.
Casale Felice, *id.*, p. Montebello 40.
Collino Feder., *armonia*, v. Nizza 5.
Cuneo Franc. Ang., *contrabbasso*, v. Po 51.
Del Marchi Faustino, *solf e teoria*, piazza Vitt. Em. I, 10.
Fontana Carlo, *corno*, v. S. Anselmo 1.
Gallino Luigi, *pianoforte compl.*, v. della Rocca 21.
Gaviani Ang. Mario, *violino*, p. Vittorio Emanuele I, 18.
Grossi Samuele, *violoncello*, c. S. Maurizio 39.
Nori Primo, *oboe*, v. Bogino 1.
Operti Matilde, *piano compl*, v. Ormea 8.
Orefici Alberto, *fagotto*, v. Venti Sett. 46.
Sincero cav. Dino, *organo*, v. Napione 4.
Virgilio Ulrico, *flauto*, p. Vitt. Eman. I, 21.
Zaccagnini Armando, *tromba e congeneri*, v. Palazzo di Città 5.

Orchestra Municipale.

Ceriana ing. comm. Arturo, *delegato dal Sindaco.*
Lunati Samuele, *segretario.*
Migliara Eldrado, *ispettore.*

Corpo di Musica Municipale

Via Consolata 10.

Usseglio gr. uff. avv. Leopoldo, *delegato dal Sindaco.*
Vaninetti cav. Giuseppe, uff. d'Accademia franc., *maestro direttore*, v. Bagetti 7.
Lunati Samuele, *segretario*, v. Belved. 17.
Migliara prof. Eldrado, *ispettore archivista*, Castello Medioevale.

Scuola Municipale di Canto Corale

presso il Teatro Regio.

Cantù cav. dott. Carlo Adolfo, *delegato dal Sindaco.*
Veneziani Vittore, *maestro di canto corale ed istruttore dei cori del teatro Regio*, v. Garibaldi 4.
Migliara Carlo, *ispettore archiv.*, Borgo Medioevale.

INSEGNAMENTO PRIMARIO

Scuole Municipali.

Direzione Generale
delle Scuole Elementari Municipali
Via Corte d'Appello 1, scala 4ª, p. 3°

Direttore generale
Ambrosini cav. uff. prof. Antonio, corso San Maurizio 36.

Direttore didattico
incaricato dell'ispezione degli Asili infantili.
Mei prof. Ciro, v. Montevecchio 4.

Ispettore della ginnastica
Isacco cav. Onorato, v. S. Agostino 12.

Ispettore per il canto
Pachner Michele, v. Venti Settembre 27.

Scuole, Deputati di vigilanza, Ispettrici, Direttori ed Insegnanti
delle Scuole Elementari Municipali
per l'anno 1915-1916.

SCUOLE URBANE

Alfieri Vittorio, v. Palmieri 58.

(Sede provvisoria Casa Benefica, v. Principi d'Acaja 40).

Deputato di vigilanza
Bonaretti cav. dott. Natale, c. Francia 1 *bis*.

Ispettrici
Aubert-Calligaris Ernesta, v. Vassalli Eandi 32.
Demonte-Bellono Ninetta, v. Princ. d'Acaja 22.

Direttore
Chiara prof. Bernardo, v. Gropello 20.

Classe SEZIONE MASCHILE
1ª Maga Onorina, v. Princ. d'Acaja 20.
» Morena Margherita, v. Talucchi 23.
2ª Berruti-Camusso Teresa, v. Garibaldi 18.
» Ollivero-Cassulo Maria, v. Alpi 5.
» Ruffoni Giovanna, c. Palestro 5.
3ª Aimo-Curti Paola, v. Cesana 70.
» Lampo Silvia, v. Schina 8.
» Musto-Bertello Anna, v. Aurelio Saffi 6.
4ª Cangioli Lorenzo.
» Mugnaioni Giuseppe, v. S. Quintino 58.
5ª Bonesio Alberto, v. Cassini 5.
» Calleri Raimondo, v. Cernaia 28.
6ª Griva Giuseppe, v. Bagetti 7.

Classe SEZIONE FEMMINILE
1ª Giusiano Adele, c. Reg. Margher[illegible]
» Pagliani-Borgna Adalgisa, v. Chiomonte 2.
2ª Cavallo-Sibille Ortensia, c. Ferrucci[illegible]
» Trinchieri-Filippi Felicita, v. Ettore [illegible] Sonnaz 9.
3ª Canavesio Giovanna, c. Vitt. Em[illegible]
» Sacchetti Rosa, c. Princ. Oddon[illegible]
4ª Mantaut-Bruneri Luigia, v. Giacinto [illegible] legno 28.
» Marocco Maria Vittorina, v. Ba[illegible]
5ª Cometti-MagnaniGiulia, v. Vassalli [illegible]
6ª Pagliano-Carbonero Angela, v. T[illegible]

Allievo G., via Vibò ang via R[illegible] (Borgo Vittoria).

Deputato di vigilanza
Michela-Zucco cav. ing. Gio., v. [illegible]

Ispettrici
Bosio-Gianolio Maria, str. di Lanzo [illegible]
Rossi Teresa, piazza Lanzo.

Direttore
Mantaut Leonardo, v. Giacinto Col[illegible]

Classe SEZIONE MASCHILE
1ª Bellone Angela, v. Bruino 5.
» Cazzola Carolina, v. Consolata [illegible]
» Salza Carmen, c. Reg. Margh[illegible]
2ª Camisassa Antonietta, v. Ariosto [illegible]
» Costa Rita, v. Bertola 41.
» Grea Ida, v. Duchessa Jolanda [illegible]
3ª Benoffi Maria, v. Madama Cri[illegible]
» Emanuelli Teresa, v. Gropello [illegible]
» Rostagnotto Luisa, v. Rosine [illegible]
1ª Dagna Leonardo, c. Princ. Od[illegible]
» Mollo Secondo, c. Siccardi 15.
5ª Actis Del Gerbo Domen., c. Pr[illegible] done 51.
6ª Stuardi G. Batt., c. Reg. Mar[illegible]

Classe SEZIONE FEMMINILE
1ª Ceresole-Bachi Elda, v. Mad. [illegible]
» Fresia-Carpignano Delfina, v. [illegible]
2ª Carrera Adele, v. Carlo Bott[illegible]
» Cocchi Vittoria, v. Andrea D[illegible]
» Fusco Maria, v. Cibrario 61.
3ª Rosso Gemma, v. Montecucc[illegible]
» Bongioanni-Guerreschi Evang[illegible] Monti 12.
4ª Baratelli Luisa, v. Garibaldi [illegible]
» Raiteri Clara, v. Princ. Tom[illegible]
5ª Serramoglia Adele, v. Stradell[illegible]

Classe CLASSE MISTA
1ª Alzona Elisabetta, v. Princ. d[illegible]
» Baldo Rina, v. S. Donato 9.

Aport[illegible] **Ferrante**, v. Barolo 6.

Deputato di vigilanza
[illegible] comm. prof. Placido, p. Statuto 3.

Ispettrici
[illegible] Cantamessa Enrica, v. Cavour 5.
[illegible]-Boggio Luisa, c. Valentino 11.
[illegible] la Roche-Gay di Quarti cont. Camilla, Napione 7.
[illegible]zza Emilia, v. S. Anselmo 2.

Direttore
[illegible]of. Leopoldo, v. Santorre Santarosa 10

Classe SEZIONE MASCHILE
1ª [illegible]one Clelia, v. Napione 8.
[illegible]one Vittoria, v. Napione 8.
[illegible]elli Teresa, v. della Rocca 14.
2ª [illegible]o-Martinotti Margherita, v. Po 52.
[illegible]ino-Tua Antonietta, c. Cairoli 4.
3ª [illegible]chino Angelo, v. Princ. Amedeo 42.
[illegible]arelli Rosina, p. Vitt. Em. I, 5.
4ª [illegible]betto Mario, v. Rossini 28.
[illegible]etti D. Carlo, v. Luigi Ornato 6.
5ª [illegible]otto Modesto, v. Vanchiglia 11.

Classe SEZIONE FEMMINILE
1ª [illegible]elli Maria, v. Rossini 28.
[illegible]rio Carolina, c. Reg. Margherita 79.
2ª [illegible] Gemma, v. Montebello 30.
[illegible]hiero Delfina, v. S. Massimo 42.
[illegible] [illegible]naro Giovanna Teresa, v. Cardinal [illegible]aurizio 10.
[illegible]zo Carolina, v. Po 32.
4ª [illegible]ppè Caterina, v. Cavallerizza 4.
[illegible]eri Maria, v. Cavour 39.
[illegible]da Annetta, v. Vanchiglia 18.
[illegible]elli-Provera Angela, v. Accademia Al[illegible]tina 3.

B. V. di Campagna, v. Cardinal Massaia 5.

Deputato di vigilanza
[illegible]ri cav. dott. Enrico, v. Pr. Amed. 29.

Ispettrice
[illegible]ncesca. B. V. di Campagna.

Direttore
[illegible]v. Pasquale, c. Reg. Margh. 72 *bis*.

Classe SEZIONE MASCHILE
[illegible]o-Violetta Clelia, v. Nicolò Bar[illegible]is 6.
[illegible]o Emilia, c. Princ. Oddone 12.
[illegible]o Vittorina, str. di Lanzo 232.
[illegible]ari Nella, v. Nicolò Barberis 6.
[illegible]a Oreste, v. S. Agostino 1.
[illegible]o Guglielmo, c. Princ. Oddone 64.
[illegible] Biagio, v. Nizza 249.

Classe SEZIONE FEMMINILE
[illegible]no Rosetta, c. Princ. Oddone 64.
[illegible]liatti Ida, v. Vassalli Eandi 33.
[illegible]rio Amalia, v. Princ. Tommaso 3.
[illegible]o Colombina, c. Oporto 45.
[illegible]ta Lydia, v. Goito 17.
[illegible]chelis-Bertoliatti Maria Angela, via [illegible]salli Eandi 33.
[illegible] Emilia, v. Mad. Cristina 78.
[illegible]one-Bogani Lucia, c. Regina Mar[illegible]rita 180.
[illegible]-Torretta Maria, v. Vitt. Amedeo 17.

B. V. del Pilone, str. di Casale 215.

Deputato di vigilanza
Pomba grand'uff. ing. Gius. Luigi, assessore comunale, v. S. Quintino 43.

Ispettrice
Pilo-Boyl di Putifigari-Faà di Bruno marchesa Maria, Madonna del Pilone.

Direttore
Terrestre cav. Pietro, v. Matteo Pescatore 4.

Classe SEZIONE MASCHILE
3ª Surdi Benedetto, v. della Rocca 34.
4ª Luparia Oreste, v. Venti Settembre 23.

Classe SEZIONE FEMMINILE
3ª Salutanzi-Ghisolfi Candida, c. Casale 98.
4ª Foglino Ernesta, c. Casale 12.

Classe CLASSI MISTE
1ª Buzzi Angela, v. Bonafous 7.
2ª Adriano Albertina, c. Reg. Margherita 24.
5ª Lesima Vincenzina v. Filangeri 7.
6ª Rossi Luisa, v. Ormea 124.

Boncompagni C., v. Galvani 7.

(Sede provvisoria v. Clemente 3).

Deputato di vigilanza
Biga cav. uff. Gennaro, p. Statuto 4.

Ispettrici
Biga-Tamburrano Rosa, p. Statuto 4.
Martinolo Elisa, v. Cibrario 54.

Direttore
Guidazio cav. dott. Giacomo, v. Ormea 21.

Classe SEZIONE MASCHILE
3ª Barberis Ottavia, c. Oporto 51.
» Bogani Giovanna, c. Reg. Margherita 180.
4ª Benna Ernesta, v. Amedeo Peyron 14.
» Tallia Angiola Maria, v. Pietro Micca 9.
5ª Berta Adelaide, v. S. Chiara 52.
» Mussatto Bernardo, v. Alberto Nota 3.
6ª Collo Bartolomeo, v. Amedeo Peyron 52.

Classe SEZIONE FEMMINILE
3ª Gay-Fasciotti Aminta, v. Giacinto Collegno 28.
» Meda Beatrice, v. S. Chiara 33.
4ª Musso-Marconetto Carmela, c. Principe Oddone 45.
» Triccò-Gallo Emma, v. Le Chiuse 13.
» Veggiotti Romana, c. Vinzaglio 81.
5ª Borello Angela, v. S. Donato 47.
» Crescini-Porta Teresita, v. Drovetti 29.
6ª Gera Teodolinda, v. Cernaia 22.

Succursale di **Via Giac. Collegno 8.**

Classe SEZIONE MASCHILE
1ª Bobba-Fasciotti Emilia, c. Francia 34.
» Debernardi Anna, v. Cibrario 28 *bis*.
» Gianoglio-Wehmeyer Paola, via Barbaroux 38.
» Rostagno Eugenia, c. Princ. Oddone 63.

Classe SEZIONE FEMMINILE
1ª Brunetti-Vanzaghi Erminia, v. Cibrario 19.
» Cerovetti Carolina, v. Galvani 9.
» Giosserano Maria, v. Baretti 3.
» Griva-Bonaudo Carmela, v. Bagetti 7.

Succursale di **Via Migliara.**

Classe SEZIONE MASCHILE
2ª Piacenza-Valle Teresa, c. Ferruccio 23.
» Rubatto Giuditta, v. Susa 8.

Classe SEZIONE FEMMINILE
2ª Campi-Lessona Clelia, v. Susa 23.
Lampo Maria, v. Schina 8.

Succursale di **Via Le Chiuse 43.**

Classe SEZIONE MASCHILE
2ª Debernardi Elisa, v. Cibrario 28 *bis*.
Gilardi Vittoria, c. S. Martino 3.

Classe SEZIONE FEMMINILE
2ª Oxilia Annetta, c. Francia 5.
3ª Bussolino Emilia, v. Talucchi 1.

Borgo S. Paolo, v. Luserna 12.

(Sede provvisoria via Barge 4).

Deputato di vigilanza
Colombini avv. Giulio, v. Volturno 6.

Ispettrici
Locchi-Gottardini Teresa, c. Peschiera 173.
Taccomis-Campioni Clotilde, v. Duch. Jolanda 19.
Torchio-Garino Emma, v. Cesana 70.

Direttore
Nicola-Giordano cav. Gius., v. Colli 72.

Succursale di **Via Barge 4.**

Classe SEZIONE MASCHILE
3ª Crozza Luisa, v. Belfiore 10.
4ª Guagnano Leonardo, v. Crissolo 16.
» Martinasso Achille, v. Cesana 70.
5ª Cavallotto Isidoro, c. Ferruccio 40.
» Manino Oreste, c. Peschiera 171.
6ª Catella Salvatore, v. Cesana 70.

Classe SEZIONE FEMMINILE
3ª Ginolino Anna, v. Vitt. Amedeo II. 13.
4ª Destefanis Clelia, v. Susa 14.
» Manazio Rosa, c. Reg. Margherita 232.
5ª Fontana Ida, v. Volta 5.
» Pistamiglio Annetta, v. Morosini 10 *bis*.
6ª Locchi Carmen, c. Peschiera 173.

Succursale di **Via Barge 15.**

Classe SEZIONE MASCHILE
1ª Campagna Giovanna, c. Oporto 13.
» Gioberti Emilia, v. Cesana 119.
2ª Pozzi-Poggio Elisa, v. Susa 6.
3ª Germena Maria, v. Assarotti 17.

Classe SEZIONE FEMMINILE
1ª Cossard Andreina, v. Cavour 48.
» Parisi-Faveria Celestina, v. Passalacqua 4.
2ª Casella-Bersezio Margherita, v. Cristoforo Colombo 37.
3ª Vicary-Giacomino Rosa, v. Sacchi 44.

Succursale di **Via Cumiana 13.**

Classe SEZIONE MASCHILE
1ª Viotto Barbara, v. Perosa 63.
2ª Tomatis Angiola, v. Gioberti 43.
3ª Massa Vincenzo.

Classe SEZIONE FEMMINILE
1ª Forno Emilia, c. Orbassano 21.
2ª Calloni Maria, c. Vitt. Em. II. 125.
3ª Musso Giustina, c. Princ. Oddone 45.

Succursale di **Via Pollenzo 26.**

Classe SEZIONE MASCHILE
1ª Ardy Edvige, v. S. Secondo 37.
» Bergia Laura, v. Germanasca 35.
2ª Guglielmi Clelia, c. Vitt. Em. II. 13.
» Reorda-Vaccino Alfonsina, c. Oporto 9.
3ª Coppi Clelia, v. Gropello 4.
» Porcu-Daddi Gavino.
» Massolo Emilia, v. S. Quintino 6.
4ª Grimaldi Luigi, v. S. Chiara 60.
» Spagnolo Edmondo, v. Colli 67.

Classe SEZIONE FEMMINILE
1ª Collo-Garrone Giuseppina, v. Duchessa Tommaso 17.
» Longo-Pescio Anita, v. S. Quintino 40.
2ª Rosso-Ferrero Maria, c. Francia 1.
3ª Gerosa Antonietta, c. Grugliasco 6.
» Pajetta-Berrini Elvira, v. Villafranca 3.
4ª Locatelli-Ballari Erminia, v. Mazzini 1.
» Martignoni-Caldi Maria, v. Vitt. 56.

Succursale di **Via Vigone 30.**

Classe SEZIONE MASCHILE
1ª Dagna-Castagno Rosa, v.
» Revel-Ricca Rina, v. Drovetti 2.
2ª Baralis Chiarina, c. Vitt. Em. II. 96.
» Bruno Maria, v. S. Secondo 45.
» Massolino Fernanda, v. dei Mille 12.
3ª Montano Teresa, p. Cristoforo Colombo 2.

Classe SEZIONE FEMMINILE
1ª Capelli Giuseppina, v. Gio. Prati 3.
2ª Bergesio Bianca, c. Princ. Oddone 1.
» Brizio Ida, v. Goito 4.
» Garneri-Busatto Rosa, v. Legnano 2.
3ª Pane Settimia, v. Sacchi 28 *bis*.
4ª Rilat-Visetti Maria, c. Vinzaglio 41.

Carducci Giosuè, Sez. masch. v. S. Quintino 7 – Sez. femm. c. Oporto 9.

Deputato di vigilanza
Bono comm. Stefano, v. Venti Settembre 58.

Ispettrici
Geisser-Celesia di Vegliasco cont. Maria Teresa, v. Venti Settembre 58.
Richelmy-Pesce Giuseppina, v. Ospedale 2.
Sacerdote-Jachia Stella, v. Lagrange 45.
Viecca-Rossi Rosa, v. Bicocca 5.

Direttore
Cerruti prof. Antonio, v. Saluzzo 27.

Classe SEZIONE MASCHILE
1ª Chiri Maria, v. Carlo Alberto 29.
» Mila-Carena Clelia, c. Re Umberto 96.
2ª Duployez Teresa, p. Carlo Felice 5.
» Gamarra Guglielma, c. Princ. Oddone 8.
3ª Masoero-Ferretti Adalgisa, v. Saluzzo 12.
» Moriondo Valentina, v. Ponza 4.
» Pistono-Miglio Francesca, v. Cavour 11.
4ª Cerruti Felice, v. Maria Vittoria 21.
» Corti avv. Annibale, v. Montebello 23.
» Trombetta Michelangelo, v. Saluzzo 9.
5ª Romano Carlo, v. Principi d'Acaja 30.
» Vergnano dott. Pietro, v. Conte Verde 8.
6ª Goytre Vincenzo, v. Parini 10.

Classe SEZIONE FEMMINILE
1ª Perelli Francesca, v. Montevecchio 58.
» Visconti-Rebuffi Maria, v. Venti Settembre 44.
2ª Duployez Anna, p. Carlo Felice 5.
» Pianta Maria, v. Montevecchio 1.

[illegible]rri-Rocco Irene, v. Roma 20.
[illegible]rrero-Virando Teresa, v. Mazzini 26.
[illegible]zzoleni Ersilia, v. S. Quintino 25.
[illegible]otti Emma, v. Venti Settembre 5.
[illegible]ti-Rossi Ernesta, v. Cernaia 28.
[illegible]a-Pollini Delfina, v. S. Quintino 33.
[illegible]zza Annalena, v. Princ. Tommaso 21.
[illegible]o-Protto Angela, v. Vitt. Amedeo 13.

[illegible]sati Gabrio, c. Racconigi 27 e 29.

Sede provvisoria v. Frejus 4).

Deputato di vigilanza
[illegible]ntonio, v. Cinischia 36.

Ispettrici
[illegible]-Bono Giuseppina, v. Brunetta 9.
[illegible]-Delva Luisa, str. Francia 390.
[illegible]berti Francesca, v. Cinischia 36.

Direttore
[illegible]arlo, v. Cernaia 28.

Sede Principale, v. Fréjus 4.

Classe SEZIONE MASCHILE
[illegible] Allorimo Basilio Gius., v. Aurelio Saffi 8.
[illegible] Arena Gio., v. Digione 19.
[illegible]Beneris Gio., v. Morghen 25.
[illegible] Zoccarelli Aless., v. Aurelio Saffi 8.

[illegible]sse SEZIONE FEMMINILE
[illegible] Gaveri Matilde, v. Legnano 26.
[illegible]Peretta-Mattone Adelaide, v. Saluzzo 1.
[illegible]Mocchio Natalia, v. Venti Settembre 78.
[illegible]Albertini Amelia, v. Princ. d'Acaja 26.
[illegible]Bergogno-Actis Ottavia, v. Venti Sett. 54.
[illegible]Contesse-Ledermann Luisa, c. Principe Oddone 45.

[illegible]ale **Case Popolari**, v. Montebracco 8.

[illegible]sse SEZIONE MASCHILE
[illegible]Mocco Maria Pia, v. Crissolo 16.
[illegible]Talbone Albertina, c. Francia 98.
[illegible]Balma-Vinois Rosetta, v. Piffetti 36.
[illegible]Fulcheris Vittoria, v. Arsenale 10.
[illegible]Chiesa-Setti Emma, c. Francia 100.
[illegible]Imoroni-Volanti Emilia, v. Cibrario 31.

[illegible]sse SEZIONE FEMMINILE
[illegible]Bonner-Musso Margherita, v. Duchessa Jolanda 18.
[illegible]Castello Maria Giuseppa, c. Regina Margherita 79.
[illegible]Chiomi Luisa, v. Princ. d'Acaja 11.
[illegible]Ricaldo Lucia, v. Pollenzo 3.
[illegible]Fenoglio Irene, c. Ferruccio 44.
Zoccarelli-Aicardi Bice, v. Aur. Saffi 8.

[illegible]sse CLASSE MISTA
[illegible]Lucat-Renaudo Rosina, v. Giacinto Collegno 28.

[illegible]ale **Casa Mancio**, v. Villarfocchiardo 29.

[illegible]sse SEZIONE MASCHILE
[illegible]Cravino Ida Lucia, v. S. Franc. da Paola 18
[illegible]Ferrero Annetta, v. Duchessa Jolanda 16.
[illegible]Fresco-Rossi Ottavia, v. Rubiana 26.
[illegible]Pessa Alfonso, c. Regina Margherita 196.

[illegible]sse SEZIONE FEMMINILE
[illegible]Crocelino Paola, v. Po 24.
[illegible]Fumino-Mannocci Tarquinia, corso [illegible]rancia 126.
[illegible]Vergio Maria, c. Beccaria 2.

Coppino Michele, c. Vinzaglio 85.

(Sede provvisoria c. Parigi 46).

Deputato di vigilanza
Barberis cav. geom. Ettore, v. Saluzzo 44.

Ispettrici
Belli di Carpenea cont. Margherita, v. della Rocca 32.
Giordano-Gemelli Maria, v. Amerigo Vespucci 33.
Macina-Gervasio Luisa, v. Urbano Rattazzi 5.

Direttore
Arietti prof. Gius., c. Vinzaglio 74.

Classe SEZIONE MASCHILE
1ª Galli Giovanna, c. Re Umberto 74.
» Guglielmotto-Colombo Sara, v. Lamarmora 22.
» Lanfranchini-Gaffodio Emma, c. Vinzaglio 93.
2ª Catella-Dogliotti Orsola M., v. Gioberti 76.
» Gione-Bottalo Elisa, v. Colli 57.
» Ravinale-Reyneri Adele, c. Orbassano 21.
3ª Carosio-Vernetti Caterina, v. Piazzi 7.
» Masera Giuseppa Carola, c. Siccardi 82.
» Meneghinello-Curletti Teresa, corso Vinzaglio 89.
» Sbrojavacca Palmira, c. Orbassano 33.
4ª Langerone Gio., v. Madama Cristina 12.
» Mattana Felice, v. Colli 70.
5ª Craveri Angelo, v. Marco Polo 5.
6ª Cavanna Agostino, v. Colli 66.

Classe SEZIONE FEMMINILE
1ª Alloà-Turinetto Celeste, v. Colli 80.
» Chiesa Anna, v. Colli 57.
» Miotti Laura, c. Siccardi 51.
2ª Biglino Emilia, c. Re Umberto 40.
» Craveri-Mossi Carolina, v. Marco Polo 5.
» Farinetti-Chianirone Corinna, v. Colli 4.
3ª Bonesso Maddalena, v. Marco Polo 11.
» Casella Gioconda, v. Morosini 82.
» Perelli Speranza, v. Montevecchio 58.
» Sormani Ester, v. Sacchi 38.
4ª Garino-Dasso Linda, c. Vinzaglio 44.
» Spilmann Giuseppina, v. Cristoforo Colombo 25.
5ª Cametti Adele, c. Vinzaglio 89.
6ª Gallo-Gribaudi Giulia, c. Orbassano 29.

D'Azeglio R., v. Superga 7.

(Sede provvisoria v. Ludovica 40).

Deputato di vigilanza
Guyot comm. prof. Vittorio, v. Villa della Regina 38.

Ispettrici
Ferraris-Diatto Giuseppa, v. Ormea 63.
Ottolenghi-Dina Emma, v. Villa Regina 14.
Parini-Galvano-Chirio Carolina, p. Gran Madre di Dio 12.
Soldati-Ellena Virginia, v. Moncalvo 11.

Direttore
Oliva prof. cav. Alberto, v. Princ. Tommaso 4.

Classe SEZIONE MASCHILE
1ª Napione Albina, v. Vanchiglia 22.
» Ottino-Cappa Amanda, v. Santorre Santarosa 10.
2ª Bonisconti Gemma, v. Villa Regina 9.
» Coccone Emilia, v. Napione 8.
3ª Bocco Giovanni, v. dei Mille 14.
» Frè-Battaglio Luisa, v. della Rocca 4.
4ª Musso Giovanni, v. dei Mille 56.
» Palestro Michele, c. Casale 16.
5ª Frè Luigi, v. della Rocca 4.
6ª Morra Serafino, v. Villa della Regina 7.

Classe SEZIONE FEMMINILE
1ª Coero-Borga-Rocci Giovanna, c. Vittorio Emanuele II, 4.
» Rosa-Flandin Maddalena, v. Villa della Regina 7 *bis*.
2ª Tommasina Adele, v. Maria Vittoria 26.
» Valle Clementina, p. Gran Madre di Dio 4.
3ª Narbona-Masoero Corinna, v. Chieri 4.
» Robotti Maria, v. Biamonti 7.
4ª Conterno Thelma, v. Verrua 3.
Craveri-Nicola Teresa, v. Cardinal Maurizio 18.
5ª Galliano Rosa, v. Superga 58.
» Piccinini-Mariani Isabella, v. Bava 6.
6ª Quattrino Maria, v. Franc. Lanfranchi 2.

Succursale **Rubatto,** v. Luciano Manara 10.

Classe SEZIONE MASCHILE
1ª Simonetti-Spina Adele, v. della Rocca 41 *b*.
3ª Rissone-Bonisconti Angela, v. Villa della Regina 9.
5ª Mandina Carlo, v. dei Mille 52.

Classe SEZIONE FEMMINILE
1ª Benso Rosa, v. Villa della Regina 7.
3ª Silvano-Borgogno Angela, v. Mazzini 34.

Classe CLASSI MISTE
2ª Guarlotti-Rossi Serafina, v. Valsalice 20.
4ª Taccone-Gerbi Cecilia, v. Monferrato 4.

De Amicis Edmondo, v. Cottolengo 45.

(Sede provvisoria v. Cibrario 32 *bis*).

Deputato di vigilanza
Balbo di Vinadio conte avv. Prospero, via Bogino 8.

Ispettrici
Bocca-Gallo Luisa, p. Solferino 6.
Glenni Carolina, c. Regina Margherita 127.

Direttrice
Casali-Baudino Giuseppina, v. Venti Sett. 9.

Classe SEZIONE MASCHILE
1ª Bertea-Bignolo Margherita, c. Duca di Genova 14.
Calleri-Ratti Rosalia, v. Cernaia 28.
Salamini-Arnaud Amelia, v. Cibrario 39.
2ª Borgialli M. Giuseppina, v. S. Dalmazzo 13.
Cerutti Margherita, c. Princ. Oddone 20 *bis*.
Dainotti-Garbelli Maria, v Cibrario 45.
Vigo Maria, v. S. Donato 24.
3ª Argan Laura, v. Boucheron 9.
Calboli Maria, v. Bogino 8.
Dezzani Ermelinda, v. Mercanti 3.
4ª Olivini-Bezzi Gemma, c. Princ. Oddone 27.
Chiei Alfredo, c. Regina Margherita 211.
N. N.
5ª Garavoglia Gius., c. Princ. Oddone 78.
N. N.
Garaccioni Carlo v. Livorno 14.
Pastorini Carlo, str. di Lanzo 127.
Rosina Gio., c. Regina Margherita 175.

Classe SEZIONE FEMMINILE
1ª Argan Edvige, v. Boucheron 9.
Miraglio Maria, v. dei Quartieri 6.
2ª Sulotto Giacinta, v. del Ridotto 18.
2ª Oxilia Giuseppina, c. Francia 5.
» Spanna Teodosia, p. S. Martino 3.
» Triccò-Ferreri Rosa, p. Statuto 10.
3ª Ferrero Anna, v. Orfane 8.
» Monchiero Emilia, v. S. Donato 1.
» Peona Estella, c. Valdocco 17.
» Salaroglio Maria, c. Reg. Margherita 173.
4ª Berton-Ronchetta Maria, v. Alfieri 7.
» Gallarati Efisia, v. Cibrario 31
» Monet Alessandra, c. Francia 19 *bis*.
» Olivero-Monchiero Bianca, v. S. Donato 1.
5ª Roncaroli-Argan Libera, v. Giulio 22.
» Rosina-Mattè Teresita, c. Regina Margherita 175.
» Strola Guglielmina, v. Cernaia 38.
6ª Quaranta Maria, v. S. Chiara 60.

Classe SEZIONE MISTA
1ª Viviani-Lanza Ester, c. Princ. Oddone 2

Fontana Leone, v. Buniva 19.

(Sede provvisoria presso la Scuola Murat c. Graglia).

Deputato di vigilanza
Molli comm. ing. Stefano, c. S. Maurizio

Ispettrici
Basilio Cesarina, v. Antonio Fontanesi 1.
Coggiola-Cuttica Maria, v. Ottavio Revel 1
Lignana-Rodi Beppina, c. Vitt. Em. II, 1
Tempo-Guidazio Onorina, c. S. Maurizio 38.

Direttore
Rho prof. Filippo Ant., v. Artisti 38.

Classe SEZIONE MASCHILE
1ª Alessio-Gabinio Ida, c. S. Maurizio
» Cavallero-Pipitò Emma, v. Vanchiglia 11
» Peretti Lydia, p. S. Giulia 11.
2ª Bona Giuseppina, v. S. Giulia 13.
» Corrado Ida, v. Balbo 2.
» Marchisio Maria Enrica, c. S. Maurizio
3ª Banali Angela, v. Venti Settembre 38 *b*
» Morelli Lidia, v. Romani 5.
» Strapoticari-Cugino Camilla, v. Princ. Amedeo 29.
4ª Bionda Enrico, v. Tarino 18.
» Frè Alberto, v. Napione 41.
5ª Pozzi G. Aless., v. Cernaia 46.

Classe SEZIONE FEMMINILE
1ª Cornagliotti-Rabaglio Zoraide, via N. pione 39.
» Rocca Amalia, v. Po 25.
» Viarisio Margherita, p. Gran Madre Dio 14.
2ª Civardi Emma, v. Artisti 1 *bis*.
» Ferrero Iginia, c. Casale 2.
» Teisa Luisa, v. Napione 27.
3ª Ansaldi Luisa, v. S. Giulia 45.
» Ansaldi Rosa Teresa, v. S. Giulia 45.
» Frè-Molino Maria, v. Napione 41.
4ª Campo Agnese, v. Artisti 38.
» Rho-Crivelli Emma, v. Artisti 38.
5ª Laugieri Francesca, v. Montebello 9.
» Rinaldi-Calligaris Maria, v. Artisti 18.

Gabelli A., v. Santhià 17.

Deputato di vigilanza
Grassi Luigi, consigliere comunale, c. Ponte Mosca 20.

Ispettrice
Grassi-Cussotto Teresa, c. Ponte Mosca 20.

Direttore
Masoero dott. Franc., v. Saluzzo 42 *bis*.

Classe SEZIONE MASCHILE
1ª Martini-Savio Maria, str. S. Margherita 168
» Montanaro Cesarina, v. Nizza 77.
» Peghini Ernesta, v. Madama Cristina 12
» Ponzio Margherita, p. Mad. Cristina 1
2ª Bellè Cesarina, v. S. Quintino 45.
» Giletta Laura, v. Princ. Tommaso 17.
» Saini-Berta Maria, v. Bertola 37.

» Bertalot Alberto, v. S. Chiara 62.
Candolfo Giovanni, c. Palermo 14.
Gilli-Vitter Gaspare, v. Ravenna 5.
1ª Perrot Cirillo, v. Bra 3.
» Pignato Salvatore, v. Alfieri 22.
3ª Olivo Bernardo, c. Farini 32.

Classe SEZIONE FEMMINILE
1ª Cavagna Emma, v. Rosine 9.
» Ricberi Rosa, v. Meucci 2.
» Foggero Virginia, v. S. Donato 7.
2ª Coscia Ersilia, c. Regina Margherita 22.
» Ragozzi Anna Maria, c. Siccardi 51.
» Turinetto Angelica, v. Colli 80
3ª Affossi Maria, v. Cibrario 30 *bis*.
» Bettazzi Elvira, v. Maria Vittoria 42.
» Cavalleri Erminia, v. Gropello 2 *bis*.
Delodi Vittorina, c. Re Umberto 6.
4ª Morena Carolina, c. Francia 83.
Negro Caterina, v. Goito 6.
5ª Cravera Cesarina, v. Carmine 4.

Succursale **Barriera di Milano**
Piazzale Nuovo Dazio

Classe SEZIONE MISTA
1ª Ragazzoni Carolina, p. Carlo Felice 12.
2ª Bioletto Stefania, v. Madama Cristina 78.

Gozzi Gaspare, v. Gassino 3.

Scuola dipendente dalla Direzione della Scuola B. V. del Pilone).

Deputato di vigilanza
Verrua Luigi, c. Casale 371.

Ispettrice
Coppetti-Trenca nob. Angiola, c. Casale 132.

Classe SEZIONE MASCHILE
1ª Caretta-Caffaratti Maria, v. Superga 32.
2ª Condio Francesca, v. Figlie Militari 19.
3ª Saino Gaspare, v. Bertola 37.
4ª Pavesi-Gotta Maria, v. Agostino Lauro 12.

Classe SEZIONE FEMMINILE
1ª Kappelmayr-Corbelletti Elena, v. Goito 3.
2ª Fede Maria Vittoria, v. Biamonti 9.
» Musso Luisa, v. Agostino Lauro 12.
3ª Debenedetti Elisa, v. Cibrario 24.
4ª Aonito Delfina, v. Boucheron 4.

Classe CLASSI MISTE
5ª Ternavasio-Berutti Ester, v. Governolo 6.
6ª Racca Francesca, v. Romani 30.

Lessona Michele, v. Messina 8.

Deputato di vigilanza
Operati cav. Emilio, c. R. Parco 36.

Ispettrici
Pioda-Bissatini Anna, v. Pisa 40.
Sala Maria, v. Rossini 23.
Speluti-Emanuel Luigia, c. R. Parco 36.
Troya-Vola Maria, v. Pisa 43.

Direttrice
Molino Luisa, v. Madama Cristina 49.

Classe SEZIONE MASCHILE
1ª Ferrari Giuseppina, v. Carlo Alberto 34.
» Fornelli-Drovetti Maria, v. S. Ottavio 26.
» Frontero Anna, v. Rosine 15.
2ª Bertolè Sabina Valentina, v. Andrea Provana 1.
» Certano Maria, c. Regina Margherita 86.
» Foggero Teresa, c. S. Maurizio 67.
3ª Araldi Emma, c. Firenze 49.
» Arnaud Valentina, c. Massimo d'Azeglio 72.
» Pasta Teresa, v. Reggio 5.
4ª Colombatto Giovanni, v. Montebello 30.
» Seren Giorgio Martino, v. Lanzo 17.
5ª Silva Luigi, c. Ponte Mosca 20.
6ª Ambrosione Franc., c. Reg. Margh. 86.

Classe SEZIONE FEMMINILE
1ª Bonfante-Ghirardi Teresa, c. Regina Margherita 73.
» Magliano-Locatelli Margherita, c. Regina Margherita 79.
» Rocca Isabella, v. Po 25.
2ª Albano-Boggio Giuseppina, c. Palermo 26.
» Civardi Laura, v. Artisti 1 *bis*.
3ª Gioana-Almici Beatrice, v. Pisa 5 *bis*.
» Ledermann Delfina, v. S. Dalmazzo 11.
» Vallerano Adele, v. Bogino 17.
4ª Conta Beatrice, v. Gaudenzio Ferrari 2.
5ª Franceschini-Lanfranchi Maria, v. Principe Amedeo 46.
6ª Tarchetti Clelia, v. S. Donato 21 *bis*.

Lucento, v. Lucento 21.

Deputato di vigilanza
Barberis cav. avv. Carlo, assessore comunale, v. Garibaldi 49.

Ispettrice
Valperga di Masino cont. Ida, v. Mancini 15.

Direttore
N. N.
Prelato Michele, *incaricato della direzione provvisoria*, v. Valdieri 11.

Classe SEZIONE MASCHILE
1ª Canale-Wehmeyer Maria Virginia, v. Muzzano 4.
» Ferrero Bona, v. Lamarmora 35.
2ª Pisceria Angiola, v. Bardonecchia 73.
3ª Gribaldi Natalina, v. Napione 28.
4ª Signorino Domen., Venaria Reale.
5ª N. N.

Classe SEZIONE FEMMINILE
1ª Vaccarone-Giordano Maria, v. Boucheron 3.
2ª Triccò Marina, c. Princ. Eugenio 16.
3ª Bruni Giuseppina, v. Maria Vittoria 23.
4ª Pachner Maria, v. S. Massimo 55.
5ª Musso Pierina, v. Gaudenzio Ferrari 4.

Classe SEZIONE MISTA
2ª Portigliatti Teresa, c. Vitt. Em. II. 73.
3ª Villabruna Luisa, v. Galvani 11.

Succursale **Case Operaie,** v. Verolengo 82-84.

Classe SEZIONE MISTA
1ª Dusnasi Francesca, v. Carlo Alberto 31.
2ª Nicola Adele, c. Francia 9.
3ª Ciocchetti Eugenia, c. Duca di Genova 6.

Manzoni A., c. Altacomba 53.

Deputato di vigilanza
Roda cav. Gius., v. Cibrario 67.

Ispettrici
François-Massadro Vittoria, v. Piuelli 7.
Lovera-Pasi Ida, v. Balme 34.
Pescarini Benvenuta, v. Balme 25.

Direttore
Cossa cav. prof. Pietro, v. Cernaia 1.

Classe SEZIONE MASCHILE
1ª Arnaud-Barberis Maria, c. Ferruccio 2.
» Mina Caterina, c. Ferruccio 2.
2ª Braccio-Angiolini Maria, c. Francia 91.
» Pighetti Giuditta, v. Passalacqua 4.
3ª Cavalca-Ambrogio Luigia, v. Bagetti 7.
» Demichelis Alessio, v. Vassalli Eandi 33.
» Sicardi Emma, c. Princ. Oddone 8.
4ª Bernardi Andrea, v. Botero 8.
Rastelli prof. M. Angelo, v. Aur. Saffi 4.
Verna-Viretti Maria, v. Rivara 24.
5ª Brunetti Francesco, v. Cibrario 34.

Classe SEZIONE FEMMINILE
1ª De-Cristoforis Rita, v. S. Domenico 28.
» Micheli-Ghirardi Luisa, c. Francia 5.
2ª Ferrari-Sacco Emma, v. Goffr. Casalis 4.
» Gossetti Maria, v. Passalacqua 4.
3ª Ratti Gemma, v. Balme 34.
» Viano Alessandra, v. Amedeo Peyron 11.
4ª Galletti Teresa, v. S. Clemente 4.
» Puglia Teresa, v. S. Donato 43.
5ª Motta Clara, v. Gropello 6.

Classe SEZIONE MISTA
1ª Brunetti-Pane Teresita, v. Cibrario 34.
» Filippi-Occelli Pierina, v. Bagetti 33.
2ª Rastelli-Bigatti Lucia, v. Aurelio Saffi 4.
6ª Fulcheri Eugenia, v. Drovetti 6.

Succursale **Lionetto**
strada vecchia di Collegno 448.

Deputato di vigilanza
Griva avv. Franc., v. Cernaia 24.

Ispettrice
Castellari-Garneri Céline, str. di Francia 21.

Classe SEZIONE MASCHILE
1ª Beltrami Maria Rosalia, v. Cibrario 36.

Classe SEZIONE FEMMINILE
1ª Albertini Cesarina, v. Princ. d'Acaja 26.

Classe SEZIONE MISTA
2ª Della Piana Teresa, v. Scalenghe 6.
3ª Chiaruttini-D'Agostini Maria, v. Giusti 5.

Mazzini Giuseppe, v. Tripoli 50-52.

(Sede provvisoria Case Popolari).

Deputato di vigilanza
Panetto Luigi, v. Piazzi 3.

Ispettrici
Curtino-Castagneri Rosalia, c. Vinzaglio 74.
Panetto-Billotti Angela, v. Piazzi 3.

Direttrice
Migliore Maddalena, v. Barbaroux 28.

Classe SEZIONE MASCHILE
1ª Vezzetti-Oddonino Lucia, v. Marco Polo 29.
2ª Tamagnone Luigia, c. Orbassano 41.
3ª Canone Francesco.

Classe SEZIONE FEMMINILE
2ª Civalleri Lydia, v. Gropello 2 *bis*.
3ª Corio-Comune Rita, c. Orbassano 40.

Classe SEZIONE MISTA
1ª Origlia-Rava Angela, v. Susa 14.
4ª Barberis-Raymondi Angiola, v. Donati 29.
5ª Danelli-Massara Eugenia, v. Cristoforo Colombo 37.

Succursale **Viale Stupinigi.**

Classe SEZIONE MISTA
1ª Bosco Linda, c. Oporto 30.
2ª Ferraris Guglielmina, v. S. Massimo 4
3ª Musso Pierina Giuseppina, v. Amerigo Vespucci 9.
4ª Stobbione Maria, v. Meucci 2.

Monti Vincenzo, v. Monti 11.

Deputato di vigilanza
Negri comm. prof. Pasquale, consigliere comunale, v. Madama Cristina 90.

Ispettrici
Bernocco-Fava-Parvis Giulia, p. Carlo Felice 1.
Elter-Tinetti Rosa, v. Ormea 110.
Melisurgo-Vegezzi-Ruscalla Ida, v. Rosine 1 *bis*.
Negri-Merletti Luisa, v. Madama Cristina 90.

Direttrice
Manca Ida, c. Valentino 29.

Classe SEZIONE MASCHILE
1ª Porta Antonietta, v. Princ. Tommaso 1
» Rossi Elvira, v. Saluzzo 54.
2ª Bogatto Paola, v. Madama Cristina 61
» Laudi-Gerbi Celestina, c. Dante 8.
3ª Gallo Enrico, v. S. Anselmo 6.
» Ricca-Barberis-Sorisio Corinna, c. Valentino 1.
4ª Marabotto Rosina, v. Princ. Tommaso 1
5ª Ferrero rag. Michelangelo, c. Moncalieri 99
6ª Pezzana Ernesto, v. Valperga Caluso 17

Classe SEZIONE FEMMINILE
1ª Colomberi Marianna, v. Baretti 4.
» Matis Elisabetta, v. Madama Cristina 67
2ª Barberis Cecilia, v. Petrarca 5.
» Ingaramo M. Luisa, v. S. Anselmo 28.
3ª Ansaldi Giorgina, v. Bern. Galliari 31.
» Feraudi Severina, v. Belfiore 66.

Succursale **Pilonetto**
stradale di Moncalieri 602.

Deputato di vigilanza
Vigliardi-Paravia comm. Carlo, c. Palermo

Ispettrice
Melisurgo-Vegezzi-Ruscalla Ida, v. Rosine 1 *bis*.

Classe SEZIONE MASCHILE
1ª Balocco Ernestina, v. Michelangelo 18.
2ª Venosta Maria, v. Princ. Tommaso 43.

Classe SEZIONE FEMMINILE
1ª Charrier Teresa, v. Carlo Alberto
2ª Moratti-Alliaud Maria, corso Massimo d'Azeglio 74.

Classe SEZIONE MISTA
3ª Gatti Vittorina, c. Valentino 40.

Muratori L. A., c. Graglia.

Deputato di vigilanza
Olivieri di Vernier conte Carlo, consigliere comunale, v. dei Mille 20.

Ispettrici
Barbavara di Gravellona-Bacolla cont. Anna, v. S. Giulia 67.
Laclaire-Pagano Corinna, c. Casale 61.
Olivieri di Vernier-Salino contessa Teresa, v. dei Mille 20.
Schilling-Lepavec Giovanna, v. Figlie dei Militari 10.

Direttrice
Battegazzorre Maria, v. Massena 4.

Classe SEZIONE MASCHILE
1ª Bauchiero Maria, v. S. Massimo 42.
» Boglione-Bussi Clementina, c. Quintino Sella 1.
» Vaudano-Frascaroli Augusta, v. Asti 3.
2ª Borgna Carolina, v. Luigi Ornato 9.
» Cosola Rosa, v. Balbo 40.
Piccione Matilde, c. Valentino 7.
Castagnero-Fantini Margh., v. Bricca 12.
Picchio Luisa, v. Rosine 8.
Castagnero Pietro, v. Bricca 12.
Ceria-Locati Amalia, v. Riccardo Sineo 5.
Saffi Ada, c. Farini 5.
Ruscetta Celso, v. dei Mille 48.
5ª Bonzo Giuseppe, v. S. Giulia 45.
6ª Barberis Umberto, c. Reg. Margherita 63.

Classe SEZIONE FEMMINILE
1ª Bonisconti Clelia, v. Villa della Regina 9.
» Clerici Olga, v. Cavallerizza 4.
» Simonetti-Appiotti Maddalena, c. Regina Margherita 24.
» Tabbia-Besso Teresa, v. Tarino 6.
2ª Bottione Pasqualina, v. Montebello 21.
» Debenedetti Albina, v. Bogino 15.
» Pavarino Clotilde, v. S. Franc. da Paola 1.
» Bechis-Bigliani Luigia, p. Vitt. Em. I. 13.
Napione-Balma Amalia, v. Cinzano 3.
Moro-Boglio Angela, v. Card. Maurizio 8.
» Bonzo-Besso Antonietta, v. Tarino 7.
» Davico -Frascaroli Serafina, v. Asti 24.
5ª Astuti Celestina, c. Regina Margherita 22.
6ª Fantino Luigia, c. Regina Margherita 24.

Pacchiotti G., v. Bertola 8.

Deputato di vigilanza
De Petro colonn. cav. Giorgio, v. Mazzini 1.

Ispettrici
Bertotti-Engelfred Teresa, v. Venti Sett. 8.
Grosso-Lamberti Eugenia, v. Venti Sett. 54.
Saccarelote-Fano Luisa, c. Siccardi 51.
Tancredis-Campioni Clotilde, v. Duchessa Jolanda 19.

Direttore
Zaccaria cav. prof. Angelo, v. Davide Bertolotti 7.

Classe SEZIONE MASCHILE
1ª Berisoni Romana, v. Governolo 19.
» Cribaudino-Francesia Ada, v. Fabro 5.
2ª Rossi-Proba Angela, v. Alfieri 24.
» Serro-Trosel Teresa, v. S. Quintino 19.
» Lecquier-Resta Elisa Adele, v. Cernaia 16.
» Virando Carolina, v. Volta 5.
» Alassio Luigi, v. Bari 1.
» Corna Giovanni, v. Carlo Alberto 30.
» Luigou Emilio.
» Viretti Antonio, c. Re Umberto 51.

Classe SEZIONE FEMMINILE
1ª Baratelli-Serra Amalia, v. Garibaldi 13.
» Baccarino Evelina, v. Massena 55.
» Infossi Giuseppina, v. Roma 33.
» Gianolio Giuseppina, v. Mazzini 26.
» Serruti-Bolognino Bice, v. Assarotti 15.
» Ghersi Annetta, v. Carlo Alberto 29.
» Nestore Adelaide, v. Cernaia 32.
» Alpozzo-Marchionni Leonilda, v. Palazzo di Città 6.
2ª Camusso Gabriella, v. Arsenale 19.
» Marino Caterina, v. Genova 1.
» Bono Elvira, v. Cernaia 24.
» Rubini Sofia, c. Re Umberto 42.
» Vassia Elena, v. Cibrario 11.

Parini G., c. Ponte Mosca 26.

(Sede provvisoria c. Principe Oddone 86).

Deputato di vigilanza
Barrera cav. avv. uff. Pio, v. S. Tommaso 1.

Ispettrici
Ambrosini di Lüttichau bar. Vittoria, c. San Maurizio 36.
Ferrari-Rossi Andreina, v. Lanzo 7.
Fiorio-Aimasso-Gra Luisa, v. Aosta 24.
Zotti-Marocco Anna, c. Napoli 26.

Direttore
Perotti Giovanni, p. Statuto 4.

Classe SEZIONE MASCHILE
1ª Del Ponte-Tosso Elvira, v. S. Secondo 29.
» Feno-Canevari Maria, Venaria Reale.
» Gavassa-Cibrario Savina, v. Rivarolo 10.
» Gras Maria, v. Lanzo 230.
» Secco Pia, v. Nizza 3.
2ª Aubert Enrica, v. Meucci 2.
» Castella Maria, v. Giacinto Collegno 8.
» Costa-Casoli Maria, v. Lamarmora 24.
» Gorla-Tinetti Annalena, c. S. Maurizio 21.
» Portigliatti-Barbos Pierina, v. Carlo Alb. 39.
» Turco Carolina, v. Maria Ausiliatrice 1.
3ª Berra Amalia, v. Cibrario 43.
» Delsoglio Giuseppe, v.
» Grillo Amalia, v. S. Chiara 8.
» Sola Olga, Venaria Reale.
» Tabacco Isabella, v. Vanchiglia 14.
4ª Comba-Salvai Corinna, v. Ponte Mosca 25.
» Corna Giovanni Luigi, v. Carlo Alberto 30.
» Dolci Ermanno.
» Tartaglino Mario Emilio, c. Napoli 56.
5ª Alessio Matteo, v. S. Giulia 15.
» Gorreta Giovanni, c. Ponte Mosca 27.
6ª Belli Ugo, v. Madama Cristina 9.

SEZIONE FEMMINILE, v. Chivasso 2.
(Sede provvisoria via S. Simone 30).

Direttrice
Revelli Maria, v. Pio Quinto, 10.

Classe SEZIONE FEMMINILE
1ª Costa Candida, c. Ponte Mosca 23.
» Costa Maria, c. Ponte Mosca 23.
» Terrile Palma, v. Aglié 8.
2ª Alesio Maria Teresa, v. Po 52.
» Alotti Clementina, c. Reg. Margherita 142.
» Bortotti-Gamba Camilla, c. Brescia 4.
3ª Corbelli Elena, v. Ormea 57.
» Locati Rachele, c. Palermo 14.
» Minella Ida, v. S. Chiara 54.
» Soccino Adele, c. Oporto 51.
4ª De Cristoforis Carolina, v. S. Domenico 28.
» Gonella Vittorina, c. Ponte Mosca 19.
» Guglielminetti Paola, v. Martinetto 6.
» Parvis Caterina Ernesta, v. Goffr. Mameli 15.
5ª Bosio Teresa, c. Oporto 5.
» Fassero Felicita, v. Corte d'Appello 6.
» Musso Iwoska, v. Pastrengo 20.
6ª Chinelli Emma, v. della Rocca 25.
» Mirone Emilia, v. S. Secondo 17.

SEZIONE SPECIALE MISTA FEMMINILE
Via Alessandria 2.

Classe 1ª, 2ª, 3ª Peraldo Enrichetta, v. Po 18.

Succursale **Borgo Dora**
via S. Simone 3.

Classe SEZIONE MASCHILE
1ª Varvello Ida, v. Venti Settembre 50.
2ª Gachet Emma, c. Valdocco 17.
3ª Busca Giovanna, v. Giulio 9.

Classe SEZIONE FEMMINILE
1ª Kobelt-Appiotti Luisa, v. Cernaia 18.
2ª Franza-Cattaneo Marianna, v. Giulio 12.
3ª Roux Ernesta, v. S. Secondo 15.

Pellico Silvio, v. Madama Cristina 102.

Deputato di vigilanza
Negri comm. prof. Pasquale, v. Mad. Crist. 90.
Ispettrici
Bernocco-Fava-Parvis Giulia, p. Carlo Felice 10.
Elter-Tinetti Rosa, v. Ormea 110.
Melisurgo-Vegezzi-Ruscalla Ida, v. Rosine 1 *bis*.
Negri-Merletti Luisa, v. Madama Cristina 90.
Direttrice
Bevilacqua-Odetti Camilla, v. Belfiore 10.

Classe SEZIONE MASCHILE
1ª Castagno Pierina, v. Nizza 91.
Cibrario nob. Teresa, v. Silvio Pellico 8.
Mussino-Giordani Eugenia, v. Tiziano 17.
2ª Balestra-Vallegiani Linda, via San Secondo 108.
Barberis Vincenza Teresa, v. Petrarca 7.
Genève Ferdinanda, v. Madama Cristina 51
3ª Clerico Anna Maria, Moncalieri.
Picco Emilia, c. Dante 25.
Provera Francesca, v. Mad. Cristina 84.
4ª Brino Raimondo, v. Nizza 121 *bis*.
Pavesio Gabriele, v. Mad. Cristina 92.
Torretta Ubaldo, v. Nizza 101.
5ª Poesio cav. Ferdin., v. Pallamaglio 18.
» Strumia Giovenale, p. Mad. Cristina 5.

Classe SEZIONE FEMMINILE
1ª Appiotti-Barra Maria, v. Canova 14.
Baudino-Lejeune Maria, v. Ormea 57.
2ª Sassi-Quazzolo Paola, v. Mad. Cristina 37.
2ª De Benedetti-Richetta Agnese, v. Canova 14.
Nicola-Caranzano Maria, v. Leonardo da Vinci 6.
Regaldi Noemi, v. Madama Cristina 49.
3ª Doghera Clementina, c. Valentino 3.
Mazzella-Riva Livia, v. Mad. Cristina 58.
Regis Lucia, c. Raffaello 29.
4ª Angeluccì Anna, v. Mad. Cristina 58.
Bellisio-Pellegrino Gabriella, c. Dante 43.
Lasagna Teresa Luisa, v. Nizza 84.
Valente Giuseppina, v. Mad. Cristina 65.
5ª Martini-Degioannini Clara, v. Ugo Foscolo 30.
Piantanida Beatrice, v. Saluzzo 44.
Sasso-Barra Lucia, v. Berthollet 8.
6ª Francone Maddalena, v. Mad. Cristina 62.
Molino Gemma, c. Dante 42.

Pestalozzi G. E., v. Montebianco 34.

(Sede provvisoria v. Montebianco 1).

Deputato di vigilanza
Tedeschi comm. ing. Vittorio, c. Vittorio Emanuele II, 67.
Ispettrici
Bonino-Mogna Gemma, v. Confienza 19.
Cravera-Tarditi Pierina, v. S. Dalmazzo 24.
Gilardini-Rey Giacinta, c. Oporto 38.
Direttore
Gera prof. Antonio, v. Cernaia 22.

Classe SEZIONE MASCHILE
1ª Abbiate Vittoria, c. Reg. Margherita 68.
2ª Carletti Giovanna, c. Francia 27.
3ª Garbarino Teresa, v. Mazzini 44.
4ª Zucca Clementina, v. Consolata 15.
5ª Garaccioni Oreste, v. Luigi Ornato 6.

Succursale di **Via Soana 29.**

Classe SEZIONE MASCHILE
1ª Ardizzoia-Gavinelli Catterina, v. Po 46.
2ª Neyrotti Teresa, v. Roma 8.
Stoppel Adele, v. Lagrange 7.
3ª Cassina Maria Teresa, v. Berthollet 31.
» Stoppino Margherita, v. Saluzzo.
4ª Mennyey Francesco, v. Pinerolo 45.
6ª Magliano Stefano, c. Reg. Margherita 79.

Succursale di **Via Elvo 6.**

Classe SEZIONE FEMMINILE
1ª Dellachà Angiola, v. Beccaria 9.
» Roero di Monticello Ludgarda, v. Arsenale 41.
2ª Silva-Bertolotti Adelina, c. Ponte Mosca 20.
3ª Spandre Rosina, v. Stampatori 12.
4ª Borgi Cristina, v. Roma 41.
6ª Bonardi Ida, v. Mad. Cristina 6.

Succursale di **Corso Vercelli 60.**

Classe SEZIONE FEMMINILE
1ª Dardana Rosita, c, Oporto 38.
» Zannone Anna, v. Nizza 135.

Succursale di **Corso Vercelli 94.**

Classe SEZIONE FEMMINILE
2ª Borra Maria, c. Ponte Mosca 24.
3ª Branca Amalia, c. Valentino 9.

Succursale di **Corso Vercelli 96.**

Classe SEZIONE FEMMINILE
3ª Bacino-Carmazzi Carolina, v. Cibrario 48
» Roggeri Ida, v. S. Dalmazzo 16.

Succursale di **Corso Vercelli 104.**

Classe SEZIONE FEMMINILE
4ª Moussebois Felicina, v. Scuole 8.
5ª Vercelli Carolina, v. Mad. Cristina 47.

Succursale di **Via Belmonte 3.**

Classe SEZIONE FEMMINILE
2ª Sola Giuseppina, v. Bern. Galliari 31.

Pozzo Strada, str. Pozzo Strada 665.

Deputato di vigilanza
Depaoli cav. Ambrogio, v. Borgone 5.
Ispettrice
Martinengo-Mussi Michelina, str. Francia 126.
Direttore
Ratti Carlo, v. Cernaia 28.

Classe SEZIONE MASCHILE
1ª Morena Pasqualina, c. Francia 83.
2ª Gera Aurora, v. Giacinto Collegno 28.
3ª Genovese Celestina, c. Francia 259.

Classe SEZIONE FEMMINILE
1ª Soleri Ida Myriam, v. Palmieri 48.
2ª Momigliano-Treves Bianca, c. Francia 53.
3ª Sibille Giuseppina, c. Ferruccio 38.

Classe CLASSE MISTA
4ª Corsini Giovanna, v. Princ. d'Acaia 11.

Rayneri, c. Valentino 28.

(Sede provv. Istituto Volta, v. Burdin 16.

Deputato di vigilanza
Basso dott. Luigi, v. Massena 81.
Ispettrici
Basso-Malacarne Maria, v. Massena 81.
Calandra-Calandra Luisa, c. Mass. d'Azeglio 40.
Ferrero d'Ormea e di Palazzo-De Gubernatis-Ventimiglia nob. Onorina, v. Saluzzo 37.
Jemina-Fubini Lina, v. Goito 2.
Vogliotti-Martin Giuseppina, c. Valentino 24.
Direttore
Sclaverano prof. Gius., v. Princ. Tommaso 26.

Classe SEZIONE MASCHILE
1ª Mamini-Farinetti Vittoria, v. Belfiore 49.
» Sartori-Parmeggiani Giuseppina, v. Ormea 49.
2ª Leva Giuseppina, v. Baretti 8.
Mauro Isabella, v. Bidone 25.
Pavese Edvige, c. Raffaello 29.
3ª Bigatti Maria, v. Berthollet 31.
» Borgarino-Muratore Marta, v. Mazzini 44.
» Rosanigo Domenica, v. Saluzzo 44.
4ª Alliana Alberto, v. Misericordia 1.
» Demichelis Filippo, v. Nizza 13.
» Ramondo cav. Giuseppe, v. della Rocca 34.
5ª Bruno Ido, v. Venti Settembre 77.
» Sobrero Giuseppe, v. Amerigo Vespucci 13.

Classe SEZIONE FEMMINILE
1ª Alitta Maria, v. Valperga Caluso 4.
Molino Ines, c. Dante 42.
2ª Giannantoni-Giulianelli Elena, p. Lagrange 1.
» Guyot Angela, v. Ormea 52.
» Sclaverano-Arietti Luisa, v. Principe Tommaso 26.
3ª Musso-Cavallo Estella, v. Silvio Pellico 24.
» Trinchiero-Giani Carolina, v. Pallamaglio 16.
4ª Dall'Olio Barbara, v. Goito 9.
» Nicolin-Giuliani Ester, str. ai Ronchi 190.
» Rossotti Maria, v. Silvio Pellico 27.
5ª Pugnani Emma, v. Belfiore 22.
Valdata Margherita, v. Princ. Tommaso 9.

Rayneri, v. Saluzzo 24.

Deputato di vigilanza
Basso dott. Luigi, v. Massena 81.
Ispettrici
Basso-Malacarne Maria, v. Massena 81.
Mazza-Neyrone Amalia, v. S. Massimo 38.
Vallorso-Varrone Adele, v. Nizza 27.
Direttore
Brizio cav. Gio. Batt., v. Goito 4.

Classe SEZIONE MASCHILE
1ª Guidazio-Marietta Rosa, v. Ormea 21.
2ª Prevosti Teodolinda, v. Casteggio 11.
3ª Billia Ida, v. S. Anselmo 20.
» Gazzera-Gargano Gabriella, via S. Anselmo 13.
4ª Guasco Rodolfo, v. Silvio Pellico 6.
5ª Farina Franc., c. Valentino 40.

Classe SEZIONE FEMMINILE
1ª Ghersi Antonietta, v. Carlo Alberto 29.
2ª Milanesio-Cocchiello Giuseppina, c. Vittorio Emanuele II, 67.
3ª Bonetto Amalia, v. S. Secondo 16.
» Garnerone Adele, v. Montevecchio 4.
4ª Pesoz-Mandrile Emilia, v. Sacchi 34.
5ª Francone Luisa, v. Mad. Cristina 62.
6ª Tamietti Maria, v. Princ. Tommaso 2.

Classe SEZIONE MISTA
1ª Prevosti Maddalena, v. Casteggio 11.

Regio Parco, v. delle Maddalene 2.

Deputato di vigilanza
Fino Silvio, c. Duca di Genova 61.
Ispettrice
Magnetti-Canavero Quirica, Abbadia Stura 344.
Direttore
Bruna Giuseppe, v. Montebello 17.

Classe SEZIONE MASCHILE
1ª Penazzo Luisa, v. della Zecca 15.
2ª Cipani Bice, v. Rosta 3.
3ª Sacchi Teresina, v. Consolata 12.
1ª Pautasso Carlo, c. Verona 22.

Classe SEZIONE FEMMINILE
1ª Rogliatti Eugenia, v. Princ. Clotilde 47.
2ª Giachetti-Danna Claudia, v. Papacino 3.
3ª Gatti Maria, v. Scuole 9.
4ª Vaccarino Efisia, v. Massena 55.

Classe SEZIONE MISTA
1ª Vaschetto Maddalena, v. Mercanti 6.
2ª Pirzio-Biroli Irma, v. Montebello 26.
3ª Actis-Giorgetto Emilia, str. R. Parco 112.
5ª Bono Maria Ernestina, v. Cernaia 24.

Classe SEZIONE SPECIALE
1ª e 2ª N. N.

Succursale **Abbadia di Stura**
strada del Cascinotto, numero 426.

Deputato di vigilanza
Brezzi cav. uff. avv. Camillo, v. Corte d'Appello 13.
Ispettrice
Magnetti-Canavero Quirica, Abbadia Stura 344.

Classe SEZIONE MASCHILE
2ª Valente-Moggi Jole, c. Reg. Margh. 23.

Classe SEZIONE FEMMINILE
2ª Bracco-Magni Teresa, v. della Rocca 25.

Classe SEZIONE MISTA
1ª Teisa Maddalena, v. Napione 27.
3ª Lasagna Maria Luisa, c. Vitt. Em. II, 19.
4ª Torcelli Maria, Scuola dell'Abbadia.
5ª Bargis-Miniotti Adelaide, Scuola Abbadia.

Succursale **Borgo Stura** (Bertolla)
str. Comunale di Bertolla 191.

Deputato di vigilanza
Barale Pier Candido, c. Firenze 25.
Ispettrice
Magnetti-Canavero Quirica, Abbadia Stura 344.

Classe SEZIONE MASCHILE
2ª Bianchi Olimpia, Scuola di Bertolla.

Classe SEZIONE FEMMINILE
2ª Gonella Angela, v. Barbaroux 9.

Classe SEZIONE MISTA
1ª Cravero Emilia, v. Superga 25.
» Lusso Maria, v. Ormea 76.
3ª Bagnasco Pierina, v. Belfiore 11.
4ª Vela Delfina, Scuola di Bertolla.

Ricardi di Netro, v. Sebastiano Valfrè 8.

Deputato di vigilanza
Bona comm. avv. Adolfo, p. Consolata 5.
Ispettrici
Badini-Confalonieri de la Forest Bianca, corso Re Umberto 8.
Bona-Capello Eugenia, p. Consolata 5.
Conelli-Serafini Laura, v. Legnano 27.
Hidalgo-Coletti Bice, v. Sacchi 24.
Direttrice
Barberis-Zaccaria Rosa, v. Davide Bertolotti 7.

Classe SEZIONE MASCHILE
1ª Colmo-Bosco Anna, v. Seb. Valfrè 18.
» Gamarra Giovanna, c. Princ. Oddone 43.
2ª Ferrando Ester, v. Cernaia 40.
» Rossi Adele, galleria Umberto I, 3.
3ª Galleani Adele, v. Garibaldi 37.
» Rezza-Molinatti Angiola, v. Sagliano 2.
4ª Perucca Pietro, v. Massena 14.
» Vanzaghi Giovanni, v. Cibrario 19.
5ª Regis Maurizio, v. Drovetti 6.

SEZIONE FEMMINILE
Via Donati 18.

Classe
1ª Chiara Giuseppina, v. Vitt. Am. II, 17.
» Gera-Bardone Giovanna, v. Cernaia 22.
2ª Lora Giulia, v. Papacino 3.
» Pezzi Felicina, v. Garibaldi 53.
3ª Gioda Luisa Rosa, v. Venti Settembre 64.
» Giorgieri Adalgisa, v. Napione 30.
4ª Brinatti-Chiara Anna, v. Vitt. Am. II, 17.
» De Martini-Manassero Giuseppina, v. San Quintino 46.
5ª Bogani Amalia, c. Reg. Margherita 180.
» Sacchi-Guggi Alcea, v. Magenta 61.

Rignon, v. Massena 39.

Deputato di vigilanza
Catella cav. Oreste, v. Montevecchio 27.

Ispettrici
Baratieri di S. Pietro cont. Alessandra, c. Duca di Genova 29.
Calori-Provana-Balliani di Vignale cont. Emanuela, v. S. Secondo 4.
Danco-Serazzi Guglielmina, v. S. Secondo 35.
Gazelli di Rossana-Rignon cont. Maria, v. Valeggio 30.
Usseglio-Bianchi Giuseppina, c. Sommeiller 16.

Direttore
Gribaudi cav. uff. prof. Vinc., v. Nizza 13.

SEZIONE MASCHILE
(Sede provv. Albergo di Virtù, v. S. Secondo 29)

Classe
1ª Glaud Emilia, c. Siccardi 51.
» Grasso-Magliano Maria, c. Re Umberto 90.
2ª Bocchino-Bouglia Costanza, v. Gioberti 40.
» Brizio-Bobbio Anna, v. Sacchi 54.
» Testa Placida, c. Orbassano 20.
3ª Bobbio Teresa, c. Re Umberto 40.
» Burzio-Arietti Itala, v. Torricelli 38.
» Debernardi Geltrude, v. Belfiore 1.
4ª Bottalo Baldassare, c. Vitt. Em. II, 110.
» Matli Fabio, c. Orbassano 42.
» Sammartino Giuseppe, v. S. Donato 7.
5ª Brizio Agostino, v. Sacchi 54.

SEZIONE FEMMINILE
(Sede provv. Istit. S. Anna, v. Massena 36).

Classe
1ª Cappello Francesca, v. Sacchi 46.
» Lanza Felicina, c. Re Umberto 57.
» Melano Erminia, v. Gioberti 26.
2ª Martinengo-Perazzo Celeste, v. San Secondo 9.
» Matta Carlotta, v. Valeggio 24.
» Perazzo Luigia, v. S. Secondo 9.
3ª Coffano Luisa, v. Baretti 33.
» Gandini-Ferrero Adele, c. Re Umberto 40.
» Martinengo-Olivini Caterina, v. San Secondo 15.
4ª Bernachini Carmela, v. Berthollet 25.
» Odetti-Regaldi Ada, c. Vitt. Em. II, 74.
» Sormani Elvira, v. Sacchi 38.
5ª Fulcheris Luigia, v. Arsenale 10.
» Peradotto Lucia, v. S. Secondo 60.

Rosmini A., v. Cittadella 3.

Deputato di vigilanza
Motta cav. uff. avv. Giuseppe, v. Carmine 1.

Ispettrici
Giulietti-Morosetti Rosa, v. Passalacqua 2.
Motta-Bisacotto Anna, v. delle Scuole 4.
Vogliotti-Pagani Giuseppina, v. Fabro 3.

Direttore
Ferrero Mario, v. Princ. d'Acaja 6.

Classe SEZIONE MASCHILE
1ª Gandolfi Enrica, v. Drovetti 18.
2ª Galetti Teresa, v. Consolata 15.
3ª Monticone Maria, c. Princ. Oddone 39.
4ª Perucca Angelo, v. Massena 14.

Classe SEZIONE FEMMINILE
1ª Fava Ernestina, v. Duch. Jolanda 16.
2ª Capra Giustina, v. delle Scuole 10.
» Magnetto-Olivieri Maria, v. Allioni 7.
3ª Porzio Teresa, v. Porta Palatina 2.
4ª Sangiovanni-Magnetti Amalia, v. Passalacqua 2.
5ª Cardis Ester, v. S. Secondo 80.

Classe SEZIONE SPECIALE
1ª Peona Carolina, c. Valdocco 17.

Sclopis Federico, v. del Carmine 25.

Deputato di vigilanza
Della Porta cav. uff. avv. Alessio, p. Savoia 5.

Ispettrici
Cuzzi-Della Porta Silvia, v. Montecuccoli 3.
Della Porta-Astesana Clotilde, p. Savoia 6.

Direttore
Pertusi cav. prof. Luigi, v. Saccarelli 5.

Classe SEZIONE MASCHILE
1ª Paparelli Rosa, c. Beccaria 2.
» Repetto Petronilla, v. S. Chiara 60.
2ª Facchini-Marcellino Giulia, v. Carmine 1.
» Pezzi Luigia, v. Garibaldi 53.
3ª Bremonte Clemenza, v. S. Donato 4.
» Bulletta Don Pietro, c. Palestro 10.
» Marchisio Maria, v. Ospedale 45.
4ª Cella Angelo, c. Reg. Margherita 213.
» Galante cav. Alfredo, v. Milano 1.
» Martini Domenico, v. S. Chiara 33.
5ª Anrò Gio. Batt., p. Savoia 6.
» Bechis Giovanni, v. Scuole 8.
» Vanzaghi Ottorino, v. Cibrario 19.
6ª Montano Gio. Batt., v. S. Chiara 33.

Classe SEZIONE FEMMINILE
1ª Ponti Teresa, v. S. Chiara 35.
» Rolla-Grosso Giuseppina, v. Cibrario 11.
2ª Calissano Albina, v. Garibaldi 19.
» Costa Vittoria, v. Passalacqua 4.
3ª Bambury-Astolfi Guglielma, c. S. Martino 10.
» Ponti Maria, v. S. Chiara 35.
4ª Boario Candida, p. Statuto 14.
» Morino-Carosio Teresa, v. Allioni 7.
5ª Perotti-Fiandini Modesta, p. Statuto 4.
6ª Viretti Clementina, v. Aurelio Saffi 6.

Tasso Torquato, v. Porta Palatina 20.
(Sede provv. Scuola Pacchiotti, v. Bertola 8-10)

Deputato di vigilanza
Grosso cav. Pietro, p. Em. Filiberto 24.

Ispettrici
Abrate-Giordana Rosa, v. Princ. Tommaso 27.
Barberis-Craveri Raffaella, v. Garibaldi 49
Cibrario-Radino cont. Luisa, p. Em. Filiberto 4.
Ghidini-Nervo Enrichetta, c. Vinzaglio 34.

Direttore
N. N.
Zaccaria cav. prof. Angelo, *incaricato della direzione provvisoria*, v. Davide Bertolotti 7.

Classe SEZIONE MASCHILE
1ª Brunelli-Gilardi Antonietta, v. Sacchi 18.
» Lucca Maria Luisa, c. S. Maurizio 35.
2ª Lanfranco Teresa, v. Consolata 6.
» Vassallo-Vaccari Irene, v. Milano 2.

Pastore Lina, c. S. Maurizio 25.
Vassia Felicissima, v. Cibrario 11.
Vianino-Raschio Candida, v. Am.Peyron 18.
Dall'Olio Alfredo, v. Goito 9.
De Giuli Cesare, v. Lagrange 34.
Avataneo Maurizio, v. del Carmine 4.
Boero dott. Alessandro, c. Dante 42.
Enrico geom. Giuseppe, v. Garibaldi 21.

Classe SEZIONE FEMMINILE
Balanzino-Bovero Emilia, v. Milano 1.
Barufaldo-Audenino Margherita, v. San Domenico 34.
Mirano Ernesta, v. Gio. Prati 3.
Saffirio Rosa, v. Barbaroux 43.
Gaviani Carolina, v. Cavour 5.
Richeri Virginia, v. Quattro Marzo 5.
Gamarra Maria, c. Princ. Oddone 43.
Trinchieri-Saffirio Angela, v. Barbaroux 43.
Bozzalla Maria, v. S. Teresa 16.
Rosso-Bonamore Rina, v. Boucheron 4.
Monti Elena, v. Gio. Prati 3.

Tommaseo Nicolò, v. dei Mille 19.

Deputato di vigilanza
Roa di Meana conte Alfonso, v. Mazzini 40.

Ispettrici
Bizzozero-Brambilla Erminia, v. Campana 34.
Donatteis-Caccia Maria, v. Giuseppe Pomba 14.
Gedinotti-Barge Lina, c. Vinzaglio 7.

Direttrice
Boudino Natalina, c. Vitt. Em. II, 96.

Classe SEZIONE MASCHILE
1ª Damilano Eufrosina, v. dei Mille 12.
» Fontana-Casati Caterina, v. dei Mille 48.
» Gastaldi di S. Gaud. Letizia, v. Baretti 8.
2ª Ghirardi-Fabiani Vincenza, v. Ormea 6 *bis*.
» Massolino Felicina, v. dei Mille 35.
» Ruffini Anna, v. Sacchi 28.
3ª Bonardi Adele, v. Carlo Alberto 36.
» Franchi Innocenza, v. della Rocca 21.
» Rosa Giacomo, v. Belfiore 34.
4ª Calza-Marchisio Petronilla, v. Villa della Regina 12.
» Carcò Franc., v. Madama Cristina 62.
» Pellerino Angelo, p. Vitt. Em. I, 8.
5ª Casale Felice, v. Montebello 40.
» Rivoir Giulio, v. Finanze 1.
6ª Perucca Giovanni, v. Massena 14.

Classe SEZIONE FEMMINILE
1ª Gamba Teodolinda, v. Consolata 1.
» Quattrocolo Luisa, v. del Carmine 6.
2ª Avanzato-Amosso Marta, v. Davide Bertolotti 2.
» Bosio Maria Ant.ª, v. Valperga Caluso 5.
» Chiariglione Adele, v. Po 39.
3ª Baralis Maria, c. Re Umberto 25.
» Gaviani Maria, v. Cavour 5.
» Rosa-Zorzoli Maria, v. Belfiore 34.
» Smeriglio Onorina, v. S. Massimo 33.
4ª Asinari-Bonis Annetta, v. Gius. Pomba 4.
» Lena-Pistamiglio Bianca, v. Venti Sett. 36.
» Valletti Anna Maria, v. S. Massimo 36.
» Marchisio Maria Luisa, v. Ospedale 45.
» Morello-Destefanis Luisa, v. Bernardino Galliari 19.
» Eula Elisa, p. B. V. degli Angeli 2.

Troya Vincenzo, v. Principe Amedeo 19.

Deputato di vigilanza
Avini comm. avv. Gius., c. Dante 44.

Ispettrici
Baldi-Gastaldi Carolina, v. S. Franc. da Paola 4.
Boretta-Assandri nob. Carolina, ved. Spanna, v. Po 20.

Direttore
Baldi cav. prof. Luigi, v. Po 3.

Classe SEZIONE MASCHILE
1ª Fiandesio-Canavesio Giovanna, v. Venti Settembre 16.
2ª Catone-Viecca Angela, v. Po 51.
3ª Gilli-Tribaudino Giuseppina, v. Cavour 14.
4ª Vogliolo Bartolomeo, v. Gioberti 38.
5ª Bonfante Giacinto, c. Reg. Margherita 73.
6ª Demonte Carlo, v. Silvio Pellico 2 *bis*.

Classe SEZIONE FEMMINILE
1ª Perelli Giuseppina, v. Montevecchio 58.
2ª Scarsi-Amiotti Luisa, v. Matteo Pescatore 1.
3ª Tabasso Adele, v. Bogino 3.
4ª Pavesio Maria, v. Mad. Cristina 92.
5ª Marchisio-Giussani Paola, v. Genova 27.
6ª Nobile Giovanna, v. Bogino 9.

Vittorino da Feltre, str. di Nizza 219.

Deputato di vigilanza
Caire comm. prof. Ferdin., v. Scuole 11.

Ispettrice
Antoniazzi-Brusotti Maria, v. Papacino 4.
Govean-Martini Eligia, v. Nizza 90.
Roero-Mezzo Ida, v. Canova 39.

Direttore
Marsengo Raimondo, v. Tiziano 45.

Classe SEZIONE MASCHILE
1ª Provera Leopoldina, v. Principe Tommaso 14 *bis*.
2ª Poli Teresita, v. Princ. Tommaso 31.
3ª Ronco Celestina, c. Reg. Margherita 22.
4ª Chiattone Andrea,
5ª Bottino Giulio, v. Roccabruna 3.
6ª Pogliani Leopoldo, v. Mad. Cristina 128.

Classe SEZIONE FEMMINILE
1ª Siccardi Vesta, v. Princ. Tommaso 31.
2ª Rossi Giuseppina, v. Ormea 124.
3ª Blatto-Beria Angela, c. Re Umberto 38
4ª Tabucchi A. Maria, c. Raffaello 3.
5ª Benedetto Carolina, v. Valperga Caluso 5.
» Secco Giuseppina, v. Nizza 3.

Classe SEZIONE MISTA
1ª Molinari Maria, v. Canova 37.

Succursale **Molinette**, v, Demonte 4-6.

Classe SEZIONE MASCHILE
1ª Garrone Maria, v. Massena 18.
» Piumatti Maria, v. Princ. Tommaso 33.
2ª Baldoni-Crescini Ada, c. Dante 8.
» Torasso Angela, c. Valentino 37.
3ª Pomell-Ferrando Angela, v. Nizza 102.
» Regis Lydia, c. Raffaello 29.
4ª Valletti Giuseppe, v. S. Massimo 36.
5ª Leone Giovanni, v. Baretti 12.

Classe SEZIONE FEMMINILE
1ª Bellonotto Margherita, v. Riviera 656.
» Forneris-Bottoni Clelia, v. Principe Tommaso 35.
2ª Florio Ines, v. della Rocca 21.
» Marietti Gemma, c. Dante 8.
3ª Benedetto Silvia, v. Valperga Caluso 5.
» Rosanigo Giuseppina, v. Saluzzo 44.
4ª Goria Irma, v. Campana 20.
» Lisa Margherita, v. Petrarca 9.
6ª Olmo-Vigo Angela, v. Princ. Tommaso 14.
» Rigolino-Gaiaudo Adelina, v. Principe Tommaso 26.

Succursale **Giusiana.**

Classe SEZIONE MASCHILE
1ª Borgogno Luisa, v. Ormea 58.
2ª Chiorando-Donat-Cattin Clotilde, via Nizza 108.
3ª Giardino-Bassetta Elda, v. Nizza 155.

Classe SEZIONE FEMMINILE
1ª Borgogno Maria, v. Ormea 58.
2ª Isnardi Maria, v. Valeggio 24.
3ª Gillio Giuseppina, v. Princ. Amedeo 52.

Succursale **Millefonti**, v. Demonte 103.

Classe SEZIONE MASCHILE
1ª Bachi Amedea, v. Pio V. 3.
2ª Savoino Anita, v. Mad. Cristina 89.
3ª Bidone Maddalena, v. Saluzzo 9.

Classe SEZIONE FEMMINILE
1ª Tornavacca Maria, v. Po 27.
2ª Mossello Lorenza Rita, v. Mazzini 52.
3ª Corbari Rosa, v. Nizza 106.

Classi Elementari di Tirocinio annesse alla R. Scuola Normale D. Berti
(Sede provvisoria: Via Burdin 21*bis*).

Direttore
Dal Vitt prof. Gius., v. Mad. Cristina 49.

Classe
1ª Resta Camilla, v. Cernaia 16.
2ª Rezza-Barucci Giuseppina, v. Madama Cristina 29.
3ª Balbis-Garrone Ermelinda, str. Val Patonera 25.
4ª Masserano Enrichetta, c. Vitt. Em. II, 87.
5ª Richetta Ernesta, v. Nizza 19.
6ª Rosingana-Napione Lucia, v. Morosini 88.

SCUOLE RURALI

Cavoretto, piazza Comunale.
(Scuola dipendente dalla Direzione V. Monti),

Deputato di vigilanza
Raby cav. avv. Luigi, v. Andrea Provana 3.

Ispettrice
Raby-Franchino Magda, v. Andrea Provana 3.

Classe SEZIONE MASCHILE
1ª Palli Renata, c. Dante 7.
2ª Gerbore M. Teresa, c. Vitt. Em. II, 104.
3ª Patrioli Giovanna, v. Rosine 2.

Classe SEZIONE FEMMINILE
1ª Lucchetti Lina, c. Sommeiller 9 *bis*.
2ª Sossi Maurizia, v. Mad. Cristina 37.
3ª Ravotti Amalia, v. Po 11.

Classe SEZIONE MISTA
4ª Villa Luisa, v. Saluzzo 27.
5ª Guala Lydia, v. Nizza 106.

Gerbido, Gerbido Torinese.
(Scuola dipendente dalla Direz. G. Mazzini).

Deputato di vigilanza
Agostini avv. Omero, v. Scuole 9.

Ispettrice
Ceriana Pierina ved. Peyron, p. Solferino 11.

Classe SEZIONE MISTA
1ª e 2ª Sesia Rosalinda, v. S. Donato 31.
3ª e 4ª Verrua Ester, v. Ormea 9.

Lingotto, str. della Riviera 656.

Deputato di vigilanza
Debernardi Aldo, str. di Nizza 344.

Ispettrice
Antoniazzi-Brusotti Maria, v. Papacino 4.

Direttore
N. N.
Masserano Enrichetta, *incaricata della direzione provvisoria*.

Classe SEZIONE MASCHILE
1ª Moizo Sabina, v. S. Quintino 30 *bis*.
2ª Bai Serena, v. Orfane 2.
3ª Gedda Gemma, v. Maria Vittoria 20.
3ª Ruggiero Ida, c. Valentino 27.
4ª Migliardi Maria Caterina, v. Bidone 12.
5ª Guerra Emma, v. S. Dalmazzo 24.

Classe SEZIONE FEMMINILE
1ª Baggio Emma, c. Valentino 9.
2ª Borgognone Rosa, v. Mad. Cristina 78.
3ª Bacchetta Massimilia, v. Silvio Pellico 25.
4ª Derossi Cesarina, v. Lagrange 2.
5ª Ferraris Rita Giovanna, Asilo Lingotto.

Classe SEZIONE MISTA
3ª Grammatica Giulia, v. Campana 7.

Succursale **Osterietta**

Classe SEZIONE MASCHILE
1ª Grassi-Roggero Maria, c. Spezia 33.

Classe SEZIONE FEMMINILE
1ª Ivaldi-D'Antonio Anna, v. S. Secondo 9.
2ª Torretta Lydia, v. Ospedale 9.

Mirafiori, str. di Stupinigi 948.
(Scuola dipendente dalla Direz. G. Mazzini).

Deputato di vigilanza
Moriondo geom. Pio, v. Mercanti 16.

Ispettrice
Guino-Moriondo Maria, v. S. Anselmo 25.

Classe SEZIONE MISTA
1ª Giroldi Lina, v. Po 3.
2ª Marchesi Angela, v. Accad. Albertina 18.
3ª Bonessio Delfina,
4ª Pia Olga Lorenza, v. Massena 53.

Mongreno, str. di Mongreno 343.
(Scuola dipendente dalla Direz. B.V. del Pilone).

Deputato di vigilanza
Fenoglio comm. ing. prof. Luigi, p. Emanuele Filiberto 9.

Ispettrice
Orsolano Annetta, v. Nizza 67.

SEZIONE MISTA ALTERNATA
Classi 1ª, 2ª e 3ª Occleppo-Augero Camilla, str. Mongreno 343.

Ponte Stura, str. Provinc. di Cuorgnè 147.
(Scuola dipendente dalla Direzione R. Parco).

Deputato di vigilanza
Scarafia geom. Tancredi, str. del Villaretto 8.

Ispettrice
Scarafia Elena, str. del Villaretto 8.

Classe SEZIONE MISTA
1ª Antonini Ambrosina, v. Montevecchio 13.
2ª Isnardi Luigia, v. Valeggio 24.
3ª Borgna Elvira, v. Chiomonte 30.
4ª Curione Laura, c. Oporto 21.
5ª Pasquinoli Ada, v. Bagetti 4.

Reaglie, str. di Chieri, 462.
(Scuola dipendente dalla Direz. B.V. del Pilone).

Deputato di vigilanza
Ragazzo cav. ing. Gio., v. Assarotti 9.

Ispettrice
Cumino Edvige ved. Chiaraviglio, v. Cernaia 32.

Classe SEZIONE MISTA ALTERNATA
1ª e 2ª Cella Carolina, str. di Chieri 462.
3ª e 4ª Baratono Giuseppina, str. Chieri 462.

Santa Margherita, strada di Santa Margherita 169.
(Scuola dipendente dalla Direz. D'Azeglio R.).

Deputato di vigilanza
Bruni magg. Carlo, str. comunale Eremo 316.

Ispettrice
Gliotti-Faconti Maria, v. Vanchiglia 42.

Classe SEZIONE MISTA
1ª e 2ª Ballauri Teresa, str. S. Margherita 169.
3ª e 4ª Gasti Giuseppina, str. S. Margherita 169.

San Vito, str. di S. Vito 426.
(Scuola dipendente dalla Direz. D'Azeglio R.).

Deputato di vigilanza
Perco avv. Basilio, v. Scuole 11.

Ispettrice
Molisurgo-Vegezzi-Ruscalla Ida, v. Rosine 1*bis*.

Classe SEZIONE MISTA
1ª 2ª e 3ª Garelli Giuseppina, v. S. Anselmo 27.

Sassi, str. di Mongreno 200.
(Scuola dipendente dalla Direz. B.V. del Pilone).

Deputato di vigilanza
Fenoglio comm. ing. avv. Luigi, p. Emanuele Filiberto 9.

Ispettrice
Cortaneo-Tavolai Camilla, v. Fabro 8 *bis*.

Classe SEZIONE MASCHILE
1ª Mola di Nomaglio Sofia, v. Bonafous 4.
2ª Manna Emma, c. Vitt. Em. II, 9.

Classe SEZIONE FEMMINILE
1ª Bernachon Maria, v. Venti Settembre 5.
2ª Boffa Maria Albina, v. Gropello 6.

Classe SEZIONE MISTA
1ª Cortese Federica, ?
Migliorero Guglielmina,

Superga, str. di Superga 99.
(Scuola dipendente dalla Direz. B.V. del Pilone).

Deputato di vigilanza
Fissia mons. teol. cav. Edoardo, Superga.

Ispettrice
Berta-Capurro Olimpia, v. S. Donato 3.

Classe SEZIONE MISTA
1ª, 2ª e 3ª Actis-Giorgetto Anna, strada di Superga 99.

Villaretto, str. del Villaretto 1.
(Scuola dipendente dalla Direzione R. Parco).

Deputato di vigilanza
Scarafia geom. Tancredi, str. del Villaretto 8.

Ispettrice
Scarafia Elena, str. del Villaretto 8.

Classe SEZIONE MISTA
1ª, 2ª e 3ª Breda-Ciceri Nice, Scuole del Villaretto.

Comitati di vigilanza delle Scuole elementari serali.

Alfieri V.
Morra cav. ing. Anacleto, c. Princ. Oddone 11 *b*.
Poesio cav. Gius., c. Princ. Oddone 19.
Stroppiana Gius., v. Princ. d'Acaja 10.

Allievo G.
Bocca cav. Guglielmo, v. Pietro Micca 12.
Daubrée Adolfo, c. Siccardi 80.
Loschi Eugenio, v. Saccarelli 1.

B. V. di Campagna.
Bocca cav. uff. Annibale, v. Cernaia 15.
Bocca cav. Guglielmo, v. Pietro Micca 12.
Schiapparelli dott. Cesare, v. Princ. d'Acaja 22.

B. V. del Pilone.
Heer dott. Arminio, v. Monteu da Po 11.

Boncompagni C.
Girardi cav. Giacomo, v. Cibrario 54.
Guglielminetti cav. Marziano, v. Martinetto 9.

Borgo S. Paolo.
Enria Teresio, v. Volvera 3.
Plevna Enrico, c. Peschiera 173.

Carducci G.
Bonicelli cav. ign. Enrico, v. Massena 20.
Corinaldi avv. Riccardo, p. Carlo Felice 6.
Jorio cav. dott. Ettore, v. Venti Settembre 5.
Maganza Eugenio, c. Vitt. Eman. II, 70.

Coppino M.
Curtino-Castagneri avv. Gius., c. Orbassano 42.
Panetto Luigi, v. Piazzi 3.

D'Azeglio R.
Diatto cav. ing. Vittorio, v. Arsenale 10.
Ferrero dott. Massimo, p. Gran Madre di Dio 8.
Garaccioni cav. Luigi, v. Bricca 10.
Ottolenghi cav. Cesare, v. Villa della Regina 14.

De Amicis E.
Courtial cav. Enrico, c. Reg. Margherita 162.
Mina cav. Ernesto, c. Princ. Oddone 81.
Saroldi cav. Luigi, c. Reg. Margherita 274.

Fontana L.
Antonelli comm. ing. Costanzo, v. Vanchiglia 11.
Berzia cav. Pietro, v. Tarino 8.
Moriondo cav. Ettore, v. Morosini 19.

Lessona M.
Ballada Francesco, c. Verona 8.
Locati Paolo, c. R. Parco 32.
Pastore Benedetto, c. Firenze 61.
Salza Silvio, v. Mantova 35.

Lucento.
Eibbone Antonio,
Tallia cav. Raimondo,

Manzoni A.
Crida dott. Camillo, c. Tassoni 57.
Girardi cav. Giacomo, v. Cibrario 54.
Pozza Domenico, v. Musinè 17.
Vittonatti Pasquale, v. Rocciamelone 17.

Parini G.
Buscaglione ing. Silvio, v. Monte di Pietà 15.
Giachino cav. dott. G. B., c. Ponte Mosca 23 *bis*.
Musso Alberto, c. Ponte Mosca 27 *bis*.

Pellico S.
Mercandino rag. Gio., v. Ilarione Petitti 9.
Pollano Oreste, v. Savonarola 15.

Pestalozzi G. E.
Golzio dott. Alfredo, c. Vigevano 40.
Grassi Luigi di Paolo, c. Ponte Mosca 20.
Guyot rag. Gio. Batt., v. Ormea 52.
Solero ing. Silvio, v. Maria Vittoria 52.

Rayneri G. A.
Berra ing. Cesare, v. Princ. Tomm. 31.
Fubini avv. Giorgio, p. Maria Teresa 12.
Reycend comm. ing. Angelo, c. Valentino 40.
Vozzhotti cav. Giovanni, c. Valentino 19.

R. Parco.
Cerrina Carlo, v. Rossetti 10.
Gianotti Celestino.

Selopis F.
Negro Ignazio, v. Princ. d'Acaja 57.
Talmone Michele, v. Miglietti 4.
Alberti-Peppa ing. Pier Luigi, v. del Carmine 29.

Tommaseo N.
Cavalli comm. maggior generale Michele, via Ospedale 19.
Pomba ing. grand'uff. Giuseppe Luigi, v. San Quintino 43.

Vittorino da Feltre.
Antonazzi cav. uff. Enrico Luigi, v. Venti Settembre 11.
Forno cav. dott. Ang. Enr., v. Nizza 183.
Mercandino rag. Gio., v. Ilarione Pettiti 9.
Sicco Edoardo, str. di Nizza 211.

Scuola femminile festiva di commercio e di lingua francese

presso l'*Istit. profession. Maria Laetitia*
Via Meucci 9.
(sede provvisoria v. Sagliano 5).

Scuole elementari maschili serali *urbane*

Alfieri V., v. Principi d'Acaja, 40.
Allievo G., v. Vibò ang. v. Roccavione.
Aporti F., v. Barolo 6.
B. V. di Campagna, v. Cardinal Massaia.
B. V. del Pilone, str. di Casale 215.
Boncompagni C., v. Clemente 3.
Borgo S. Paolo, v. Pollenzo 26.
Carducci G., corso Oporto 11.
Casati G., v. Villarfocchiardo 29.
Coppino M., c. Parigi 46.
D'Azeglio R., v. Lodovica 4.
De Amicis E., v. Cottolengo 45.
Gabelli A., v. Santhià 17.
Lessona M., v. Messina 8.
Lucento, v. Lucento 21.
Manzoni A., c. Racconigi ang. v. Balme.
Muratori L. A., c. Graglia.
Pellico S., v. Madama Cristina 102.
Pestalozzi E., v. Montebianco 1.
Pozzo Strada, str. Pozzo Strada 665.
Rayneri G. A., Ist. Volta - v. Burdin 1[illegible]
R. Parco, v. delle Maddalene 2.
Rosmini A., v. Cittadella 3.
Selopis F., v. del Carmine 25.
Tommaseo N., v. dei Mille 19.
Vittorino da Feltre, str. di Nizza 219.

Scuole elementari festive femminili *urbane*

Alfieri V., v. Principi d'Acaja 40.
Aporti F., v. Barolo 6.
B. V. di Campagna, v. Cardinal Massaia.
B. V. del Pilone, str. di Casale 215.
Boncompagni C., v. Clemente 3.
Borgo S. Paolo, v. Vigone 30.
Carducci G., corso Oporto 9.
Casati G., v. Fréjus 4.
Coppino M., v. Morosini 107.
D'Azeglio R., v. Luciano Manara 8.
Gabelli A., v. Santhià 17.
Lucento, v. Lucento 21.
Manzoni A., v. Altacomba 24.
Muratori L. A., c. Graglia.
Pacchiotti G., v. Bertola 10.
Parini G., v. S. Simone 3.
Pellico S., v. Saluzzo 95.
Rayneri G. A., v. Burdin 23.
R. Parco, v. delle Maddalene 2.
Selopis F., v. del Carmine 27.
Tommaseo N., piazza Cavour 1.
Vittorino da Feltre, str. di Nizza 219.

Scuole elementari maschili serali *rurali*

Badia di Stura, str. del Cascinotto 426.
Borgo Stura, str. Comunale di Bertolla 191.
Cavoretto, piazza Comunale.
Lingotto, str. della Riviera 656.
Miratiori, str. di Stupinigi 948.
Mongreno, str. di Mongreno 343.
Ponte Stura, str. Provinciale di Cuorgnè 147.
Reaglie, str. di Chieri 462.
S. Margherita, str. di S. Margherita 169.
S. Vito, str. di S. Vito 426.
Sassi, str. di Mongreno 200.
Superga, str. di Superga 99.
Villaretto, str. del Villaretto 1.

Scuole elementari femminili festive *rurali*

Badia di Stura, str. del Cascinotto 426.
Borgo Stura, str. Comunale di Bertolla 191.
Cavoretto, piazza Comunale.
Lingotto, str. della Riviera 656.
Miratiori, str. di Stupinigi 948.
Mongreno, str. di Mongreno 343.
Ponte Stura, str. Provinciale di Cuorgnè 147.
Reaglie, str. di Chieri 462.
S. Margherita, str. di S. Margherita 169.
S. Vito, str. di S. Vito, 426.
Sassi, str. di Mongreno 200.
Superga, str. di Superga 99.
Villaretto, str. del Villaretto 1.

ISTITUTI, CONVITTI ED INSEGNANTI PRIVATI

R. Istituto Internazionale e Coloniale Italiano

(COLLEGIO CONVITTO).

Via Saluzzo 55, 🚃 34-36.

Venne eretto allo scopo di educare, unitamente ai nostri giovani italiani, giovani di nazioni straniere e delle colonie italiane affinchè l'istruzione e l'educazione impartita avvicini genti di diverse nazioni, mantenga le tradizioni e l'amore della coltura italiana nelle colonie, e le giovanili relazioni abbiano così facile mezzo di trasformarsi, col tempo, in rapporti internazionali, politici, commerciali ed economici.

Fu creato Ente Morale con R. Decreto 21 nov. 1867 e premiato con Medaglia d'oro all'Esposizione di Genova nel 1892.

Presidente

Fracassi march. Domen. di Torre Rossano, senat. del regno, *rappr. il ministro degli Esteri*, p. Bodoni 3.

Vice-presidente

Perucati cav. Placido, *rappr. il ministro della Pubb. Istr.*, p. Statuto 3.

Consiglieri

N. N., *rappr. il ministro delle Colonie.*
N. N., *rappr. l'Intendenza di Finanza.*
Rognone cav. uff. Carlo, *rappr. il ministro d'Agric. e Commercio*, v. Ospedale 40.
Boyer avv. comm. Enrico, *rappresentante il Municipio di Torino*, v. S. Agostino 26.
Negri prof. comm. Pasquale, *rappresentante la Camera di Comm. ed Arti di Torino*, v. Madama Cristina 90.
Ravasenga avv. Luigi, *rappr. della Cassa di Risparmio*, v. Orfane 6.

Direttore incaricato dell'Istituto e segretario del Consiglio

Frattini dott. prof. C. E., v. Lamarmora 27.

Economo-contabile

Monti Ernesto, v. Saluzzo 55.

Collegio *Caccia*

Via S. Francesco da Paola 20.

Fondato nel 1616 fu aperto a Pavia e poi trasferito a Torino nel 1820. Mantiene in convitto 21 alunni dell'antico contado di Novara (attuale circondario) che frequentano i corsi universitari e del Politecnico per conseguire una laurea. Accorda per lo stesso scopo circa 20 pensioni mensili ad alunni esterni anch'essi del contado, ed inoltre alcuni sussidi [illegible] anche alcuni sussidi ad alunni della Regia Accademia Albertina.

Gambaro sac. prof Angiolo, *rettore*.

Istituto-Convitto *Barberis*

Fondato nel 1868
Via Nizza 187.
Ginnasio - Scuole Tecniche - Liceo moderno Istituto Tecnico completo
Sezioni: *Agrimensura - Fisico-Matematica Ragioneria - Corsi accelerati.*

Scolari prof. cav. Vinc. *dirett.*, v. Nizza 187.
Bongioanni Pietro, ten. RR. Carab. a rip., *segretario*, v. Nizza 187.

Istituto Convitto *Ricaldone*

Via Madama Cristina 52, 🚃 3-23.

Personale Insegnante.
Balsamo-Crivelli march. prof. avv. Gustavo, v. Valeggio 24.
Bienenfeld dott. Augusto, v. Venti Settembre 38 *bis*.
Bozzi Pietro, *dott. in chimica*, v. Baretti 33.
Cognetti de Martiis dott. Luigi, assistente al R. Museo Zoologico, pal. Carignano.
Fagnani prof. Franc., v. Balbo 39.
Federico Rosario, insegn. nel R. Istituto Sommeiller.
Governatori dott. Giuseppe, v. Gaudenzio Ferrari 3.
Ricaldone dott. Gerolamo.
Ricaldone dott. Gius., *dirett proprietario.*
Ricaldone dott. Paolo, *dirett.-proprietario*, assistente al R. Politecnico.
Rizzatti dott. cav. Ferruccio, insegnante al R. Liceo Cavour, v. Amedeo Peyron 16.
Torassa rag. Pietro, p. Statuto 16.
Veronelli ing. prof. Giac., via Principe Tommaso 45.

Istituto *Alessandro Volta*

Via Burdin 18, 🚃 38-89.

Istituto tecnico - Scuola tecnica con Sezioni diurne e serali.
Liceo Ginnasio - Classi distinte - Convitto per gli allievi propri e per quelli delle scuole pubbliche - Semi-convitto.

Christillin dott Beniam., *Dirett. propr.*

Istituto Sociale

con Convitto, Semi-Convitto ed Esternato Scuole Element., Ginnas. e Liceali
Via Arcivescovado 9, 🚃 11-27.

Ha per iscopo di dare alla gioventù di civile condizione una educazione cristiana e compita, e al tempo stesso un'istruzione scientifica e letteraria conforme ai programmi governativi. Esso comprende i corsi elementari, ginnasiali e liceali, lezioni di lingue moderne, francese, tedesco e inglese, musica, disegno, ginnastica e scherma.

Istituto Germonio.

Via Chieri 19, ☎ 40-59

Aperto tutto l'anno.

Ginnasio - Scuole tecniche - Scuole elementari - Convittori - Semiconvittori - Esterni - Classi distinte.

Programmi governativi.

Suria sac. prof. Gius., ✉ e ✻, *direttore.*

Istituto A. Manzoni

Via Garibaldi 23.

Corsi accelerati di Liceo-Ginnasio - Istituto Tecnico Scuola Tecnica.

Direzione:

Destefanis prof. dott. M., v. Garibaldi 23.

Istituto Internazionale *Ugo Foscolo*

Via Miglietti 13, ☎ 61-83.

Ginnasio-Liceo — Scuola Tecnica-Istituto Tecnico - Nautico — Scuole Commerciali e Normali — Convitto-Semiconvitto Esternato.

Gli insegnanti appartengono tutti alle RR. Scuole di Torino e della Provincia e costituiscono il *Consiglio dei Professori* presieduto dal *Preside dell'Istituto.*

L'Istituto segue nella disciplina e nelle uscite le regole delle RR. Accademie Militari.

Preside

Jacobbi prof. Temistocle.

Collegio *San Giuseppe*

Convitto e Semiconvitto - Studentato per giovani che frequentano l'Università o altre Scuole superiori governative - Villeggiatura estiva - Bagni di mare. Scuole elementari - Scuole tecniche - Istituto tecnico - Programma governativo.

Via S. Franc. da Paola 23, ☎ 3-04.

Succursale:

Istituto Gonzaga (Milano, v. Vitruvio 41).

Collegio Convitto S. Gio. Evangelista

(fondato dal Ven. D. Gio. Bosco nel 1882).

Via Madama Cristina 1,
ang. c. Vitt. Emanuele II, ☎ 2-58.

Scuole elementari, ginnasiali e normali pareggiate. Alle scuole elementari si ammettono anche alunni esterni e semiconvittori.

Nassò prof. Marco, *dirett. delle Scuole.*
Barberis dott. Alessio, *dirett. del Convitto.*

Istituto Moderno *S. Giuseppe*

Via Bernardino Galliari 4.

Scuola Speciale di Commercio *G. G. Garnier.*

Anno 66° – Via Alfieri 22.

Questa è la prima Scuola tecnica professionale commerciale fondata in Italia (nell'anno 1850), dal cav. prof. G. G. Garnier, auspici il conte di Cavour ed il conte T. di Santarosa; sorse sulle basi delle scuole commerciali della Germania e di quelle fondate dalla Camera di Commercio di Parigi.

Direttore

Garnier prof. rag. cav. Edoardo.

Professori

Bouchard cav. uff. Agostino, off. de la Instruction Publique, *lingua e corrispondenza francese*, v. Madama Cristina 8.
Della Porta avv. Atilo, *corrisp. italiana*, p. Savoia 6.
Flammia dott. cav. G. B., *legislazione doganale*, v. Montevecchio 58.
Galinger cav. Gio., *lingua e corrispondenza tedesca*, c. Francia 21.
Garnier cav. rag. Edoardo, *aritmetica, computisteria, tenuta dei libri, banco modello*, v. Alfieri 22.
Graziani avv. Graziano, *dott. in scienze comm., economia politica e storia comm.*, p. Statuto 12.
Paoletti cav. avv. Pier Angelo, *diritto*, v. Genova 11.
Pera prof. cav. Giacomo, membro Accademia Geogr. di Francia, *lingua ital. e geogr.*, v. Donati 12.
Richeri prof. Giacomo, *lingua e corrisp. inglese*, v. Meucci 2.
Serazzi Eugenio, *calligrafia*, v. Madama Cristina 8.
N. N., *trasporti e tariffe ferroviarie.*

Istituto Commerciale *Massimo d'Azeglio*

Corsi diurni e serali di Istituto Tecnico (Sezione Ragioneria), Scuola Tecnica, Liceo e Scuola professionale di Commercio.

Via Cavour 11, ☎ 41-89.

Foa prof. Florio, *direttore.*

Scuole *Da Camino* (Fondate nel 1850)

Istituto di Commercio, Lavoro ed Arte

Via Garibaldi 35.

Scuole diurne, serali e festive; maschili e femminili a basi gratuite. — Scuola di commercio, Scuole tecniche e Istituto tecnico, Scuole di lavoro e Istituto musicale.

Presidenza onoraria

N. N., *presidente.*
Bruno ing. cav. Emilio, *vice-presidente.* p. Cavour 10.
De Fernex ing. cav. Giorgio, *vice-presid.*

Consiglio d'onore

Barbavara di Gravellona conte Giulio Ces. v. S. Giulia 67.
Boringhieri Giacomo, c. Ferruccio 32.

...una Raffaele, v. Cernaia 6.
...agnani cav. ing. Pietro, p. Carlo Felice 16.
...lamona cav. uff. Alfr., c. Siccardi 63.
...lmone Michele (Soc. An.) v. Balbis 21.
...gna ing. cav. Carlo Maurizio, v. Carlo Alberto 33.

Direzione

...Camino prof. Vitt. dei Princ. Caminesi, *direttore-fondatore*, v. Garibaldi 35.
...utti maestra Maria Federica, *direttrice didattica* v. Garibaldi 35.

Corpo insegnante

...no maestra Annetta, v. Valsalice 119.
...do prof^a Rina, v. S. Donato 9.
...tini prof. avv. Umb., v. Cernaia 28.
...ri prof^a Estella, v. Asti 6.
...disso prof. Franc., v. Finanze 9.
...ciabue prof^a Giuseppina, v. Venti Settembre 37.
...ruti maestra Eugenia, v. Susa 14.
...utti maestra Maria Federica, predetta.
...antorre prof^a Giuseppina, corso San Martino 1.
Da Camino conte prof. Vittorio, predetto.
De Lay prof. Silvio, v. Cesana 52.
...lmi prof. rag. Clemente, c. S-Maurizio 25.
...ancini prof^a Giorgina, c. Oporto 5.
...rucchi maestra Adelina, via Pietro Giuria 83.
...rletti maestra Gina, v. Cavour 14.
...rgari prof. Paolo Emilio, v. Ormea 70.
...lona prof. Emilio, c. Vercelli 107.
...ura prof^a Maria, v. Bellavista 10.
...salli prof^a Elena, v. Tre Quartini 2.
...ghetto La Croya prof. rag. Luigi, piazza Madonna degli Angeli 2.
Zanibrini prof. Franc., v. S. Quintino 55.

Istituto Sup. Femminile *Bertola*

Anno 30° — Via Po 10.

Corsi: Tecnico e Complementare (secondo i programmi governativi) - Corso letterario - Corso pratico di taglio d'abiti - Pittura - Musica - Ballo - Canto - Corsi elementari - Infantili - Ripetizioni.

Direttrice

Rosso prof^a Ottavia, v. Po 10.

Scuole Tecniche Operaie di *S. Carlo*

...a Zecca 25 e vicolo Benevello, c. p.

Fondate nell'anno 1848

...sotto il patronato di S. A. R. il Principe Tom... di Savoia Duca di Genova, eretta in corpo ...le con R. Decreto 14 dicembre 1879.

MATERIE D'INSEGNAMENTO

Istruzione generale

...gli allievi dei corsi preparatori. — Lezioni di ...ura popolare: Lingua italiana, Aritmetica. ...afia, Elementi di tecnologia, d'igiene e di ...ilità.

...gli allievi dei corsi superiori. — Conferenze con proiezioni luminose sulla storia dell'arte, e su ar...enti tecnici e sociali.

Insegnamento Artistico Industriale.

Corsi preparatori. — *Sezione industriale:* Corso di disegno geometrico e geometria.
Sezione artistica: Corso elementare di ornato.
Corsi superiori. — *Ornamentazione:* Corso normale d'ornato — Corso di plastica ornamentale — Nozioni di prospettiva lineare — Lezioni di arte industriale — Composizioni nei varii stili.
Corsi speciali. — Scuola ornamentale di fiori — Scuola di elementi di figura — Scuola di araldica.

Arte muraria.

Corso normale di architettura, costruzioni, geometria pratica — Corso di perfezionamento per assistenti costruttori.
Corsi speciali. — Scuola di disegno applicato all'arte dello stipettaio — Scuola di disegno applicato all'arte del fabbro.

Meccanica.

Corso di disegno di macchine e meccanica applicata.
Corsi speciali. — Scuola pei conduttori di caldaie e macchine a vapore — Scuola di elettrotecnica — Scuola per gli automobilisti (conduttori, meccanici e motoristi).

Presidente

Negri comm. prof. Pasquale, v. Madama Cristina 90.

Vice-presidente

Bellia comm. Celestino, v. Papacino 21.

Ispettore generale

Jorio cav. ing. prof. Carlo, c. Vitt. Em. II, 71.

Consiglieri

Gibello-Palazzo cav. geom. Gio., corso S. Maurizio 25.
Montaldo comm. dott. Gius., c. Vitt. Em. 4*bis* oltre Po.
Papurello cav. rag. Franc., v. Mad. Crist. 29.
Antonelli comm. ing. Costanzo, via Vanchiglia 11.
Stella cav. Aurelio, v. Magenta 49.
Perino Cesare, v. Rossini 14.
Bovone cav. Franc., v. Venti Sett. 78.
Buscaglione ing. Silvio, *tesoriere*, v. Monte Pietà 15.
Berzia cav. Pietro, v. Tarino 8.
Pichetto cav. Gius., c. Vitt. Em. II, 21.
Florio cav. Daniele, v. Monte di Pietà 24.
Rezzonico cav. geom. Carlo, via Amedeo Avogadro 19.

Revisori dei conti

Mazzetti Marcelliano, v. Avet 2.
Borgogno prof. Gio., v. Princ. d'Acaja 42.
Bilotti Giuseppe, v. Barbaroux 26.

Segretario del Consiglio

Papurello cav. rag. Francesco, v. Madama Cristina 29.

Segretario aggiunto

Brosio prof. Ercole, v. Nizza 9.

Insegnanti

Ambrogio Alfonso, v. Susa 23.
Artois geom. Francesco, v. S. Chiara 35.
Becchino prof. Gio., c. Vitt. Em. II, 17.
Boasso prof. Giorgio, v. Villarfocch. 12.
Borgogno Carlo, v. Princ. d'Acaja 42.
Boschetti geom. Mario, v. Gioberti 60.
Bravo Gius., v. Carlo Alberto 24 *bis.*

Buzzi Attilio, v. Mercanti 5.
Buzzi Gius., v. Mercanti 5.
Campari ing. Gius., v. Colli 4.
Capovilla Luigi, v. S. Franc. da Paola 6.
Cera ing. Gennaro, v. delle Orfane 1.
De Ferrari ing. cav. Paolo Emilio, v. delle Scuole 10.
De-Gregorio Gio, v. Bava 37.
Ferrero Cesare, v. Vanchiglia 36*bis*.
Gallino ing. Tullio, v. Mad. Cristina 6.
Gatti rag. Giovanni, p. Vitt. Eman. I, 1.
Gatti ing. Luigi, v. Baretti 34.
Giandrone Domenico, c. Ferruccio 40.
Leo ing. Roberto, v Marco Polo 21.
Lossa geom. Virgilio, v. Parini 12.
Marinari prof. Garibaldi, v. S. Secondo 23.
Merlon Galeno, v. Massena 12.
Morra ing. cav. Anacleto, c. Principe Oddone 11*bis*.
Parachini prof. Pietro, v. Morosini 11.
Pasquina ing. Natale, v. Roma 15.
Pastore Gius., v. Bonzanigo 5.
Pastore Guido, c. Princ. Oddone 39.
Pont prof. Michele, c. Sommeiller 17.
Quadri prof. Pietro, c. Siccardi 86.
Rossi prof. Carlo, v. Artisti 1*bis*.
Rossi Gius., v. Artisti 1*bis*.
Sasso Giovanni, v. Massena 14.
Scaglione Gius. Oreste, v. della Rocca 19.
Scarafia ing. Carlo, c. Valentino 20.
Tellini prof. cav. Guglielmo, v. Campiglione 22.
Thermignon ing. Gio, v. S. Chiara 8.
Visconti ing. Gius., v. Ormea 60.
Volpini Giulio, p. Paleocapa 2.
Zocchi Gio., c. Valentino 1.

Scuola Popol. di Elettrotecnica

Corso Regina Margherita 128.

Fondata nell'anno 1902.

La Scuola comprende due anni di corso e l'insegnamento è impartito seralmente nei giorni feriali.

Primo anno: Elementi di meccanica e fisica generale — Elettrotecnica generale — Disegno geometrico.

Secondo anno: Insegnamenti speciali con esercitazioni pratiche e disegno — Sezione per montatori elettricisti e meccanici elettricisti — Sezione per installatori interni ed esterni.

Sono ammessi alla scuola preferibilmente operai meccanici i quali abbiano compiuto il 17° anno di età e non oltrepassato il 40° ed abbiano riportato il certificato di licenza della 5ª elementare. Sono titoli di preferenza l'aver già frequentato i corsi di elettrotecnica elementare delle Scuole Operaie Tecniche S. Carlo, Archimede, dell'Associazione elettromeccanica Galileo Ferraris od affini, e di avere qualche cognizione di disegno meccanico.

Consiglio Direttivo

Presidente

Frola conte avv. Secondo, gr. uff. ✻, G. C. 🏛, senatore, v. Juvara 10.

Vice presidenti

Ferrero di Cambiano march. avv Cesare, comm. 🏛, sen. del Regno, v. Sagliano 4.
Grassi prof. dott. Guido, comm. 🏛, via Cernaia 40.

Revisori dei conti

Maffiotti ing. G. B., comm. 🏛, v. Assietta 3.
Lutz ing. Carlo, c. Vinzaglio 36.
Peyron ing. Eman, v. Nizza 43.

Segretario

Montel prof. ing. Luigi Benedetto, corso Siccardi 80.

Membri

Giovara cav. uff. ing. Carlo, v. Ettore Fe Sonnaz 9.
Guidetti Serra ing. Felice, 🏛, c. Giovanni Lanza 63.
Dumontel ing. Gilb., p. Mad. Angeli 7.
Ferraris prof. ing. Lor., v. Ponza 3.
Montù on. gr. uff. prof. ing. Carlo, ten. colonn. di artiglieria, v. Po 39.
Montel prof. ing. Luigi Benedetto, corso Siccardi 80.
Magrini cav. uff. Effrem, v. Marenco 4.
Ricchiardi cav. uff. avv. Francesco, via Corte d'Appello 9.
Salvadori di Wiesenhoff gr. uff. nob. ing. Giac., via dei Mille, 5.
Silvano ing. Emilio, 🏛, c. Gio. Lanza 61.
Tedeschi ing. Vitt., comm., 🏛, ✚, c. Vittorio Em. II, 67.
Thovez ing. Ettore, c. Siccardi 69.
Vigliardi-Paravia Gius., ✻, comm. 🏛, v. Meucci 2.

Direttore

Marenco prof. ing. Emilio, 🏛, v. Po 6 e 8.

Insegnanti

Angelucci ing. Guglielmo, Comando Pompieri.
Marenco prof. ing. Emilio, 🏛, predetto.
Ponti prof. ing. Gian Giacomo, c. Re Umberto 82.
Stanzani prof. ing. Carlo, v. Assarotti 7.

Assistenti

Negro Riccardo, v. Andrea Doria 8.
Richiero Massimo, v. Princª Clotilde 26.

Elettricista

Regis Annibale, Caserma dei Pompieri.

Scuola per corrispondenza

Corso Valentino 40.

Questa Scuola si propone d'insegnare le diverse materie tecniche a tutte quelle persone che non possono o non vogliono frequentare gli ordinari Istituti d'insegnamento. Essa comprende due categorie di allievi: quelli che non hanno alcuna coltura matematica, o che desiderano un insegnamento esclusivamente elementare, e quelli che hanno buone cognizioni matematiche, tali da poter affrontare studi superiori. I corsi attualmente professati sono i seguenti: Elettrofisica, Misure elettriche, Macchine elettriche, Impianti elettrici, Telefonia, Telegrafia e Radiotelegrafia, Costruzioni industriali, Aviazione, Motori di aviazione, Meccanica, Costruzione di macchine e Matematica, ma la Scuola si propone di preparare gradatamente un programma completo d'insegnamento tecnico.

Non si ricevono personalmente gli allievi: tutte le domande d'informazioni devono essere fatte per iscritto.

Direttore

Lingua ing. Angelo, c. Valentino 40.

Personale insegnante

Losone ing. Luigi, assistente R. Politecnico, c. Vinzaglio 12.
Ganeo ing. arch. Severino, v. Vanchiglia 20.
Giusiana ing. Egidio, direttore tecnico telefoni dello Stato, v. Ospedale 19.
Lavis ing. Tommaso, capo divisione Ferrovie Venete, v. Assietta 37.
Lingua ing. Angelo, predetto.
Maffei ing. G. A., direttore Soc. Motori Gnome, v. Sacchi 28*bis*.
Ponti ing. G. Giacomo, prof. R. Politecnico, c. Re Umberto 82.
Soleri ing. comm. Elvio, prof. R. Politecnico (corso speciale d'industrie), via Maria Vittoria 52.

Circolo Filologico di Torino

Anno XLVIII - 1915-916.

24 – Via dell'Ospedale - 24.

Sezione maschile

Società promotrice dello studio e dell'insegnamento delle lingue straniere viventi e delle materie commerciali, con Biblioteca speciale ricca di più di 4000 volumi di opere filologiche e di amena lettura.

Condizioni d'inscrizione

Soci benemeriti . . . . . L. 500
» effettivi *a vita* . . . . » 250
» » *triennali* . . » 35 all'anno
» frequentatori *annuali* » 40 »
» » *mensili* » 8 mensili e L. 5 di buon ingresso.

Sezione femminile

Scuola d'istruzione superiore per signore e signorine.

Condizioni d'inscrizione

Allieve: *annuali* L. 80; *mensili* L. 15.
Tassa per inscrizione ai soli corsi di conversazione L. 10 *mensili* per caduna lingua.
Id. id. al solo corso di lavori femminili L. 30 *annue*.
Per due o più sorelle la quota *annuale* è ridotta a L. 70.
Alla fine di ogni corso completo vengono rilasciati *diplomi di pratica conoscenza* delle materie insegnate.

Consiglio d'Amministrazione

Olivario avv. nob. Giacinto, gr. uff. 🏛, senatore, presidente onorario a vita, v. Mazzini 34.
Bozzalla comm. avv. Cesare, *pres. effettivo*, c. S. Martino 4.
Sacerdote cav. Leone, *vice-presidente*, via Roma 43.
Pomba ing. gr. uff G. Luigi, *vice-pres.*, delegato del Municipio di Torino, via S. Quintino 43.
Brunato rag. Gabriele, *economo*, via Sassari 5.
Marcandino rag. Gio., *cassiere*, v. Ilarione Petitti 9.
Ballocca avv. Guido, *segretario*, c. Re Umberto 38.
Jachia Aldo, *bibliot.*, v. Nizza 1.
Airaldi avv. cav. uff. Celidonio, v. S. Francesco da Paola 4.
Fontanella Camillo, v. Sacchi 16.
Mussa dott. Enrico, v. Gius. Pomba 8.
Negri comm. prof. Pasquale, v. Madama Cristina 90.
Oderio cav. Eugenio, deleg. della Camera di Commercio e Industria di Torino, v. S. Anselmo 4.
Sangiorgi dott. Gius., v. Princ. Tomm. 33.
Tovo cav. avv. Alfredo, v. Orfane 8.
Zombelli Santo, v. Mazzini 54.

Capo contabile

Bertani Ferruccio.

Commissione per l'accettazione dei Soci effettivi

Oderio cav. Eugenio, predetto.
Tovo cav. avv. Alfredo, id.

Commissione per la biblioteca

Jachia Aldo, predetto.
Tovo cav. avv. Alfredo, id.
Mussa dott. Enrico, id.
Sangiorgi dott. Gius., id.

Commissione per gli studi

Sacerdote cav. Leone, predetto.
Ballocca avv. Guido, id.
Mussa dott. Enrico, id.
Fontanella Camillo, id.
Mercandino rag. Gio., id.

Revisori del conto

Brunero Giuseppe, v. Foligno 18.
Valabrega Camillo, c. Palestro 4.
Cavaglià Emanuele, v. Maria Vittoria 18.

Corpo insegnante

Sezione Maschile - Anno XLVIII - 1915-916.

Lingua Francese

Bouchard prof. Agost., uff. 🏛, officier de l'Instruction publique, v. Mad. Crist. 37.
Gillotte profª Marie Louise, v. Pastrengo 17.
Bognier profª Maria, v. Campana 25.

Lingua Inglese

Monk profª A., v. Cavour 44.
Richeri prof. Giacomo, v. Meucci 2.
Turco cav. prof. Ernesto, c. Vinzaglio 27.

Lingua Tedesca

Albrecht profª Clara, v. Mazzini 54.
Kraüterkraft prof. J., v. Goito 2.
Rapetti prof. Ottavio Gio., c. S. Maurizio 30.

Lingua Spagnuola

Baratelli prof. cav. Eug. v. Garibaldi 13.

Lingua Russa

Schneider prof. Michele, v. S. Giulia 50.

Lingua Araba

Lessona prof. Camillo, v. Cibrario 28.

Corsi di conversazione

Bouchard prof. cav. uff. Agostino, *francese*, predetto.
Monk profª A., *inglese*, predetta.
Kraüterkraft prof. J., *tedesco*, predetto.

Stenografia (sistema Gabelsberger Noë)
Benevolo prof. Camillo, v. Nizza 65.
Sorba prof. Colombo, v. Rivara 28.

Corso commerciale
Cervini prof. rag. Eugenio, *ragioneria*, v. Mercanti 16.
Moscatelli prof. rag. G., *ragioneria e computisteria*, v. Garibaldi 21.
Bouchard prof. cav. uff. Agostino, *corr. francese*, predetto.
Turco cav. prof. Ernesto, *corr. inglese*, id.
Kraüterkraft prof. J., *corr. tedesca*, pred.

Sezione Femminile
Anno XLVI - 1915-916.

Lazzarini profª Delmizia, *direttrice*, piazza Vittorio Emanuele I, 21.
Bognier profª Maria, *vice-dirett.*, v. Campana 25.

Lingua Francese
Bognier profª Maria, predetta.
Bouchard prof. cav. uff Agostino, pred.

Lingua Inglese
Richeri prof. Giacomo, predetto.
Tacconis profª Giuseppina, v. Maria Vittoria 52.

Lingua Tedesca
Bottari profª Carolina, v. S. Quintino 22.
Rapetti prof. Ottavio Giov., predetto.
Rolando profª Teresa, v. Maria Vittoria 52.

Lingua Spagnuola
Cervini profª Luisa, v. Cardinal Maurizio 11.

Lingua Italiana
Balsamo Crivelli march. prof. Gustavo, via Valeggio 24.
Buttini profª Giulia, predetta.
Richeri-Provana profª M., v. Meucci 2.

Storia e Geografia
Angeloni prof. Italo Mario, c. Vitt. Em. II, 6

Storia dell'arte
Angeloni prof. Italo Mario, predetto.

Scienze Fisiche e Naturali
Mei profª Lea, v. Arsenale 4.

Aritmetica ed Economia domestica
Serra profª Caterina, v. Valp Caluso 8.

Ragioneria pratica.
Durando-Rocco profª dott. Caterina, via Villa della Regina 37.

Disegno
(*ornato, paesaggio, figura e fiori*)
Zuccaro prof. cav. Fiorenzo E., v. Saluzzo 44
Conta-Tesio profª Giuseppina, v. Cavour 46.

Pedagogia e Morale
Marchiandi profª Imisa, c. Vittorio Emanuele II, 76.

Lavori Femminili
Abbiate profª Giuseppina, p. Gr. Madre di Dio 14.

Scuola Operaia Serale Femminile.

Sede centrale:
Via S. Francesco da Paola, 10*bis*
(presso la Sez. Torin. dell'Un. Femm. Naz.

Istituita nel marzo 1909. Offre alle lavoratrici corsi serali di lingua e di aritmetica, nonchè conferenze su argomenti vari, preparandole altresì a sostenere gli esami di compimento e di licenza della Scuola elementare. Ha istituite per l'anno scolastico 1915-916 cinque sezioni:

Sez. I. — **Barriera di Nizza.**
Scuola elem. Vincenzo Monti, v. Monti 11.

Sez. II. — **Barriera di Milano.**
Società Operaia di M. S. Barriera di Milano, v. Leyni 20.

Sez. III. — **Valdocco**
Società Operaia di M. S. Valdocco, via Cottolengo 45.

Sez. IV. — **Campidoglio.**
Scuola *Aless. Manzoni*, c. Altacomba 24.

Sez. V. — **Borgata S. Paolo**
Scuola element. succ., v. Vigone 30.

Presidente
Fano prof. cav. Gino, c. Vitt. Em. II, 105.

Membri del Consiglio Direttivo
Berra Sebastiano, str. di Lanzo 203.
Bossi Angiolina, v. Alfieri 24.
Chiantore-Bondon Teresa, c. S. Martino 1.
Fiore Luigi, v. Cibrario 39.
Penati Ester, v. Principe Tommaso 39.
Perrone Paolina, p. Eman. Filiberto 7.
Reinotti Giuseppina, v. Don Bosco 8.
Sponzilli-Bernocco dottª Andreetta, via Donati 3.

Direzione didattica
Bevilacqua-Odetti Camilla, v. Belfore 10.
Ferrero prof. Mario, v. Principi d'Acaja 6.
Gera prof. Antonio, v. Cernaia 22.
Mantaut prof. Leonar., v. Giac. Collegno 28.
Barberis-Zaccaria Rosa, v. Davide Bertolotti 7.

Insegnanti
Marchisio Maria, v. Ospedale 45, *Sez.* I
Pallieri Giusª, c. Reg. Margh. 125, *Sez.* II.
Gianti Giovanna, v. Avigliana 32, *Sez.* III.
Bianco Edvige, v. Matteo Pescatore 3, *id.*
Nicola Adele, c. Francia 9, *Sez.* IV.
Branca Amalia, c. Valentino 9, *id.*
Bianco Carmela, c. Vitt. Em. II, 96, *Sez.* V.

Lega Italiana d'Insegnamento
CIRCOLO TORINESE
sotto la Presidenza onoraria di S. M. il Re
ANNO 46°

Queste scuole gratuite festive, sorte prime in Italia, sono sostenute dal concorso del Municipio, della Cassa di Risparmio, della Camera di Commercio e dell'Istituto di S. Paolo.

Sono materia d'insegnamento le lingue italiana, francese, inglese, tedesca e spagnuola, l'aritmetica commerciale, la calligrafia, l'economia domestica, l'igiene, il disegno ornamentale, la dattilografia, la stenografia, il ricamo in bianco e in colore, taglio e cucito, fiori artificiali, cultura musicale e solfeggio. Una speciale scuola d'arte svolge l'insegnamento dei fiori, del paesaggio, della figura e della miniatura. Si tengono pure conferenze di cultura musicale. L'istituzione mette a disposizione delle scuole una ricca biblioteca, con prestito a domicilio.

DIREZIONE GENERALE:
Via Melchior Gioia 4.
Scuole gratuite festive: Via Pr. Amedeo 19
Corso Oporto 11.

Consiglio Direttivo

Presidente
Montaldo comm. dott. Giuseppe.

Vice-presidenti
Bosen cav. Camillo, c. Moncalieri 85.
Sacerdote cav. avv. Feder., c. Vitt. Em. 85.

Direttore generale
N. N.

Segretario
Lepole rag. Pietro, c. Princ. Oddone 41.

Consiglieri
Badini comm. avv. Alfonso, sen. del Regno.
Baratelli cav. prof. Eug., v. Garibaldi 13.
Bona comm. avv. Adolfo, p. Consolata 5.
Bosina prof. Gius., v. Montebello 17.
Foa comm. Benedetto, c. Vitt. Em. II, 61.
Laclaire comm. Gio. Paolo, c. Casale 64.
Rossi conte comm. Teofilo, v. Gius. Pomba 1.
Tonso Camillo, v. Montevecchio 15.
Vitten cav. uff. Vitt., c. Vitt. Em. II, 111.
Zaccaria cav. prof. Ang., v. Dav. Bertolotti 7.

Direttori delle Sezioni
Anzù prof. G. B., p. Savoia 6.
Lodi prof. Camillo, v. Mad. Cristina 62.

Insegnanti
Alasia Luigi, v. Sacchi 14.
Alberto rag. Pietro, v. S. Domenico 2.
Ansaldi rag. Giuseppe, v. Garibaldi 21.
Baratelli prof. cav. Eug., v. Garibaldi 13.
Bosio rag. Carlo, v. Gioberti 43.
Borri Antonio, v. S. Anselmo 2.
Bozzone Antonio, v. Bruino 26.
Brezzo dott. prof. L. Guido, v. Cernaia 14.
Bosina prof. Gius., predetto.
Bozzi Armando, v. Assarotti 6.
Caldera dott. Ciro, v. Montevecchio 4.
Calderolo prof. Ern., v. Muriaglio 8.
Calsarino prof. Luigi, v. Nizza 9.
Cervini prof. rag. Eugenio, v. Cardinal Maurizio 11.
Crose rag. Giovanni, v. Fabro 8.
Bosen cav. Camillo, c. Moncalieri 85.
Dova Celso, v. Barolo 12.
Fernando Domenico, v. Mad. Cristina 11.
Fissini comm. Carlo, v. S. Massimo 49.
Gerrone geom. Modesto, c. Ponte Mosca 3.
Isaldo Michele, v. Marco Polo 37.
Lazzarino Gio., v. Mazzini 17.
Lisa Ignazio, v. Genova 1.
Lodi prof. Camillo, predetto.
Manino prof. Oreste, c. Peschiera 171.
Mura prof. Fausto, c. Reg. Margherita 22.
Rossi Cesare, v. Gio. Prati 3.
Sibona Emilio Paolo, c. Vercelli 107.

Maestre
Antonini Gina, v. Montevecchio 15.
Ardrizzi Luigia, v. Belfiore 19.
Arnò Lina, c. Reg. Margherita 90*bis*.
Aymar rag. Flavia, v. Arsenale 38.
Benso profª Irene, v. Garibaldi 40.
Bolla Zaira, p. Statuto 18.
Boschetti Maria, v. Gioberti 60.
Brunicardi profª Alice, via Madama Cristina 4.
Buttiè Irene, v. Montevecchio 13.
Capitolo profª Maria, v. Donati 15.
Carrera Irma, v. Fontanesi 30.
Corbelli Elena, v. Ormea 57.
Cortese Giannina, c. Princ. Oddone 45.
Daniele Ernesta, c. Vinzaglio 79.
Debenedetti Lidia, v. Bellezia 17.
Delmastro Virginia, v. Princ. Tommaso 26.
Duvina Rosetta, v. Ormea 103.
Enria Giselda, v. Barolo 12.
Ferrario profª Bianca, p. Saluzzo 4.
Gallo Margherita, c. R. Umberto 36.
Ghibaudi Matilde, v. Madama Cristina 11
Giroldo profª Carolina, v. Po 3.
Goglioso Paolina, p. Castello 23.
Granzini Marta, v. Gioberti 45.
Mariatti Cesarina, v. Ospedale 1.
Martino Maria, v. Mazzini 17.
Meccio prof. Francesca, v. Sacchi 30.
Mezzano Corinna, v. Carlo Vidua 7.
Musso prof. Luisa, v. Gassino 3.
Nacamuli Bice, v. Madama Cristina 45.
Nepote Teresa, v. Garibaldi 13.
Novelli Luigia, v. S. Donato 16.
Novelli Margherita, v. S. Donato 16.
Orecchia Carmen, p. Mad. Cristina 7.
Perego Pierina, v. Donati 14.
Pianca Emilia, c. Duca di Genova 3.
Rey Paolina, v. Ospedale 14.
Ruffino Virginia, p. Solferino 11.
Tapissot Romilda, v. Valperga Caluso 19.
Tinelli Amelia, v. Porta Palatina 6.

Revisori dei conti
Civetta avv. Grato, v. Maria Vittoria 1.
De Magistris prof. cav. Gius., v. G. Prati 3.
Anrò prof. G. B., p. Savoia 6.

Bibliotecario
Lazzarino Giovanni, predetto.

"Le Seminatrici"
Lega Nazionale Femminile per l'istruzione civica delle operaie italiane

Questa Associazione mira a dare alle operaie, per mezzo di conversazioni domenicali, una chiara cognizione delle leggi fondamentali che governano la società e lo Stato e dei rapporti che intercedono tra i diversi gruppi da cui sono costituiti.

Consiglio direttivo

Presidente
Occella-Trinchero Ildegarde, v. Bonafous 2

Segretaria-Cassiera
Mantovani-Ghirlone Emilia.

Consiglieri

Barbavara di Gravellona contessa Anna, v. S. Giulia 57.
Belli di Carpenea contessa Margherita, v. della Rocca 32.
Carozzi-Fasciotti Maria, c. Vitt. Em. II, 68.
Maffei Albina, v. Ponza 4.
Montemartini Efisia, v. Venti Sett. 64.
Parrocchia Enrichetta, v. Maria Vittoria 51
Porazzi-Bosio Giuseppina, via Luciano Manara 19.
Pastore-Mucchi Maria, v. Pastrengo 15.
Rabbeno-Errera Adele, v. Legnano 26.
Rinaudo-Coletti Emina, v. Brofferio 3.
Toscano-Levi Amalia, c. Casale 76.

Scuola Stenografica Italiana

Via Roma 43, 18-05.
(V. *Soc. Stenografica Ital.*, pag. 936).

Benevolo prof. dott. Camillo, *direttore*.

Scuola Stenografica Intersistematica « S. I. S. T. »

Piazza Castello 26, 63-73.
(V. *Soc. Stenografica Intersistem.*, p. 936).

Cerchio prof. Carlo, *direttore*.

Scuole-Officine serali

Sezione principale: Via Ormea 63.

Queste Scuole, fondate nel 1887, poste sotto la Presidenza Onoraria di S. M. Vittorio Emanuele III, hanno per iscopo di insegnare praticamente in una officina-scuola una professione ai giovani operai e di renderli in pochi anni buoni artefici. Comprende oltre alle classi di disegno geometrico, di macchine, applicato agli stipettai, ai fabbri ferrai, i laboratori-scuole per i meccanici, fucinatori, fabbri ferrai ferro battuto), stipettai e idraulici-lattonieri-gasisti. Le scuole costrutte in appositi ed ampi locali, sono frequentate ogni anno da oltre **300** allievi. Furono premiate con Medaglia d'oro all'Esposizione Operaia di Torino, con Medaglia di bronzo alla Esposizione Generale Italiana di Torino 1898, con Medaglia di bronzo alla Esposizione Mondiale di Parigi e col Diploma d'Onore all'Esposizione Internazionale di Torino 1911.

Presidente

Foa Benedetto, comm. ,c. Vitt. Eman. 61.

Vice-presidenti

Diatto G. Batt., comm. , v. Barbaroux 2.
Armissoglio avv. Franc., , p. Statuto 18.

Segretario generale

Stroppiana dott. Giac., , v. Bagetti 27.

Tesoriere

Mantovani Carlo, v. Maria Vittoria 6.

Consiglieri

Alby avv. Ottavio, v. Cristof. Colombo 33.
Bauchiero Fortunato, , c. Ferruccio 24.
Belmondo cav. uff. Giulio, v. Giannone 5.
Bianchini ing. Riccardo, c. Re Umb. 67.
Bocca Gio., v. Corte d'Appello 14.
Forti nob. rag. Eman., v. Carlo Alberto 9.
Daghetto Pietro Gio., v. Mazzini 39.
Garlanda avv. Valerio, v. del Carmine 1.
Quartara Gius., , comm. , v. Saluzzo 1.
Zanoja Carlo, uff. , v. Silvio Pellico 1.

Direttore

Bay Franc., , c. Parigi 51.

Vice-direttore

Corino geom. Celestino, v. Milano 2.

Aiuto Segretario

Gay Domenico, v. Ricotti 1.

Insegnanti

Barbieri Ernesto, v. Bidone 18.
Gatti Paolo
Genti Giovanni.
Giacomasso Pietro, v. Roma 5.
Pavignano Antonio, v. Reggio 17.
Ferreri Gio. Batt., v. Princ. Tommaso 39.
Ravelli Zenone, v. Belfiore 4.
Scalzotto Osiride, v. Ilarione Petitti 11.

Ispettori

Belmondo Giulio, uff. , v. Giannone 5.
Bauchiero cav. Fortun., c. Ferruccio 24.
Morgari pittore Luigi, v. Ormea 70.
Carrera cav. Luigi, v. Donati 2.
Negri prof. Pasquale, comm. , v. Madama Cristina 90.
Pellegrino Gius., v. S. Secondo 3.
Poesio Gius., , c. Principe Oddone 19.
Penotti Gio, comm. , v. Valp. Caluso 34.
Testori prof. Angelo, v. Silvio Pellico 14.
Carpanetto prof. G. B., , via Venti Settembre 54.
Occella-Trinchero Ildegarde, v. Bonafous 2.
Parea Carlo, , c. Duca di Genova 53.
Treves Emilio, v. S. Secondo 29.
Reduzzi Aug., uff. , v. Rossini 12.
Premoli prof. Rodolfo, c. M. d'Azeglio 74.
Zanardi prof. Dante, c. Cairoli 22.
Bertolino Aug., v. Cibrario 48.
Bianchini ing. Riccardo, c. Re Umberto 67.
Errera ing. Attilio, v. Bertola 47.
Fubini avv. Lelio, uff. , v. Pietro Micca 20.
Racca avv. Carlo, c. Oporto 2.
Luino Domen., v. Goffredo Casalis 6.
Zambelli A. C., , v. Mad. Cristina 85.
Colongo Alfredo, v. Catania 35.
Beria cav. rag. Giac., c. Reg. Margh. 52.
Treves cav. Anselmo, v. Po 45.
Bondonio cav. Giuseppe, v. Massena 95.

Succursale via Cuneo 30.

Direttore

Bay Franc., , c. Parigi 51.

Vice-Direttore

Fre Luigi, v. Lanzo 44.

Insegnanti

Ughetti Luigi, c. Oporto 15.
Ferreri Agostino, v. Belfiore 37.
Marchisio Pietro, c. Vinzaglio 26.
Muretti Mario, v. Bernard. Galliari 31.
Pagliano Pietro, v. Villar 38.
Bollero Giovanni, v. Priocca 29.

Servizio medico.

Medico onorario.

Bonaretti dott. Nat., , c. Francia 1 *bis*.

Ispettore sanitario

Borini dott. Agostino, uff. , v. Nizza 74.

Medici di turno

Momo dott. Luigi, v. Venti Sett. 78.
Mossi dott. Gius., v. Goito 11.
Parena dott. Carlo, v. Mad. Cristina 45.

R. Scuola Tipografica e di Arti Affini

Via Carlo Alberto 37-39.
(Vedi a pag. 967).

Podere Scuola *Perroncito*

per l'insegnamento della Bachicoltura e Gelsicoltura sul Colle di Torino, Rampa di Cavoretto e Strada Creusa 115 (Cavoretto).

Direttore proprietario

Perroncito prof. comm. Edoardo, corso Valentino 40.

R. Conceria-Scuola Italiana

Corso Ciriè ang. v. Biella.
(Vedi a pag. 968).

Scuola Professionale per i Tappezzieri da stoffe

Via Cavour 9.

Istituita dalla Società Tappezzieri di stoffe nell'anno 1895. Le lezioni si impartiscono nei locali della scuola Carducci, c. Oporto 9.

I corsi si dividono in *Corso di disegno ornamentale - Corsi di disegno applicato all'arte del tappezziere - Lezioni di taglio - Lezioni di imbottitura.*

Presidente

Scavarda Giacomo, v. Lagrange 2.

Direttore

Arneodo Eug., v. Consolata 4.

Segretario

Spada Gio., v. Seb. Valfrè 16.

Cassiere-economo

Ferrero Giov., v. Maria Vittoria 51.

Consiglieri

Chiantore Gustavo, c. S. Martino 1.
Duchini Carlo, v. dei Mille 20.
Obermitto Gio., v. Barbaroux 20.
Selcia Felice, v. Baretti 3.

Revisori

Gatti Carlo, corso S. Martino 10.
Varello P., p. Statuto 17.
Zanni Angelo, v. Principe Amedeo 14.

Scuola per *Chauffeurs* meccanici-conduttori di automobili

Via Balbis 1.

Riconosciuta dai Ministeri di Agric. Ind. e Comm. e dei Lavori Pubblici.

È la prima Scuola di tal genere fondata in Italia nel 1905, per iniziativa dell'ing. E. Marenco e del comm. A. Rostain. I diplomi rilasciati dalla Scuola hanno *effetto legale*.

Presidente onorario

Frola conte avv. Secondo, G. C. * e , senatore del Regno.

Presidente

Goria Gatti cav. uff. avv. Cesare, corso Vinzaglio 24.

Vice presidente

N. N.

Tesoriere

Banca Ceriana frat., v. Lagrange 3.

Segretario

Marenco cav. ing. Emilio, v. Po 6.

Consiglieri

Ceriana comm. ing. Arturo, v. Principe Amedeo 31.
Ferrero De Gubernatis Ventimiglia nobile avv. cav. Alfonso, v. Cavour 41.
Guerrieri di Mirafiori comm. conte Gastone, deputato, v. della Rocca 20.
Marchesi cav. uff. ing. Enr., v. Passalacqua 10.
Vicarj comm. ing. Mario, v. Montevecchio 24

Direttore della scuola

Marenco cav. prof. ing. Emilio, v. Po 6.

Insegnanti

Balloco ing. A., v. Magenta 35.
Boella ing. Casimiro, v. Sacchi 42.
Goria-Gatti cav. uff. avv. Cesare, predetto.
Lovisetto dott. Domenico, v. Garibaldi 31.
Marenco prof. ing. Emilio, predetto.
Mussino ing. Luigi, c. Vitt. Eman. II, 105.
Piccinini avv. Pietro (*ufficio consulenza A. C. T.*), v. Maria Vittoria 23.
Vigliani ing. Giacomo (soc. *Taurus*).

Contabile

Oneglio rag. Ignazio, c. Gio. Lanza 88.

Impiegato d'ordine

Rosano Matteo, v. Cigna 128.

Commissione d'esami

Il delegato del Ministero dei LL. PP.
Il direttore: Marenco ing. Emilio.
Uno degli insegnanti della scuola.

Scuola Professionale per gli Orefici

Direzione: Via San Massimo 4.
Scuola: Via Cittadella 3.

Eretta il 1° dicembre 1903 col concorso del Municipio, della Camera di Commercio ed Industria, del Ministero d'Agr., Ind. e Comm., del Ministero dell'Istruz. Pubblica, delle Opere Pie S. Paolo, della Cassa di Risparmio, della Società lavoranti orefici, di commercianti industriali d'oreficeria e di privati, ha per iscopo lo sviluppo con impronta nazionale e speciale la confezione del gioiello sotto le bizzarre forme che l'arte nuova impone. Premiata con Medaglia d'Argento all'Esposizione delle Scuole Industriali di Roma e con Medaglia d'Oro all'Esposizione Internazionale di Torino 1911.

Orario: Lunedì, Martedì, Mercoledì, Giovedì e Venerdì dalle ore 20,30 alle ore 22.

Consiglio Direttivo

Presidente

Ghirardi cav. Enr. Giac., v. Venti Sett. 46.

Vice-presidente

Lissolo Pietro, presidente della Società Lavoranti Orefici, v. Garibaldi 11.

Consiglieri

Capello Gugl., v. Accad. delle Scienze 1 e v. Finanze 7.

Ceragioli prof. comm. Giorgio, corso Siccardi 16.

Gramaglia cav. Emilio, v. Roma 2.

Marcengo Costant., v. Venti Settembre 48.

Marchisio cav. Felice, v. Pallamaglio 23-25.

Mutti Cesare, v. Alfieri 22.

Roggero Mario, v. Po 1.

Timossi comm. Paolo, *delegato della Camera di Comm.*, c. Massimo d'Azeglio 76.

Segretario

Ghisotti prof. Ettore, v. del Carmine 2.

Corpo insegnante.

Direttore onorario

Torrielli Carlo, v. S. Giulia 18.

Direttore effettivo

Reduzzi Ang., v. Cardinal Maurizio 9.

Direttore di disciplina

Ghisotti prof. Ettore, v. Carmine 2.

Insegnanti

Zeppegno cav. Alcide, *inc. corso di chimica*, v. Giannone 16.

Poncelletti Angelo, *incaric. corso di araldica*, v. Orto Botanico, 18.

Issoglio dott. prof. Gio., *incaric. corso di igiene*, c. Principe Oddone 41.

Buzzi Reschini Giacomo, *incaric. corso di plastica*, v. Catania 17.

Poncelletti Angelo, *incaric. 4ª classe di composiz. inventiva*, v. Orto Botanico 18.

De-Bernardi Socrate, *incaric. 3ª classe*, v. Finanze 1.

Boido Pietro, *incaric. 2ª classe di disegno*, v. delle Scuole 14.

Debernardi Etelredo, *incar. 1ª classe*, p. Carlo Felice 16.

Falletti Vittorio, *incaric. storia dell'arte*, v. S. Massimo 40.

Besesti Cesare, *ispettore*, v. Manzoni 2.

Lesca Gio., *assist.*, v. S. Franc. da Paola 25.

Scuola di Arti Tessili

Serale e Festiva

Via Basilica 4

Allo scopo di fornire agli impiegati e agli operai addetti al commercio e alle industrie tessili una adeguata istruzione professionale, auspici la Direzione della Scuola Popolare Archimede e il suo benemerito ispettore on. ing. Carlo Montù, fu istituita la sera del 21 novembre 1912 la Scuola Professionale di Tessitura in Torino.

Le lezioni, per gentile concessione della Civica Amministrazione, s'impartiscono nei locali della R. Scuola Tecnica G. Sommeiller (via Montecuccoli 12) e in quelli del R. Istituto Tecnico Germano Sommeiller (corso Oporto 3).

Ispettori onorari

Montù prof. ing. grand'uff. Carlo, v. Po 39.

Ghidini Ferdinando, c. Vinzaglio 34.

Ghidini Adolfo, v. Bardassano.

Commissione esecutiva

Allievo ing. prof. cav. Tullio, v. Valeggio 3.

Bressan comm. avv. prof. Carlo, c. Vittorio Em. II, 90.

Gribaudi prof. cav. Piero, via Andrea Doria 13.

Marchisone rag. Gius., v. Giulio 9.

Montefameglio Paolo, v. Sacchi 4.

Morelli Guglielmo, c. Oporto 5.

Sacheri ing. comm. Gio. v. dei Mille 26.

Strobino prof. Gio. (Biella).

Stroppiana dottor cav. Giacinto, via Pietro Bagetti 27.

Thermignon arch. ing. Gio., v. S. Chiara 8.

Direttore

Thermignon arch. ing. Gio. (predetto).

Segretario

Fassino prof. Luigi, v. Monte Bianco 51.

Corpo insegnante

De-Gaudenzi Oreste, v. Orfane 28.

Durando rag. Chiaffredo, v. S. Chiara 26.

Eisel Gio., v. Orfane 28.

Marchesi Antonio (Settimo Torinese).

Molineri Cesare Augusto, v. Cavour 39.

Pasquina ing. Natale, v. Roma 15.

Ponsetti Franc., v. Bellezia 7.

Villani prof. Marco, v. delle Orfane 30.

Scuola Professionale di Costruzioni Edilizie

Direzione: Piazza Palazzo di Città 6.

Scuola: Via Rosine 14

(Scuola Tecnica Lagrange)

Fondata dalla Società Assistenti Edili ed Arti affini di Torino, si propone la formazione di ottimi assistenti costruttori, e il miglioramento della coltura professionale dei costruttori ed assistenti che già esercitano la loro arte. A tal fine ha provveduto con l'istituire accanto ai corsi serali regolari un corso di conferenze tenute nei medesimi locali da distinti tecnici con accesso libero al pubblico.

Essa è amministrata da un Consiglio composto dei rappresentanti della Società Assistenti del Municipio, dell'Istituto delle Opere Pie di S. Paolo, del Municipio, degli azionisti e di altri enti che contribuiscono finanziariamente a sostenerla, e delle più spiccate personalità dell'arte della Costruzione. Il Consiglio elegge nel suo seno una Giunta direttiva.

Giunta direttiva

Reycend comm. ing. arch. prof. Angelo, *presidente*.

Ghiotti ing. cav. Ernesto, *vice-presidente*, v. Vanchiglia 42.

Astrua Gius., *direttore-economo*, v. Giacinto Collegno 6.

Novelli ing. Luigi, v. Sacchi 40.

Premoli cav. ing. Alfredo, v. Fabro 6.

Durando Carlo, v. Gio. Bertini 5.

Faja geom. Secondo, v. Vassalli Eandi 19.

Consiglieri

Bovi ing. prof. cav. Benvenuto, c. Oporto 21.

Casalini dott. Giulio, c. S. Maurizio 29.

Copperi Romualdo, v. Gaeta 20.

Galetti ing. Enrico, v. Marco Polo 38.

Grassi Luigi, cons. comunale, c. Ponte Mosca 20.

Micolli ing. comm. Stef., c. S. Maurizio 81.

Momo ing. Gius., v. Lamarmora 55.

Morissard di Bellet nob. ing. Camillo, via Madama Cristina 29.

Salvadori di Wiesenhoff nob. gr. uff. ing. Giacomo, v. dei Mille 5.

Stroppiana dottor cav. Giacinto, via Bagetti 27.

Segretario del Consiglio

Brandi Attilio, v. Manzoni 2.

Insegnanti (1914-15).

Annone prof. Angelo, v. Cernaia 3.

Borgellini rag. Enr., v. Susa 23.

Botta ing. arch. prof. Pietro, v. Donati 3.

Campari ing. Gius., v. Colli 4.

Marchisone rag. Gius., v. Giulio 9.

Brandi Attilio, v. Manzoni 2.

Quaglia ing. Gio., c. Vitt. Eman. II, 68.

Vassallo prof. Pietro, c. Vinzaglio 96.

Assistenti

Massa geom. Ferdin., v. Bern. Galliari 14.

Napione geom. E., v. Trivero 18.

Scuola Professionale per Idraulici-Lattonieri-Gasisti

Via Ormea 63

Istituita nel 1912 dalle Scuole Officine serali, per iniziativa dell'Unione Principali Lattonieri e Gasisti, si propone l'educazione professionale dei giovani artigiani che a quest'arte si sono dedicati.

Presidente

Bianchini ing. Ricc., c. Re Umberto 67.

Vice-presidente

Biella ing. Giovanni, v. S. Donato 9.

Consiglieri

Bocciolone Giuseppe, v. Garibaldi 49.

Boghetto Pietro Giovanni, v. Mazzini 39.

Bussera Michele, v. Pietro Micca 20.

Novelli Giuseppe, v. Genova 3.

Strola Giovanni, v. Vanchiglia 22.

Scuola Profess. festiva per Operaie nel Borgo Cenisia

Istituita dal Patronato Scolastico del Borgo Cenisia col concorso della Scuola della Buona Massaia.

Sede nella Scuola "Gabrio Casati" (provvisoriamente v. Fréjus 4).

Comprende la Scuola di taglio, cucito e ricamo, la Scuola della Buona Massaia (cucina ed economia domestica), e Conferenze d'igiene della donna e dei bambini.

Presidente

Paniè Antonio (*presidente del Patronato Borgo Cenisia*), v. Cinischia 36.

Direttore-economo

Ratti Carlo (*direttore della Scuola Gabrio Casati*), v. Cernaia 28.

Ispettrici

Alessandrini Mariani Giulia, *R^a Ispettrice scolastica*, v. Cristoforo Colombo 37.

Una signora delegata dalla Scuola della Buona Massaia.

Le tre Ispettrici municipali dei lavori donneschi per la Scuola Borgo Cenisia.

Insegnanti

Terracini Consolina, v. Bardonecchia 73.

Terracini Emma, v. Bardonecchia 73.

Soletti Giovannina, *assist.*, v. Garibaldi 57.

Comitato delle Patronesse

Arbinolo Margherita, v. Fréjus 104.

Belloni prof^a Ida, c. Francia 39.

Bernocco-Fava-Parvis profess^a Giulia, p. Carlo Felice 10.

Beretta-Bona Giuseppina, v. Brunetta 9.

Bertini Maria, v. Giovanni Prati 3.

Berto-Gariglietti Giacinta, via Villarfocchiardo 5.

Boasso Giacinta, v. Villarfocchiardo 12.

Bubbio-Canfari Felicina, p. Statuto 11.

Camino Ellen, v. Borgone 42.

Colombo Celestina, v. Pio Quinto 5.

Colombo-Dina Elisa, v. Nizza 1.

Debenedetti-Colombo Amelia, c. Francia n. 231.

Debenedetti-Fubini Matilde, p. Lagrange 1.

Debenedetti-Diena Amalia, v. Sacchi, 16.

Delmastro Matilde (Settimo Torinese).

Diena Sacerdote Anna, v. Carlo Alberto 40.

Fubini-Consolo Elena, v. Pietro Micca 20.

Kuhn Emilia, v. Borgone 40.

Lampugnani-Frisetti Aniceta, via Cernaia 30.

Lardone Emma, v. Roma 31.

Laudi Laura, v. Villarfocchiardo 12.

Levi-Segre Annetta, v. Aurelio Saffi 18.

Martinengo-Mussi Michelina, c. Francia 126.

Munsch-Sangler Gius^a, c. Francia 151.

Nerva-Kolkhorst Giuseppina, c. Francia n. 172.

Ottolenghi-Ottolenghi contessa Celestina, v. delle Scuole 5.

Paniè-Viberti Francesca, v. Cinischia 36.

Quaranta Giuseppina, v. Fréjus 94.

Ravenna Doralice, c. Vinzaglio 17.

Richiardi Lucia ved. Cristino, v. Brunetta 15.

Rossi-Bosso contessa Clotilde, via Giuseppe Pomba 1.

Rühl Anita, v. Drovetti 2.

Sacerdote Annina, v. Princ. d'Acaja 12.

Salza Clotilde, v. Mantova 35.

Terracini-Diena Rosa, via Bardonecchia 73.

Terracini-Colombo Annina, v. Carlo Alberto 33.

Scuola Popolare *Archimede*

Direzione: Via Basilica 4, p. 1°.
Scuole { v. Porta Palatina 30 / v. del Carmine 25.

Iniziata nel 1879 in seno della Società Lavoranti Serraglieri (già fiorente fin dal 1716) per l'insegnamento dell'aritmetica e del disegno geometrico ai figli dei soci — trasformata in scuola diurna pubblica festiva nel 1882 — conta attualmente oltre a 2100 fra alunni e alunne e annovera i seguenti insegnamenti: *lingua italiana e francese - aritmetica – algebra - computisteria - calligrafia - stenografia - disegni d'ornato, di figura, di fiori, geometrico e di macchine - meccanica elementare - caldaie a vapore - elettrotecnica - automobilismo e aviazione - acquarello - plastica ornamentale - lavori donneschi, ecc., - conferenze - proiezioni - biblioteca circolante.*

Ispettore
Montù prof. grand'uff. ing. Carlo, v. Po 39.

Direttore
Thermignon arch. ing. Gio., v. S. Chiara 8.

Vice direttore
Gatti ing. Luigi, v. Baretti 34.

Segretario onorario
Marchisone rag. Gius., p. Giulio 9.

Segretario
Fassino prof. Luigi, v. Montebianco 51.

Corpo insegnante

Sezione maschile

Alliod A. Francesco, v. Bogino 1.
Anfossi Angelo, v. Juvara 10.
Antonioli Pier Guglielmo, v. Canova 14.
Bettello Pietro, v. Villafranca 83.
Bionda Giuseppe, p. Em Filiberto 1.
Bocca Melchiorre, v. Venti Settembre 49.
Caglieri Antonio, c. Re Umberto 36.
Canale Eugenio, v. Cavour 5.
Capra L., v. Montecuccoli 6.
Cavaglia Eman., v. Maria Vittoria 18.
Cavaglià Virginio, v. Maria Vittoria 18.
Cera Gennaro, v. Orfane 1.
Cerutti Felice, Casa Dazio (barr. Venaria).
Dominici Carlo, p Statuto 9.
Faccio Luigi, v. Venti Settembre 77.
Ferrari rag. Enrico, c. Re Umberto 36.
Garrone Gius. v. Monginevro 3.
Gatti ing Luigi, v. Baretti 34.
Jano Giuseppe, v. Digione 18.
Massara Pietro, v. Cristoforo Colombo 42.
Navone cav. Gius., v. Fucina 9.
Osella Carlo, v. S. Chiara 52.
Pasero Lorenzo, v. Belvedere 11.
Perino Cesare, v. S. Massimo 28.
Ponti Ernesto, v. Perosa 67.
Quaglino Luigi, v. Mazzini 46.
Ravazzi Orazio, v. S. Chiara 35.
Siniconati Gio., v. Crissolo 5.
Soncin Erminio, v. Verzuolo 47.
Zara Emanuele, v. Stampatori 12.

Sezione mista

Alliaud geom. Ottavio, v. Napione 9.
Rocci Mario, v. Belvedere 2.
Villani prof. Marco, v. Orfane 30.

Sezione femminile

Aiassa Maria, v. S. Dalmazzo 14.
Allemandi maestra Rina, c. Vinzaglio 105.
Arrobbio Teresina, v. Orfane 19.
Bertani-Sappa Vittoria, v. Juvara 20.
Bertolo Ernesta, v. S. Agostino 22.
Bottero Angela, v. Venti Sett. 69.
Bottero Teresa, v. Venti Sett. 69.
Bruera Cesira, v. Massena 58.
Capelli Laura, v. Don Bosco 6.
Cavallo Annetta, c. Vitt. Eman. II, 98.
Cavallo Rina, c. Vittorio Eman. II, 98.
Ceruti Celestina, p. Eman. Filiberto 4.
Chiaves Ottavio Luigi, v. Po 43.
Durando maestra Maria, v. Piffetti 9.
Fassino prof. Luigi, v. Montebianco 51.
Fontanella-Gardano Felicita, v. Mazzini 53.
Gandolfi maestra Caterina, v. Galliari 14.
Gianoglio Beatrice, v. Galvani 18.
Giulioli Cesarina, p. Eman. Filiberto 1.
Guidi prof. Guido, v. Drovetti 26.
Lossa geom. Virgilio, v. Parini 12.
Maggia Agostino, v. S. Quintino 18.
Marchisone rag. Gius., predetto.
Margonari Marcella, c. Oporto 51.
Masino Emilia, p. Emanuele Filiberto 1.
Mazzocco Maria, c. Re Umberto 42.
Mellino Eva, c. Regina Margherita 80.
Molino Domenico, v. Cappel Verde 6.
Mussa Luisa, v. Gius. Pomba 8.
Nerini Maria, c. Vigevano 210.
Paletto-Pioletti Anna, v. Milano 18.
Perotti Anna, v. Soana 19.
Quenda Enrica, v. Zecca 7.
Sappa Margherita, v. Don Bosco 6.
Sassi Maria, v. Nizza 167.
Scaglia rag. Maria, v. Schina 8.
Scoffone maestra Ernesta, c. Orbassano 61.
Scoffone Virginia, c. Orbassano 61.
Tabbia rag. Matilde, v. Pastrengo 20.
Todeschini Giulia, p. Eman. Filiberto 1.
Tosco-Vergnano Anna, v. S. Donato 46.
Turco Antonietta, v. Nizza 23.

Scuole serali *Vittorio Bersezio*

d'ambo i sessi

24 – Via Saluzzo - 24.

Queste Scuole furono fondate dal sig. Bona Giacomo nell'anno 1898 presiedendole a tutto l'anno scolastico 1900. Sono dirette ed amministrate da un Comitato autonomo e trovansi nei locali G.A. Rayneri gentilmente concessi dal Municipio.

Materie d'insegnamento: *3 Corsi d'italiano - 3 Corsi di francese - 3 Corsi di inglese - 2 Corsi di tedesco – 2 Corsi di spagnuolo - Lingua russa - 3 Corsi di aritmetica – Geometria - 3 Corsi di computisteria – 2 Corsi di stenografia – Corso di Dattilografia – Disegno ornato e plastica - Disegno di macchine, automobili e carrozzeria - Calligrafia, Calligrafia commerciale - Corso di analfabeti adulti – Economia domestica e Geografia commerciale - Scuola del Cittadino Italiano - Elettrotecnica.*

Direzione

Presidente
Goglio on. ing. comm. Gius., c. Oporto 41.

Vice-presidenti
Diatto ing. cav. Vitt., v. Arsenale 10.
Foà dott. comm. Pio, senatore del Regno, c. Valentino 40.

Direttore - Amministratore.
Turco prof. cav. Ernesto, c. Vinzaglio 27.

Segretario
Patri Domenico, v. Piazzi 16.

Consiglieri.
Botto prof. rag. Gius., v. Juvara 21.
Brizio prof. cav. G. B., v. Goito 4.
Turco prof. cav. Ern., predetto.
Bosco prof. Albino v. Artisti 1.
Crespi cav. Achille, primo segretario alla Delegazione del Tesoro, Massa.
Podio geom. Vittorio, v. Biamonti 5 e 7.
Simaretti prof. Giuseppe, v. Mercanti 4.
Camelotti Gio., p. Vitt. Eman. I, 20.

Corpo insegnante

Simaretti prof. Gius., predetto.
Albyavv. Ottavio, v. Cristoforo Colombo 33.
Bertoldi prof. avv. Alfredo, c. Vitt. Em. II, 90.
Bosco prof. Albino, predetto.
Cerutti Felice (casa del Dazio, barriera Venaria).
Chiadò-Fiorio Maria, p. S. Martino 3.
Costa prof. Giovanni, c. Valentino 9
Giorgis Giacomo, c. Oporto 37.
Grandis Francesco, v. Gioberti 25.
Grassi Angelo Raffaele, v. Pio V 14 *bis*.
Guaschi prof. Celest., v. Giusti 4.
Mansutti rag. Mario, v. Marco Polo 3.
Migliau rag. Rosina, v. Deposito 9.
Oliaro Augusto, c. Francia 15.
Podio Vitt., predetto.
Savio Michele, tec.-meccan., v. Napione 27.
Turco prof. cav. Ernesto, predetto.
Piana Maria, v. Accad. Albertina 21.
Falcione geom. Oreste, v. Roma 12.
Malvassori prof. Pietro, c. Vinzaglio 42.
Patri Turco Elvira, v. Piazzi 16.

Istituto Nazionale per le Figlie dei Militari

☎ 4-97, Villa Regina
Via Figlie dei Militari 25, ☎ 5-56.

Questo Istituto ha tre case di educazione:

1° La *Villa della Regina*, generosamente donata da S. M. il Re Vittorio Emanuele II, situata sulla collina di Torino, con ampi boschi, viali e giardini. — È destinata alla educazione superiore delle giovinette e può contenere 130 convittrici.

2° La *Casa Magistrale* con Scuola normale superiore pareggiata e con *Giardino d'infanzia* per ambine dai 4 ai 6 anni.

3° La *Casa Professionale* con laboratori diversi, con una scuola tecnica commerciale pareggiata alle governative.

Queste due ultime sezioni dell'Istituto hanno sede in un grandioso edifizio ai piedi della collina stessa, su cui sorge la Villa della Regina, e verso la ex-barriera di Casale, in via Figlie dei Militari.

Presidente
N. N.

Vice-presidente
Canera di Salasco nobile Vittorio, tenente-generale, v. Pastrengo 18.

Consiglieri
Compans di Brichanteau marchese Carlo, dep. al Parlamento, v. S. Teresa 10.
Galli della Loggia conte Alfonso, colonn., v. dei Mille 42.
Hidalgo comm. Stef., magg. generale, via Sacchi 34.
Morelli di Popolo conte Carlo Alberto, tenente generale, v. Vitt. Amedeo II, 9.
Nicolis di Robilant nobile Marina nata Imperiale di Sant'Angelo, via Maria Vittoria 17.
Reycend ing. prof. comm. Gio. Angelo, c. Valentino 40.
Ruffini prof. grand'uff. Francesco, senatore del Regno, v. Principe Amedeo 22.
Voli conte cav. Luigi, c. Vitt. Eman. II, 75.

Segretario
Guyot Vitt., comm. ✻, e ☎, Villa della Regina 38.

Applicati
Viora Giacinto, c. Quintino Sella 16.
Macrì Lina.

Commesso
Ronco Domenico, Villa della Regina

Consiglio di Patronato.

Presidentessa
S. M. Margherita di Savoia, Regina Madre.

Vice-Presidentessa
Scotti Cappa contessa Carolina, v. Bonafous 9.

Dame Patronesse
Aimery-Villa Noemi, v. S. Dalmazzo 7.
Barattieri di S. Pietro-Voli contª Adele, c. Re Umberto 28.
Biandrà di Reaglie-Dario contessa Celestina, v. Circo 7 (Milano).
Casana-Borromeo baronessa Costanza, via dei Mille 22.
Compans di Brichanteau-Pallavicino marchesa Albertina, v. Santa Teresa 10.
D'Angrogna Pallavicini marchesa Anna, S. Fiorano (Milano).
Fara-Biscaretti nob. Laura, p. Cavour 10.
Ferraris Diatto Giuseppa, c. Vinzaglio 17.
Galleani d'Agliano contessa Gabriella Elena n. Ripa-Buschetti di Meana, via della Rocca 38.
Galli della Loggia nob. Maria n. Cacherano Malabaila d'Osasco, v. dei Mille 42.
Hidalgo-Coletti profª Bice, v. Sacchi 24.
Laclaire-Pagano Corinna, c. Casale 64.
Lovera di Maria-Chiesa contessa Laura, c. Re Umberto 8 e San Vito (Torino).

Marchini Maria Teresa, v. Garibaldi 46.
Melisurgo-Vegezzi Ruscalla nobile Ida, v. delle Rosine 1*bis*.
Morelli di Popolo contessa Maria n. Salino, v. Vittorio Amedeo II, 9.
Nicolis di Robilant Clary cont[a] Edmea, via Goito 5.
Ottolenghi-Ottolenghi contessa Celestina, v. delle Scuole 5.
Penati-Guyot prof[a] Irene, v. Sacchi 20.
Pilo-Boyl di Putifigari march[a] Silvia (Madonna del Pilone).
Reycend-Mosca Angela, c. Valentino 40.
Rignon-Martini di Cigala contessa Irene, str. Orbassano (Villa Amoretti).
Voli-Denina cont[a] Alix, c. Vitt. Em. II, 75.

Segretario del Consiglio di Patronato

Guyot Vittorio, comm. ❋, e ☎, predetto.

Direttrici

Cavallari-Cantalamessa nob. Giulia, dott[a] in letter. e filos., *dirett.*, Villa Regina.
Trilli Edvige, *vice-dirett.*, Villa Regina.

Casa Magistrale-Professionale

Merlo Ida, *direttrice.*
Griva Elvira, *vice-dirett. Sez. magistr.*
Riccio Felicina, *vice-dir. Sez. professionale.*

Cappellani

Brignolo dott. prof. teol. Pier Giuseppe, v. Balbo 18 (p. S. Giulia).
Guigonis mons. Luigi, v. Consolata 5.

Medici.

Villa dott. cav. Adolfo, *medico ordinario*, v. Bonafous 2.
Ferrero dott. Gio., *medico-chir. dentista*, v. Maria Vittoria 1.

Educatorio Femminile della R. Opera della Provvidenza

con annessa *Scuola Normale pareggiata.*

Via Venti Settembre 25, ☎ 1-84.

Questo Istituto ebbe origine sui primordi del secolo scorso da privata beneficenza verso le figlie della classe povera. Per l'incremento avuto dalle sovrane largizioni e dalla pubblica carità e da assegni di benefattori, con RR. PP. 4 maggio 1735 Carlo Emanuele III lo eresse in Corpo Morale e ne determinò il regolamento organico con RR. PP. 15 settembre 1748.

Detto Istituto col volgere degli anni subì radicali trasformazioni. Di presente ha per iscopo la educazione morale, intellettuale, fisica ed economica delle fanciulle della classe media le quali sono ammesse a fruire dei posti di favore in esso fondati da pii benefattori. Vi sono pure ammesse fanciulle di agiata condizione civile, mediante il pagamento della pensione stabilita dal regolamento.

Ha un asilo infantile per i bimbi d'ambo i sessi appartenenti a famiglie civili, una scuola elementare femminile completa, ed i corsi complementari e normali pareggiati a quelli governativi.

Presidente

Bertetti avv. Michele, gr. uff. ☎, via Bellezia 14.

Dama Ispettrice

Nicolis di Robilant cont[a] Marina nata Imperiale, v. Maria Vittoria 17.

Condirettori

Ferrua cav. prof. Michele, via Maria Vittoria 42.
Provana di Collegno nob. Emanuele, via S. Dalmazzo 15.
Dalla Valle di Pomaro marchese Luigi comm. ❋, uff. ☎, c. Duca di Genova 23.
Boggio ing. arch. Camillo, comm. ☎ e ❋ p. S. Martino 7.
Del Carretto di Torre Bormida marchese Ernesto, v. Principe Amedeo 12.

Segretario

Farina rag. Paolo, v. Beaumont 35.

Direttrice

Caso Gaetanina, residente nell'Istituto.

Vice-direttrice

Pignet Ester, residente nell'Istituto.

Insegn. pel Corso Complem. e Normale

Rambaldi prof. Luigi, *direttore didattico - storia e geografia*, c. Oporto 29.
Fusani prof[a] Leonilde, *lettere italiane*, v. S. Quintino 24.
Grossi cav. prof. D. Gio., *relig.*, v. Milano 4.
Coda dott. prof Costantino, v. Ospedale 34.
Fabbro dott. Tommaso, *storia naturale e fisica*, via Assarotti 15
Molino prof[a] Anita, *scienza*, v. Magenta 51.
Casalasco prof.[a] Maria, *pedagogia*, via Amedeo Peyron 34.
Chiora prof[a] Maria Vittoria, *aritmetica*, c. Valentino 40.
Druetti prof[a] M. Carmela, *matematica*, v. S. Secondo 30.
Pronano prof. Ettore, *lettere italiane*, via Campana 19.
Pronano-Richieri prof. Maria, *lettere italiane*, v. Campana 19.
Balegno prof. Eugenia, *lettere italiane*, str. Valsalice 20.
Grammatica prof. Guiscardo, *pedagogia*, v. Campana 7.
Barucci prof. Galileo, *disegno*, v. Madama Cristina 29.
Brunicardi prof. Alice, *disegno*, v. Madama Cristina 47.
Picco prof[a] Carolina, *lettere italiane*, c. Vitt. Eman. II, 1 (oltre Po).
Micellone prof[a] Francesca, *geografia*, via Gioberti 21.
Re prof[a] Paola, *lingua francese.*
Porporato prof. Giacinto, *calligrafia e disegno*, c. Vitt. Em. II, 92.
Testa Angiola, *ballo*, via S. Agostino 4.
Pachner prof. Mich., *canto*, v. Venti Sett. 21.

Istituto Sup. Femm. *Maria Bobbi*

Premiato con med. all'Esposiz. Didattica di Roma.

Corso Principe Oddone 49.

Corsi Normale-Complementare-Ginnasiale-Tecnico - Elementare secondo i Programmi governativi - Corso di lavoro manuale educativo applicato alle Industrie casalinghe ed all'economia domestica - Lezioni di disegno applicato ai lavori femminili - di dipinto ornamentale - di ricamo a colore e oro — Ripetizioni di tutti i Corsi agli alunni delle Scuole — Corsi di lingue straniere — Dattilografia. — Corso di sartoria — Corso autunnale per gli esami di riparazione.

Direttrice

Stroppiana dott[a] Margh., v. Allioni 7.

Personale insegnante

Stroppiana dott[a] Margh., predetta, *pedag. storia, letterat. ital., lingue classiche.*
Serra prof[a] Caterina, v. Valperga Caluso 8
Manera prof. Laura, *franc*, v. Cibrario 63.
Basso Maria, *francese*, c. Princ. Oddone 41.
Badalla dott[a] Lina, *scienze* v. dei Mille 26.
Ruggero Teresa, *calligr.*, c. S. Maurizio 67.
Nazari Lisa, *pitt. e ricamo art.*, v. Garibaldi 3.
Peverada Anita, *disegno*, c. Francia 25.
Rossi Costanza, *corso elem.*, v. Gioberti 14.
Sedda Clotilde, *taglio e cucito*, via Duchessa Jolanda 7.
Pipino Agnese, v. Gaud. Ferrari 2.
Serchio Carlo, *stenog.*, p. Castello 26.

Sanitario dell'Istituto

Bonaretti cav. dott. Natale, c. Francia 1*bis*.

Istituto Nazionale *Umberto I* per i figli dei militari.

Sorto nel 1902 per iniziativa del Municipio di Torino che stanziò la somma di L. 300.000 per la sede; col concorso del Ministero della Guerra che mise a disposizione il fondo di L. 24.000 annue rappresentanti il reddito della Cassa anticipazioni agli ufficiali; colle offerte raccolte dal Comitato femminile di soccorso ai feriti delle patrie guerre e colle oblazioni fatte dalle provincie, dalle città italiane e dai cittadini.

L'Istituto ha lo scopo di giovare alle famiglie dei militari meno favorite dalla fortuna, accogliendone i figli, educandoli e fornendo loro il modo di acquistare la coltura di studi o l'abilità professionale necessarie allo stato che eleggeranno.

Eretto in Ente Morale con R. Decreto 28 dic. 1902. L'Istituto non ha potuto finora funzionare.

Istituto delle Opere Pie di S. Paolo.

Educatorio *Duchessa Isabella.*

Corso Francia 49, ☎ 88-72.

Quest'Istituto (già del Soccorso e Deposito, fondato nel 1589), da via Maria Vittoria 35 fu trasferto nel 1893 in miglior sede, nel grandioso edificio di Corso Francia. Esso ha per iscopo l'educazione intellettuale, morale e fisica di fanciulle di civile condizione. — L'educazione intellettuale comprende: *a)* Asilo Froebelliano; *b)* Le Scuole elementari; I Corsi complementari e normali pareggiati (Decreto Ministeriale 24 aprile 1889); *d)* Un corso di Scuola media di Commercio pareggiata (Decreto Ministeriale 23 dicembre 1910).

Il Giardino di Infanzia per esterni serve alle esercitazioni pratiche delle allieve maestre.

Si accettano alunne a pagamento dell'intera pensione, a godimento di posti gratuiti di speciali fondazioni ed a posti semi-gratuiti di libera collazione. Si accettano pure alunne esterne a tutti i corsi aperti nell'Educatorio.

La retta annua per le alunne a pagamento di intera pensione è di L. 600.

L'Educatorio forma parte dell'Istituto delle Opere Pie di S. Paolo. È amministrato dal Consiglio dell'Istituto e dipende dalla Direzione Generale dell'Istituto stesso.

Bernocco-Fava-Parvis Giulia, *ispettrice*, p. Carlo Felice 10.
Belloni prof. Ida, *direttrice.*
Anglesio Vittoria, *vice direttrice.*
Rama Margherita, *computista.*

Maestre interne

Marchini Camilla.
Rigois Sofia.
Modrone Giuseppina.
Corte Albina.
Della-Sala-Spada Cesarina.
Boffa Pierina.
Resiale Polissena.
Decaroli Luigia.
Passerini Ida.
Bruno Giustina.
Rossi Virginia.
Calleri Celestina.
Gallo Ermenegilda.
Fortunato Bianca.
Manera Maria.
Piccotti Emilia.
Gazzano Rosetta.
Camisassi Atila.

Galardi prof.[a] Luisa, *insegn. di pianoforte.*
Poletti Carolina, *ufficiaria.*
Torta Emma, *id.*
Anglesio Caterina, *incaricata ufficio economa.*

Personale esterno.

De Alexandris can. prof. Luigi, *dir. spirit.*
Albera, sac., *maestro di canto liturgico.*
Davico-Allegra dott. cav. Fil., *med.-chir.*
Ruffino dott. Gaetano, *chirurgo dentista.*
Chiri Giuseppina, *maestra di pianoforte.*

Corsi Complem. e Normale pareggiati.

Belloni prof[a] Ida, *direttrice.*

Insegnanti esterni

Bernardi dott. cav. Carlo, *lettere italiane.*
Bertola dott. Carlotta, *pedag. e morale.*
Antognoni cav. dott. prof. Oreste, *lettere italiane.*
Zini dott. Zino, *storia.*
Larice dott[a] Rina, *geografia.*
Testa dott[a] Irene, *storia e geografia.*
Giulio dott[a] Carlotta, *storia.*
Giorgi-Silvestri dott[a] prof[a] Agnese, *geografia.*
Rovea ing. prof. Gio., *aritmet. e geometria.*
Druetti prof. M. Carmela, *aritmetica e geografia.*
Fabbro dott. Tomm., *scienze natur. e igiene.*
Pandolfi dott. Mario, *fisica e chimica.*
Sacco prof. Augusto, *agraria.*
Gay prof[a] Ines, *francese.*
Gillotte prof[a] Marie Louise, *francese.*
Vismara prof[a] Alice, *italiano.*
Lecco-Bertini prof[a] Clelia, *disegno.*
Porporato prof. Giacinto, *disegno e calligr.*
Catone Rosetta, *ginnastica.*
De-Lazzari Madd., *maestra di taglio geom.*
Ferrante prof. Donato, *insegn. di canto.*
Gazzano Rosetta, *lavoro manuale.*
Testa Angiolina, *maestra di ballo.*
Modrone Giuseppina, *lavoro femminile.*
Bruno Giustina, *id.*
Decaroli Luigia, *id*
Resiale Polissena, *id.*

Scuola Media pareggiata di Commercio.

Belloni prof.ª Ida, *direttrice.*

Insegnanti esterni.

Fassini dott. Sesto, *lettere ital.*
Rocco-Durando *storia e geogr. commerc.*
Dalmazzo dott.ª Fanny, *scienze giuridiche.*
Rinaldi dott.ª Paolina, *computisteria, banco modello.*
Sacco prof. Augusto, *scienze naturali e fisica.*
Scaparone prof. Seb., *merciol., microscopia e chimica.*
Gillotte prof. Marie-Louise, *lingua franc.*
Prata-Berlese prof. Lucinda, *lingua tedesca.*
Druetti dott.ª M. Carmela, *matematica.*
De Lazzari Madd., *maestra taglio geometr.*
Porporato prof. Giacinto, *calligrafia.*
Pepe Camilla, *stenografia e dattilografia.*

Istituto *Alfieri-Carrù* (Cascina)

Via Accad. Albertina 18, ☎ 41-44.

Questo Istituto fondato nel 1844 per opera delle benemerite famiglie Alfieri di Sostegno e Costa Carrù della Trinità, fu eretto in Ente Morale con Regio Decreto 31 agosto 1896. Suo scopo primo si è l'educazione e istruzione civile e religiosa di fanciulle di modesta condizione, per essere formate più specialmente al lavoro d'ago e alle domestiche faccende.

In locali separati vi sono le scuole elementari, complementari, tecniche, pensionato interno per le Regie Scuole Normali e per le Commerciali a Tipo medio, insegnamento libero di lingue straniere, disegno, pittura e lavori femminili. Dette scuole, aperte a signorine interne od anche esterne, sono regolate in piena conformità ai programmi governativi e l'Istituto si assume la responsabilità dei rispettivi esami.

Consiglio d'Amministrazione

Miglioretti di S. Sebastiano cav. uff. avv. Costant., nomin. da S. E. il Primo Presid. della Corte di Cassaz., *presid.*, v. della Rocca 25.
Costa Carrù di Trinità conte Paolo, *membro a vita*, v. S. Franc. da Paola 15.
Ferrero di Cambiano march. sen. avv. comm. Cesare, rappresent. di S. E. marchesa Visconti-Venosta n. Alfieri, v. Sagliano 4.
Casana nob. Lorenzo, nominato dal Municipio, v. dei Mille 22.
Tabasso sac. Carlo, Prete della Missione, nominato da S. E. il Card. Arcivescovo, v. Venti Sett. 23.

Segretario generale

Zeppegno cav. Felice, v. Barbaroux 1

Tesoriere

Airaldi cav. uff. avv. Celidonio, v. Ospedale 18.

Direzione interna

RR. Figlie della Carità di S. Vincenzo.

Direttore spirituale

Destefanis D. Gaspare, via Accademia Albertina 35.

Sanitario

Pasquini dott. cav. Aless., v. dei Mille 23.

Insegnanti

Corsi complem., tecnici

Baralis prof.ª Giovanna, *storia e geogr.* v. Goito 1.
Baralis Maria, *italiano*, c. Re Umb. 25.
Porta-Pollini rag. Delfina, *computisteria* v. S. Quintino 33.
Fagnani prof. Francesco, *matematica*, via Balbo 39.
Bertetti Emilia, *lingua francese*, via San Massimo 53.
Regè Rosina, *scienze naturali*, via San Massimo 33.
Savaglià Elisa, *disegno e pittura*, v. Villa della Regina 7.
Neirotti Gina, *ginnastica*, v. Roma 8.
Zola Albertina, *calligr.*, v. S. Quintino 20.

Corsi elementari

Jacazio Celinia, v. Silvio Pellico 5.
Porta Annunziata, v. S. Quintino 33.
Barbieri Ester, c. Oporto 51.

Unione *Pro Schola Libera*

Via Lagrange 3.

Scopo dell'Unione è tutelare i diritti dell'insegnamento libero giustamente reclamato dal diritto naturale ed inviolabile dei genitori alla educazione ed istruzione dei loro figli.

L'Unione si prefigge di raggiungere il suo fine coi mezzi consentiti dalla legge, specialmente:

a) coll'illuminare l'opinione pubblica sui diritti dell'insegnamento libero:

b) coll'influire sui pubblici poteri per ottenere una legislazione rispondente a tali diritti.

L'Unione resta estranea alla politica e, nello svolgimento della sua azione, professa il massimo rispetto ai principii religiosi della grande maggioranza del Paese e alle istituzioni dello Stato.

L'Unione comprende:

a) i direttori e le direttrici degli istituti liberi od i loro rappresentanti:

b) gli insegnanti e le insegnanti, gli educatori e le educatrici degli istituti liberi;

c) gli insegnanti e le insegnanti delle scuole pubbliche di qualsiasi grado;

d) i padri e le madri di famiglia o chi ne fa le veci.

Pubblica un bollettino trimestrale: *La libertà d'insegnamento.*

Presidente

Ferrua cav. prof. Michele, v. Maria Vitt. 42

Vice-presidenti

Rovasenda di Rovasenda march. Amedeo v Arcivescovado 6.
Rondolino avv. cav. Ferd., v. Cernaia 32
Mella-Arborio nob. cav. Alessandro, via Palmieri 36.

Cassiere

Balbo cav. Enrico, v. Ospedale 9.

Segretario

N. N.

Scrivano

Berruto Gaspare, v. Venti Settembre 77.

Ginnasio Ricreativo *Genèro.*

Strada di S. Margherita 139.

Fondato dalla signora Genero-Gola Giuseppina con atto 17 luglio 1890, il Ginnasio ha per iscopo di ospitare nella Villa Genero, per turno, i bambini degli Asili e gli alunni delle Scuole Municipali, provvedendoli di tutte le cure igieniche necessarie per rinfrancare le loro forze fisiche ed intellettuali. Il Ginnasio ricreativo *Genèro* venne eretto in Ente Morale con R. D. 6 marzo 1898.

Patrona Onoraria

S. A. R. e I. la Principessa Maria Laetitia di Savoia Napoleone, Duchessa d'Aosta.

Membro nato

L'Assessore Municipale per l'istruzione.

Membri elettivi

Maffi Fabio, c. Orbassano 42.
Rossa nobile Maria, v. Montecuccoli 3.
Villa avv. cav. Fausto, v. S. Domenico 1.
Chevalley avv. Gius., v. Cernaia 16.
Ricci des Ferres bar. avv. Carlo (junior), v. Bogino 12.
Treves cav. uff. Moise Giuseppe, v. della Rocca 38.
Librario conte avv. Luigi, p. Emanuele Filiberto 4.
Scotti Grimaldi di Casaleggio marchese Stanislao, c. Oporto 33.
Abbati avv. cav. Luigi, v. Assarotti 10.

Collegio per le Missioni estere

Via Val Salice 39, ☎ 2-53.

Seminario delle Missioni Estere fondato nel 1887 da D. Giovanni Bosco di venerata memoria, la tomba del quale ivi esistente si può visitare ogni giorno dalle 10 alle 11,30 e dalle 15 alle 16, inoltre nella buona stagione dalle 18 alle 20. Accanto alla tomba la venerabile D. Bosco havvi pure quella del suo primo successore D. Michele Rua.

Scopo dell'istituto: preparare personale per le numerose Missioni e Case salesiane d'America e d'altre parti del mondo.

Direttore

Segala prof. D. Giovanni.

Economo

Vola sac. Michele.

Direttore delle scuole

Nassò prof. D. Marco.

Istit. Missioni Consolata

Corso Ferruccio 14 (ex-Barr. Francia)

☎ 43-74.

Fondato nel 1900 dal canon. Giuseppe Allamano, rettore del Santuario della Consolata, allo scopo di preparare Missionari (sacerdoti e laici) per le Missioni estere.

Superiore generale

Allamano canon. Giuseppe.

Istituti di educazione maschile.

Alessandro Manzoni, Destefanis prof. dott. M., *dirett.*, v. Garibaldi 23.
Carrone sorelle, v. Principi d'Acaja 6.
Giosuè Carducci, v. Cavour 11.
Istituto Internazionale « Ugo Foscolo », via Miglietti 13.
Liceo-ginnasio S. Giuseppe, v. Bernardino Galliari 4.
Pensionato-Famiglia per Studenti, via Bellezia 7.
Pensionato Piemontese per Studenti, corso Vittorio Emanuele II, 22.
San Giuseppe, semi-convitto, via S. Francesco da Paola 23.
Scuola speciale di commercio G. G. Garnier, v. Alfieri 22.
Scuola Maschile della R. Opera di Mendicità Istruita, v. Rosine 18.
Scuola Moderna, Direzione, v. Donati 12.
ang. c. Oporto.
Scuola Secondaria Algozino, v. Po 51.
Scuole Apostoliche Don Bosco, via Carlo Vidua 32.
Scuole di Religione (vedi a pag. 773).
Scuole Rosminiane elementari gratuite con annesso oratorio festivo, v. Chisone 2.

Istituti di educazione femminile

Albert (Istituto diretto dalle suore Vincenzine), v. S. Chiara 1.
Aporti e Boncompagni - Corsi infantile, element., complem., norm., lingue straniere, pittura e musica, diretto dalle sor. Thesia, c. Vitt. Em. 26, ang. v. S. Massimo.
Berti Domenico - Scuola Normale pareggiata, Sede provv.: v. Burdin 21*bis*.
Bracco (già *Ferrero*), Istituto di Rubatto-Bracco Linda - Corsi element. e superiori, lingue estere e musica, giardino d'inf. metodo Fröbel, c. Vitt. Em. II, 76 e v. Bellini 9.
Chirone sorelle - Classi elementari e complementari, v. Princ. d'Acaja 6.
Colombini Giulia – Scuola elem., complement. e norm., diretto dalle suore della Sacra Famiglia di Savigliano, via della Zecca 47.
Divin Cuore, diretto dalla signora Garabello Luigia – Corsi elementari e asilo infantile, v. Perrone 3 e v. Bertrandi 7.
Faà di Bruno (già *S. Teresa*) – Convitto e Scuole normali, elem. ed infant., con annesso laboratorio d'ogni lavoro femminile, v. S. Donato 31.
Figlie della Consolata già Mancini, asilo infantile, corsi elementari, laboratorio, *direttrice* Almissi Giovanna, v. Passalacqua 6, ang. v. Juvara 19 *bis*.
Figlie di Maria Ausiliatrice, piazza Maria Ausiliatrice.
Fontana Cesarina – Corsi infant., elem. e compl., lez. di pianof., v. Giannone 5.
Immacolata Concezione – Scala dott. Don Amato Vinc., *rettore*, v. Nizza 47.
Immacolata (dell') – Corsi infant., element. e super., Alotti Fiorentina, *direttrice*, v. Consolata 15.

Istituto del Buon Consiglio – Giardino d'infanzia. Scuole elementari. Lavori femminili. Conversazione francese. Economia domestica e igiene. Pensionato e semi-convitto per alunne di scuole pubbliche. v. Curtatone 17.

Istituto Sorelle Corciulo — Corso complementare, classi elementari, infantile Fröbeliano, c. Vinzaglio 89.

Istituto Fedeli Compagne di Gesù - Asilo Fröbeliano. Classi elementari. Corso Tecnico e di perfezionamento. Lingue straniere, v. Franc. Lanfranchi 10, ang. v. Mancini.

Istituto di S. Vincenzo de'Paoli, eretto in Virle Piemonte, diretto dalle RR. Figlie della Carità. Scuole elementari, complementari, normali e tecniche. *Amministrazione:* v. Donati 6.

Istituto Torinese, corso infant. fröbeliano, elem. per bimbi e bimbe (sezioni divise), esami legali. Lingue: francese, inglese, tedesca. Pianoforte, violino, danza. Lavori femminili, disegno, pittura. *Direttrice* Rolle Augusta, v. Venti Sett. 58.

Istituto « Le Foyer », c. Sommeiller 9 *bis*.

Madri Pie, istituto dal Giardino fröbeliano ai corsi sup., p. Vitt. Em. I, 5.

Maffei - Corsi infant., elem., complem. - ginn. secondo i programmi governativi Corso superiore, corsi di cultura superiore per signore e signorine e corsi liberi in ogni ramo d'insegnam. Lingue straniere, pittura, mus., canto e danza, *direttr.* Cavandoli Valentina, v. Ponza 4.

Missionarie del Sacro Cuore, collegio con scuole civili per esterne, v. Artisti 4.

Opera Pia Barolo - Scuola elementare, v. Consolata 16.

Opera Pia Lotteri, già *Casa de' SS. Angeli*, v. Villa della Regina 21.

Pio Istituto delle Suore del SS Natale, c. Francia 164.

Povere Figlie di S. Chiara, diretto dalle Suore Cappuccine. Istruzione elem. e lavori femminili, *direttore* Maffei teologo Francesco, str. S. Vito 32.

Principessa Elena (già Giriodi), Clerico Estella, *dir.*, corsi completi, element. e compl. e lingue estere, v. Ospedale 19.

Protette di S. Giuseppe, c. Casale 48.

Rosine, v. delle Rosine 9.

S. Anna della Provvidenza (*Convitto e Semi-convitto*) – corso element. di perfezionamento, Scuola normale, v. Massena 36.

S. Francesco delle Religiose Francescane Missionarie d'Egitto – Corsi elementari con semi convitto, giardino d'infanzia, v. Petrarca 16.

Santa Maria (*Convitto* e *Semi-convitto*) – Asilo infantile, Classi element., Corsi di perfezionamento, Religione, Scuola di cucito, taglio, ricamo in bianco e colore, Lingue straniere, Dipinto, Musica, *direttrice* suor Chiara Odile Serra di Santa Maria, v. Pio Quinto 11, *educandato* strada del Brizio 654.

Sacro Cuore di Maria (istit.), villa Santa Maria del Fiore, str. Valsalice 11.

Santa Caterina, per giovinette povere ed orfane, alle quali cercasi dare un'educazione religiosa e casalinga, diretto da Suore Terziarie Domenicane, str. di Francia 225.

Scuole di Religione (vedi pag. 773).

SS. Innocenti - Scuola elementare e Asilo infantile, v. Ormea 9.

Suore del Cenacolo (*Convitto*), c. Vittorio Em. II, 1-3.

Suore francesi della Provvidenza - Lingua, franc., lavori femmin., v. dei Mille 16.

Suore francesi dell'Ord. Santa Elisabetta, v. Valpiana 580.

Suore di S. Giuseppe (Educatorio) – Scuola superiore di perfezionamento, laboratorio per signorine nell'arte del taglio e ricamo, scuole elem. ed asilo infantile, v. S. Massimo 23.

Suore della Visitazione. - Corsi elementari, corsi di lingue estere, lavori femminili str. di Francia 272.

Testa sorelle – Corsi elementari e complementari, v. S. Agostino 30.

Istituti Infantili.

Alfieri-Carrù (*Cascina*), asilo d'infanzia, v. Accad. Albertina 18.

Asilo privato Suore Francescane Angeliche, v. Giusti 6.

LA
Domenica dei Fanciulli
Direttrice:
LUISA SCLAVERANO
MAESTRA
Valenti Collaboratori

GIORNALE SETTIMANALE ILLUSTRATO A COLORI
per le Famiglie, per le Scuole, pei Fanciulli e per gli Adolescenti

Abbonamento annuo L. 6,50. **Numeri di saggio a richiesta.** Numero separato Cent. 10.

Presso la Ditta G. B. PARAVIA e C., vie Garibaldi 21-23 e Arsenale 29

Asilo Turbiglio, v. Monte di Pietà 5.
Bonardi Lucia - Scuole elem., v. Bidone 24.
Brizzolara Edvige – Asilo fröbeliano, v. Ormea 10.
Cinzano sorelle, v. Cibrario 28.
Collegio Colonna e Finzi, v. S. Anselmo 7.
Istituto di S. Vincenzo, delle Suore di Carità. - Asilo infantile, giardino d'infanzia, scuole elementari, laborat. e scuola di ricamo, v. Princ. d'Acaja 49.
Istit. Rosminiano, v. Saluzzo 27.
Istituto Santa Maria, v. Pio Quinto 11.
Istituto sorelle Corciulo, infantile Fröbelliano, c. Vinzaglio 89.
Istituto Torinese corso infantile fröbelliano per bimbi e bimbe, convitto e semi-convitto, v. Venti Settembre 58.
Opera Pia Barolo, v. Consolata 16.
S. Anna della Provvidenza, v. Massena 36.
SS. Innocenti, v. Ormea 9.
Sacra Famiglia, v. Le Chiuse 6.
Scuola infantile maschile, v. Maria Vitt. 36.
Suore di S. Giuseppe, v. S. Massimo 23.
Trombetta sorelle, v. Garibaldi 31.
Valperga di Masino, v. Alfieri 20.
Vittorino da Feltre (Giardino d'infanzia con metodo fröbeliano), diretto da Ersilia Chiappari, v. dei Mille 27.

Scuole pratiche professionali.

Arti e Mestieri (*Don Bosco*), v. Cottolengo 32.
Arti Tessili (*Professionale di*), v. Basilica 4.
Chauffeurs, v. Balbis 1.
Conceria (*Italiana di*), c. Ciriè ang. v. Biella.
Idraulici-Lattonieri-Gasisti, v. Ormea 63.
Orefici, v. S. Massimo 4.
Tappezzieri da stoffe, v. Cavour 9.
Tipografica, e di arti affini (*Regia*), via Carlo Alberto 37-39.

Insegnanti privati.

Lingua Italiana, Pedagogia e Filosofia.

Antognoni cav. prof. dott. Oreste, v. Cibrario 9.
Balsamo-Crivelli march. prof. Gustavo, v. Valeggio 24.
Barale-Osasco dott[a] Maria, c. Siccardi 59.
Beltramo prof[a] Paola, v. Magenta 57.
Berger Clotilde, c. Orbassano 73.
Bernardi cav. prof. Carlo, v. Balbo 41.
Bertola dott[a] Carlotta, v. Montevecchio 11.
Bronzo prof. Vinc., v. Saluzzo 83.
Calissano dott[a] Beatrice, v. Garibaldi 19.
Carruti prof. Ant., v. Saluzzo 27.
Casola prof. dott. Cost., v. Ospedale 33.
Cenigliani dott[a] Evelina, v. Goito 3.
Corrado prof. Corradino, uff. ✉, p. Vittorio Eman. II, 19.
Del Camino prof. Vittorio, v. Garibaldi 35.
Della-Botazzi prof. Gius., v. Aporti 17.
De-Magistris dott. Carlo Pio, v. Giovanni Prati 3.
Ferreri prof. cav. Giov.
Fortis-Camussi-Hasenmayer Silvia, corso Princ. Oddone 63.
Gaggero prof[a] Rosetta, v. Alfieri 22.
Macina-Gervasio prof[a] Luisa, v. Urbano Rattazzi 5.
Maffi Fabio, c. Orbassano 42.
Massetti dott. prof. Alfredo, v. Vigone 45.
Massia dott. Pietro, v. Nizza 71.
Molineri Rosetta, v. Cavour 39.
Montalenti dott[a] Teresa, c. Siccardi 53.
Motto cav. prof. Augusto, v. S. Secondo 25.
Olmo prof. Franc., v. Po 39.
Pera prof. Giacomo, v. Donati 12.
Piccioni dott. cav. Luigi, v. Sacchi 46.
Ravelli prof. Feder., v. Bonafous 7.
Rolle Augusta, v. Venti Settembre 58.
Vitale prof. Mario, v. Vincenzo Vela 21.

Storia e Geografia.

Beltramo Paola, v. Magenta 57.
De Magistris dott. Carlo Pio, v. Gio. Prati 3.
Destefanis prof[a] Maria, v. Garibaldi 23.
Foglietti sac. dott. Filib., v. Assarotti 6.
Martel dott. Edoardo, ✉, v. Cassini 21.
Massetti dott. prof. Alfredo v. Vigone 45.
Motto cav. prof. Augusto, v. S. Secondo 25.
Olmo prof. Franc., v. Po 39.
Pera prof. dott. Giacomo, ✉, v. Donati 12.
Pizzo prof. Andrea, c. Re Umberto 42.
Roberti Giuseppe, ✱, ✉, v. Bonafous 7.
Roccati Gabriella, v. Consolata 6.
Solari dott. prof. Gioele, v. Botero 4 *bis*.
Tamagnone prof. dott. Gio., ✉, c. Oporto 53.
Tommasina-Borsarelli dott[a] Matilde, via Venti Sett. 9
Voglino prof. Piero, v. Gioberti 86.

Aritmetica, Matematica, Geometria, Computisteria, Contabilità.

Accatino rag. Giov., v. Mad. Crist. 116.
Armissoglio ing. prof. Gaspare Luigi, via Campana 19.
Barelli prof[a] rag[a] Giulietta, v. Principi d'Acaja 26.
Benigni Ciro, v. S. Domenico 1.
Bertasso rag. Luigi, ✉, v. Vanchiglia 14.
Bettazzi dott. Rodolfo, ✉, via Maria Vittoria 42.
Biaggi prof. Ambrosio, v. Massena 84.
Bottasso prof. Matteo, v. Massena 3.
Broda dott. Manfredo, c. Re Umberto 45.
Burali-Forti dott. prof. Ces., c. Re Umb. 59.
Calevo Ercole, v Gioberti 47.
Cambiaggi dott. Camillo, p. S. Carlo 1.
Candelo prof. rag. Pier Giovanni, via Villafranca 33.
Catella rag. Giacomo, v. Gioberti 76.
Cellini rag. Augusto, v. Genova 23.
Cerutti prof. Gius., ✉, v. Orfane 26.
Cervini prof. rag. Eug. v. Mercanti 16.
Chiaruttini Nicolò, v. Giusti 5.
Cietti rag. Aurelio, p. Statuto 4.
Cornalba prof. rag. Mario, c. Regina Margherita 218.

Cravera prof. Giacinto, v. Monte di Pietà 21.
Cucca-Mistrot nob. prof. rag. Piero, ☎, v. Gio. Berchet 2.
Daniele prof. Michele, v. Saluzzo 63.
Demaria prof. cav. G. L., c. Napoli 30.
Ferro prof. Giov., v. Venti Sett. 74.
Filippi rag. Anna, v. Mad. Cristina 51.
Foa rag. Graziadio, v. Mad. Cristina 47.
Frattini Carlo-Eugenio, v. Lamarmora 27.
Gallo rag. Guido, v. Botero 8.
Gianasso dott. prof. Gio., v. Villa Regina 8.
Giovenale rag. Giov., v. Nizza 7.
Giovine prof. rag. dott. Angelo, v. Venti Settembre 54.
Grassi cav. prof. Francesco, c. Massimo d'Azeglio 74.
Lanza rag. Ugo, v. Garibaldi 23.
Lossa rag. Alessandro, v. Parini 12.
Lossa geom. Virgilio, v. Parini 12.
Mazzola prof. Armando, p. Castello 18.
Mimolo dott. Mario, c. Valentino 9.
Mina prof. Camillo, v. Marco Polo 44.
Montalenti Antonia, c. Siccardi 53.
Morre ragª dottª Elvira, v. Garibaldi 14.
Moscatelli prof. rag. Giuseppe, v. Garibaldi 21.
Olivero prof. geom. rag. Gio., v. Pietro Micca 8.
Pagliero Giuliano, v. Ormea 107.
Peyretti dott. prof. Franc., ☎, v. Sacchi 24.
Porta prof. Vinc., ☎, v. Drovetti 29.
Ravassi Luigi, v. S. Secondo 32.
Roggiapane Orazio, v. Demonte 30.
Savoja ing. prof. Gius., v. Goffr. Casalis 51.
Segre dottª Vittorina, v. Venti Sett. 76.
Serazzi dott. prof. rag. Nino, v. Quattro Marzo 14.
Serazzi-Larice profª dottª Ines, via Quattro Marzo 14.
Sibona prof. Emilio, c. Vercelli 107.
Suria cav. prof. Giuseppe, v. Monferrato 18.
Tamagnone Gius., v. Biella 1.
Terracini rag. Augusto, p. Vitt. Em. I, 21.
Tibaldero prof. don Casimiro, v. Principi d'Acaja 6.
Tibò rag. Franc., v. Valsalice 20, *studio* v. Cavour 12.
Tozzi rag. Renato, v. Goito 2.
Valletta dott. prof. rag. Vitt., v. Garibaldi 23.
Veronelli ing. Giacomo, v. Princ. Tommaso 45.
Vesin dottª profª Virginia Claudia, via Ormea 53.
Viazzi prof. rag. Mario, c. Oporto 35.
Villata prof. dott. rag. Gius., v. Roma 3.
Zini-Terracini dottª Ida, v. Valeggio 25.

Scienze Naturali.

Canaveri profª Giuseppina Amalia, corso Vitt. Em. II oltre Po 19.
Foà dott. Michele, v. Maria Vittoria 34.
Giraudi Gioffredo, c. Vitt. Em. II, 22.
Noelli Alberto, v. Gioberti 50.
Viterbi dottª profª Olga, c. Valentino 38.

Disegno.

Alloatti Alessandro, c. Peschiera 45.
Annone prof. Angelo, v. Cernaia 3.
Arietti Itala, c. Vinzaglio 74.
Barberis Alessandro, v. Marco Polo 41.
Benini prof. arch. Agostino, v. Cibrario 36.
Berlia Luigi, c. S. Maurizio 39.
Bini prof. Carlo, v. Vignale 2.
Bovi cav. ing. Benvenuto c. Oporto 21.
Carta Satta Efisio, v. Ricasoli 2.
Casanova prof. Giulio, c. S. Maurizio 8, *studio* v. Ospedale 55.
D'Imporzano Gondisalvo, v. Villafranca 7.
Faravelli prof. Mario, v. Maria Vitt. 3.
Garaccioni prof. Oreste, v. Luigi Ornato 6.
Genta prof. Alfieri, c. Oporto 46.
Givone prof. Adolfo, v. Barbaroux 43.
Grassis Gius., str. Valsalice (alla Quiete).
Guaschi prof. Celest., v. Giusti 4.
Levi Eugenia, p. Vitt Em. I, 5.
Lombardi prof. Mario, v. Venti Sett. 78.
Macchi Bo-Pepione profª Ida, v. Accademia Albertina 11.
Matthey Ettore, v. Sacra S. Michele 43.
Montalenti prof. Franc., Pilonetto (villa « Ormea »).
Müller prof. Rinaldo, *studio* v. S. Dalmazzo 24; *abit.* v. Cernaia 26.
Negro Bartolomeo, v. S. Quintino 33.
Pompei prof. Ercolano, v. Mazzini 40.
Porporato Giacinto, c. Vitt. Em. II, 92.
Ricca Gio., ☎, v. Mercanti 30.
Riva profª Clotilde, p. S. Giulia 11.
Santandrea Gius., v. S. Anselmo 25.
Scuola Moderna di Belle Arti « *Sandro Botticelli* », Boffano-Ferrero, v. Cavour 48.
Serazzi prof. Eugenio, v. Madama Crist. 8.
Tonso profª Amalia, v. Montecuccoli 7.
Vannini Franc., v. Lagrange 3.
Villani Pietro, v. Gioberti 74.
Zanardi prof. Dante, c. Cairoli 22.

Calligrafia.

Algozino Antonino, v. Po 51.
Baratelli Luisa, v. Garibaldi 13.
Candelo prof. rag. Pier Giovanni, via Villafranca 33.
Carrera profª Adele-Placida, via Carlo Botta 5.
GIVONE prof. ADOLFO, via Barbaroux 43.
GUASCHI prof. CELESTINO, *prepara agli esami di abilitazione con metodo accelerato*, v. Giusti 4 (corso Vinzaglio ang. c. Oporto).
Morello prof. Carlo, v. Mad. Cristina 11.
Morgari prof. Orazio, v. Plana 3.
Mura prof. Fausto, c. Reg. Margherita 22.
Pareto prof. Pier Angelo, c. Quintino Sella 170.
Riva profª Clotilde, p. S. Giulia 11.
Saibene prof. Carlo, c. Princ. Oddone 67.
Scagliotti Ant., v. Princ. Amedeo 12.
Secco profª Giuseppina, v. Saluzzo 4.

Serazzi prof. Eugenio, v. Madama Crist. 8.
Sibona prof. Emilio, c. Vercelli 107.
Tempia prof. Giuseppe, v. Lamarmora 24.
Tribio prof. Pietro, v. Pollenzo 43.
Turco cav. prof. Marco, c. Siccardi 26.
Vitali prof. Salvatore, v. Sacchi 20.
Zucca Clementina, v. Consolata 15.

Lingua Latina e Greca.

Balsamo-Crivelli march. prof. Gustavo, v. Valeggio 24.
Bertola dottª Carlotta, v. Montevecchio 11.
Berutti-Stampini dott.ª Sophia, corso Oporto 21.
Bongioanni prof. Gius., c. Re Umberto 21.
Bonigliani dottª Evelina, v. Goito 3.
Boglietti dott. sac. Filib., v. Assarotti 6.
Montalenti dottª Teresa, c. Siccardi 53.
Bosera prof. dott. Giacomo, ☎, v. Donati 12.
Bravelli prof. Feder., v. Bonafous 7.
Secco profª Giuseppina, v. Saluzzo 4.
Suria cav. Giuseppe, v. Monferrato 18.
Vitale prof. Mario, v. Vincenzo Vela 21.

Lingua Francese.

Amaretti prof. Gius., v. Mercanti 4.
Arietti Gius., c. Vinzaglio 74.
Berger Clotilde, c. Orbassano 73.
Berlese-Prata profª Lucinda, c. Ferruccio 2.
BERLITS SCOOL OF LANGUAGES, v. Roma 43.
Borello Eurosina, v. Goito 16.
Bottari profª Carolina, v. S. Quintino 22.
Bouchard cav. uff. Agostino, via Madama Cristina 37.
Bourgeois Anna, v. Silvio Pellico 2.
Bouteiller Lisa Vittorina, v. Cibrario 3.
Carasso Rosina, v. Montevecchio 1.
Cercle de Lecture et Conversation Française, presso la S. I. S. T., p. Castello 26.
Circolo linguistico per l'insegnamento delle lingue moderne, v. Barbaroux 38.
Chiaruttini Nicolò, v. Giusti 5.
Compagnoni Caroli, v. Goito 3.
Corrado Pietro, v. Vittorio Amedeo II, 9.
De Camino prof. Vitt., v. Garibaldi 35.
Devit-Lunati Maria, v. Gio. Lanza 86.
De Botazzi prof. Gius., v. Aporti 17.
Dodion Alfred, v. Roma 43.
Demaria prof. G. L., c. Napoli 30.
DI MAYO-GELATI P., v. Gioberti 40.
Dumoulin Anna, c. Vitt. Em. II, 16.
Ferraris prof. Gius., v. Vanchiglia 21.
Fontana Annetta, p. S. Martino 1.
Fusseri Margherita, v. Davide Bertolotti 7.
Giraudi Margherita, c. Vittorio Emanuele II, 22.
Guerra profª Emma, v. S. Dalmazzo 24.
Hauterkraft prof J., v. Goito 2.
Lanza Rocca Carolina, c. Vinzaglio 3.
Lewes Alice, v. dei Mille 32.
Lezzarino Gio., v. Mazzini 17.
Religieuses Trinitaires, corso Duca di Genova 44.

Levi Eugenia, p. Vitt. Eman. I, 5.
Martel cav. prof. Edoardo, v. Cassini 21.
Mazzinghi Luisa, v. Barbaroux 38.
Mazzinghi Mario, v. Barbaroux 38.
Mellé Antonietta, v. Urbano Rattazzi 3.
Mondino prof. Ferdin., v. Garibaldi 20.
Navone Chiara, p. Vittorio Em. I, 4.
Ogliani sac. Federico, v. Andrea Doria 19.
Penazzo Gabriella in Giorgetti, via Assarotti 9.
Pera prof. G. Fr., v. Donati 12.
Pognante Decarnin B., v. S. Anselmo 1.
Polledro-Gutmann Rachele, v. Alpi 9.
Quattrino Maria, v. Franc. Lanfranchi 2.
Ravizza Annlena, v. Princ. Tommaso 21.
Revelli Maria, v. Pio Quinto 10.
Riva profª Eleonora, p. S. Giulia 11.
Roccati Gabriella, v. Consolata 6.
Rosso Ottavia, v. Po 10.
Ruffino ragª profª Maria, c. Oporto 29.
SCUOLA STENOGRAFICA INTERSISTEMATICA S.I.S.T., p. Castello 26.
Smeriglio profª Teresa, v. Bonafous 2.
Suore della Provvidenza, v. dei Mille 16.
Tamagnone Gius., v. Biella 1.
Toussaint Gemma, v. Po 27.
Unione Poliglotta Italiana, v. della Zecca 10.
Vandoni Lucrezia, v. Assarotti 15.
Zunino prof. rag. Lor., v. delle Scuole 9.

Lingua Tedesca.

Albrecht Clara, v. Mazzini 54.
Ardito profª Clementina, v. Montecuccoli 2.
Arnaud Emma, v. S. Anselmo 28.
Berlese-Prata profª Lucinda, c. Ferruccio 2.
BERLITZ SCHOOL OF LANGUAGES v. Roma 43.
Borello Eurosina, v. Goito 16.
Bottari profª Carolina, v. S. Quintino 22.
Carrera profª Adele Placida, v. Carlo Botta 5.
Chiaruttini profª Maria, v. Giusti 5.
Chiusano Vittorio, v. Maria Vittoria 49.
De Botazzi prof. Giuseppe, v. Aporti 17.
Di Mayo-Gelati P., v. Gioberti 40.
Dräxler Tucci Clara, v. Bern. Galliari 7.
Galinger G., c. Francia 21.
Gasperini Maria, c. Vitt. Em. II, 22 *bis*.
Kraüterkraft prof. J., v. Goito 2.
Lang Fanny, c. Cairoli 22.
Marengo Antonietta, v. Saluzzo 42*bis*.
Occella Paulus Augusta, v. Gioberti 73*bis*.
Piumati profª Sandra, c. Casale 46.
Polledro-Gutmann Rachele, v. Alpi 9.
Prato Teresita, p. Vitt. Em. I, 21.
Ragazzoni avv. Rocco, p. Carlo Felice 12.
Rapetti Ottavio Gio., c. S. Maurizio 30.
Ravizza Annalena, v. Princ. Tommaso 21.
Rolando Teresa, v. Maria Vittoria 52.
Römiger Clara, v. Pastrengo 20.
Schwarz prof. Giacomo, v. Arsenale 6.
Segler Clara, c. Re Umberto 34.

Serazzi-Larice dott[a] prof[a] Ines, v. Quattro Marzo 14.
S. I. S. T. (Istituto d'istruz. moderna), piazza Castello 26.
Suore Francesi della Provvidenza, v. dei Mille 16.
Wihlfahrt prof. Arthur, v. S. Domenico 40.

Lingua Inglese.

BERLITZ SCHOOL OF LANGUAGES v. Roma 43.
Bottari prof[a] Carolina, v. S. Quintino 22.
Circolo linguistisco per l'insegnamento delle lingue moderne, v. Barbaroux 38.
Conighani Caroli, v. Goito 3.
Corrado Pietro, v. Vittorio Amedeo II 9.
Davit-Lunati Maria, v. Gio. Lanza 86.
Di Mayo Gelati prof[a] P., v. Gioberti 40.
Dräxler Tucci Clara, v. Bern Galliari 7.
Ellis miss Fanny, v. Barbaroux 28.
Gagiotti Annetta, v. Juvara 18.
International Correspondence School agency, Osella Enrico, *agente generale*, v. Gioberti 73 *bis*.
Jon Margherita, v. Lagrange 3.
Krauterkraft prof. J., v. Goito 2.
Menges Amalia, v. Donati 15.
Richeri prof. Giacomo, v. Meucci 2.
RUBERY MISTER ORACE L., via Bertola 23 e v. Pietro Micca 20.
Sacerdote Teodoro, c. Siccardi 16.
Tacconis Giuseppina, v. Maria Vittoria 52.
Toussaint Gemma, v. Po 27.
Turco prof. cav. Ernesto, c. Vinzaglio 27.
Vandoni Lucrezia, v. Assarotti 15.

Lingua Rumena.

Borello Oscar G., v. Goito 16.

Lingua Russa.

Krauterkraft prof., J., v. Goito 2.
Polledro-Gutmann Rachele, v. Alpi 9.

Lingua Spagnuola.

Aimaretti prof. Gius., v. Mercanti 4.
Ambruzzi prof. Lucillo, c. Oporto 47.
Baratelli prof. cav. Eugenio, *corsi pratici accelerati per chi va in America - Traduzioni legali e tecniche*, v. Garibaldi 13.
BERLITZ SCHOOL OF LANGUAGES v. Roma 43.
Palomeque y Arroyo, di Toledo (España), diplomato a Barcellona e Roma, corso Vinzaglio 19.
Panizzi cav. uff. A. Nicolò, v. Gioberti 55.
Pera prof. Gius. Fr., v. Donati 12.
Unione Poliglotta Italiana, v. della Zecca 10.

Lingua Greca (moderna)

Ramondo dott. Enrico, c. Vitt. Em. II (oltre Po) 2.

Lingua Volapük.

Tonso prof. cav. uff. Gio., c. Vitt. Em. II, 80.

Correzione della balbuzie.

Davit-Lunati Maria, v. Gio. Lanza 86.

Stenografia.

☞ (I segnati con lettera **a** sono abilitati dal Governo all'insegnamento della stenografia col sistema **Gabelsberger-Noe**, quelli segnati con **a'** col sistema **Pitman** e quelli segnati con **a²** col sistema **Meschini**).

a) Aimaretti prof. Gius., v. Mercanti 4.
Appiani avv. Pietro, str. del Nobile 6 (Valsalice).
a) Appiano Marianna, v. Cernaia 30.
a) Barelli prof[a] rag[a] Giulietta, v. Principi d'Acaja 26.
a) Benevolo prof. avv. Camillo, v. Roma 43.
Blatto-Beria Angela, c. Re Umberto 38.
a) Bourgeois profess[a] Anna, v. Silvio Pellico 2.
a) Caldera prof. Oreste, v. S. Quintino 18.
a) Carosio prof[a] Costanza, v. Garibaldi 13.
a²) Cerchio-Debernardi Eugenia, piazza Castello 26.
a, a²) Cerchio prof. Carlo, p. Castello 26.
a) Collamarini prof. avv. Umberto, via Mazzini 34.
a) Durando Rocco dott[a]. prof[a]. Caterina, v. Villa della Regina 37.
a) Falco prof. dott. Gino, c. Palestro 4.
a' Fontana prof[a] Annetta, p. S. Martino 1.
a) Gamba prof[a] Teodolinda, via della Consolata 1.
Gay Romagnolo Cesarina, v. Madama Cristina 62.
a) Gennari prof[a] Giselda, v. del Carmine 4.
Giorda Michele, v. Campana 25.
Giura dott. rag. Gius., c. Dante 25.
a) Governatori dott. prof. Giuseppe, via Gaudenzio Ferrari 3.
a) Guidi prof. Guido, v. Drovetti 26.
a) Lambertucci prof. Augusto, via Caserta 63.
a) Lattuada prof. Riccardo, v. Vincenzo Vela 32.
a) Leoni prof[a] rag[a] Camilla, via Porta Palatina 19.
a) Maestro dott[a] Ida, c. Vinzaglio 19.
a) Mussa dott. prof. Enrico, v. Giuseppe Pomba 8.
a²) Musso Luisa, v. Agostino Lauro 13.
a) Pastorini rag. prof. Olga, v. Vincenzo Vela 29.
a) Pavarino prof[a] Clotilde, v. S. Francesco da Paola 1.
a) Pepe prof[a] Camilla, v. Vigone 24.
Prassone avv. Luigi, v. Gius. Pomba 7.

Righetti avv. Aless. Angelo, v. Vassalli-Eandi 10.
Scazzola Augusto, v. Papacino 4.
Scuola di stenografia presso la Società Stenografica Italiana, v. Roma 43.
SCUOLA STENOGRAFICA INTERSISTEMATICA S.I.S.T., p. Castello 26.
a' Tedeschi avv. comm. prof. Felice, nominato *ad honorem* con Dec. 12 agosto 1910, n. 820, c. Vitt. Em. II, 73.
a' Treves rag. prof. Benvenuto, c. Vittorio Emanuele II, 63.
a' Vaudetti prof. avv. Ernesto F., v. Venti Settembre 87.

Dattilografia.

Calderolo prof. Ernesto, v. Muriaglio 8.
Carosio Costanza, v. Garibaldi 37.
Carola prof. Paolino, c. Siccardi 4.
Gianasso Maria, v. Carena 8.
Sardi Edoardo, v. Lagrange 10.
Savoini Gio., v. Morosini 8.
Scuola di dattilografia presso la Società Stenografica Italiana, v. Roma 43.
SCUOLA STENOGRAFICA INTERSISTEMATICA S.I.S.T., p. Castello 26.

Istituti Musicali.

Boerio-Ferraria-Gilardini, *scuola di pianoforte*, p. Castello 22.
Istit. Italiano di ginnastica ritmica (metodo « Jacques Dalcroze »), *dirett.* Ferraria L. E., p. Castello 22.
Istituto S. Cecilia, scuola di canto per ragazzi, presso l'avv. Scala, v. Princ. Amedeo 26.
Muratori Carlo, v. Giannone 3.
Verri Severina, v. Alfieri 3.

Maestri e Compositori di Musica.

Angiolini Ang., p. Vitt. Em. I, 14.
Baravalle cav. uff. Vittorio, v. Vassalli-Eandi 18.
Biangetti Emilio, v. Mad. Cristina 62.
Bolzoni cav. Giovanni, p. Castello 16.
Benvicini Federico, v. Assarotti 10.
Brunetti Osvaldo, v. Princ. Tommaso 4.
Cantù dott. cav. Carlo Adolfo, v. Ottavio Revel 17.
Carosio G., v. della Consolata 15.
Casadei Vitt., v. Calvo 8.
Cavanenghi-Pietra A., p. Carlo Em. II, 8.
Collino Federico, v. Nizza 5.
Colombino Arona, v. S. Chiara 1.
Cordone Ettore, p. Montebello 35.
Cuneo prof. Francesco Angelo, v. Po 51.
Della Gatta Gius., v. Alfieri 20.
Facchinetti Mario, v. Venti Settembre 78.
Ferrante Donato, p. Carlo Felice 16.
Fino teol. can. cav. Giocondo, v. Milano 3.
Fusani Mario, v. Accad. Albertina 38.
Fusco Edoardo, v. dei Mille 38.
Fusella-Demari Franc., str. del Campagnino 473.
Gambetta prof. Alessandro, c. Beccaria 2.
Garbellone cav. Gio., v. Cottolengo 32.
Gatti cav. Giacomo, v. Santorre Santarosa 10.
Giovannetti cav. Maur., v. Ettore De Sonnaz 9.
Marchisio Massimo, v. S. Maria 1.
Martinengo Ardingo, v. Cernaia 36.
Nolè Pietro, p. Statuto 12.
Ottolenghi avv. Gustavo, p. Lagrange 1.
Palazzi Eugenio, v. Montevecchio 11.
Piazzano cav. uff. Geremia, v. Mazzini 33.
Poggetto A., v. S. Anselmo 4.
Quartero cav. Ant., v. Mazzini 46, p. 3.
Rastelli Carlo, v. Guastalla 14.
Rescali Gustavo, v. S. Giulia 41.
Ressel prof. Riccardo, v. Consolata 15.
Rossaro Pietro, v. Cristoforo Colombo 33.
Saglio Gio. Domen., v. S. Franc. da Paola 37.
Spilmann cav. Carlo, v. Maria Vittoria 32.
Tanara Giulio, v. S. Franc. da Paola 22.
Thermignon Mario, v. S. Chiara 8.
Vercellone Gio., v. Belfiore 37.
Verri Afredo, v. S. Teresa 15.

Maestri e Maestre di pianoforte.

Andrighetti Emma, v. Vinadio 6.
Antognotti Giuseppina, c. Orbassano 43.
Avagnina Giov., v. dei Mille 44.
Bacciarini Angiolina, v. Rossini 14.
Baravalle cav. uff. Vittorio, v. Vassalli Eandi 18.
Baretti Camillo, c. S. Maurizio 71.
Bertetti Adelina, c. Oporto 51.
Bertola Alessandro, v. Barolo 19.
Bertotti Annetta, v. Garibaldi 13.
Biga Iza, p. Statuto 4.
Bissoni prof. Angelo, c. S. Maurizio 75.
Bissoni-Ratto Jolanda, str. Pianezza 42.
Boerio-Ferraria-Gilardini, p. Castello 22.
Bonicelli Gisella, v. Silvio Pellico 16.
Bono Giuseppe Carlo, v. Cernaia 24.
Bordone Luigi, v. Madama Cristina 6.
Brunetti Osvaldo, v. Princ. Tommaso 4.
Carrera prof[a] Adele Placida, via Carlo Botta 5.
Casadei Vittorio, v. Calvo 8.
Cavanenghi-Pietra A., p. Carlo. Em. II, 8.
Cerrato Bened., v. S. Teresa 11.
Chiappino Renzo Gio., v. Artisti 10.
Chino Simone, c. Re Umberto 34.
Cipolla Giovanni, v. S. Anselmo 18.
Daniele Edoardo, v. Pr. Tommaso 14 *bis*.
Da Venezia Franco, v. Assarotti 7.
Della Gatta Gius., v. Alfieri 20.
Durand Clotilde, v. Mad. Cristina 11.
Falaschini-Balbo Emilia, c. Valdocco 6.
Falcetti cav. G. B., v. Po 27.

Ferrante Donato, p. Carlo Felice 16.
Ferrari Arturo, v. Cernaia 22.
Ferraria Luigi Ernesto, v. Bagetti 7.
Foffano Giulia, v. dei Mille 42.
Forneris cav. Tancredi, v. Roma 2
Gagliardi Armando, v. Carlo Alberto 36.
Gamacchio Rita, v. Bidone 22.
Gaviani Linda, v. Cavour 5.
Gerbaldi Carlo, v. Goito 15.
Gerbi Emma, c. Vitt. Em. II, 25.
Gilardini Ermeneg., p. Castello 22.
Giuliano Annetta, v. S. Donato 21 *bis*.
Indrimi-Volante Emilia, v. Cibrario 31.
Jaccazio-David Luigia, v. Goito 15.
Jacquin I, v. Maria Vittoria 51.
Launa Dentis Mario, c. Re Umberto 38.
Mariani-Aime Polissena, via Vittorio Amedeo II, 15.
Martinengo Ardingo, v. Cernaia 36.
Matti Angiolina, v. Lagrange 16.
Mayer cav. Andrea, v. Rosine 13.
Menicoff Carlotta, v. Venti Sett. 5.
Mussini Mario, v. Superga 3.
Navone Chiara, piazza Vittorio Emanuele I, 4.
Nazurith Giovanna, v. S. Domenico 37.
Negri Merlo Luisa, v. S. Quintino 20.
Nicola Beatrice, v. dei Mille 23.
Ottino Giacinto, v. Gius. Pomba 4.
Pagliassotti Pietro, v. Guastalla 10.
Pasero Emilio, v. Maria Vitt. 34 *bis*.
Penazzo Gabriella in Giorgetti, via Assarotti 9.
Pesciallo Giovanna, v. Ormea 38.
Poy Gius., v. S. Chiara 10.
Provana Clotilde, v. Saluzzo 45.
Quartero cav. Ant., v. Mazzini 46, p. 3.
Rastelli Carlo, v. Guastalla 14.
Remondi cav. Roberto, c. Principe Oddone 12.
Riccardi Franc., v. Barbaroux 10.
Robaudi Vincenzina, v. Valeggio 25.
Rovere Ettore, v. Bern. Galliari 7.
Roy Elisa, v. Carlo Alberto 6.
Sacheri prof. Vitt., v. Venti Sett. 60.
SAVORETTI ANNETTA, *professoressa di pianoforte, diplomata dal Liceo Musicale e dalla R. Accademia Filarmonica di Bologna*, v. Mazzini 34.
Scuola pianistica moderna, Bordone prof. Luigi e Vogliazzo prof. Ernesto, via Madama Cristina 6.
Sincero cav. Dino, v. Napione 4.
Sola Maria, v. Bernardino Galliari 31.
Sorasio Adelina, v. Maria Vittoria 11.
Tanara Giulio, via San Francesco da Paola 22.
Valle Cesare, c. Regina Margherita 216.
Veglia R., v. Madama Cristina 57.
Vercellone Giovanni, v. Belfiore 37.
Verri Alfredo, v. S. Teresa 15.
Verri Severina, v. Alfieri 3.

Professori di Violino.

Bellardi Giovanni, v. Po 37.
Bottazzi Ottavio, v. Rosine 10.
Burdisso Francesco, v. Finanze 9.
Cassone M. Leopoldo, v. S. Massimo 51.
Cerrato Benedetto, v. S. Teresa 11.
Collino Vittorio, c. Re Umberto 77.
Cominotti A., v. Po 34.
Deleide Emilio, p. Mad. Cristina 1.
Della Valle Giulio, v. Lagrange 30.
Eula Ettore, v. Parma 24.
Garassino Ottavia, v. Nizza 124.
Gaviani Ang. Mario, p. Vitt. Em. I, 18.
Gilardi Carlo, v. Santa Giulia 63.
Giovannetti Carlo, v. Drovetti 26.
Giovannetti Luisa, v. Ettore De Sonnaz 9.
Giovannetti cav. Maur., v. Ett. De Sonnaz 9.
Levi Elda, c. Vitt. Em. II, 19.
Lorini cav. Emilio, v. Napione 41.
Marella Adolfo, v. Roma 21.
Mayer cav. Andrea, v. Rosine 13.
Mazzanti Mauro, v. Consolata 1.
Menardi Angelo, v. Silvio Pellico 2.
Michienzi Vincenzo, v. S. Anselmo 6.
Molar Cesare, v. Mancini 8.
Mussati Leandro, v. Princ. Amedeo 41.
Mussini Ettore, v. S. Massimo 13.
Negro Secondo, v. Pallamaglio 20.
Pasquale Marianna, v. Montevecchio 11.
Rocco Virginio, v. S. Agostino 1.
Rossi Federico, v. Orto Botanico 28.
Scaglia Marco, v. Sesia 17.
Sorasio Umberto, v. Maria Vittoria 11.
Torretta prof. Egisto, p. Vitt. Eman. I, 21.
Verri Alfredo, v. S. Teresa 15.
Vico Maurizio, v. Bogino 9.

Professori di Violoncello.

Abrate Angelo, v. S. Massimo 43.
Bono Carlo Giuseppe, v. Cernaia 24.
Croserio Ines, c. Regina Margherita 72.
Depaoli Luigi, v. Matteo Pescatore 3.
Forneris cav. Tancr., v. Roma 2.
Mussini Mario, v. Superga 3.
Prandi Ester, v. Manzoni 2.
Saglio Gio. Domen., v. S. Franc. Paola 37.

Professori di Viola.

Bottazzi Ottavio, v. Rosine 10.
Eula Ettore, v. Parma 24.

Maestri e Maestre d'Arpa e Cetra.

Betti-Navone Carolina, p. Vittorio Emanuele I, 4.
Daniele Edoardo, v. Pr. Tommaso 14 *bis*.
Giarlotto Clotilde, v. S. Secondo 17.
Giordano Ida, v. Rosine 10.

Professori di Contrabbasso.

Cigneo Francesco Angelo, v. Po 51.
D'Amato Antonio, v. Cavallerizza 4.
Maggetto Gio., v. Po 35.
Prandi Ester, v. Manzoni 2.
Rovere Ettore, v. Bern. Galliari 7.
Verri Alfredo, v. S. Teresa 15.

Prof. di Mandolino, Mandola e Chitarra.

Bonetti Camillo, c. S. Maurizio 71.
Bonvicini Federico, v. Assarotti 10.
Cerrato Benedetto, v. S. Teresa 11.
Gamacchio Rita, v. Bidone 22.
Gilardenghi Andrea, v. Drovetti 18.
Michienzi Vinc., v. S. Anselmo 6.
Monsello Bern., v. Cavour 41.
Navone Chiara, p. Vitt. Em. I, 4.
Nazurith Giovanna, v. S. Domenico 37.
Nicola Beatrice, v. dei Mille 23.
Pormatti Bartolomeo, v. Leynì 28.
Riccardi Francesco, v. Barbaroux 10.
Scuola Amor, v. Barbaroux 10.
Scuagna-Corti Ermenegilda, v. Gaudenzio Ferrari 2.
Vittori prof. Pacifico, v. S. Tommaso 21.

Professori di Flauto e Clarino.

Agnisetta Andrea, v. Catania 7.
Campanella prof. Michele, v. S. Massimo 5.
Cerati Gio., v. S. Francesco da Paola 1.
Formica Alessandro, c. S. Maurizio 26.
Gilardenghi Andrea, v. Drovetti 18.
Negri Ezio, c. Ponte Mosca 10.
Pagliano Oreste, c. Valentino 3.
Pugello Angelo, v. Deposito 3.
Ratteri Alessandro, v. Lagrange 21.
Saracco Luigi, v. Silvio Pellico 2 *bis*.

Prof. di Tromba e Cornetta.

Bonbonati Franc., v. Mad. Cristina 26.
Ciofalo Vinc., v. Massena 14.
Fontana Carlo, v. S. Anselmo 1.
Gagliardi Armando, v. Carlo Alberto 36.
Giani Agostino, v. Venti Sett. 54.
Peretti Gio. B., v. Lagrange 31.
Vittori Pacifico, v. S. Tommaso 21.

Prof. di Oboe.

Bonnegiani Vinc., v. S. Chiara 14.
Lagnani Gusmano, v. Galvani 14.

Direttori di Banda.

Ferro Alfredo (91° *fanteria*), caserma Pietro Micca.
Frabellone cav. Gio., v. Cottolengo 32.
Mascarelli Gius., v. Cibrario 26.
Montanari cav. Angelo (50° *fanteria*), caserma G. Arimondi.
Palazzi Eugenio, v. Montevecchio 11.
Parisi Gaetano, corso Palestro accanto al 20.
Pistono Leopoldo, v. Porta Palatina 35.
Speciale Atanasio (49° *fanteria*), caserma V. Dabormida.
Vaninetti cav. Gius., v. Bagetti 7.

Direttori d'Orchestra.

Mayer Andrea, v. Rosine 13.
Palazzi Eugenio, v. Montevecchio 11.
Vercellone Gio., v. Belfiore 37.

Avvisatori d'Orchestra.

Melotti Felice, v. Po 35.

Organisti

Bersano cav. Ant., v. S. Agostino 17.
Bertola Aless., v. Barolo 19.
Casadei Vittorio, v. Calvo 8.
Cipolla Gio., v. S. Anselmo 18.
Destefanis Clemente, v. Bava 37.
Falcetti cav. G. B., v. Po 27.
Gerbaldi Carlo, v. Goito 15.
Ottino Giacinto, v. Gius. Pomba 4.
Piazzano cav. uff. Geremia, v. Mazzini 33.
Provana Clotilde, v. Saluzzo 45.
Remondi cav. Roberto, c. Principe Oddone 12.
Scuola gratuita complementare per l'organista liturgico, v. San Francesco da Paola 23.
Sincero cav. Dino, v. Napione 4.
Tarditi Gio., v. Quattro Marzo 5.
Taverna Gius., c. Siccardi 5.

Maestri e Maestre di bel canto.

Bottassi-Li Greci nob. prof.ª Lucia, via Valeggio 21.
Briganti Mobili Luca, v. Amedeo Avogadro 8.
Cordone Ettore, p. Montebello 35.
Durand Clotilde, v. Mad. Cristina 11.
Ressel prof. Riccardo, v. Consolata 15.

SCERBO-BASSI MARIA
Rinomata Artista - Maestra di Canto - Specialista impostazione Voci teatrali. Audizioni, pareri, consigli.
Corso Re Umberto, num. 33

Sig^a Silva Romani
Corso Siccardi, Num. 37.

Maestri e Maestre di Canto.

Blanchi Luigi, v. Carlo Botta 7.

Maria Boero Gerbino Maestra di Canto
patentata dal R. Conservatorio di Milano. - Insegnamento perfetto.
Via Consolata, 12, piano 1°

Bottassi-Li Greci nob. Lucia, v. Valeggio 21.
Casadei Vittorio, v. Calvo 8.
Cassone M. Leopoldo, v. S Massimo 51.
Cordone Ettore, p. Montebello 35.
Fusani Mario, v. Accademia Albertina 38.
Jaccazio-David Luigia, v. Goito 15.
Malaspina Carlo, p. Vitt. Em. I, 14.
Martinengo Ardingo, v Cernaia 36.
Mayer Andrea, v. Rosine 13.
Perigozzo Lorenzo, c. S. Maurizio 71.
Pesciallo Giovanna, v. Ormea 38.
Pessina Arturo, 🚌, c. Oporto 45.
Provana Clotilde, v. Saluzzo 45.
Romani Silva, c. Siccardi 37.
Sacheri prof. Vittorio, v. Venti Sett. 60.

SCERBO-BASSI MARIA
Rinomata Artista - Maestra di Canto - Specialista impostazione Voci teatrali. Audizioni, pareri, consigli.
Corso Re Umberto, num. 33

Scuola Corale Pozzo Strada, strada di Francia 211.
Scuola gratuita di canto gregoriano, via S. Francesco da Paola 23.
Sola Maria, *canto corale*, v. Bernardino Galliari 31.
Tagliana Agnese ved. Farinelli, v. Bern. Galliari 22.
Tanara prof. Giulio, v. S. Francesco da Paola 22, p. 3°.
Taverna Giuseppe, c. Siccardi 5.
Torri Alberto, v. dei Mille 52.
Vercellone Gio., v. Belfiore 37.

Copisti di musica.

Agnisetta Andrea, v. Catania 7.

Scuole e Maestri di Ballo.

Barberis-Giraud Vitt^a, c. Castelfidardo 13
Cauda Giuseppina, c. Vitt. Em. II, 94.
Dotta Gio., v. Bertola 15.
Gay Mario, c Casale 20*bis*.
Girardi Agostino, v. della Zecca 51.
Soragna-Corti Ermenegilda, v. Gaudenzio Ferrari 2.
Strocco Adolfo, v. S. Massimo 16
Vogliazzo Giuseppe, v. Garibaldi 19.

Scuole e Maestri di Cinematografia.

Olivero Ermanno, v. Po 2.
Scuola Cinematografica « Splendor Film » v. Venti Settembre 37.

Scuole e Maestri di Scherma.

Club d'armi, v. Po 25.
Ferrero G. B., v. Vanchiglia 10.
Gaudini Giulio, v. Cristalliera 11.
Gautier Aless., v. Cernaia 40.
Gay Mario, c. Casale 20*bis*.
Gratti Augusto, c. Princ. Oddone 65.
Guasti e Rossi, v. Nizza 29.
Marcolini A., c. Oporto 5.
Morellini Umberto, v Valeggio 18.
Serra Francesco, v. Maria Vittoria 23.
Trentinella Domen , v. S. Quintino 6.
Trovati Enr. già Gandolfi, v. S. Franc. da Paola 11, *abit.* v. Villa della Regina 7.
Vertecchi Ernesto, v. Carlo Alberto 34.

Scuole e Maestri di Ginnastica.

Barberis Franc., v. Bernard. Galliari 33.
Bonioli Paolo, c. Moncalieri 55.
Bosco prof. Matteo, v. Morosini 81.
Faccio Rebecca Luisa, v. Manzoni 2.
Falchero prof. Gustavo, v. Genova 20.
Indrimi-Volante Emilia, v. Cibrario 31.
Rocci Edoardo, v. S. Quintino 6.
Scuola di ginnastica svedese dei dottori Zumaglini e Bravetta, c. Oporto 27.
Soragna-Corti Ermenegilda, v. Gaudenzio Ferrari 2.
Zucca Clementina, v. Consolata 15.

Scuole e Maestri d'Equitazione.

Beltramo Callisto, v. Colli 24.
Bertolani Camillo, v. Silvio Pellico 6.
Debernardini Domenico succ. Castelli, v. della Rocca 49.
Gabrielli Catullo, v. Barolo 5.
Gallina Enea, v. Montevecchio 66.
Rigat Lorenzo, v. Amedeo Avogadro 16.

Presso le Librerie G. B. PARAVIA e C., vie Garibaldi 21-23 e Arsenale 29

PIANTA DI TORINO

Foglio di centimetri 70 × 78 alla scala di 1:15.000, stampato a colori, col tracciato della nuova cinta daziaria (marzo 1912) e colla indicazione delle linee tranviarie.

Prezzo L. 1,20

PROFESSIONISTI

Consiglio dell'Ordine degli Avvocati

Via S. Domenico 13, 🚌 19-4

Presidente
Bruno Franco, gr. uff. ✱, 🚌, v. Garibaldi 45.
Segretario
Belli Lorenzo, uff. 🚌, v. Botero 7.
Tesoriere
Abello prof. Luigi, v. Mazzini 10.
Consiglieri
Bonino Lorenzo, ✱, comm. 🚌, Deputato al Parlamento, v. Confienza 19.
Cattaneo comm. prof. Ricc. Gaudenzio, ✱, v. Mercantini 6.
Cavaglià cav. Enrico, v. Consolata 6.
Cravera cav. Gius., v. S. Dalmazzo 24.
Floris-Thorel Lorenzo, v. Carmine 4.
Frola conte Secondo, Gr. C. ✱ e 🚌, Sen. del Regno, v. Juvara 10.
Gherardini Plinio, v. S. Dalmazzo 9.
Palberti gr. uff. onor. Romualdo, Sen. del Regno, v. Juvara 10.
Panìè comm. on. Felice, v. Consolata 1.
Porro Evasio, v. Assarotti 4.
Roggieri Carlo Felice, v. Perrone 2.
Simondetti Alfredo, v. Assarotti 7.

La **Segreteria** e la **Biblioteca** del Collegio sono aperte tutti i giorni salvo i festivi dalle 8,30 alle 18.

Impiegati di Segreteria e Biblioteca
Olmeda cav. Franc., p. Gran Madre di Dio 14.
Giovannini Evasio, v. Beaumont 25.

Avvocati (*)

I segnati coll'**asterisco** appartengono al Collegio; quelli preceduti dalla lettera **C**, sono inscritti sull'Albo speciale della Corte di Cassazione.

*Abbati cav. Luigi, v. Assarotti 10.
C)*Abello Luigi, v. Mazzini 10.
*Aglieta Savino, v. delle Scuole 11.
*Agostini Omero, v. Scuole, 9.
C)*Aimery comm. Gius., nello *studio* Villa, v. S. Domenico 1, *abit.* v. S. Dalmazzo 7.
*Alassio Natale, p. Statuto 5.
*Albertazzi Mario, v. Brofferio 1.
Alessio cav. Vitt., v. S. Massimo 47.
C)*Algostino Pier Franc., v. Fabro 8 *bis*.
*Aliberti comm. Paolo, v. Assarotti 9.
C)*Allasia Leandro, v. Barbaroux 29.
*Allemandi Pietro, v. Scuole 9.
C)*Alloati cav. uff. Enr., v. Corte d'App. 7.
*Allora Ugo, v. Quattro Marzo 7.
C)*Alsona cav. Italo, v. Assarotti 4.
*Amerio Alfonso, c. Siccardi 7.
*Amerio cav. Maggiorino, v. Mercanti 16, *abit.* v. Assarotti 15.
*Amprimo Oreste, v. Garibaldi 18, p. 1.
*Angiono-Foglietti Ernesto, comm. 🚌, p. S. Martino 1.
*Angonoa Enrico, v. Princ. Tommaso 4, *studio* v. Vittorio Amedeo II, 6.
C)*Ansaldi Ern., v. Garibaldi 57.
C)*Anselmi cav. Giorgio Ermanno, v. Po 48.
C)*Anselmi cav. Umberto, p. Solferino 22, *abit.* v. Pastrengo 29.
C)*Apostolo Lorenzo, v. Bertola 37.
C)*Appiani Vinc., v. del Carmine 1.
C)*Appiano Umberto, p. Solferino 6.
*Arduino cav. Marcello, v. Milano 16.
*Argan Giulio, v. Boucheron 9.
C)*Armandis Cesare, *ufficio* via Pietro Micca 9, *abit.* c. Re Umberto 30.
C)*Armissoglio cav. Franc., p. Statuto 18.
Arnaldi G. B., v. Scuole 9.
C)*Arozza Ettore succ. a Verzone, via Garibaldi, 31.
*Arrigo Carlo, v. Venti Settembre 11.
Artale-Alliata cav. Pietro, sostit. del proc. capo Oggero Ant., v. Garib. 37.
Artusio Bartolomeo, v. Juvara 20.
*Asselle Franc., v. S. Quintino 19.
*Astesiano Alfredo, v. Milano 2.
Avenati Albino, v. Garibaldi 44.
C)*Avenati-Bassi Pietro, v. Montecuccoli 3.
*Avezzana Domenico, v. Cibrario 28*bis*.
*Aymerito Clemente, str. ai Ronchi 185 (Cavoretto).
Bachi Aldo, via Juvara 1, *abit.* via S. Secondo 19.
*Bachi Emilio, v. Assarotti 11.
Badalla Mario Secondo, 🚌, via Botero 3, *abit.* v. Vanchiglia 10.
C)*Badini Confalonieri cav. Alberto di Alfonso, c. Vitt. Em. II, 86.
C)*Badini Confalonieri cav. Alfonso, senat. del Regno, c. Vitt. Em. II, 86, p. 2.
C)*Baer Enrico, v. Montecuccoli 2.
*Baggi cav. Annibale, v. Lamarmora 30.
*Bagni Riccardo, v. Orfane 6.

*) Per la giurisdizione territoriale d'ogni singola Pretura leggere i cenni illustrativi nell'Elenco nominale delle vie, piazze e corsi a pag. 11 e seguenti fino a 186.

*Balbo di Vinadio conte Prospero, via Orfane 2.
*Baldioli Chiorando Vinc., v. Lagrange 29.
Ballarino Achille, v. Assarotti 2
*Ballocca Guido, v. Corte d'Appello 11.
*Baravalle Carlo, c. Oporto 2.
Barberi Ercole (Moncalieri).
C)*Barberis Carlo, ✻, 🖃, v. Garibaldi 49.
Barberis cav. uff. Eugenio, v. Stampatori 6, *abitaz.* v. Manzoni 2.
C)*Barberis Pasquale, v. Corte d'Appello 9.
*Barberis Tommaso, 🖃, v. Bonafous 6.
Barbero Ernesto, c. Vitt. Em. II, 44.
*Barbero Giacinto, v. Scuole 8.
Barbotti Gio., 🖃, *uff.* v Barbaroux 29, *abit.* v. Finanze 7.
Bardanzellu Giorgio, v S. Massimo 40.
*Baretta cav. Donato, v. Carmine 8.
*Baretti Carlo L., v. Piffetti 36.
*Barraja cav. Edoardo, via Misericordia 3.
*Barrera cav. uff. Pio, v. S. Tommaso 1, p. 2.
Bassetti Ernesto, v. Cavallerizza 4.
Bastia Emilio, v. Consolata 6.
*Battù Prospero, v. Bellezia 1.
*Battù cav. Vincenzo, v. Bellezia 1.
*Bauzano Giacinto, v. Pietro Micca 8.
*Bazetta Adolfo, p. Solferino 8.
*Beccaria cav. Iram, v. Botero 8.
C)*Beccuti Pompeo, uff. 🖃, v. Garibaldi 41, *abit.* v. Aurelio Saffi 6.
Bechis Guido, uff. 🖃, c. Palestro 9.
*Bedino Giacomo, v. Misericordia 3.
C)*Begey Attilio, v. Milano 20, p. 2.
*Begey Elia Ernesto, v. Milano 20.
C)*Belli cav. uff. Lorenzo, v. Botero 7, *abitazione* p. Vitt. Em. I, 9.
*Bellia Valentino, c. Vitt. Em. II, 82.
*Bellono cav. Carlo Alb., v. Principi d'Acaja 22.
C)*Bellono Leopoldo Pio, v. Alpignano 7.
*Benazzi Luigi, v. Vinc. Vela 33.
Benelli Emilio, v. Giulio 14.
*Bensa Francesco, c. Vitt. Eman. II, 115.
*Benso Roberto, v. Garibaldi 40.
C)*Berardelli Michele, v. Fabro 4.
C)*Berardi Carlo, v. Cernaia 16, *abitazione* c. Oporto 41.
*Bergui Pietro, v. Mazzini 13.
C)*Berri Ant., v. Arsenale 10.
Berrini Nino, v. S. Quintino 5.
C)*Bersanino Michelangelo, v. Scuole 8, *abit.* v. Ospedale 41.
Bertagna Franc., v. Giulio 12.
*Bertero Bartolomeo, 🖃, v. Magenta 2, *ufficio* v. Bellezia 11.
C)*Bertetti Michele, grand'uff. 🖃, via Bellezia 14.
*Bertinatti Adolfo U., v. Boucheron 3.
Bertini cav. Gius., v. Bellezia 17.
Bertini Umberto, v. Cernaia 28.
C)*Bertolini Stef., v. Corte d'Appello 13, *abitaz.* c. Oporto 15.
C)*Bertone Giovenale, v. S. Domenico 1[illegible] e Consolata 3.
Berutti Domenico, v. S. Dalmazzo 24.
*Berutti Enrico, *ufficio* v. Pietro Micca 15 *abitazione* c. Oporto 21.
Besostri Erasmo, comm. 🖃, *studio* v. Venti Settembre 60, *abit.* via Pietro Micca 10.
Besozzi Ferdin., v. Cernaia 24.
C)*Bessolo Michelangelo, v. del Carmine 3[illegible]
C)*Betzler-Merz Carlo, v. Perrone 5, *abitazione* v. Ormea 49.
C)*Bianchetti Carlo, comm. 🖃, c. Siccardi 15, p. 2.
*Bianchetti Guido, v. Bertola 50.
*Bianchetti Luigi di Carlo, c. Siccardi 1[illegible]
*Bianchi Guido, v. Zecca 33.
*Bianco Crista Cosimo, v. Garibaldi 45
*Bianco Crista Lodovico, via Ottavio Revel 17.
*Bianco Gius., v. Pietro Micca 15.
Billia Carlo Adolfo, c. Vitt. Em. II, [illegible]
*Blanchetti nob. Enrico, *studio:* v. S. Dalmazzo 15; *abitaz.:* v. S. Chiara 3[illegible]
*Bocca Ferdin., comm. ✻ e 🖃, v. Alfieri 19.
*Bocca Guido, v. Genova 11.
Boffa Edoardo, c. Vinzaglio 7.
Boffa-Comina Enr., v. delle Orfane 2.
*Boggio-Marzet Albino, via Quattro Marzo 14.
C)*Boggio Gius., v. Botero 16.
*Boidi-Trotti Gius., v. Po 48.
C) Bollati Giacomo, v. S. Chiara 22.
C)*Bolmida comm. Carlo, v. Milano [illegible] Bologna Achille, v. Stampatori 6.
C)*Bona Adolfo, comm. 🖃, p. Consolata 5.
*Bona Ernesto Flaminio, v. Alb Nota 3.
*Bona-Veggi Luigi, v. Bidone 24, p. [illegible]
C)*Bonaudi Emilio, c. Vitt. Eman. II, 86.
*Bonaudo Attilio, v. Venti Settembre [illegible]
*Bonelli Paolo, v. Ottavio Revel [illegible]
Bonello Filippo, v. S. Agostino 8.
*Bonfante Lidio, v. Pietro Micca 15.
C)*Bonino Lorenzo, ✻, comm. 🖃, via Confienza 19.
Borazzo Stefano, v. Allioni 7.
*Borda Michele, v. Corte d'Appello 7.
*Bordon Giulio, p. Savoia 4.
*Borgetto Felice, uff. 🖃, v. Consolata 7.
*Borghese Roberto, *ufficio* v. Orfane 16 *abitaz.* v. Ospedale 40.
Borgialli Cesare Luigi, v. Roma 4[illegible]
*Bormioli Aleramo, comm. 🖃, corso Vinzaglio 5.
Borzone Carlo Magg., 🖃, v. Pastrengo 28.
C)*Boselli Silvio, uff. 🖃, *abitazione* via Bertola 29, *studio* v. Consolata 8.
*Bosio Bernardino, v. Amed. Avogadro [illegible]
*Bosio Carlo, *abitaz.* v. Meucci 1, *studio* v. S. Domenico 28.
C)*Bosio Edoardo, 🖃, v. Genova 27.
C)*Bosio Secondo, v. Garibaldi 49.

*Bosio Vitt., v. Porta Palatina 1, *abit.* v. Vincenzo Vela 27.
Bossi Giuseppe, v. Riccardo Sineo 16.
Bossi Vittorio, v. dei Mille 4.
*Botto-Micca Giuseppe, v. Giannone 4.
Bovery Alessandro, v. della Rocca 49.
*Boyer cav. Alb. di Enrico, v. S. Agostino 26.
*Boyer comm. Enrico, v. S. Agostino 26.
*Bozzi Gius., v. Cernaia 25.
*Bozzolo Tancredi, v. Corte d'Appello 9, *abit.* v. Principi d'Acaia 20.
Bracchi Gius., uff. 🖃, v. Cernaia 22.
*Bracco Cesare, v. Madama Cristina 6.
Bracco Enrico, v. Assarotti 3.
Brezzi Camillo, uff. 🖃, *studio* v. Orfane 5, e v. Corte d'Appello 13.
Bricarelli Giacinto, *studio* v. Garibaldi 45, *abitaz.* v. Cernaia 30.
Bricarelli Stefano, v. Garibaldi 45.
*Brignone Gust., uff. 🖃, *studio* v. S. Dalmazzo 16, *abitaz.* Viale Boyl 365 (Madonna del Pilone).
Brocchi Angelo fu Carlo Antonio, p. Vittorio Emanuele I, 21.
Brondi prof. Vitt., uff. ✻, comm. 🖃, v. Montebello 26.
*Brunati bar. Eug., v. Cosseria 9.
Brunetti Giov., v. Bertola 47.
Bruni Ottavio, v. Palazzo di Città 8.
Bruni Pietro, v. Mercanti 2.
Bruno Camillo, v. Consolata 2.
Bruno Carlo, 🖃, v. Magenta 43.
*Bruno Cesare, v. Giannone 1, *abitaz.* v. Assarotti 3.
Bruno Franco, gr. uff. ✻, v. Garibaldi 45, p. 1.
Bruno Gustavo, p. Vitt. Em. I, 14.
*Bruno di Cussanio conte Erm., v. Siccardi 1.
*Brusa Carlo Franco, *studio* v. Scuole 8, *abit.* c. Vinzaglio 22.
*Brusasco Arturo, *studio* v. Garibaldi 31, *abitazione* v. Lagrange 7.
Bubbio cav. Amilc., p Statuto 11.
*Buffa Stefano, v. Venti Settembre 76.
Buffa di Perrero nob. Aless., p. Savoia 4.
Buronzo Luigi, v. Consolata 1.
*Busala cav. Ettore, *studio* v. Cernaia 6, *abit.* p. Statuto 1.
Buscaglino Cesare, *studio* v. Lagrange 3, *abitaz.* v. Vanchiglia 4 *bis*.
Buscaglione Giac., c. Princ. Oddone 31.
Butteri Franc., v. Alberto Nota 3.
Caffaratti Guido, v. Garibaldi 20.
Cagno Gio. Batt., c. Oporto 15.
Caire Ferdinando, ✻ e comm. 🖃, via Scuole 11.
Caire Gio., c. Duca di Genova 57.
Cairola Antonio, c. Oporto 2.
Cairola cav. Zaverio, c. Oporto 2.
Calandra comm. Giov., v. Fabro 4, *abitaz.* c. Francia 9.
C)*Calderini comm. Basilio, v. Fabro 2.
C)*Caligaris cav. uff. Gust., v. Perrone 3.
*Calleri-Gamondi Paolo, v. Assarotti 9.
C)*Calliano cav. Camillo, v. Consolata 1.
C)*Calosso Luigi, v. Manzoni 7.
Calvi Giuseppe, v. Cibrario 31 *bis*.
C)*Camerano comm. Carlo, v. Mercanti 16, *abit.* v. Lagrange 21.
*Camerano Sabino, v. Assarotti 10.
C)*Camoletto Franc., v. del Carmine 6.
C)*Campi Fed., *studio* Alessio, v. Bellezia 7.
*Canavero Guglielmo, v. Pietro Micca 9.
*Cantarella Alb., v. Manzoni 2.
*Cantatore Franc., *studio* v. Fabro 2.
C)*Cantù Gio., v. Ottavio Revel 17.
*Capello Cesare, v. del Carmine 8.
*Capello Luigi, v. S. Dalmazzo 7.
C)*Capello conte Maggiorino, 🖃, via S. Dalmazzo 7.
C)*Capitani can. teol. Guido, v. Milano 3.
C)*Cappa cav. Massimo, v. S. Agostino 2.
C)*Cappa-Legora Antonio, c. Vitt. Emanuele II, 86, *abit.* v. Bertola 20.
*Capponi-Trenca nob. Giuliano, *studio* v. Bogino 21.
Caprioli Vittorio, v. Cernaia 20.
Capuccio Aless., c. Vitt. Em. II, 84.
*Carabelli Giovanni, v. Giusti 4.
C)*Carbone Carlo, v. Assarotti 20, *abitaz.* v. Garibaldi 20.
*Carena Felice Vitt., v. Assarotti 10.
Carena Gius., v. Bogino 18.
C)*Carpignano Ettore, v. Bertola 20.
C)*Carrara Franc. fu Gius., v. Ospedale 1.
*Carrera Giov., v. Botero 14.
Carutti di Cantogno nob. Aug., via Schina 8, *studio* v. Guastalla 14.
*Caruzzo Lorenzo, v. Genova 20.
C)*Castagneri Curtino Ed., c. Vinzaglio 74.
Castellani Lor., v. Bertola 5.
*Castellari Evasio, v. Garibaldi 24.
*Castelli G. Mario, v. Mercanti 2.
*Castelli Paolo, v. Bellezia 14.
C)*Castoldi Guido, v. Assarotti 11.
C)*Cattaneo Feder., *studio* v. Luigi Mercantini 6, *abit.* v. Papacino 2.
*Cattaneo Gio., v. Luigi Mercantini 6.
*Cattaneo Mario, v. S. Teresa 11.
*Cattaneo Paolo, v. Fabro 8.
C)*Cattaneo Riccardo G., comm. ✻, via Luigi Mercantini 6.
*Cavaglià Aless., v. Consolata 6.
C)*Cavaglià cav. Enrico, v. Consolata 6.
*Cavaglià Maurizio, v. Consolata 6
*Cavalli Carlo di Carlo, c. Siccardi 18.
*Cavalli Carlo Gino, v. Cernaia 6.
C)*Cavalli Erasmo, uff. 🖃, v. Roma 20, piano 2°.
Cavalli Gius., v. Venti Settembre 17.
C)*Cavalli Luigi Attilio, v. Orfane 8.
*Cavalli Paolo Gius., 🖃, v. Venti Sett. 76
*Cavallotto Oreste, 🖃, *studio e abit.* via Monte di Pietà 24.

*Caviglione Edoardo, v. Fabro 6.
*Cazzola Ernesto, v. della Consolata 5.
C)*Cazzola Luigi, 🖃, v. della Consolata 5.
*Cellone Ettore v. Mercanti 30 e a (Rivoli).
Cerale A., 🖃, v. Milano 20, p. 2.
C)*Ceresole Achille, v. Barbaroux 34.
*Ceriana Mario, v. Assietta 17.
*Cerioli Gaspare, v. della Rocca 47.
*Cerrina Luigi, v. Juvara 1.
*Cerruti Francesco, v. Goito 5.
*Cerruti Temistocle, 🖃, v. Siccardi 1.
*Cerutti Cirillo, ✻ *studio* v. P. Micca 9. *abit.* str. del Salino 517.
Cerutti, Piumatti, Goria e Marini, *ufficio* v. Pietro Micca 9.
*Chevalley Gius., v. Cernaia 16.
*Chiaudano prof. Mario, v. Mercanti 16.
C)*Chiesa cav. uff. Cesare, v. Cernaia 6.
C)*Chinca comm. Camillo, *studio* v. Juvara 10, *abit.* v. Cibrario 13.
*Chionio nob. Cesare Aug., v. Fabro 2, *abitaz.* v. Perrone 3.
Chirio Luigi, v. Romani 1.
C)*Chironi Gian Pietro, comm. ✻ e grande uff. 🖃 v. Monte di Pietà 26.
*Chironi Gonario, v. Garibaldi 45.
*Chiusano Giuseppe, v. delle Scuole 4. *abitaz.* c. Vitt. Eman. II, 88.
C)*Cibrario nob. Giacinto, grand'uff. 🖃, senat., v. Mazzini 34.
C)*Cibrario conte Luigi, p. Em. Filiberto 4.
*Civetta Grato, v. Maria Vittoria 1, *abit.* v. Nizza 102.
C)*Clara Gius., c. Vinzaglio 5 *bis*.
*Clarotti Roberto, v. Juvara 1.
C)*Clerici cav. Ottorino, c. Francia 15.
*Cocito conte Eug., v. Princ. Amedeo 13.
Codogni Ugo, v. Vietti 2.
*Collino Gio., v. Quattro Marzo 12, *abitazione* p. Carlo Felice 5.
*Colombini Giulio, v. Venti Sett. 71, *abit.* v. Volturno 6.
*Colombo Donato, 🖃, v. Mercanti 16.
C)*Colombo Gius., via Fabro 6.
C)*Comba Alfredo, 🖃, c. Cairoli 22.
*Comi Dario Edoardo, v. Fabro 8 *bis*.
*Conelli Aless., v. Legnano 27.
C)*Conighani Lodovico, v. Garibaldi 22, *abit.* v. Goito 3.
*Conso Aldo, ✻, 🖃, v. Lagrange 10.
*Conta Girolamo, 🖃, v. Montecuccoli 9.
Copperi Renato, v. del Carmine 8.
*Cordiviola Cesare fu Antonio, corso Re Umberto 50 *bis*.
*Corino Vitt., v. Fabro 6.
C) Corsi march. prof. Aless., ✻, uff. 🖃, c. Vitt. Em. II, 74.
*Cossa Valerio, v. S. Dalmazzo 24, *abitazione* v. Cernaia 1.
*Costa-Bioletti Gius., v. S. Chiara 20.
Costamagna Andrea, v. Passalacqua 10.
Costamagna Riccardo, v. Mercanti 18.
C)*Costantino Lor., v. Vitt. Amedeo II, 11.
*Costantino Pietro, v. Orfane 6, *abitazione* v. Principe Eugenio 4.
C)*Cottino Ernesto, 🖃, v. Scuole 10.
*Cottino Gius. G., v. Fabro 4.
C)*Cottino Valerio Adolfo, v. Sebastiano Valfrè 16.
C)*Cravera Gius, 🖃, v. S. Dalmazzo 9.
Craveri Sebastiano, 🖃, v. Bava 1.
*Cravero Roberto, c. Siccardi 7.
*Crema nob. Paolo, v. Volturno 6.
*Cresto Gabriele, v. S. Agostino 2 e (v. stellamonte).
Crosa Emilio, c. Oporto 28.
*Crosetti Franc., *studio* v. S. Domenico 7, *abitaz.* v. Moncalvo 48.
C)*Cuneo Adolfo, v. S. Agostino 16.
C)*Cuniberti Ern. M., 🖃, v. Venti Sett. 8.
C)*Cuniberti Gius., v. Venti Sett. 32, *abitazione* c. Vinzaglio 5.
C) Curioni Giov., 🖃, v. Alberto Nota 3.
Curletti Luigi, *studio* v. Corte d'Appello 7, *abit.* c. Princ. Oddone 29.
C)*Curtino Castagneri Edoardo, *studio* c. Vinzaglio 74, *abit.* c. Orbassano 119.
*Cuzzi Vincenzo, v. Montecuccoli 3.
*Dagasso Edoardo, v. Bertola 20.
*Dalmasso Angelo, v. delle Scuole 11.
*Damiani Cesare, v. Sant'Agostino 8, *abitaz.* v. Passalacqua 6.
C)*Daneo Edoardo, gran cordone ✻ e 🖃, v. S. Secondo 35.
*Danesino Cesare, 🖃, v. Cabotto 27.
Darbesio Luciano, v. Venti Sett. 30.
*Datta Gius., v. delle Scuole 11.
C)*Daviso di Charvensod nob. cav. Gaetano, v. Quartieri 2.
*De Agostini Mario, v. delle Scuole 9.
C)*De Antonio Felice, *uff.* v. Consolata 6. *abit.* v. Alpignano 4.
*Debenedetti Aless., v. Corte d'Appello 7.
*Debenedetti Vittorio, v. Accademia Albertina 3.
*Debenedetti Vitt., comm. 🖃, v. Conte Verde 2.
C)*Debernardi Gius., c. S. Maurizio 81.
*De-Bernardi Ludovico, *studio* v. Cernaia 6, *abitaz.* v. Papacino 3.
*De Feo Alberto, v. delle Scuole 13.
Delapierre Valentino, 🖃, v. Reggio 6.
*De Lauso Umberto, v. Perrone 10.
Del Corno cav. Ottavio, v. Garibaldi 46.
Delfino Severino, v. Cigna 13 e 15.
*Della Croce di Dojola nob. Vibaldo, via Lagrange 3.
C)*Della Porta cav. uff. Alessio, p. Savoia 6.
C)*Delmastro Bernardino Vinc., *studio* v. Fabro 2, *abit.* c. Re Umb.
*Delpiano Francesco, v. Garibaldi 31.
Denari-Ansaldi Gino, v. Am. Avogadro 19
*Depanis Gius., gr. uff. 🖃, v. Cernaia 1.
De Petro Cesare, v. Mazzini 1.
*Dessi Antonio, v. Assarotti 5.
C)*Dessi-Serra Gio. B., 🖃, v. S. Dalmazzo 15.

C)*Devecchi Cesare Maria, via Amedeo Avogadro 24.
De Vecchi Pellati conte Franco, corso Vitt. Em. II, 115.
C)*Diena prof. Giulio, c. Re Umberto 85.
*Dina Giacomo, v. Cernaia 6.
*Dionisotti-Casalone Emilio, v. Montevecchio 58.
Dogliotti Casimiro Luigi, comm. ✻, 🖃, v. Ospedale 28.
*Dogliotti Vinc., ✻, 🖃, v. Milano 2.
Druetti Vincenzo, ✻, 🖃, v. Assarotti 4.
*Ducloz Carlo, uff. 🖃, v. Corte d'App. 7.
Durand Gaspare, v. Luigi Mercantini 6.
*Durandi Jacopo, v. Bogino 13.
Durando Pier Dionigi, via Pietro Micca 15.
C)*Durante Stef., 🖃, v. S. Dalmazzo 11.
C)*Durelli nob. Gio., uff. ✻, 🖃, *abitaz.* v. Davide Bertolotti 2.
Dusnasi Edoardo, *uff.* v. Carlo Alb. 34, *abit.* v. Mazzini 7.
Elia Carlo, v. Garibaldi 23.
C)*Emprin Callisto, comm. ✻, 🖃, v. Cernaia 24.
C)*Enrico Gius., v. Brofferio 1.
C) Enrico Paolo, comm. 🖃, c. Vittorio Emanuele II, 76.
*Eusebio Lodovico, 🖃, v. S. Domenico 40.
*Fabbro Carlo, v. Genova 23.
Fabiani Filippo *studio* v. S. Agostino 1, *abitaz.* v. Alpignano 7.
*Falamischia Guido, c. Siccardi 5.
C)*Fano Eugenio, v. Juvara 1, *abitazione* v. Baretti 45.
Farina nob. Enr., 🖃, v. Giannone 5.
C)*Farinelli Principio, v. Juvara 3, *abitazione* c. Vitt. Em. II, 78.
*Fassio Giuseppe, p. S. Giovanni 8.
*Favero-Longo Gio., v. S. Dalmazzo 7.
*Fea Carlo (succ. avv. A. Moretti), via Siccardi 2.
*Fea Lorenzo, v. Porta Palatina 1.
*Federici Gius., v. Scuole 5.
C)*Ferrari Leonida, v. Botero 18.
Ferraris G. B., cav. uff. ✻, v. S. Quintino 34.
*Ferraris di Celle nob. Federico, 🖃, v. Cavour 5.
C)*Ferraris Vitt., 🖃, v. Cernaia 6.
*Ferreri Vittorio, v. Confienza 19, *abit.* v. Garibaldi 45.
Ferrero Adolfo, 🖃, v. Sagliano 4.
Ferrero Alfonso, v. Arsenale 6, *abit.* via Sant'Anselmo 1.
Ferrero Ant., v. Consolata 5.
Ferrero Candido, c. Valentino 11.
*Ferrero Giac. Ant., 🖃, v. Consolata 5.
*Ferrero Gio., *studio* v. Garibaldi 20, *abitaz.* v. Venti Settembre 50.
*Ferrettini Ernesto, v. Balbis 1.
Ferroglio prof. comm. Gaet., p. Statuto 3.
*Ferrucci Spartaco, *abit.* v. Sacchi 50, *studio*, v. Bellezia 7.
*Filippi Filippo, v. Orfane 16.
Filippi Luigi, v. Carlo Alb. 18.
C)*Fino Saverio, v. Scuole 11.
Fioretta Giuseppe, v. del Carmine 31.
*Fiorio Paolo, v. Juvara 3.
Fiorito avv. not. Gius. Maria, 🖃, *studio* v. Mercanti 30, *abitaz.* v. Cernaia 18.
C)*Floris-Thorel Lorenzo, v. Carmine 4.
C)*Foà Cesare, v. S. Massimo 44.
*Foà Emanuele, 🖃, c. Palestro 9.
Foa Ettore, v. Accad Albertina 42.
Folco Valerio, v. S. Dalmazzo 9.
*Fontana Mario, v. dei Mille 48.
*Formia Martino, c. Ferruccio 44.
*Fornaris cav. uff. Guido, v. Ospedale 58.
*Frola nob. Giovanni, v. Juvara 10
*Frola Mario, v. Giannone 3.
C)*Frola conte Secondo, G. C. ✻ e 🖃, senatore, v Juvara 10, p. 1.
*Frova Carlo Fel., v. Bertola 20.
Fubini Aless., 🖃, c. Re Umberto 42.
*Fubini Giorgio, v. S. Teresa 12.
C)*Fubini Vitt. Eman., v. Fabro 6. *abitaz.* v. Burdin 36.
*Gabri Vittorio, v. del Carmine 31.
Gabutti Tancredi, v. Bava 9.
*Gagliardi Leone, v. Manzoni 7.
*Gagliardino Amedeo Ett., v. Consolata 8.
*Galeazzi Gino, v. Siccardi 2.
*Gallenga Vincenzo, v. Fabro 3.
Gallia Pietro, v. Genova 11.
*Gallo Dom., v. Botero 8.
*Gallo Edoardo fuVin., v. Cassini 21.
Gallo Luigi, cav. uff. 🖃, c. S. Maurizio 81.
*Gallo Mario, v. Goito 5.
*Gallo cav. Vincenzo, c. Siccardi 4.
Galvagno Raimondo, v. Cibrario 22.
C)*Galvano Vinc., c. Oporto 51.
*Gamna prof. dottore Giovenale, via Cernaia 3.
*Gandiglio Sebastiano, 🖃, c. Oporto 36.
*Garbaccio Annibale, v. Villafranca 50.
Gargano Gio., v. Deposito 5.
C)*Gariazzo Luigi, v. Consolata 6, *abit.* c. Oporto 41.
Gariglio Luigi, v. Fabro 6, *abitazione* v. Franc. Lanfranchi 24.
*Garino Arturo Franc., *studio e abitaz.* v. Cernaia 6.
C)*Garizio Ettore Franc., v. Garibaldi 21.
C)*Garizio Gian Giorgio, v. Garibaldi 21.
C)*Garlanda Valerio, v. del Carmine 6.
Garneri Gius., v. Mercanti 6.
*Garola Fausto, v. Barbaroux 31.
C)*Garrone cav. Angelo, v. Bellezia 12.
Garrone Michele, v. Botero 8.
*Garzena Albino, p. Statuto 15.
Garzena Giulio, v. Garibaldi 47.
*Gasca Cesare Luigi, v. Papacino 8.
C)*Gasparini Giuseppe, v. Cernaia 34 e Rossini 3.
Gauthier Gioac., 🖃, v. Mercanti 3.
*Gay Cesare, v. Assarotti 7.

Gedda cav. Vinc., v. Botero 3, *abitaz.* v. Cavour 41.
*Genin Giulio, v. Giannone 5, *ufficio* v. Barbaroux 43.
*Gérard Alfredo, p. Statuto 5, *abitazione* p. Statuto 10.
*Gérard Gio. Ottavio, v. S. Chiara 34.
C *Gerardi Franc., v. Mercanti 2.
*Gerardi Renato, v. Mercanti 2.
Geri Albino, p. Statuto 11.
C *Gerini Virg., v. Garibaldi 38.
*Gernia avv. Carlo fu Gius., v. della Misericordia 1.
*Gherardini Plinio, v. S. Dalmazzo 9.
*Gherzi Paruzza Felice-Vicino, v. Giovanni Somis 12.
*Giacca Luigi Rod., v. Mercanti 6.
*Giaccone Luigi, v. Manzoni 6.
Giaj-Levra Ant., c. Vitt. Em. II, 76.
Giaj-Levra Pietro U., c. Siccardi 22.
C *Giani Romualdo, v. Cernaia 14.
Gianolio Piero, *abit.* v. Sagliano 4.
Gianone Angelo, v. Garibaldi 46.
C *Gilardone Augusto, ☎ c. Vinzaglio 12.
*Gillio Guglielmo, v. Juvara 18.
C *Ginatta Domen., v. Sacchi 26.
*Gioannini Alb., v. Quattro Marzo 14.
*Gioda Camillo, v. Assarotti 9.
*Giordanino Felice, *studio* v. Viotti 2.
*Giordano Alessio Gius., v. Genova 15.
*Giordano Carlo Vincenzo, ☎, v. Barbaroux 31, *abit.* v. Amer. Vespucci 33.
*Giordano Cesare, v. Genova 15.
*Giordano Gius. di Luigi, ☎, v. Carlo Alberto 1.
C *Giordano Giuseppe fu Franc., ☎, via Barbaroux 31, *abit.* v. Montecuccoli 2.
C *Giordano grand'uff. Luigi, v. Genova 15, *abit.* c. Vitt. Eman. II, 71.
C *Giordano Luigi fu Pietro, uff. ☎, via Carlo Alberto 1.
*Giretti Gino, c. Vinzaglio 5.
*Giusiana Enrico Mich., v. Belfiore 10.
*Goggi Aless., *studio* v. Venti Sett. 60.
Goggia Luigi, v. Venti Sett. 30.
*Gonella comm. Alberto, v. Arsenale 14, *abitaz.* v. Silvio Pellico 31.
C *Goria Gatti Cesare, uff. ☎, v. Botero 16, *abit.* c. Vinzaglio 24.
Gotteland Alb., v. Magenta 35 *bis.*
*Gramegna Enzio, v. Gropello 11.
*Grandis Domenico, p. Consolata 5.
*Grassis cav. Carlo, v. S. Agostino 2.
*Graziani Graziano, p. Statuto 12.
*Gribaldo G. B. Raimondo, v. Nizza 13.
*Griffa Francesco, p. Consolata 5
*Griglio G. Amilc., v. S. Chiara 15.
*Grignolo Augusto, v. Milano 1.
*Grisone Attilio, v. Consolata 8.
*Griva cav. Francesco, v. Milano 1 e v. Cernaia 24.
Grosso Eugenio, v. Garibaldi 20, *abitazione* v. Venti Sett. 58.
*Grosso Fernando, v. Assarotti 5.
Guagno Guido, *studio* v. Carmine 6, *abit.* v. Princ. d'Acaja 22.
Guaita Gaetano, v. Bertola 24.
Guaschino Carlo, ☎, p. Statuto 4.
*Guglielminetti Filippo, via S. Dalmazzo 7.
Guidetti Serra Carlo, v. Finanze 7
*Guillot Gius., v. Cernaia 25.
*Guiso Nicolò, v. Alfieri 22.
*Gunzi Gius., v. Garibaldi 53.
*Inardi Angelo, v. S. Chiara 19.
C *Ingaramo Alessandro, v. Bertola 47.
Ingaramo Vitt., v. Bertola 47.
C *Invrea nob. Francesco, v. Perrone 10 e corso Duca di Genova 27.
*Jannaccone Edoardo, corso Dante 30 (Fabbr. Autom. Fiat).
*Jocteau bar. Carlo Alb., c. Vittorio Emanuele II, 101.
Laguzzi Giacomo, v. Consolata 3, *abitazione* c. Valentino 11.
*Lamberti Alberto, v. Rossini 14.
C *Lanino cav. Edoardo, v. Vinc. Vela 27.
Lanza Gius., c. Siccardi 35.
*Lanza Silvio, v. Botero 16.
Lanza Vitt., v. Crimea 4.
*Lanzavecchia Romual., v. S. Secondo 3.
*Lattes Giulio, v. Bertola 24.
*Lettel Vitt., v. Alberto Nota 3.
C *Levi Abramo, v. Barbaroux 1.
C *Levi Costanzo, v. S. Dalmazzo 9 e via Robilant 3.
Levi Edmondo, v. Princ. d'Acaja 9.
C *Levi Israel, v. Venti Settembre 48.
C *Levi Leone, v. Garibaldi 10.
Levi Oreste, v. Duchessa Jolanda 27.
Levi Ugo, v. Fabro 2.
C *Levi Vittorio, v. S. Teresa 11, *abitazione* v. Papacino 4.
*Levratto Luigi, v. Cernaia 6.
*Libois Eugenio, v. Vassalli Eandi 9.
*Lingua Giovanni, v. Garibaldi 18.
Locatelli Giuliano, via Orfane 6 e via Carlo Alberto 36.
C *Lombardi Gio., *studio*, v. Garibaldi 45, *abit.*, v. Amedeo Avogadro 26.
*Lombardi Gio. Vincenzo, v. Botero 14.
*Lorenzoni Mario, v. Mercanti 2.
*Lorio Felice, v. Scuole 10.
C *Losana cav. Cesare, v. Barbaroux 29, e v. S. Dalmazzo 7.
Losano Alessandro, v. Genova 2, p. 2.
*Lupo Piero, v. Scuole 9.
*Lurgo Cesare G., v. S. Tommaso 6.
*Luzzati cav. Marco Guido, v. Stampatori 4
Macario cav. Vincenzo, c. Casale 6.
*Maccari Luigi, v. Garibaldi 31.
*Madon Edoardo, v. Gio. Prati 1.
*Maffiodo Domenico, v. Bellezia 7.
*Malinverni Ferdinando, v. Beaumont 8.
*Malinverni Luigi, *studio* v. Fabro 6, *abitaz.* v. Princ. d'Acaja 5.
*Malinverni Ottavio, v. Montecuccoli 2.

Mallé Mario, v. Ponza 3.
*Mamini Candido Attilio, p. Consolata 5.
*Manara Teodoro, v. Consolata 3.
*Manassero Dom. succ. ad Airaldi O., p. Statuto 10.
*Manelli Paolo Carlo, v. Consolata 8, *abit.* v. Susa 23.
*Mantelli Dalmazzo, v. S. Dalmazzo 16.
*Mantelli Luigi Alb., v. S. Dalmazzo 16.
*Manzini prof. Vincenzo, comm., ☎, v. Giannone 1.
*Marangoni comm. Alessandro, p. Solferino 22, *abitaz.* c. Re Umberto 8.
*Marangoni Carlo, p. Solferino 22, *abitazione* c. Re Umberto 8.
Marazio Gio., v. Mazzini 52.
*Marazzani Roberto, v. Juvara 18.
C *Marchelli Ambrogio v. Cernaia 24.
*Marchini Carlo Vinc., v. Garibaldi 20.
Marchisio Ed. Amed., v. Maria Vitt. 42.
*Marchisio Giovanni, via Consolata 1, *abitaz.* v. Aurelio Saffi 14.
C *Marcone Gius., v. S. Dalmazzo 16.
*Marenco conte Carlo, v. Lagrange 3.
*Margary cav. Onorato, v. Garibaldi 38.
C *Marini nob. Leone, v. Corte d'Appello 9.
*Maritano Lor., v. delle Scuole 8.
*Marro Gius., v. Scuole 5.
*Marsengo-Bastia Vitt., v. Lamarmora 35.
*Martelli Ferdin., v. Stampatori 6.
*Martinengo Gio. Virgilio, v. Sebastiano Valfrè 16.
*Martinetti Franc., v. Consolata 5.
Martini Giacinto, c. Francia 91.
*Masenza Arturo, c. Francia 19 *bis.*
*Massa-Saluzzo Ces., v. Matteo Pescat. 7.
*Massaza Gabriele, v. delle Scuole 15, *abitaz.* v. S. Donato 20.
*Massaza Teonesto, v. delle Scuole 15.
*Mattirolo Piero, v. Milano 2.
*Mattone Luigi Paolo, v. Venti Sett. 4.
*Mazza Enrico, v. Mercanti 2
C *Mazzarelli Pier Giac., v. Fabro 8 *bis.*
C *Mazzucchelli Enr., *abitaz.* p. Statuto 14, *studio* v. S. Domenico 28.
Mellusi cav. Vinc., Gall. Subalpina, *abitaz.* v. Pio Quinto 9.
C *Mennyey Gio. succ. a Cerruti Tancredi, v. Carmine 4.
*Mensio Paolo, v. S. Teresa 11, *abitaz.* v. Bertola 37.
*Mercandino Ern., v. Pietro Micca 17.
Mercenati G. Raffaele, v. Plana 9.
*Micca Oreste, v. Barbaroux 43, *abitazione* v. Agost. Lauro 18.
Migliardi Rinaldo, v. Ett. De Sonnaz 4 e v. Barbaroux 31.
*Mijno Ulrico, v. Barbaroux 6.
*Milanesio Gio., v. Garibaldi 40.
*Minetto Ettore, v. Bertola 24.
*Minoglio Gius., v. S. Tommaso 29.
*Minoli Edgardo, v. Montevecchio 22.
Miretti Ern., v. S. Franc. da Paola 10 *bis.*
*Mocagatta Luigi, v. Mercanti 17.
C *Mocagatta cav. Vinc., v. Mercanti 17.
C *Moglia Gius., c. Regina Margh. 167.
*Mogna Mario, v. Meucci 2.
Molar Gio., *studio*, v. Bellezia 5.
*Molinari cav. uff. Vittorio, v. Maria Vittoria 52.
C *Mollard Emilio, v. Assarotti 10.
C *Momigliano Adolfo, v. S. Domenico 34.
*Momigliano Aless. v. Genova 1, *abit.* v. dei Mille 20.
*Momigliano Arturo, v. S. Teresa 11.
Momigliano Silvio, v. Mercanti 18.
*Monateri Ettore, v. Genova 21.
*Mondino Giacinto, v. Garibaldi 28.
*Mongini Giulio, v. Perrone 5.
Monticelli Carlo, v. Lagrange 21.
Montiglio cav. Erminio, corso Vittorio Emanuele II, 37.
Morandi Eugenio, v. S. Quintino 19.
*Mosca Rinaldo, v. Pietro Micca 15.
C *Moscone Ettore, v. Bertola 23.
*Mossa Renzo, c. Re Umberto 75.
*Mosso Achille, v. Genova 20.
*Mosso Carlo, *studio* v. Pietro Micca 9, *abitaz.* c. Oporto 35.
C *Motta Gius. uff. ☎, v. Carmine 1 e v. Scuole 4.
C *Mottura Emilio, ☎, p. B. V. Angeli 2.
C *Mottura Enr. Carlo, uff. ☎, p. B. V. degli Angeli 2.
C *Muggio Luigi, v. Mercanti 18.
Musante Stefano, comm. ☎, via San Anselmo 28.
*Musso Lorenzo, v. S. Anselmo 19.
*Nasalli-Rocca Franc., v. Arsenale 10.
*Nasi Michele, v. Scuole 13.
C *Navassa Pietro, uff. ☎, v. Goito 4 e Barbaroux 20.
C *Negretti Felice, v. Bertola 24.
*Negri Cesare, c. Re Umberto 37.
Negri nob. Gius., ☎, v. Ett. Sonnaz 14.
*Negri Giuseppe, v. S. Teresa 19.
*Negro Att. di Gio., v. Brofferio 1.
*Negro Gio., ☎, v. S. Dalmazzo 15.
*Nicola Adolfo, c. Oporto 38.
Nicolay Aless. Mario, v. Davide Bertolotti 3 e v. Stampatori 6.
Nissim Guglielmo, v. Orfane 5, p. 1.
*Nizza Arturo, v. Pietro Micca 4.
C *Novara Gius., v. Mazzini 29.
*Novarino Gius., v. Botero 8.
Nuccio Arrigo, v. Mercanti 19.
C *Obert Ettore, ☎, v. Mercanti 16.
C *Oberti Carlo, v. del Carmine 4.
C *Occelletti Carlo, p. Castello 15.
C *Oggero Ant., v. Garibaldi 37.
C *Olivetti Gino, ☎, v. Assarotti 11, *abitaz.* v. Ottavio Revel 20.
C *Olivieri Alb., ☎, v. Maria Vittoria 6.
C *Omodei Pier Attilio, v. Assarotti 9.
*Operti Guido, *studio* c. Vinzaglio 5, *abitaz.* v. Romani 8.

*Oreglia Ant. Pietro, v. Genova 22 *uff.* v. Orfane 16.
C)*Orsi Gius., comm. ✉, c. S. Martino 10.
Ottolenghi Camillo, c. Re Umberto 52.
Ottolenghi prof. Emilio, *abitaz.* v. Villa della Regina 14.
C)*Ottolenghi Ernesto, v. Assarotti 9.
*Ottolenghi Gius., *uff.* c. Vinzaglio 5, *abitaz.* v. Bogino 1.
*Ottolenghi Gustavo, p. Lagrange 1.
C)*Ovazza Leone, v. Botero 16, *abit.* c. Oporto 2.
*Pagani Leopoldo, v. Sacchi 2.
*Pagliuzzi Aless., v. Perrone 2.
Pais Luigi, v. Cernaia 6.
*Palazzi Amedeo Giac., ✉, v. Plana 5.
*Palazzo Mario, v. Giulio 8.
C)*Palberti comm. Rom., v. Consolata 8.
C)*Paniè Felice, comm ✉, v. Consolata 1.
*Paoletti Fed., ✉, v. Corte d'Appello 9 e v. S. Agostino 7.
C)*Paoletti Pier Ang., ✉, v. Genova 11.
*Paoletti Secondo, ✱, ✉, c. Vinzaglio 25.
*Paolini Gius., ✉, v. S. Tommaso 6.
*Parato Carlo Gius, uff. ✱, comm. ✉, v. Montecuccoli 4.
C)*Parato Ern., uff. ✉, v. Montecuccoli 4.
*Parvopassu Giacomo, v. Pietro Micca 8. *abitaz.* v. dei Mille 2.
C)*Pasquali Ernesto, v. Garibaldi 59.
Pasquario cav. Vitt., casc. Ciattigliera (Lingotto).
C)*Pateri Gio., ✉, v. Andrea Doria 2.
*Pavarino Luigi, via Cernaia 6, *abitazione* v. Balbis 4.
*Pavesio Carlo, ✉, v. Corte d'Appello 22.
Pavesio Zaverio, v. Venti Settembre 67, *abitaz.* v. S. Maria 4.
*Pecco Basilio, via delle Scuole 11, *abit.* v. Cibrario 12.
Pellegrini Maur., ✉, c. Duca Genova 35, *studio* v. Montevecchio 38.
*Pelliecciotti Eugenio, p. Castello 18.
*Pelucchi Aless., v. Garibaldi 39.
*Penati Gio., v. Garibaldi 46.
Peola Vittorio, v. Princ. Tommaso 21.
Peracca Alfredo, ✉, v. S. Anselmo 6.
*Peraldo Matton Pietro, c. Moncalieri 5.
*Percival Carlo, v. Assarotti 5.
*Peretti Valerio, *ufficio* v. Barbaroux 6, *abitaz.* p. Statuto 4.
C)*Perino Giacinto, v. Bellezia 15.
*Perlo Felice Vittorio, v. S. Dalmazzo 15.
*Peronino Cesare, v. S. Dalmazzo 6.
*Perroni Roberto, v. Corte d'Appello 22.
Pettazzi cav. Paolo, v. del Carmine 4.
Peyrani Gio., ✱, comm. ✉, v. Carlo Alberto 3.
C)*Peyrot Eligio, comm. ✉, v. Fabro 2.
*Pezza di Pavignano Francesco, ufl. ✉, via Bellezia 17.
*Pia Luigi, v. Garibaldi 13, *abitaz.* via Venti Settembre 64.
*Piacenza Luigi Gius., v. del Carmine 31
Piccini Pietro, v. Bonafous 2, *studio* v. Finanze 7.
C)*Piccinini Pietro, v. Botero 16, *abit.* v. Maria Vittoria 23.
*Piccione Filippo, v. Mercanti 16.
C)*Pich Carlo, uff. ✉, v. Venti Sett.
*Pilleri Felice, v. Sebastiano Valfrè 14.
Piola Giacomo, v. Davide Bertolotti
*Pissavini Luigi, v. Corte d'Appello
Pistarini Giacinto, ✱, ✉, v. Sebastiano Valfrè 14.
*Pittarelli Giacomo, v. Stampatori
*Pochintesta Angelo, v. Barbaroux *abit.* v. Venti Settembre 11.
C)*Poddigue Gius., p. Savoia 4.
C)*Poggi Ettore, ✉, v. Carmine 6.
*Poggio Aldo, c. Vittorio Eman. II,
Poli Aless., v. Garibaldi 40.
*Poli Giacomo, v. Assarotti 5.
C)*Poli Gio., v. Deposito 9.
Pollotti Augusto, v. S. Secondo 37.
*Poma Enzo, *ufficio*, v. Giannone 1, *abitaz.* v. Donati 12.
C)*Ponchia Franc, v. Fabro 8 *bis*.
*Ponteri Arnaldo, v. Gio. Prati 1.
C)*Porro Evasio, v. Assarotti 4.
*Porrone Carlo di Gio., v. Cernaia 36.
C)*Porrone cav. Gio., v. Cernaia 46.
C)*Porrone Innocente, v. Cernaia 46.
C)*Portalupi Massimo, v. Amedeo Avogadro 9 *bis*.
C)*Porzio Adolfo, nello *studio* Abelli, via Garibaldi 28, p. 2.
*Pozzo Marco, gr. uff. ✱ e ✉, v. Consolata 1.
*Praj Ireneo, v. Valeggio 18.
*Prandi Gustavo, v. delle Orfane 2
Prassone Luigi, v. Gius. Pomba 4.
*Pratis Vittorio, c. Vitt. Eman. II. 65.
Prato Ambrogio, ✱, comm. ✉, via Scuole 9, *abit.* v. Cernaia 30.
Prato Ant., v. delle Scuole 9.
Prato Gio. Mario, v. Cernaia 30.
*Prato Gius, v. Bertola 37.
Prato Gius., ✉, di Ambr., v. Bogino 4.
C)*Prato Lodovico, v. del Carmine 31
Pregno Manlio, v. Cibrario 14.
Prielli avv. Secondo, v. S. Tomm
*Primatesta Natale, v. Bellezia 7.
*Protto Mario, v. Sacchi 38.
*Pucci Roberto, v. Bogino 23.
*Pugliese Livio, c. Re Umberto 6
*Pugliese Mario Em., v. delle Scuole 9.
*Pugliese Vittorio, di Gius., v. Montecuccoli 2.
*Pugliese Vitt. di Leone, v. Milano 30.
*Quaglia Orazio, v. Juvara 18.
Racca Marcellino, v. Venti Sett. 11
*Ragazzoni Rocco, p. Carlo Felice 12.
*Raineri Maurizio, v. Perrone 3.
*Raineri Spirito, v. Perrone 3.
*Rambosio Vincenzo, v. S. Teresa 11. *abit.* v. Cassini 22.
*Rappis Ignazio, v. Carmine 6.

C)*Rastelli comm. Gio., v. Botero 14.
C)*Ravasenga Luigi, v. Orfane 6.
*Ravetta Arnaldo, v. Orto Botanico 8.
*Razzini Carlo, v. Consolata 7.
*Re Fausto, v. dei Mille 35.
*Regis Ant., v. delle Orfane 5.
*Remondini Adolfo, c. Vinzaglio 4.
*Repaci Franc., v. Cernaia 6.
Revelli cav. Michelang., c. Oporto 40.
*Reyneri Luigi fu Carlo, ✉, v. Misericordia 3.
*Riberi Gio. Batt., v. Mercanti 2.
*Ribotti Vinc., v. Cavour 5.
*Ricca-Barberis Mario, c. Vitt. Em. 36.
*Ricchiardi cav. uff. Francesco, v. Corte d'Appello 9.
Ricci cav. Gian Franc., p. Carlo Em. II, 9.
*Richelmy Piero, grand'uff. ✉, v. dell'Ospedale 20.
*Richetti Alberto, v. Consolata 1.
*Richetti Filiberto, v. Genova 3.
*Richetto Gio., v. Bellezia 16.
*Righini di Sant'Albino nobile Carlo, p. Statuto 10.
*Rimini Cesare fu Luigi di Cesare, via Cernaia 3.
*Rinaudo Paolo C., c. Vitt. Em. II, 84.
Ripa di Meana march. Gualfredo, via S. Dalmazzo 7.
*Rippa Bernardo, ✉, v. S. Dalmazzo 15, *abit.* v. Montecuccoli 9.
*Risso Alberto, ✉, v. Amedeo Avog. 11, *studio* v. Quattro Marzo 5.
*Risso Silvio, v. Quattro Marzo 5
*Rittà Domenico, v. Goito 17.
Riva e Carosso, v. Stampatori 6.
*Riva Luigi, v. Stampatori 6.
Rivera Giuseppe, *ufficio* v. Milano 14, *abitaz.* v. Giusti 4.
Rizzetti Enrico, ✉, c. Giov. Lanza 76.
*Robiolio Piero, v. Fabro 6, *abit.* via Perrone 3.
*Robiolio Vittorio, v. Consolata 7.
Roccarino Maurizio, c. Valdocco 19.
*Rodella Carlo, v. Siccardi 1, *abit.* via Meucci 2.
*Rodina Edgardo, v. Cibrario 13.
Roggeri Carlo, v. Barbaroux 1.
*Roggero Alberto, v. Mercanti 16, *abitazione* p. Solferino 3.
Roggia Attilio, v. S. Agostino 1, p. 2.
Roggieri Camillo, v. Genova 18.
Roggieri Carlo Felice, v. Perrone 2.
Roggieri Carlo Mario, ✉, v. Consolata 2.
Roggieri Mario, v. Consolata 2.
Roggiero Pier Carlo, comm. ✉, v. Po 4.
Rol Vitt., v. S. Teresa 9, *abit.* v. Venti Settembre 12.
Rolando Luigi, v. Alfieri 24.
Rolfini Alfredo, v. Genova 15.
Rolfo Federico, *studio* v. Corte d'Appello 11, *abitaz.* c. Palestro 5.
Rollè Ant., p. S. Giovanni 9.
Rollino Eligio, v. S. Maria 3.
Rosano Lorenzo, v. Bellini, 6.
*Rosina Carlo, v. Saluzzo 45.
Rossi Carlo, v. S. Quintino 25.
Rossi Bruera Ett., ✉, c. Vitt. Em. II, 24.
*Rossi Eugenio, v. S. Dalmazzo 16.
*Rossi Ottavio, v. delle Scuole 4.
C)*Rossi Pietro, c. Valdocco 1.
*Rossi conte Teofilo, gran cordone ✱ e ✉, v. Gius. Pomba 1.
*Rossi Ugo, c. Vitt. Eman. II, 123.
C)*Rosso Alberto, v. Boucheron 4.
*Rosso Bartolomeo fu Bernardo, v. San Dalmazzo 3.
C)*Rosso Cesare, c. Vinzaglio 96.
C)*Rossotti Gius., p. Statuto 3.
*Rovasenda di Rovasenda conte Aless., cav. di gran croce ✉ e grand'uff. ✱, senat. del Regno, c. Vitt. Eman. II, 32.
C)*Roz Pietro Vinc., v. Corte d'Appello 11.
C)*Ruata Franc., v. Garibaldi 13, p. 2.
*Sabbione Baldassare, v. S. Chiara 15.
C)*Sabbione Venanzio, comm. ✉, via S. Chiara 15.
*Sacerdote Alberto, v. Valeggio 26.
Sacerdote Angelo fu Emilio, via Valeggio 6.
*Sacerdote Eman. di Vitt., c. Siccardi 51, *studio* v. Consolata 1.
*Sacerdote cav. Federico, c. Vittorio Emanuele II, 85.
C)*Sacerdote Rodolfo, v. S. Tommaso 29.
*Sacerdote comm. Salv., c. Vinzaglio 7.
*Sacerdote Vittorio, v. S. Tommaso 29.
*Sacerdote Vittorio, c. Siccardi 51.
C)*Sachero Melchiorre, v. Garibaldi 20.
*Saint-Amour di Chanaz Paolo, via Belfiore 19.
*Sales Placido, v. Bellezia 11.
C)*Salvadori di Wiesenhoff Giovanni, via della Consolata 3.
C)*Salvago Pietro, p. Statuto 3.
C)*Saragat Gio., v. Quattro Marzo 5, p. 2.
*Sardi Gius., v. Amedeo Peyron 22.
C)*Sarfatti prof. Mario, v. Garibaldi 33.
*Sarti Gius., ✱, ✉, v. Po 1.
*Satta Sarrino, v. Fabro 6.
*Sauli d'Igliano Ludovico, v. Orfane 2, *abit.* c. Valentino 40.
C)*Savi Benedetto, v. Pietro Micca 17.
*Sazia Giacomo, v. Barbaroux 20.
Sbarbaro Mario, ✉, v. del Carmine 2, p. 3.
*Scala Stefano, v. Princ. Amedeo 26.
*Scalvino Cesare, v. Bellezia 16, *abitazione* c. Reg. Margherita 194.
*Scalvino Gio., v. Botero 3, *abit.* corso Reg. Margherita 194.
*Scassa Alfonso, v. della Consolata 8.
*Scigliano Enrico, v. Garibaldi 18.
*Sciolla-Lagrange Pusterla Paolo, via Ormea 37.
*Sciorati Cleto, v. Botero 12.
*Scotti Massimo, v. delle Orfane 2.
Scrimaglia Cesare, comm. ✉, via Gioberti 70.

C)*Segre Carlo, c. Siccardi 4.
Segre Edoardo, v. Stampatori 6.
C)*Segre Napoleone, v. Ospedale 10.
C)*Sella G. B., ☎, v. della Misericordia 4.
C)*Sertorio Gio., v. Amed. Avogadro 24.
*Sertorio Luigi, v. Amed. Avogadro 24.
*Sertorio Mario, v. Amed. Avogadro 24.
C)*Simondetti Alfredo, via Assarotti 7, *abit.* c. Vinzaglio 24.
*Simondetti Mario, via Assarotti 7, *abit.* c. Vinzaglio 24.
C)*Sincero Costante, v. Consolata 5, *abitazione* v. S. Chiara 32.
*Sinigaglia Giorgio, c. Palestro 9.
*Siravegna Enrico, p. Statuto 15.
*Sola Guido, v. Assarotti 3.
*Sola Riccardo, v. Assarotti 3.
C)*Solaro Raffaello, ☎, c. Vitt. Em. II, 95.
Solaro di Monasterolo Enrico Em., via Consolata 3.
C)*Soldati Giulio, v. Bogino 12, *studio* v. Misericordia 4.
*Spada Emanuele, v. Pr. Amedeo 13.
C)*Spanna cav. Gius., v. del Carmine 35.
*Stella Enrico, v. Sagliano 1.
Stratta Tancredi, c. Palestro 9.
C)*Strolengo Vitt., ☎, c. Oporto 46.
Stura Carlo, c. Vitt. Em. II, 76.
*Tabusso Secondo, *studio* v. Assarotti 4.
*Tamagnone Pier Domen., c. Oporto 53.
C)*Tanda Augusto, v. Fabro 3, *abit.* via Cernaia 42.
Taraglio Luigi, v. della Rocca 20.
Tavallini Iginio, p. Cavour 10.
*Tavella Ugo Marcello, via Corte d'Appello 11.
C)*Tedeschi comm. Fel., *studio* v. Consolata 1, *abit.* c. Vitt. Em. II, 73.
*Tedeschi Mario, *studio* v. Consolata 1, *abitaz.* c. Vitt. Em. II, 73.
*Telesio Giacomo, v. Campana 7.
Teppa Luigi, v. Deposito 9.
*Tessiore Edgardo, p. Carlo Em. II, 9.
Testa Gio. Marco, v. Stampatori 6, *abit.*, v. Sacchi 24.
C) Testa Pietro Luigi, v. Gio. Prati 1.
*Testore cav. Pietro, v. Botero 3.
Tiranti prof. Vittorio, Univ. di Pisa e Urbino.
*Tiranty Umberto, v. Garibaldi 59.
*Todde Giuseppe, v. Orfane 2, *abit.* via Passalacqua 10.
*Toesca di Castellazzo prof. Carlo, corso Siccardi 7, *abit.* c. Oporto 40.
Toesca di Castellazzo Pompeo, v. Barbaroux 34, *abit.* v. S. Francesco da Paola 13.
C)*Tommasi Giulio, v. Garibaldi 40, *abit.* v. Assarotti 11.
*Ton Ferruccio, v. S. Teresa 19.
*Tonincca G. B., v. S Chiara 15.
Torazza Gaspare, ☎, v. Garibaldi 8, p. 2.
Torchio Giacomo, v. Milano 16.
*Torigliani Alberto, v. Juvara 1.
*Tornari Giorgio, v. Corte d'Appello 7.
Torrero Alberto, v. Massena 9
*Torrigiotti Maurizio, v. Cernaia 46.
Toselli Giovanni, v. Boucheron 9.
C)*Tovegni Feder., uff. ☎, v. Pietro Micca 20, *abitaz.* v. Ottavio Revel 17.
C)*Tovo Alfredo, v. delle Orfane 8.
Treves Ettore, v. Carlo Alberto 35.
C)*Triccò Mario, p. Statuto 10.
*Triulzi Alessandro, v. Consolata 8.
Trojano Lodovico, c. Valentino 40.
C)*Trotti Ardingo, ☎, v. Thesauro 2.
C)*Turbiglio comm. Franc., v. Balbo 39.
*Turletti Ern. Umberto, v. dei Mille 9.
*Turletti Michele, v. dei Mille 9, *abit.* v. S. Domenico 49.
C)*Ugo Giacomo, v. Saluzzo 15.
*Urani Edoardo, *studio* p. Solferino 6, *abitaz.* v. Perrone 5.
Vaccarino Mario, c. Duca di Genova 57.
*Vacchetta Edoardo, v. Bellavista 8.
*Vaglienti Augusto, p. Vitt. Em. I, 10.
*Vallero Gius. Amedeo, c. Siccardi 7.
*Valli Aless., v. S. Anselmo 8.
Vallò dott. Gius., v. Lagrange 21.
*Varaglia Gino, v. Montecuccoli 4.
*Varese Angelo, v. Carmine 8.
*Vaudetti Ernesto F., v. Venti Sett. 87.
*Vaudetti Lodovico, ☎, v. Venti Settembre 87.
*Vaudetti Oreste, v. Santa Chiara 34.
*Vecchietti Pietro, v. Cernaia 6.
*Vercellana Marcellino, v. Bellezia 7.
Vercellone Camillo, v. Sacchi 20
Vercellone Silvio, c. Vinzaglio 32.
Vercellotti comm. Giov., v. Schina 5.
*Vigliardi Carlo, v. delle Orfane 29.
Vigliardi Diodato, v. delle Orfane 29.
C)*Viglino Pompeo, G., via Assarotti 7.
*Vigna cav. Vincenzo, v. S. Dalmazzo 7.
C)*Vignolo Lutati Carlo, ☎, v. Mercanti 17.
*Vigo Luigi, v. Ospedale 45.
*Villa Angelo, v. Barbaroux 38.
C)*Villa Fausto, ☎, v. S Domenico 1.
*Villa Filippo, c. Vitt. Em. II, 68.
*Villabruna Bruno, v. Corte d'Appello 9.
*Villavecchia Celestino, v. Garibaldi 17.
*Vinardi Alfredo, ☎, v. Papacino 8.
*Vita Dattolo Aldo, v. Fabro 2.
C)*Vitalevi Moise, c. S. Martino 1.
C)*Vitelli Gio. di Gerol., c. Siccardi 15, *abit.* v. S. Quintino 23.
Voena comm. Pietro, v. Amedeo Avogadro 26.
*Voli cav. uff. Gio., c. Vitt. Em. II, 19.
*Volino Gius., *studio* v. delle Scuole 1, *abitaz.* v. Amedeo Peyron 16.
C)*Zacco Pietro, ☎, v. Garibaldi 22, c. S. Martino 5.
*Zani del Frà Mario, v. della Rocca 23.
*Zanna Federico, v. Valperga Caluso 8.
*Zanone Nestore, v. Assarotti 3.

Zavattaro Raffaello, *studio* p. S. Gio. 8, *abitaz.*, v. Accad. Albertina 32.
C)*Zenone Carlo Em., v. Perrone 5.
*Zini nob. cav. Lamberto, v. Alfieri 24.
*Zo Mario, v. Botero 14.
*Zoppetti Riccardo, p. S. Martino 5.
Zurletti Angelo, v. Fabro 8.

Consiglio di disciplina dei Procuratori.

Via San Domenico 13.

Presidente

Bozzolo avv. Tancr., v. Corte d'Appello 9.

Segretario

Zini avv. cav. nob. Lamberto, v. Alfieri 24.

Tesoriere

Buffa di Perrero avv. nob. Alessandro, p. Savoia 4.

Consiglieri

Costantino avv. Pietro, v. Orfane 6.
Frova avv. Carlo Felice, v. Bertola 20.
Gérard avv. Alfredo, p. Statuto 5.
Pecco avv. Basilio, v. Scuole 11.
Piccinini avv. cav. Pietro, v. Botero 16.
Porzio avv. Adolfo, v. Garibaldi 28.
Risso avv. cav. Alberto, via Quattro Marzo 5.
Rodella avv. Carlo, v. Siccardi 1.
Sachero avv. Melchiorre, v. Garibaldi 20.
Sertorio avv. Gio., v. Amedeo Avogadro 24.
Tovo avv. cav. Alfredo, v. Orfane 8.

Impiegato di segreteria

Allisio Gio., ☎, maggiore nella riserva, v. Barbaroux, 38.

Orario della Segreteria
Dalle 9 alle 11,30 e dalle 15 alle 16,30.

Procuratori.

☞ Conforme l'art. 3 della Legge professionale ed alle disposizioni della Superiore Autorità sono designati nel presente Albo col titolo di **Avvocato** unicamente coloro che per quanto consta al Consiglio di disciplina sono inscritti nell'Albo degli Avvocati, e gli altri col titolo di **Dottore.**

Abbati avv. Luigi, ☎, v. Assarotti 10.
Abrate dott. Sebastiano, v. Bellezia 11.
Accossato dott. Filippo, v. Garibaldi 31.
Acuto dott. Pietro, p. Castello 15, *abitazione* v. Boucheron 4.
Aghina Giulio, v. Cernaia 22.
Aglieta avv. Savino, v. delle Scuole 11.
Agostini avv. Omero, v. delle Scuole 9.
Alassio avv. Natale, p. Statuto 5.
Albenga Siro, v. Stampatori 6.
Albertazzi dott. Edmondo Marco, v. Alberto Nota 3.
Albertini dott. Paolo, v. Misericordia 3.
Algostino dott. Bern., v. Ettore De Sonnaz 7.
Algostino avv. Pier Franc., v. Fabro 8 *bis*.
Allamandola dott. Vitt., c. Siccardi 53.
Allemandi avv. Pietro, v. delle Scuole 9.
Allora avv. Ugo, v. Quattro Marzo 7.
Alsona avv. Italo, ☎, v. Assarotti 4.
Amede dott. Achille, v. S. Agostino 6.
Amerio dott. Alfonso, c. Vittorio Emanuele II, 6 (oltre Po), *studio* c. Siccardi 7.
Amerio avv. Maggiorino, ☎, v. Mercanti 16, *abit.* v. Assarotti 15.
Ammirata dott. Pier Luigi, corso Regina Margherita 194.
Amprimo avv. Oreste, v. Garibaldi 18.
Andreoni dott. Aldo, v. Arcivescovado 1 *A*.
Angonoa avv. Enr., v. Princ. Tommaso 4, *studio* v. Vittorio Amedeo II, 6.
Ansaldi avv. Ernesto, v. Garibaldi 57.
Ansaldi dott. cav. Feder., p. Vitt. Em. I, 21.
Apostolo avv. Lorenzo, v. Bertola 37.
Appiano avv. Umberto, p Solferino 6.
Arduino avv. Marcello, ☎, v. Milano 16.
Argan avv. Giulio, v. Boucheron 9.
Armandis avv. Cesare, v. Pietro Micca 9, *abit.* c. Re Umberto 30.
Armandis dott. Ernesto Umb., c. Vittorio Em. II, 111 e *studio* v. Garibaldi 38.
Arnò avv. prof. Carlo ☎, v. S. Anselmo 24.
Artale-Alliata dott. Pietro, ☎, via Garibaldi 37.
Artom dott. Alberto, v. S. Chiara 15.
Artusio dott. Bartolomeo, v. Juvara 20.
Asinari dott. Vittorio, v. Gius. Pomba 4.
Asselle avv. Franc., v. S. Quintino 19.
Astesiano avv. Alfredo, v. Milano 2.
Avenati-Bassi avv. Pietro, via Montecuccoli 3.
Bachi dott. Aldo, v. Juvara 1, *abitaz.* via S. Secondo 19.
Bachi avv. Emilio, v. Assarotti 11.
Badalla dott. cav. Mario Secondo, via Botero 3.
Baer avv. Errico, v. Montecuccoli 2.
Balbiano dott. Gaetano Alberico, via del Carmine 6.
Balbo di Vinadio avv. Prospero, v. Orfane 2.
Baldioli-Chiorando avv. Vincenzo, via Lagrange 29.
Ballocca avv. Guido, v. Corte d'Appello 11.
Baravalle avv. Carlo, c. Oporto 2.
Barberi dott. Giuseppe, v. Siccardi 2.
Barberis avv. Carlo, ✱, ☎, v. Garibaldi 49.
Barberis avv. Eugenio, uff. ☎, v. Stampatori 6, *abit.* v. Manzoni 2.
Barberis avv. Pasquale, v. Corte d'App. 9.
Barbero avv. Giacinto, v. delle Scuole 8.
Barbotti avv. cav. Gio., v. Barbaroux 29, *abit.* v. Finanze 7.
Barelli dott. Massimo, v. Gioberti 73 *bis*.
Baretta avv. cav. Donato, v. del Carmine 8.
Baroni dott. Umberto, v. Carmine 8.
Barrera avv. Pio, uff. ☎, via S. Tommaso 1, p. 2.
Bartoletti dott. Giovanni, v. Po 7.
Baruffaldi dott. Lor. Massimo, v. Scuole 9.
Bastia dott. Emilio, v. Consolata 6.

Battù avv. cav. Vinc., v. Bellezia 1.
Bauzano avv. Giacinto, v. Pietro Micca 8.
Bazetta avv. Adolfo, p. Solferino 8.
Beccaria avv. Iram, ☎, v. Botero 8.
Bechis avv. Guido, uff. ☎, c. Palestro 9.
Bedino avv. Giacomo, v. Misericordia 3.
Begey avv. Elia Ernesto, v. Milano 20.
Bellocchio dott. Dalmazzo, c. Oporto 35.
Bellono avv. Carlo Alb., ☎, v. Principi d'Acaja 22.
Benazzi avv. Luigi, v. Vincenzo Vela 33.
Benelli dott. Emilio, v. Giulio 14.
Benso dott. Roberto, v. Garibaldi 40.
Berardelli avv. Mich., v. Fabro 4.
Bercetti avv. Ernesto, v. Roma 21.
Bergui avv. Pietro, p. Statuto 10.
Bersanino avv. Aug. di Leone, v. Ponza 4.
Bertero avv. Bartol., ☎, via Magenta 2, *studio* v. Bellezia 11.
Bertinatti avv. Adolfo U., v. Boucheron 3.
Bertini dott. cav. Gius., v. Bellezia 17.
Bertini avv. Ottavio, ☎, c. Q. Sella 46.
Bertini dott. Umberto, v. Cernaia 28.
Bertolini dott. Emanuele, ☎, via San Agostino 8, *abit.* v. Sagliano 2.
Bertolini dott. Gio., v. Corte d'Appello 13.
Bertolini avv. Stefano, via Corte d'Appello 13, *abit.* c. Oporto 15.
Bertone avv. Giovenale, v. S. Domen. 17 e v. Consolata 3.
Berutti dott. Domenico, v. S. Dalm. 24.
Berutti avv. Enrico, *ufficio* v. Pietro Micca 15, *abitaz.* c. Oporto 21.
Bessolo avv. Michelang., v. del Carmine 31.
Betzler-Merz avv. Carlo, v. Perrone 5, *abit.* v. Ormea 49.
Bianchetti avv. Guido, v. Bertola 50.
Bianco-Crista avv. Cosimo, via Garibaldi 45.
Bianco-Crista avv. Lodovico, v. Ottavio Revel 17.
Biano dott. Ademaro, v Bellezia 15.
Bisacca Domenico, v. Juvara 1.
Blanchetti avv. nob. Enr., *studio* v. San Dalmazzo 16, *abitaz.* v. S. Chiara 34.
Bo dott. Carlo, v. Orfane 8.
Bocca avv. Guido, v. Genova 11.
Boffa-Comina avv. Enrico, v. Orfane 2.
Bogetti dott. Anselmo, v. Garibaldi 20.
Boggio Marzet avv. Albino, v. Quattro Marzo 14.
Boglione dott. Gioachino, v. Rosine 10
Boidi-Trotti avv. Giuseppe, v. Po 48.
Bollati dott. Giacomo, v. S. Chiara 22.
Bologna dott. Achille, v. Stampatori 6.
Bona avv. comm. Adolfo, p. Consolata 5.
Bona avv. Ern. Flaminio, v. A. Nota 3.
Bona dott. Mario, v. Quattro Marzo 7.
Bonaudi avv. Emilio, v. Scuole 5.
Bonaudo avv. Attilio, v. Venti Sett. 64.
Bonello dott. Filippo, v. S. Agostino 8.
Bonfante avv. Lidio, c. Palestro 5.
Borda avv. Michele, v. Corte d'Appello 7.
Bordon dott. Giulio, p. Savoia 4.
Borgetto avv. Felice, uff. ☎, v. Consolata 7.
Borghese avv. Roberto, v. Orfane 16.
Boselli avv. cav. uff. Silvio, v. Consolata 8.
Bosio avv. Bernardino, v. Am. Avogadro 9.
Bosio avv. Carlo, *abit.* v. Meucci 1, *studio* v. S. Domenico 28.
Bosio avv. Secondo, v. Garibaldi 49.
Bosio avv. Vittorio, v. Porta Palatina 1, *abitaz.* v. Vincenzo Vela 27.
Bottini avv. Augusto, v. S. Dalmazzo 9
Botto-Micca avv. Gius., via Giannone 4 *abit.* v. Mazzini 36.
Bovio dott. Giacomo, v. Orfane 2.
Bozzi avv. Gius., Cernaia 25.
Bozzolo avv. Tancredi, v. Corte d'App. 9 *abit.* c. Principi d'Acaja 20.
Bracchi avv. Gius., uff. ☎, v. Cernaia 22
Bracco avv. cav. Cesare, v. Mad. Cristina 6
Bracco avv. Enrico, v. Assarotti 3.
Brezzi avv. Camillo, uff. ☎, *studio* via Orfane 5 e Corte d'Appello 13.
Brignone avv. Gust., ☎, *studio* via San Dalmazzo 16, *abitaz.* 365 Viale Boy (Mad. del Pilone).
Brocchi avv. Ang., p. Vitt. Eman. I, 21
Brunetti avv. Giov., v. Bertola 47.
Bruni avv. Pietro, v. Mercanti 2.
Bruno dott. Camillo, v. Consolata 2, *abit.* v. Andrea Doria 8.
Bruno avv. Cesare, v. Giannone 1.
Bruno di Cussanio conte avv. Ermanno v. Siccardi 1.
Brusa dott. Giovanni, v. Fabro 8 *bis.*
Bubbio avv. Amilcare, ☎ p. Statuto 11
Buffa di Perrero nob. avv. Aless., p. Savoia 4.
Buffaglia dott. Augusto, v. Milano 1, *abit.* c. Oporto 13.
Buronzo avv. Luigi, v. Consolata 1.
Busala avv. Ettore, ☎, *studio* v. Cernaia 11, *abit.* p. Statuto 1.
Buscaglino avv. Ces., *studio* v. Lagrange 3. *abit.* v. Vanchiglia 4 *bis.*
Buscaglione avv. Giacomo, corso Principe Oddone 31.
Butteri dott. Franc., v. Alberto Nota 3.
Caffaratti avv. Guido, v. Garibaldi 20.
Cagno avv. G. B., c. Oporto 15.
Cairola dott. Antonio, c. Oporto 2.
Cairola avv. Zav., ✱ c. Oporto 2.
Caligaris avv. Gust., uff. ☎, v. Perrone 3.
Calleri-Gamondi avv. Paolo, v. Assarotti 9.
Calliano avv. Camillo, ☎, v. Consolata 1.
Calliano dott. Piero, v. Consolata 1.
Calosso avv. Luigi, v. Manzoni 7.
Calvetti dott. Giuseppe Domenico, via Garibaldi 47.
Calzia dott. Gio., p. Consolata 5.
Camerano avv. Carlo, comm. ☎, *studio* via Mercanti 16, *abit.* v Lagrange 21.
Camerano avv. Sabino, v. Assarotti 10.
Camoletto avv. Franc., v. del Carmine 6.
Campi dott. Camillo, v. Finanze 7.
Canavero avv. Guglielmo, via Pietro Micca 9.

Cane dott. G. Batt., v. S. Chiara 33.
Cantamessa dott. Umberto, via Matteo Pescatore 5.
Cantarella avv. Alberto, v. Manzoni 2.
Cantatore avv. Francesco, v. Fabro 2.
Capello avv. Cesare, v. Carmine 8.
Capello avv. Luigi, v. S. Dalmazzo 7.
Coppa avv. Massimo, uff. ☎, v. Garibaldi 20.
Caprioli dott. Vittorio, v. Cernaia 20.
Caramagna dott. Guido, v. Viotti 2.
Carasso dott. Tullio, v. Montebello 9.
Carbone avv. Carlo, v. Assarotti 20.
Carbonera dott. Paolo Emilio, v. Assarotti 4.
Carena avv. Felice Vitt., v. Assarotti 10.
Caretto dott. Guido, v. Gassino 5.
Carpignano avv. Ettore, v. Bertola 20.
Carrera avv. Gio., v. Botero 14.
Carrera dott. Mario, v. Botero 14.
Carta dott. Gio., v. Maria Vittoria 2.
Casazzo avv. Lorenzo, v. Genova 20.
Casalegno dott. Aless., p. S. Giovanni 8.
Castellani avv. Lor., v. Bertola 5.
Castellari avv. Evasio, v. Garibaldi 24.
Castelli avv. G. Mario, v. Mercanti 2.
Castelli avv. Paolo, v. Bellezia 14.
Castoldi avv. Guido, v. Assarotti 11.
Cattabiani dott. Arturo, c. Regina Margherita 90 *bis.*
Cattaneo avv. Mario, v. S. Teresa 11.
Cavaglià avv. Aless., v. Consolata 6.
Cavaglià avv. Maurizio, v. Consolata 6.
Cavalli avv. Luigi Attilio, v. Orfane 8.
Cavalli avv. Paolo Giuseppe, ☎, via Venti Settembre 76.
Cavallotto avv. Oreste, ☎, *studio e abit.* v. Monte di Pietà 24.
Caviglione avv. Edoardo, v. Fabro 6.
Celesia dott. Eman., v. Mad. Cristina 37.
Celione avv. Ettore, v. Mercanti 30 e Rivoli.
Ceresole avv. Achille, v. Barbaroux 34.
Cerioli avv. Gaspare, v. della Rocca 47.
Cerrina avv. Luigi, v. Juvara 1.
Cerruti avv. Tem., ☎, v. Siccardi 1.
Cerutti avv. Cirillo, ✱, *studio* v. Pietro Micca 9, *abit.* str. del Salino 517.
Chevalley avv. Gius., v. Cernaia 16.
Chiesa dott. Angelo, v. Biella 18.
Chiaudano avv. Mario, v. Mercanti 16.
Chiesa avv. Cesare, uff. ☎, v. Cernaia 6.
Chionio nob. avv. Ces. Aug., v. Fabro 2, *abit.* v. Perrone 3.
Chionio dott. Ettore Tito, v. Fabro 2.
Chirasano avv. Gius., v. delle Scuole 4.
Cibrario avv. conte Luigi, p. Em. Filib. 4.
Civetta avv. Grato, *studio* v. Maria Vittoria 1, *abit.* v. Nizza 102.
Clara avv. Giuseppe, c. Vinzaglio 5.
Clarotti avv. Roberto, v. Juvara 1.
Codogni dott. Ugo, v. Viotti 2.
Colombini avv. Giulio, v. Venti Sett. 71, *abit.* v. Volturno 6.
Colombo avv. Donato, ☎, v. Mercanti 16.
Colombo avv. Gius., v. Fabro 6.
Comi avv. Dario Edoardo, v. Fabro 8 *bis.*
Conigliani avv. Lodovico, v. Garibaldi 22, *abit.* v. Goito 3.
Contaavv. Girolamo, ☎, v. Montecuccoli 9.
Coppo dott. Piero, v. Mercanti 18.
Corelli dott. Emilio, v. Botero 8.
Corino avv. Vitt., v. Fabro 6.
Cosola dott. Demetrio, p. Statuto 11.
Costa-Bioletti avv. Gius., v. S. Chiara 30.
Costamagna dott. Riccardo, v. Mercanti 18.
Costantino avv. Lor., v. Vitt. Amed. II 11.
Costantino avv. Pietro, v. Orfane 6, *abit.* c. Princ. Eugenio 4.
Cottino avv. Ernesto, ☎, v. Scuole 10.
Cravero dott. Roberto, v. Montecuccoli 2.
Cravini dott. Alberto, p. Statuto 18.
Cresto avv. Gabriele, v. S. Agostino 2 e (Castellamonte).
Crodara Visconti nob. dott. Alberto, via San Tommaso 6.
Crosa dott. Carlo, v. Mercanti 16.
Crosetti avv. Franc., v. S. Domenico 17, *abitaz.* v. Moncalvo 48.
Cucchietti dott. Giuseppe, v. Assarotti 3.
Cuneo avv. Adolfo, v. S. Agostino 16.
Cuniberti avv. Ern., ☎, v. Venti Sett. 78.
Cuniberti avv. Gius., v. Venti Settembre 32, *abit.* c. Vinzaglio 5.
Curletti dott. Luigi, v. Corte d'Appello 7. *abit.* c. Princ. Oddone 29.
Curtino-Castagneri avv. Edoardo, *studio* c. Vinzaglio 74, *abit.* c. Orbassano 119.
Cussino dott. Alfredo, v. Bagetti 3.
Cuzzi avv. Vinc., v. Montecuccoli 3.
Damiani avv. Cesare, v. Sant'Agostino 8, *abit.* v. Passalacqua 6.
D'Antonio dott. Tobia, v. S. Secondo 9.
Datta avv. Gius., v. delle Scuole 11.
Daviso di Charvensod nob. avv. Gaet., ☎, v. Quartieri 2.
De Agostini avv. Mario, v. delle Scuole 9.
Debenedetti avv. Alessandro, v. Corte d'Appello 7.
De Benedetti dott. Guido, v. Orfane 2.
Debenedetti avv. Vittorio, comm. ☎, via Conte Verde 2.
Debernardi Franc., ☎, v. Sforzesca 3.
Debernardi avv. Gius., c. S. Maurizio 81.
De-Bernardi avv. Ludov., *stud.* v. Cernaia 6.
De Castro dott. Gius., v. Carmine 8.
Decio dott. Emilio, v. Fabro 2.
De-Feo dott. Alberto, *abitaz.* c. Cairoli 14, *studio* v. Scuole 13.
De-Giorgis dott. Mario, v. Cernaia 24.
De La Pierre dott. Pietro, v. S. Tommaso 29.
De Lauso avv. Umberto, v. Perrone 10.
Della Croce di Doiola nob. avv. Vibaldo, v. Lagrange 3, *abitaz.* p. Maria Teresa 2.
Della Porta dott. Atilo, p. Savoia 6.
Delmastro avv. Bernardino Vincenzo, ☎, *ufficio* v. Fabro 2, *abit.* c. Re Umberto 50.

Delpiano avv. Franc., v. Garibaldi 31.
Dematteis dott. Giacomo, v. Sacchi 42.
Devecchi avv. Cesare Maria, v. Amedeo Avogadro 24.
Dina avv. Giacomo, v. Cernaia 6.
Dogliotti avv. Vinc., uff. ☎, ✱, v. Milano 2.
Domenicone dott. Ennio, v. Cernaia 6.
Donatini dott. Ezio, v Siccardi 2.
Dosi dott. Ugo, v. delle Scuole 10.
Druetti dott. Vinc., ✱, ☎, v. Assarotti 4.
Ducloz avv. Carlo, uff. ☎, v. Corte d'Appello 7.
Durelli nob. avv. Giov., uff. ☎, *abitaz.* via Davide Bertolotti 2.
Dusnasi dott. Edoardo, v. Carlo Alberto 34, *abitaz.* v. Mazzini 7.
Elia dott. Carlo, v. Garibaldi 23.
Elia dott. Ezio, v. Garibaldi 23.
Emprin avv. Calisto, comm. ☎, ✱, via Cernaia 24.
Fabbro avv. Carlo, v. Genova 23.
Fabiani dott. Filippo, *ufficio* v S. Agostino 1, *abitaz.* v. Alpignano 7.
Fabiano dott. Ant., v. Ospedale 28.
Falamischia avv. Guido, c. Siccardi 5.
Fano avv. Eugenio, v. Juvara 1, *abitaz.* v. Baretti 45.
Fantini dott. Enrico, v: S. Dalmazzo 16.
Farinelli avv. Principio, via Juvara 3, *abit.* c. Vittorio Em. II. 78.
Fassio avv. Gius., p. S. Giovanni 8.
Favero-Longo avv. Gio., v. S. Dalmazzo 7.
Fea dott. Antonio, v. Assarotti 10.
Fea avv. Carlo (succ. avv. A. Moretti), v. Siccardi 2, *abit.* v. Biamonti 7.
Fea avv. Lorenzo, v. Porta Palatina 1.
Federici avv. Gius. v. delle Scuole 5.
Ferrari avv. Leonida, v. Botero 18.
Ferraris dott. Eugenio, v. Porta Palatina 1, *abitaz.* c. Venezia 6.
Ferreri dott. Natale, v. Nizza 71.
Ferreri avv. Vitt., v. Confienza 19, *abitazione* v. Garibaldi 45.
Ferrero dott. Alfonso, v. S. Anselmo 1.
Ferrero dott. Emanuele, p. S. Giovanni 8.
Ferrero avv. Gio. v. Garibaldi 20, *abit.* v. Venti Settembre 50.
Ferrero dott. Mario, v. Stampatori 11.
Ferrettini dott. Ettore Gius., v. Balbis 1.
Ferrucci avv. Spartaco, via Bellezia 7, *abit.* v. Sacchi 50.
Figari dott. Lorenzo, v. delle Scuole 11.
Filippi avv. Arturo, v. Assarotti 3.
Filippi avv. Filippo, v. Orfane 16.
Fino avv. Saverio, v. Scuole 11.
Fiorini dott. Dom., v. Monte di Pietà 21.
Fiorio avv. Paolo, v. Juvara 3.
Foà avv. Cesare, v. S. Massimo 44.
Foà avv. Emanuele, ☎, c. Palestro 9.
Foà dott. Umberto, v. La Marmora 31.
Fontana avv. Mario, v. dei Mille 48.
Franchino dott. Andrea, v. Bellezia 11.
Frola nob. avv. Gio., v. Juvara 10.
Frola avv. Mario, v. Giannone 3.
Frova avv. Carlo Felice, v. Bertola 20.
Fubini avv. Vitt. Eman., v. Fabro 6.
Gabri avv. Vitt., v. del Carmine 31.
Gagliardi avv. Leone, v. Manzoni 7.
Gagliardino avv. Amedeo, v. Consolata 8.
Galdini dott. Gio., v. S. Dalmazzo 9.
Galeazzi dott. Gino, v. Siccardi 2.
Gallia avv. Pietro, *studio* v. Genova 11.
Gallo avv. Domenico, v. Botero 8.
Gallo avv. Mario, v. Goito 5.
Gallo dott. Ricc., *ufficio* v. Botero 8, *abit.* v. Cernaia 27.
Gallo avv. Vinc., c. Siccardi 4.
Gallone dott. Luigi, v. Cernaia 24.
Gamna avv. prof. Giovenale, v. Cernaia 3.
Garassino Gius., v. Fabro 8 *bis*.
Gardini dott. Luigi Mario, v. Garibaldi 21.
Gariazzo avv. Luigi, ☎, v. della Consolata 6, *abit.* c. Oporto 41.
Gariglio dott. Luigi, v. Fabro 6.
Garino avv. Arturo Franc., *studio e abitazione* v. Cernaia 6.
Garizio avv. Gian Giorgio, v. Garibaldi 21.
Garlanda avv. Valerio, v. del Carmine 6.
Garneri dott. Gius., v. Mercanti 6.
Garola avv. Fausto, v. Barbaroux 31.
Garrone avv. Ang., ☎, v. Bellezia 12
Garrone dott. Gius., v. Bellezia 12.
Gasparini avv. Gius., v. Cernaia 34.
Gatti dott. Paolo, v. S. Quintino 18.
Gauthier dott. Gioac., ☎, v. Mercanti 3.
Gay avv. Cesare, v. Assarotti 7.
Gedda dott. Vincenzo, ☎, via Botero 3, *abit.* v. Cavour 11.
Genin avv. Giulio, v. Barbaroux 43, *abit.* v. Giannone 5.
Gennaro Andrea, v. Fabro 6.
Gérard avv. Alfredo, p. Statuto 5, *abit.* p. Statuto 10.
Gerardi avv. Franc., v. Mercanti 2.
Gerardi avv. Renato, via Mercanti 2.
Gerbaldi dott. Franc., v. Pastrengo 11.
Gerbino dott. Gius., v. S. Dalmazzo 16.
Geri dott. Albino, sostit. Bubbio, piazza Statuto 11.
Gherardini avv. Plinio, v. S. Dalmazzo 9.
Giaccone avv. Luigi, v. Manzoni 6.
Giani avv. Romualdo, v. Cernaia 14.
Gilardini dott. Giulio, v. Cernaia 24.
Gillio avv. Gugl., v Juvara 18.
Ginatta dott. Umberto, p. Consolata 5.
Gioannini avv. Alb., v. Quattro Marzo 14.
Gioda avv. Camillo, v. Assarotti 9.
Giordanino avv. Fel., *studio* v. Viotti 2.
Giordano avv. Carlo, v. Barbaroux 31, *abit.* v. Amerigo Vespucci 33.
Giordano dott. Carlo Vinc. fu Franc., ☎, v. Barbaroux 31, *abitaz.* via Amerigo Vespucci 33.

Giordano avv. cav. Gius. fu Franc., ☎, v. Barbaroux 31, *abitaz.* v. Montecuccoli 2.
Giordano avv. cav. Gius. di Luigi, ☎, via Carlo Alberto 1.
Giovanelli dott. Giac., v. Montecuccoli 9.
Giraud dott. Costante, *ufficio* v. S. Dalmazzo 16, *abitaz.* v. Gio. Prati 3.
Giraud-Mottura dott. Gius., via Venti Settembre 32.
Giretti avv. Gino, c. Vinzaglio 5.
Girotti dott. Gio., ☎ v. Gioberti 58.
Giuglini dott. Ubaldo, v. Garibaldi 18.
Giusiana avv. Enr. Mich., v. Belfiore 10.
Goggi avv Aless., v. Venti Settembre 60.
Goria dott. Adolfo, v. Garibaldi 20.
Goria dott. Carlo, v. Campana 20.
Goria-Gatti avv. Cesare, uff. ☎, v. Botero n. 16, *abit.* c. Vinzaglio 24
Grassis avv. Carlo, ☎, v. S. Agostino 2.
Grassis dott. Fiorenzo, v. S. Agostino 2.
Graziani avv. Graziano, p. Statuto 12.
Griffa avv. Franc., p. Consolata 5.
Griglio avv. G. Amil., v. S. Chiara 15.
Grignolo avv. Augusto, v. Milano 1.
Grisone dott. Attilio, v. Consolata 8.
Griva avv. cav. Francesco, v. Milano 1, *abit.* v. Cernaia 24.
Grossi dott. Feder., v. Quattro Marzo 15.
Grosso dott. Eugenio, v. Garibaldi 20, *abit.* v. Venti Settembre 58.
Grosso avv. Fernando, v. Assarotti 5.
Grosso dott. Guglielmo v. Perrone 2.
Guagno dott. Guido, *studio* v. Carmine 6, *abit.* v. Princ. d'Acaja 22.
Guaita dott. Gaet., v. Bertola 24.
Guelpa dott. Mario, v. Consolata 7.
Guglielminetti avv. Fil., v. S. Dalmazzo 7.
Guidetti Serra dott. Carlo, v. Finanze 7.
Guillot avv. Gius., v. Cernaia 25.
Guiso avv. Nicolò, v. Alfieri 22.
Gunzi avv. Gius., v. Garibaldi 53
Inardi avv. Angelo, v. S. Chiara 19.
Ingaramo avv. Vitt., v. Bertola 47.
Jahier dott. Ettore, v. Pastrengo 19.
Köffler dott. Giuseppe, v. Carmine 8
Labriola dott. cav. Attilio, p. S. Giov. 8.
Laguzzi dott. Giacomo, *studio* avv. Solaro, v. Consolata 3, *abit.* c. Valentino 11.
Lamotte avv. Franc. Gius., v. Scuole 11.
Lanino avv. Edoardo, ☎, v. Vinc. Vela 27.
Lanza dott. Luigi Edmondo, v. Amedeo Avogadro 24.
La Rosa dott. Amedeo, v. Carmine 8.
Lattes avv. Giulio, v. Bertola 24.
Lenotti dott. Emilio, c. Siccardi 5.
Leoni dott. Salvatore, v. Cernaia 6.
Lera dott. Franc., c. Re Umberto 63.
Lettel avv. Vitt., v. Alberto Nota 3.
Levi avv. Abramo, v. Barbaroux 1.
Levi avv. Costanzo, v. S. Dalmazzo 9 e v. Robilant 3.
Levi avv. Israel, v. Venti Sett. 48.
Levi avv. Leone, v. Garibaldi 10.
Levratto dott. Luigi, v. Cernaia 14.
Libois dott. Eugenio, v. Vassalli Eandi 9.
Lingua avv. Gio., v. Garibaldi 18.
Lissi dott. Tommaso, v. Venti Sett. 76.
Liveragni dott. Carlo Luigi, v. Assarotti 11.
Locana dott. Pancrazio. v. Carmine 6.
Lombardi dott. Leonida, ☎, v. Consolata 8.
Lorefice dott. Giorgio, v. Venti Sett. 60.
Lorenzoni avv. Mario, v. Mercanti 2.
Lorio avv. Felice, v. delle Scuole 10.
Losano dott. Alessandro, v. Genova 2, p. 2.
Lucca dott. Eug., str. Francia 21.
Lupo dott. Alessandro, v. Scuole 9.
Lupo avv. Piero, v. Scuole 9.
Lupo dott. Vitt., v. Pietro Micca 8.
Lurgo dott. Cesare, v. S. Tommaso 6.
Luzzati avv. Marco, ☎, v. Stampatori 4.
Maccari avv. Luigi, v. Garibaldi 31, *abitazione* v. Beaumont 22.
Madon avv. Edoardo, v. Gio. Prati 1.
Maffiodo avv. Dom. Emilio, v. Bellezia 7.
Maggiora dott. Maggiorino, corso Regina Margherita 91.
Magistrello dott. Gio., v. Assarotti 10.
Magni dott. Leone, p. Consolata 5.
Mamini avv. Candido Att., p. della Consolata 5.
Manassero avv. Dom., succ. ad Airaldi O., p. Statuto 10.
Mantelli avv. Dalmazzo, v. S. Dalmazzo 16.
Marazzani avv. Roberto, v. Juvara 18.
Marchelli avv. Ambrogio, v. Cernaia 24.
Marchigiani dott. Aleardo, v. Pilletti 10.
Marchisio avv. Gio., v. Consolata 1, *abitazione* v. Aurelio Saffi 14.
Marconcini dott. Federico, corso Vittorio Emanuele II, 19.
Marenco avv. nobile Carlo, v. Lagrange 3.
Margary avv. cav. Onor., v. Garibaldi 38.
Marini dott. Giorgio, v. Scuole 4.
Marini avv. nob. Leone, v. Corte d'App. 9, *abit.* v. Cavour 39.
Maritano avv. Lor., ☎, v. Scuole 8.
Marro avv. Gius., v. delle Scuole 5.
Marsengo-Bastia avv. Vitt., v. Lamarmora 35
Martelli avv. Ferdin., v. Stampatori 6.
Martinengo avv. Gio. Virgilio, v. Sebastiano Valfrè 16.
Martinetti avv. Franc. Lor., v. Consolata 5.
Marzanasco dott. Vincenzo, v. Cernaia 6.
Massa dott. Arturo, v. Finanze 7.
Massa-Saluzzo avv. Cesare, v. Matteo Pescatore 7.
Massaza avv. Gabriele, v. delle Scuole 15. *abitaz.* v. S. Donato 20.
Mathieu dott. Umb., v. Ettore De Sonnaz 7.
Matté dott. Manlio, v. S. Dalmazzo 6.
Mattirolo avv. Piero, v. Milano 2.
Mazza dott. Carlo Alberto, ☎, *studio* via Mercanti 2.
Mazza dott. Gius., gall. Nazionale, scala *B*. *abitaz.* gall. Subalpina
Mazzarelli avv. Pier Giac., v. Fabro 8 *bis*.

Mazzoleni dott. Luigi, Assarotti 7.
Mellusi dott. Vinc., ☎, gall. Subalpina, *abitaz.* v. Pio Quinto 9.
Mennyey avv. Gio., v. Carmine 4.
Mensio avv. Paolo, v. S. Teresa 11, *abit.* v. Bertola 37.
Mercandino avv. Ern., v. Pietro Micca 17.
Mercandino dott. Guido, c Siccardi 7.
Micca avv. Oreste, v. Barbaroux 43, *abitazione* v. Agostino Lauro 18.
Migliardi dott. Rinaldo, v. Barbaroux 31 *abit.* v. Ettore de Sonnaz 4.
Miglioretti dottor Vittorio, via Matteo Pescatore 7.
Mijno avv. Ulrico, v. Barbaroux 6.
Milanesio avv. Gio., v. Garibaldi 40.
Minetto avv. Ettore, *ufficio* via Bertola 24, *abitaz.* v. Luciano Manara 6.
Minoglio avv. Gius., v. S. Tommaso 29.
Minoli avv. Edgardo, v. Montevecchio 22.
Mocagatta avv. Luigi, v. Mercanti 17.
Mocagatta avv. cav. Vinc., v. Mercanti 17.
Moda dott. Nemore, c. Vittorio Eman. II, (oltre Po) 2.
Molar dott. cav. Gio., *studio* v. Bellezia 5, *abitazione* v. Verrua 2.
Molinario dott. Mario, v. Cernaia 6.
Mollard avv. cav. Emilio, v. Assarotti 10.
Momigliano avv. Adolfo, v. S. Domenico 34.
Momigliano avv. Aless., v. Genova 1, *abit.* v. dei Mille 20.
Momigliano avv. Arturo, v. S Teresa 11.
Momigliano dott. Silvio Ezechia, v. Mercanti 18.
Momigliano dott. Riccardo, v. S. Tomm. 29
Monateri avv. Ettore, v. Genova 21.
Mondino avv. Giac., v. Garibaldi 28.
Montel dott. Alessandro, v. Sacchi 26.
Monliglio dott. Erminio, ☎, c. Vittorio Eman. II, 37.
Morando dott. Antonio Paolo, c Vinzaglio 81.
Morteo dott. Mario, v. Manzoni 7.
Mosca avv. Rinaldo, v. Pietro Micca 15.
Moscone avv. Ettore, v. Bertola 23.
Mosso avv. Achille, v. Genova 20.
Mosso avv. Carlo, v. Pietro Micca 9.
Motta avv. cav uff. Gius., v. Scuole 4.
Mungioli dott. Vittorio, v. Manzoni 7.
Muggio avv. Luigi, v. Mercanti 18.
Mussi-Nielli dott. Epifanio, v. Garibaldi 24.
Musso avv. Lorenzo, v. S. Anselmo 19.
Musso dott. Renato, v. Corte d'Appello 9.
Nasalli Rocca dott. Franc., v. Arsenale 10.
Nasi nob. avv. Mario Mich., v. Vittorio Amedeo II, 21, *studio* v. Scuole 13.
Negretti avv. Felice, v. Papacino 2, *studio* v. Bertola 24.
Negri avv. Cesare, c. R. Umberto 37.
Negri avv. Gius., v. S. Teresa 19.
Negro avv. Attilio, v. Brofferio 1.
Negro avv. Gio., ☎, v. S. Dalmazzo 15.
Nicosia dott. Franc., v. Garibaldi 40.
Nissim avv. Guglielmo, v. Orfane 5.
Nizza avv. Arturo, v. Pietro Micca 4.
Novara avv. Gius., v. Mazzini 29.
Nuccio dott. Arrigo, v. Mercanti 19.
Obert avv. Ettore, ☎, v. Mercanti 16.
Obert dott Tullio, v. S. Chiara 22.
Oberti avv. Carlo, v. Carmine 4.
Occelletti avv. Carlo, p. Castello 15.
Oggero avv. Ant., v. Garibaldi 37.
Olivetti avv. Gino, ☎, v. Assarotti 11, *abitazione* v. Ottavio Revel 20.
Omodei avv. Pier Attilio, v. Assarotti 9.
Onore-Balla dott. Gio., v. Consolata 8.
Operti avv. Guido, v. Romani 8, *studio* c. Vinzaglio 5.
Oreglia avv. Ant. Pietro, v. Orfane 16, *abit.* v. Genova 22.
Ovazza avv. Leone, v. Botero 16, *abitazione* c. Oporto 2.
Pagani dott. Carlo Cesare, v. Genova 18, *abitaz.* v. Berthollet 21.
Pagge Luigi fu Leonardo, v. Giannone 4.
Pagliuzzi avv. Alessandro, v. Perrone 2.
Pais dott. Luigi, v. Cernaia 6.
Palazzi avv. Amedeo, ☎, v. Plana 5.
Palazzo avv. Mario, v. Giulio 8.
Panizzoni dott. Leopoldo, ☎, v. Genova 15.
Paoletti avv. Federico, ☎, v. Corte d'App. 9 e S. Agostino 7.
Paoletti avv. Pier Ang., ☎, v. Genova 11.
Paolini avv. Gius., ☎, *studio* v. S. Tommaso 6.
Parvopassu avv. Giacomo, *studio* v. Pietro Micca 8, *abit.* v. dei Mille 2.
Pasquale dott. Franc., v. S. Tommaso 6.
Pastore avv. Cesare, v Silvio Pellico 5.
Pavarino avv. Luigi, v. Cernaia 6, *abit.* v. Balbis 4.
Pavesio avv. Carlo ☎, v. Corte d'App. 22.
Pavesio dott. Francesco Zaverio, v. Venti Settembre 67.
Pecco avv. Basilio, v. delle Scuole 11, *abit.* v. Cibrario 12.
Pellegrino Paolino, v. S. Tommaso 28.
Pellicciotti avv. Eug., p. Castello 18.
Pelucchi avv. Aless., v. Garibaldi 39.
Percival avv. Carlo, v. Assarotti 5.
Peretti avv. Valerio, *uff.* v. Barbaroux 6 *abitaz.* p. Statuto 4.
Peronino avv. Cesare, v. S. Dalmazzo 6.
Peronino dott. Pierino, v. S. Dalmazzo 6.
Perroni avv. Roberto, v. Corte d'App. 22
Pettinati dott. Romualdo, v. Venti Settembre 71
Peyrot avv. Eligio, comm. ☎, v. Fabro 2
Pezza di Pavignano avv. Franc , uff. ☎, via Bellezia 17.
Pezza di Pavignano dott. Secondo, via Bellezia 17.
Pia avv. Luigi, v. Garibaldi 13, *abit.* v. Venti Settembre 64.
Piccinini avv. Pietro, ☎, v. Botero 16, *abit.* via Maria Vittoria 23.
Piccione avv. Filippo, v. Mercanti 16.

Picch avv. Carlo, uff. ☎, v. Venti Sett. 76.
Pilleri avv. Felice, v. Sebastiano Valfrè 16.
Pisana dott. Natale, v. Cibrario 28 *bis.*
Pissavini avv. Luigi, v. Corte d'App. 9.
Pittarelli avv. Giacomo, v. Stampatori 12.
Poddigue avv. Gius., p Savoia 4.
Poggi avv. Ettore, ☎, v. Carmine 6.
Poggio avv. Aldo, c. Vitt. Eman. II, 71.
Poli dott. Aless., v. Garibaldi 40.
Poli dott. Cesare, v. Gioberti 55.
Polledro dott. Alfredo, v. Mercanti 2.
Ponchia avv. Franc., v. Fabro 8 *bis.*
Ponteri avv. Arnaldo, v. Giovanni Prati 1.
Porati dott. Flaminio, v. Consolata 3.
Porrello dott. Antonino, v. Genova 2.
Perrone avv. Carlo, v. Cernaia 46.
Porta avv. Gius., v. Bonafous 7-9.
Porzio avv. Adolfo, v. Garibaldi 28.
Pozzi avv. Giacomo Carlo, v. Botero 16.
Prandi avv. Gust., v. Orfane 2.
Pratis dott. Gius., v. Carmine 2.
Pratis avv. Vitt., c. Vitt. Em. II, 65.
Prato avv. Gius. di Ambrogio, v. Scuole 9.
Preve Filippo, c. Princ. Oddone 10.
Preve dott. Luigi, p. Savoia 4.
Preverino dott. Carlo Ern., v. Cernaia 34.
Primatesta avv. Natale, v. Bellezia 7.
Pucci avv. Roberto, v. Bogino 23
Pugliese avv. Livio, c. Re Umberto 67.
Pugliese avv. Mario Em., v. Scuole 9.
Quaglia dott. Luigi, v. S. Dalmazzo 9.
Quaglia avv. Orazio, v. Juvara 18.
Rabbi dott. Giuseppe, v. Barbaroux 20.
Raineri avv. Maurizio, v. Perrone 3.
Raineri dott. Spirito, v. Perrone 3.
Rappis avv. Ignazio, v. Carmine 6.
Ravasenga avv. Luigi, succ. Ravasenga Gio. Ant., v. Orfane 6, p. 2.
Ravizza dott. Mario, v. Vitt. Amedeo II, 6.
Razzetti dott. Lelio, v. Mercanti 16.
Regis avv. Ant., v. delle Orfane 5.
Remondini avv. cav. Adolfo, c. Vinzaglio 4.
Renaci avv. Francesco, v. Cernaia 6.
Reyneri avv. Luigi, ☎, v. Misericordia 3.
Riberi avv. G. B., v. Mercanti 2.
Ribotti avv. Vinc., v. Cavour 5.
Ricca-Barberis avv. Mario, c. Vitt. Em. 36.
Riccardino avv. Mich., v. Mad. Cristina 51.
Ricchiardi avv. Franc., uff. ☎, v Corte d'Appello 9.
Richelmy avv. Prospero, p. Porta Palatina 1.
Richetti avv. Alberto, v. Consolata 1.
Richetto avv. Gio., v. Bellezia 16.
Ricossa dott. Ferdin., v. Consolata 12.
Rigna di Meana nob. dott. Gualfredo, via S. Dalmazzo 7.
Rippa avv. Bern., ☎, v. S. Dalmazzo 15.
Rippa dott. Enr., *studio* v. S. Tommaso 29, *abitazione* v. Donati 25.
Rosso avv. Alberto, ☎, v. Quattro Marzo 5, *abit.* v. Amedeo Avogadro 11.
Rosso avv. Silvio, v. Quattro Marzo 5.
Rittà avv. Domen., v. Goito 17.
Riva dott. Ezio, v. Boucheron 9.
Riva avv. Luigi, v. Stampatori 6.
Riva avv. Pietro, v. Pietro Micca 9.
Rivoira dott. Massimiliano, v. Juvara 18.
Rizzetti dott. Enr., ☎, c. Gio. Lanza 76.
Robiolio avv. Piero, v. Fabro 6, *abit.* via Perrone 3.
Robiolio avv. Vitt., v. Consolata 7, *abit.* v. Perrone 3.
Roccarino avv. Maurizio, uff. ☎, corso Valdocco 19.
Rodella avv. Carlo, *studio* v. Siccardi 1, *abit.* v. Meucci 2.
Rodella dott. Giulio, v. Siccardi 1.
Rodina avv. Edgardo p. S. Martino 5.
Roggero avv. Alberto, v. Mercanti 16, *abit.* p. Solferino 3.
Roggia avv. Attilio, ☎, v. S. Agostino 1.
Roggieri avv. Camillo, v. Genova 18.
Roggieri avv. Carlo Mario, ☎, v. Consolata 2.
Roggiero dott. Carlo Luigi, v. Po 4.
Roggiero avv. Pier Carlo, comm. ☎, v. Po 4.
Rolfini avv. Alfredo, v. S. Giulia 46.
Rolfo avv. Feder., *studio* v. Corte d'Appello 11, *abit.* c. Palestro 5.
Rollino avv. Elig., succ. Cuneo, v. S. Maria 3.
Romano dott. Giovanni, v. Siccardi 1.
Ronga dott. Gugl., v. Garibaldi 24.
Rosano dott. cav. Lorenzo, v. Davide Bertolotti 1.
Rossella dott. Modesto, v. Massena 91.
Rossi avv. Eugenio, v. S. Dalmazzo 16.
Rossi avv. Ottavio, v. Scuole 4.
Rossi conte avv. Teofilo, gran cordone ✱ e ☎, v. Giuseppe Pomba 1.
Rosso avv. Alb., v. Boucheron 4.
Rosso avv. Bartol., v. S. Dalmazzo 3.
Rosso avv. Cesare, c. Vinzaglio 96.
Rosso dott. Giovenale Em., v. Cernaia 25.
Rovea dott. Camillo, v. Valeggio 5.
Roz avv. Pietro Vinc., v. Corte d'App. 11.
Ruata avv. Franc., v. Garibaldi 13, p. 2.
Ruju dott. Agostino, v. Fabro 8 *bis.*
Sabbatini avv. Carlo, p. Castello 18.
Sabbione avv. Baldass., v. S. Chiara 15.
Sabbione avv. Ven., comm. ☎, v. S. Chiara 15
Sacerdote dott. Angelo, c. Re Umberto 51.
Sacerdote avv. Elia Vitt., v. S. Tommaso 29.
Sacerdote avv. Eman., v. Consolata 1.
Sacerdote avv. Rodolfo, v. S. Tommaso 2
Sachero avv. Melch., v. Garibaldi 20
Salvago avv. Pietro, p. Statuto 3.
Salvetti dott. Carlo, v. Chieri 6.
Sauli d'Igliano avv. Lodovico, *studio* via Orfane 2, *abit.* c. Valentino 40.
Sazia avv. Giacomo, v. Barbaroux 20.
Scaletta dott. Ugo, v. S. Domenico 34.
Scalvino avv. Cesare, ☎, v. Bellezia 16, *abitazione* c. Reg. Margh. 194.
Scalvino avv. Gio., v. Botero 3, *abitazione* c. Reg. Margh. 194.

Scassa avv. Alfonso, v. della Consolata 8.
Schiari-Riccardi dott. Vincenzo, v. Montecuccoli 9.
Scigliano dott. Enrico, v. Garibaldi 18.
Sciolla Lagrange-Pusterla avv. Paolo, via Ormea 37.
Sciorati avv. Cleto, v. Botero 12.
Scotti avv. Massimo, v. Orfane 2, p. 1.
Segre dott. Edoardo, v. Stampatori 6.
Segre avv. Napoleone, v. Ospedale 10.
Sertorio avv. Gio., v. Amed. Avogadro 24.
Sertorio avv. Mario, v. Amed. Avogadro 24.
Sgarbi dott. Ant., v. S. Domenico 4.
Simeom dott. Giacinto, v. A. Provana 7.
Simondetti avv. Mario, v. Assarotti 7, *abit.* c. Vinzaglio 24.
Sincero avv. Domenico, v. Corte d'App. 6.
Sinigaglia avv. Giorgio, v. Giusti 4.
Sola avv. Guido, v. Assarotti 3.
Sola avv. Riccardo, v. Assarotti 3.
Solaro di Monasterolo avv. Enrico Eman., v. Consolata 3.
Solerio dott. Luigi, v. S. Chiara 15.
Spada avv. Eman., v Princ. Amed. 13.
Succio dott. Bartolomeo, v. Assarotti 10.
Tabusso avv. Secondo, ☎, *stud.* Sachero. v. Assarotti 4.
Talucchi dott. Alessandro, v. Burdin 6.
Tanda avv. Augusto, *studio* v. Fabro 3, *abit.* v. Cernaia 42
Tardy avv. Adolfo, p. Castello 18.
Tavella avv. Ugo Marcello, v. Corte d'Appello 11.
Tedeschi avv. Mario, v. della Consolata 1, *abit.* c. Vitt. Em. II, 73.
Teppa dott. Corrado, v. Scuole 8.
Tessiore avv. Edgardo, p. Carlo Em. II, 9.
Testa dott. Gio., v. della Rocca 21.
Testa dott. Gio. Marco, v. Stampatori 6, *abit.* v. Sacchi 24.
Testa dott. Leonardo, v. Belfiore 19.
Testore avv. Pietro, ☎, v. Botero 3.
Tibone dott. Romualdo, v. Consolata 8.
Tiranty avv. Umberto, v. Garibaldi 59.
Todde avv. Gius., v. Orfane 2, *abit.* via Passalacqua 10.
Toesca dott. Ercole, v. Consolata 15.
Toesca di Castellazzo conte avv. Carlo, c. Siccardi 7.
Toesca di Castellazzo dott. Pompeo, via Barbaroux 34, *abit.* v. S. Franc. Paola 13.
Tomatis dott. Bartolomeo-Giulio, v. Pietro Micca 20.
Tomiolo dott. Eug., v. Bertola 49.
Tommasi avv. Giulio, v. Garibaldi 40.
Ton avv. Ferruccio, v. S. Teresa 19.
Torazza dott. Gaspare, ☎, v. Garibaldi 8.
Torchio dott. Giacomo, v. Milano 16.
Torrigiotti avv. Maurizio, v. Cernaia 46.
Tovegni avv. Federico, uff. ☎, via Pietro Micca 20, *abit.* v. Ottavio Revel 17.
Tovo avv. Alfredo, v. Orfane 8.
Triulzi avv. Aless , v. della Consolata 8.
Turletti avv. Michele, v. dei Mille 9.
Ugo avv. Giacomo, v. Amed. Avogadro 24.
Urani avv. Edoardo, v. Perrone 5, *studio* p. Solferino 6.
Vacchetta avv. Edoardo, v. Bellavista 8 (Valsalice).
Valente dott Gius., v. Garibaldi 43.
Valerani dott. Giulio, v. Botero 14.
Vallegiani dott. Ettore, v. Garibaldi 31.
Vallero avv. Gius. Amedeo, c. Siccardi 7.
Vallò dott. Gius., v. Lagrange 21.
Vanzetti dott. Ettore, v. Mercanti 2.
Varese avv. Angelo, v. Carmine 8.
Vaudetti avv. Ernesto F., v. Venti Settembre 87.
Vaudetti avv. Lodovico, ☎, v. Venti Settembre 87.
Vaudetti avv. Oreste, v. S. Chiara 34.
Vecchietti avv. Pietro, v. Cernaia 6.
Venerosi-Pesciolini dott. Ranieri, v. Accademia delle Scienze 4.
Ventre dott. Alfredo, v. Juvara 10.
Vercellana avv. Marcellino, v. S. Quintino 20.
Vercellino dott. Edoardo, via Gaudenzio Ferrari 2.
Verdun di Cantogno dottore Paolo, via della Zecca 37.
Vigliani dott. Paolo, v. S. Teresa 11.
Vigliardi avv. Carlo, v. delle Orfane 29.
Viglino avv. Pompeo, v. Assarotti 7.
Vigna avv. Vinc., ☎, v. S. Dalmazzo 7.
Vignolo-Lutati avv. Carlo, ☎, v. Mercanti 17.
Vigo dott. Aless. Riccardo, v. Alfieri 22.
Vigo dott. Carlo, v. S. Tommaso 1.
Villa avv. Angelo, v. Barbaroux 38, *abitazione* v. Cibrario 26 *bis*.
Villabruna avv. Bruno, v. Corte d'App. 9.
Villata dott. Gio., v. Scuole 9.
Villavecchia avv. Celestino, via Garibaldi 47.
Vita avv. Dattolo, v. Fabro 2.
Vitelli avv. Giov., corso Siccardi 15, *abit.* v. S. Quintino 23.
Volino avv. Gius., *studio* v. delle Scuole 4, *abitaz.* v. Amedeo Peyron 16.
Weigmann dott. Massimo, via Luigi Mercantini 6.
Zacco avv. Pietro, ☎, v. Garibaldi 22, *abit.* c. S. Martino 5.
Zanna avv. Federico, v. Valperga Caluso 8.
Zavattaro dott. Raffaello, p. S. Giovanni 8, *abit.* v. Accad. Albertina 32.
Zenone avv. Carlo Eman., v. Perrone 5.
Zenoni dott. Carlo, v. del Carmine 11.
Zini avv. nob. cav. Lamb., v. Alfieri 24.
Zo avv. Mario, v. Botero 14.
Zoppetti dott. Riccardo, p. S. Martino 5.
Zurra dott. Gius., c. Valdocco 1.

Albo dei Patrocinatori Legali

avanti le Preture di Torino e Circondario

(Legge 7 luglio 1901 n. 283).

22 — Via Santa Chiara — 22

Audo geom. Celestino (Corio).
Becchio Giovanni, v. Lagrange 47.
Berlenda Paolo Vitt., v. Franco Bonelli 12.
Bianchietti Luigi.
Bianchi Amedeo.
Biandini Giuseppe, v. Garibaldi 28.
Bogetti Dante, c. S. Maurizio 15.
Bono Annibale, v. Garibaldi 59.
Bonotto Francesco, v. Carmine 8.
Boveri Gio. Battista (Chieri).
Brillada Luigi, v. S. Chiara 22.
Caligaris Guglielmo, v. Barbaroux 34.
Capello Antonio, p. Statuto 11.
Caruzzo Napoleone, v. Genova 22.
Casassa Angelo, v. S. Agostino 28.
Casassa Giuseppe, v. S. Agostino 28.
Castagneri Carlo.
Chiaramella cav. Alfredo, v. Gioberti 36.
Ciara Giovanni.
Colombo Elia
Colombo Giuseppe.
Cocilio Vittorio, v. Duchessa Jolanda 8.
Collino Francesco (Orbassano).
Curci Gaetano, v. Corte d'Appello 6.
Ellena Chiaffredo, v. S. Domenico 16.
Faldella Guido (Brusasco).
Fantini Felice.
Ferrero Domenico.
Ferrero Michele (Carmagnola).
Fino Felice (Corio).
Gubutti Luigi.
Gramello Carlo, v. Principi d'Acaja 3.
Gioria Carlo, v. Pietro Micca 9.
Grosso Marco, v. Ospedale 18.
Laffargo Pietro.
Lazzari Antonio, v. Po 33.
Lucchesi Giuseppe, c. Raffaello 27.
Micchiorlatti geom. Edoardo (Corio).
Martinetti Francesco.
Martinetti Luigi.
Mazzanti Mauro, v. Consolata 1.
Migazzo Pietro, v. S. Chiara 16.
Monina Giuseppe (Moncalieri).
Momigliano Salomone (Gassino).
Navaretti Pietro, v. Cialdini 56.
Navelli Gius., v. Bellezia 5.
Perea Angelo (Rivarolo Canavese).
Poletti Pier Luigi, v. Ospedale 18.
Pollotti di Zumaglia cav. Benedetto, via Cagliari 20.
Raimondo Michele, v. Duchessa Jolanda 8.
Rocca Francesco, v. Scuole 11.
Roz Gio. Battista.
Savarro Vincenzo, v. Ormea 49.
Siccа Matteo, v. Monte di Pietà 21.
Surditi Giacinto, v. Perrone 2.
Teppati Giovanni, c. Regina Margh. 63.
Tessiore Giuseppe (Chieri).
Uberti Giuseppe, v. della Zecca 8.
Zanoni Pietro.
Zoccola Celestino, v. Venti Settembre 78.
Zuccolo Gio. Battista.

Consiglio Notarile.

Via Assarotti 2, ☎ 23-48.

Presidente

Baldioli cav. uff. Emilio, v. Arsenale 10.

Segretario

Teppati cav. uff. Camillo, v. Arsenale 6.

Tesoriere

Faà dott. cav. Carlo, c. Palestro 4.

Consiglieri

Aimerito cav. Ant. (Carmagnola).
Baricco dott. Giulio, v. Monte di Pietà 21.
Bruna dott. cav. Gio. Batt. (Lanzo Torinese).
Costa cav. dott. Oreste, v. Botero 19.
Ferreri dott. cav. Tancredi (Chivasso).
Rolando dott. Achille (Venaria Reale).
Ruella dott. Stefano, p. Solferino 1.
Valente dott. Michele, v. Cittadella 4.

Archivio Notarile distrettuale

di Torino.

Via Assarotti 2, ☎ 23-48.

Quest'Ufficio provvede alla conservazione degli atti e contratti stesi dai Notai ed altri pubblici Ufficiali, nonchè delle scritture private registrate. Dipende dal Ministero di Grazia e Giustizia e dei Culti.

Conservatore

Nardi cav. dott. nob. Luigi, v. Assarotti 5.

Archivisti

Gastaldi Agostino, c. Princ. Oddone 83.
Maina Angelo, str. Val Pattonera 15.
Grigioni Tullio, v. Assarotti 2.

Sotto-archivisti

Dassano Pietro, v. Scuole 7.
Ballarino Renzo, c. Re Umberto 11.
Genovesio Luigi, c. Reg. Margherita 196.

Assistenti

De Filippo dott. Raffaele, v. Assarotti 2.
Lasagna Leonardo, v. Assarotti 2.
Voltolina Luigi, v. Le Chiuse 25.
Mennyey Malvina, v. Assarotti 2.

Custode

Bianco Luigi, v. Assarotti 2.

Inserviente

Sandigliano Pietro, v. Assarotti 2.

Notai certificatori.

Baldioli cav. uff. Emilio, v. Arsenale 10.
Baricco dott. Giulio, v. Monte di Pietà 21, *abitaz.* v. Amerigo Vespucci 35.
Corsio cav. Leopoldo, v. Venti Sett. 16.

Notai esercenti in Torino.

Baldioli cav. uff. Emilio, v. Arsenale 10.
Barberis cav. Franc., v. Orfane 2.
Baricco dott. Giulio, *ufficio*, v. Monte di Pietà 21, *abit.* Amerigo Vespucci 35.
Bellingeri dott. Leopoldo, v. Perrone 10.
Biletta dott. cav. Gio., c. Oporto 13.
Calza dott. Feder., *studio* v. S. Teresa 11, *abitaz.* v. Bellezia 15.
Cantù cav. uff Gius., accreditato presso il Debito Pubblico, v. Ottavio Revel 17.
Cassinis dott. G. B., v. Botero 19.
Converso Carlo, accreditato presso il Debito Pubblico, p. Castello 18.
Corsio cav. Leopoldo, accreditato presso il Debito Pubblico, v. Venti Settembre 16.
Costa cav. dott. Oreste, v. Botero 19.
Debenedetti dott. Lazzaro Cesare, via Venti Settembre 48.
Decaroli dott. Goffredo, v. Juvara 1.
Eusebietti dott. Augusto, p. Savoia 6.
Faà dott. cav. Carlo, accreditato presso il Debito Pubblico, c. Palestro 4.
Fantini Felice, *accreditato presso il Debito Pubblico, ufficio* v. S. Dalmazzo 16, *abit.* v. Donati 12.
Fiorito cav. dott. Gius. Maria, *studio* v. Mercanti 30, *abitaz.* v. Cernaia 18.
Larghi dott. cav. Carlo, v. delle Orfane 5.
Mesturini dott. Ermenegildo, via del Carmine 15.
Musso Giulio, v. Confienza 5.
Piccini dott. Pietro, v. Finanze 7.
Provera Vitt. Em., v. Genova 1.
Ruella dott. Stefano, p. Solferino 1.
Savarro Gio., v. Garibaldi 3.
Schellini dott. Alessandro, v. S. Teresa 15.
Signoretti dott. cav. Dom., v. Stampatori 6.
Teppati cav. uff. Camillo, accred. presso il Debito Pubblico, v. Arsenale 6.
Teppati dott. Carlo, v. Arsenale 6.
Torretta dott. cav. Ernesto, v. Arsenale 6.
Turbil dott. Giulio, v. Garibaldi 26.
Valente dott. Michele, v. Cittadella 4.
Vallauri dott. Guido, accred. presso il Debito Pubblico, v. Monte di Pietà 21.
Varvelli dott. cav. Gustavo, accr. presso il Debito Pubbl, v. Maria Vittoria 6.
Veglio-Ballerini dott. Carlo, c. Palestro 4.

Notai
esercenti nel distretto di Torino.

Alpignano . . Morone dott. Ettore.
Andezzeno . . Bovero dott. Giovanni.
Balangero . . Fumelli Enrico.
Barbania . . Andreis Ettore.
Bosconero . . Penna Filippo.
Brusasco . . Varaglia dott. Florindo.
Id. Sesia dott. Edoardo.
Cambiano . . Durando dott. Pier Dionigi.
Cantoira . . Enrico Vincenzo.
Carignano. . Dotta dott. Marcellino.
Id. Carezana Ettore Gregori
Carmagnola . Aimerito cav. Ant.
Id. Odello dott. Domen.
Id. Turletti cav. Luigi.
Casalborgone Ferrari dott. Severino.
Id. Germano dott. Annibale.
Caselle Torin. Guglielmino dott. Dome.
Id. Stratta dott. Tancredi.
Ceres . . . . Corradi dott. Tommaso
Id. Poma Giacomo.
Chialamberto Ercoli dott. Achille.
Chieri . . . Bollea dott. Crescente.
Id. Goria dott. Franc.
Id. Collo dott. Giacinto.
Chivasso . . Ferreri dott. cav. Tancred
Id. Lupo dott. Marco.
Ciriè . . . . Fontanelli Egisto.
Id. Oberto cav. dott. Angelo.
Collegno . . N. N.
Corio . . . . Macchiorletti dott. Enr.
Id. Borghesio dott. Domenico Carlo.
Favria . . . Vallosio dott. Giovanni
Feletto . . . N. N.
Foglizzo . . . Giordana dott. Giuseppe
Forno Rivara Malcotti dott. Gio. Batt
Front . . . Vela dott. Ottavio.
Gassino . . . Mijno dott. Onorino.
Lanzo Torin. Bruna dott. Giovanni Battista.
Id. Caveglia dott. Antonio.
Id. Strà dott. Giovanni.
Lavriano . . Maia Ilario.
Leyni . . . . Varetti dott. Luigi Paolo.
Mathi . . . Copperi dott. Cristoforo.
Moncalieri . . Vinca avv. Carlo.
Id. Borgna dott. cav. Chiaff
Id. Boccardo dott. Guglielmo.
Montanaro . Frassati dott. Raffaele.
Nole . . . . Tempo dott. Guido.
Orbassano . . Cecchettani Arnaldo.
Pecetto . . . Appendini Bartolomeo.
Pianezza . . Rigoletti cav. Federico.
Piobesi . . . Barale dott. Michele Dom.
Piossasco . . Nicola dott. Ludovico.
Id. Ferreri dott. Tommaso.
Poirino . . Oddenino cav. Giovanni Battista.
Id. Gruero Domenico.
Pralormo . . Baudino Ant. Ettore.
Riva di Chieri Guastone Belcredi dott. Giovanni.
Rivara . . . Davito Gara dott. Gius
Rivarolo Can. Morelli dott. Gio.
Id. Quaglia dott. Giov. Batt.
Rivoli . . . . Vezzetti dott. Gio.
Id. Arimondi dott. Oscar.
Rocca Canav. Tibone Angelo.
Rondissone. . Fissore Pietro.
Santena . . . Faggion dott. Antonio.
S. Benigno Can. Palazzolo dott. Frances
S. Mauro Tor. Copasso dott. Eugenio.
S. Maurizio . De Silvestris dott. Francesco.
Sciolze . . . Pistoia dott. Adolfo.
Settimo Torin. Avenati dott. Albino.
Trofarello . . Savio dott. Giovanni.
Venaria Reale Rolando dott. Achille.
Verolengo . . Riva dott. Camillo.
Verrua Savoia Goggia dott. Luigi.
Villastellone . Lupotti cav. Ermenegildo.
Vinovo . . . Ferrando Evasio.
Virù . . . . Rocchietti dott. Gius.
Id. Bertolone dott. Gius.
Volpiano . . Costamagna dott. Giovanni Antonio.

Ordine di Ingegneri ed Architetti

Gall. Nazionale Scala *A*, ☞ 13-20.

Costituito nel 1894 presso la Società degli Ingegneri ed Architetti, ove ha la sua sede.

All'Ordine hanno diritto di essere iscritti tutti coloro che, nei modi previsti dalle Leggi e dai Regolamenti sulla P. I., conseguirono il diploma di abilitazione per l'esercizio della professione di ingegnere od architetto.

L'Ordine è rappresentato da un Consiglio per la tutela degli interessi e del decoro professionali presso le Autorità Giudiziarie, le Amministrazioni pubbliche e i Enti Morali ed i privati.

Consiglio dell'Ordine.

Presidente

Vicarj ing. Mario, comm. ☎, c. Vittorio Emanuele II, 68.

Vice-presidente

Thovez ing. Ettore, c. Re Umberto 69.

Consiglieri

Accati ing. Mario, v. Franc. Lanfranchi 14.
Caretta Colli ing. Medardo, v. dei Mille 7.
Cartesegna ing. Francesco, *segretario*, c. Re Umberto 75.
Mamo ing. Gius., v. Lamarmora 55.
Premoli ing. Alfredo, ☎, v. Fabro 6.

Ingegneri ed Architetti.

☞ I segnati con un **O** sono inscritti nell'Ordine, quelli con un **T** sono inscritti al *Tribun. Civile e Penale* e quelli con un **C** sono inscritti presso la *R. Corte d'Appello.*

O) Accati Mario, v. Franc. Lanfranchi 14.
O) Agudio Paolo, c. Re Umberto 94.
Aimerito Carlo, v. S. Teresa 11.
Albert Alfredo, ☎, v. Princ. Tomm. 3.
Alberti-Teppa Pier Luigi, v. Carmine 29.
Albertone Carlo, ☎, v. Legnano 28.
Albonico Leonardo, v. Marenco 6.
Algranati Bened., v. Montevecchio 58.
Allievo dottor prof. Tullio, ☎, via Valeggio 3.
O) Ambrosetti Mario, v. Carlo Alberto 31.
Amey Pietro, *agron.*, v. Susa 23.
CT) Angelucci Gugl., c. Reg. Margherita 126.
Ansaldi cav. Giorgio, v. Galliari 31
OT) Antonelli Costanzo, comm. ☎, v. Vanchiglia 11.
Antoniotti Gio., v. Mad. Cristina 63.
Antoniotti dott. Ricc., v. Cernaia 14.
T) Arcando Arturo, c. Siccardi 4.
Arigo Gius., c. Vinzaglio 12.
OCT) Arlorio Agostino, ✻, comm. ☎, via Cavour 44.
Arnò Riccardo, v. S. Anselmo 24.
Artom comm. Aless., c. Siccardi 18.
OT) Artom Augusto, v. S. Massimo 53.
Ascari Gius., v. della Rocca 22.
O) Audisio Vittorio, v. Maria Vittoria 33.
O) Audoli Luigi, c. R. Parco 19.
O) Avenati Brunone, v. Duch. Jolanda 19.
Avigdor Ernesto, v. Montebello 21.
Axerio Mario, *abit.* c. Vinzaglio 11, *ufficio* c. S. Martino 4.
Axerio Paolo, c. Vinzaglio 15.
T) Azario Ercole, v. Belvedere 6.
Baggi Gius., uff. ☎, v. Vinc. Vela 27.
OCT) Baggi cav. uff. Vitt., c. Valentino 38.
Baggio Alberto, v. Carlo Alberto 35.
Baggio Guido, v. Carlo Alberto 35.
O) Bairati Giovanni, ☎, c. Regina Margherita 174-76, *abit.* v. Salerno 31.
Baldi Camillo, c. Farini 1.
O) Balloco Alb., v. Magenta 35.
Balzaretti comm. Gio., v. Cernaia 36.
O) Banzatti Ferruccio, v. Milano 1.
Barale Gius., uff. ☎, c. Siccardi 57.
Baravalle E., comm. ☎, v. Asti 42.
Barbano Eugenio, v. Cavour 50.
Barbera Gioachino, c. Re Umberto 59.
Barbera Marco, c. Re Umberto 59.
OCT) Barberis Alessandro, ☎, v. Assietta 35.
OCT) Barberis Ant., v. Bogino 11, *abit.* via Orto Botanico 7.
Barberis Manfr., v. Misericordia 3.
Barbieri Fausto, v. Marco Polo 41.
CT) Barbieri Menotti Dom., c. Francia 34.
Bardi Augusto, v. Giacomo Bove 16.
O) Barosi Cinzio, ☎, c. Siccardi 31, *abit.* c. Re Umberto 82.
Bassetti Vitaliano, v. Principe Tommaso 14 *bis*.
OT) Bechis cav. Vinc., v. Goito 4.
Beghelli Battista, v. Ponza 2.
OT) Bellia Giuseppe, comm. ☎, v. Principi d'Acaja 8.
Bello Mario, v. Donati 3.
Bellone Augusto, v. Cibrario 14.
O) Benazzo G. B., ☎, v. Assarotti 9.
Beraldi e Pietri, v. Berthollet 42.
Beria Biagio, v. Carlo Alberto 18.
Bernardi Lauro, c. Re Umberto 61
Berra Cesare, v. Princ. Tommaso 31.
CT) Bertelà Silvio, v. Silvio Pellico 16.
O) Bertoglio Italo, v. Bagetti 21.
OT) Bertola Clemente, c. R. Parco 19.

GCT) Bertola Gio., c. S. Maurizio 19, p. 1.
0) Bertoldo Ant., v. Governolo 4.
CT) Bertrand Franc., ☎, v. Cibrario 26 *bis*.
0) Betta Pietro, c. Vittorio Eman. II, 74
Biagini Gius., v. della Rocca 19.
Bianchini Riccardo, c. Re Umberto 67.
Biano Gio., v. Ormea 58.
Billia Emanuele, c. Vitt. Eman. II, 4.
Billia Tommaso, v. Montevecchio 17.
Bisazza cav. Giuseppe, v. Duchessa Jolanda 25.
Biscaldi E., c. Moncalieri 73.
Blavet di Briga nob. Enrico, v. Maria Vittoria 52.
Boccardo Emilio, ☎, v. Colli 2.
Bodo Pietro, c. Vinzaglio 25.
0) Boella Casimiro, v. Sacchi 42.
0T) Boella Gio., v. S. Donato 9.
0T) Boggio Camillo, uff. ✱ e comm. ☎, *arch.*, p. S. Martino 7.
Bognier Gius., v. Artisti 13.
Boido Gius., c Oporto 30.
Bologna bar. Luigi, v. Napione 4.
Bon Gius., ☎, v. Fabro 3.
Bona Alcide, ☎, c. Re Umberto 2.
Bonamico Paolo, v Sagliano 1.
0T) Bonelli Enr., comm. ✱ e grand'uff. ☎, v. Ottavio Revel 19.
Bonelli Eug., v. Lamarmora 39.
Bonelli Michelangelo comm., c. Vittorio Em. II, 66.
Bongioanni Michele, ☎, c. Vittorio Eman. II, 92.
Bongioannini Franc., comm. ☎, via Bern. Galliari 19.
Bongioannini Maria, v. Bernardino Galliari 19.
0) Bonicelli Enrico, ☎, v. Massena 20.
0) Bonini Carlo Fed., comm. ☎, v. Mercanti 17.
Bonini Edmo, v. Roma 34, *abitaz.* via Arsenale 19.
Bonini Paolo, v. Roma 34.
Bono Ettore, v. Accad. Albertina 31.
Borbonese Enrico, comm., ☎, magg. gener., c. S. Maurzio 79.
Borella Felice, ☎, c. Princ. Oddone 63.
Borelli, c. S. Martino 3.
Borgesa Enrico, ✱, comm. ☎, via Bogino 2.
Borgna Aldo, c. Vinzaglio 28.
Borgna Ed.-Tersillo, c Vinzaglio 28.
Borgo Alberto B., v. Thesauro 3.
Borioli Gius., c. Vinzaglio 44.
0T) Borsarelli Mario, v. Venti Settembre 9.
Borzone Franc., c. S. Martino 3.
Bosco-Melano Davide, v. dei Mille 9.
Bottarlini Rodolfo, c. Raffaello 20.
Bottiglia Ang. comm. ☎, p. Vitt. Emanuele I, 16.
T) Bovi prof. Benvenuto, c. Oporto 21, *abit.* v. Donati 14.
Boyer Paolino, comm. ☎, magg. gen., v. dei Mille 23.
Bracco Ettore, v. Petrarca 44.
Brocchi G.B. fu Carlo, p. Vitt. Em. I, 10.
Bruno Carlo, c. Francia 34.
0) Bruno Emilio, ☎, p. Cavour 10.
Buffa Alberto, c. Re Umberto 52.
Buridan Gio., v. Cernaia 16.
Buscaglione Gius., ☎, v. Monte Pietà 15.
Caboni Alessandro, v. Bricherasio 6
Cami Celso, v. Donizetti 1.
0T) Caminati cav. Carlo, c. Vinzaglio 24
Campanella Carlo, piazza Cristoforo Colombo 1.
T) Campari Gius., v. Colli 4.
T) Camusso comm. Ern., v. Carlo Alb. 4.
0T) Candellero Callisto, comm. ☎, via Garibaldi 49.
Candiani Carlo, v. Cernaia 2.
Caniparoli Enrico, v. Ormea 57.
Canti Carlo, v. Po 43.
Cappa Giulio Cesare, c. Gio. Lanza 80.
Capuccio Gaetano, c. Vitt. Em. II, 84.
Capuccio Vinc., *studio* v. Cernaia 22. *abit.* c. Vitt. Em. II, 84.
Caratti Bart., ☎, v. Matteo Pescatore 7.
T) Caratti Gius., v. Bertola 39.
Carbone Pasquale, v. Roma 29.
Carena Adolfo, v. Carlo Alberto 36.
Carena prof. Secondo, uff. ☎, via Carlo Alberto 36.
Caretta Ettore, v. Madama Cristina 96.
0T) Caretta-Colli Medardo, v. dei Mille 7.
Carnevali Franc., v. Cosseria 1.
Caroglio Giacomo, v. Filangeri 4.
0) Carpano Achille, c. Re Umberto 15.
T) Carra Gio. Batt., v. Mad. Cristina 33.
0) Cartesegna Franc., c. Re Umberto 75.
0T) Casabella prof. Franc., uff. ☎, v. Santa Teresa 19, *abitaz.* v. S. Giulia 50.
0) Casalegno Paolo, p. S. Giovanni 8.
0) Casati Edmondo, *uffic.* v. Pastrengo 20
Casati Giulio, v. dei Mille 24.
0T) Caselli prof. cav. Crescent., v. Accad. Albertina 2 e v. Duc. Jolanda 20.
0T) Casetta cav. Eug G.B., v. Mercanti 16.
Cassin Roberto, c. Valentino 7.
0) Cassina Gio., ☎, c. S. Martino 2.
Cassinis Franc., v. Pietro Micca 12.
Catella Vitt., c. Vitt. Em. II, 96.
Cattanei Raim., v. Ormea 53.
CT) Cattero Angelo, v. Cernaia 22.
Cecchi Carlo, v. Moncalvo 25.
Cena Ferdinando, v. Saluzzo 5.
Ceresa cav. uff. Carlo Angelo, via Legnano 27.
Ceriana comm. Franc., p. Solferino 11, *uffic.* v. Lagrange 3.
0) Cerino-Zegna Guido, via Cavour 12, *abitaz.* v. Sagliano 3.
Cervi Cesare, v. Belvedere 6.
Cetti Achille, v. Venti Sett. 62.
Challiol Alberto, ☎, v. Colli 16.
Chazelle Augusto, v. Sacchi 24.

0) Chevalley Giovanni, uff. ☎, v. Maria Vittoria 16.
T) Chiarle comm. Ang., p. Mad. Angeli 2.
T) Chiaves Ermanno, *abit.* c. Oporto 47, *ufficio* c. Vitt. Em. II, 68.
Chiesa Gio., v. Venti Sett. 74.
Chiesa Terenzio, ☎, c. Re Umberto 82.
Chinaglia Gius., v. Zecca 12.
Cocito Enrico, v. Passalacqua 6.
Cocito nob. Ferd., uff. ☎, v. Rocca 6.
Cohen Alberto, v. Cibrario 22.
Colomba Alfredo, str. Valsalice 20.
Colombatto Domen., v. Allioni 3.
Cordoni Carlo Mario, c. Quint. Sella 6.
Corradini Francesco, via Luciano Manara 7.
Costamagna Felice, v. Passalacqua 10.
Cougn Raimondo Gustavo, v. Principe Tommaso 33.
Cremona prof. Luigi, v. Belfiore 50.
Crosa gr. uff., Vinc., v. Cernaia 11.
Cucchiarelli G., v. Cavallermaggiore 10.
Curti Carlo, v. Barbaroux 1.
CUSMANO ing. ANDREA, corso Re Umberto 91.
D'Angelo Giacinto, v. Mercanti 16.
Darbesio Franc. fu Franc., c. Vittorio Em. II, 98.
Darbesio Franc. fu Giuseppe Emilio, c. Francia 43 *bis*.
Davicini Attilio, ☎, v. Sacchi 22.
Davis F., ☎, v. Gius. Pomba 16 e via Cavour 18.
De-Benedetti Giuseppe, v. Bogino 2.
Debenedetti Guido, c. Vitt. Em. II, 44
Debenedetti Salvat., v. Belfiore 58.
De-Bernochi Giacomo, c. Casale 2.
Décugis Lor., comm. ☎, c. Vittorio Em. II, 1 oltre Po.
De Giglio Gaetano, v. Pr. Tommaso 4.
De-Giorgis Camillo, v. Cernaia 24.
De la Aceña prof. Ricc., v. Alfieri 22.
Della Beffa Umberto, v. Garibaldi 46.
Della Casa dott. Ugo, c. Savona 24.
Delleani Agost., v. Verrua 3
Del-Mastro Attilio, v. Valeggio 25.
Dematteis prof. Fil., ☎, v. Sacchi 42.
Demetrio cav Salvatore, ten. colonnello del genio nella riserva, v. Bernardino Galliari 33.
Demezzi Ang., ☎, v Passalacqua 1.
Demonte Agostino, v. Montecuccoli 4
Demorra Alessandro, c. Vitt. Em. II, 87.
Destefanis Celso, ☎, v. S. Giulia 15.
Destefanis cav. Gius., c. Reg. Margherita 78.
Devecchi Gio., c. Principe Oddone 82.
Diatto Alfredo, v. Ottavio Revel 17.
Diatto Vittorio, ☎, v. Arsenale 10.
Diena Clem., v. Carlo Alberto 40.
Dogliotti Pier Maria, c. Palestro 10.
Dolza Camillo, v. Bogino 18.
Dondona Pier Carlo, v. Cavour 12, *abitaz.* v. Gaud. Ferrari 4.
Druetti Alessandro, v. Pastrengo 18.
0) Dubosc Edmondo, ☎, c. Francia 24.
Dumontel Gilb, p. B.V. degli Angeli 2.
0) Ellena Gio. v. Sacchi 54.
0T) Errera Attilio, v. Bertola 47.
Facchini Gio., c. Vitt. Em. II, 68, *abit.* p. Statuto 15.
Fadda Gioac., v. Osped. 5, *abit.* via Massena 5.
0) Falco Riccardo, c. Vitt. Eman. II, 61.
Faletti ing. Enrico, v. Marco Polo 38.
0) Fano Ugo, ☎, v. Bologna 71.
0T) Fantini Ernesto, v Carlo Alberto 24.
Faracovi Gio., v. Donati 14.
Faravelli prof. archit. Mario, v. Maria Vittoria 32.
0) Farina nob. Corrado, ☎, v. Brofferio 1.
0T) Fenolio Mich., comm., *studio* v. Principe Amedeo 34, *abit.* v. Rocca 36.
Ferrari Carlo, v. S. Secondo 62.
Ferraris Dante, comm. ☎, c. Vinzagl. 17
0T) Ferraris prof. Lor., v. Ponza 3.
Ferraris Pietro, v. Garibaldi 45.
Ferrero Alfonso, v. Cibrario 17.
Ferri Gio. Batt., p. Em. Filib. 12.
GCT) Ferria Giuseppe G., ☎, strada Alberoni 545, villa Pasini (Cavoretto).
0) Ferrua Edoardo, v. Maria Vitt. 42.
Ferrua Vittore, v. Garibaldi 23.
Filotti Gius., ☎, p. Consolata 5.
Fissore Gio. Batt., v. S. Massimo 53.
0) Foa Michele Sansone, c. Oporto 31 *bis*.
0) Fochesato Giac., c. Peschiera 45.
Foglino Gius., uff. ☎, v. Bagetti 5.
Folchini Arturo, v. Assarotti 11.
Fòlia Tommaso, p. Cristoforo Colombo 1, *studio* v. Massena 90.
Fontana Enrico, v. Nizza 7.
0) Fontana Vincenzo, p. Vitt. Em. I, 12.
Fornaca Guido, ☎, v. Giannone 7.
Forster Paolo, v. S. Quintino 47.
Fortina Carlo, v. Baretti 33.
Francesetti di Mezzenile nob. Carlo, v. Consolata 11.
0) Francotto Edoardo, c. Re Umberto 84.
Franzinetti G., v. Mad. Cristina 163.
Frapolli Mich. Alf., c. Siccardi 84.
Frascari Carlo, p. Denina 1 e 3.
Frassati Pietro, comm. ☎, v. Amedeo Avogadro 26.
Fubini Leone, v. Montecuccoli 9.
Fusina Gerolamo, v. Rosine 13.
Gabrielli Gio., c. Re Umberto 42.
0T) Galassini Alfredo, p. Carlo Em. II, 9.
Gallarini cav. Carlo, via Duchessa Jolanda 18.
Galleano Mario, c. Siccardi 69.
Galli Vitt., v. Vassalli Eandi 7.
Gallian Gio., v. Mazzini 20.
Gallo Gius., v. Bern. Galliari 31.
Gallo-Gorgatti Mario, via Ottavio Revel 15.
Galvagno Luigi, v. Saccarelli 1.

Gambaro conte Amedeo Este, c. Peschiera 39-41.
Gambetta Pietro, ☎, p. Cavour 10.
Ganeo Severino, v. Vanchiglia 20, *studio*, v. Assarotti 10.
0) Ganna Ugo, v. Venti Settembre 10.
Garbagnati Gius., v. Cristoforo Colombo 1.
Garelli Adalberto, v. Montevecchio 3.
Garelli Mario, v. Goito 5, *abitaz.* via Pastrengo 20.
0) Garelli Pio, v. Mancini 24.
0 Garello Guido, c. Regina Margh. 242.
Garetto Vincenzo, c. Vinzaglio 15
Gariazzo Pietro, v. Montevecchio 17.
Garino Giov., c. Re Umberto 57.
Garrone Ettore, c. Valdocco 1.
Garrone Giacomo, *ufficio* v. Melchior Gioia 6.
C) Gatti Gius., v. Corte d'Appello 11.
Gatti Luigi, v. Baretti 34.
Gavotti march. Giulio, c. Duca di Genova 53.
0T) Gay Corrado, c. Firenze 21.
Gelati Cimbro, v. Bellavista 18.
Genta Alfieri, c. Oporto 46.
Gerleri Cesare, v. Accademia Albertina 21.
Ghiotti Alfr. Lor., v. Vanchiglia 42.
Ghiotti Ern., uff. ☎, arch., via Vanchiglia 42.
Giacca Enrico, v. Mercanti 6.
0) Giacchero Silvio, v. S. Quintino 33.
Giachino-Amistà Antonino, c. Vinzaglio 15 e Fossano.
Giay Emilio, v. Goito 8.
Giay Eugenio, v. Goito 8.
Gilardi Carlo, v. Balbo 41.
Gilardi Silvio, v. Bezzecca 8.
Gillardi Emilio Mario, corso Principe Oddone 39.
Gilodi comm., ✱, ☎, Costantino, via al Monte 9.
Giorcelli Vladimiro, v. Napione 6.
Giordana Alfr., *ufficio* c. Re Umberto 17, *abitaz.* v. Amedeo Avogadro 24.
Giordana Gio. Batt., v. Alpignano 2
Giorelli Ang. Corr., v. Bologna 23.
0T) Giovara Carlo, uff. ☎, via Ettore De Sonnaz 9.
0) Girola Alb., ☎, v. della Rocca 25.
T) Giuglini Ermenegildo, v. Napione 9.
T) Giuliano Gius., v. Donati 14.
0T) Giulietti Gius. Maria, v. Passalacqua 2.
Giupponi Luigi, c. Reg. Margherita 14.
Giusiana Egidio, v. Ospedale 19.
0T) Goglio comm., Gius., c. Oporto 41.
Gola Giovanni, c. Oporto 29.
0T) Gonella cav. nob. Andrea, c. Vittorio Em. II, 17 (oltre Po).
Goria C., c. Vinzaglio 99.
T) Gorino Gabriello, v. Vanchiglia 14.
Goss Bartol., ☎, c. Vitt. Em. II, 74.
Goulon Gius., c. Reg. Margherita 165.
0) Grana Gio., v. S. Anselmo 20.
0CT) Gribodo cav. Gio., v. Cavour 5.
0) Grillo Alerino, v. Vitt. Amedeo II, 9.
Grosso Gio., p. Em. Filiberto 24.
CT) Guagno Enrico, v. Cernaia 20.
0T) Guastalla Gius., v. della Rocca 24.
Guelpa Gius., c. Vitt. Em. II, 115 *abit.* v. Donati 27.
Guelpa Guido, v. Donati 27.
Guelpa Mario, v. Donati 27.
0T) Guidetti-Serra Fe., ☎, c. Giovanni Lanza 63.
T) Guidi Camillo, comm. ✱ e gr. uff. ☎, c. Valentino 7.
Guidi Guido, c. Valentino 7.
Hähnel Massimiliano, str. Lanzo 103.
Hendel Gius., v. Colli 10.
Hess Adolfo, v. Pietro Micca 15.
Hirsch Enrico, v. Baretti 45.
Icardi Mario, v. Mad. Cristina 11.
Imbert Giacomo Paolo, v. Cristoforo Colombo 1.
0T) Imoda G. E., v. Arsenale 14, *abit.* c. Re Umberto 12.
0T) Invrea nob. Ottavio, corso Duca di Genova 27.
Isola Fortunato, v. S. Quintino 45.
Jaccazio Salvatore, v. Nizza 71.
0) Jacobacci Ferruccio, c. Re Umberto 90.
Jannello Nino, v. Lagrange 36.
0) Jean Gaspare, v. Passalacqua 1.
0T) Jorio prof. Carlo, ☎, corso Vittorio Emanuele II, 71.
Jorio Umberto (uff. tecnico prov. Cuneo).
Lange Mario, c. Palestro 10.
Lanzalonga Cosimo, v. Aosta 29-31.
Lavarini Ettore, v. Balbo 44.
Lavatelli C. A., ☎, v. Pastrengo 25.
Lavista Ferdinando, v. Alfieri 24.
Lavista Pasquale, ☎, v. Madama Cristina 20.
0) Lenchantin de Gubernatis Enrico, via Cibrario 17.
Lesca Pietro, v. Genova 1.
T) Levi Adamo, c. Re Umberto 10.
T) Levi Ett., v. Massena 1, *abit.* c. Vittorio Emanuele II, 66.
0) Levi Riccardo *(junior)*, v. Papacino 2.
Levi Salvat., v. Belfiore 7.
Lichtenberger Paolo, c. Re Umberto 52.
Lignana Gius., c. Vitt. Em. II, 111.
Lingua Angelo, c. Valentino 40.
Liprandi Ant., c. Vitt. Em. II, 78.
Locchi Remo, c. Peschiera 173.
Lombardi Gius., v. Amed. Avogadro 26.
0) Lombroso Vitt., v. Filangeri 4.
Long Celest, v. Luigi Mercantini 6.
0T) Lopresti-Seminerio Decenzio, *abit.* via Colli 10, *uff.* c. Re Umberto 17.
Lova Franc, p. Vitt. Em. I, 17.
0) Luda di Cortemiglia Cesare, c. Siccardi 57.

0) Luino Andrea, v. Duch. Jolanda 21.
Maffei G. A., v. Sacchi 28*bis*.
Maggi Pietro, v. Orto Botanico 30.
Magrini Efrem, uff. ☎, v. Marenco 4.
Malvano Augusto, v. Mazzini 19.
Maraini Bernardino, v. Sacchi 38.
Marcenati Alfredo, ☎, v. Plana 9.
0) Marchelli cav. Luigi, v. Cernaia 27.
Marchesi Enr., uff. ☎, v. Passalacqua 10.
Marenco Emilio, uff. ☎, v. Po 6.
Marietti Piero, c. Re Umberto 84.
Marinari Giulio, v. S. Dalmazzo 24, *abit.* v. Massena 58.
Martini Leonardo, v. Cibrario 19.
Martorelli Luigi, ☎, v. S. Teresa 13.
Marzocchi cav. uff. Luigi, v. Donati 5, *abitaz.* al 2.
0) Marzocchi Valentino, v. Donati 5, *abitaz.* al 2.
Masino nob. Giusto, v. Lagrange 16.
0) Masoero cav. Ant., v. Assarotti 4.
Massazza Scipione, v. Venti Sett. 8.
Mattè-Trucco Giacomo, corso Sommeiller 9*bis*.
Matthieu di Pian Villar conte Gaetano, v. Garibaldi 24.
Mattirolo comm. Ettore, via Carlo Alberto 45.
Mazzarelli Pier Gius., ☎, v. Cernaia 6.
Mazzini Giuseppe, v. Colli 4.
Menocchio cav. Raffaele, c. Vitt. Emanuele II, 68.
Michela Franc. Augusto, v. Caserta 53.
Michela-Zucco Gio., ☎, v. Caserta 53.
CT Michelini di S. Martino conte Aless., v. Barolo 12, *studio* v. Venti Settembre 26*bis*.
Midana Gius., c. Vinzaglio 15.
Miglietti Tullio, v. Cibrario 11.
Mino Ferdin., c. Vitt. Em. II, 96.
Mirone Enrico, ☎, v. Venti Sett. 35.
Molfese Gerardo, v. della Zecca 10.
Molino Gio., v. Mad. Cristina 8.
0) Mollino Eugenio, ☎, c. Valentino 40.
0 Momo Gius., v. Lamarmora 55.
0) Monnet Eugenio, v. Sacchi 28*bis*, *abitazione* c. Siccardi 53.
Monti Cesare, v. Vassalli Eandi 7.
Monti Enr., uff., ✱ e comm. ☎, via S. Secondo 3.
Montù prof. Carlo, comm. ✱ e gr. uff. ☎, v. Po 39.
Morelli Enrico, v. S. Quintino 50.
0) Morelli cav. uff. Ett., c. Re Umberto 82.
0 Morelli di Popolo Alfonso, ☎, *civile*, via dei Mille 7.
Moreno Luigi, v. Princ. Amedeo 32.
Moreno Ottavio, comm. ☎, v. Sacchi 36.
Moretto Dom., v. Ormea 2.
Morra cav. Anacl., c. Pr. Oddone 11*bis*
Morteo ing. Franc., v. Fabro 8.
0) Moschetti Carlo Felice, p. Vitt. Emanuele I, 12.
0T) Moschetti Stefano, uff. ☎, p. Vittorio Em. I, 12.
Mottura Alessandro, v. Legnano 28.
0T) Muggia Achille, ☎, v. S. Dalmazzo 7.
Mussa Ferdin., c. Siccardi 22.
T) Mussa Teresio, ☎, v. Gius. Pomba 8.
Mussino Luigi, c. Vitt. Em. II, 105.
Musso Eugenio, c. Re Umberto 6.
Musso Gio., c. Siccardi 31.
Musso Maurizio, v. Lagrange 2.
Nasi Agostino, ☎, v. della Rocca 27.
Nasi Carlo Ferdin., v. Donizetti 1.
Nasi Ferdinando, v. della Rocca 19.
Nave prof. Gaetano, corso Principe Eugenio 4.
Negri Luigi, comm. ✱ e ☎, corso Siccardi 82.
Negri di Sanfront nob. Alessandro, v. Donati 5.
CT) Neyrone Gino, ☎, v. S. Massimo 38.
Nicolazzi, ✱, uff. ☎, Giacomo, via Bernardino Galliari 31.
0T) Nicolello Camillo, v. Garibaldi 13.
Nigra Felice, c. Francia 9.
0) Novelli Luigi, v. Sacchi 40.
Oddone Filippo, v. Venti Sett. 50.
Olivero Eug., v. Venti Settembre 69.
Olivetti Alberto, c. Francia 30.
Olivetti Gugl., via Mad. Cristina 9.
T) Operti Carlo, v. Lagrange 14.
Orasi Alberto, v. Filangeri 11.
Ori G., c. Vitt. Em. II, 8 *est*.
Orlandini Orlando, v. S. Simone 4.
T) Pagani Felice, p. Solferino 7.
Pagliano di Pagliano-Emilia Vitt., ☎, v. Giannone 4.
Palestrino Carlo, ☎, via Vincenzo Vela 17.
Palmieri Gerolamo Colombo, v. Urbano Rattazzi 5.
Panbianco Gius. Raff., v. Crissolo 13.
Panetti prof. Modesto, ☎, v. S. Francesco da Paola 36.
Pariani Gius., c. Oporto 28.
0) Parilli Gio., v. Rossini 6.
0) Pavia dottore Nicola, uff. ☎, corso Siccardi 51.
Pellicciotti Amedeo, v. Mondovì 21.
0) Penati Carlo, v. Sacchi 20.
0T) Penati cav. prof. Ces., v. Pr. Tomm. 39.
Pepione Enrico, ☎, v. Balbis 1.
Peretti Enzio, p. Statuto 4.
Perrachio Lodov., v. Andrea Doria 19, *abitazione* v. Nizza 1.
Perrelli Pier Vincenzo, ☎, v. Principi d'Acaja 15.
Perrone Ervy, v. Mentana 26.
Peruglia Silvio, v. Princ. Amedeo 34.
Peyron Eman., v. Maria Vittoria 4.
0T) Peyron comm. Prospero, v. Luciano Manara 14.
T) Pezzi Ernesto, v. Viotti 4.
0CT) Pianzola Franc., v. Donati 27.

Picasso V. E., *uffic.* Galleria Nazionale, scala *D.*
Piersantelli Vasco, corso Duca di Genova 3.
(OCT) Pigatti Gius., v. Montevecchio 4.
Pinna cav. Raffaele, via Bogino 9 e v. Amedeo Peyron 4.
Piperno Guglielmo, c. Valentino 24.
(O) Pizzi nob. Carlo, c. Vitt. Eman. II, 16.
(CT) Pollone Ignazio, v. Cavour 41.
Pollone Melchiorre, c. Ponte Mosca 8.
Ponti Gian Giacomo, corso Re Umberto 82.
Porcheddu G. Antonio, comm. ✠, c. Valentino 20.
Porta cav. Franc., v. Nizza 86.
Possenti Aurelio, v. Ottavio Revel 15.
Prat conte G. Paolo, v. Amedeo Avogadro 20.
(O) Premoli Alfredo, ✠, v. Fabro 6.
Pugliese Achille, v Valsalice 20, *studio* v. Mercanti 18.
(O) Pugliese Alessandro, c. Tortona 7.
(T) Pulciano Melchiorre, ✱, uff. ✠, via Carlo Alberto 18.
(O) Quaglia Andrea, c. Re Umberto 45.
(O) Quaglia Gio., v. Massena 3.
(CT) Quagliotti Aug., p. Vitt. Em. I, 1.
Quartara Ettore, v. Saluzzo 15.
Raseri Medardo, comm ✠, via Cibrario 36 *bis.*
(OT) Rastelli Augusto, v. Belvedere 4, *abitazione* v. Princ. Tommaso 3.
Ravenna Vitt. c. Vinzaglio 17.
Regis prof. Dom., ✱, comm. ✠, corso Vittorio Emanuele II, 58.
(O) Reviglio Paolo, c. Vitt. Eman. II, 67.
(OT) Reycend Ang. comm. ✱, c. Valent. 40.
Ricchiardi cav. Carlo, v. Cibrario 12.
Ricci dott. Carlo Luigi, v. Montevecchio 30.
Ricci Mario, v. S. Quintino 45.
Ricci Tommaso, ✠, v. Berthollet 8.
Richiardone Vittorio, p. Vitt. Emanuele I, 17-19.
Righini Vittorio, v. Ormea 41.
Rivetti Aug., v. S. Secondo 10.
Rocca cav. Alfredo, c. Valentino 40.
Roero di Monticello nobile cav. Leone, v. Arsenale 41.
Rogier Guglielmo, *uff.* presso Offic. già Frat. Diatto, *abitaz.* v. Lamarmora 35.
(O) Roissard di Bellet nob. Camillo, via Mad. Cristina 29.
Rolla Ercole, v. Montebello 9.
Romani Armani, v. Genova 18.
Rosa Luciano, v. Massena 3.
(O) Rossi Ugo.
Rosso Bartolomeo, c Vitt. Em. II, 18.
Rovelli Gius., v. della Rocca 22.
(O) Rovere Giac. Vitt., c. Re Umberto 38.
Ruffinoni Daniele, *studio* v. Assarotti n. 10, *abitaz.* v. Monte di Pietà 10.
Ruffoni Enrico, ✠, v. Juvara 10, *abitazione* c. Palestro 5.
(T) Ruscazio cav. Emilio, c. Siccardi 5.
(OC) Sacchi Michelangelo, c. Valentino 38.
(OT) Sacerdote Adolfo, c. Casale 64.
Sacerdote Davide Giulio, v. Principi d'Acaja 12.
(OT) Sacheri Gio., gr. uff. ✠, v dei Mille 9.
Sala Carlo, c. Reg. Margh. 89.
Salis Gius., v. S. Massimo 17.
(OCT) Salomone Alessandro Mario, uff. ✠, v. Pio Quinto 16.
(OT) Salvadori di Wiesenhoff nob. Giacomo, gr. uff. ✠, v. dei Mille 5.
Santandrea prof. Giuseppe, *studio* via Ormea 58, *abit.* v. S. Anselmo 75.
(O) Santoni Arturo, v. Belfiore 1.
(OCT) Sardi Vincenzo, c. Vitt. Eman. II, 10.
(OT) Saroldi Carlo, ✠, v. Assietta 11.
Savoja Gius., v. Goffredo Casalis 51.
(OT) Sbarbaro Costantino, v. Carmine 2.
Scanagatta cav. Giorgio, v. Cibrario 22.
Scaramiglia Luigi, v. Gropello 2 *bis.*
Scarampi Luigi, v. Cavour 50.
(O) Scaramuzza Gino, v. S Quintino 14.
Schalck Enrico, *abit.* c. Vinzaglio 36.
Sciamengo Carlo v. Moncalvo 38.
Scotti conte Alberto, c. Ponte Mosca 13.
Segre Marco, c. Valentino 2.
Segre Ottavio, v. Alfieri 22.
Sella Edoardo, c. Siccardi 82.
Sella Rodolfo, v. Papacino 3.
Sforza Antonio, v Crist. Colombo 25.
Sgarbi prof. Carlo, v. S. Domenico 4.
Signorile Ett., c. Moncalieri 55.
(OT) Silvano Emilio, ✠, c. Gio. Lanza 61.
Simoni Franc., v. Venti Sett. 62.
(OC) Sincero Franc., v. Napione 4.
Sirtori cav. Filip., v. Saluzzo 1.
Sogno Emanuele, v. Vanchiglia 24.
Solaroli di Briona marchese Carlo, p. Maria Teresa 5.
Soldati Antonio, c. Vitt. Em. II 40.
(OT) Soldati Ermanno, v. Ospedale 24 *abitazione* v. Bogino 12.
(O) Soldati Giacinto, c. Vitt. Eman. II 41.
(OT) Soldati cav. Roberto, v. Ospedale 24, *abit.* v. Bogino 12.
(OT) Soldati Vinc., comm. ✠, corso Vittorio Em. II, 44.
Soleri Elvio, ✱, comm. ✠, via Maria Vittoria 52.
Sperti Ant., p. Vitt. Em. I, 18
Spezia Luigi, ✠, v. Scuole 5.
Sponzilli Uberto, v. Donati 3.
Spurgazzi Ern., v. Moncalvo 2.
(O) Stella Aur. Giosuè, v. Magenta 3.
(O) Stillio Placido, v. S. Quintino 24.
(O) Strada Emma, v. Pastrengo 18.
Strada Eugenio, v. Pastrengo 18.
Stratta cav. Carlo, v. Balbo 1.
(O) Tallone cav. Eug., c. Vitt. Em. II, 6. oltre Po, *studio* v. Basilica 3.

Talucchi Luigi Paolo, c. Valentino 7.
Tasca Luigi, ✠, v. Venti Sett. 99.
Tedeschi Cesare, c. Antonelli 35.
(CT) Tedeschi Mass., ✠, v. Filangeri 8.
Tedeschi Vitt., ✠, c. Vitt. Em. II, 67.
Tessari Francesco, ✠, v. Cibrario 36.
Tessiore cav. Angelo, p. Carlo Emanuele II, 9.
Testa Adolfo, v. Belfiore 19.
(O) Thermignon Gio., v. S. Chiara 8.
(O) Thovez Ettore, c. Siccardi 69
Tinivella Carlo, via Giacinto Collegno 28.
(O) Tioli Annibale, v. Princ. Tommaso 33.
Tirone Giovanni, v. Morosini 16.
(O) Tommasina prof. Cesare, ✠, via Pastrengo 18.
Toppia comm. Enr., c. Re Umberto 10.
Toppia Franc., c. Re Umberto 10.
(O) Torasso Andrea, c. Valentino 37.
(O) Torta Carlo, v. Venti Settem. 28 *bis.*
(T) Tosi Giacinto, ✠, p. Statuto 9.
(O) Tournon conte Adriano, v. Cernaia 44.
Trasciatti Angelo, v Pastrengo 25.
(O) Treves Abramo fu Samuele, v. Arcivescovado 10.
Treves cav. Vittorio, c. Siccardi 22.
Trinchero Carlo, v. Napione 8.
(O) Truchetti Giovanni (Forno Rivara).
Tua Amilcare, v. Corte d'Appello 7.
Turiani Ettore, ✠, v Passalacqua 1.
(O) Turin Roberto, c. Vitt. Eman. II, 84.
(CT) Uffreduzzi Nicola, v. Massena 4.
Vaccari Carlo, c. Vittorio Em. II, 57.
Vaccari Luigi, ✠, c. Vitt. Em. II, 57.
(OT) Vaccarino Ern., v. Ett De Sonnaz 16.
Valabrega Raff., v. Milazzo 2.
Vallauri cav. uff. Gio., v. Lamarmora 26.
Valletti Ugo, v. Goffredo Casalis 53.
Vandone Antonio, p. Vitt. Em. I, 19.
Vandone Ernesto, v. Silvio Pellico 16.
(O) Vanni ing. Mario, ✠, corso Vittorio Emanuele II, 88.
Velati-Bellini Giuseppe, v. Parini 5.
Venchi Luigi, v. Biamonti 5.
Venturi Gio., v. Vanchiglia 1.
(T) Verda Gio., v. S. Chiara 20.
Vergnano cav. Cesare, v. Mercanti 16.
Veronelli Giac., via Principe Tommaso 45.
(O) Vicarj comm. Mario, *uff.* c. Vitt. Em. II, 68 *abitaz.*, v Montevecchio 24.
Vigliani Giac., c. Vinzaglio 9.
Vigna Carlo Maur., ✠, v. Carlo Alb. 33, *abit.* v. Gioberti 14.
Vigna Guglielmo, v. Pietro Micca 8, *abitazione* v. Gropello 4.
Villanova Antonio, v. Lagrange 43.
(O) Villanova Gesualdo, v. Cibrario 11.
Villanova Giacomo, v. Carlo Alberto 9.
(O) Vinca Ant., v. S Anselmo 31.
(O) Visconti Gius,, v. Ormea 60.
Vogliano Germano, comm. ✠, via San Quintino 48.
Weigmann Rodolfo, c. Re Umberto 89.
Zanetti Filippo, v. Belfiore 7.
(T) Zanetti Gius., p. Carlo Em. II, 9.
Zangelmi Carlo, v. Melchior Gioia 11.
Zangelmi Vitt., v. Mad. Cristina 9.
Zanotti-Bianco Ottavio, ✠, v. della Rocca 28.

Ingegneri

che hanno ottenuto il certificato di capacità nelle applicaz. industr. dell'elettrotecnica.

Agudio Paolo, c. Re Umberto 94.
Ambrosetti Mario, v. Carlo Alberto 31.
Arnò Riccardo, v. S. Anselmo 24.
Artom comm. Alessandro, c. Siccardi 18.
Baggio Alberto, v. Carlo Alberto 35.
Baggio Guido, v. Carlo Alberto 35.
Baldi Camillo, c. Farini 1.
Barberis Antonio, v. Bogino 11, *abit.* via Orto Botanico 7.
Biagini Gius., v. della Rocca, 19.
Bisazza cav. Gius., v. Duchessa Jolanda 25.
Boella Gio., v. S. Donato 9.
Borsarelli Mario, v. Venti Sett. 9.
Caboni Aless., v. Bricherasio 6.
Caminati Carlo, c. Vinzaglio 34.
Campari Gius., v. Colli 4.
Carbone Pasquale, v. Roma 29.
Cucchiarelli G., v. Cavallermaggiore 10.
CUSMANO ing. ANDREA, corso Re Umberto 94.
Debenedetti rag. Salv., v. Belfiore 58.
Demonte Agostino, v. Montecuccoli 4.
Facchini Gio., p. Statuto 15, *studio* corso Vitt. Em. II, 68.
Fano cav. Ugo, v. Bologna 71.
Ferrua Vittore, v. Garibaldi 23.
Fontana Mario, p. Mad. degli Angeli 2.
Fontana Vinc., p. Vitt. Eman. I, 12.
Galleano Mario, c. Siccardi 69.
Gatti Luigi, v. Baretti 34.
Giay Emilio, v. Goito 8.
Giupponi Luigi, c. Regina Margherita 14.
Icardi Mario, v. Mad. Cristina 11.
Lingua Angelo, c. Valentino 40.
Luda di Cortemiglia Cesare, p. Vittorio Emanuele I, 22.
Magrini Effrem, uff. ✠, v. Marenco 4.
Marenco cav. Emilio, v. Po 6.
Mattè Trucco Giacomo, c. Sommeiller 9 *bis.*
Morelli cav. uff. Ettore, c. Re Umberto 82.
Moreno Luigi, v. Princ. Amedeo 32.
Mussino Luigi, c. Vitt. Emanuele 105.
Neyrone cav. Gino, v. S Massimo 38.
Olivetti Alberto, c. Francia 30.
Orlandini Orlando, v. S. Simone 4.
Panbianco Gius. Raffaele, v. Crissolo 13.
Penati Carlo, v. Sacchi 20.
Perrelli cav. Pier Vincenzo, v. Principi d'Acaja 15.
Peyron Emanuele, v. Nizza 43.
Pianzola Franc., v. Donati 27.

Pollone Melchiorre, c. Ponte Mosca 8.
Porcheddu G. Antonio, comm. ☎, corso Valentino 20.
Pugliese Achille, v. Mercanti 18.
Quagliotti Augusto, p. Vitt. Em. I, 1.
Ricci dott. Carlo Luigi, v. Montevecchio 30.
Scaramiglia Luigi, v. Gropello 2 *bis*.
Scarampi Luigi, v. Cavour 50.
Soleri Elvio, ✱ e comm. ☎, via Maria Vittoria 52.
Talucchi Luigi Paolo, c. Valentino 7.
Tasca cav. Luigi, v. Venti Sett. 99.
Testa Adolfo, v. Belfiore 19.
Tommasina prof. Cesare, v. Pastrengo 18.
Treves Abramo fu Sam., v. Arcivescov. 10.
Treves cav. Vittorio, c. Siccardi 22.
Venchi Luigi, v. Biamonti 5.

Collegio dei Geometri della Città e Provincia

Via Garibaldi 43.

Costituito da circa trent'anni, allo scopo di provvedere alla tutela del decoro e dei diritti della classe promuovendone gli interessi morali e materiali.

Appartengono al Sodalizio i licenziati degli Istituti industriali e professionali dell'Italia con diplomi di geometri, periti agrimensori, periti agronomi, ecc.

Contributo annuo lire 12 per i Soci residenti in Torino professionisti, lire 6 per non professionisti e lire 4 per quelli residenti nella provincia od aggregati.

Il collegio possiede una biblioteca di pubblicazioni tecniche e vari strumenti professionali che concede in uso ai Soci (tacheometro, livelli a cannocchiale e ad acqua, planimetri-squadri graduati e semplici, ecc.).

Presidente

Geymonat cav. uff. G. B., v. Assarotti 4.

Vice-presidenti

Coppa Gio. Maurizio, p. Carlo Eman. II, 1.
Tonelli cav. Francesco, v. Orfane 16.

Consiglieri

Alsona-Bertazzi cav. Giulio, via Carlo Alberto 18.
Bottini Cesare, v. S. Franc. da Paola 6.
Cermelli Giuseppe, v. Gioberti 67.
Chiambretto Michele, v. S. Donato 23.
Corino Celestino, v. Milano 2.
Fioretta Felice, v. Colli 4.
Germano Camillo, p. S. Martino 7.
Montalenti Alessandro, c. Siccardi 53.
Peyretti cav. uff. Ernesto, v. S. Agostino 12.

Revisori dei conti

Dolando Domenico, c. S. Martino 2.
Ray Carlo, v. Cavour 41 (e Chieri).
Perrone rag. Giuseppe, c. Francia 5.

Segretario

Bosco rag. Vincenzo, v. Siccardi 1.

Vice-Segretario

Boccardo Michele, v Stampatori 6.

Cassiere

Carando Enrico, v. Orfane 6.

Geometri ed Agrimensori.

I segnati con un T sono iscritti al Trib. Civile e Penale, quelli con un C sono iscritti alla Corte d'Appello, quelli con * sono inscritti al Collegio geometri e quelli con due ** sono professionisti ad inscritti al Collegio.

*Abate Gian Franc., v. Mercanti 17.
**Accossato Edoardo, v. Matteucci 1.
**Alberto Gio., v. Campana 25.
Allara-Perla Pietro, v. Valeggio 28.
T) Allemano Fel., v. Rosta 3.
**Alsona-Bertazzi cav. Giulio, via Carlo Alberto 18.
Amede Lorenzo, v. S. Agostino 6.
**Amey Pietro, v. Susa 23
*Antoniotti Gio., v. Mad. Cristina 28.
*Artois Franc., v. S. Chiara 35.
Audino Enrico, v Ospedale 32 e p. Castello 12.
*Audino Gius., v. Pietro Giuria 30.
Avalle Enrico, v. S. Secondo 31
**Baralis Gius., c. Re Umberto 25.
Barbero Andrea, (Lucento).
Barbosio Mario, v. S. Quintino 60.
Bellia Pier Vinc., v. Pietro Micca 6.
*Benso Gaspare, p. Denina 3.
*Berardo Luigi, Pozzo Strada 670.
T) Bermone Gio., v. Garibaldi 4.
*Bernasconi Luigi, c. Principe Oddone 15.
Bersone Luigi, v. S. Franc. da Paola 33.
Bertoldi Maur., v. Pio Quinto 18 e v. Princ. Tommaso 3.
Bertolè Lodovico, v. Bardassano 15
**Bertolino Enr., v. Mercanti 17.
*Bertolone Pietro, v. Felizzano 16.
Bertolotti Carlo, c. Valentino 40
Besozzi Franc., c. Oporto 49.
**Biano Ettore, v. Bellezia 15.
T)**Boccardo Michele, v. Stampatori 6.
Boffa Ett., v. Beaumont 15.
Boffa Lor., v. Colli 10.
T) Borelli Giuseppe, v. S. Quintino 22.
T) **Borione Agostino, *ufficio* v. Amedeo Peyron 46, *abitaz.* v. Allioni 1
CT)**Bosco rag. Vinc., v. Siccardi 1, p. 1.
**Bottini Cesare, v. S. Franc. da Paola 6.
*Burzio Romeo, p. Solferino 8.
*Bussolino cav. Vitt., v. Gioberti 38.
Buzzetti Emilio, v. S. Donato 4.
**Buzzi Giacomo, v. Bonafous 7.
**Buzzo-Margary Pompeo, via Monte Bianco 65.
Camandona Vitt., c. S. Martino 4.
**Cambiano Ant., v. Pietro Micca 10 e v. Nizza 105.
*Cametti Gio., geom., c. Grugliasco 6.
*Camia Giuseppe, v. Cassini 36.
**Cantore Leandro, v. Scalenghe 6.
Capello cav. Gio., c. Firenze 61.
**Capra Giovanni, c. Francia 198.
T)**Carando Enrico, v. Orfane 6.
*Casalegno cav. Gius., p. S. Giovanni 8.

*Castellano Gio., c. Oporto 57.
Castellaro Gius., c. Reg. Margh. 92.
Catella Gius., c. Vitt. Em. II, 96.
C) Catella Roberto, p. Vitt. Eman. I, 12.
**Cavallo Ces., succ. Bechis, via Venti Settembre 64.
**Cavallo Pietro, v. Venti Settembre 64.
**Ceriana Ernesto.
*Cermelli Gius., v. Gioberti 67.
**Chiambretto rag. Michele, via San Donato 23.
**Chiantore Pilade, v. Botero 16.
Chinaglia Aless., v. della Rocca 21.
Clara Federico, p. Mad. Cristina 2.
Colomba Ant., str. alle Palazzine Villa *La Quiete* (str. Val Salice).
*Conti Santino, v. S. Quintino 34.
**Coppa G. Maurizio, p. Carlo Em. II, 1.
*Corino Celestino, v. Milano 2.
*Corlando Quintino, c. Principe Oddone 66.
Costa Attilio, v. Cibrario 30 *bis*.
*Costantino Michele, v. S. Paolo 8.
T) Cravera prof. Giac., v. Monte di Pietà 21.
C) Cravera ing. Pietro A., ✱, via del Carmine 4.
De La Pierre cav. Ant., v. Gioberti 38.
Della Noce Gugliel., v. Lamarmora 24.
Delpiano Vinc., v. Lamarmora 41.
Delprato Demetrio, c. Ferruccio 23.
*Delù Enrico, ✱ e ☎, c. Principe Oddone 21.
Denina Edoardo, v. S. Francesco da Paola 33.
**Dolando Domenico, c. S. Martino 2.
Donato Pio, v. Valperga Caluso 6.
T) **Dovo Angelo, v. Bertola 29.
**Drovetti Bened., v. Fiochetto 1.
Enrico Gius., v. Garibaldi 21.
Fabbri Augusto, v. Bellavista 8.
Faja Secondo, v. Vassalli Eandi 19.
T) **Fauda prof. cav. Carlomagno, v. San Massimo 32.
Fauda Leone Quinto, v. Montebello 32.
Ferrabino Enr. Armando, v. Bellezia 10.
T) Ferraris Carlo.
C) Ferrero Alessandro, c. Francia 1 *bis*.
**Fino Felice, v. Garibaldi 31 e v. Torquato Tasso 5.
*Fioretta Felice, v. Colli 4.
*Fiori Giuseppe, v. Mazzini 46.
**Florio Carlo, v. Lagrange 14.
*Florio Eugenio, p. Denina 1.
*Florio Felice, c. Princ. Eugenio 16.
Fogolin Claudio, v. Vassalli Eandi 18.
T) Fontana Giac., *studio* v. Pietro Micca 8, *abit.* c. Oporto 38.
**Fornas Carlo, v. Barbaroux 20.
*Fresia Franc., v. Massena 51.
*Gagliardi Vitt., c. Savona 26.
Gallo Bernardino, v. Nizza 121.
Gallone Gius., c. Dante 7.
Garbarino Feder., c. Vitt. Em. II, 104.
Gariglio Feder., v. Fr. Lanfranchi 24.
T) **Gariglio Francesco, ☎, v. Francesco Lanfranchi 24.
Garrone Calisto, ☎, v. Gioberti 67.
*Garrone Modesto, c. Ponte Mosca 3.
*Gastaldi Gioachino, c. Duca di Genova 6.
**Germano Camillo, p. S. Martino 7.
T) **Geymonat G. B., uff. ☎, v. Assarotti 4, *abit.* al 10.
*Giacobino Roberto, v. Lagrange 26.
**Girardi Gioach., v. Balme 25.
**Gravier Achille, v. Gropello 6.
Guglielmetti Ant. v. Superga 24.
Guglielminotti Gio., v. Garibaldi 33.
**Guidetti Vitt., v. S. Secondo 99.
*Iraldo Mario, v. Marco Polo 37.
*Iviglia Silvio, v. Donati 14.
Lampo Gio., v. Schina 8.
*Lavalle Mario, p. Statuto 17.
Lecco Ernesto, ☎, v. Cibrario 62.
*Leone Gio., v. Drovetti 25.
T) **Lesca Luigi, v. Stampatori 11.
**Lorenzati Franc., v. Sforzesca 4.
Loretz Gius., c. Ponte Mosca 8.
**Lossa Virgilio, v. Parini 12.
*Macciotta Baldass., v. Massena 92.
Maggi Guido, v. Barbaroux 28.
**Magnani Iginio, v. Massena 51.
*Malano Franc., v. S. Giulia 18.
T) **Martignone Costant., v. Garibaldi 38.
*Martina Bartol., v. Saccarelli 9.
Massa Ferd., v. Bernardino Galliari 14.
T) Maury Older., v. del Carmine 4, p. 2.
Meregaglia Daniele, v. S. Quintino 19.
**Merlo-Pich Dom. Mario (militare).
Micca Secondo, c. Vitt. Em. II, 22 *bis*.
Molinari Gius., v. Bardassano 15.
Molineri Edoardo, v. Crist. Colombo 33
*Montalenti Aless., c. Siccardi 53.
**Montecucchi Pietro, v. Ettore De-Sonnaz 7.
Monticelli Emilio, c. Valentino 7.
**Morgando Luigi, p. Statuto 17.
**Moriondo Pio, v. Mercanti 16.
*Mosca Mario, v. S. Secondo 95.
Musso comm. Gius., c. Gio. Lanza 76.
Negri Annib., c. Princ. Oddone 39.
**Negri Ett., v. Mercanti 16.
Nelva Raimondo fu G. B., v. Bardonecchia 80.
**Noro Antonio, v. Massena 51.
**Norzi Alfredo, c. Princ. Eugenio 16.
Nosenzo Riccardo, c. Pr. Oddone 36.
T) **Olivero rag. prof. Giov., v. Pietro Micca 8.
**Ollivero Eug., v. Superga 23.
Ormezzano Adolfo, v. Valeggio 24.
**Otta Enrico, v. Venti Settembre 78.
Pangella Lor., strada Valsalice 20.
Passetta Mario, v. Nizza 11.
Pasteris Ugo, v. Garibaldi 39.

**Pellissone Ett., p. Castello 18, *abitaz.* c. Re Umberto 11.
**Perrone Giuseppe, c. Francia 5, p. 1°.
Perrone Magg., via Montecuccoli 9.
(T)**Peyretti cav. uff. Ernesto, v. S. Agostino 12.
*Piacenza Gio., v. Saluzzo 4.
Picco Luigi, v. Princ. Tommaso 12.
Pistono Federico, c. Reg. Margh. 148.
*Pistono Fort., v. Ascanio Sobrero 29.
T) **Pittarelli Giacomo, ☎, v. Milano 2.
Prata Francesco, v. Gioberti 90.
*Pregno Ercole, v. Massena 7.
Prelle prof. Massimo, corso Principe Oddone 11 *bis*.
Preve Francesco, c. Princ. Oddone 10.
Quassolo Gio., v. S. Secondo 56.
T **Rabaglino Ricc., v. S. Secondo 37.
Racca Dante Gius., v. Milano 3.
*Ramella Gius., v. Torricelli 37.
*Ramella Guido, c. Ponte Mosca 55.
Rasero Gius., v. Princ. Tommaso 35.
Ratti Gius., v. S. Secondo 15.
T) **Ratti cav. Odoardo, v. S. Secondo 15.
T(C)**Ratti Pietro, v. S. Secondo 15.
T) **Ray Carlo, v. Cavour 41 (o Chieri).
*Regis Michele, c. Vitt. Em. II, 111.
Rezzonico Carlo, ☎, v. Am. Avogadro 19.
T) Ricossa Licinio, ☎, p. Mad. Cristina 1.
Robiola Giuseppe, p. Vitt. Em. I, 1.
*Rocca Pietro, v. Sacchi 16.
**Rocchietta Pietro, v. Plana 11.
T) **Rossi Cesare, ☎, v. Genova 20.
*Rossi Domenico, v. Monferrato 13.
**Sabbadini Lodovico, v. Perrero 1.
*Saccaggi Pietro, c. Reg. Margh. 73.
Salerno Edoardo, v. Cesana 109.
**Scarafia Ces., v. Porta Palatina 19.
T) **Scarafia Enr., v. Porta Palatina 19, p. 2.
Scarafia Tancredi, str. Villaretto 8.
Scavia cav. Camillo, v. Montevecchio 3.
Segre Giacobbe, v. Montebello 17.
*Semeria Fermo, c. Valentino 1.
T) Silva Luigi, ☎, v. Quattro Marzo 1, p. 2.
**Sinistro cav. Severino, v. Accademia Albertina 3.
Sogno Andrea, v. Donati 29.
Sogno Carlo, p. Vitt Eman. I, 18.
**Sogno Gilberto, v. Chivasso 8.
Sogno Rodolfo, p. Vitt. Em. I, 18.
Sormano Ilario, *studio* v. Colli 10.
*Spanna Mario, v. Cibrario 11.
*Tadini rag. Mario, v. Lamarmora 22.
**Tagna Gius., v. Perrone 8.
Tarizzo G. B., c. Vinzaglio 44.
Tasca Enr., v. Principessa Clotilde 26.
*Toesca Chiaffredo, c. Valentino 11.
*Tonelli Franc., ☎, v. Orfane 16.
**Trinchero Francesco, c. Oporto 49.
*Trivero Mario, p. Savoia 4.
(T)**Vacchetta Melchiorre, v. Chieri 4.
T) **Varvelli Ant., v. Franco Bonelli 12.
**Vassallo Giov., v. Consolata 3.
(T)**Villa Ettore, v. Milano 1.
*Visetti Luigi, v. Cibrario 27.
Voglino Riccardo, c. Orbassano 41.
Weber Arnoulet Roberto, v. Principe Tommaso 7.
**Zuccarelli rag. Carlo Mario, via Fabro 8 *bis*.

Canneggiatori.

Battaglino Giuseppe, v. Mazzini 35.
Fornelli Marco, v. Cinischia 34

Collegio dei Ragionieri di Torino

(Costituito per legge 15 Luglio 1908)

L'esercizio pubblico della professione di Ragioniere, spetta ai Ragionieri regolarmente inscritti nei collegi. I ragionieri inscritti in un Collegio hanno facoltà di esercitare la professione davanti a tutte le Autorità Giudiziarie del Regno; le quali ove non sianvi ragioni in contrario, affideranno i vari incarichi in materia di ragioneria agli inscritti nei Collegi.

Le funzioni speciali del Ragioniere sono: Piani di Contabilità per aziende pubbliche e private, liquidazioni volontarie; liquidazioni in caso di fallimento; revisione delle scritture; Curatele; Riparti; Divisione di patrimoni; Compilazione dei relativi progetti; Piani di graduatorie giudiziali; Perizie Giudiziarie; Riordinamento di contabilità; Revisione di conti.

Presidente
Gitti prof. cav. Vincenzo, v. Garibaldi 21.

Segretario
Bottino cav. prof. Pietro, v. Fabro 8.

Tesoriere
Falco Aless., v. Genova 23, *abit.* corso Vinzaglio 29.

Consiglieri
Casella Alfredo, c. Vitt. Eman. II, 24.
Cellini Augusto, v. Genova 23.
Cervini prof. Eugenio, v. Mercanti 16.
Ferroglio Pietro, v. Po 25.
Galvano Gio., v. Garibaldi 46.
Klinger Alberto, v. Donati 29.
Orta prof. Federico, v. Garibaldi 40.
Ricchiardi Gius., v. Amedeo Avogadro 26
Sacco dott. Luigi, v. Fabro 8.
Segre dott. prof. Salvat., c. Siccardi 15.
Sensile Giuseppe, v. Venti Settembre 71.
Tibò prof. Francesco, v. Cavour 12.

Ragionieri.

Alberganti Aless., c. Vinzaglio 3.
Appiani comm. prof. Gio., v. Cialdini 36.
Astuti prof. Pietro, v. Alberto Nota 3.
Avenati Pietro, v. Consolata 12.
Bachi Donato, c. Vitt. Em. II, 111.
Bachi Enrico, v. Assarotti 11.
Bertasso cav. Luigi, v. Vanchiglia 14.
Bertino Ottavio, v. Mercanti 16.
Bonadè-Bottino Guido, v. Garibaldi 46.
Bosco Luigi, v. Gioberti 60.
Bosco geom. Vinc., v. Siccardi 1.

Boselli nob. cav. Cataldo, colonnello, via Nizza 151.
Bottino cav. prof. Pietro, v. Fabro 8.
Broglia prof. cav. Gius., v. Rosta 9.
Candelo prof. Pier Giov., v. Villafranca 33.
Cappellaro Pietro, v. Mercanti 6.
Caramello cav. Gius., v. Montebello 19 *bis*.
Casella Alfredo, c. Vitt. Eman. II, 24.
Castagnone Mass., v. S. Franc. da Paola 33.
Castellano cav. Antonio, c. Reg. Margh. 198.
Catella Giacomo, v. Gioberti 76.
Cellini Augusto, v. Genova 23, *abit.* via Vassalli Eandi 17.
Cervini prof. Eugenio, v. Mercanti 16.
Cicca-Mistrot nob. cav. Piero, v. Giovanni Berchet 2 ang. p. Palazzo di Città.
Degiorgis Enrico, v. S. Anselmo 13.
De Gobbis prof. Francesco, v. Gropello 11.
Derossi cav. Luigi, p. Statuto 4.
Dusnasi Arturo, v. Deposito 3.
Falco Alessandro, v. Genova 23, *abitaz.* c. Vinzaglio 29.
Ferraris cav. uff. Carlo, v. Lagrange 12.
Ferrè cav. Ferdinando, v. Ormea 52.
Ferreri comm. Gius., v. Maria Vittoria 35.
Ferroglio Pietro, via Po 25.
Fillis Alberto, v. Sebastiano Valfrè 14.
Fremura Ezio, c. Moncalieri 113.
Fubini Giulio, c. R. Umberto 42.
Gallo Guido, v. Botero 8.
Galvano Gio., *studio* v. Am. Avogadro 26, *abitaz.* v. Garibaldi 46.
Garneri Pietro, v. Botero 8.
Ghiglione Bart. Cam., v. Donati 27.
Giovenale Gio., v. Nizza 7.
Giovine Angelo, v. Venti Settembre 54.
Gitti cav. prof. Vinc., v. Garibaldi 21.
Gobbi cav. Gerardo, v. Perrone 5.
Grobaldi Silvano, v. Perrone 5.
Klinger Alberto, v. Donati 29.
Lanza Ugo, v. Garibaldi 23.
Levi Ernesto, *studio* v. Fabro 6, *abit.* via Giuseppe Pomba 9.
Maggiorotti Gius., p. Vitt. Em. I, 22.
Magnetto Gius. Oscar, v. Mad. Cristina 35.
Marocco Cesare, v. Venti Settembre 40.
Mazzola Armando, p. Castello 18.
Mellana Pier Filippo, v. Garibaldi 44.
Merlati Felice, v. Berthollet 27.
Mina cav. Ern., c. Princ. Oddone 81.
Monetti Giov., v. Venti Settembre 76.
Montecucchi Pietro, v. Ettore De Sonnaz 7.
Morello Angelo, v. Pallamaglio 1.
Moscatelli prof. Gius. v. Garibaldi 21, *abitaz.* al 41.
Oddasso Franc. Mario, v. S. Anselmo 1.
Olivero geom. prof. Gio., v. Pietro Micca 8.
Orta prof. Feder., v. Garibaldi 40.
Pasqual-Brocca dott. Bernardino, p. Statuto 9, *abitaz.* c. Reg. Margherita 192.
Pautassi Guglielmo, c. Raffaello 28.
Peyretti geom. cav. Ern., v. S. Agostino 12.
Pinè Alessandro, v. Mercanti 6.
Porta Carlo, v. Venti Sett. 72.
Ravasenga Gius., v. Garibaldi 23.
Ricchiardi Gius., *studio* v. Amedeo Avogadro 26, *abitaz.* v. Duc. Jolanda 21.
Rondani prof. Gio., p. Castello 26.
Sacco Luigi, v. Fabro 8.
Sacerdote Mario Raffaele, v. Amedeo Avogadro 26.
Sanero Bart., v. Ottavio Revel 17.
Sanero Gio., v. Marco Polo 41.
Saxer Edoardo, v. Alfieri 19.
Sciolla Ernesto, v. Montevecchio 9.
Segre prof. Salvatore, c. Siccardi 15.
Sensile Gius., v. Venti Sett. 71.
Serazzi prof. Nino, v. Quattro Marzo 14.
Sighieri Giovanni, v. Cernaia 27.
Sogno Mestorino, v. Valeggio 21.
Tibò Franc., v. Valsalice 20, *studio* via Cavour 12.
Todros Davide, c. Vitt. Eman. II, 111.
Torassa prof. Pietro, p. Statuto 16.
Torretta cav. Luigi, v. Ospedale 9.
Uberti Gio., v. Alberto Nota 3.
Valletta cav. prof. Vitt., v. Garibaldi 23.
Verme Angelo, v. Alberto Nota 3.
Viazzi prof. Mario, c. Oporto 35
Vogliotti cav. Gius., v. Am. Avogadro 20.
Zuccarelli Giuseppe, c. Vinzaglio 5.
Zunino prof. Lor., v. delle Scuole 9.

Ragionieri non inscritti al Collegio.

Accatino Giov., v. Madama Cristina 116.
Agnisetta Arnaldo, c. Cairoli 24.
Alasia Alfonso, v. Carmine 4.
Ambrosio cav. uff. Arturo, v. Bezzecca 2.
Andreis Aless., v. Modena 49.
Antonietti Pietro, v. S. Tommaso 6.
Arcudi dott. Giovanni, v. delle Orfane 7.
Armenise Gius., v. Beaumont 2.
Baraldi Massimo, v. Arsenale 4.
Benini Bino-Enzo, v. Cibrario 36.
Bevilacqua Guido, v. Maria Vittoria 32.
Blanchin Lorenzo, v. Roma 32.
Bona Aless., v. Mercanti 16.
Bonzanini Alb., v. Maria Vitt., 49.
Borda Remo, c. Marco Polo 44.
Borelli Gius., v. S. Quintino 22.
Broda prof. Manfredo, c. Re Umberto 45.
Bruno Ernesto, v. Gioberti 28.
Bruno M. G., v. Volta 2.
Bruno Pietro, c. Princ. Oddone 63.
Calegari Andrea, v. Sacchi 28.
Camagna Evasio, v. Bertola 37.
Campia Giov., c. Reg. Margherita 216.
Camoletto Olimpia, c. Princ. Oddone 50.
Candelo prof. Pier Gio., v. Villafranca 33.
Cantalupo Callisto, v. S. Massimo 32.
Catella Roberto, p. Vitt. Emanuele I, 12.
Chelotto Augusto, v. Bellini 6.
Chiambretto Michele, v. S. Donato 23.
Chicco Enrico, v. Montecuccoli 4.

Clava Enrico, v. Valeggio 3.
Clemente Attilio, v. Ponza 2.
Cornalba prof. Mario, c. Reg. Margh. 218.
Costa Guglielmo, v. Fucina 9.
Cuccodoro prof. Gius., c. Francia 32.
Curione Ettore, c. Oporto 21.
Debenedetti Mario, c. Francia 231.
Debernardi Franc., v. Massena 53.
Durando-Rocco prof.ª dott.ª Caterina, v. Villa della Regina 37.
Emanuelli Edoardo, v. Fiochetto 3.
Fasano Felice, v. Andrea Doria 8.
Fava Annibale, v. Pietro Micca 20.
Ferrero Michele, v. Alfieri 24.
Foa Graziadio, v. Mad. Cristina 47.
Foa Roberto, v. Lagrange 41.
Gadoni Giuseppe, v. Consolata 8.
Genta cav. Enrico, v. Beaumont 4.
Giordana Franc., v. S. Quintino 45.
Giura dott. Giuseppe, c. Dante 25.
Griva Pietro, v. S. Chiara 33.
Jona Luciano, v. Garibaldi 23.
Lahmi Clemente, c. S. Maurizio 25.
La Rosa Alberto, v. Madama Cristina 96.
Legnazzi A. M., v. Mazzini 40.
Lossa Aless., v. Parini 12.
Lupo comm. Pasquale, v. S Teresa 11.
Luria cav. Davide, p. Lagrange 1.
Maggia Serafino, v. Pietro Micca 20.
Mantovani Ubaldo, v. Ormea 41.
Marchini Alessandro Paolo, c. Francia 17
Marchisio Mario, v. Vanchiglia 14.
Massano Aldo, v. Cibrario 11.
Mensa Euclide, v. Nizza 52.
Merini Pietro, v. S. Franc. da Paola 4.
Milanesio Stefano, v. Carlo Alberto 36.
Mimolo dott. Mario, c. Valentino 9.
Montiferrari Carlo, v. Alfieri 24.
Morre dott.ª Elvira, v. Garibaldi 14.
Moscatelli Alfredo, v. Garibaldi 41.
Musso Cesare, c. Francia 105.
Norsa Angelo, v. Garibaldi 18.
Oneglio Ignazio, c. Giovanni Lanza 88.
Oneglio Piero, v. Bellavista 13, 15.
Orifici Domenico, v Zecca 3.
Origlia Natale, v. Venti Settembre 65.
Palazzo Franc., v. Giulio 8.
Pampione Silvio, v. Bertola 49.
Pappalardo Francesco, v. Amerigo Vespucci 13.
Parmacci Dante, v. Clemente 4.
Pastorino Giuseppe, v. Roma 24.
Piergiovanni Telemaco, v. Bodoni 5.
Pinelli nob. Lodovico, v. Plana 1.
Ponzano Gius., p. Vitt. Eman. I, 11.
Quaini Luigi, v. Mazzini 31.
Quirico Gio. Angelo, v. Roma 20.
Racca Dante Giuseppe, v. Milano 3.
Radi Luigi, v. Garibaldi 57.
Raimondo Giov., v. Mondovì 19.
Re Gio. Aristide, v. Campana 5.
Robutti Mario, v. Ospedale 11.
Roggero dott. prof Ettore, v. Stampatori 12.
Rolla Pietro Felice, v. Mercanti 11 e 16.
Rossotto Pietro, viale Stupinigi 32.
Sacerdote Alberto, v. Cervino 66 e 68.
Sacerdote Cesare, c. Siccardi 16.
Saettone Margherita, c. Reg. Marg. 180.
Scolari Pietro, v. Giov. Bertini 14.
Siccardi dott. Giacinto, cast. del Valentino.
Spinardi Gius., v. del Carmine 31.
Tabusso Ettore, c. Castellidardo 1.
Targhetta Benigno, v. Cavour 12 (*studio* Tibò), *abitaz.* c. Montevecchio 58.
Taricco Giov., v. Sacchi 28.
Tartara Pier Luigi, v. Agost. Lauro 16
Terracini rag. Augusto, p. Vitt. Em. I, 2?.
Tozzi Renato, v. Goito 2.
Treves Elia Em., v. Maria Vittoria 24.
Valabrega Marco, v Madama Cristina 15.
Villata prof. dott Gius., v. Roma 3.
Zanchi Andrea, v. Montebello 22.
Zapparoli Arturo, v. S. Massimo 32.
Zinaglia Arturo, v. Giuseppe Pomba 16.
Zuccarelli Carlo Mario, v. Fabro 8 *bis*.

Professori di Ragioneria

diplomati dalla Sez. Magistrale della R. Scuola Superiore di Venezia.

Cuccodoro prof. rag. Gius., c. Francia 32.
Dessoli prof dott. Domenico, v. Po 6.
Durando-Rocco dott.ª Caterina, v. Villa della Regina 37.
Torassa prof. rag. Pietro, p Statuto 16.
Vianello prof. dott. cav. Vincenzo, via S. Massimo 12.

Consiglio dell'Albo Professionale dei Dottori in Scienze Commerciali

per le provincie di Torino, Cuneo, Alessandria e Novara.

Segreteria: Piazza Statuto 12, ☎ 83-53.

Presidente

Broglia cav. dott. rag. Gius., v. Rosta 9.

Consiglieri

Fabris comm. avv. dott. Pier Giuseppe, c. Siccardi 18.
Segre dott. prof. rag. Salv., c. Siccardi 15.

Segretario

Graziani avv. dott. Graziano, p. Statuto 12.

Tesoriere

Giovine dott. rag. Angelo, v. Venti Settembre 54.

Albo Professionale dei Dottori in Scienze Commerciali

(Distretti delle Eccellentissime Corti d'Appello di Torino e Casale).

Andreoni avv. dott. Aldo, v. Arcivescovado 1.
Ballarino dott. Gabriele (Casale).
Bo dott. Carlo, v. Gioberti 71.
Bolongaro dott. Alessandro, c. Re Umberto 82.

Broglia cav. dott. rag. Gius., v. Rosta 9.
Buffa avv. dott. Stefano, c. Re Umberto 52, *ufficio* v. Venti Settembre 76.
Calliano dott. Giorgio, v. Montebello 4.
Camagni dott. Franc., v. Montevecchio 19.
Cardonato dott. rag. Franc. (Alessandria).
Cavaglià avv. dott. Aless., v. Consolata 6.
Cesa dott. rag. Armando (Biella).
Durando dott. rag. Eug., v. Villa della Regina 37.
Fabris avv. dott. Pier Gius., c. Siccardi 18.
Finzi dott. prof. Camillo (Novara).
Gilardini dott. Roberto, c. Ponte Mosca 18.
Giovine dott. rag Angelo, v. Venti Settembre 54.
Giudice dott. rag. Vinc., c. Re Umberto 8.
Graziani avv. dott. Graziano, p. Statuto 12.
Lucca rag. Giovanni (Casale).
Mimolo dott. rag. Mario, c. Valentino 9.
Molachino dott. Augusto (Casale).
Monetti dott. rag. Giov., v. Venti Sett. 76.
Oddasso dott. rag. Franc., v. S. Anselmo 1.
Pasqual-Brocca dott. rag. Bernardino, p. Statuto 9.
Pellizzari dott. rag. Seraf., v. Consolata 6.
Pesteili dott. rag. Gino, v. Vitt. Amed. II, 9.
Pinolini avv. dott. Luigi (Casale).
Roman dott. Enrico, v. Sant'Anselmo 1.
Rosazza dott. rag. Cesare (Biella).
Sacco dott. rag. Luigi, v. Fabro 8.
Sanero dott. rag. Gio., v Marco Polo 41.
Segre dott. prof. rag. Salvatore, corso Siccardi 15.
Serazzi dott. rag. Nino, v. Quattro Marzo 14
Siccardi dott. rag. Gio. Batt., v. S. Franc. da Paola 12.
Spertino dott. rag. Gius., v. Ospedale 20.
Terazzi dott. Cesare, v. Cittadella 1.
Valetta dott. rag. Vittorio, v. Garibaldi 23.
Vianello dott. prof. rag. Vinc., via San Massimo 12.
Villata dott. Gius., v. Roma 3.

Collegio dei Periti Commerciali e Industriali

legalmente esercenti.

Costituito nel 1890.

Sul ruolo della **Camera di Comm. e Industria** di Torino.

Via Roma 28 (Galleria Nazion., scala *D*).

Presidente

Paniè Ant., v. Cinischia 36.

Vice-presidente

Biga cav. uff. Gennaro, p. Statuto 4.

Segretario

Debenedetti ing. Salvatore, via Michelangelo 11.

Cassiere

Ancona Guido, v. Meucci 2.

Consiglieri

Cattero ing. Angelo, v. Cernaia 22.
Peyretti geom. cav. uff. Ernesto, v. San Agostino 12.
Piazzo Luigi, v. S. Agostino 1.
Poisetti rag. Gio. Maria, v. Maria Vittoria 2.
Sanquirico Ettore, v. Botero 8.
Sardi ing. Vincenzo, corso Vittorio Emanuele II, 60.
Zeppegno prof. cav. Alcide, v. Giannone 16.

Revisori dei conti

La Rocca Roberto, v. Massena 63.
Rey Francesco, v. S. Agostino 2.
Sereno Gabriele, v. S. Donato 2.

Consulente legale

Cuniberti avv. cav. Ernesto Maria, via Venti Sett. 78.

Ruolo dei Periti Commerciali ed Industriali

formato dalla Camera di Commercio.

Sono segnati in carattere grassetto minuscolo gli inscritti nell'Albo del Collegio dei Periti; i segnati col n. 1 sono inscritti nell'Albo del Tribunale civile e penale e della Corte d'Appello.

Abbigliamento.

Burzio Giuseppina, v. della Zecca 10.
Ceaglio Ernesta, v. della Zecca 10.

Antichità e Belle Arti.

Lavini avv. comm. Gius., c. Dante 41.

Automobili, Velocipedi, Motocicli ed accessori.

Filogamo Domenico, v. dei Mille 24.
Paschetta Eugenio, c. Vitt. Em. II, 123.
Rostain Giuseppe (elettricità ed automobili), c. Cairoli 2.

Bestiame, Prodotti del suolo e Latte.

Caffaratti geom. Tommaso, prodotti suolo (Moncalieri).
Perdomo geom. Gio. (macchine agricole e prod. suolo), p. Statuto 10.
Damiani Cesare, v. Carlo Alberto 27.
Alemanno Giuseppe detto *Argentero* (Crescentino).
Salvaneschi Ulderico (bestiame, foraggi e cereali) Vercelli.
Rizzola Francesco (frutta e ortaglie), v. Barbaroux 13.
Bechis geom. Pietro, c. Moncalieri 3.
Moncalvo Gio. (Mazzè Canavese).
Scolari Francesco (prod. del latte), v. Po 39.
Bertini rag. Ottavio (prod. del suolo), v. Mercanti 16.
Berrini G. Augusto (prodotti agrari e macch. caseific.), c. Francia 53.
Marzano Marcello, v. Tripoli 55.

Caffè, Alberghi e Mobili relativi.

Sanero rag. Bart. v. Ottavio Revel 17.
Assauto geom. cav. **Luigi**, v. Pinerolo 45.
1) **Chiantore** geom. **Pilade**, v. Botero 16.
Sanquirico Ettore, v. Botero 8.
1) Cravera cav. geom. Pietro A., via del Carmine 4
Rabogliatti Luigi (Ivrea).

Annibale Angelo Molinari
PERITO GIURATO
Corso S. Maurizio, 45 - TORINO
Eseguisce: Inventari, incanti, liquidazioni, estimi d'hôtels, alberghi, caffè, trattorie, commestibili, confetterie e negozi diversi :: Successioni, perizie legali, liquidazioni d'incendi, amministrazione di case, incasso cambiali, concordati extra-giudiziali, compre e vendite per conto di terzi :: ::
Telefono 7-00 presso: COLORIFICIO ALBRICI

Vezzetti Faustino, v. Scuole 8.
1) Dusnasi rag. Arturo v. Deposito 3.
Lepora Paolo G., v. Venti Settembre 76.
Garda Alessandro, v. Venti Sett. 74.
Beltrami Luigi Andrea, v. Bellezia 15.
Basola Alfredo (Vercelli).
Mina Caloandro, c. Princ. Oddone 81.
Piazzo Luigi, v. S. Agostino 1.
Calosso Franc. (Moncalieri), recapito in Torino, p. Lagrange 2.
Zeppegno Carlo G., v. Giannone 16.
Poisetti rag. **Gio. Mar.**, v. Maria Vittoria 2.
1) Ricca Carlo, v. Giulio 9.

Carboni, Gas, Elettricità.

Tofani Ernesto, v. Buniva 23.
Ghersi rag. **Felice**, v. Cavour 12.
Lucifero bar. cav. ing. F. Carlo, via Maria Vittoria 26.
Valli Mario, v. Nizza 117.

Carta, Cartoni ed affini.

Rovey cav. Giacomo v. Venti Settembre 54.
Bosso Valentino, v. Cavour 23.
Maggia Domenico, c. Ferruccio 42 e 44.

Casse forti.

Poesio cav. **Gius.**, c. Pr. Oddone 19.

Ceramiche e Vetrerie.

Allaira rag. Gio. (ceramiche e terrecotte) (Castellamonte).
Noli Pietro (materie vetrarie), via Mollières 6-8.
Odetti Oreste (ceramiche e vetrerie esclusi lastre e specchi), v. Roma 3.
Grenni Pietro Dario (cristallerie e vetrerie), v. S. Gillio 1.

Cereali e prodotti relativi.

Ratti cav. **Carlo** (farine e pane), v. Barbaroux 32.

Costruzioni civili, Terreni e Fondi rustici.

1) Geymonat geom. cav. Gio. Battista, v. Assarotti 4.
1) Tedeschi cav. ing. Massimo, via Filangeri 8.
1) Ratti geom. Pietro, v. S. Secondo 15.
Peyretti cav. uff. geom. **Ernesto**, via S. Agostino 12.
1) Blotto ing. Raffaele (Biella).
Rey cav. **Gio.**, v. Genova 27.
1) Cravera prof. geom. Giacinto, v. Monte di Pietà 21.
1) **Pittarelli** geom. cav. **Giacomo**, via Milano 2.
1) Lesca geom. Luigi v. Stampatori 13.
Margheris geom. Camillo (Verolengo).
Fino geom. Felice v. Garibaldi 31.
Camandona geom. Vitt., c. S. Martino 4.
1) **Barberis** ing. **Antonio**, v. Bogino 11.
1) Bosco geom. rag. Vincenzo, via Siccardi 1.
1) Bertola ing. Gio., c. S. Maurizio 19.
1) Boccardo geom. Mich., v. Stampatori 6.
Santoni ing. **Arturo** (cementi armati), v. Belfiore 1.
1) **Vacchetta** geom. **Melchiorre**, v. Chieri 4.
Bairati ing. cav. **Gio.**, v. Salerno 31.
Levi ing. **Riccardo**, v. Papacino 2.
Novero geom. Carlo (Nole Canavese).
Borione geom. **Agostino**, v. Amedeo Peyron 46.
Bocca geom. Ant. (Biella).

Costruzioni stradali, ferroviarie e idrauliche.

1) Vicarj comm. ing. Mario c. Vittorio Eman. II, 68.
Cedale ing. cav. Pietro, v. S. Massimo 38.
1) Masoero ing. cav. Ant., v. Assarotti 4.
1) Soldati comm. ing. Vincenzo, c. Vittorio Em. II, 44.
Casalis ing. Giovanni, v. Accademia Albertina 6
Borbonese ing. comm. Enr., corso S. Maurizio 79.
Marzocchi ing. cav. uff. Luigi, via Donati 5.

Costruzioni meccaniche ed industriali.

Fiorini ing. Pietro, v. Cavour 46.
Sala ing. **Carlo**, c. Reg. Margh. 89.
1) **Sardi** ing. **Vincenzo**, c. Vitt. Em. II, 60.
Domenichini Arturo (macchine utensili), v. Venti Settembre 31.
Bertoglio ing. **Italo**, v. Bagetti 21
Amosso ing. Achille, (Biella).
Baggi ing. cav. uff. Gius., v. Vincenzo Vela 27.
Falco ing. Riccardo (macchine e metalli industriali), c. Vitt. Em. II, 81.

Droghe e Coloniali.

Carpegna Vincenzo, v. Avellino 1.

Ferramenta, Chincaglierie, Utensili.

Goffi Giacinto, v. Nizza 31.
Corrado Pietro, v. Beaumont 2.
Sala Giuseppe, (tubi ferro e acciaio), Buttigliera Alta.

Filati, Tessuti, Maglierie e Mercerie.

Berta cav. Vittorio (tessuti lana e cotone), v. S. Domenico 34.
Cucco ing. Gio. (maglierie), Biella.
Pampione rag. Silvio (tessuti in genere), v. Bertola 49.
Porta rag. Carlo (forniture per sarti, calzolai ed affini), v. Venti Sett., 72.
Merini rag. Pietro (mode), via San Francesco da Paola 4.
Ruffino Luigi (tessuti, broccati e galloni per chiesa), v. Barbaroux 13.
Ottolenghi cav. **Camillo** (tessuti lino e cotone), v. Lagrange 47.
Gallo G. Eugenio (cotone), Sagliano Micca
Nasini-Tesino G. (lana, canapa e lino), c. Oporto 19.
Ancona Guido (tessuti cotone greggi, tinti e candidi), v. Meucci 2.
1) **Paniè Antonio** (cotoni sodi, filati e tessuti, mercerie e chincaglie), via Cinischia 36.
La Rocca A. Roberto (lana e macchinario relativo), v. Massena 63.
Quario Franc. (tessuti), Moncalieri.
1) Emanuelli Edoardo (lana, cotone e sete), via Fiochetto 3.
Rey Francesco (maglierie e filati), via S. Agostino 2.
Sereno Gabriele (tessuti per mobili), v. S. Donato 2.
Mussi Egidio (lana, cotoni e fibbie vegetali), v. Pietro Micca 20.
Timossi Virginio (mode), via Lagrange 19.
Rosso Nicola (tessuti, cotoni e macchinario relativo). Poirino.
Salivetto Francesco (filati cotone e cotoni cardati), v. Berthollet 30

Legnami e Macchine per la loro lavorazione.

Galli Antonio, v. Cellini 23.

Macchine da scrivere.

Treves cav. **Anselmo**, c. Vitt. Em. II, 63.

Macchine a vapore, Fonderie e Laminazione metalli.

1) Guidetti Serra ing. cav. Felice, corso Giovanni Lanza 63.

Macchinario e Materiale elettrico.

1) Imoda ing. G. E., v. Arsenale 14.
Silvano cav. ing. **Emilio**, c. Giovanni Lanza 61.
Allemano Angelo v. Barolo 50.
1) **Morelli** ing. **Ettore**, c. Re Umberto 82.
Personali ing. Franc. (motori ed impianti elettrici), Biella.
Debenedetti ing. **Salvador** (elettrotecnica), v. Michelangelo 11.
Ambrosetti ing. **Mario**, via Carlo Alberto 31.
Riccardi Giuseppe, c. Oporto 29.
Marenco ing. cav. uff. **Emilio** (elettrotecnica ed automobili), v. Po 6.
Ainardi Achille (Bussoleno).
Formica Antonio (impianti elettrici), v. Principe Amedeo 13.

Meccanica.

Ferraris ing. Pietro (industrie metallurgiche, ferro, acciaio e relativi lavori), c. Oporto 35.
Feltrini Giuseppe, v. Sacchi 54.
Carrera cav. **Luigi**, v. Donati 2.

Mobili speciali.

1) **Cucca-Mistrot** nob. cav. prof. **Piero** (mobili, prodotti agricoli, ammin. diverse), v. Giov. Berchet 2.
De-Maria cav. uff. **G.** (mobili e apparecchi ospitalieri), v. Rossini 10-12.
1) Ferroglio rag. Pietro, v. Po 25.
1) Segre prof. dott. rag. Salv., c. Siccardi 15.
Gatti rag. Achille (mobili, attrezzi industria trasporti), Vercelli.
Porino Alfredo (mobili, barelle e carrozzelle per ammalati), c. Orbassano 24.

Oreficerie, Gioiellerie, Argenterie e Minuterie.

Ghirardi cav. **Enrico Giacomo**, via Venti Settembre 46.
Clerico Giacomo, v. Gioberti 38.
Labriola cav. uff. Stefano, p. Carlo Felice 6.
Fenocchio Pietro, v. Carlo Alberto 34.
Diena Anselmo, v. Milano 6.

Pelli, Cuoi e Concie.

Martinolo cav. **Angelo** (pelli greggie e concie), v. S. Domenico 5.
Mongini cav. Ernesto (cuoi, pellami e generi affini), c. S. Martino 3.
Timossi comm. **Paolo** (pelli greggie e concie), v. Monti angolo corso Massimo d'Azeglio.

Pia Domenico (pelli bovine fresche e salate), str. Pellerina 346.
Blumenthal Giulio (pelli bovine ed equine greggie), v. S. Domenico 26.
Baldracco dott. cav. **Giacinto** (pellami, prodotti chimici ed estratti concianti), v. Schina 15.
1)**Righini** cav. **Luigi** (pelliccerie e ombrelli), v. Roma 2.

Prodotti chimici e farmaceutici.

Stroppiana dott. **Giacinto** (chimico), v. Bagetti 27.
De Benedetti dott. Riccardo (analisi materie alim.), v. Giannone 9.
Treves dott. Massimo (analisi chim.), v. Giannone 9.
Falco dott. Angelo (anal. chim. industriale), v. Garibaldi 5
1 **Zeppegno** cav. **Alcide** (anal. chim. industr.), v. Giannone 16.
Vedovi Emilio (prod. chim.), via Madama Cristina 65.
Carlevero rag. Costanzo (prod. chim. e farmac.), v. Cavour 12.
Ceruti dott. Ivanhoe (prod. chim.), v. Des Ambrois 12.
Tinivella Evaristo (chim. industr.), v. Carlo Alberto 4.
Bonelli dott. cav. Luigi Giorgio (chim. e farm.), c. Oporto 37.
Cappelli dott. prof. **Giacomo** G., (anal. chim. industr.), v. Legnano 20.

Riscaldamento, Ventilazione e condotte d'acqua.

1)Corradini ing. cav. Franc., v. Luciano Manara 7.
1)**Marchelli** ing. cav. **Luigi**, v. Cernaia 27.
1)**Cattero** ing. **Angelo**, v. Cernaia 22.
Piana Vittorio (Chiavazza - Biella).
Scaramuzza ing. **Gino**, v. S. Quintino 44.

Stampe e Pubblicazioni.

Rocco Eugenio, v. Tarino 18.

Seta in genere, Cascami seta e Bozzoli.

Segre Davide, v. Roma 43.

Telefoni (impianti e forniture).

Zangelmi ing. **Vittorio**, v. Volturno 4.

Tessuti per areoplani, dirigibili e palloni.

Gazzera Filippo, v. Cavour 24.

Vini e Oli.

Biga cav. uff. **Gennaro**, p. Statuto 4.
1)Radi rag. Luigi v. Garibaldi 57.
Guglielmi Guglielmo, corso Vittorio Emanuele II, 82.
1)**Guerreschi Marcello** (vini, liquori, macchine enologiche), v. Vanchiglia 1.

Ruolo dei Traduttori
formato dalla Camera di Comm. e Industria.

Francese.

Bauer Adolfo, galleria Nazionale, scala *A*.
Cucca-Mistrot cav. nob. prof. Piero, piazza Palazzo di Città ang. v. Gio. Berchet 2.
Delon prof. Alfredo, v. Roma 43.
Di Mayo-Gelati P., v. Gioberti 40.
Koenneker Willy H. (Fabriano)
Palazzo avv. prof. Mario, v. Giulio 8.
Vesin Rosalia, c. Vinzaglio 52.

Inglese.

Bauer Adolfo, gall. Nazionale, scala *A*.
Casetta Vittoria n. Noble, v. Mercanti 16.
Delon prof. Alfr., v. Roma 43.
Di Mayo-Gelati P., v. Gioberti 40.
Koenneker Willy H. Fabriano).
Vesin Rosalia, c. Vinzaglio 52.

Olandese.

Koenneker Willy H. (Fabriano).

Spagnuolo.

Baratelli cav. prof. Eug., v. Garibaldi 13.
Dollero cav. Adolfo, v. Cibrario 37.
Maffiodo Gio. Batt. (Novaretto Chiavrie).
Palazzo prof. avv. Mario, v. Giulio 8.
Palomeque y Arroyo prof. don Tereso, c. Vinzaglio 19.

Tedesco.

Bauer Adolfo, galleria Nazionale, scala *A*.
Casetta Vittoria n. Noble, v. Mercanti 16
Cavallo Natale, v. Bogino 13.
Delon prof. Alfredo, v. Roma 43.
Di Mayo-Gelati P., v. Gioberti 40.
Koenneker Willy H. (Fabriano).
Ragazzoni avv. Rocco, p. Carlo Felice 12.
Vesin Rosalia, c. Vinzaglio 52.

Periti Calligrafi.

Algozino prof. Antonino, v. Po 51.

Prof. E. ALFREDO GHIO
PERITO DI SCRITTURA
Inscritto presso il Tribunale e la Corte d'Appello di Torino
STUDIO: **Via Campana, 2** - Telef. 13-63
Perizie giudiziarie ed extra giudiziali - Verifiche
Procedimenti moderni col sussidio della
FOTOGRAFIA - MICROSCOPIA - CHIMICA

Gilardino prof. Carlo, v. Germanasca 14.
Givone prof. Adolfo, v. Barbaroux 43.

Prof. GUASCHI CELESTINO
PERITO DI SCRITTURA
AUTORIZZATO DAL R. TRIBUNALE e CORTE D'APPELLO
Verifiche in via privata — Perizie giudiziarie — Rilievi fotografici e micro-fotografici
Via Giusti, 4 (Corso Vinzaglio angolo Corso Oporto)

Lavarino prof. Atanasio, v. Monferrato 13.
Morgari prof. Orazio, v. Plana 3.
Mura prof. Fausto, c. Reg. Margherita 22.
Pampione rag. Silvio, v. Bertola 49.
SAIBENE prof. CARLO, *insegnante nel R. Istituto Tecnico*, corso Principe Oddone 63 (p. Statuto).
Serazzi Eug., v. Madama Cristina 8.
Tribio prof. Pietro, v. Pollenzo 43.

TURCO Prof. Cav. MARCO
26 - CORSO SICCARDI - 26
PERITO CALLIGRAFO presso i principali TRIBUNALI del REGNO

Vitali prof. Salvatore, v. Sacchi 20.

Periti diversi.

Angelucci ing. Guglielmo, c. Regina Margherita 126.

G. E. ANTONIETTI == PERITO == LIQUIDATORE
Estimo di negozi e Liquidazioni danni d'incendio
Inventari di successioni - Vendite all'asta
Concordati - Via S. Tommaso, 6 - Telef. 25-29

Antonietti rag. Pietro, v. S. Tommaso 6.
Bachi rag. Donato, corso Vittorio Emanuele II, 111.
Bardo Lorenzo, *perito agronomo*, str. Saffarona 250.
Bellagamba Giulio, c. Oporto 59.
Bottini geom. Cesare, v. S. Francesco da Paola 6.
Bovi ing. prof. Benvenuto, c. Oporto 21.
Canton Mario, v. Amed. Avogadro 16.
Catella rag. Giacomo, v. Gioberti 76.
Conti Pietro Achille, v. Alfieri 22.
Dusnasi rag. Arturo, v. Deposito 3.
Emanuelli Edoardo, *tessuti e maglierie*, v. Fiochetto 3.
Fasoglio Angelo, v. S. Tommaso 1.
Ferrabino e Morello, geometri, v. Belezia 10.
Ferraris G., p. Giulio 3*bis*.
Fiorani rag. Angelo, v. Mercanti 9.
Furlanetto Rocco, v. Cernaia 44.
Gabbini dott. Gio., v. S. Paolo 3.
Galli Luigi, v. Baretti 34.
Gianolio cav. Dalmazzo *(arti grafiche)*, v. Madama Cristina 45.
Goss rag. Giulio, v. Roma 38.
Luria rag. cav. Davide, p. Lagrange 1.
Monti ing. Enrico, comm. ⊜ e uff. ✻ via S. Secondo 3.
Monticelli geom. Emilio, c. Valentino 7.
Montrucchio rag. Vitt., v. Garibaldi 13.
Mosso Angelo, v. Nizza 76.
Rosetti rag. Giovanni Maria, v. Maria Vittoria 2.
Roggiapane Orazio, v. Demonte 30.
Rosta rag. Pietro Fel., v. Mercanti 15 e 16.
Sacerdote rag. Alb., c. Vinzaglio 26.
Schneider Alb. Ferd., v. Po 46, *abitazione* v. Novara 25.
Sciolla Giusto, v. Leynì 18.
Serra Vittorio, v. Milano 3.
Sogno Luciano, v. Vanchiglia 24.
Sogno geom. Rodolfo, piazza Vitt. Emanuele I, 18.
Valenzano Ippolito, piazza Vittorio Emanuele I, 19.

A. VALLINO TORINO, Via Roma, 20 Telefono 12 - 68
PERITO COMMERCIALE
Estimatore Alberghi, Ristoranti, Caffè, Bottiglierie

Copisti e uffici di copisteria a macchina.

Aurifons, Ufficio manifatture indirizzi, via Massena 25.
Avigdor Albina, v. Mazzini 22.
Cassano Felice, v. Pietro Micca 15.
Catto sorelle e Trayna, via Corte d'Appello 4.
Ferraris Enedina, v. Orfane 6.
Fissore di Montaldo cav. Federico, via Deposito 9.
Garola prof. Paolino, c. Siccardi 4.
Gay-Romagnolo Cesarina, v. Madama Cristina 62.
Lavino sorelle, *uff.* v. Corte d'App. 9, *abit.* v. Sacchi 40.
Poggi C., v. Mercanti 18.
Prochietto Adalgisio, c. Princ. Eugenio 16.

UFFICIO DI COPISTERIA
colle macchine per SCRIVERE
Remington Copia di Relazioni, Manoscritti, Tesi, Conclusionali, ecc. Circolari
Esecuzione accurata ed immediata
Via Carlo Alb., 20. *Telefono* 190 CESARE VERONA

RONEO CONTINENTAL
Via Mercanti, 18 — Via Cavour, 12
Proprietario: GUIDO BASEVI

Copisteria con Macchine
"UNDERWOOD"
Lavori accuratissimi
REBORA, BEUF & C.
VIA CAVOUR, 4 - Telef. 28-42.

Scuola Stenografica Intersistem. "*S.I.S.T.*", p. Castello 26.
Ufficio di rappresentanza Macchine The « Yôst » Typewriter Comp. Ltd., via S. Tommaso 29.

Interpreti.

Biancardi Angelo, stazione P. S.
Cerutti Luigi, stazione P. N.
Graziosi Ettore, stazione P. N.
Ruffinelli Lorenzo, p. Castello 19.

Pittori.

Ajmone L., v. Po 39.
Alessio Gio., c. Palermo 18.
Andreo Carlotta, v. Milano 3.
Arbarello avv. Luigi, ☎, v. Maria Vitt. 8.
Arnoldi Giac., v. Santorre Santarosa 5.
Badoni prof. Urbano, v. Vanchiglia 36.
Baronio Antonio, v. Monte di Pietà 6.
Bassi Virginia, c. Re Umberto 71.
Belli Terenzio, v. Madama Cristina 9.
Benedicti Luigi, v. Gaudenzio Ferrari 2.
Berlia prof. Luigi, c. S. Maurizio 39.
Bernardi-Doyen Eva, v. Balbo 41.
Beroggio cav. Giambattista, v. S. Quintino 25.
Bertoli Ferruccio, c. Valentino 6.
Bidasio degli Imberti Camillo, c. Regina Margh. 209, *abitaz.* c. S. Maurizio 17.
Bini prof. Carlo, v. Vignale 2.
Bo Giacinto, v. Venti Settembre 14.
Boasso prof. Giorgio, v. Garibaldi 3 e v. Villarfocchiardo 12.
Bocconcelli Gio., v. Artisti 1 *bis*.
Bolla Lorenzo, c. Reg. Margh. 232.
Bonfiglioli prof. Luigi, v. Acqui 4.
Bonifanti Decoroso, v. Napione 5.
Borgogno Francesco, v. Tarino 4.
Bosia A., v. Francesco Lanfranchi
Bosio prof. Giuseppe, v. Vanchiglia 32.
Bottero Gius., gr. uff. ☎, v. Berlola 29.
Bottinelli Gius., v. Bezzecca 8.
Boussu Enrico, v. Vitt. Amedeo II, 15.
Brugo prof. Giulio, c. Castelfidardo 13.
Buffaglia avv. Aug., c. Oporto 13
Buscaglione Gius. (Rivoli).
Bussolino Vittorio, ☎, *studio* v. Montebello 21.
Calderini Luigi di Marco, c. Quintino Sella 72.
Calderini Marco, c. Quintino Sella 72.
Canova Enrico, v. Vanchiglia 18.
Carena Felice, v. Urbano Rattazzi 5.
Carpanetto G. B., ☎, v. Venti Sett. 54, *abitaz.* v. Genova 21.
Carutti di Cantogno nob. Aug., *abitaz.* via Schina 8, *studio* v. Guastalla 14.
Casanova prof. Giulio, c. S. Maurizio 8, *studio* v. Ospedale 55.
Catella Rosa, p. Vitt. Emanuele I. 12.
Cavagnolo cav. Rolando, v. della Rocca 36.
Cavalla Giuseppe, v. Bonafous 7.
Cavalleri Vittorio, ☎, strada d'Orbassano 220 (Fetti Varrò).
Ceragioli Giorgio, comm. ☎, *studio* corso Siccardi 16, *abitaz.* v. Cernaia 14.
Chiapasco prof. C. F., c. Vinzaglio 109.
Chicco Alfredo, *studio* v. S. Teresa 19, *abit.* c. Re Umberto 37.
Cibrario nob dott. Alb., v. Schina 15.
Clappiè Adele, v. Mazzini 40.
Colmo Eu enio, v. Cosseria 1.
Colmo ing. Giov., v. Nizza 43.
Conterno Arturo, v. Massena 56.
Cornaglia prof. Giorgio, v. Magenta 55
Cortazzi Giacomo, v. Sagliano 1.
Cotti prof Edoardo, v. Goldoni 3.
Cravosio Prospero, p. Saluzzo 4.
Crida Enrico, v. Marco Polo 26.
Crova di Vaglio barone Carlo Clement v. Cavour 28.
Cusetti Carlo, ☎, v. S. Anselmo 21, *abit.* v. Silvio Pellico 6.
Delia Achille, v. Mazzini 39.
D'Elia Alfredo, v. Artisti 12.
Delleani Maddalena, v. Montevecchio
Ducato Benedetto, c. Oporto 23.
Durante Mario Dom., c. Vittorio Emanuele II, 17 (oltre Po).
Edel Leonida, v. Pietro Giuria 35.
Enrie Angelo, v. Cavour 12.
Falchetti Alb (figlio), c. Re Umberto 42
Falchetti Gius., c. Re Umberto 42.
Fasano Lucia, v. Andrea Provana 3.
Felli Costantino, v. Cavallerizza 4.
Ferraris Ferdinando, v. Principe Tommaso 19
Ferraris Guglielmo, v. S. Secondo 38.
Ferraudi Gius., v. Passalacqua 12.
Ferro Cesare, ☎, v. Moncalvo 81.
Follini prof. Carlo, comm. ☎, v. S. Massimo 49, *studio* v. Po 45.
Fontana prof. Orlando, v. Bezzecca 6 *bis*.
Foresto Gio., v. Duchessa Jolanda 8.
Fortis-Camussi Maria, v. Cibrario 49.
Frandin Angelo, c. Reg. Margherita 214
Gachet Mario, strada d'Orbassano 220
Gariazzo Pier Antonio, via Principe Tommaso 3.
Gariglio prof. Anna, v. Franc. Lanfranchi 21
Garrone Franc., v. Torquato Tasso 5
Garzia cav. Oronzo, v. Napione 7.
Gaudina Carlo, v. Lamarmora 26.
Gennaro Gius., ☎, v. Po 39.
Gherzi Paruzza Felice-Vicino, via Cav. Somis 12.
Giani Giovanni, ☎, v. Balbo 41, *studio* c. Siccardi 16.
Gilardi Irene, *studio* c. Vitt. Eman. II
Giuliano Achille, v. Mazzini 60.
Giura Candido, v. della Rocca 34.
Grassis Gius., v. Valsalice 20 *alla Quiete*.
Grassis-Rossi prof.ª Eugenia, 20 v.se. Valsalice (*alla Quiete*).
Griglio Candida, v. Mercanti 9.
Grisoglio Carlo, v. Belvedere 26.
Grosso comm. Giacomo, v. Ospedale 3 e v. Accad. Albertina 8.
Guarlotti Gio., v. Valsalice 20.
Kirchmayr prof. Lorenzo, piazza Vittorio Eman. 1 e 3, *esposiz. permanente*, via Po 16 e v. Pietro Micca 17.
Lajolo Annibale, c. Vitt. Eman. II, 3 oltre Po, angolo c. Moncalieri.
Lavini avv. comm. Gius., c. Dante 41.
Librè Agostino, v. Andrea Doria 13.
Maccagno Gius., v. Mazzini 27.

Maggi Cesare, *abitaz.* v. Am. Avogadro 16, *studio* v. Genova 23.
Magnetti Maria, c. Vittorio Eman. II, 60.
Manca Gio., c. Regina Margherita 22.
Marchino Alfonso, v. dei Mille 38.
Marchisio And., comm. ☎, c. Vinzaglio 15, *studio* v. Accad. Albertina 2.
Mascias F. Federico, ☎, strada antica di Rivoli 71 (Tesoriera).
Masutti Carlo, v. Montebello 21.
Masutti Cecilia, p. Vittorio Em. I, 21.
Melchioni Antonio, ☎, c. Vittorio Emanuele II, 44.
Merlo Carlo, v. Cernaia 30.
Merlo Enr., v. Sacchi 30.
Meniati Ugo, v. del Carmine 26.
Mocchiolo Luigi, v. Princ. Amedeo 37.
Montalenti prof. Franc., Pilonetto (villa «Ormea»).
Montezemolo Guido, v. Saluzzo 42 *bis*.
Morelli Ennio, v. Romani 5.
Moreno prof. Giuseppe, v. Bezzecca 8.
Morgari Luigi, v. Ormea 70.
Mossello Celestina, v. Mancini 12.
Mossello cav. prof. Lorenzo e nipote Leucio v. Baretti 17 e 36.
Muratori Carlo, v. Giannone 3.
Mussino Attilio, v. Tiziano 17.
Mussino Gius., ☎, c. Siccardi 42.
Nisa P. Secondo, v. S. Giulia 54.
Negro Angelo, v. Roma 39.
Nicolello Edoardo, c. Verona 20.
Nicoli Pasquale, v. Napione 30.
Olivetti prof. Ercole, v. Cavour 28.
Omegna Filippo, v. S. Donato 66 *bis*.
Orelli Luigi, v. Ormea 51.
Orsi Livia, p. Vitt. Em. I, 23.
Pacchini Pietro, v. Morosini 11.
Pedoja Ant., c. Oporto 53.
Pellegrini cav. avv. Maurizio, c. Duca di Genova 35, *studio* v. Montevecchio 38.
Peraffo Pietro, c. Vitt. Em. II, 62.
Perez Lorenzo, v. Maria Vittoria 51.
Pernazio Augusto, v. Moncalvo 50.
Perroglia Romolo, v. S. Anselmo 6.
Persana Ernesto, v. Valperga Caluso 17.
Pessina Alberto, v. Martiniana 8-10-12.
Pessino avv. Vitt. Augusto, v. S. Giulia 2, *abitaz.* c. Valentino 40.
Pessino Gio., v. Gaud. Ferrari 2.
Pessino Oreste, v. Accad. Albertina 26.
Peyroncra Carlo, v. Principi d'Acaja 20.
Ricotti Ottavio Gio., c. S. Maurizio 30.
Rissa Gio., c. Siccardi 18.
Rivoira cav. Enr., v. Botero 10.
Rondino Silvio, v. Ormea 17.
Rosaglio della Veneria nob. Leonzio, via Finanze 11 *bis*.
Rosaglione Mario, v. Vassalli Eandi 32.
Rostagno prof. Enrico, via Villa della Regina 30.
Rovere prof. Marcello, v. Luigi Ornato 6
Rovetrini Luigi, v. Superga 15.

Rocci Mario, v. Belvedere 2.
Roda Leonardo, v. Cibrario 67.
Rossi Alberto, c. Oporto 45 e v. L. Mercantini 6.
Rubino Edoar., uff. ☎, v Asti 17, *abit.* al 15.
Sacerdote Anselmo, v. S. Quintino 20.
Salvaneschi Rodolfo, v. Silvio Pellico 27.
Sauli d'Igliano conte Gius., c. Valentino 40.
Sella cav. Tancredi, p Vitt. Eman. I, 14.
Siletti Emilio, v. Venti Sett. 10.
Simonetti Gino, v. Cassini 49.
Sinaglia Virginio, v. Bogino 9.
Smeriglio cav. Domenico Ernesto, v. Vanchiglia 10.
Sobrero Emilio Carlo, v. Valp. Caluso 28.
Sommati di Mombello nob. Giulio, piazza Cavour 10.
Stratta cav. Carlo, v. Balbo 1.
Stura Giovanni, v. Bellavista 10.
Tellini prof. Gugl., v. Campiglione 22.
Thovez Enrico, c. Siccardi 69.
Trivero Ettore, v. S. Giulia 54 *bis*.
Vacchetta Filippo, c. S. Maurizio 30 e c. Reg. Margherita 11 *bis*.
Vercelli Franc., v. Madama Cristina 47.
Vercelli Giulio, v. Asti 10.
Viani d'Ovrano nobile Mario, v. Ponza 2.
Vignetta G., v. Po 47.
Vignoli prof. Andreina, *studio* via San Dalmazzo 24, *abitaz.* v. Nizza 50.
Villani Pietro, v. Gioberti 74.
Vogliotti cav. Gio., c. Valentino 19.
Vulten Vittorio, uff. ☎, c. Vittorio Emanuele II, 111.
Zanardi prof. Dante, v. Cairoli 22.
Zocchi prof. Gio., p. S. Carlo 4.

Riproduzioni artistiche.

Rolla Gio. Ferdinando, v. Po 14.

Mosaici decorativi.

HENDEL ing. G. e SORMANO geom. I., rappresentanza dell'Atelier in mosaico del cav. A. Gianese di Venezia, v. Colli 10.

Decorazioni artistiche.

Albano, Macario e C., via Gaudenzio Ferrari 11.
Barberis Luigi, v. Barolo 28.

PERINO GIUSEPPE Via Arsenale, 4 e S. Teresa, 17 Telefono 33-65
Oggetti in bronzo e altri Metalli :: Argentatura e Doratura :: Metalli greggi e lavorati :: Specialità sportelli per Banche, ecc.

Fumagalli Massimo e Redente, c. Oporto 15.
Scalfi Enrico, v. S. Tommaso 5.
Vogliotti cav. G., c. Valentino 19.

Decorazioni araldiche e ordini equestri.

Ballaira Evasio, v. Pietro Micca 8.
David Felice, v. Cassini 21.

Pergamene artistiche e miniature su avorio.

Alman Felice (Ditta), v. Accad. Albertina 5 e v. Garibaldi 10.
Ambrogio Alfonso, v. Susa 23.
Annone prof. Angelo, v. Cernaia 3.
Arnoldi Giac., v. Santorre Santarosa 5.
Biaggi prof. Ambrogio, v. Massena 84.
Billotti Paola ved. Ferraris, v. Amedeo Avogadro 20.
BOERO G. v. S. Teresa 11, p. 1.
Borge Gius., v. Rosine 8.
Caroli Carlo, v. Silvio Pellico 16.
Crida Enrico, v. Marco Polo 26.
Fontana prof. Orlando, v Bezzecca 6 *bis*.
Givone prof. Adolfo, v. Barbaroux 43.
Grassis Giuseppe, strada Valsalice (alla *Quiete*).
Guaschi prof. Celestino, via Giusti 4.
Lajolo Ettore, v. Belfiore 49.
Lombardi prof. Mario, via Venti Settembre 78.
Lotti Lodovico, v. Arsenale 10.
Masutti Cecilia. p. Vitt. Eman. I, 21.
Moroni e C. (Ditta), v. S. Secondo 11.
Omegna Roberto, v. Michelangelo 18.
Pareto prof. Pier Angelo, c. Quintino Sella 170.
Prelle prof. Massimo, corso Principe Oddone 11 *bis*.
Quarzo prof. Gius., v. Valp. Caluso 25.
Rava Giov., c. Siccardi 18.
Revelli sor., v. Pio Quinto 10.
Roggero-Vandone prof.ª Luisa, v. Bogino 13.
Scagliotti Ant., v. Princ. Amedeo 12.
Serazzi prof. Eug., v. Mad. Cristina 8.
Sobrile Giuseppe, v. Napione 36, *abitazione* p. Montebello 35.
Tellini prof. Gugl., v. Campiglione 22.
Tribio prof. Pietro, v. Pollenzo 43.
TURCO Prof. MARCO, ☎, corso Siccardi 26.
Vitali prof. Salvatore, v. Sacchi 20.
Vulten Vitt., uff. ☎, c. Vitt. Em. II, 111.

Scenografi.

Bini prof. Carlo, v. Vignale 2.
Bosio cav. Angelo, v. Montebello 7.
Fontana prof. Orlando, v. Bezzecca 6 *bis*.
Destefanis L., v. Porta Palatina 12.
Negro Angelo, v. Roma 39.
Ponsetti F. e C., v. Bellezia 7.

Disegnatori e Disegnatrici.

Adamini Aless., c. Valentino 40.
Ambrogio Alfonso, v. Susa 23.
Annone prof. Angelo, v. Cernaia 3.
Ansaldi ing. cav. Giorgio, v. Bernardino Galliari 31.
Badoni Urbano, v. Vanchiglia 36.
Bechis Amedeo, p. Vitt. Em. I, 13.
Belloni Alberto, c. Princ. Oddone 14.
Berton Cesare Vinc., v. Allioni 7.
Bianco Vinc., c. Farini 1.
Bianzeno prof. Lor., v. S. Francesco di Paola 15.
Boido Pietro, v. delle Scuole 14.
Bolognini Dario, v. Massena 53.
Bonello avv. Filippo, v. S. Agostino 8.
Bonetto Enrico, v. S. Anselmo 13.
Borghi G. Battista, str. Pianezza 32.
Borgnetto Romano Luigi, corso Regina Margherita 24.
Bosco prof. Albino, v. Catania 5.
Botacco Maria, v. Giulio 12.
Bove Luigi, v. Saluzzo 27.
Brugo prof. Giulio, c. Castelfidardo 13.
Calleri cav. uff. Arturo, c. Oporto 17.
Cane Michele, v. Giacinto Collegno 8.
Cardani Arturo, v. Po 39.
Caremoli Gius., v. Pallavicino 14.
Caro prof. Franc., v. Bava 35.
Caroli Carlo, v. Silvio Pellico 16.
Cavallero Gio., v. Orfane 1.
Chiorino Gius. Eug. (Rivalta Torinese).
Colombo Ugo, v. Venti Settembre 3.
Curtino Agostino, v. Pio Quinto 26.
De Marchi Menotti, v. Saluzzo 44.
De Thomatis Michele, v. Reggio 17.
Faravelli prof. Mario, v. Maria Vitt. 32.
Fauda geom. cav. Carlomagno, v. S. Massimo 32.
Ferrero Attilio, v. Cavallerizza 4.
Fontana prof. Orlando, v. Bezzecca 6 *bis*.
Foresto Maria, v. Princ. Tommaso 30 *bis*.
Galleana Carlo, v. Fontanesi 9.
Garemoli G. c. Regina Margherita 77.
Gavazza Umberto, v. Berthollet 13 *bis*.
Gazzo Pasquale, v. Baretti 22.
Giachino L., c. Moncalieri 55.
Giamelli cav. Gius., v. delle Rosine 8.
Gilardi Gius, v. Maria Vittoria 13.
Grasso Pietro, v. Mad. Cristina 63.
Lajolo Annibale, c. Vitt. Em. II, 2, oltre Po, ang. c. Moncalieri.
Lajolo Ettore, v. Belfiore 49.
Lombardi prof. Mario, v. Venti Sett. 78.
Macchi Bo-Pepione prof.ª Ida, v. Accademia Albertina 11.
Manca Gio., c. Regina Margherita 2.
Mazzalomo Aristide, v. Accad. Albertina 7.
Merlo G., v. Zecca 12.
Moroni e C. (Ditta), v. S. Secondo 11.
Nave prof. Gaetano, c. Princ Eugenio

Nelli Agide, v. Saluzzo 56.
Oehsner R., v. Mazzini 3, p. 3.
Olivetti prof. Ercole, v. Lungo Po 6.
Orsini Mario, v. Berthollet 8.
Porporato Giacinto, corso Vittorio Emanuele II, 92.
Prelle prof. Massimo, corso Principe Oddone 11 *bis*.
Quarzo prof. Gius., v. Valperga Caluso 25.
Rivanelli Fedele, v. Biamonti angolo via Villa della Regina.
Rivettati Romolo, v. Mazzini 34.
Rivelli Emma, v. Pio Quinto 10.
Rivoiglio Eug., v. Venti Settembre 50.
Rocca Teodoro, c. Valentino 40.
Roggero-Vandone profª Luisa, v. Bogino 13
Sacandrea Gius., v. S. Anselmo 25.
Sacchisino Carlo, v. Napione 30.
Scalia Gius., c. Duca di Genova 12 *bis*.
Serazzi prof. Eugenio, v. Mad. Cristina 8.
Silvaglia Alfonso, v. Venti Settembre 50.
Silvelli Emilio v. Venti Settembre 10.
Simonetti Gino, v. Cassini 49.
Studio d'arte per le Industrie, Gibelli Felice, v. Canova 22.
Thermignon ing. arch. Giovanni, v. Santa Chiara 8.
Torretta prof. Luigi, v. Maria Vittoria 35.
Torricelli Carlo, v. S. Giulia 18.
Vignoli prof. Andreina, *studio* v. S. Dalmazzo 24, *abitaz.* v. Nizza 50.
Villa Bartolomeo, v. Foggia 32.
Zola Lorenzo, v. S. Quintino 20.
Zuccaro Fiorenzo Emilio, ☎, v. Saluzzo 44.

Leggitura di disegni di tessuti alla *Jacquard* in seta, cotone e lana.

Marocchi Giacomo (eredi), v. S. Giulia 41.
Renaudier Gio., p. Montebello 40.

Scultori in Marmo ed in Bronzo

Allegri prof. G. B., v. Moncalvo 33.
Ambrosio Gabr., ☎, v. Matteo Pescatore 1.
Amisore Guido, v. Vitt. Amedeo II, 21.
Argenti Silvio, c. Firenze 55.
Belli Luigi, ✻, grand'uff. ☎, via Accademia Albertina 2, *abit.* v. Bava 3.
Biscarra Cesare, uff. ☎, *studio* v. Moncalvo 54.
Bistolfi Leonardo, uff. ✻ e comm. ☎, via Bossignore 3.
Bonzano Andrea, v. S. Ottavio 24.
Bottagno Leonardo, v. Rossini 14.
Botticelli Gius., v. Bezzecca 8.
Buzzi Reschini Giacomo, v. Catania 17.
Calandrini Luigi, c. Quintino Sella 72.
Canonica comm. Pietro, v. Napione 20.
Castello Alfredo, c. Re Umberto 33.
Ceragioli Giorgio, comm. ☎, v. Cernaia 14, *studio* c. Siccardi 16.
Cerini cav. Gius., c. Reg. Margherita 29.
Colonna Giuseppe, v. Lagrange 7.
Cometti Giacomo, v. Vassalli Eandi 32.
Contratti Luigi, *studio* v. Accad. Albert. 4.
Debiaggi Casimiro, ☎, v. Burdin 30.
Ferreri Guido, v. Balbo 42.
Forchino Dom. Gio., v. Princ. Amedeo 25.
Fumagalli Celestino, v. Piossasco 2.
Galateri di Genola conte Annibale, ✻, comm. ☎, v. Passalacqua 12.
Galliani Lor., c. Valentino 38.
Gastaldi Calisto, v. Buscalioni 8.
Gastini Vinc., v. Montebello 22.
Gerosa Luca, c. Vinzaglio 15.
Gianetti Fiorentino, v. Mantova 52.
Graglia e Camusso, c. Vigevano 43
Grossi E., str. R. Parco 34.
Guidetti Dante, v. Ormea 50.
Martinetti Luigi, v. Orfane 16.
Miniati Ugo, v. del Carmine 26.
Monti Michel., v. Francesco Lanfranchi 2.
Musso Carlo, ☎, c. Vinzaglio 46, *abitazione* c. Oporto 17.
Nicolò Felice, v. Balbo 33.
Parmetler e C., v. degli Artisti 1 *bis*.
Pasta Gius., v. Carlo Alberto 27.
Piazzano prof. Eug., v. Mercanti 18.
Pozzi Tancredi, comm. ☎, v. Giannone 5.
Rapelli prof. Gio., v. Accad. Albertina 3.
Realini Giuseppe, v. Guastalla 16.
Reduzzi Augusto, uff. ☎, v. Alfieri 24 e v. Rossini 12.
Rubino Edoardo, uff. ☎, v. Asti 17, *abitazione* al 15.
Sassi Franc., ☎, v. Buscalioni 8.
Sburlati Edoardo, v. Catania 38.
Stagliano Arturo, v. S. Fermo 8.
Stuardi Gio. Ant., ☎, v. Vanchiglia 36.

Consiglio dell'Ordine dei Medici-Chirurghi della Provincia di Torino.

Via dei Mille 16 - ☎ 58-27.

Presidente
Boccasso prof. dott. cav. G. B., c. Oporto 21.
Segretario
Oliaro dott. cav. Guglielmo, v. Mazzini 33.
Cassiere
Garzino dott. cav. Giovanni (Foglizzo).
Consiglieri
Maffei dott. cav. uff. G. B. (Pinerolo).
Mattioli-Bertacchini dott. cav. Antonio (Pecetto).
Sosso dott. Ettore, v. Genova 17.
Valobra dott. prof. cav. Nino, v. Po 14.

Tariffa onorari.

Il Consiglio dell'Ordine Giuridico dei Medici della Provincia di Torino costituito nel maggio 1912, in base alla legge 10 luglio 1910, n. 455, approvava la tariffa minima degli onorari medici (*), dalla quale stralciamo le seguenti voci:

Prima consultazione a domicilio del medico oppure a casa dell'ammalato entro cinta daziaria . . . . . L.	10
Visite success. nello studio del medico »	5
Visite mediche semplici in serie, entro la cinta daziaria: ognuna . . . . . »	**5**
Riducibile fino a L. 3, solo per le persone meno abbienti.	
Visita ad ora fissa a richiesta del cliente . . . . . Tariffa doppia	
Visita notturna (dalle 22 alle 7) oltre ai mezzi di trasporto. . . . . »	15
Visita ordinaria a diversi membri della stessa famiglia in una sola volta (per ogni persona) . . . . . »	3
Consulto entro la cinta daziaria: pel medico consulente. . . . . »	25
Id. pel medico curante . . . . . »	15
Visita consult. success., pel consulente »	15
» » » pel curante . »	10
Assistenza per tutta la notte. . . . . »	70
Certificato med. specific. (oltre la visita) »	5
Certificato a Compagnie di assicuraz. »	10
Esame di nutrice . . . . . »	10
Esame del latte di donna . . . . . »	10
Iniezione ipodermica speciale (sieri o preparati speciali, oltre alla spesa del preparato e la sua eventuale preparazione). . . . . »	10
Iniezione endovenosa semplice . . . . »	25
Vaccinazione . . . . . »	10
Esame chimico qualitativo delle orine »	5
» » quantitativo delle orine »	15
» microscopico delle orine . . . »	10
» clinico completo delle orine . »	20
Emoglobinometria del sangue . . . . »	10
Reazione di Wassermann. . . . . »	30
Siero diagnosi semplice. . . . . »	20

Tariffa degli Specialisti (**).

Prima visita nello studio dello special. L.	10
Visita successiva nello studio dello specialista . . . . . »	5
Prima visita a domicilio dell'ammalato »	15
Visita successiva a domicilio dell'ammalato . . . . . »	10
Consulto col medico curante in studio »	20
Consulto col medico curante a domicilio dell'ammalato . . . . . »	25
Visita ad ora fissata dal malato.	Onorario doppio

(*) Riducibile del 50 % per i comuni rurali della provincia.

(**) È da ritenersi medico specialista, per l'attuazione pratica di tale tariffa, solo quello che ha rinunziato all'esercizio di tutte le branche della medicina e della chirurgia, eccettuatane una, ben definita, nella quale possa provare, con documenti ufficiali o titoli, di aver acquistato speciale perizia e competenza.

Medici-Chirurghi inscritti nell'Albo dell'Ordine.

Abate-Daga Gio., *consulti dalle* 16 *alle* 17, c. Valentino 1, *recapito* farm. Bernocco, S. Salvatore.

Abba prof. Francesco, v. Schina 8.

Abularrage Giuseppe, c. Francia 107.

Adorni comm. Nicolò, *cons. dalle* 13 *alle* 14, c. Vitt. Em. II, 67, *recap.* farm. Gazzone.

Agosti prof. Franc., *docente di clinica delle malattie nervose e mentali, consulti* martedì, giovedì e sabato *dalle ore* 14 *alle* 16; lunedì, mercoledì e venerdì *dalle ore* 17 *alle* 18,30, v. Passalacqua 2, *recapito* Manicomio di Collegno.

Agosti Mario, *traumatologia, cons. dalle* 13 *alle* 15, v. Passalacqua 2, *recapito* Nuovo Ospedale e Farmacia Muratore.

Aicardi Michele, *specialista malattie nervose, dei polmoni e del cuore, consulti dalle* 11 *alle* 12, p. S. Giulia 11, *recapito* farm. Porinelli, Bonavia.

Ajmone Modesto, v. Perrone 8.

Albertoletti Carlo, *ostetrico, consulti dalle* 15 *alle* 16, v. Venti Sett. 60, *recapito* farmacie Gruner, Bosio.

Aldera Adolfo, p. Statuto 9.

Allaria prof. G. B., *malattie dei bambini*, v. Ettore de Sonnaz 16.

Allasia cav. Giacomo, *specialità malattie del ricambio, in casa dalle ore* 13 *alle* 14, v. S. Anselmo 12, *recapito* farmacia Boniscontro e Appendino.

Allgeyer Vitt., *spec. malattie della pelle e celtiche*, v. Campana 37, *cons. e cure grat. per i poveri dalle* 10 *alle* 12, *per privati dalle* 17 *alle* 18 *giorni feriali*, istituto dermatologico, v. Campana 24.

Almasio Paolo, p. Statuto 3, *recapito* farmacie Paglieri e Almasio.

Alvazzi-Delfrate dott. Cesare, via Carlo Alberto 35.

Alvazzi-Delfrate cav. Luciano, *cons. in casa dalle* 13,30 *alle* 14,30, v. Carlo Alberto 40.

Amati Ernesto, *dalle* 13 *alle* 14, v. Berthollet 2, *recap.* farmacia Bargis.

Ambrosetti Tommaso, *spec. malattie vie genito-urinarie*, p. Vitt. Em. I, 13.

Amione cav. Giuseppe, v. Papacino 8.

Amiotti cav. Enrico, *spec. malattie di petto, dei polmoni e del cuore, cons. dalle* 13 *alle* 15, v. Vanchiglia 1, *recap.* farmacie Operti, Porinelli.

Anau Enrico, *spec. malattie dei bambini, cons. dalle* 13,30 *alle* 15, v. Venti settembre 5, *recap.* farm. Alleanza Cooperativa n. 1 e S. Luca.

Andreoli Carlo, Ospedale S. Giovanni.

Andruetto Ettore, v. Maria Vittoria 38.

Angela prof. Carlo, *malattie nervose*, v. Pastrengo 17.

Anglesio Bernardo, v. Valperga Caluso 11.

Anglesio comm. Martino, v. Rosine 5, p. 2, *recapito* farmacia Rognone.

Antoniotti cav. uff. Franc., *spec. malattie chirurgiche delle vie genito-urinarie, radiologia, cons. dalle* 13 *alle* 15, v. Arsenale 19, *recapito* farmacia Cooperativa Piemontese.

Appendino Luigi, v. Valeggio 24.

Appiotti Carlo Angelo, *spec. malattie di petto, dei polmoni e del cuore, cons. dalle* 13 *alle* 15, v. Principi d'Acaja 20, *recapito* farmacia Delbecchi.

Aprosio Roberto, v. Balbis 4.

Argentero Michele, *cons. dalle* 13 *alle* 15, v. Nizza 102, *recap.* farmacie Bottero e Aymonino, Valentino, Tetti Frè.

Ariotti cav. Angelo, *malattie di petto, dei polmoni e del cuore, cons. dalle* 13 *alle* 15, v. S. Secondo 9, p. 1°, *recap.* farmacia Ariotti, S. Simone, Torta.

Dott. L. Armandis v. Sacchi, 16 dalle 14 alle 17
Direttore al Policlinico S. Salvario
MALATTIE dei PIEDI e delle MANI
Elettroterapia

Arnaud Luigi, *spec. malattie dei bambini, consulti dalle* 13 *alle* 14, via Ettore De-Sonnaz 14, *recapito* farmacia Masino, Lecchi e C.

Arullani comm. prof. Pier Franc., *consulti dalle* 13 *alle* 15, v. della Rocca 49.

Assandria Marco, *spec. malattie degli occhi, cons. dalle* 13 *alle* 14, v. Ottavio Revel 19.

Audenino cav. prof. Edoardo, *spec. malattie nervose e mentali, cons. dalle* 13 *alle* 15. p. Statuto 16, *recap.* farmacia Mallè.

Aymaretto Teodosio, *cons. dalle* 13 *alle* 15, c. Spezia 37.

Azario Mario, *cons. alle* 15, v. Cavour 30, *recap.* farmacia Belmonte, Rognone.

Bachi Riccardo, *spec. malattie della bocca e dei denti*, v. S. Secondo 17.

Badino Luigi, *malattie bocca, denti e faringe*, v. Rosine 1*bis*, *recap.* farm. Dusio e Picco.

Baima-Riva Antonio, *studio dentistico, cons. dalle* 9 *alle* 12 *e dalle* 14 *alle* 18, v. Carrozzai 6.

Baj Oreste, *spec. malattie delle donne, consulti dalle* 15 *alle* 16, corso Valentino 1, *recap.* farm. Giacchino, Internazionale.

Bajardi comm. prof. Daniele, v. Magenta 25.

Bajardi comm. prof. Pietro, direttore Clinica oculistica R. Università. *Riceve tutti i giorni tranne i festivi dalle* 14 *alle* 15, v. Magenta 25.

Bajon Edmondo, v. Vassalli Eandi 19.

Balla Alberto, c. Re Umberto 71.

Balocca cav. Domenico *spec. malattie dei bambini, cons. dalle* 13 *alle* 14, v. Orto Botanico 14, *recapito* farmacie Boggio Pietro, Garzino, Francia, Mijno.

Barabaschi Goffredo, v. Monginevro 8.

Barbano Carlo, v. Cavour 50.

Barone cav. Zaverio, *cons. dalle* 12 *alle* 14, v. Gasometro 10, *recapito* farm. S. Salvatore e Morone.

Basiglio Pietro, Ospedale Mauriziano.

Basso Luigi, v. Massena 81.

Battagliotti Enrico, *specialità malattie degli occhi e orecchio*, v. S. Chiara 20.

Battistini comm. prof. Ferd., *consulti dalle* 14 *alle* 15, *esclusa la domenica*, v. Garibaldi 28, *recapito* farmacia Nicola.

Beccari Guido, *consulti dalle* 14 *alle* 16, v. Pio Quinto 4.

Beccaria cav. Francesco, *oculista, consulti dalle* 12 *alle* 16, v. S. Secondo 23.

Becchio cav. Gius., *malattie dell'apparato digerente, cons. dalle* 13 *alle* 15, v. Gioberti 28, *recapito* farm. Morone, Ospedale Mauriziano.

Bechis Michele, *consulti dalle* 12 *alle* 14, e *dalle* 16 *alle* 17, v. Genova 21, *recapito* farmacie Giordano, S. Giuseppe.

Bedarida Nino, v. S. Secondo 19.

Bellardoni Gaudenzio, v. Valeggio 18.

Bellia Alfonso, *consulti dalle* 9 *alle* 12 e *dalle* 14 *alle* 18, v. Finanze 11.

Bellini Emilio, *spec. malattie nervose e mentali* (*condirettore* della Casa di Salute «Villa Cristina» in Lucento), v. Beaumont 4.

Bellini cav. prof. Giulio, *spec. malattie nervose e mentali, consulti nei giorni feriali dalle* 13 *alle* 14 *eccetto il lunedì*, e *dalle* 17 *alle* 18 *eccetto mercoledì*, v. Garibaldi 59, *recap.* farm. Cozzo, Dotta, S. Simone.

Bellosta grand'uff. Franc., *spec. malattie del petto, dei polmoni e del cuore, consulti dalle* 14 *alle* 15, v. Assarotti 9, *recapito* farmacie Gruner, Bosio, Lecchi e C.

Beltrami Gio., *consulti dalle* 13 *alle* 15, v. Cibrario 36, *recap.* farmacie Viglino, Paglieri, Belmonte, Lucento e Almasio.

Beluschi cav. Luigi, *special. malattie degli occhi, cons. dalle* 13 *alle* 14 *e dalle* 16 *alle* 17, v. Barolo 12, *recapito* farmacie Tognacca e Schiapparelli.

Benedetto Piero G., *malattie della pelle, veneree e sifilitiche*, v. Principe Tommaso 15 e corso Regio Parco 124, *recap.* farmacie Cooperativa, Dutto.

Benso Autero Domenico, via Duchessa Jolanda 8.

Bercio Spirito Renzo, v. Garibaldi 11.

Bergesio comm. prof. Libero, *ostetrico, riceve dalle* 15 *alle* 16, c. Vitt. Em. II, 19 (oltre Po), *recap.* farmacia Taricco.

Berta comm. Albino, *spec. malattie delle donne, consulti dalle* 12 *alle* 15, c. Vinzaglio 5, *recap.* farmacie Montanaro, Ruata, Genta.
Berta Eugenio, *cons. dalle* 12 *alle* 14, *recap.* farmacie Dusio, Nicola, Muratore e Bestente, v. Consolata 11.
Bertagna Umberto, v. Princ. d'Acaja 10.
Bertola Mario, *direttore sez. I Policlinico centrale, in casa dalle* 13 *alle* 16 *e dalle* 19 *alle* 20,30, c. Massimo d'Azeglio 22.
Bertolino Prospero, *spec. malattie dei bambini, consulti dalle* 13,30 *alle* 15, c. S. Maurizio 73, p. 1°, *recap.* farmacie Operti, Mellino.
Bertolotti Mario, *studio di Elettroterapia e Radioscopia, dalle* 13 *alle* 16, v. Bernardino Galliari 3, *rec.* farm. del Corso.
Bertone Guido, v. Lagrange 43.
Bessone Mario, *cons. dalle* 13,30 *alle* 14,30, v. Meucci 2, *recap.* farmacia Nicola.
Bestente cav. Tommaso, p. Em. Filiberto 4, scala *B*, p. 3°, *recap.* farmacia Muratore.
Bettazzi Gino, v. Belfiore 19.
Biancheri Francesco, v. Ormea 29.
Bianchetti Carlo Felice, c. Siccardi 15.
Bianco Ippolito *spec. malattie apparato digerente e ricambio sangue, cons. dalle* 14 *alle* 16, v. Burdin 21, *recapito* farmacia Garzino.
Biancotti Francesco, v. Pastrengo 15.
Bicy Casimiro, *cons. dalle* 13 *alle* 15, v. Amedeo Avogadro 19, *recap.* farmacie Gruner, Bosio.
Bilis Piero, v. Orto Botanico 8.
Bilotti cav. Alfredo, *cons. dalle* 14 *alle* 15, v. dei Mille 12, *recap.* farm. Bernocco, Bellia, Ospizio Carità.
Bima Giuseppe, v. S. Fermo 8.
Bizzarri Alberto, *cons. dalle* 13 *alle* 15, v. Nizza 108, *recap.* farm. Croce Bianca, Forchino e Sciolli.
Bizzozero prof. Enzo, *spec. malattie della pelle, veneree e sifilitiche, consulti nei giorni feriali, dalle* 14,30 *alle* 16 *e dalle* 18 *alle* 19, *nei giorni festivi dalle* 11 *alle* 12, v. Campana 34, ang. corso Massimo d'Azeglio.
Bobbio cav. prof. Luigi, v. Montevecchio 1.
Bocca Beniamino, v. Talucchi 1.
Boccasso cav. prof. G. B., *ginecologia e chirurgia generale, cons. dalle* 14,30 *alle* 16, *meno i dì festivi*, c. Oporto 21.
Bodo Gio. Luigi, c. Duca di Genova 61.
Boffa Giovanni, v. Gropello 6.
Boffa Virginio, *cons. dalle* 9 *alle* 12, e *dalle* 14 *alle* 18, v. Pietro Micca 6.
Boggio prof. Piero, *spec. malattie bocca, denti e protesi dentale, cons. dalle* 9 *alle* 12 *e dalle* 14 *alle* 18, v. Monte di Pietà, 8.
Boggio Lera cav. Gabriele, v. Bagetti 24
Boidi-Trotti Giacinto, *cons. dalle* 13 *alle* 15, v. Papacino 4; *dalle* 9 *alle* 11 *e dalle* 15 *alle* 17.
Bollea cav. Francesco, *cons. dalle* 13 *alle* 15, v. Mazzini 54, *recapito* farm. Peyretti Prato, Mosca.
Bonaretti cav. Natale, *spec. malattie tubo digerente e ricambio, cons. dalle* 13 *alle* 15, *alla domenica dalle* 11 *alle* 12, corso Francia 1*bis*, *recap.* farm. Belmonte Giordano, Paglieri e Almasio, Fréjus.
Bongioanni cav. Cesare, *medicina generale e malattie dei bambini, cons. dalle* 13,30 *alle* 14,30, v. Barbaroux 4, *recap.* Farmacia Torta.
Bongioannini Gius., v. Gaud. Ferrari 1.
Bonicelli Ernesto, *cons. dalle* 13 *alle* 14,30 c. Vitt. Eman. II, 62, *recap.* farmacie S. Luca, Torta.
Bonino Fulvio, *cons. dalle* 14 *alle* 15, v. Venti Sett. 8, *recap.* farm. Omeopatica
Bonino comm. Giuseppe, *cons. dalle* 13 *alle* 12, v. Venti Sett. 8, *recap.* farmacia omeopatica Schiapparelli.
Bonnet Matilde, v. Riccardo Sineo 5.
Bono Valdimiro Carlo, *spec. malattie dei bambini, cons. dalle* 13 *alle* 15, *giorni feriali*, v. Bonafous 7-9, *recap.* farmacie Dusio, Rognone, del Corso.
Borano Cesare, *spec. malattie del sangue, ricambio, reni, cons. privati dalle* 14 *alle* 15, v. Michelangelo 15, *recapito* farmacia Barriera di Nizza, Sesia, Popolare Torinese.
Borelli Lorenzo, c. S. Martino 3.
Borelli Ottavio, *cons. dalle* 13 *alle* 14, v. Mercanti 3), *recap.* farm. Giacchero e Gozzi.
Borghesio Andrea, *spec. malattie della pelle, veneree e sifilitiche, cons. dalle* 13 *alle* 14, v. Alfieri 19, *recap.* farm. Barr. di Lanz
Borgna Gius., v. Orfane 24.
Borgogno Giovanni, *spec. malattie di petto, dei polmoni e del cuore, cons. dalle* [illegible] *alle* 16, c. Reg. Margherita 73, *villa salute* str. Mongreno 329.
Borgogno Marco, *spec. malattie di petto, dei polmoni e del cuore*, v. Bellezia, *recapito* farmacia Muratore.
Bormans prof. Alfonso, v. Parini 10.
Borione Giovanni, v. Allioni 4.
Borini cav. uff. Agostino, *malattie dell'apparato digerente, del ricambio e parassitarie, cons. dalle* 13 *alle* 15, v. Nizza 74, *recap.* farm. Centrale, Torta, Mondino, Giacchino, Internaz., Borione Gi[illegible] v. Allioni 4.
Boris Emilio, *consulti dalle* 13 *alle* 15, c. S. Maurizio 67.

Borra Francesco, *malattie delle donne, consulti dalle* 13 *alle* 14, v. S. Donato 21*bis*, *recap.* farm. Cottolengo, Barr. di Lanzo, Campidoglio.
Borrino prof.ª Angiola, *docente di Clinica pediatrica all'Università di Torino, consulti dalle* 13 *alle* 15, c. Re Umberto 50.
Borsotti cav. Gio., *cons. dalle* 13 *alle* 14, p. Giulio 12, farm. Aurora, Anglesio.
Bossatis Manfredo, *spec. malattie di petto, dei polmoni e del cuore, consulti dalle ore* 14,30 *alle* 15,30, v. Nizza 11, *recapito* farm. Bernocco, Francia, S. Salvatore.
Bossi Mario, *spec. malattie delle donne, cons. dalle* 13 *alle* 15, v. Sacchi 26, *recapito* farm. Muratore.
Bosso Carolina, *spec. malattie delle donne e dei bambini*, v. Barbaroux 38.
Botta Italo, *cons. dalle* 13 *alle* 14, v. Madama Cristina 5, *recap.* farm. Mondino, Garzino, Giacchino.
Botteselle Dino, *malattie celtiche e della pelle, cons. nei giorni feriali dalle* 13 *alle* 16, *nei festivi dalle* 9 *alle* 11, via S. Massimo 44.
Bottiglia Emanuele, v. Marco Polo 5.
Boveris Giovanni, *malattie dell'apparato digerente, dei polmoni e del cuore, consulti dalle* 13 *alle* 14, v. Borgo Dora 26, *recap.* farm. Navarra.
Bovero prof. Rinaldo, docente università, *special. per malattie della pelle, veneree e sifilitiche, cons. tutti i giorni dalle* 11 *alle* 12, *dalle* 15 *alle* 17 *e dalle* 19 *alle* 20, v. Principe Tommaso 15, *recapito* farmacia Bargis.
Bozzolo grand'uff. prof. Camillo Paolo, comm. dell'Ordine della Etoile Noire di Francia, *cons. tutti i giorni non festivi dalle* 15 *alle* 17, v. Magenta 20.
Bracco Guglielmo, seniore, *Dirett. Policlinico Generale, sez. malattie del sangue e del ricambio, del cuore e dei reni, consulti dalle* 14,30 *alle* 16, v. della Rocca 22, *recap.* farmacia Peyretti.
Bracco cav. Guglielmo, juniore, *cons. dalle* 13 *alle* 15, c. Vitt. Eman. II, 71, *recapito* farm. Bosio, Rognone, Valdocco.
Bravetta cav. Fausto, *cure fisiche, consulti dalle* 14,30 *alle* 18, c. Siccardi 18 e via Madama Cristina 62.
Brelli Eugenio, v. S. Franc. da Paola 15.
Brondi Alfredo, *spec. malattie dei bambini*, v. Cibrario 28.
Brughera Luigi, *cons. dalle* 13 *alle* 17, v. Duchessa Jolanda 17, *recap.* farmacie R. Università, Valentino.
Brunetti Felice, v. della Rocca 49.
Bruni Angelo Cesare, v. Mad. Cristina 51.
Bruno Onorato, *cons. dalle* 13 *alle* 14,30, c. Vitt. Eman. II, 57, *recap.* farmacia del Corso.
Bruno Pietro, *cons. dalle* 13 *alle* 15, via Nizza 43, *recap.* farm. Popolare Torinese.
Brusoni cav. Antonio, *cons. dalle* 14 *alle* 16, v. Cernaia 30, *recap.* farm. S. Barbara.
Bruzzone Carlo, *orecchio, naso e gola, consulti dalle* 14 *alle* 15, v. Pio Quinto 7.
Buffetti Vinc., v. Mazzini 10.
Burzio cav. prof. Francesco, *spec. malattie nervose, cons. dalle* 13 *alle* 14.30, v. Genova 18, p. 2°.
Busca Giuseppe, *cons. dalle* 13 *alle* 15, v. S. Quintino 44, *recap.* farm. Montanaro e S. Barbara.
Buscaglino Augusto, v. Vanchiglia 4*bis*.
Buscaglino Giovanni, c. Orbassano 40.
Butta Leopoldo, v. Piffetti 12.
Buttino Diego, v. Giovanni Prati 3.
Buzano Umberto, v. Nizza 27.
Caffaratti Cesare, *spec. malattie degli occhi, cons. dalle* 13 *alle* 15, c. Francia 5, *recap.* farm. del Corso.
Caffaratti Mario, *consulti dalle* 13 *alle* 15, v. S. Teresa 7.
Caldera prof. Ciro, *spec. malattie del naso, orecchio e gola, cons. dalle* 13 *alle* 15, v. Montevecchio 4.
Calderini Angelo, c. Quintino Sella 72.
Caligaris Enrico, *consulti dalle* 14 *alle* 15, c. Vinzaglio 21.
Calza Carlo, v. Bellezia 15.
Camera cav. Edoardo, *oculista, cons. dalle* 13,30 *alle* 15, v. Porta Palatina 1, *recapito* farm. Viale C., Ravazza, Bellia, Mellino.
Camerano cav. cap. Aless., *spec. malattie veneree-sifilitiche e della pelle, consulti dalle* 13,30 *alle* 15,30, v. Stampatori 12, *recapito* farm. Internazionale.
Campini Carlo, p. Carignano 6.
Campora Giuseppe, *cons. dalle* 13 *alle* 15, str. Lanzo 117 e c. Principe Oddone 34.
Canepero Bruno, Osped. Martini, corso Ferruccio 48.
Canova cav. Ferdinando, v. Francesco Lanfranchi 17.
Cantin Lorenzo, *spec. malattie dei bambini, cons. dalle* 13 *alle* 14, v. Bava 3, *recapito* farm. Bestente, del Corso, Dusio, Mondino.
Cantoni Damiano, *cure fisiche per malattie nervose, del ricambio, delle articolazioni e traumatiche*, c. Casale 76, *consulti: al mattino ore* 9, *nel pomeriggio ore* 15, *recapito* farm. Subalpina.
Cantù Carlo, v. Juvara 19.
Canuto Federico, v. Venti Sett. 36.
Canuto cav. Pietro A., *malattie dei bambini, cons. dalle* 13 *alle* 14,30, v. Baretti 18, *recap.* farm. Campidoglio, Garzino, Crocetta, Mondino, Taricco.

Canuto-Rossi Adelina, v. Baretti 18.
Cappa Vittorio, *malattie dei bambini, consulti dalle* 13 *alle* 17, v. Venti Sett. 62.
Cappellaro Gius., *spec. malattie degli occhi*, c. Vittorio Emanuele II, 57.
Carbone Agostino, *spec. malattie degli occhi, orecchi, naso e gola, cons. dalle* 9,30 *alle* 10 *e dalle* 13 *alle* 16,30, v. Bogino 27, *recapito* farmacie Gandini, Gruner, Morone, Taricco.
Carbonelli cav. prof. Giovanni, *ostetrico, cons. dalle* 12 *alle* 13, v. S. Massimo 33, *recap.* farmacia Rognone.
Carena Carlo, *consulti dalle* 13 *alle* 15, v. Madama Cristina 45, *recap.* farmacie Centrale, Sciolli e Forchino.
Carità Giacomo, *consulti dalle* 13 *alle* 15, c. Sommeiller 16.
Carle comm. Antonio, *cons. alle* 14, v. Legnano 33, *recap.* farm. Osped. Mauriz.
Carrara prof. Mario, v. Michelangelo 26.
Carraroli Arturo, c. Moncalieri 119.
Caretto Rinaldo, v. Massena 18.
Carta Mantiglia cav. Filippo, colonnello in posiz. ausil., *consulti chirurgici giorni feriali dalle* 14 *alle* 16, v. Pio Quinto 7.
Cartesegna Massimo, v. Baretti 3.
Casalicchio Carlo, v. Goito 2.
Casalini Giulio, *spec. bambini, cons. dalle* 13,30 *alle* 14,30, c. S. Maurizio 29, *recapito* farm. Coop. II e Garino.
Casassa Adolfo, *spec. malattie gola, naso ed orecchio, cons. dalle* 15 *alle* 17, v. Misericordia 3, *recap.* farm. Nicola.
Casati G. B., *spec. malattie bambini, consulti dalle* 12 *alle* 14, v. Genova 20, *recapito* farm. Coop. II, S. Giuseppe, Torta, S. Simone.
Caselli Carlo, *cons. dalle* 13 *alle* 15, v. Crissolo 14.
Cassone Mario, *spec. in fisiatria (cura naturale)*, v. Lamarmora 33.
Castelfranco Giulio, *chirurgo ostetrico, consulti dalle* 13 *alle* 16, *servizio notturno*, v. Soana 29, *recap.* farm. Dutto e Borgo Maddalene, Vagnino, Mutua Cooperativa Popolare Cervino.
Castelli Daniele, *ostetrico-ginecologo. Riceve ogni giorno, dalle* 14 *alle* 16, c. Principe Oddone 39, *recap.* farm. Masino.
Castiati Carlo, *cons. dalle* 13 *alle* 15, c. Vinzaglio 27 *bis*.
Catini cav. Alpinolo, v. Ottavio Revel 5.
Cattaneo Gius., v. Montebello 5.
Cattoretti Franco, c. Vitt. Em. II, 11 (oltre Po).
Cauda Carlo Luigi, *cons. dalle* 13,30 *alle* 15, v. Assisi 4, *recap.* farm. Mad. di Camp.
Cavallero prof. cav. uff. Gaspare, *malatt. dell'apparato digerente, del ricambio, a polmoni e del cuore, cons. dalle* 14 *alle* 16, v. Madama Cristina 9.
Cavalli Umberto, v. Ospedale 19.
Cavanna Enrico, *ostetrico, cons. dalle* [illegible] *alle* 15, v. Principi d'Acaja 7, *recap.* farmacie Porta Susa, Tognacca.
Ceconi prof. cav. Angelo, v. Sacchi 42.
Celesia Ernesto, c. Casale 86.
Cellone Luigi, *cons. dalle* 9 *alle* 12 e *dalle* 14 *alle* 18, v. Genova 24.
Cembe-Ternex Giuliano, *cons. dalle* [illegible] *alle* 14, c. Novara 25, *recapito* farmacia Dutto.
Cerrina Vittorio, *spec. malattie di petto e di cuore, cons. dalle* 13,30 *alle* 15, c. Vitt. Em. II, 68, *recap.* farm. Coop[illegible].
Cerruti cav. G. B., *spec. malattie delle donne, cons. dalle* 15 *alle* 17, v. Bogino 2 [illegible] *ambulatorio* v. Bidone 32 *aperto tutti i giorni alle* 9.
Cerutti Federico, *consulti dalle* 12 *alle* [illegible], v. Bellezia 17, *recap.* farm. Anglesio.
Cesaro Raimondo, c. Oporto 36.
Chène Emilio, *spec. malattie delle donne, cons. dalle* 13 *alle* 15, v. Montevecchio [illegible], *recap.* farm. Crocetta.
Chevallard Edoardo, *cons. dalle* 13 *alle* [illegible], c. Siccardi 73.
Chiaiso Ernesto, *cons. dalle* 13 *alle* 14, v. S. Francesco da Paola 10 *bis*, *recap.* farmacia Ravazza.
Chiappero Francesco, c. Vitt. Em. II, 15.
Chiappori Carlo, *cons. tutti i giorni dalle* 13 *alle* 15, c. Siccardi 84, *recap.* farmacie Cooperative p. Paleocapa e p. Em. Filiberto ang. v. Ponte Mosca.
Chiarabba cav. Ubaldo, *spec. ginecologia, cons. dalle* 13 *alle* 15 *tutti i giorni*, v. Po 42.
Chiavarino Urbano, *spec. malattie dell'apparato genito-urinario, cons. dalle* [illegible] *alle* 15, v. Andrea Doria 11, *recap.* farmacia Ravazza.
Chiesa Cesare, *spec. malattie delle donne, cons. dalle* 14 *alle* 15, v. Genova 1[illegible], *capito* farm. Mauriziana, S. Simone, Torta, Anglesio.
Ciartoso comm. prof. Luigi, p. Carlo Felice 16.
Cibrario nob. Alberto, v. Schina 15.
Cibrario Enrico, Ospedale Maria Vittoria.
Cicco-Decorato Giovanni.
Cigliutti magg. Giuseppe, v. Pastrengo [illegible].
Civalleri prof. Alberto, v. Gropello 2[illegible].
Clerico Edoardo, *cons. dalle* 9 *alle* 1[illegible] *dalle* 14 *alle* 18, v. Barbaroux 1.
Clerico Pietro, v. Orto Botanico 18.

[illegible]oda cav. Martino, *cons. a domicilio dalle* 13 *alle* 15, v. Scuole 11, *recap.* farmacie Ravazza, Cooperativa II.
[illegible]oggiola Giacinto, *medico ostetrico, consulti privati dalle* 14 *alle* 16, v. Vanchiglia 11, *recap.* farmacia Mauriziana.
[illegible]olla Enrico, v. Lagrange 25.
[illegible]olombero Matteo, *cons. dalle* 13 *alle* 15, c. Vitt. Eman. II, 65.
[illegible]olombino Silvio, *spec. malattie delle vie urinarie (reni, vescica, prostata, uretra), cons. dalle* 13 *alle* 16, v. Orto Botanico 30, *recap.* farm. Internazionale.
[illegible]olombo Carlo, *cons. dalle* 13 *alle* 16, via Saluzzo 48.
[illegible]olomiatti Luigi, *cons. dalle* 14 *alle* 15, v. Principi d'Acaja 20, *recap.* farmacie Paglieri e Almasio.
[illegible]olonna prof. Giovenale, *cons. dalle* 12 *alle* 14, v. Princ. Tommaso 7, *recapito* farmacia Boggio Pietro.
[illegible]omba cav. Vittorio, v. Baretti 33.
[illegible]ondio prof. cav. Gio., *spec. malattie delle donne, consulti dalle* 13 *alle* 15, galleria Geisser 3, *cons. dalle* 16 *alle* 18, v. Valsalice 12, *recap.* farm. Taricco.
[illegible]onti Ernesto, *cons. dalle* 13 *alle* 14 *e dalle* 18 *alle* 19, c. Valentino 3, *recap.* farmacia dott. Boggio e Popolare Torinese.
[illegible]onti cav. Francesco, *cons. dalle* 14 *alle* 15, c. Vinzaglio 4, *recap.* farm. Anglesio, Mauriziana, Montanaro.
[illegible]ora Ern., *cons. dalle* 14 *alle* 18, v. Sacchi 12
[illegible]orda Quirico, Ospedale Maria Vittoria.
[illegible]osta cav. Carlo, *cons. dalle* 13 *alle* 15, v. Stampatori 6, *recap.* farm. Masino.
[illegible]ostero Vincenzo, *cons. dalle* 13 *alle* 15, v. Madama Cristina 32.
[illegible]rida Celso, p. Castello 18.
[illegible]rolle Venanzio, *cons. dalle* 14 *alle* 16, v. Sacchi 54.
[illegible]rosetti Andrea, *spec. malattie delle donne, cons. dalle* 13 *alle* 14, v. S. Secondo 7, *recap.* farm. Boniscontro, S. Secondo.
[illegible]ucchietti O., c. Vitt. Em. II, 60.
[illegible]ucciola Defendente, *cons. dalle* 13 *alle* 14, c. Vinzaglio 34, *recap.* farm. G. B. Schiapparelli, Lecchi e C.
[illegible]uneo Francesco, *cons. dalle* 13 *alle* 14, v. Bava 9, *recap.* farm. Porinelli.
[illegible]usani ten.-col. cav. Martino, v. Mazzini 24.
[illegible]abbene magg. cav. Filippo, c. Vittorio Emanuele II, 100.
[illegible]agasso Pietro, v. Vassalli Eandi 10.
[illegible]agna Leone, *spec. malattie della bocca e dei denti, cons. dalle* 9 *alle* 12 *e dalle* 14 *alle* 18, v. Nizza 17.
[illegible]aneri Giuseppe, tenente, Osped. Militare.
[illegible]ardanelli cav. uff. Matteo, c. Re Umberto 76, *recap.* farm. Osp, Mauriziano.
[illegible]atta Lodovico, c. S. Maurizio 81.
Davico-Allegra cav. Filippo, *malattie di petto, dei polmoni e del cuore, cons. dalle* 13 *alle* 14, v. Maria Vittoria 26, *recapito* farm. Bernocco, Bargis, Gazzone.
De Amicis Mario, *spec. malattie del cuore e del sangue, cons. dalle* 13,30 *alle* 15, p. Statuto 14, *recap.* farm. Belmonte, Cottolengo, Paglieri e Almasio, Dotta.
De-Benedetti Ettore, v. Napione 20.
De Bernardi Lorenzo, v. Giusti 2.
De Gregori Giordano, c. Vitt. Em. II, 41.
De La Pierre Francesco, *cons. dalle* 13 *alle* 16, v. Gioberti 8.
De La Pierre Mario, c. Re Umberto 45.
Del Bondio Jole, v. Maria Vittoria 35.
Della Porta Gian Luigi, v. Rossini 21.
Della Porta Piero, p. Savoia 6.
Delpero cav. Cesare, *spec. malattie veneree, cons. dalle* 13 *alle* 15, v. Montevecchio 15, *recap.* farmacie Boggio Paolo, Boggio Pietro, Ravazza.
Delù Augusta, v. Cavoretto 15.
Demaison cav. Vittorio, *cons. dalle* 12 *alle* 14, v. Zecca 7, *recapito* farmacia Schiapparelli.
Demarchi Luigi, v. S. Teresa 2.
Dematheis Filippo, Osped. Maria Vittoria.
De Matteis Silvio, *malattie delle donne, cons. dalle* 14 *alle* 15, v. Gius. Pomba 14, *recap.* farmacia Cooperativa Piemontese, Bernocco, Taricco.
De-Regibus cav. Candido, *spec. malattie di petto, dei polmoni e del cuore, riceva dalle* 14 *alle* 15, v. Carmine 6, *recap.* farmacie Anglesio, Mauriziana, Boniscontro, Bosio.
De-Secondi Francesco, *cons. dalle* 13 *alle* 14, v. Corte d'Appello 13, *recap.* farmacia S. Secondo, Nicola.
De-Silvestri cav. Enrico, *spec. malattie di petto, cons. dalle* 14 *alle* 15 *meno i festivi*, v. Princ. Amedeo 29, *rec.* farm. Garino.
De-Stefanis nob. Besso, *cons. dalle* 14 *alle* 15, v. Ormea 12, *recap.* farm. Boggio.
De-Vecchi Francesco, *spec. malattie delle donne, cons. dalle* 12 *alle* 14, v. S. Donato 12, *recap.* farm. Dusio, Viglino e S. Giuseppe.
Diena Giuseppe, *spec. malattie dell'apparato digerente, cons. giovedì, venerdì, sabato, dalle* 9 *alle* 12, v. Carlo Alberto 40.
Dionisio prof. Ignazio, *consulti malattie orecchio, naso, gola, giorni feriali dalle* 15 *alle* 17, *festivi alle* 11, c. Vinzaglio 10.
Dogliotti Alfredo, *cons. malattie naso, gola, orecchi, giorni feriali* dalle 13 alle 15, p. S. Martino 1.
Dogliotti Amedeo, *consulti dalle* 13 *alle* 15, v. Fabro 1, *recap.* farm. Bestente, Ravazza, Bosio e Montanaro.
Donati Alessandro, c. Raffaello 30.

Dore Antonio, c. Ferruccio 23.
Drogoul cav. Giovanni, Ospizio di Carità, (Stradale di Stupinigi).
Dulbecco Giov. Batt., v. Governolo 19.
Dusio Giuseppe, *malattie apparato digerente, dei polmoni e del cuore, consulti dalle* 14 *alle* 15, v. Mazzini 27.
Ebrenici-Molteni Felicita, str. di Lanzo 184.
Einaudi Costanzo, v. Pastrengo 15, *recapito* farm. Torre e Morone.
Enia cav. D. Costanzo, c. Reg. Margh. 192.
Enia Giuseppe, *malattie delle donne, consulti dalle* 13 *alle* 15, v. S. Domenico 27, *recap.* farm. Cottolengo, Nicola.
Falchetti Ern., *cons. dalle* 12 *alle* 14, corso Re Umberto 42, *rec.* farm. Pozzo, Picco.
FANTINO cav. prof. GIUSEPPE, *chirurgo primario Ospedale S. Giovanni, cons. in casa dalle ore* 13 *alle* 15 (eccetto domenica e lunedì), v. Venti Sett. 3, telef. 51-97.
Fassenovi cav. Agost., *cons. dalle* 13 *alle* 15, c. Oporto 31*bis*, *recap.* farm. Bernocco, Taricco, Montanaro.
Fasiani Gian Maria, v. Gioberti 90.
Fasolis Carlo, v. Valeggio 15.
Fassò cav. uff. Gaudenzio, v. Sacchi 12, *recap.* farm. Ospedale Mauriziano.
Fazio Natale.
Febbraro Alessandro, *cons. dalle* 17 *alle* 19, v. dei Mille 4.
Fenoglietto Ernesto Amilcare, *spec. malattie di petto, cons. dalle* 13 *alle* 15, v. Lamarmora 24, *recap.* farm. Gruner, Morone, Pozzo.
Fenoglio Francesco, *cons. dalle* 9 *alle* 10 e *dalle* 15 *alle* 16, v. Silvio Pellico 8, *recap.* farm. Aquila e Bernocco.
Fenoglio prof. cav. Grand.uff. Ignazio, prof. emerito di clinica medica, *consulti per le malattie del cuore e del fegato, cliniche private*, v. Bidone 32, *abitazione* c. Re Umberto 45.
Ferrari cav. Agost., c. Re Umberto 53.
Ferraris Carlo, v. Vittorio Amedeo II, 11.
Ferraris Clerico Carlo, *cons. dalle* 9 *alle* 12 e *dalle* 14 *alle* 18, v. Venti Sett. 44.
Ferraris Zeffirino, *cons. dalle* 13 *alle* 15 e *dalle* 19 *alle* 20, v. Baretti 12.
Ferrati Enrico, c. Re Umberto 63.
Ferrero Arduino, *spec. malattie orecchi, naso e gola, cons. dalle* 13 *alle* 16, v. Goito 6.
Ferrero Carlo, v. Donati 15.
Ferrero Ferdinando, *cons. dalle* 13 *alle* 14, v. S. Donato 9, *recap.* farm. Viglino.
Ferrero Ferruccio, *cons. dalle* 13 *alle* 14.30, c. Casale 2, *recap.* farm. Burzio.
Ferrero Giovanni, *spec. malattie della bocca e dei denti*, v. Maria Vittoria 1.
Ferrero-Lombroso Gina, v. Legnano 2
Ferrero Massimo, *cons. dalle* 13 *alle* 1 p. Gran Madre di Dio 8, *recapito* farmacia Burzio.
Ferrero Pietro, v. Gasometro 28.
Ferrero Tommaso, c. Re Umberto 67.
Ferria cav. prof. Luigi, *spec. malattie d l'apparato genito-urinario, cons. dalle alle* 17, eccetto i festivi, v. Carlo A berto 33, *casa di cura*, p. Vitt. Em. I, 1
Ferrio prof. Luigi, *cons. dalle* 13 *alle* 1 v. Madama Cristina, 11, *recap.* farmac Bernocco, Internazionale.
Filipello prof. cav. G. B., *cons. dalle alle* 16, c. Vinzaglio 12.
Finardi Giuseppe, v. Baretti 45.
Fino Carlo, *spec. malattie delle donne, co sulti dalle* 13 *alle* 15, v. Milano 10.
Foà Carlo, c. Siccardi 84.
Foa Edoardo, *cons. dalle* 13,30 *alle* 14,3 v. Saluzzo 1, *recap.* farm. S. Salvator Mellino.
Foa Maurizio, *cons. dalle* 13 *alle* 15, v. Ma zini 2, *recap.* farm. Internazionale.
Foà comm. Pio, c. Valentino 40.
Folco Giacinto, c. Vitt. Eman. II, 10
Fontana Arturo, *spec. malattie vene* v. Porta Palatina 1.
Fornaca prof. Luigi, *spec. malattie nervo cons. dalle* 14 *alle* 15, v. Giannone *recap.* farm. Gazzone.
Forni Luciano, *spec. malattie nervose, co sulti dalle* 13,30 *alle* 15,30, v. Gar baldi 45, *recap.* farm. Nicola.
Forno cav. Angelo Enrico, *cons. dalle alle* 14, v. di Nizza 183, oltre barr., *re pito* farm. Molinette, Bottero e Aymoni
Fubini Adolfo, c. Re Umberto 42.
Fubini Emanuele, p. Vitt. Eman. I, 1.
Fubini Ernesto, *spec. malattie dei bambi cons. dalle* 13 *alle* 15, v. Donizetti 2 *recap.* farm. Sesia e Ospedale Regi Margherita.
Fulchiero Antonio, *cons. dalle* 13 *alle* v. Ormea 87, *recap.* farm. Giachino, Ses
Fusari prof. Romeo, v. Baretti 45.
Gabinio Augusto, *cons. dalle* 12 *alle* str. Francia 139, *recap.* farmacie Ca pidoglio, Garbini.
Galansino Diego, *ostetrico, cons. dalle alle* 15, v. Susa 23.
Gallia cav. prof. Carlo, *docente in der sifilopatica, cons. alle ore* 9, *dalle alle* 15 e *dalle* 18 *alle* 20, v. Po 39.
Galliari Sigfrido, c. Regina Margherita 2 *recapito* farmacie Cooperativa, Ceni Scientifica.
Gallo E., v. Amedeo Peyron 18.
Gallo cav. Vincenzo, *cons. dalle* 13 *alle* v. Fabro 8*bis*, *recap.* farm. Bosio.

Gamba Clemente, v. Maria Vittoria 40.
Gambarotta Mario, str. Valpiana 584.
Gamna Carlo, c. Siccardi 78.
Gandolfo Pasquale v. S. Massimo 43.
Garavaglia Agostino, v. Massena 4.
Garelli Giovanni, c. Vinzaglio 76.
Garello Carlo, *chirurgo-dentista, consulti dalle* 9 *alle* 17, v. Genova 18.
Garo Pompeo, c. Re Umberto 57.
Garmagnano Carlo, *cons. dalle* 14 *alle* 15 *dalle* 19 *alle* 20, v. Montevecchio 3.
Garneri Bartolomeo, v. Andrea Provana 3.
Garosci Nicola, *cons. malattie della pelle dalle* 13 *alle* 15, v. Garibaldi 23, *consulti gratuiti*, Ospedale di S. Luigi, *recap.* farm. Muratore, Ariotti.
Garzena Giacomo, v. Garibaldi 47.
Gasca Enrico, *spec. malattie dei bambini, cons. dalle* 13 *alle* 15, c. Principe Oddone 12, *recap.* farm. Bona, Bettonagli, e dell'Ospedale Maria Vittoria.
Gasca Giulio Cesare, *malattie delle donne, cons. dalle* 13 *alle* 15, v. Ettore De Sonnaz 4, *recap*, farm. Gazzone, Cordoni, Cozzo, Montanaro.
Gastaldi cav. Gioachino, *spec. malattie delle donne, cons. dalle* 13 *alle* 15 v. Accademia Albertina 19, *recap.* farmacie Bernocco, Bellia, Peyretti, Mijno.
Gastaldi Gius., v. Pastrengo 20.
Gastaldi Ottavio, *cons. dalle* 13 *alle* 15, c. Oporto 37, *recap.* farm. Masino, Masino succurs., Montanaro, S. Luca.
Gatti Giuseppe, ten. 22º Cavalleria.
Gatti Mario, v. Po 55.
Gaudenzi prof. cav. Carlo, *spec. malattie degli occhi, cons. dalle* 14 *alle* 15 (tranne la domenica), v. Davide Bertolotti 7.
Gavello prof. cav. Giuseppe, *spec. malattie naso, gola e orecchi, cons. dalle* 11 *alle* 12 e *dalle* 14 *alle* 15, v. Davide Bertolotti 2 ang. p. Solferino, *rec.* farm. Porinelli.
Gavarello Carlo.
Giachino cav. G. B., *spec. malattie delle donne, cons. dalle* 14 *alle* 15, c. Ponte Mosca 23*bis*, *recap.* farm. Aurora, Madonna della Salute.
Ginasso Ang. Bartol., *spec. malattie dei bambini, cons. dalle* 15 *alle* 17, v. Villa della Regina 8.
Ginelli prof. Adriano, *cons. dalle* 10 *alle* 11 v. Pellice 2 e *dalle* 12 *alle* 15 v. Monginevro 10.
Ginotti cav. Paolo, *cons. dalle* 13 *alle* 14, v. Ponza 4, *recap.* farm. Viale C., Aurora.
Giraba Eusebio, *consulti dalle* 14 *alle* 16, v. Artisti 18, *recap.* farm. Porinelli e Rovero.
Girello Carlo, *consulti dalle* 14 *alle* 16, v. Fabro 4, *recap.* farm. Nicola, Bosio.
Gilardino Pietro Gio., *cons. dalle* 13,30 *alle* 15, v. Passalacqua 6, *recap.* farmacie S. Luca, Ospedale Oftalmico.
Gillone Carlo Alberto, v. Princ. Tomm. 26.
Giordana Arturo, *malattie dei bambini, cons. dalle* 14 *alle* 15, v. Fabro 1, *recapito* farmacie Muratore, Prato.
Giordanengo Cesare, v. Nizza 17, *recapito* farmacia Bargis.
Giordano Filippo, v. Cibrario 9.
Giordano Giacinto, c. Vitt. Eman. II, 71.
Giordano cav. Pietro, v. Carlo Alberto 1.
Giorelli Ernesto, *spec. malattie delle donne e dei bambini, cons. dalle* 13 *alle* 15, v. Andrea Doria 8, *recap.* farm. Boggio Paolo, Dutto, Taricco.
Giovannini prof. cav. Sebastiano, *malattie veneree e della pelle, cons. domenica, lunedì, mercoledì e venerdì dalle* 14 *alle* 16: *martedì, giovedì e sabato, dalle* 17 *alle* 18, v. S. Francesco da Paola 37.
Girardi Piero, v. Belfiore 1.
Girola cav. Luigi, c. Giovanni Lanza 84.
Gobetto Giovanni, v. Roma 20.
Golzio Alfredo, *cons. dalle* 15 *alle* 16, c. Vigevano 40, *recap.* farm. Crocetta, Dutto, Aurora.
Governa Mario, v. Cumiana 31.
Gradenigo conte prof. comm. Giuseppe, *malattie dell'orecchio, naso, gola, cons. alle ore* 16, *tutti i giorni esclusi i festivi*, v. Principe Amedeo 12.
Gramegna Alberto, v. Sebastiano Valfrè 18.
Grande Carlo, v. Ormea 41.

GRANDE STABILIMENTO BALNEO-IDROTERAPICO E ISTITUTO DI CURE FISICHE *LA PROVVIDENZA,* v. Venti Settembre 5 e 7, v. Volta e p. Paleocapa. Vedi *Annunzio speciale*, pag. 32.

Grassi cav. Secondo, *cons. dalle* 12,30 *alle* 14, v. Principe Tommaso 33, *recapito* farm. Martini, Garzino.
Graziadei prof. comm. Bonaventura, *consulti dalle* 13 *alle* 15, v. Montevecchio 4, *recap.* farm Boniscontro, Ospedale Mauriziano.
Grignolo prof. Federico, *oculista, cons. dalle* 14 *alle* 16, c. Oporto 21.
Grignolo Umberto, v. Gioberti 58.
Grillone Giovanni, v. dei Mille 52.
Gros Giuseppe, *spec. malattie delle donne, cons. dalle* 12 *alle* 14, v. Quattro Marzo 1, p. 1º, *recap.* farm. Schiapparelli.
Grosso Gabriele, *spec. malattie nervose e mentali*, v. Amedeo Avogadro 24, *direttore Casa Salute* Villa Cristina (Lucento).
Gruner cav. Ettore, *cons. dalle* 13 *alle* 15, v. Venti Sett. 56, *recap.* farm. Gruner.

Guasone Giulio, v. Donizetti 20.
Guerra Zeffirino, *spec. malattie di petto, dei polmoni e del cuore, cons. dalle* 13 *alle* 15, c. Vitt. Eman. II, 44, *recap.* farmacie Torta, Bernocco, Internazionale.
Gurgo cav. Franc., *cons. dalle* 13,30 *alle* 15, v. Fabro 6, *recap.* farm. Prato, Bosio.
Hahn Raoul, *cons. dalle* 15,30 *alle* 18, *spec. malattie naso, orecchio e gola*, v. Cernaia 11, *abit.* v. Confienza 5, *recap.* farmacie Boniscontro, Gazzone.
Heer Arminio, *malattie dei bambini, consulti dalle* 13 *alle* 15, v. Monteu da Po 1.
Herlitzka prof. cav. Livio, *ostetricia e ginecologia, cons. in casa dalle* 16,30 *alle* 17,30, *cons. al Policlinico generale* martedì, giovedì e sabato alle 13,30, v. Venti Settembre 12, *recap.* farm. Morone.
Ingaramo Carlo, *assist. Osped. S. Giovanni, cons. dalle* 13 *alle* 14, v. Valperga Caluso 21
Isnardi prof. cav. Ludovico, *chirurgo primario dell'Osped. Magg. di S. Giovanni, spec. malattie chirurg., cons. dalle* 13 *alle* 15, v. Carlo Alberto 9, *recap.* farmacie Mauriziana, Rognone. Telef. 19-36
Jachia Alfredo, *cons. dalle* 13 *alle* 15 e *dalle* 19 *alle* 20, v. Andrea Doria 21.
Jarach G, *medico-chirurgo-ostetrico, consulti dalle* 14 *alle* 16, c. Vinzaglio 27, *recap.* farm. Montanaro.
Jona Augusto, v. S. Giulia 8*bis*.
Jona Ettore, v. Consolata 8.
Jorio cav. Ettore, *medico-direttore Stabilimento Idroterapico e Istituto di cure fisiche* La Provvidenza (Colliex), *cons. dalle* 8 *alle* 12 e *dalle* 16 *alle* 19, telef. 32, v. Venti Settembre 7.
Lanza cav. Fortunato, *spec. malattie di petto, dei polmoni e del cuore, cons. dalle* 15 *alle* 16, v. Cernaia 14, *recap.* farmacie Muratore, Gazzone.
Lanza Tomm., Osp. Mil. (barr. Orbassano).
Lattes Ernesto, v. Sebastiano Valfrè 14.
Lattes Leone, v. Baretti 45.
Lattes cav. Nino, *spec. malattie nervose, della pelle, veneree e sifilitiche, cons. dalle ore 9 alle* 10, *dalle* 13 *alle* 15 *e dalle* 18 *alle* 19, v. Principe Amedeo 12, p. 2°, *recapito* farm. Gandini.
Lattes Salomone, *spec. malattie delle donne, cons. dalle* 13 *alle* 15, v. Princ. Tomm. 31.
Laura Teodoro F., *spec. malattie bambini, cons. dalle* 14 *alle* 15, v. Governolo 19.
Lava prof. Gio., *malattie polmonari e cardiache, cons. dalle* 11 *alle* 12,30, v. Madama Cristina 63, *recap.* farm. Cooperativa e Morone.
Lavatelli Carlo, *ostetricia e ginecologia*, c. Re Umberto 42.
Lazzaro Filippo, *ostetrico, spec. malattie delle donne e del cuore, cons. dalle* 1[illegible] *alle* 16, *tutti i giorni eccetto il lunedì* v. Bonafous 9, *recap.* farm. Dusio.
Leale Giuseppe, *spec. malattie orecchi, naso e gola*, c. Oporto 5.
Lenzi Armando, v. Belvedere 6.
Lerda prof. cav. Guido, *cons. di chirurgia generale e ginecologia dalle* 13 *alle* 1[illegible] v. Garibaldi 5.
Lessona prof. cav. Filippo, *ostetrico, consulti per malattie speciali delle donne dalle* 11 *alle* 12 e *dalle* 14 *alle* 16, v. Donizetti 9, *recap.* farm. Centrale, Torta Mijno, Cairola, Bernocco, Anglo-Americana.
Levi Guido, v. Ospedale 44.
Levi Mario, *oculista, cons. dalle* 14 *alle* [illegible] v. Po 24, *recap.* farm. Prato.
Lombard Carlo, *riceve dalle* 13 *alle* [illegible] c. Vinzaglio 11, *recap.* farm. Bestente Torre.
Lombardi Gius. Lor., *cons. dalle* 11 *alle* [illegible] v. Consolata 8, *recap.* farmacie Nic[illegible] Rognone.
Longo Francesco, c. S. Maurizio 15.
Longo Luigi, v. Bidone 5.
Loperfido Galileo, v. Plana 11.
Losana Ottavio, *spec. per cure elettriche, cons. dalle* 13 *alle* 15, v. S. Dalmazzo [illegible] *recap.* farm. Prato.
Lovera Bernardo, v. Madama Cristina [illegible]5.
Lovera Federico, *spec. malattie della pelle, veneree e sifilitiche, cons. dalle* 13 *alle* [illegible] v. S. Domenico 40, *recap.* farm. [illegible] vazza, Tempo, Santa Maria.
Lovisetto Domenico, *malattie delle donne, dalle* 15,15 *alle* 16,15, v. Garibaldi [illegible] *abit.* c. Francia 159, *cons. dalle* [illegible]3 *alle* 15, *recap.* farm. Muratore, Paglieri e Almasio, Porta Susa, Garbini, Campidoglio.
Lucca Guglielmo, v. delle Rosine 5.
Lugaro prof. Ern., *direttore della R. Clinica psichiatrica, malattie mentali e nervose, cons. dalle* 14 *alle* 15, c. Vinzaglio [illegible]6.
Luzzati Ippolito, *direttore Ospizio Israelitico*, p. S. Giulia 12.
Macchiavello Gio. Eug., v. Mazzini 2[illegible]
Maccone Luigi, *spec. malattie dei bambini, in casa dalle* 15 *alle* 16 *tutti i giorni*, [illegible] Pietro Micca 17, *recap.* farm. Bern[illegible]
Maccotta Luigi, v. Governolo 21.
Magnanigo Maurizio, c. Siccardi 57.
Magnetti cav. Filiberto, str. Abbadia Stura 344, *cons. dalle* 13 *alle* 15, *recapito* farmacia Bertoulla.
Magrassi Giulio, Villa Cristina (Lucento).
Maiolo Gio. Giacomo, *ostetrico-ginecologo*, c. Stupinigi 32.
Maioni Enrico, c. S. Maurizio 79.

Maladorno Cesare, *spec. malattie della pelle, veneree e sifilitiche, cons. dalle* 13 *alle* 15, v. Mazzini 26.
Malan Arnaldo, *spec. malattie naso, orecchio e gola, cons. dalle* 15 *alle* 17, c. Oporto 40.
Malan Guido, *cons. dalle* 16 *alle* 17, via Principe Tommaso 13.
Mancini Vittorio, *malattie delle donne, consulti dalle* 13 *alle* 15, v. S. Teresa 10, *recap.* farm. Gruner, Dotta.
Mantelli Candido, *cons. dalle* 13,30 *alle* 14,30 *tutti i giorni meno i festivi*, corso Francia 7.
Manuelli cav. Andrea, Ospizio di Carità.
Marangoni L. Ferdinando, v. Garibaldi 4.
Marangoni Luigi, *cons. dalle* 9 *alle* 17, p. Carignano 6.
Marchese Luigi, *malattie dei bambini, cons. dalle* 13 *alle* 15, v. della Rocca 16.
Marchisio Lodovico, v. Fabro 3.
Marengo Lorenzo, c. Giovanni Lanza 90.
Margaria Giuseppe, v. Digione 5.
Mariani Carlo E., *spec. malattie nervose e mentali, cons. dalle* 15 *alle* 17, corso Re Umberto 57.
Marino cav. Oreste, *malattie nervose, cons. dalle* 11 *alle* 13,30, v. Garibaldi 39, *recap.* farm. Schiapparelli, Bosio, Cordoni e Cozzo.
Marone Edoardo, *consulti dalle* 13 *alle* 15, v. Arcivescovado 1*bis*, *recap.* Farmacia Porinelli.
Marras cav. Raffaele, v. Accademia Albertina 21.
Marro Andrea, v. Cibrario 12.
Martinetto Gius. Aristide, p. Solferino 20.
Martini prof. cav. Enrico, *cons. in casa dalle* 15 *alle* 16, v. Milano 3.
Martini comm. Luigi, *spec. per le malattie della bocca, cons. dalle* 9 *alle* 12 e *dalle* 14 *alle* 18, *recap.* v. Barbaroux 2.
Martino G. E., *spec. malattie veneree e della pelle, cons. dalle* 13 *alle* 15, v. Boucheron 4.
Martinotti prof. Carlo, *spec. malattie nervose, cons. dalle* 14 *alle* 15, v. Orfane 25, *recap.* farmacia Tacconis.
Martinotti Maria, v. Montebello 9.
Marzocchi prof. Vittorio, *malattie veneree e della pelle, cons. dalle* 13 *alle* 15, v. Massena 18, *recap.* farm. del Corso.
Masenti Pietro, Osp. S. Luigi (Suburbano).
Massa Gio., *cons. dalle* 14 *alle* 15, v. Cibrario 10, *recapito* farm. Paglieri e Almasio, Taricco, Tempo, Belmonte.
Massobrio cav. Giulio, v. Massena 68.
Matossi Arturo, c. Oporto 26.
Mattirolo prof. Gustavo, c. Valentino 11.
Meille Luigi, *spec. malattie delle donne, cons. dalle* 15 *alle* 17, v. Principe Tommaso 35, *recap.* farm. Garzino.
Melanotte Maurizio, Osped. S. Giovanni.
Mensi prof. cav. Enrico, *spec. malattie bambini, cons. dalle* 15 *alle* 16, c. Re Umberto 6, e *cons. dalle* 9 *alle* 11, v. Deposito 14, *recap.* farm. Muratore.
Mentigazzi Ettore, v. Artisti 16.
Mercandino cav. Francesco, *spec. malattie nervose, cons. dalle* 13,30 alle 15, c. Siccardi 7, p. 1°, *recap.* farm. Bosio.
Messineo Giuseppe, v. Beaumont 32.
Mestrallet Giovanni, c. Francia 17.
Meynier prof. Emilio, *spec. malattie dei bambini, cons. dalle* 13 *alle* 14,30, via S. Quintino 46, *recap.* farm. Taricco.
Mezzena Erasmo, *malattie dell'apparato digerente, cons. dalle* 14 *alle* 16, v. Gioberti 6, *recap.* farm. Ariotti, Morone.
Micellone Edoardo, *spec. malattie di petto, dei polmoni e del cuore, cons. dalle* 13 *alle* 15, v. Gioberti 21, *recap.* farmacie Boggio P., del Leone, Morone, Porta Nuova.
Milone Albano, *cons. dalle* 13 *alle* 15, v. Pietro Micca 8, *recap.* farm. Porta Susa, Bosio, Cooperativa II e III.
Minero Osvaldo, *cons. dalle* 13 *alle* 15, v. Massena 23.
Miniggio Gio. Batt., *cons. dalle* 13 *alle* 15, c. Valentino 40.
Mino Prospero, c. Re Umberto 30.
Mirone Giuseppe, tenente 5° Genio.
Molina Franc., v. Roma 16.
Molinari dott. cav. Vittorio, *malattie nervose e mentali*, v. Genova 3, *cons. dalle* 13 *alle* 14,30, *recap.* farm. Bosio, Schiapparelli, Gazzone, S. Simone.
Molinengo O., *spec. malattie denti, bocca e organi digerenti*, v. Sacchi 20.
Molteni Egizio, strada di Lanzo 184.
Momigliano Benvenuto, *spec. malattie dei bambini*, c. Vitt. Eman. II, 34, *recapito* farm. del Corso.
Momo Luigi, *cons. dalle* 13 *alle* 14, v. Venti Settembre 78.
Monateri Mario, *spec. malattie della bocca, cons. dalle* 9 *alle* 12 *e dalle* 14 *alle* 18, c. Vitt. Em. II, 80.
Monetti Lorenzo, *malattie bocca, cons. dalle* 8 *alle* 12 e *dalle* 14 *alle* 16, v. Venti Settembre 58.
Montalcini cav. Alessandro, *spec. malattie degli occhi, cons. dalle* 13,30 *alle* 15,30, v. Accademia Albertina 42.
Montaldo comm. Giuseppe, c. Vittorio Emanuele II, 4*bis* (oltre Po).
Montel Lelio, *cons. dalle* 14 *alle* 15, v. Montebello 17, *recap.* farm. Porta Susa, Fabre, Tempo e Porta Nuova.
Morandi Egidio, *cons. dalle* 13,30 *alle* 14,30, v. S. Quintino 19, *recap.* farm. Boniscontro, Masino n. 2, Boggio Paolo.

Morbelli Serafino, *cons. dalle* 7 *alle* 8 e *dalle* 16 *alle* 18, v. Madama Cristina 104, *recap.* farm. Bottero e Aymonino.

Moretto Pietro, c. Palestro 9, *recap.* farmacie Ravazza, S. Luca, Torre.

Morini Egidio, *spec. malattie degli occhi, consul i dalle* 13 *alle* 15, via Carlo Alberto 28, *recap.* farm. Bosio, Internazionale, Giordano.

Morino Francesco, p. B. V. degli Angeli 2.

Moriondo cav. Mansueto, *special. malattie dell'orecchio, naso e gola*, v. Carlo Alberto 36.

Morra cav. Emilio, *special. malattie delle donne e bambini, cons. dalle* 13 *alle* 15, *tutti i giorni esclusi i festivi*, v. Sebastiano Valfrè 2, *recap.* farm. Montanaro, Gruner, Boniscontro, Nicola.

Moschetti Giuseppe Luigi, *spec. malattie della pelle e veneree, cons. dalle* 9,30 *alle* 11, *dalle* 13 *alle* 16 e *dalle* 18,30 *alle* 20, c. S. Maurizio 79.

Moschetti Teodoro, *cons. alle ore* 14, via Ormea 50, *recap.* farm. Omeopatica, *dalle* 13 *alle* 14, v. Sacchi 18.

Mossa comm. Andrea, *cons. dalle* 13 *alle* 14 (Moncalieri) e v. Sacchi 18.

Mossi Giuseppe, *malattie dell'apparato digerente e del ricambio, cons. dalle* 13 *alle* 15, v. Goito 11, *recap.* farm. Bargis, Popolare Torinese, dott. Delpiano.

Mosso Camillo, *cons. dalle* 13 *alle* 15, v. Crissolo 16, *recap*, farm. Garbini, Belmonte, del Salvatore, Borgo Maddalene.

Mosso prof. Giacinto, *malattie degli occhi*, v. Ormea 58.

Motta prof. cav. Mario, *cons. dalle* 14 *alle* 15, *pediatria*, v. Mad. Cristina 34.

Mottura Giuseppe, c. Re Umberto 38.

Muggia prof. Alberto, *spec. malattie dei bambini, cons. dalle* 13 *alle* 14,30, via Madama Cristina 6, *recap.* farm. Porta Susa, S. Salvatore, Mijno.

Muggia Roberto, *spec. ostetricia e malattie delle donne, cons. dalle* 13 *alle* 16, v. Rossini 21, *recap.* farm. S. Salvatore.

Muggio cav. Riccardo, *spec. malattie nervose, cons. dalle* 13 *alle* 14,30, v. Juvara 1, *recap.* farm. Gazzone, Ospedale Oftalmico, S. Simone.

Muratori Carlo Felice, v. Giannone 3.

Mussatti Carlo Ett., *spec. malattie bocca e denti, cons. tutti i giorni dalle* 9 *alle* 12 e *dalle* 14 *alle* 18 *giorni feriali* e *dalle* 8 *alle* 12 *nei festivi*, v. Viotti 2.

Mussatti Silvio Attilio, *cons. dalle* 9 *alle* 12 e *dalle* 14 *alle* 18 *nei giorni feriali, dalle* 8 *alle* 12 *nei festivi*, v. Viotti 2.

Mussi Federico, *spec. malattie delle donne, cons. dalle* 12 *alle* 15, c. Francia 12 (Tesoriera), *recap.* farm. Tempo, Fréjus.

Musso Gius., v. Accademia Albertina 2.

Napione Ettore, *malattie dell'apparato digerente, dei polmoni e del cuore, cons. dalle* 12,30 *alle* 15, v. Rossini 14, p. 1°, *recapito* farm. Prato, Bestente, Picco.

Nascimbene cav. Mario, *spec. malattie delle donne e dei bambini, cons. dalle* 13 *alle* 14, v. Napione 5, *recap.* farm. Prato R. Università.

Negrelli Sisto, *spec. malattie d'occhi, consulti dalle* 14 *alle* 16, c. Vercelli 80 v. Baltea 1, *recap.* farm. Cooperativa Dutto.

Negri cav. Silvio, *malattie dei bambini, cons. dalle* 14 *alle* 15, v. Maria Vitt. 2, *recap.* farm. Ospizio di Carità.

Negro prof. comm. Camillo, *malattie nervose e mentali, cons. nei giorni feriali eccetto i venerdì, dalle* 14 *alle* 15, v. S. Anselmo 6, *recap.* farm. Del Corso.

Negro Fedele.

Nicola Beniam., *cons. dalle* 13 *alle* 15, via Gioberti 74, *recap.* farm. Porta Nuova.

Noceti Edoardo, c. Farini 32.

Norlenghi Aroldo, *cons. dalle* 12 *alle* 1 v. Lamarmora 35.

Nota comm. Annibale, *spec. chirurgia infantile, cons. dalle* 13,30 *alle* 15, via Stupinigi 8, *recap.* farm. Taricco.

Nota cav. Celio, v. Gioberti 60.

Oberto Ferdinando, c. Oporto 31.

Occhetti Attilio, v. Venti Settembre 6

Odella Lorenzo, v. Venti Settembre 7

Oggero Ernesto, *spec. malattie delle donne, cons. dalle* 13 *alle* 15, v. Cibrario 5 *recap.* farm. Ospedale Maria Vittoria e Nicola.

Oliaro cav. Guglielmo, *cons. dalle* 13 *alle* 15, v. Mazzini 33, *recap.* farm. Dusi Bernocco.

Oliva prof. cav. uff. Valentino, c. Vittorio Emanuele II, 100.

Oliveri Giulio, v. delle Scuole 15.

Olivero Carlo, v. S. Quintino 47.

Olivetti Alberto, *spec. malattie del ricambio, cons. dalle* 14,30 *alle* 16, v. Mazzini 2 *recap.* farm. Cooperativa Piemontese Rognone, Sociale.

Olivetti Bonaiuto, *spec. malattie di stomaco e intestino, cons. dalle* 9 *alle* 1 *dalle* 15 *alle* 17, v. Massena 4.

Orecchia Giuseppe, *cons. dalle* 13 *alle* 1 v. Goito 15.

Orlandi Cesare, *cons. dalle* 13 *alle* 1 c. Principe Oddone 36, *recap.* farmacie Porta Susa e Viglino.

Origo dott. cav. Gio., *spec. malattie degli occhi, orecchi, gola e naso, cons. giorni feriali dalle* 11 *alle* 12 e *dalle* 15 *alle* 18, *festivi, dalle* 10 *alle* 12, v. Nizza 15., piano nobile. *recap.* farmacie S. Luca, Porta Nuova, e Bargis, v. Nizza 15.

Osi Luigi, *spec. malattie degli occhi, consulti dalle* 14 *alle* 16, v. Venti Sett. 17.

Ostano cav. Pietro, *spec. malattie di petto, cons. dalle* 12 *alle* 14, v. Goito 17, *recap.* farmacie Boniscontro, Bargis, Boggio Pietro, Ariotti, San Salvatore.

Ostorero cav. Mario, *spec. malattie della pelle, sessuali e del sistema nervoso, consulti dalle* 12 *alle* 17, v. Venti Sett. 60, *recap.* farm. R. Università. Torta.

Ostolenghi Raffaele, *malattie delle donne, cons. dalle* 14 *alle* 16, v. Principe Tommaso 2.

Ostonello cav. Costanzo, *spec. malattie del cuore e dei polmoni, cons. dalle* 12 *alle* 14, v. Cavour 30, *recapito* farmacie Masino, Sociale, Giordano.

Pacciarini Alfonso, *spec. malattie del naso, gola orecchi, cons. dalle* 15 *alle* 17, via Mazzini 46, *recap.* farm. Bellia e Mosca.

Pagliani prof. comm. Luigi, v. Bidone 37.

Palazzo prof. Camillo, *docente all'Università, direttore sez. Policlinico gen. malattie della bocca e dei denti, riceve dalle* 9 *alle* 12 e *dalle* 14 *alle* 18, v. Cavour 12.

Palazzolo Secondo, *spec. malattie dei bambini, dalle* 13 *alle* 14, str. Monginevro 1, *recap.* farm. Belmonte, Garbini, Pozzo Strada, Opezzo.

Palmieri Damaso, *malattie dell'apparato digerente, cons. dalle* 14 *alle* 16, p. Emanuele Filiberto 4, *recap.* farmacie Gamino, Mauriziana.

Palmegiani Emilia, v. Gius. Pomba 15.

Pangella Carlo, *cons. dalle* 13,30 *alle* 15,30, Valsalice 20, *recapito* farmacia Bazzetti.

Panato Vittorino, v. Ettore De Sonnaz 7.

Panno Giovanni, v. Marenco 7.

Pasquali cav. Vittorio, *spec. malattie dei bambini, cons. dalle* 13 *alle* 15, v. Vico 2, *recapito* farm. Ospizio di Carità. Viale, Campo, Peyretti.

Pasquini cav. Alessandro (*non riceve in casa*), v. dei Mille 23, *recap.* farm. Bernocco, Coop. Piemontese, Mosca, Sociale.

Paterini Gildo, *cons. per malattie veneree, utero e delle vie urinarie, dalle* 17 *alle* 19, *escetto i festivi*, v. Carlo Alberto 19, *recap.* farm. Bestente.

Patore Pietro, *ostetrico, cons. dalle* 13,30 *alle* 14,30, v. Venti Settembre 62, *recapito* farm. Tacconis e Torta.

Pateri Giuseppe, *spec. malattie della pelle veneree e sifilitiche, cons. dalle* 13 *alle* 14, c. Vitt. Em. II, 44, *recap.* farm. Ariotti, Internazionale.

Pautassi Giuseppe, *cons. dalle* 13 *alle* 15, c. S. Maurizio 75, *recap*, farm. Bernocco e Aurora.

Pavesio Carlo, *consulti dalle* 13 *alle* 15, v. Saluzzo 30.

Pazzini Alessandro, v. Ospedale 51.

Pecchio Teobaldo, *riceve dalle* 13 *alle* 15, c. Vitt. Eman. II, 19.

Pendola Giuseppe, v. Cibrario 72.

Peracino Annibale, *cons. dalle* 14 *alle* 15, v. Genova 15, *recap.* farm. Giacchero e Gozzi, S. Giuseppe.

Percival Alberto, *cons. dalle* 13 *alle* 14,30, p. Vitt. Emanuele I, 21, *recap.* farmacia Amione.

Peretti Gaudenzio, *cons. dalle* 14 *alle* 15, p. Statuto 4, *recap.* farm. Viale C., Paglieri e Almasio.

Peretti-Griva Emilio.

Peretti Mario, *spec. malattie dei bambini, cons. dalle* 13 *alle* 15, c. Vinzaglio 5.

Perogalli Luigi, str. S. Vito 15.

Perosino Giacinto, *spec. malattie dei bambini, cons. dalle* 13 *alle* 14, v. Massena 20, *recap.* farm. del Leone. Morone. S. Giuseppe e Ariotti.

Perosino Giovanni, *malattie delle donne, cons. dalle* 13 *alle* 14, c. Re Umberto 33, p. 1°, *recap.* farmacie del Leone. Morone e Ariotti.

Perracchio-Calandri Irene, v. Nizza 1.

Perrero cav. prof. Emilio, *cons. dalle* 14 *alle* 15 *elettroterapia*, v. S. Secondo 11, *recap.* farm. del Leone e Ariotti.

Perrier Stefano, v. Milano 3.

Perrod Gio., *docente in clinica oculistica, special. malattie degli occhi*, c. Re Umberto 11.

Perrone Francesco, *cons. dalle* 13 *alle* 14, *spec. sciatica*, v. S. Secondo 3, *recap.* farmacia Internazionale.

Pescarolo comm. Bellom, *malattie nervose e mentali, cons. dalle* 14 *alle* 16, p. Vittorio Emanuele I, 12, *recap.* farmacia Rognone.

Pesci Ernesto, *spec. malattie nervose, consulti dalle* 12 *alle* 15, c. Vitt. Em. II, 25, *recap.* farm. Torta, Mosca.

Petiti Pier Pasquale, v. della Rocca 17.

Pettinelli Filomeno, c. Valentino 7.

Peynetti Pier Luigi, *cons. dalle* 13 *alle* 15, v. Allioni 7.

Pezzali Roberto, v. Saluzzo 9.

Piana Giuseppe, *cura scirro, cancro e tumori*, c. Valentino 29.

Piccaluga Siro Francesco, *malattie degli occhi*, v. Juvara 19.

Prof. D.r Piccardi Docente alla R. Università
Direttore al Policlinico Umberto I
e nei Dispensari Celtici Municipali
Malattie della Pelle e celtiche
e Cure fisiche relative
(Fototerapia, Radioterapia, Uretroscopia, Elettrolisi)
Siero-diagnosi di *Wassermann* e iniezioni endovenose di Neosalvarsan *(Ehrlich)* per la sifilide.
Corso Duca di Genova, 3, p° 2°. Ore 8-10, 15-16, 19-20.

Pierini Arnaldo, v. Pastrengo 20.
Pinacci Cesare, p. Statuto 16.
Pinali cav. Rodolfo, *terapia fisica, consulti dalle* 14,30 *alle* 16, v. Ponza 4, *recapito* farm. Internazionale.
Pinardi Giuseppe, v. Valeggio 24.
Pinaroli prof. cav. Guido, *docente in clinica otorinolaringoiatrica nella R. Università, cons. dalle* 13 *alle* 15, c. Vittorio Emanuele II, 82.
Pinna-Pintor prof. Arturo, *ginecologo, cons. privati dalle* 16 *alle* 17, c. Vinzaglio 60, *alla clinica* v. Amerigo Vespucci 61, *dalle* 11 *alle* 12. *(Vedi annunzio a piedi di pagina).*
Pioltì Guido, *malattie orecchie, naso e gola, cons. dalle* 13 *alle* 16, v. della Rocca 14.
Pipino Francesco, *spec. malattie della pelle, veneree e sifilitiche, cons. dalle* 15 *alle* 17, v. Venti Sett. 54, *recap.* farm. Internaz.
Pissarello Carlo, c. Vinzaglio 21.
Pistamiglio cav. Secondo, c. Vinzaglio 3, *recap.* farm. Taricco, Osp. Oftalmico.
Pizzorno Vittorio.
Pollio Giorgio, *malattie veneree e sifilitiche, cons. dalle* 14,30 *alle* 16,30, v. Robilant 3.
Ponteri Adolfo, *spec. malattie dei bambini, cons. dalle* 14 *alle* 15, v. Maria Vittoria 23, *recap.* farm. Ospizio di Carità.
Ponzio Mario, Ospedale Mauriziano.
Ponzo dott. prof. Mario, c. Vitt. Eman. II, oltre Po, 2.
Porcario Alfr., *cons. dalle* 15 *alle* 17, corso Vitt. Emanuele II, 30, *recap.* farmacia Ravazza.
Possevini Francesco, v. Vanchiglia 11.
Pozzi prof. Alfredo, *primario interno della R. Maternità, docente in ostetricia e ginecologia nel R. Istituto di Studi Superiori e di perfezionamento di Firenze, cons. dalle* 15 *alle* 16, *esclusi i festivi*, v. Belvedere 2.
Pozzo Giovanni Antonio, *cons. dalle* 13 *alle* 15, v. Campana 20.
Prati Livio, *spec. malattie nervose e mentali, cons. dalle* 13 *alle* 15, v. Barbaroux 29, *recap.* farm. Santa Maria.
Precerutti Carlo Gioachino, *cons. malattie orecchie ed occhi, dalle* 13 *alle* 16, v. S. Chiara 20.
Provera Giovanni, *spec. malattie orecchio, naso e gola*, v. Princ. Tommaso 14[illegible].
Quadrone cav. Carlo, p. Cavour 10.
Quaglia Carlo, v. Mercanti 3.
Quarella Bruno, v. Ospedale 36.
Quarelli Giovanni Gustavo, *malattie della pelle, veneree e sifilitiche, cons. dalle* 18,30 *alle* 20, v. Nizza 5, *recap.* farm. Bestente, Bargis.
Quarelli cav. Tito, *cons. dalle* 14 *alle* 16, v. Nizza 5, p. 1°, *recap.* farm. Mastrella, Martini, Mercandino C.
Quartara Nicolò, v. Ormea 150.
Rabajoli Gius. Vittorio, *cons. dalle* 13 *alle* 15, v. Goito 2, *rec.* farm. Omeopatica.
Rabbeno Angelo, v. Legnano 26.
Racca Filippo, *spec. malattie dei bambini, cons. dalle* 13 *alle* 14,30, v. S. Secondo 4, *recap.* farm. Boniscontro.
Rajmondo Gius. (Villa Cristina) Lucento.
Ramognini prof. Pietro, *spec. malattie veneree e sifilitiche, cons. dalle* 14 *alle* 16, e *dalle* 18 *alle* 19, v. Ospedale 51.
Ramondo Enrico, *cons. dalle* 13 *alle* 14, c. Vitt. Eman. II, 2 oltre Po, *recapito* farm. del Corso.
Rattazzi Tullo, v. S. Quintino 41.
Ravetta Luigi, v. Orto Botanico 8.
Re cav. Giuseppe, v. Gioberti 14.
Reano Mario, *spec. malattie dei bambini, cons. dalle* 13 *alle* 15, v. Amedeo Avogadro 26, *recap.* farm. S. Giuseppe.
Rebaudengo Felice, *spec. malattie dell'apparato genito-urinario e del ricambio, cons. dalle* 13 *alle* 15, v. Po 24, *recapito* farm. Prato.

Clinica Ginecologica PINNA PINTOR
Corso Vinzaglio, 60 ang. Via Amerigo Vespucci - Telefono 17-14
Consulti e accettazione delle ammalate dalle 11 alle 12 e dalle 16 alle 17
Diarie di 1ª, 2ª e 3ª Classe — Assistenza delle Suore
AMBULATORIO GRATUITO dalle 15 alle 16.

Regoliosi Emilio, *ostetrico, cons. dalle* 13 *alle* 15, v. Massena 4, *recap.* farmacie Tempo, Taricco.
Resegotti prof. cav. Luigi, v. della Rocca 10.
Restaldi cav. Eugenio, *cons. dalle* 13 *alle* 15, v. Nizza 91, *recap.* farmacie Francia, del Corso.
Reynaudi Gio. Batta, v. della Zecca 15.
Reyneri Francesco, c. Regina Margh. 77.
Ricca-Barberis Enrico, c. Vitt. Em. II, 36.
Riondo Vittorio, *malattie delle donne, cons. dalle* 13 *alle* 14, p. Statuto 17, *recap.* farm. Porinelli.
Rizzi Guido, v. Conte Verde 1, *recapito* farm. Ravazza.
Roasenda prof. Giuseppe, *cons. dalle* 14 *alle* 16. *spec. malattie nervose*, c. Vittorio Eman. II, 68, *recap.* farm. Bernocco.
Robecchi Paolo, *ostetrico-ginecologo*, via S. Anselmo 6.
Robutti Achille, *spec. malattie dei bambini, cons. dalle* 13 *alle* 15, c. Re Umberto 36, *recap.* farm. Ariotti, Cooperativa I, Crocetta, Pozzo, Giacchero e Pozzi.
Robutti Enrico, c. Re Umberto 36.
Rocca Felice, *spec. malattie genito-urinarie, cons. dalle* 14 *alle* 15, c. Regina Margherita 24, ang. v. Daniele Manin 2.
Rocca Gius. Eug., *cons. dalle* 13 *alle* 15, v. Legnano 27, *recap.* farm. Ospedale Oftalmico.
Rodano Felice, v. Schina 15.
Rodano Franc., v. Ettore De Sonnaz 7.
Roddolo cav. Giuseppe, *cons. dalle* 13 *alle* 14, c. Francia 249.
Roggieri Piero, v. Cassini 21.
Roggiero Scipione, *cons. dalle* 13 *alle* 15, v. Assarotti 10, *rec.* farm. Porta Nuova.
Rolandi Silvio, v. Bellini 6.
Romanese Ruggiero, c. Vitt. Em. II, 24,
Rondani Vinc., v. Pastrengo 13.
Rondelli Alippio, c. Duca di Genova 27.
Ronga cav. Giovanni, v. Giusti 2.
Rossetti cav. uff. Giacomo, *cons. dalle* 12 *alle* 14, v. Gaeta 20, *recap.* farm. Bestente e R. Università.
Rossi comm. Ernesto, c. Vitt. Em. II, 44.
Rossi Giovanni, *cons. dalle* 13,30 *alle* 15,30, v. Goito 8, *recap.* farm. Albertini, Forchino, Sciolli.
Rossi cav. Vincenzo, *spec. malattie di petto, dei polmoni e del sangue, cons. dalle* 14 *alle* 15, v. Ospedale 10. *recapito* farmacie Prato, Boniscontro, Mondino, Francia.
Rossini Tomaso, p. Castello 2.
Rosso Carlo, *consulti dalle* 13 *alle* 15, v. Schina 7, *recap.* farm. Bestente, Valfocco, Paglieri e Almasio.
Rostagno Giuseppe, c. Vinzaglio 19.
Rovere Gioachino, *spec. malattie bambini, cons. dalle* 14 *alle* 15, v. Mad. Cristina, 47
Rovere Lorenzo, c. Vinzaglio 45.
Rubella Bartolomeo, *cons. dalle* 9 *alle* 12 e *dalle* 14 *alle* 18, v. Po 9.
Rubin-Barazza Carlo, *spec. malattie dei bambini, cons. tutti i giorni feriali dalle* 13,30 *alle* 14,30, v. Cernaia 20, *recapito* farmacia Dutto.
Rubino Francesco, v. Massena 21.
Ruffino Gaetano, *cons. dalle* 9 *alle* 18, *spec. malattie della bocca e dei denti*, v. Carlo Alberto 17.
Ruffoni Giuseppe, v. Berthollet 21.
Rühl Karl, *spec. malattie veneree e sifilitiche, cons. dalle* 15 *alle* 18, *nei giorni festivi dalle* 9 *alle* 11, v. Drovetti 2, *recapito* farm. Muggia.
Ruspa Giovanni, *cons. dalle* 9 *alle* 12 e *dalle* 16 *alle* 18, *spec. malattie della bocca*, assist. al Policl. Gener., v. Barbaroux 2.
Sacco cav. Carlo, v. S. Secondo 42.
Sacerdote Anselmo, *cons. dalle* 13 *alle* 15, c. Re Umberto 10.
Sacerdote Enrico, *malattie dell'apparato digerente, cons. dalle* 13 *alle* 15, via Bava 37, *recap.* farm. Prato.
Saglietto Giacomo, *spec. malattie della pelle, veneree e sifilitiche, cons. dalle* 13 *alle* 15, v. S. Massimo 31, *recap.* farmacie Bernocco, Mosca, Boggio Pietro, Peyretti.
Sala Giuseppe, *cons. dalle* 13 *alle* 15, v. Casteggio 11, *recap.* farm. Paglieri e Almasio, Garbini.
Salsotto comm. Giovenale, *prim. del Sifilicomio, spec. malattie veneree e della pelle, cons. dalle* 9 *alle* 10, *dalle* 13 *alle* 15 e *dalle* 18 *alle* 19, c. Vitt. Em. II, 32.
Salvetti Guglielmo, v. Bagetti 21.
Salvi cav. Adolfo, *spec. malattie nervose, cons. dalle* 13 *alle* 15, v. Gropello 2, *recap.* farm. Ospedale Oftalmico, Lucento, Tempo, Borgo Maddalene.
Sangiorgi Gius., v. Principe Tommaso 33.
San Martino Melchiorre, v. Fabro 4.
San Pietro Ezio, v. Princ. Tommaso 14. *recap.* farm. Garzino, Peyretti.
Sansoni prof. cav. Luigi, *malattie dell'apparato digerente, cons. dalle* 13 *alle* 15, *nei giorni feriali*, p. Vitt. Eman. I, 13, *recap.* farm. Porinelli.
Santi Flavio, *cons. dalle* 13 *alle* 15, c. Re Umberto 37, *recap.* farm. Boniscontro, Pozzo.
Sapegno Mario, v. Saluzzo 51.
Sarian Deodato, v. Mazzini 4.
Sarti Guido, *cons. dalle* 11 *alle* 12, c. Casale 102, e *dalle* 13 *alle* 15, v. Cernaia 3.

Sartirana Teresio, *spec. malattie chirurgiche e delle vie genito-urinarie e del retto, cons. tutti i giorni feriali dalle* 14 *alle* 15,30, v. Principe Tommaso 3, *recapito* farmacia del Corso.
Sartorio Stefano, *direttore Istituto Fisicoterapico, cons. dalle* 9 *alle* 12 e *dalle* 14 *alle* 17, v. Sacchi 22-24.
Satti cav. Nicola, c. Principe Oddone 41.
Savio Giuseppe, *cons. dalle* 12 *alle* 15, str. Lanzo 249, *recap.* farm. R. Università.
Scaravelli Giovanni, *cons. dalle* 13 *alle* 14, p. Statuto 4.
Scovazzi Silvio, v. Villa della Regina 7.
Secondi dott. prof. cav. Giov., docente di oculistica, *riceve dalle* 14 *alle* 16, v. Venti Settembre 3, *recap.* farm. Cozzo.
Segagni Siro, v. Massena 54.
Segre dott. Giulio, *cons. dalle* 14 *alle* 16, v. Rosine 12, *recap.* farm. Rognone. Porinelli, Operti.
Segre dott. Leone, *spec. malattie nervose, cons. dalle* 13 *alle* 15, v. Beaumont 3, *recapito* farm. Madonna della Salute, Barriera d'Orbassano.
Segre Marco, *medico. generale, spec. malattie orecchio, gola e naso, cons. tutti i giorni feriali dalle* 14 *alle* 16, v. Pio Quinto 15, *recap.* farm. Mijno.
Sella Ett., *spec. malattie del cuore, dei vasi e del sangue, cons. dalle* 13,30 *alle* 15, c. Valentino 38, *recap.* farm. Martini.
Serafini cav. Gius., *cons. dalle* 13 *alle* 14, v. Legnano 27, *recap.* farm. Viale.
Serafini Sanzio, *spec. malattie delle donne, cons. dalle* 15 *alle* 16, v. Napione 8, *recap.* farm. Tempo, Mione.
Seymandi cav. Agostino, *malattie dell'apparato digerente, cons. dalle* 14 *alle* 15, v. Vittorio Amedeo II, 22, *recapito* farmacia Torre.
Sibaldi Mario, *ostetrico, cons. dalle* 12 *alle* 13, v. Madama Cristina 9.
Signoris Emilio Erm., *ostetricia e ginecologia*, v. Madama Cristina 104.
Sinopoli Francesco, *spec. malattie genito-urinarie, veneree e sifilitiche, cons. dalle* 9 *alle* 10, *dalle* 13 *alle* 15 *e dalle* 18,30 *alle* 19,30, v. Amer. Vespucci 28, *recapito* farm. Morone, Garbini, Montanaro.
Sireci Gius., 4° Bersaglieri, c. Vinzaglio.
Sisto Pietro, v. Madama Cristina 29.
Sogno Armando, v. Vanchiglia 24.
Sola Cesare, v. Villafranca 102.
Sola cav. Ernesto, *malattie delle donne, cons. dalle* 14 *alle* 15, c. S. Martino 8, *rec.* farm. Muratore, Montanaro, Dotta.
Soli prof. Teobaldo, *ostetrico-ginecologico*, p. Cavour 14.
Soria Adolfo, v. Po 57.
Sosso Ettore, v. Genova 17.
Spelta Egidio, *medico-chirurgo e chimi..., spec. per le malattie reumatiche e de... nutrizione, visite nei giorni feriali dalle... alle* 16, v. Principe Tommaso 3.
Spezia Gius., *spec. malattie orecchio, nas... gola, cons. dalle* 13 *alle* 15, p. Statuto
Stropeni Luigi, Ospedale S. Giovanni.
Succio Michele, v. Assarotti 8.
Sulliotti Efisio, v. Vincenzo Vela 27.
Sura prof. Federico, *spec. malattie ven... e della pelle, cons. dalle* 13 *alle*... c. Vittorio Emanuele II, 19.
Tanferna Gabriele, v. Plana 11.
Tavallini Piero, *spec. malattie orecc... naso e gola*, v. Cibrario 10.
Tchirakian Rhand, Ospedale Mart..., c. Ferruccio 48.
Testera Edoardo, c. Casale 46.
Tibone Dionigi, *ostetricia*, v. Artisti ...
Tirelli prof. cav. Vitige, *spec. mal... nervose e mentali, cons. dalle* 12 *alle*... v. Giulio 22, *recap.* farm. Grunea...
Tola Virgilio, v. Madama Cristina ...
Tonelli Cesare, *cons. dalle* 14 *alle*... v. Orfane 16, *recap.* farm. Gruner.
Torchio Ernesto, v. Lagrange 8.
Torrero cav. Delf., *cons. dalle* 12 *alle*... v. Montebello 22, *recap.* farmacie ...rdano, Dusio.
Torretta Eugenio, *cons. dalle* 13 *alle*... v. Villa della Regina 20, *recap.* farm... Subalpina, Ospizio di Carità, Burzi...
Torta Carlo, *consulti dalle* 13 *alle*... v. S. Secondo 37.

Dott. E. Toscani Via Galliari 14 dalle 14 alle 17
già Direttore al Policlinico S. Salvario
Malattie della Pelle e Celtiche - Esame del Sangue 936

Toso Giuseppe, *spec. malattie degli o...hi, cons. dalle* 13,30 *alle* 15,30, via ...strengo 16*bis*, *recap.* farm. Moron...
Toso Gustavo, *spec. malattie bocca e ...cons. dalle* 17 *alle* 19, c. Vitt. Em. I... 36.
Tovo prof. Camillo, *spec. medicina l...* v. Michelangelo 26.
Treves Marco, *spec. malattie nervose ...tali, cons. dalle* 12 *alle* 14, v. Bare... 36.
Trossarello Mario, v. Saluzzo 3.
Troya Antonio, *cons. dalle* 13 *alle*... v. Pisa 43, *recap.* farm. Tognacc...
Turbil Clemente, *spec. malattie delle d... cons. dalle* 13 *alle* 15, v. Saluzzo 9, ...pito farm. Dotta, Santa Maria, Fra... Ospedale Oftalmico.
Turina Ottavio, *cons. dalle* 9 *alle*... v. Sacchi 2.
Turina cav. Vitt., *spec. malatt. all'ap... genito-urinario, cons. dalle* 13 *alle*... v. Sacchi 28, *recapito* farm. Mo... Garzino, Porta Nuova.

...bertis Alessandro, c. Ponte Mosca 8.
...ffreduzzi prof. Ottorino, c. Sommeiller 25.
...accari prof. cav. Alessandro, *ostetrico ginecologo*, p. Cavour 14, *abit.* v. Carlo Alberto 31.
...accino cav. Giuseppe, *spec. per malattie bambini, riceve dalle* 13 *alle* 14,30, v. San Massimo 40, p. 2°, *recap.* farm. Mijno, Ferrero.
...aldagni prof. Vincenzo, *ostetrico*, via Maria Vittoria 52.
...alenzi Gio., v. Villa della Regina 19.
...allana Arturo, *spec. malattie bambini, cons. dalle* 14 *alle* 15, v. dei Mille 2, *recap.* farm. Viale, Dotta.
...allauri Mario, c. Siccardi 33.
...alobra prof. Nino, *spec. malattie nervose, cons. dalle* 13,30 *alle* 15,30, v. Po 14, *recap.* farm. Torta.
...alsania Giacomo, p. Vitt. Eman. I, 12.
...alvasori prof. Piero, *spec. malattie bambini, cons. dalle* 14 *alle* 16, v. Cernaia 28, *recap.* farm. S. Barbara e S. Simone.
...arvelli Arturo, *ostetrico, cons. dalle* 13 *alle* 15, c. Regina Margherita 95.
...arvelli Riccardo, *cons. dalle* 14 *alle* 16, c. S. Secondo 31.
...audetti Sisto, *spec. malattie degli occhi, cons. alle* 14, v. Viotti 2.
...cchio-Verderame prof. Filippo, *spec. malattie degli occhi*, v. Montecuccoli 2.
...elasco Matteo, *cons. dalle* 13 *alle* 15, v. Vanchiglia 22, *recap.* farm. Giacchero e Gozzi, Mellino.
...erani cav. Luigi, v. Ottavio Revel 19, *recap.* farm. Foglino.
...erdone Adolfo, *spec. malattie dei bambini, cons. dalle* 14 *alle* 15, c. Duca di Genova 6, *recap.* farm. Samaritana.
...ergano Roberto, v. Marco Polo, 32.
...ergnano cav. Casimiro, *spec. malattie della pelle, veneree e sifilitiche*, v. Mercanti 16, *cons. privati dalle* 14 *alle* 15, *recap.* farm. Gruner, Bosio.
...ergnano Erminio, *spec. malattie della bocca e dei denti, cons. dalle* 9 *alle* 12 e *dalle* 15 *alle* 18, v. S. Teresa 13.
...ile Francesco, *spec. malattie della pelle, veneree e sifilitiche, cons. dalle* 13,30 *alle* 15, v. Misericordia 4, *recapito* farmacia S. Maria.
...barelli prof. cav. Giuseppe, *spec. ostetricia e ginecologia, cons. tutti i giorni alle* 15 *alle* 17, v. Ormea 7.
...etti Mauro, Ospedale S. Giovanni.
...elezio cav. Ant. Gio., *spec. malattie delle donne, cons. dalle* 13 *alle* 15, v. Cavour 28, *recap.* farm. Operti, Mondino, Borgo Molinette, Coop. Torinese, del Corso.
Vigliani Gio. Ant., *spec. malattie delle donne e dei bambini, cons. dalle* 13 *alle* 15, c. Valentino 13, *recap.* farm. Mondino.
Vigliani cav. uff. Luigi, *ostetricia, consulti dalle* 13 *alle* 14, v. San Quintino 34, *recap.* farm. Montanaro.
Vignolo-Lutati prof. cav. Carlo, *spec. malattie della pelle, veneree e sifilitiche, cons. giorni feriali dalle* 14 *alle* 17,30, *giorni festivi alle* 9, v. Bertola 29, *recapito* farmacie Paglieri e Almasio, Santa Barbara.
Vignolo-Lutati comm. Celest., *spec. malattie di petto, dei polmoni e del cuore, cons. dalle* 15 *alle* 16, c. Vittorio Emanuele II, 103, *recap.* farm. Muratore.
Vignolo-Lutati Giacinto, c. Francia 1.
Villa Adolfo, *malattie genito-urinarie, consulti dalle* 13 *alle* 15, v. Bonafous 2, *recap.* farm. Burzio e R. Università.
Villa Luigi, v. Cibrario 26*bis*, *recapito* farm. Ferrero e Cairola.
Vinaj Andrea, v. Vanchiglia 1.
Vinaj prof. comm. Scipione, *spec. malattie nervose e mentali, cons. dalle* 13,30 *alle* 15,30, v. Vanchiglia 1.
Visconti nob. Sesto, *cons. dalle* 14 *alle* 16, v. Pietro Micca 12.
Vita-Levi Daniele, *malattie veneree e sifilitiche, cons. dalle* 12 *alle* 13 e *dalle* 15 *alle* 16, v. Cavour 4, *recap.* farm. S. Luca.
Vittone Alberto, *spec. malattie genito-urinarie e celtiche, cons. dalle* 13 *alle* 16, v. San Francesco da Paola 10*bis*, *recapito* farmacia Taricco.
Vivalda Carlo, colonn., v. Vanchiglia 2*bis*.
Voena Franc., *cons. dalle* 14 *alle* 16, *istituto fisico terapico*, v. Assarotti 11 e v. Ottavio Revel 18, *recap.* farm. Lecchi.
Voena Gio., v. Deposito 9 e Collegno.
Volante cav. Gius., *spec. malattie genito-urin., cons. dalle* 12 *alle* 14, v. Nizza 31.
Zacco Franc., *spec. malattie delle vie urinarie, cons. dalle* 13 *alle* 15, c. Oporto 51.
Zavattari Edoardo, palazzo Carignano.
Zocchi Augusto, v. Gropello 11.
Zoni Guido, *spec. malattie veneree e sifilitiche, cons. dalle* 15 *alle* 16, v. Carlo Alberto 36, *recap.* farm. Cooperativa II.
Zoppi Gioachino, v. Lagrange 10.
Zorgnotti cav. D., *cons. dalle* 13 *alle* 15, v. Villafranca 95.
Zucchetti Edoardo, v. S. Secondo 74.
Zuccola Pier Franc., *cons. dalle* 13 *alle* 15, v. S. Quintino 50, *rec.* farm. Montanaro.
Zumaglini cav. Ant., *massaggio ed ortop., cons. dalle* 14 *alle* 18, c. Siccardi 18.
Zurra Martino, *malattie dell'apparato digerente, cons. dalle* 9 *alle* 12, v. Roma 21.

Dottoresse.

Bonnet Matilde, v. Riccardo Sineo 5.
Borrino prof.ª Angiola, *spec. malattie dei bambini, cons. dalle* 13 *alle* 15, corso Re Umberto 50.
Bosso Carolina, v. Barbaroux 38.
Del Bondio Jole, *cons. dalle* 11 *alle* 15, v. Maria Vittoria 35.
Delù Augusta, str. Cavoretto 15.
Ebranci-Molteni Felicina, str. Lanzo 184.
Lombroso-Ferrero Gina, v. Legnano 26.
Martinotti Maria, *consulti dalle* 13 *alle* 16, v. Montebello 9.
Palmegiani Emilia, v. Giuseppe Pomba 15.
Perracchio-Calandri Irene, v. Nizza 1.
Rossi-Canuto Adelina, *cons. dalle* 13 *alle* 14, v. Baretti 18.

Medici-Chirurghi omeopatici.

Bonino Fulvio, *presso la farmacia omeopatica Schiapparelli*, v. Venti Sett. 8.
Bonino comm. Giuseppe, *cons. dalle* 11 *alle* 12, v. Venti Settembre 8, *recapito farmacia Schiapparelli.*
Moschetti Teodoro, v. Ormea 50.
Rabajoli Vitt. Gius., *cons. dalle* 13 *alle* 14,30, v. Goito 2, *recap. farm. Omeopat.*

Chirurghi Minori.

Ferrero Luigi, *flebotomo*, v. Giulio 6.

Elenco degli Specialisti.

Per i **titoli**, **recapito** ed **orario** delle visite in casa, vedi l'elenco dei *Medici Chirurghi* da pag. 1056 a pag. 1071).

Microscopia, Biologia, Batteriologia.

ISTITUTO UROLOGICO
Microscopia, Biologia, Batteriologia e Chimica Clinica
DIRETTORE: PROFESSOR **VOLPINO G.** Docente nella R. Università di Torino
Via Orto Botanico, 30

Malattie di petto, del cuore e dei polmoni.

Aicardi Michele
Amiotti Enrico
Appiotti Carlo Angelo
Ariotti Angelo
Bellosta Francesco
Borghesio Andrea
Borgogno Giovanni
Borgogno Marco
Bossatis Manfredo
Boveris Giovanni
Bracco Gugl.mo *senior*
Cavallero Gaspare
Cerrina Vittorio
Davico-Allegra Filippo
De Amicis Mario
Deregibus Candido
De Silvestri Enrico
Dusio Giuseppe
Fenoglietto Ernesto
Fenoglio Ignazio
Guerra Zeffirino
Lanza Fortunato
Lava Giovanni
Lazzaro Filippo
Micellone Edoardo
Montel Lelio
Napione Ettore
Ostano Pietro
Ottonello Costanzo
Rossi Vincenzo
Vignolo-Lutati Celest.

Malattie dell'apparato digerente.

Becchio Giuseppe
Bianco Ippolito
Bonaretti Natale
Borini Agostino
Boveris Giovanni
Cavallero Gaspare
Diena Giuseppe
Dusio Giuseppe
Mezzena Erasmo
Molinengo O.
Mossi Giuseppe
Napione Ettore
Olivetti Bonajuto
Pallieri Damaso
Sacerdote Enrico
Sansoni Luigi
Seymandi Agosti
Zurra Martino

Malattie dei bambini *(Pediatria*

Allaria G. B.
Anau Enrico
Arnaud Luigi
Balocca Domenico
Bechis Michele
Bertolino Prospero
Bongioanni Cesare
Bono Valdimiro
Borrino Angiola
Bosso Carolina
Brondi Alfredo
Cantin Lorenzo
Canuto Pietro A.
Cappa Vittorio
Casalini Giulio
Casati G. B.
Fubini Ernesto
Gasca Enrico
Gianasso Angelo Bart.
Giordana Arturo
Giorelli Ernesto
Heer Arminio
Laura Teod. Federico
Maccone Luigi
Marchese Luigi
Mensi Enrico
Meynier Emilio
Momigliano Ben
Morra Emilio
Motta Mario
Muggia Alberto
Nascimbene Mario
Negri Silvio
Nota Annibale
Palazzolo Secon
Pasquali Vittori
Peretti Mario
Perosino Giacin
Ponteri Adolfo
Racca Filippo
Reano Mario
Robutti Achille
Rovere Gioachin
Rubin-Barazza
Vaccino Giuseppe
Vallana Arturo
Valvasori Piero
Verdone Adolfo
Vigliani Giov.

Malattie delle donne.
(Ostetricia e ginecologia).

Albertoletti Carlo
Baj Oreste
Bergesio Libero
Berta Albino
Boccasso G. B.
Borra Francesco
Bossi Mario
Bosso Carolina
Carbonelli Giovanni
Castelfranco Giulio
Castelli Daniele
Cavanna Enrico
Cerruti G. B.
Chêne Emilio
Chiarabba Ubaldo
Chiesa Cesare
Coggiola Giacinto
Condio Giovanni
Crosetti Andrea
Del Bondio Jole
Demattеis Silvio
Devecchi Francesco
Eula Giuseppe
Fino Carlo
Galansino Diego
Gasca Giulio Cesare
Gastaldi Gioachino
Giachino G. B.
Giorelli Ernesto
Gros Giuseppe
Herlitzka Livio
Jarach G.
Lattes Salomone
Lazzaro Filippo
Lerda Guido
Lessona Filippo
Lovisetto Dom
Maiolo Gio. Gi
Mancini Vittori
Martinotti Mari
Meille Luigi
Morra Emilio
Muggia Rober
Mussi Federico
Nascimbene Mario
Oggero Ernesto
Ottolenghi Raffaele
Passerini Gildo
Pastore Pietro
Perosino Giovanni
Pinna-Pintor Arturo
Pozzi Alfredo
Regoliosi Emilio
Riondo Vittorio
Robecchi Paolo
Serafini Sanzio
Sibaldi Mario
Signoris E. Er
Sola Ernesto
Soli Teobaldo
Tibone Dionigi
Turbil Clement
Vaccari Alessandro
Valdagni Vincenzo
Varvelli Arturo
Vicarelli Giuseppe
Viglezio Anton
Vigliani Gio. A
Vigliani Luigi

Malattie dell'apparato genito-urinario.

Ambrosetti Tommaso
Amiotti Francesco
Bavarino Urbano
Bombino Silvio.
Cosa Luigi
Ferrini Gildo
Gaudengo Felice
Sartirana Teresio
Sinopoli Francesco
Turina Vittorio
Villa Adolfo
Vittone Alberto
Volante Giuseppe
Zacco Francesco
Rosa Felice

Malattie degli occhi.

Bardi Pietro
Cagliotti Enrico
Cavaria Francesco
Cecchi Luigi
Cesaratti Cesare
Cora Edoardo
Cupellaro Giuseppe
Curione Agostino
Gualenzi Carlo
Grignolo Federico
Levi Mario
Mongalcini Alessandro
Morini Egidio
Mosso Giacinto
Orrigo Giovanni
Orsi Luigi
Perrod Giovanni
Precerutti C. G.
Secondi Giovanni
Toso Giuseppe
Vaudetti Sisto
Vecchio-Verderame Filippo.

Malattie dell'orecchio, naso e gola.

Cagliotti Enrico
Bruzzone Carlo
Cavera Ciro
Curione Agostino
Cussa Adolfo
Dionisio Ignazio
Doglio Alfredo
Fenoglio Arduino
Gavello Giuseppe
Gradenigo Giuseppe
Lanza Raoul
Losano Giuseppe
Malan Arnaldo
Martinetto G. Aristide
Moriondo Mansueto
Orrigo Giovanni
Pacciarini Alfonso
Pinaroli Guido
Piolti Guido
Precerutti G. Carlo
Provera Giovanni
Segre Marco
Spezia Giuseppe
Tavallini Piero

Malattie della pelle, veneree e sifilitiche.

Allasver Vittorio
Bersoletto Piero Giov.
Bizzozero Enzo
Boccalhesio Andrea
Bonsselle Dino
Bucco Rinaldo
Cancerano Alessandro
Carlo Martino
Cesare Cesare
Cravana Arturo
Garbia Carlo
Gosci Nicola
Levannini Sebastiano
Lessona Nino
Govera Federico
Mallorno Cesare
Mayerno Giuseppe
Mazzucchi Vittorio
Moschetti Gius. Luigi
Ostorero Mario
Passerini Gildo
Pateri Giuseppe
Piccardi Girolamo
Pipino Francesco
Pollio Giorgio
Quarelli Tito
Ramognini Pietro
Rühl Karl
Saglietto Giacomo
Salsotto Giovenale
Sinopoli Francesco
Sura Federico
Toscani Ernesto
Vergnano Casimiro
Viale Francesco
Vignolo-Lutati Carlo
Vita-Levi Daniele
Vittone Alberto
Zoni Guido

Malattie parassitarie.

Cassini Agostino.

Malattie del ricambio.

Accossia Giacomo
Bonino Ippolito
Bonaretti Natale
Borini Agostino
Bracco Gugl.mo *senior*
Cassini Damiano
Cavallero Gaspare
Colombino Silvio
De Amicis Mario
Jorio Ettore
Mossi Giuseppe
Olivetti Alberto
Rebaudengo Felice
Spelta Egidio

Malattie nervose e mentali.

Agosti Francesco
Aicardi Michele
Angela Carlo
Arullani Pier Franc.
Audenino Edoardo
Bellini Emilio
Bellini Giulio
Bertolotti Mario
Burzio Francesco
Cantoni Damiano
Demateis Prospero
Fornaca Luigi
Forni Luciano
Grosso Gabriele
Lattes Nino
Lugaro Ernesto
Mariani Carlo E.
Marino Oreste
Martinotti Carlo
Mercandino Francesco
Molinari Vittorio
Muggio Riccardo
Negro Camillo
Ostorero Mario
Perrero Emilio
Pescarolo Bellom
Pesci Ernesto
Prati Livio
Roasenda Giuseppe
Salvi Adolfo
Sartorio Stefano
Segre Leone
Tirelli Vitige
Treves Marco
Valobra Nino
Vinaj Scipione
Voena Francesco
Voena Giovanni

Medicina legale.

Tovo Camillo.

Medici-Chirurghi-Dentisti.

Bachi dott. Riccardo, v. S. Secondo 17.
Badino dott. Luigi, v. delle Rosine 1*bis*.
Baima-Riva dott. Antonio, v. Carrozzai 6.
Barabaschi dott. Goffr., v. Monginevro 8.
Bellia dott. Alfonso, v. Finanze 11.
Bercio dott. Spirito Renzo, v. Garibaldi 11.
Boffa dott. Virginio, v. Pietro Micca 6.
Boggio prof. dott. Piero, v. Monte Pietà 8.
Cellone dott. Luigi, v. Genova 24.
Clerico dott. Edoardo, v. Barbaroux 1.
Cora dott. Ernesto, v. Sacchi 12.
Crida dott. Celso, p. Castello 18.
Dagna dott. Leone, v. Nizza 17.
Febbraro dott. Alessandro, v. dei Mille 4.
Ferraris-Clerico dott. Carlo, via Venti Settembre 44.
Ferrero dott. Gio., v. Maria Vittoria 1.
Garello dott. Carlo, v. Genova 18, *abitaz.* v. Lagrange 34.
Marangoni dott. L. Ferdinando, v. Garibaldi 4.
Marangoni dott. Luigi, p. Carignano 6.
Martini dott. comm. Luigi, v. Barbaroux 2.
Molinengo dott. O., v. Sacchi 20.
Monateri dott. Mario, c. Vitt. Em. II, 80.
Monetti dott. Lorenzo, v. Venti Sett. 58.
Mussatti dott. C. E., v. Viotti 2.
Mussatti dott. Silvio Attilio, v. Viotti 2.
Occhetti dott. Attilio, v. Venti Sett. 60.
Odella dott. Lor., v. Venti Settembre 72.
Palazzo prof. dott. Camillo, *doc. Università, dirett. Sez. Policl. gener.*, v. Cavour 12.
Pinacci dott. Cesare, p. Statuto 16.
Quaglia dott. Carlo, v. Mercanti 3.
Rubella dott. Bartolomeo, v. Po 9.
Ruffino dott. Gaetano, v. Carlo Alberto 17.
Ruspa dott. Giovanni, v. Barbaroux 2.
Sosso dott. Ettore, v. Genova 17.

Toso dott. Gustavo, c. Vitt. Em. II, 96.
Turina dott. Ottavio, v. Sacchi 2.
Vergnano dott. Erminio, v. S. Teresa 13, *abit.* c. S. Martino 1.
Zurra dott. M., v. Roma 21.

Chirurghi-Dentisti.

Aimo P., v. Lagrange 43.
Benanzio G., v. Garibaldi 33.
Bettmann cav. Alfonso, c. Oporto 13.
Camusso cav. uff. Adolfo, v. Roma 3.
Cerruti Mario, v. Cibrario 49.
Cirio Giuseppe, v. Milano 14.
Dolce Pietro, v. Genova 1.
Ercole D., v. Mercanti 3.
Ferrero Luigi, v. Giulio 6.
Martinetto Nicola, v. S. Domenico 4.
Masino Angelo, v. Arcivescovado 4.
Mela Angelo, v. Po 35, p. 2°.
Olivero cav. Alessandro, c. Oporto 15.
PAOLUCCI EDOARDO, c. Vittorio Emanuele II, 66, Telef. 83-68.
Pavarino Teodoro, v. S. Franc. Paola 1, p.2

Penna Francesco
Chirurgo - Dentista
Via Accademia Albertina, 35, p. 2°
angolo corso Vittorio Emanuele.
Telefono 50-03.

Pezzoli Achille, *cons. giorni feriali dalle ore 8 alle* 18, *giorni festivi dalle* 8 *alle* 12. v. Roma 9, *abit.* v. Maria Vittoria 12,

Dentisti abilitati.

Delledonne Ambrogio, v. Donati 2.
Denevè Jules, v. Po 28.
Ferrero G., v. Venti Settembre 16.
Fissore A., c. Vinzaglio 3.
Fornaresio Mario, v. Venti Settembre 57.
Franchino P., v. Garibaldi 18.
Giardino Stefano, v. Fiochetto 1.
GOIA AMEDEO, *Laureato e premiato con primo premio all' « Ecole Dentaire de Paris »*, v. Genova 3.
Grondano G. C., v. Mazzini 7.
Martinetto A. P., v. Cernaia 18.
Matti Luigi, v. Pio Quinto 4.
Mestrone V., v. della Rocca 15.
Mogliotti Lino M., v. Mad. Cristina 65 e v. Valperga Caluso 22.
Molineri Ant., v. Garibaldi 11.
Mondino G. Batt., v. Alfieri 4.
Mondon P. A., c. Oporto 25.
Oggenda Carlo, v. Carlo Alberto 28.
Rosso Gabriele, v. Garibaldi 39.
Ruga Pietro, v. Lagrange 42
Sabre Carlo, v. Garibaldi 44.
TENIVELLI ANGELO, v. Pr. Amedeo 32.

Dentisti meccanici.

Buschet Enrico, v. Bertola 5.
Camusso Alessio, ang. c. Vitt. Em. II v. Goito.
Cerutti Cesare Umberto, v. Roma 6.
Cocchis Mario, v. Rosine 1*bis*.
Falda Michele, v. Saluzzo 32.
Galleani Attilio, v. Sacchi 20.
Gastaldi Vincenzo, c. Casale 12.
Geminiani Giulio Celso, v. Tre Galline
Grondona C. e G., v. Carlo Alberto 3
Negro Massimo, v. Roma 3.
Portigliotti Secondo, v. Po 44.
Sticca Guido, v. Matteo Pescatore 3.

Articoli per dentisti.

Bricca Giovanni, v. Saluzzo 25.
Demichelis Giovanni, p. Bodoni 1.

Cure di Salsomaggiore

Istituto Fisicoterapico di Torino
e **INALATORIO**
con le Acque Naturali di Salsomaggiore
VIA SACCHI 22 E 24 - Telefono 29-89
Direttori: Prof. G. S. Vinaj, Dr. S. Sartorio
Dr. O. Bruno

Stabilimenti di cura a pagamento

Casa di cura di chirurgia generale e ginecologia, v. Villa della Regina 19.

CASA DI CURA
per le malattie dell'apparato digerente e delle vie urinarie
Diretta dai Professori **L. Sansoni e L. Ferria**
Aiuto: D.r T. AMBROSETTI
Piazza Vittorio Emanuele I, 13 - Telef. 13-78

Casa di cura speciale per le malattie degli organi della digestione, p. Vittorio Emanuele I, 13.
Casa di Salute. Malattie chirurgiche e malattie d'occhi, v. Cellini 7.
CLINICA GINECOLOGICA PINNA PINTOR, *Casa di cura per Signore*, c. Vinzaglio 60 ang. v. Amerigo Vespucci, Telef. 17-14.
CLINICA PRIVATA DI TORINO Dott. Seymandi, Vallauri e Filipetti, v. S. Donato 51. Telef. 6-44.
Clinica Privata Medico-chirurgica, v. Mogginevro 17.

Cliniche private « des Filles de la Sagesse » per malattie acute o lente escluse le mentali e le comunicabili, via Bidone 32, Cerruti dott. cav. B.G., *dir.*, v. Bogino 27.
Colonia Guasco per la cura dell'uva in Colcavagno, Amministraz.: v. Silvio Pellico 6.
GRANDE STABILIMENTO BALNEO-IDROTERAPICO E ISTITUTO DI CURE FISICHE *LA PROVVIDENZA*, v. Venti Settembre 5 e 7, v. Volta e p. Paleocapa. Vedi *Annunzio speciale*, pag. 32.
Istituto dermatologico, v. Campana 24.
Istituto Kinesiterapico-ortopedico dei dottori Zumaglini e Bravetta, c. Siccardi 18.
Istituto fisico-terapico, v. Assarotti 11.
Istituto-Oto-rino-laringologico, c. Regina Margherita 8 e v. Porro 2.
Istituto del Radium, v. Bidone 32.
ISTITUTO UROLOGICO per malattie dell'apparato genito urinario (Uretra, vescica, prostata, rene, ecc.). Direttore dottor S. COLOMBINO, Via Orto Botanico, 30 - Telef. 23-26.
Ospedale « Maria Vittoria ». Specialità malattie delle donne. Quota giornaliera L. 10. *Primari:* Chiarabba dott. cav. Ubaldo e Herlitzka dott. Livio, via Cibrario 72.
Pensionato Clinico Borgo San Paolo, via Monginevro 17.
Pensionato medico femminile. Condio dott. prof., *Dirett. interno*, v. Valsalice 12.
Villa Crimea per malattie in genere, corso Vitt. Em. II, 5, oltre Po.
Villa Cristina (casa di salute per malattie nervose e mentali), Lucento (Torino), *ufficio* p. Emanuele Filiberto 24.
Villa Gentile (casa di salute per le malattie di petto), Borgogno dott. Gio., *dirett.*, str. Mongreno 329.
Villa di Salute Turina per le malattie nervose e mentali, v. Massena 4. (Ambulatorio).

Ambulatori gratuiti.

Ambulatorio per le malattie delle donne, cons. dalle 15 *alle* 16, c. Vinzaglio 60 ang. v. Amerigo Vespucci.
per le malattie degli occhi, v. Porta Palatina 1.
per le malattie parassitarie, via Cibrario 22-24*bis*.
S. Gioachino, per le malattie degli occhi ed orecchi, c. Ponte Mosca 12 (sotto la chiesa di S. Gioachino).

Consiglio dell'Ordine dei Farmacisti della Provincia di Torino.

Via **Assarotti 7.** — **3-48.**

Presidente.
Bosio comm. Tullio, v. Garibaldi, 24.
Segretario.
Prato dott. cav. Felice, v. Amedeo Avogadro 24.
Tesoriere.
Viglino dott. cav. uff. Lor., c. Francia 261.
Consiglieri.
Boch Giovanni (Pinerolo).

Farmacisti inscritti nell'Albo dell'Ordine.

Abrate Gio., c. Oporto 13.
Acuto Amalio, c. Moncalieri 246.
Adami Leandro, v. S. Quintino 45.
Aicardi dott. Benedetto, p. S. Giulia 11.
Aichino Alberto, p. Peschiera 170.
Ajme Pietro, c. Orbassano 6.
Albertazzi Oreste, c. S. Maurizio 25.
Alberti Maria, v. Principi d'Acaja 20.
Algostino Pietro, v. Schina 3.
Allisiardi Silvio, v. Sacchi 28*bis*.
Allodi Gius., v. Belfiore 45.
Almasio Giovanni, p. Statuto 3.
Alzona dott. Luigi, c. Re Umberto 42.
Angeleri Arturo, v. Nizza 29.
Appendino Bernardo, v. Princ. Tomm. 1.
Appia Domenico, c. Vittorio Eman. II, 64.
Arcari Luigi, v. Pastrengo 19.
Arese Giovenale, c. R. Parco 140.
Ariotti Ermenegildo, v. Palazzo di Città 8.
Armandis Giulio, c. Vitt. Eman. II, 111.
Armellino Vittorio, c. Francia 17.
Arrigoni Gio. Ant., v. Belfiore 37.
Artom dott. Angelo, v. Garibaldi 46.
Assetto cav. Vincenzo, v. Cernaia 38.
Astesiano Attilio, v. Saluzzo 44.
Audino Carlo, v. Valsalice 20.
Aymale Matteo, c. Vitt. Emanuele II, 24.
Aymini Camillo, v. Belfiore 70.
Bachi dott. Anna, p. Madonna Angeli 2.
Bais-Verfaille Pasquale, v. Princ. Tomm. 1
Balduzzi Pilade Gius., p. S. Giovanni.
Balmas Eugenia, v. S. Secondo 48.
Balocco Angelo Francesco.
Banchio Giuseppe, v. Rossana 20.
Baracco dott. Egidio, v. Palazzo di Città 6.
Barazzetti Giov. Antonio, v. Donizetti 20.
Barbera dott. Rodolfo, c. Reg. Margh. 79.
Barberis Alfredo, v. S. Secondo 23.
Barberis Federico, corso Vittorio Emanuele II, 37.
Barberis Quintino, c. Moncalieri 55.
Barbero Stanislao Luigi, str. Casale 308.
Bardone Maria, v. Cibrario 38.
Barengo Adolfo, v. Maria Vittoria 23.

Barni dott. Dino, v. Silvio Pellico 5.
Barone Paolo, c. Casale 71.
Battaglini Adolfo, c. Francia 5.
Belmonte Gius., str. Abbadia di Stura 321.
Beltrami Enrico, v. S. Fermo 8.
Bergesio Lodovico, v. Pastrengo 17.
Bernocco cav. uff. G. Battista, p. Carlo Felice 10.
Berta Giacomo, v. S. Chiara 52.
Bertaina dott. Vittorio, v. Valperga Caluso 22.
Bertazzoni Ant., v. Monza 4.
Bertinaria cav. Felice, v. Maria Vittoria 3.
Bertirotty Gio. Batt., c. Vercelli 86.
Bestente Vittorio, p. Carignano 2.
Bezzo Giuseppe, c. Regio Parco 14.
Biasetti Sisto, strada di Lanzo 200.
Bianchi Ernesto.
Boggio Paolo, c. Vittorio Emanuele 84.
Boggio dott. cav. Pietro, v. Berthollet 14.
Bolla Carlo, v. Consolata 11.
Bona Melchiorre, v. Genova 1.
Bonansea dott. Francesco, c. Vinzaglio 87.
Bonvicino Agostino, v. Napione 28.
Bordone dott. Ugo.
Borelli Demetrio, v. S. Donato 9.
Borelli Mario, v. S. Donato 9.
Borghesio Virginia Anna, v. Santorre Santarosa 19.
Borgogno cav. Paolo, v. Mazzini 1.
Bosio Alessandro, v. Nizza 80.
Bosio Annibale, c. Vittorio Em. 4 oltre Po.
Bosio comm. Tullio, v. Garibaldi 24.
Bosio Bertoglio Giacomo, v. Stradella 4.
Bossatis Carlo, p. Mad. di Campagna 7.
Bossetto Gio., v. Beaumont 22.
Bottero Franc., v. Nizza 98.
Bovio Luigi, v. Valperga Caluso 15.
Bozzola Eugenio, c. S. Martino 8.
Braccio Cesare, v. Aurelio Saffi 2.
Brignardello Lor. Batt., v. S. Teresa 15.
Brignolo Gius., v. Nizza 121.
Bruna Maria, c. Reg. Margherita 153.
Bruzzone Maria, v. S. Anselmo 27.
Burla dott. Ercole, v. Mad. Cristina 5.
Burzio Eman., v. Matteo Pescatore 3.
Cagliero Giuseppe, v. Cuneo 44.
Cagliero Michele.
Cagna Ernesto, p. Gran Madre 1.
Cairola dott. Ettore, v. Mazzini 31.
Cappellano dott. Giuseppe, v. Cavour 15.
Capello Giov. Battista, v. Belfiore 8.
Capuzzo Camillo, c. Regina Margh. 90.
Carello Giovanni, v. S. Fermo 8.
Caroni Tommaso, v. Saluzzo 1.
Cartesegna Pietro, v. S. Quintino 35.
Casalis dott. Bernardo, c. Brescia 26.
Casarone Giulio, v. Lagrange 47.
Cassino Gio., v. Sacchi 4.
Cavanna dott. Alessandro, v. Amedeo Peyron 18.
Cellerino Giuseppe, strada Pianezza 6[illegible]
Ceriana dott. Giov., v. Bogino 21.
Ceroni Gio., p. Vitt. Em. I, 21.
Cerrano Alberto, c. Vitt. Em. 4 oltre P[illegible]
Ceruti dott. Ivanhoe, v. Des Ambrois 1[illegible]
Cerutti Giuseppe, c. Francia 19*bis*.
Chiaria dott. Pietro, v. Matteo Pescatore [illegible]
Chiesa Bartol., v. Lagrange 17.
Chiesa dott. Giovanni.
Chiesa dott. Maurilio, v. S. Massimo 4[illegible]
Chiodi Enrico, v. Madama Cristina 9[illegible]
Cognazzo Stefano, v. Nizza 214.
Collavoli Cesare, v. dei Mille 40.
Conti dott. Francesco, *Farm. Cooperativa*, v. Pietro Micca.
Conti Matilde, v. S. Tommaso 6.
Cordoni Pietro, c. Quintino Sella 6.
Corti Ines Maria, v. Amedeo Avogadro 2[illegible]
Cossul Edoardo, p. S. Martino 7.
Cossul Efisio, v. Principi d'Acaja 14.
Cozzo Francesco, v. Orfane 29.
Crida dott. Camillo, v. Cibrario 36*b*.
Croce dott. Paolo, v. Ospedale 8.
Cumino dott. Mario Alessandro, c. Principe Oddone 15.
Da-Frè Emanuele, v. Mad. Cristina 1[illegible]
Damiasso dott. Edoardo, v. Avet 2.
Damilano Giacomo, v. Mazzini 31.
David dott. Diego, v. Nizza 25.
Dellavalle Attilio, v. Orto Botanico [illegible]
Delmastro Nestore, c. Sommeiller 19.
Delmonte Carlo, v. Massena 47.
Del-Più Fermo, v. Rosine 8.
Delzanno Carlo Alfonso, v. Maria Vitt. [illegible]
Demarchi Demetrio, v. Accad. Albert. [illegible]
Demarie Nicolò, v. Vincenzo Vela 3[illegible] v. Accad. delle Scienze 4.
Demo dott. Alfredo, v. Princ. Tomm. [illegible]
Destefanis Candido, v. Susa 14.
Dezani Domen., v. Amedeo Peyron [illegible]
Doglia Francesco, v. Bezzecca 12.
Dolza Pietro, c. Regina Margherita [illegible]
Donato Guido, v. Mad. Cristina 59.
Donegana dott. Mario, v. Berthollet 1[illegible]
Dotta Natale, v. Assarotti 15.
Drello Pietro, c. Sommeiller 15.
Drocchi dott. Violantina, v. Cesana [illegible]
Drogoul Annita, viale Stupinigi 755.
Druetti Silvio, v. S. Ottavio 26.
Dusio cav. Ulisse, v. Po 42.
Dutto Michele, c. Vercelli 47.
Ebranci Marina, v. Milano 20.
Eula Felice, v. S. Domenico 27.
Fabre Luigi, v. Mazzini 54.
Faccaro dott. Luigi, p. Vitt. Em. I, [illegible]
Fagnano Adelina, v. S. Secondo 9.
Fagnano Anna, v. S. Secondo 7*bis*.
Falco dott. Gino, c. Palestro 9.
Falletti dott. Emilio, c. Francia 3[illegible]
Fassi Domen., v. Cristoforo Colombo [illegible]
Fassino Pasquale, v. Pietro Micca 2[illegible]

Ferraris Adolfo, v. S. Secondo 9.
Ferreri Giuseppe, v. Garibaldi 5.
Ferrero dott. G. Batt., v. Saluzzo 33.
Fiora Paolo, v. Vittorio Amedeo II, 9.
Foglino dott. Ern., v. Pr. d'Acaja 44*bis*.
Fontana Palmiro, p. S. Martino 1.
Frajria dott. Mario, v. S. Donato 55.
Franceschini Pier Paolo.
Francia Pavido, v. Nizza 65.
Fulcheri Alfredo, c. Vitt. Em. II, 76.
Gabinio Ernesto, strada di Lanzo 114.
Gallo Giovanni, v. Nizza 15.
Gallo Rodolfo, p. Montebello 10.
Gandini Giovanni, v. S. Franc. da Paola 10.
Gianna Flaminio, v. Cristoforo Colombo 42.
Garassino dott. Paolo, v. Garibaldi angolo v. Bellezia.
Garbini dott. Giovanni, v. S. Paolo 3.
Gariglio Guglielmo, c. Casale 310.
Garzino Gius. Lorenzo, v. Zubiena 3.
Garzino Lorenzo, v. Petrarca 7.
Gastaldi Cesare, c. Peschiera 169.
Gay Alessandro, v. Giacinto Collegno 28.
Gazzone Massimo, v. Cernaia 14.
Gelmi Erminio, v. Cibrario 27.
Genta Giuseppe, v. Cernaia 26.
Ghiglia Fiorenzo, c. Napoli 16.
Gioio Marco, v. Tenda 8.
Giacchero Vincenzo, v. S. Quintino 33.
Giachino Gaudenzio, v. Cibrario 13.
Giacosa Luigi Emilio, v. S. Donato 25.
Gianotti cav. Belisario, v. Andrea Doria 21
Gianuzzi Vittorio.
Gilardino Carlo, v. Vigone 4.
Gili Giuseppe, c. Vinzaglio 29.
Gioanetti dott. Franc., v. Bellezia 19.
Giordano Bartolomeo, v. Roma 17.
Giovenale dott. Giunio, v. Madama Cristina 14.
Giuliano Giulio, v. Montebello 22.
Gojo Valeria, v. Luciano Manara 11.
Gozzelino Carlo, v. Nizza 183.
Graziano Mattia, c. Princ. Oddone 50.
Guazzo Provvidenza c. Palermo 75.
Guidetti Pio, v. S. Giulia 35.
Guillon Leopoldo, c. Reg. Margherita 214.
Guittini dott. Bartolomeo, v. S. Giulia 46.
Lepora Beniamino, v. Barolo 12.
Leva Alfredo, v. Baretti 8.
Levi Ferdinando, v. Gaeta 22.
Lucente Carmine, v. Riberi 2.
Maccone Gius., v. Principe Tommaso 4.
Maina dott. Giuseppe, v. Ospedale 36.
Mallè Marco, p. Statuto 4.
Manassero dott. Giovanni, v. Accademia Albertina 26.
Manis Silvio, v. Genova 1.
Mantellino Giacinto, c. Francia 101.
Manzone dott. Vincenzo, c. Vitt. Emanuele oltre Po.
Marone Giovanni, c. Casale 74.
Martinotti Eugenio, v. Baretti 8.
Martinotti Riccardo, v. Princ. Amedeo 23.
Masino Chiaffredo, v. Agostino Lauro 12.
Masino cav. dott. Felice, v. Maria Vittoria 6.
Maspes dott. Giuseppe, v. S. Chiara 62.
Massirio dott. Giacomo, v. S. Giulia 46.
Massobrio dott. Antonio, p. Gran Madre di Dio 1.
Massola Filiberto, c. Vinzaglio 87.
Mellino Gaspare, v. Vanchiglia 25.
Meynardi Gaspare, c. Francia 24.
Meynardi Vittoria, v. Belfiore 41.
Miglietti Guido, v. Ormea 52.
Mijno Luigi, v. Madama Cristina 11.
Milanese Ettore, v. Vanchiglia 18.
Minella Costantino, v. Napione 27.
Mione dott. Stefano, c. Francia 205.
Miretti Umberto, v. Montevecchio 13.
Modena Roberto, v. Mazzini 42.
Molino Mario, v. Madama Cristina 8.
Mondino Maur., v. Madama Cristina 62.
Monferrino dott. Amedeo, c. Principe Oddone 36.
Montaldi Luciano, c. Casale 82.
Montanaro cav. uff. Cesare, c. Vinzaglio 27*b*
Morano Gius. Domen., v. Buttigliera 7.
Moretta Francesco, v. Monte di Pietà 24.
Morino cav. Gio., v. S. Chiara 1.
Morino Lorenzo, v. S. Chiara 1.
Morisio dott. Carlo, c. Ponte Mosca 14.
Morone Remo, c. Vitt. Emanuele II, 65.
Mortarino Giov., v. Mad. Cristina 49.
Muggia Augusto, p. Statuto 17.
Musso Alberto, c. Ponte Mosca 27*bis*.
Musso Giovanni, c. Vitt. Eman. II, 111.
Musso dott. Giuseppe, v. S. Domenico 37.
Musso Vittorio, v. Nizza 5.
Natta Carlo, v. Mazzini 15.
Navarra Carlo, v. Goffredo Mameli 15.
Nicola dott. cav. Francesco, p. Savoia.
Nitais dott. Franc., v. Valperga Caluso 5.
Nizzoli dott. Carlo, v. Belfiore 5.
Oberto dott. Sebastiano, Osp. Mauriziano.
Oddono dott. Oscar, v. Ospedale 40.
Oglietti Pietro, c. Francia 3.
Olivero Antonio, c. Principe Oddone angolo v. Don Bosco.
Olivero Giacomo, v. Legnano 6.
Olivero Giovanni, v. Orto Botanico [illegible]
Olivero Simone, c. Brescia 1*bis*.
Oppezzo Enrico, c. Vitt. Emanuele II, 121.
Pacchiotti dott. Gabriella, v. Zecca 15.
Paganone Felicina, v. Carlo Alberto 6.
Paglieri Agostino, c. S. Martino 2.
Pangella Vittorio, Cavoretto.
Parola Ercole, v. Massena 3.
Parvis Giovanni, v. Duchessa Jolanda 21.
Pasta Giovanni, c. Vitt. Eman. II, 36.

Pellicciotti Umb., v. Duchessa Jolanda 8.
Perlo Felice Vittorio, v. S. Dalmazzo 15.
Perona dott. Vittorio, v. Berthollet 6.
Perrino Paolo, v. Schina 8.
Pevretti Domenico, v. dei Mille 48.
Piccaluga Giocondo, v. Venti Settembre 14.
Piccinini Ettore, c. Re Umberto 50.
Piccinino cav. Franc., v. Passalacqua 12.
Picco Arrigo dott., v. Sacchi 46.
Picco Vincenzo, p. Vitt. Eman. I, 17.
Picollo Alessandro, v. Burdin 6.
Piovano dott. Ferruccio, c. Casale 205.
Pistarino Giuseppe.
Pittavino dott. Lorenzo, via Madama Cristina 29.
Pollano dott. Attilio, v. Cernaia 42.
Ponte Giacomo, c. Re Umberto 58.
Porinelli cav. Carlo, c. S. Maurizio 67.
Pozzo Leopoldo, c. Re Umberto 38.
Prato dott. cav. Felice, v. Amedeo Avogadro 24.
Pugliaro Francesco, v. Cibrario 72.
Quarella dott. Maria, v. Matteo Pescatore 7
Ragazin Armando, v. Vanchiglia 15.
Rampilla dott. Luigi, c. Re Umberto 88.
Ramello Giuseppe, v. Orto Botanico 10.
Ranco Emilio, v. Monginevro 17.
Ratti Emilia, v. Monti 19.
Ravazza cav. uff. Carlo, v. Bellezia 4.
Re Giuliano, v. Monginevro 53.
Regis-Milano Vincenzo, v. Lagrange 11.
Riccono dott. Giuseppe, v. Giusti 5.
Rinolfi Francesco, str. di Lanzo 249.
Rittatore Gioacchino, v. Principe Tommaso 33.
Rizzoglio Cesare, v. S. Franc. da Paola 11.
Rocsenda Gius., v. Cibrario 46.
Robba dott. Eugenio, v. Saluzzo 98.
Rognone cav. uff. Carlo, v. Po 31.
Rognone Carlo Vitt., v. Rosolino Pilo 1.
Rognone Giuseppe, v. Po 31.
Rolfo Giovanni.
Romagnolo Giuseppe, v. Vanchiglia 32.
Rossi Alessandro, Madonna di Campagna.
Rotiva Claudio, v. Moncalvo 25.
Rovera Costanzo, v. Schina 3.
Rovero Mario, v. Montebello 21.
Ruata dott. Enea, v. Cernaia 26.
Ruffino dott. Edmondo.
Ruspaggiari dott. Gerolamo, v. Stellone 5.
Russiano Tullia, v. Gioberti 30.
Sacheri Angelo Vittorio, v. Venti Settembre 60.
Sala Remo, v. Orfane 25.
Salvadeo Ugo, c. Quintino Sella 40.
Sambucco dott. Ubaldo, v. Schina 8.
Sarasino Bartolomeo, v. Beaumont 4.
Savoia Umberto, v. Goldoni 3.
Schiapparelli dott. cav. Emilio, via Assarotti 7.
Schioppo Giuseppe, Galleria Umberto I.
Sclaverani Carlo, v. Fréjus 76.
Sclaverano Enrico, c. Regina Margh. 110.
Sconfienza Ernesto, v. S. Maria 3.
Scovazzi dott.ª Anita, v. Villa della Reg. 7.
Secreto Gio., v. Montebello 13.
Segre Gius., v. Carlo Alberto 33.
Sereno Giuseppe, v. Nizza 14.
Servetti Angelo, v. Vincenzo Vela 27.
Sesia Carlo, v. Madama Cristina 84.
Setragno dott. Felice, v. Nizza 27.
Sibona Celestino, v. Bologna 43.
Soave Gemma in Fontana, p. S. Martino 1.
Sola dott. Franc., c. Regina Margherita.
Tacconis Guido, c. Francia 21.
Tamagnone dott. Domen., c. Stupinigi 4
Tarantola Zeffirino, c. Valentino 3.
Taravelli Giov. Antonio, v. Nizza 36.
Tempo Gius., piazzetta Denina 3.
Tesio dott. Ponziano, v. Silvio Pellico
Testa Carlo, v. Roma 5.
Tognacca Pietro, v. Reggio 1.
Torchio Giuseppe, v. S. Secondo 46.
Torre dott. Giulio, c. Raffaello 27.
Torrese dott. Rodolfo, v. Mazzini 26.
Torta Francesco, v. Po 14.
Torta cav. Giovanni, v. Po, 21.
Tramontano Flaminio, v. Pr. d'Acaja 2.
Uberti Gius., v. Valperga Caluso 19.
Vaccari Giulio, v. Principe Tommaso 4
Vacchino Emilia, v. S. Massimo 42.
Vagnino Giuseppe, v. Sesia 19.
Vajo Giacomo, v. Massena 48.
Valtz-Blin Amerigo, c. Reg. Margh.
Vanetti Mario, c. Moncalieri 194.
Varale Antonio, v. Cibrario 11.
Varrone Lorenzo, v. Nizza 27.
Varusio Ernesto, c. Francia 111.
Varvello Domenico, c. Francia 91.
Vassallo Gio., v. Fiano 1.
Vegnaben Gio., c. Vitt. Em. II, 4.
Venturi Pirro, v. Giulio 14.
Verardi Giovanni, v. Barbaroux 1.
Verga Emilio, Borgata Sassi.
Verna Lodovico, v. Cibrario 46.
Vernoni Pietro, v. Madama Cristina 6
Viale Francesco, c. Vercelli acc. al 7
Viale Gio. Ottavio, c. Tortona 8.
Viale Pier Francesco, v. Cuneo 6.
Viana Giuseppe, c. Re Umberto 38.
Viglino Carlo, c. Massimo d'Azeglio
Viglino dott. cav. uff. Lorenzo, c. Francia 261.
Viglino Teresa, v. Principe Tommaso
Vignolo Guido, v. Ormea 6.
Villa Angiola, v. Pio Quinto 8.
Visetti dott. Virgilio, v. Passalacqua
Zavattaro Paolo, c. Regina Margherita
Zucchetti Mario, c. Orbassano 65.
Zurra Martino, c. Firenze 61.

Farmacie.

Le farmacie distinte con il segno ☞ prestano servizio notturno.

Abbadia Stura, Belmonte Gius., *dirett.* e *propr.*, Abbadia di Stura 321.
Ajme, Ajme Pietro, *dirett. e proprietario*, c. Orbassano 6.
Albertini, Mijno Luigi, *dirett.*, Albertini Alessandro, *propr.*, c. Re Umberto 11.
Alleanza Cooperativa n. 1, Sambucco dottor Ubaldo, *dirett.*, Alleanza Coop. Torinese, *propr.*, p. Paleocapa e v. Venti Settembre.
Alleanza Cooperativa n. 2, Barbera dottor Rodolfo, *dirett.*, Alleanza Coop. Torinese, *propr.*, p. Emanuele Filiberto 24.
Alleanza Cooperativa n. 3, Fiora Paolo *dir.*, Alleanza Coop. Torinese, *propr.*, via Pietro Micca e v. Venti Settembre.
Anglesio, Morino Giovanni, *dirett.* e *propr.*, v. Milano e p. Basilica.
Annunziata (*Dell'*), Rinolfi Franc., *dirett.* e *propr.*, strada di Lanzo 249.
Aquila (*Dell'*), Tesio Ponziano *dirett.*, Tesio e Ferreri, *propr.*, v. Silvio Pellico 8.
Ariotti, Ariotti Ermenegildo, *dirett.* e *propr.*, v. Venti Sett. e v. Palazzo Città.
Aurora, Musso Alberto, *dirett.* e *propr.*, v. Ponte Mosca, 27*bis*.
Barazzetti, Bosio Annibale, *dirett.* e *propr.*, c. Vittorio Emanuele 4.
Barberis Alfredo, Barberis Alfredo, *dirett.* e *propr.*, v. S. Secondo 23.
Barengo, Barengo Adolfo, *dirett.* e *propr.*, v. Maria Vittoria 23.
Bargis, Gallo Giovanni, *dirett.*, N. N., *propr.*, v. Nizza 15.
Barriera di Casale, Montaldi Luciano, *dirett.* e *propr.*, Corso Casale, 82.
Barriera di Lanzo, Bosio Bertoglio Giacomo, *dirett.* e *propr.*, v. Stradella 4.
Barriera di Lanzo, Cagliero Giuseppe, *dirett.* e *propr.*, Via Lanzo, 19.
Barriera di Nizza, Bottero Franc., *dirett.*, Bottero e Aymonino, *proprietario*, via Nizza 98.
Barriera di Orbassano, Vajo Giacomo, *dir.*, Zucchetti Mario, *proprietario*, c. Orbassano 65.
Belmonte (*Già*), Piccinini Ettore, *dirett.*, Piccinini e Pellicciotti, *propr.*, v. Duchessa Jolanda 8.
Bernocco e Borgogno, Borgogno Paolo, *dirett.*, Bernocco e Borgogno, *propr.*, c. Lagrange e v. Mazzini.
Bestente, Bestente Vittorio, *dirett.* e *propr.*, c. Carignano 2.
Boggio Paolo, Boggio Paolo, *dirett.*, e *propr.* c. Vittorio Emanuele 84.
Boggio D. Pietro, Donegana dott. M., *dirett.* Boggio dott. P., *proprietario*, via Berthollet 14.
☞ *Boniscontro*, Alzona dott. Luigi, *dirett.*, Boniscontro (Ditta), *propr.*, c. Vittorio Emanuele II, 66 (aperta fino alle ore 1).
Borgo Maddalene, Guazzo Provvidenza, *dirett.* e *propr.*, c. Palermo 75.
Borgo Rossini (*Antica Farm.*), Tognacca Pietro, *dirett.* e *propr.*, v. Reggio 1, angolo c. Firenze.
Bosio, Bosio Tullio, *dirett.* e *propr.*, v. Garibaldi 24.
Brignolo e Ingaramo, Brignolo Giuseppe, *dirett.*, Brignolo e Ingaramo, *dirett.* e *propr.*, v. Nizza 121.
Burla e Giovenale, già Garzino, Burla Ercole, *dirett.*, Burla e Giovenale, *propr.*, p. Madama Cristina e v. Berthollet.
Burzio, Massobrio dott. Antonio, *dirett.* e *propr.*, p. Gran Madre di Dio 1.
Cairola dott. Ettore, Cairola dott. Ettore, *dirett.* e *propr.*, v. Mazzini 31.
Campidoglio, Crida Camillo, *dirett.* e *propr.*, c. Tassoni 57.
Casalis, Sibona Celestino, *dirett.*, Casalis dott. Bernardo, *propr.*, c. Brescia 26.
Cavoretto, Pangella Vittorio, *dirett.* e *propr.*, v. alla Parrocchia 9.
Cenisia, Sclaverani Carlo, *dirett.* e *propr.*, v. Frejus 76.
FARMACIA CENTRALE DELL'ISTITUTO NAZIONALE MEDICO FARMACEUTICO, Rizzoglio Cesare, *dirett.*, v. Roma 3 ang. v. Finanze.
Chimica Nuova, Gabinio Ernesto, *dirett.* e *propr.*, str. Lanzo 114.
Civica, Ravazza Carlo, *dirett.* e *propr.*, v. Bellezia 4.
Consolata (*Della*), Cozzo Francesco, *dirett.* e *propr.*, v. Orfane 25.
Cooperativa Borgo S. Paolo, Re Giuliano, *dirett.* e *propr.*, v. Monginevro 53.
Cooperativa Gastaldi, Miretti Umberto, *dirett.*, Gastaldi Cesare, *propr.*, v. Madama Cristina 50.
Cooperativa Piemontese, Dalmasso Enrico, *dirett.*, Dalmasso Enrico e Richieri Gius., *propr.*, v. Carlo Alberto 23 e v. Cavour.
Cooperativa Subalpina, Fabre Luigi, *dirett.* e *propr.*, v. Montebello 13*bis*.
Cooperativa (*Sistema*), Coniugi Sciolli, *propr.*, c. Valentino 26.
Cooperativa (*Uso*), Cossul Efisio, ***dirett.*** e *propr.*, v. Principi d'Acaja 14.
Corso (*Del*), Caroni Tommaso, *dirett.* e *propr.*, ang. v. Saluzzo e corso Vittorio Emanuele II.

Cottolengo, Olivero Antonio, *dirett.* e *propr.*, v. Don Bosco 2.
Croce Bianca, Ferrero Giovanni, *dirett.*, Giov. Giacosa, *propr.*, v. Baretti 33.
Croce Rossa, Mondino Maurizio, *dirett.*, Mondino e Calzia, *propr.*, v. Bidone 21.
Delbecchi, Del-Più Fermo, *dirett.*, Roggero Maria ed Ines, *propr.*, v. Rosine 8 e v. Maria Vittoria.
Delmastro, Delmastro Nestore, *dirett.*, N. N., *propr.*, c. Sommeiller 19.
Della Rocca, Banchio Gius., *dirett.*, Cappelli Giuseppe, *propr.*, v. della Rocca 19.
Dusio, Dusio Ulisse, *dirett.* e *propr.*, via Po e via Rosine.
Dutto Michele, Ebranci Marina, *dirett.*, Dutto Michele, *propr.*, c. Vercelli 47.
Fortino (detta del), Graziano Mattia, *dirett.* e *propr.*, c. Principe Oddone 50.
Frajria, Frajria dott. Mario, *dirett.*e *propr.*, v. S. Donato 55.
Francia, Francia Pavido, *dirett.* e *propr.*, v. Nizza 65.
Fregus, Falletti Emilio, *dirett.* e *propr.*, v. Francia 33.
Gandini, Gandini Giovanni, *dirett.* e *propr.*, v. Princ. Amedeo ang. v. S. Francesco da Paola 8.
Garbini, Garbini dott. Giovanni, *dirett.* e *propr.*, v. S. Paolo 3.
Gazzone, Gazzone Massimo, *dirett.* e *propr.*, v. Cernaia 14.
Giordano, Giordano Bartolomeo, *dirett.* e *propr.*, v. Roma 17.
Gozzelino, Gozzelino Carlo, *dirett.* e *propr.*, v. Nizza 183.
Gruner, Faccaro dott. Luigi, *dirett.*, Gruner Ettore, *propr.*, angolo v. S. Tommaso e v. Bertola.
Guidetti, Guidetti Pio, *dirett.* e *propr.*, v. S. Giulia 35.

FARMACIA INTERNAZIONALE
G. TORTA
Telef. 15-18 - TORINO - Via Roma, 27

Leone (del), Torchio Giuseppe, *dirett.* e *propr.*, v. S. Secondo 46 e v. Pastrengo.
☛ *Levi*, Leva Alfredo, *dirett.* e *propr.*, via Po 20 (aperta tutta la notte).
Lingotto (del), Taravelli Giov. Antonio, *dirett.* e *propr.*, stradale Nizza 361.
Lucento, Cellerino Giuseppe, *dirett.* e *propr.*, stradale Pianezza 60.
Madonna di Campagna, Biasetti Sisto, *dirett.* e *propr.*, v. Lanzo 200.
Madonna del Pilone, Piovano dott. Matteo. *dirett.* e *propr.*, c. Casale 205.
Madonna della Salute, Gioannetti dotto Francesco, *dirett.* e *propr.*, c. Regina Margherita 134.
Maino, N. N., *dirett.*, Maino, *propr.*, v. Valeggio 13.
Martini, Ramello Giuseppe, *dirett.*, Ramello e Olivero, *propr.*, v. Orto Bot. 1.
Masino, Bertinaria Felice, *dirett.* e *propr.*, v. Maria Vittoria 3.
Masino Succursale, Artom dott. Angelo, *dirett.*, Soc. Anon. Farmaceut. Torinese, *propr.*, c. Vittorio Emanuele II, 76.
Mellino G., Mellino Gaspare, *dirett.* *propr.*, v. Vanchiglia 25.
Mijno, Vernoni Pietro, *dirett.*, Vernoni Vignolo, *propr.*, c. Vitt. Emanuele II e v. Accademia Albertina.
Moderna, Aymale Matteo, *dirett.*, N. N., *propr.*, c. Vittorio Emanuele II, 24.
Monaca Eugenio, Milanese Ettore, *dirett.*, Monaca Leonilda, *propr.*, v. Villafranca 68 e v. Venasca 20.
Moncenisio, Gelmi Erminio, *dirett.*, Isanna Giovanni eredi, *propr.*, v. Librario 27.
Monginevro, Ranco Emilio, *dirett.* e *propr.*, v. Monginevro 17.
Montanaro, Montanaro cav. uff. Cesare, *dirett.* e *propr.*, c. Vinzaglio e v. S. Quintino.
Morone, Morone Remo, *dirett.* e *propr.*, c. Duca di Genova 12.
Mutua Cooperativa, Viale Francesco, *dirett.* e *propr.*, c. Vercelli accanto al 73.
☛ *Muratore*, Damiasso dott. Edoardo, *dirett.*, Muratore (eredi), *propr.*, Garibaldi 16.
Navarra, Navarra Carlo, *dirett.*, Navarra Augusto e Carlo, *propr.*, v. Gottardo Mameli 15.
Nicola (dott.), Nicola dott. Francesco, *dirett.*, Nicola dott. Francesco e sorelle, *propr.*, p. Savoia e v. Carmine.
Normale Cooperativa, Aichino Alberto, *dirett.* e *propr.*, c. Peschiera 170.
Omeopatica, Olivero Giacomo, *dirett.* *propr.*, v. Venti Sett. di fronte al 50.
Operti Agostino, Chiaria dott. Pietro, Elisa Turletti Ardy ved. Operti, Carlo e Giulio, *propr.*, p. Vitt. Em. I.
Oppezzo, Oppezzo Enrico, *dirett.*, Oppezzo e Gilardino, *propr.*, c.Vitt. II, Eman. 24.
Ordine Mauriziano, Schioppo Giuseppe, *dirett.*, Schioppo, Assetto e Comp., *propr.*, galleria Umberto I.
Ospedale Maria Vittoria, Pugliaro Francesco, *dirett.*, Pugliaro e Pagani, *propr.*, v. Cibrario 72.
Ospedale Mauriziano Umberto I, Ordine dott. Sebastiano, *dirett.*, Ordine Mauriziano, *propr.*, stradale Stupinigi.

Ospedale Nuovo (interna), Quarella dott.ª Maria, *dirett.*, Soc. Anon. Farm. Torin., *propr.*, c. Ferruccio 48.
Ospedale Oftalmico, Piccinino Francesco, *dirett.*, Ospedale Oftalmico, *propr.*, via Cernaia 44.
Ospedale S. Giovanni, Maina dott. Giuseppe, *dirett.*, Ospedale S. Giovanni, *propr.*, v. Ospedale 36.
Ospizio di Carità (dell'ex), Rognone cavaliere Carlo, *dirett.* e *propr.*, v. Po 31.
Ospizio di Carità (interna), Drogoul Anita, *dirett.*, Ospizio di Carità, *propr.*, stradale Stupinigi.
Paglieri e Almasio, Paglieri Agostino, *dirett.*, Paglieri e Almasio, *propr.*, piazza Statuto 3.
Peyretti, Peyretti Domenico, *dirett.* e *propr.*, v. della Rocca e v. dei Mille.
Pilonetto (del), Acuto Amalio, *dirett.* e *propr.*, c. Moncalieri 246.
Picco (Dott.), Picco dott. Arrigo, *dirett.* e *propr.*, v. Sacchi 46.
Picco Vincenzo, Picco Vincenzo, *dirett.* Vincenzo Picco e consorte, *propr.*, p. Vittorio Emanuele I, 10.
Policlinico, Dotta N. e Chiesa dott. G., v. Quattro Marzo 11.
Popolare Borgo Po, Aicardi Benedetto, *dirett.* e *propr.*, v. Monferrato 22.
Popolare Cervino, Guillon Leopoldo, *dirett.*, Bertirotty G. B., *propr.*, c. Vercelli 86.
Popolare Torinese, Pittavino Lorenzo, *dirett.*, Allodi e Pittavino, *propr.*, corso Valentino 2.
Porcinelli, Ramella dott. Luigi, *direttore*, Daneo vedova, *propr.*, c. S. Maurizio e v. Barolo.
Porta Nuova, Appia Domenico, *dirett.*, Pautassi dott. Vittorio, *propr.*, v. Sacchi e v. Magenta.
Porta Susa, Muggia Augusto, *dirett.* e *propr.*, c. Francia 1 *bis*.
Pozzo, Viana Giuseppe, *dirett.*, Pozzo Leopoldo, *propr.*, c. Re Umberto 38.
Pozzo Strada, Mantellino Giacinto, *dirett.* e *propr.*, c. Francia 101.
Prato, Prato dott. Felice, *dirett.* e *propr.*, v. Amedeo Avogadro 24.
Rovero, Rovero Mario, *dirett.* e *propr.*, c. S. Maurizio 39.
Università, Torta Francesco, *dirett.*, Torta Giovanni e Francesco, *propr.*, v. Po 14.
Salvatore (del), Arese Giovenale, *dirett.* e *propr.*, c. Regio Parco 140.
Sant'Andrea, Bolla Carlo, *dirett.* e *propr.*, v. della Consolata 11.
Sant'Anna, Ponte Giacomo, *direttore* e *propr.*, c. Re Umberto 58.
Santa Barbara, Ruata Enea, *dirett.*, Dott. Ruata e Genta, *propr.*, v. Cernaia 26.
San Carlo, Regis-Milano Vincenzo, *dirett.*, N. N., *propr.*, v. Lagrange 11.
Santa Chiara, Barberis Quintino, *dirett.* e *propr.*, via Miglietti e corso Principe Oddone.
Santa Giulia, N. N., *dirett.*, Alberti Maria, *propr.*, v. Napione 28.
San Giuseppe, Vachino Gustavo, *dirett.*, Vachino Emilia, *propr.*, v. S. Teresa e v. Genova.
San Luca, Bergesio Lodovico, *dirett.*, Soc. Anon. Farmaceut. Torin., *propr.*, ang. v. Roma 43 e v. Andrea Doria.
Santa Maria, Sconfienza Ernesto, *dirett.* e *propr.*, v. S. Maria 3.
San Salvario (Interna di), Sereno Giuseppe, *dirett.*, Suore di S. Salvario, *propr.*, v. Nizza 14.
San Salvatore, Varrone Lorenzo, *dirett.* e *propr.*, v. Nizza 27 e v. Baretti.
San Secondo, Ferraris Adolfo, *dirett.* e *propr.*, v. S. Secondo 9 e v. Assietta.
San Simone, Moretta Francesco, *dirett.*, Tacconis-Campioni Clotilde, *propr.*, via Garibaldi 13.
Santa Zita, Giacosa Luigi Emilio, *dirett.* e *propr.*, v. S. Donato 25.
Sassi (di), Barbero Stanislao Luigi, *dirett.* e *propr.*, c. Casale 308.
Schiapparelli, Balduzzi Pilade, *dirett.*, Schiapparelli, Balduzzi e Baracco, *propr.*, p. S. Giovanni e v. Venti Settembre.
Scientifica, Garzino Gius. Lorenzo, *dirett.*, Ferrari Paolo, *propr.*, c. Regina Margherita 236.
Sclaverano e Meynardi, Meynardi Gaspare, *dirett.*, Sclaverano Enrico e Meynardi Gaspare, *propr.*, c. Regina Margh. 110.
Sesia, Sesia Carlo, *dirett.* e *propr.*, v. Madama Cristina 84.
Sociale, Natta Carlo, *dirett.* e *propr.*, via Mazzini 15.
☛ *Sommeiller*, Mallè Marco, *dirett.* e *propr.*, p. Statuto 4 (aperta fino a mezzanotte).
Stadium (dello), Fassi Domenico, *dirett.*, Emma Barberis in Fassi, *propr.*, via Cristoforo Colombo 44.
Subalpina, Barone Paolo, *dirett.* e *propr.*, c. Casale 71.
Taricco, Gay Giuseppe, *dirett.*, Gianotti Belisario, *propr.*, p. S. Carlo e v. Roma.
Tesoriera, Mione dott. Stefano, *dirett.* e *propr.*, c. Francia 205 ang. v. Borgone.

Tetti Frè, Cognazzo Stefano, *direttore* e *propr.*, v. Nizza 214.

Vagnino, Vagnino Giuseppe, *diretl.* e *propr.*, v. Sesia 19.

Valdocco, Zavattaro Paolo, *diretl.* e *propr.*, c. Regina Margherita 143.

Valentino (del), Viglino Carlo, *diretl.*, e Viglino Giuseppe, *propr.*, c. Massimo d'Azeglio 39.

Val Salice, Audino Carlo, *diretl.* e *propr.*, v. Valsalice 20.

Viale Giovanni Ottavio, Viale Giov. Ottavio *direll.* e *propr.*, c. Tortona 8.

Viglino, Borelli Mario, *direll.*, Borelli Demetrio e figlio Mario, *propr.*, v. S. Donato 9.

Ortopedici.

Brunero Giuseppe, p. Vitt. Eman. I, 14.
Buttiè Luigi, v. Genova 15.

DE-MARIA GIUS. (Ditta dei fratelli Valentino e Vittorio De-Maria), corso Massimo d'Azeglio 58.

Giarlotto Giovanni, v. Vanchiglia 33.
Instituto Rota, di Rota Severino, p. Carlo Felice 7 e v. Lagrange 40.

MANTOVANI C. e C., v. Maria Vitt. 6.

MAZERON J. SPECIALISTA :: ERNIARIO ::
DIPLOMATO R. UNIVERSITÀ
Via XX Settembre, 36, piano nobile

Orcorte G., v. Palazzo di Città 5.
Pacione Alberto, p. Statuto 10.
Piccollo Giuseppe, v. Ormea 12.
Primo Istituto Italiano d'Ortopedia addominale meccanica, p. Statuto 10.
Roggero e C., v. Po 21.

SARDI CARLO Via Lagrange, 9 TORINO
Vera specialità in Cinti, Cinture e Calze elastiche
(Massima perfezione)

Tarabra Sec., v. Garibaldi ang. v. Fabro rimp. all'1.
Tonelli Bartolomeo, v. S. Francesco da Paola 29.
Vaudagnotto Michele, v. dell'Ospedale 7 e Carlo Alberto 17.
Zecchi A., v. Roma 31.

Instituti chirurgici ortopedici specialisti.

Istituto Fisicoterapico di Torino, Sartorio dott. Stefano, *direttore*, v. Sacchi 24.
Istituto Kinesiterapico e Ortopedico, corso Siccardi 18.

Preparati per Medicazione Antisettica.

Bricarello dott. Guido, v. Bogino 15*bis*.
Da-Cruz Annetta, v. Garibaldi 32.
« L'Igienica », c. Principe Oddone 12.
Ceriana dott. Giovanni, v. Bogino 21.
PATETTA e DECKER, corso Re Umberto 17.
Rognone Carlo e C., v. Ospedale 4 *stabil.* str. Moncalieri (reg. Fioccardo
« Sanitaria » (*Soc. Anon. Milano*) *filiale* c. Oporto 13.

Malattie dei piedi e delle mani.

Armandis dott. Luigi, v. Sacchi 16.

Callisti, Pedicuri e Manicuri.

Bertola M., v. Bogino 17.
Bollatino Giacomo, v. Lagrange 22.
Bollatino Mario, v. Lagrange 22.
Bornengo Giuseppe, v. Pietro Micca 2
Bruno Romano Angèle, gall. Geisser 4
Ceci Alessandro, c. Vitt. Eman. II,
Gatti Pietro, v. Lagrange 22.
Grande Stabilimento Balneo-Idroterapico di cure fisiche « La Provvidenza », Venti Sett. 5 e 7, v. Volta e p. Paleocapa, *med. direll.* Jorio dott. cav. E.
Institut de Beauté « Maison Virginie », v. Botero 16.
Maison Belfiore, corso Vittorio Emanuele II, 71, p. 1°.
Stefanelli Ter., v. Po 12.

Massaggio Scientifico Terapeutico.

Bravetta cav. dott. Fausto, c. Siccardi
Cantoni dott. Damiano, c. Casale 76.

GRANDE STABILIMENTO BALNEO-IDROTERAPICO E ISTITUTO DI CURE FISICHE *LA PROVVIDENZA*, v. Venti Settembre 5 e 7, v. Volta e p. Paleocapa. Vedi *Annunzio speciale*, pag. 32.

ISTITUTO FISICOTERAPICO DI TORINO, v. Sacchi 22 e 24.

Pinali cav. dott. Rodolfo, *cons. dalle* 1 *alle* 17, v. Ponza 4.
Robutti dott. Achille, c. Re Umberto
Varaschini Ida, c. S. Martino 10.
Voena dott. Francesco, v. Assarotti 1
v. Ottavio Revel 18.
Zumaglini dott. Antonio, c. Siccardi

Ginnastica Medica.

DE-MARIA GIUSEPPE (Ditta dei frat. Valentino e Vittorio De-Maria), c. Massimo d'Azeglio 58.

GRANDE STABILIMENTO BALNEO-IDROTERAPICO E ISTITUTO DI CURE FISICHE *LA PROVVIDENZA*, v. Venti Settembre 5 e 7, v. Volta e p. Paleocapa. Vedi *Annunzio speciale*, pag. 32.

ISTITUTO FISICOTERAPICO DI TORINO, v. Sacchi 22 e 24.

Scuola di Ginnastica Igienica-Svedese. Dottori: Zumaglini dott. cav. Ant. e Bravetta cav. dott. Fausto, c. Siccardi 18.
Pinali cav. dott. Rodolfo, v. Ponza 4.

Inalazioni.

Inalatorio a secco con le acque naturali di Salsomaggiore
VIA SACCHI, 22-24.
Istituto Fisicoterapico di Torino.

Inalatorio Koerting a secco, *direll.* dottori Zumaglini e Bravetta, v. Campana 3.

Istituto Fisicoterapico di Torino
e INALATORIO con le ACQUE NATURALI
di SALSOMAGGIORE
Via Sacchi 22 e 24 - Telef. 29-89

Masseurs.

Buttazzi Pietro, v. Bertola 1.

GRANDE STABILIMENTO BALNEO-IDROTERAPICO E ISTITUTO DI CURE FISICHE *LA PROVVIDENZA*, v. Venti Settembre 5 e 7, v. Volta e p. Paleocapa. Vedi *Annunzio speciale*, pag. 32.

Meunier Jean Baptiste, v. Principe Tommaso 12.

Elettroterapia.

Gabinetto di cure fisiche, Pinali dottor Rodolfo, v. Ponza 4.

GASPARINI e MONNET, ingg., *impianti completi di gabinetti elettroterapici*, v. Sacchi 28*bis*, Telef. 85-04.

GRANDE STABILIMENTO BALNEO-IDROTERAPICO E ISTITUTO DI CURE FISICHE *LA PROVVIDENZA*, v. Venti Settembre 5 e 7, v. Volta e p. Paleocapa. Vedi *Annunzio speciale*, pag. 32.

ISTITUTO FISICOTERAPICO DI TORINO, v. Sacchi 22 e 24.

Studio di elettrologia e radiologia, dottor Gramegna Alb., v. Sebast. Valfrè 18.

Idroterapia.

GRANDE STABILIMENTO BALNEO-IDROTERAPICO E ISTITUTO DI CURE FISICHE *LA PROVVIDENZA*, v. Venti Settembre 5 e 7, v. Volta e p. Paleocapa. Vedi *Annunzio speciale*, pag. 32.

Fototerapia.

GRANDE STABILIMENTO BALNEO-IDROTERAPICO E ISTITUTO DI CURE FISICHE *LA PROVVIDENZA*, v. Venti Settembre 5 e 7, v. Volta e p. Paleocapa. Vedi *Annunzio speciale*, pag. 32.

Bagno Turco-Romano e di Vapore.

GRANDE STABILIMENTO BALNEO-IDROTERAPICO E ISTITUTO DI CURE FISICHE *LA PROVVIDENZA*, v. Venti Settembre 5 e 7, v. Volta e p. Paleocapa. Vedi *Annunzio speciale*, pag. 32.

Fanghi.

GRANDE STABILIMENTO BALNEO-IDROTERAPICO E ISTITUTO DI CURE FISICHE *LA PROVVIDENZA*, v. Venti Settembre 5 e 7, v. Volta e p. Paleocapa. Vedi *Annunzio speciale*, pag. 32.

Istituto Fisicoterapico di Torino
e INALATORIO con le ACQUE NATURALI
di SALSOMAGGIORE
Via Sacchi 22 e 24 - Telef. 29-89

Bagni di luce elettrica generali e parziali.

GRANDE STABILIMENTO BALNEO-IDROTERAPICO E ISTITUTO DI CURE FISICHE *LA PROVVIDENZA*, v. Venti Settembre 5 e 7, v. Volta e p. Paleocapa. Vedi *Annunzio speciale*, pag. 32.

ISTITUTO FISICOTERAPICO DI TORINO, v. Sacchi 22 e 24.

Radioscopia, Radioterapia e Radiografia.

GASPARINI e MONNET, ingg., *impianti radiologici, accessori, ecc.*, via Sacchi 28*bis*. Telef. 85-04.

GRANDE STABILIMENTO BALNEO-IDROTERAPICO E ISTITUTO DI CURE FISICHE *LA PROVVIDENZA*, v. Venti Settembre 5 e 7, v. Volta e p. Paleocapa. Vedi *Annunzio speciale*, pag. 32.

ISTITUTO FISICOTERAPICO DI TORINO, v. Sacchi 22 e 24.

Bendaggisti e Fabbricanti di cinti erniari.

Brunero Giuseppe, p. Vitt. Eman. I, 14.
Croce A., c. Vittorio Emanuele II, 57.
MANTOVANI C. e C., v. Maria Vitt. 6.
MAZÈRON J., *ortopedico specialista erniario*, v. Venti Settembre 36.
Orcorte Giovanni, v. Palazzo di Città 5.
Roggero dott. e C., v. Po 21.
Trioli Ernesto (Ditta), v. Accad. Alb. 36.
Vaudagnotto Michele, v. Ospedale 7.
Viano Carlo, v. Palazzo di Città 3.

Balie (*Collocamento di*).

Biancotti Caterina, p. Eman. Filiberto 15.
Cerutti Cristina, c. Oporto 36.
Costantino Teresa, c. Ponte Mosca 3.
Guglielmotto Rosa, v. Botero 7 e v. Barbaroux 28.
Istit. Baliatico pro neonati presso Società Ostetrica Subalp.-Stati Sardi, v. San Dalmazzo 20.

Levatrici.

Abbriata-Ferrero Clotilde, v. San Tommaso 21.
Accamo-Preacco Agnese, v. Stampatori 5.
Accamo-Preacco Teresa, v. Vanchiglia 14.
Alberti Luigia, v. Cibrario 73.
Allocco-Vignolo Giulia, c. Casale 186.
Anderis Niemeyer Candida, c. Francia 205.
Armandi Amedea, v. Cappel Verde 1.
Aprà-Gambino Giovanna, corso Regina Margherita 134.
Arrobio-Zola Luigia, v. Mongrando 21.
Artuffo Maria Adelaide, v. Princ. Tommaso 10*bis*.
Avataneo-Gavioli Matilde, v. Belfiore 17.
Bajetto-Scaglia Margherita, v. Cibrario 39.
Baldo-Delos Margherita, v. S. Donato 9.
Banino-Rubino Caterina, v. S. Donato 2.
Bargetto Mussi Paolina, v. Vanchiglia 5.
Barioglio Angelica, v. Franco Bonelli 5.
Barra Maria, c. Palermo 99.
Baro-Torchio Maria, str. Val Patonera 54
Bassi Teresa, c. Princ. Oddone 10.
Basso Adelaide, str. di Lucento 10.
Bellone-Ravera Virginia, v. Baretti 2[illegible].
Benedettino ved. Mattone Margherita, v[illegible] S. Domenico 18.
Berardo Giuseppina, v. Consolata 12.
Berra Angela, c. Vinzaglio 18.
Berra Pia, v. Goldoni 3.
Berra-Ruffino Emilia, corso Regina Margherita 140*b*.
Bertello-Frache Gemma, v. S. Secondo 1[illegible].
Bertero-Lombardi Clara, v. Gioberti 4[illegible].
Berzio-Palma Anna, v. Bertola 34.
Bezzio-Piccinino Caterina, str. Casale 9[illegible].
Bianco Teresa, v. Venasca, 13.
Bo-Sanmartino Carolina, v. Argentero [illegible].
Boccone-Odone Catterina, v. S. Giulia 4[illegible].
Bodoira-Taraglio Angela, v. Deposito [illegible].
Bollati Maria, v. Villafranca 83.
Bonardi Teresa, v. Principe Amedeo [illegible].
Bono Maria, v. Bonafous 9.
Borelli-Gonella ved. Maria, v. Cibrario [illegible].
Borgaro Paolina, c. Ponte Mosca 16.
Borletti-Gastaldi Teresa, v. Carmagnola 2.
Bornengo Giuseppina in Gianzana, via Monferrato 11.
Borri A., v. Monginevro 50.
Bosso-Anselmino Ernesta, v. Vanchiglia [illegible].
Bottino Francesca, v. Gropello 15.
Botto-Castellano Caterina, v. Monti 22.
Bottone Gabria Ester, v. Porta Palatina [illegible].
Bovaro Lesquiero Paolina, corso Ponte Mosca 24.
Braglia-Vecco Haydée, c. Francia 16[illegible].
Briganti Margherita in Allemano, via S. Francesco da Paola 10.
Brignolo Rosa, v. Madama Cristina [illegible].
Brossa-Trippiano Antonietta, c. Regina Margherita 144.
Brunero-Averono D., v. Brunetta 11.
Buffa-Cucco Maddalena, c. Principe Eugenio 14.
Buffa-Rosso Giuseppina, v. Garibaldi [illegible].
Burzio Felicita, v. S. Fanc. da Paola [illegible] e Mazzini 22.
Caglieris Rosa, c. Casale 104.
Calvetti-Roccati Anna, c. Regina Margherita 201.
Camaiti Zaira, v. Villafranca 80.
Cane-Giannetta Rosa, v. Mad. Cristina [illegible]
Capello-Bertolotti Caterina, v. Bertola [illegible]
Carella Allocco Corinna, str. di Casale [illegible].
Carello-Graglia Rosa, v. Lagrange [illegible]
Carrera-Momo Angela, v. Cuneo 7.
Castelli Giovannina, v. Mazzini 45.
Cavallera-Giraudo Eufrasia, v. Amerigo Vespucci 51.
Cavallo-Cassina L., v. Villafranca 6[illegible]

Cavassa Elisabetta, v. Pallamaglio 20.
Cazzola-Rocca M., c. Reg. Margherita 223.
Ceratto Angela, v. Carlo Alberto 24*bis*.
Cerrato-Calcagni Lina, p. S. Giulia 10.
Chiabrando-Garnero Luigia, via Stampatori 12.
Chiambretto-Ballesio D., c. Tortona 4.
Chianale-Albino Maria, str. Grugliasco-Moncalieri 9.
Chiantor-Fioravanti Maria, v. San Massimo 36.
Chiolero-Vigo Caterina, c. Regina Margherita 152-154.
Cicersa-Dolza Anna, v. Andrea Doria 8.
Cicersa Palmira, v. Carlo Alberto 34.
Ciara L., B., v. Gioberti 48.
Colombero Buffa Maria, v. Magenta 5.
Corsico Giovannina, v. Donizetti 20.
Corsino Michelina, v. Mazzini 39, e via Superga 54.
Crosetto-Gelato Maddal., Str. Lanzo 230. (Madonna di Campagna).
Damiano-Dettoni Teresa, v. Baretti 24.
Datta Annetta, v. Ospedale 12.
De-Amicis-Cravino Enrichetta, via Lagrange 30.
Debernardi Maria, c. Moncalieri 1.
De-Filippi-Diligenti T., via Porta Palatina 25.
De Giovanni Maria Teresa, v. Roma 23.
Delodi-Peyla Ernesta, v. San Francesco da Paola 27
Demaria Caterina, p. Castello (palazzo Madama).
De-Stefani Ida, c. Reg. Margherita 167.
De Valle Giuseppina, v. Bologna 43.
Dezzutto-Sofia Giuseppa, c. Ponte Mosca 6
Enrico-Ben Anna, v. Mazzini 15.
Fabbri-Alesso Rosina, v. Saluzzo 33.
Faccio-Pedrotto Amalia, v. Schina 8.
Falcione-Bertone Maddalena, v. Nizza 5.
Falcione Virginia, v. Nizza 5 e v. Saluzzo 6.
Farfallini M., v. Rossini 32.
Ferrante Lucia, v. Duchessa Jolanda 15.
Ferrari-Borello Vittoria, str. Abbadia di Stura 333*bis*.
Ferraria-Personaz Maria, v. S. Chiara 5.
Ferrero-Comune Margherita, v. S. Francesco da Paola 25.
Ferroglio Adele, v. Nizza 193.
Ferroglio Maria, v. Busca 2.
Fiorina-Destefanis Maria, via Valperga Caluso 5.
Fiore-Majo Francesca, v. Petrarca 18.
Foccia Angela, v. Venti Settembre 62.
Fogliani Veronica, p. Eman. Filiberto 22.
Franchi-Crippa Anton.ª, c. S. Maurizio 45.
Franco Lucia, v. Finanze 9.
Franzotti Rosa, c. Sommeiller 19.
Gallasio-Ratti, c. Palermo 18.
Gattano-Mela Maddalena, p. S. Carlo 1.
Gandiglio Maddalena, v. Villafranca 48.
Garattoni Augusta, v. Teramo 3.
Garrone M. Luisa, v. Valeggio 7.
Gatta-Sosena Anna, v. S. Secondo 24.
Gatti Rosa, c. Cairoli 24.
Gatti-Gambelli Isabella, c. S. Maurizio 39.
Gaviati-Novarese Maria, v. Chiesa della Salute 24.
Gavioli M., v. S. Anselmo 38.
Gerbaldi-Salsotto Angela, v. Pastrengo 11.
Ghizzi-Mammoli E., v. Napione 27.
Giacomasso-Degiorgis Primitiva, v. Roma 5
Gianuzzi-Amerio Addolorata, corso Regio Parco 24.
Giardini Emilia, c. Casale 10.
Giganti-Manfredi Cater., v. Montebello 22.
Gilardini Antonietta, v. S. Teresa 11.
Gilli Margherita, v. Villarfocchiardo 12.
Giolito-Drago Francesca, c. S. Maurizio 26.
Giolito Rina, c. S. Maurizio 26.
Giordanino-Colombo Maria, v. S. Francesco da Paola 33.
Giordano A., v. Leonardo da Vinci 20.
Giraudo Giovanna, v. Monginevro 7.
GIUSTETTI ELSA ANGIOLINA, *pensione partorienti*, v. Baretti 10.
Gnecco Giuseppina, v. Cesana 52.
Gonella Felicita, v. S. Anselmo 17.
Grandis-Cuneo Marianna, v. Viotti 5.
Guidone-Miglietta A., corso Regina Margherita 95.
Ida Agnese, v. S. Donato 55.
Lanfranchi Giulia, v. Mad. Cristina 116.
Lanfranchi-Abeni Matilde, v. Genova 1.
Lanfranco-Allovio Enrichetta, v. Silvio Pellico 11.
Lavatelli-Bocca P., v. Martiniana 6.
Ledermann Orsolina in Chiandrero, via S. Dalmazzo 11.
Liberati Clotilde, v. Bava 30.
Luchino-Scala Angela, v. Genova 8.
Maggi-Zucconi Pierina, v. Artisti 13.
Magnetti Marta, v. Tre Galline 2.
Magnone Angiolina, v. S. Domenico 10.
Mancini L., v. Thesauro 2 e v. Nizza 41.
Manfredi Carolina, v. Basilica 12.
Marchiaro-Bellinzona Bonvinda, corso Valentino 31.
Marella Amelia, v. Roma 21.
Mariani Rosa, v. Villafranca 61.
Martelli Palmira, v. Nizza 50.
Martinetto Teresa, str. di Lanzo 101.
MASERA RINA, c. Reg. Margherita 15.
Masoero Carolina Vittoria, v. Sacchi 46.
Massali Lucia, v. Belvedere 5.
Massari-Fontana Lena, v. Madama Cristina 20.
Merletti-Ferraro Anna, v. Belfiore 37.
Migliorero-Ferrero Angela, v. Giulio 6.
Minella-Allasio Santina, v. Mazzini 4.
Miselli Maddalena, v. Gioberti 58.

Mo-Borel Augusta, v. Rossini 21.
Moglia-Catto Angela, v. Sacchi 54.
Moiso-Corsino Michelina, v. Mazzini 39.
Molachino-Boccalatte Eug.ª, c. Palermo 85.
Mollino-Galoppo Felicita, v. Piscina 3.
Molteni Giuseppina, v. Pollenzo 11.
Montecucco-Vasario Albina, v. Principe Tommaso 31.
Morano Pierina, c. Reg. Margherita 191.
Mortarotti-Preti E., v. Villafranca 88.
Mottura-Bracco Angela, p. Carignano 5.
Mussano-Oggero M., v. Mad. Cristina 141.
Musso A., v. Catania 7.
Musso Angela, v. La Marmora 17.
Musso-Brignolo R., v. Mad. Cristina 80.
Mya-Antonietta Lucia, v. Silvio Pellico 4.
Navone Cecilia, v. Valperga Caluso 1.
Negro-Berardo Madd., v. S. Agostino 6.
Negro Giuseppina, v. Monginevro 21.
Novara Elena, v. Barbaroux 16.
Novara Maria, v. Palazzo di Città 5, p. 3°
Nuvoli-Quaglia Vittoria, v. Guastalla 12.
Occelli-Brusa Innocenza, v. Monte di Pietà 22.
Oddone Carbone Fiorenza, corso Moncalieri 31.
Oletti-Signorelli Rosa, str. ant. di Rivoli 78.
Palo Bergamini Ornella, v. Bernardino Galliari 17.
Pareto-Zucca Placida, v. Gioberti 8.
Paste-Villa Emilia, v. Gioberti 62.
Pasteris Clotilde, v. Garibaldi 39.
Pasteris Giulia, c. Reg. Margherita 143.
Pautasso-Campora Adele, v. Nizza 121.
Penna-Pandinetti Rina, c. Racconigi 25.
Perotto-Barone Anna, v. Ant. Fontanesi 9.
Perino-Griveretto Francesca, v. Vittoria 9.
Pero-Quaglia Rosa, c. Duca di Genova 6.
Perversi Annunziata, R. Maternità.
Pezza Placida, R. Maternità.
Pizzorni-Testa Luciana, c. Vercelli 30.
Polati Amalia, c. Vercelli 55.
Ponzio-Gonella Maria, v. Mazzini 37.
Poretta M., v. dei Mille 40.
Porro Cesarina, c. Orbassano 65.
Pozzo Emilia, v. Marco Polo 37.
Prando Maria ved. Borgna, str. Mongreno 21.
Pregliasco-Ferreri Maria, via Principe Tommaso 17 e 19.
Protto-Ottino Maria, v. Reggio 6.
Racca Virginia, v. Mazzini 45.
Raffo Caterina, v. S. Secondo 12-14.
Raschi Felicita, v. Palazzo di Città 18.
Raviglione Giuseppa, v. Quartieri 6.
Ravina Margherita, v. Bertola 3.
Rebuffo Anna, v. Massena 24.
Regallo Antonietta, v. Mondovì 27.
Regallo-Savino Maria, c. Princ. Eugenio 20
Regge M. Clotilde, v. Po 2.
Renaudo Margh., v. Duchessa Jolanda 12.
Revel-Blanc M., c. Valentino 26.
Rigoni-Graber Laura in Gusber., c. Spezia 55.
Rivaira-Destefanis Paolina, via Santa Giulia 42.
Rizzi Paolina, v. Saluzzo 59.
Ropolo-Perasso Leonilda, str. R. Parco 145
Roscio Maria, v. S. Quintino 5.
Rossello-Fiorando, v. Perrone 2.
Rossetti-Costafrolla Maria, str. di Lanzo 135
Salvo-Ghibaudo Margherita, p. Vittorio Emanuele I, 13.
Sanmartino-Albano Maria, p. Emanuele Filiberto 7.
Sanmartino Dassano Angela, via Borgo Dora 3.
Sanmartino Giuseppina, p. Em. Filib. 7.
Sardi-Massa Cater., c. Ponte Mosca 2.
Sasso Natalina, v. Juvara 23.
Savio-Valenzano Maria, v. Cernaia 40.
Scagliotti Paolina, v. Balbis 6.
Serafino-Morello Angela, v. Verrès 10.
Serra-Santini Odda, v. Misericordia 4.
Sorbino F., v. Madama Cristina 114.
Sozzi-Casadio Jole, v. Vanchiglia 20.
Spadaccini Lucia, c. Tortona 16.
Succa Ferdinanda, v. S. Giulia 30.
Tamagnone-Culla Lucrezia, v. S. Paolo 35.
Tarabra-Bornengo Lucia, str. Nizza 343.
Tavella-Buzzi Eugenia, v. Mazzini 30.
Tesio Antonietta vedova Macchi, v. Cibrario 21.
Tessitore-Bigatti Livia, v. Nizza 31.
Tomatis-Magliano Angela, v. Accademia Albertina 37.
Tornaghi Colla Albina, v. Belfiore 18.
Toselli-Ravera Maria, v. Venti Sett. 7.
Tozzi Maria Emma, v. Po 38.
Turco Matilde, v. Garibaldi 8.
Valletti Maddalena, v. S. Massimo 33.
Valtz Cesira, c. Regina Margherita 75.
Vandone-Berardo Maria, v. Madama Cristina 21.
Vassarotto-Carelli R., v. Rivalta 18.
Vaudetto Giuseppina, v. S. Dalmazzo 10.
Ventura-Zargani Ottavia, v. Berthollet 16.
Verganti-Pomero Clotilde, v. Venti Settembre 36.
Verino Margherita, c. Vinzaglio 70.
VICINI MARIA DINA, *pensione partorienti*, v. Baretti 10.
Vigliani Teresa, c. Vittorio Eman. II, 78.
Vismara Sara Maria, c. S. Maurizio 19.
Zanetti-Burzio Fel.ª, v. S. Fr. da Paola 29.
Zeppegno-Tonnarelli Ida, corso Moncalieri 258.
Zola Ida, v. Balme 9.
Zola Natalina ved. Morino, v. Milano 14.
Zotti-Baiardi Domenica, v. S. Tommaso 2.
Zucca-Droetto Luigia, v. Ormea 21.

Ordine dei veterinari della Provincia di Torino

via Nizza 52

presso la R. Scuola Superiore Veterinaria.

Presidente

Ghisleni dott. prof. Pietro, v. Petrarca 7.

Segretario

Lauri dott. Camillo (Montanaro).

Tesoriere

[illegible] dott. Felice (Settimo Torinese).

Consiglieri

Fasolio dott. Cesare (Orbassano).
Gibellino dott. Giacomo (Cuorgnè).
Marino dott. cav. Antonio (Poirino).
Passerone dott. Annibale (Bricherasio).

Veterinari.

Bais-Verfaille Pasquale, v. Princ. Tomm. 1.
Barile Celestino, v. Mad. Cristina 163.
Berutti dott. Stefano, *Clinica veterinaria privata, visite ed accettaz. ogni giorno dalle* 13 *alle* 15, v. Biamonti 7*bis*.
Brusaferro prof. Stef., c. Vitt. Em. II, 118.
Brusasco prof. comm. Lor., v. Madama Cristina 99.
Calamida Dante, v. Bernardino Galliari 33.
Campus dott. Ant., v. Donizetti 20.
Cravenna dott. Santo, *clinica* v. Priocca 37, *abit.* v. Rivarolo 10, *recap.* farmacia Aurora.
De Gasperi prof. Federico, v. Nizza 52.
Finzi prof. Guido, v. Ormea 87.
Gambarotta prof. cav. Gio., v. Bezzecca 9.
Ghisleni dott. prof. Pietro, *direttore Regia Scuola Superiore di Veterinaria*, via Nizza 52, *abit.* v. Petrarca 7.
Longo Agostino, nel locale annesso all'Ammazzatoio.
Mascheroni dott. prof. Ettore, c. Principe Oddone (Ammazzatoio).
Mazzini prof. Giovanni, v. Bologna angolo v. Paganini.
Mello Ugo, v. Cristoforo Colombo 32.
Monferrino dott. cav. Serafino, p. Vittorio Eman. I, 24.
Palazzolo Giovanni, v. Nizza 52.
Perone dott. Ant., v. Nizza 52.
Perosino Giuseppe, str. Cavoretto 80, *recapito* farmacia Centrale.
Perroncito prof. comm. Edoardo, c. Valentino 40.
Pollovio cav. Giuseppe, v. Vignale 3.
Rosso prof. Gius., c. Vitt. Em. II, 116.
Sacco cav. Provido, *veterinario provinciale*, v. Magenta 59.

SALVINI dott. P.
MEDICO-CHIRURGO-VETERINARIO
SPECIALISTA MALATTIE DEI **CANI**
Ambulatorio tutti i giorni dalle 13 alle 17
— Via S. Quintino, 36 p. terr. - Telef. 43-94 —

Cav. Dott. GIUSEPPE SOLARO
— MEDICO CHIRURGO VETERINARIO —
Specialista malattie dei **Cani**
Direttore della Clinica Moderna speciale per Cani di TORINO e del Policlinico Canino di GENOVA — Giudice unico di Esposizioni Canine Nazionali ed Internazionali — Giudice ufficiale dell'Österreichischer Club für Luxushunde di VIENNA.
Consulti in casa dalle 13,30 alle 15.
TORINO - **Via Saluzzo, 17** - TORINO

Magnetismo (*Gabinetti di*)

Cordey prof. Luigi, v. Lagrange 37.
Filippa ved. Leopolda, v. S. Tommaso 21.
Istituto scientifico-magnetico, Berio prof. Gustavo, *direttore*, v. della Zecca 10.
Nicola prof. M., v. Carlo Alberto 34.
Racca Leone, v. Garibaldi 2.

Cartomanzia e Chiromanzia.

Fagnola Lina, v. S. Tommaso 7.
Fossata Rina, v. S. Tommaso 9.
Manghi Ida, v. Garibaldi 2.
Nicola prof. M., v. Carlo Alberto 34.
Professoressa Angelica, c. Regina Margherita 142.

Prestigiatori.

Claretta C., Felix, v. S. Domenico 40.
Piovano Luigi, v. Bonafous 6.

GIORNALISMO

Via Carlo Alberto 22 - Agenzia Telegrafica Stefani - Via Carlo Alberto 22

4-81 — 4-81

Direttore: Finzi cav. avv. Aroldo, v. Ospedale 51 — 45-43.

Redattori e stenografi:

Léveilley Réné, v. Tarino 18, 1-66.
Ravetto Secondo, via Barbaroux 5.
Calò dott. Beniamino, v. Mazzini 2.
Cerrato Michele, v. Po 43.

Giornali Politici quotidiani

Gazzetta del Popolo (Anno 69°) e Gazzetta del Popolo della Sera (Anno 3°)

Società Editrice: Orsi Delfino, Bussa Giovanni e Martini Cesare.
Via Quattro Marzo 12, 39 e 6-62.

Collino avv. Giovanni.

Direttori

Collino avv. Giovanni, p. Carlo Felice 5.
Orsi conte prof. Delfino, v. Garibaldi 57.

Direttore amministrativo

Bussa avv. Giovanni, v. Conte Verde 7.

Redattore-Capo

Nardini-Saladini dott. Raffaello, v. Botero 18.

Redattori

Berta cav. avv. E. Augusto, v. Quattro Marzo 12.
Deabate avv. Giuseppe, v. S. Donato 4.
Abate-Daga cav. avv. Pietro, v. Montevecchio 3.
Lettel avv. Vitt., *giudiziario*, v. Alberto Nota 3.
Traversino cav. uff. Cesare, v. Princ. Tommaso 9.
Ferrettini avv. Ernesto, *artistico*, v. Balbis 1.
Barraja cav. avv. Edoardo, v. Misericordia 3.
Girotti cav. avv. Giovanni, v. Gioberti 58.
Orlandi Aldo, c. Re Umberto 27.
Sobrero avv. Mario, v. S. Giulia 63.
Carpani Silvio.
Cipolla Arnaldo, v. Susa 6.
Casalbore Renato, v. Carlo Alberto 45.
Francini dott. Anacleto.
Baretti avv. Carlo, v. Piffetti 36.
Squarzini geom. Nereo, *sportivo*, v. Piazzi 3.
Bechis dott. Michele, *id.*, v. Genova 21.
Belletti Antero, v. Bertola 68.
Folco avv. Valerio, v. Alpignano 2.

Orsi conte prof. Delfino.

Stenografi-dattilografi

Pennino Guglielmo, v. S. Agostino 1.
Cima prof. Giovanni Vincenzo.
Imoda Camillo, c. Re Umberto 13.
Beniamino cav. Carlo, v. Nizza 17.

La Stampa (Anno 50°)

Via Davide Bertolotti 3, 11-36, 25-40, 11-15, 3-14, 8-00, 65-01.

Frassati avv. prof. Alfredo
Senatore del Regno.

Direttore		Frassati comm. avv. prof. Alfredo, Senatore del Regno, c. Siccardi 55.
Vice-direttore		Banzatti cav. uff. avv. Vittorio, c. Siccardi 55.
Redattore		Roux avv. Oscar Lorenzo, v. S. Secondo 15.
Id.		Demaria cav. Cesare, c. Casale 12.
Id.		Cabiati prof. Attilio, v. Santorre Santarosa 21.
Id.		Cassone cav. Giuseppe, v. Bava 9.
Id.		Corvetto Giovanni E., v. Davide Bertolotti 3.
Id.		Pestelli dott. Gino, v. Vittorio Amedeo II, 3.
Id.		Bassi Mario, v. Davide Bertolotti 3.
Id.		Griffini Umberto, v. Davide Bertolotti 3.
Id.		Zanzi Emilio, v. Massena 24.
Id.		Michelotti Gigi, v. Belvedere 17.
Id.		Della Corte Andrea, v. Ponza 2.
Id.	*giudiziario*	Rosano cav. avv. Cini, v. Bellini 6.
Id.	*id.*	Rosina avv. Carlo, v. Saluzzo 45.
Id.	*sportivo*	Verona cav. uff. Gustavo, v. Vittorio Amedeo II, 9.
Id.	*stenografo*	Lattuada prof. Riccardo, v. Vincenzo Vela 32.
Id.	*id.*	Giordano Giovanni, v. Venti Settembre 87.
Id.	*id.*	Debenedetti Eugenio, v. Davide Bertolotti 3.
Id.	*id.*	Gennari Giselda, v. Carmine 4.
Critico d'arte		Thovez dott. Enrico, c. Siccardi 69.
Id.	*drammatico*	Lanza comm. prof. Domenico, v. Pastrengo 15.
Id.	*letterario*	Ambrosini dott. Luigi, v. Madama Cristina 9.
Id.	*musicale*	Ferrettini avv. Ernesto, v. Balbis 1.

Il Giornale (*Gazzetta di Torino*)

(*Anno* 56°)

Direzione ed amministrazione: Via Carlo Alberto 28, 4-38.

Minetto cav. Carlo

Direttore-proprietario		Minetto cav. Carlo, v. Luciano Manara, 6.
Redattore		Borio Carlo, v. Principe Amedeo 25.
Id.		Dolfi-Foà Emilio, v. Lagrange 41.
Id.		Frè Giovanni Carlo, v. della Rocca 4.
Id.		Grammatica Ennio, v. Campana 7.
Id.		Guaita avv. Gaetano, c. Stupinigi 32.
Id.		Malchiodi dott. Ercole, v. Villa della Regina 7.
Id.		Minetto avv. Ettore, v. Luciano Manara 6.
Id.		Minetto Roberto (*Robertson*) v. Volturno 6.
Id.		Negro Piero, v. S. Anselmo 6.
Id.		Torri contessa Giuseppina, v. dei Mille 31.
Id.		Piana Giovanni, v. Ospedale 12.
Id.	*letterario*	Ruella avv. Francesco (Moncalieri).
Reporter		Vogliotti geom. Eugenio, v. Princ. Tommaso 39.
Critico musicale		Thermignon maestro Mario, v. Santa Chiara 8.
Stenografo-redattore		Beniamino cav. Carlo, v. Nizza 17.
Stenografa		Bernardi Ugolina, v. Agostino Lauro 28.

Il Momento (Anno 14°)

Via Parini 14, 16-41.

Direttore		Mattei Gentili avv. Paolo (via del Bufalo, Roma).
Redattore		Berta rev. teol. Antonio, c. Vittorio Eman. II, 19 (oltre Po).
Id.		Corio cav. Onorio, v. Pastrengo 13.
Id.		Grand Jean prof. Francesco, corso Moncalieri 192.
Id.		Rossi Fulvio, v. Gioberti 38.
Id.		Torriani avv. Carlo, v. Manzoni 2.
Id.		Gribaudi cav. prof. Piero, v. Andrea Doria 13.
Id.		Chiesa Luigi, v. Belvedere 17.
Id.		Cantono rev. Alessandro, strada Superga 114.
Id.		Olivieri di Vernier conte dott. Carlo, v. dei Mille 18.
Redattore		Leva Ubaldo, v. Parini 14.
Id.		Ragazzi Ubaldo Enea, corso Regina Margherita 84.
Id.	*giudiziario*	Cavalli avv. Luigi Attilio, v. Orfane 8.
Id.	*drammatico*	Fino avv. Saverio, via delle Scuole 11.
Id.	*musicale*	Brusa maestro Filippo, via Colli 14.
Id.	*artistico*	Vacca-Maggiolini avv. Edoardo, v. Marco Polo 22.
Id.	*stenografo*	Lucci Francesco, c. Orbassano 21.
Id.	*stenografo*	Carrè Eugenio, v. Quattro Marzo 4.
Id.	*commerciale*	Filippa Michele, v. Accademia Albertina 38.

Periodici.

IL GAZZETTINO Venerdì della Contessa — Mondano, artistico, letterario, sportivo, illustrato (fondato nel 1888), v. Bertola 6-8, p. terreno, telef. 17-89. — *Direttore:* Fenoglio d'Enrici barone Vincenzo. *Segretaria di redaz.* Castino Lina in Fenoglio d'Enrici. *Redattori:* Canton cav. uff. Paolo, Fasolo Oreste, Vinardi cav. avv. Alfredo, Cantalupo rag. Calisto, Arduin rag. Lodov., Martinengo avv. Oreste, Battù avv. Prospero, Müller prof. Rinaldo. *Amministratore:* Capra Ercole, v. S. Teresa 1.

L'Italia Reale-Corriere Nazionale (Anno 43°)

La "Riscossa„ per la Chiesa e per la Patria (Anno 27°)
Via Princ. Amedeo, 26 22-53 e 18-68
Direttore
Scala avv. Stefano, v. Principe Amedeo 26.

Il Commercio (Anno 18°)

Corriere degli Esercenti e dei Commercianti
Via Montebello, 19 22-67
Direttore
Borzoni Adolfo, via Montebello 19.

La Domenica dei Fanciulli

GIORNALE SETTIMANALE ILLUSTRATO

Anno XVII - Abbonamento annuo L. 6,50 - Un numero separato cent. 10

Direttrice: LUISA SCLAVERANO.

Si pubblica tutte le Domeniche in un fascicolo in-8 di pagine 16 con copertina.

Varietá di scritti e di forme letterarie - Copia e splendore di illustrazioni - Amenitá di giuochi e vantaggio di premi - Opportunitá di nozioni e di notizie - Aperto caldeggiamento dei grandi sentimenti nazionali di religione, di morale, di patriottismo - Spirito di civile, universale carità, onde tutto si abbraccia, salvo il male, e nulla si disprezza - Libertá di spirito, onde si accoglie il bene da qualunque parte esso ne venga, e si dá valore alle azioni, non secondo chi le fa, ma secondo le immutabili leggi del bene medesimo.

COLLABORATORI PRINCIPALI: Ida Alliaud — G. I. Arneudo — Emma Boghen-Conigliani — Giorgio Bolza — Rosalia Calleri — Giulia Cavallari-Cantalamessa — G. E. Chiorino *(Gech* — E. D. Colonna — Anna Errera — Nunzio Greco Crescenti — Rina Larice — Gemma Molino — Dina Monet — Mario Morais *(Mago Bum* — E. G. Mussino Giordani — Augusto Piccioni *(Momus)* — Emilia Picco — Giuseppe Rizzo — Edvige Salvi — Carlo Sordi — Maria Stella — Ida Tedeschi — Lidia Torretta — Elena Valori.

Direzione: LUISA SCLAVERANO
Via Principe Tommaso, 26
Amministrazione presso la
Ditta G. B. Paravia e C., Torino

Numeri di saggio **gratis** a semplice richiesta diretta alla
Libreria G. B. PARAVIA e Comp.
Medaglia d'Oro del Ministero di Agricoltura Industria e Commercio all'Esposizione Internazionale di Torino 1911 e decorata con due Medaglie d'Oro dei Benemeriti della Pubblica Istruzione.

NUMERO

SETTIMANALE UMORISTICO ILLUSTRATO

Esce ogni Domenica in 12-16 pagine. Costa 10 centesimi — Un anno L. 5.

Società Editrice: CAIMI, COLMO & C.

Direttori Gerenti:
EUGENIO COLMO (Golia) :: NINO G. CAIMI

DIREZIONE: Via Robilant, 3
Telefono 25-15

REDATTORI: Bravetta V. E. - Bisca - Boetto - Camerini - Carlin - Dudovich - Kienerk - Mazza - Nasica - Fiorini - Scarpelli - Sacchetti - Sto - Moroni, ecc.

LA DONNA

RIVISTA QUINDICINALE ILLUSTRATA

Esce il 5 ed il 20 di ogni mese, in fascicoli di 36-48 pagine. Pubblica quindicinalmente una rubrica con figurini di Mode originali. Un numero cent. 50. — Un anno L. 12

Direttore Proprietario
NINO G. CAIMI

AMMINISTRAZIONE: Via Robilant, 3
TELEFONO 25-15

REDAZIONE:
Donna Maria - Jeanette - Dott. C. Ein[illegible] - Milady - Golia - Mo E. Contessa, ecc.

Giornali umoristici e dialettali.

Birichin ('L). Settimanale. Dirett.: Viale Fernando, v. Pietro Giuria 14. Direzione e Amministraz.: c. Siccardi 5.

Fischietto (Il). Direzione e Amministrazione: v. Quattro Marzo 7.
Direttore:
Bona avv. Mario, v. Quattro Marzo 7.
Redattori:
Calleri cav. uff. Arturo, c. Oporto 13.
Aime cav. Federico, v. Juvara 18.
Dondona ing. prof. Pier Carlo, via Gaudenzio Ferrari 4.
Mussino Attilio, v. Tiziano 17.
Müller prof. Rinaldo, v. Cernaia 26.
Zanardi prof. Dante, c. Cairoli 22.

Pasquino. Settimanale. Propr: Labriola avv. Attilio; Direttore: Bertinetti Gio.; Amministratore: Zavattaro cav. L.

Giornali Scientifici.

Accademia di Medicina (Giornale della Reale), via Po 16.

Archivio di Antropologia Criminale, Psichiatria, Medicina legale e scienze affini. Bimestrale, v. Carlo Alberto 3. Edit. Bocca frat.

Archivio Glottologico Italiano. Direttore: prof. Goidanich P. G. di Bologna. Casa Editrice Ermanno Loescher, v. Vittorio Amedeo 18.

Archivio Italiano di Otologia, Rinologia e Laringologia, bimestrale. Dirett.: Gradenigo prof. comm. Gius., v. Principe Amedeo 12. Ammin., c. Regina Margherita 8.

Archivio per le Scienze mediche. Direttori: Morpurgo prof. B. e Fusari professore R. Redazione e Amministrazione: c. Raffaello 30.

Archivio Scientifico di Medicina Veterinaria. Dirett.: Mazzini dott. prof. Giovanni, v. Nizza 52.

Bollettino di Bibliografia e Storia delle Scienze matematiche. Dirett.: G. Loria. Edit. Rosenberg e Sellier, v. Maria Vittoria 18.

Bollettino di Filologia classica. Direttore: Valmaggi prof. cav. L. di Torino. Casa Editrice Ermanno Loescher, v. Vittorio Amedeo II, 18.

Bollettino Notarile. Bimensile. Dirett.: Ferraris cav. avv. Gio., Tip. v. del Carmine 29.

Bollettino Storico Bibliografico Subalpino. Direz.: v. Ponza 4.

Bollettino Veterinario Italiano. Mensile. Dirett.: Gambarotta cav. dott. prof. Gio. v. Bezzecca 9.

C'è morte? Bimestrale di scienze occulte. Dirett.: Berio prof. Gustavo; Redattore: Gennero Carlo; Amministrazione: via della Zecca 10.

Chimica nell'industria (La) Direttore ed Edit.: Giacomo Lavagnolo, v. Gioberti 14.

Cinematografia Italiana ed estera. Quindicinale. Direttore-propr.-responsabile: prof. Gualtiero I. Fabbri, v. Cumiana 31 e v. Ospedale 4 *bis*.

Codice penale (Il) illustrato (Primo supplemento alla *Rivista Penale*). Bimestrale. Dirett.: Sen. Luigi Lucchini (Roma). Edit.: Unione Tipografico-Editrice Torinese, c. Raffaello 28.

Codice di procedura penale (Il) illustrato (Secondo supplemento alla *Rivista Penale*). Bimestrale. Dirett: Sen. Luigi Lucchini (Roma). Edit.: Unione Tipografico-Editrice Torinese, c. Raffaello 28.

Compte-Rendu de la Clinique Obstétricale et Gynécologique de l'Université Royale de Turin, Publié par le prof. chev. G. Vicarelli, directeur, p. Cavour 14.

Didaskalejon (Studi filologici di letteratura cristiana antica). Trimestrale. Direttore: Ubaldi prof. Paolo. Direzione: v. Cottolengo 32. Amministr.: c. Regina Margherita 174.

Diritto Commerciale (Il). Mensile. Direttori: Cogliolo prof. Pietro (Genova) e Supino prof. David (Pisa). Editore: Unione Tip.-Editrice Torinese, Corso Raffaello 28.

Economia (L') rurale, le Arti ed il Commercio e Repertorio d'agricoltura riuniti. Direz. ed Amministraz.: v. S. Dalmazzo 16. Tip. v. Rossini 12.

Elettricità popolare. Direttore Editore: Giacomo Lavagnolo, via Gioberti 14.

Giornale di Medicina Veterinaria. Settimanale. Dir.: Mazzini dott. prof. Gio., v. Nizza 52.

Giornale dell'Ospedale Maria Vittoria redatto dal Personale Sanitario. Direzione e Amministr.: via Cibrario 72.

Giornale di Farmacia, di Chimica e Scienze affini. Dirett.: Martinotti Eugenio. Amministraz.: v. Maria Vitt. 23.

Giornale Storico della Letteratura Italiana. Direttore: Gorra prof. Egidio di Torino. Casa ed.: Ermanno Loescher. Via Vittorio Amedeo II, 18.

Giurisprudenza Italiana Ogni venti giorni. Direttori: Gabba prof. sen. C. F. (Pisa) e Mortara prof. sen. Lodovico (Roma). Edit.: Unione Tipogr.-Editrice Torinese, Corso Raffaello 28.

Giurisprudenza Torinese (La). Dirett.: Braccio avv. Severino. Ammin.: Tip. v. Le Chiuse 1.

Il Diritto Veterinario. Mensile. Direzione: Mazzini dott. prof. Gio., v. Nizza 52.

Il Giudice Conciliatore. Quindicinale. Direttore: avv. Majetti R. (Roma). Edit.: Unione Tip.-Editrice Torinese, corso Raffaello 28.

Il Giure Penale. Archivio di diritto industriale in rapporto al diritto penale. Direttore: avv. Abramo Levi, v. Barbaroux 1.

Il Nuovo Ercolani (Rivista di medicina veterinaria). Tre volte il mese. Direttore: prof. P. Ghisleni; Redazione ed Ammin.: v. Nizza 52.

Il tempo che farà. Mensile. Direttore: L. Chionio, v. Buniva 3, Tip. c. S. Maurizio 65.

Il Vessillo Israelitico. Bimensile. Direz. e Amministr. presso il rabbino Servi dott. Ferruccio, v. Franc. Lanfranchi 22.

La Fisicoterapia pratica. Mensile. Direttori: dott. Zumaglini e Bravetta, c. Siccardi 18, Tip. v. S. Dalmazzo 20.

La Giurisprudenza Sanitaria. Mensile. Dirett.: Manzini comm. prof. Vincenzo, Oliaro dott. cav. Guglielmo, Gasparini avv. Giuseppe, v. Cernaia 34.

Lex. Ogni 20 giorni. Direttori: Gabba prof. senat. C. F. (Pisa) e Mortara prof. senat. Lodovico (Roma). Editore: Unione Tip.-Editrice Torinese, corso Raffaello 28.

Meccanica (La). Dirett. ed Edit.: Giacomo Lavagnolo, v. Gioberti 14.

Minerva Agraria. Quindicinale. Direttore: Venino prof. Pietro (Milano). Editore: Unione Tip.-Editrice Torinese, c. Raffaello 28.

Minerva Medica. Quindicinale. Direttori: Proff. Pietro Sisto e Ottorino Uffreduzzi. Edit.: Unione Tipogr. Editrice Torinese, c. Raffaello 28.

Operaio Meccanico (L'). Direttore ed Editore: Giac. Lavagnolo v. Gioberti 14.

Provvedimenti legislativi e disposizioni ufficiali emanate per misura di guerra. Mensile. Edit.: Unione Tipografico-Editrice Torinese, c. Raffaello 28.

Riforma Sociale. Mensile, con supplemento: *Annuario Italia Economica*. Prof. Luigi Einaudi direttore. Direz.: p. Statuto 16. Tip. v. Nizza 149.

Rivista Amministrativa del Regno. Dirett.: Aliberti comm. avv. Paolo, v. Assarotti 9.

Rivista di Filologia e d'Istruzione classica. Direttore: Stampini comm. prof. Ettore di Torino. Casa editr.: Ermanno Loescher, v. Vitt. Amedeo II, 18.

Rivista omiopatica e l'Omiopatia in Italia. Bimestrale. Direttori: Bonino dottor comm. Gius. e Perabò dott. nob. Enrico; Direz.: v. Venti Settembre 8.

Rivista Penale di Dottrina, Legislazione e Giurisprudenza. Mensile. Dirett.: Lucchini sen. Luigi (Roma). Edit.: Unione Tip.-Editrice Torinese, c. Raffaello 28.

Rivista Storica Italiana. Dirett.: Rinaudo avv. prof. grand'uff. Costanzo, via Brofferio 3. Tip. v. Giulio 20.

Studi senesi nel Circolo giuridico della R. Università, diretta da Rossi Pietro e Leporini Gius. Edit. Bocca frat., via Carlo Alberto 3.

Giornali di Letteratura Arte e Sport.

Artista Moderno (L'). Dirett.: Prof. Carlucci R. Tip. v. Nizza 147-149.

Conferenze e prolusioni. Quindicinale. Direttori: Guastalla Claudio e Sodini Angelo (Roma). Editore: Unione Tipografico-Editrice Torin., c. Raffaello 28.

ANNO XVII

La Domenica dei Fanciulli

Giornale settimanale illustrato a colori

Direttrice: Luisa Sclaverano. *Editori:* G.B. Paravia e C.

Un anno: L. 6,50 - Num. sep.: Cent. 10

Presso le Librerie G. B. PARAVIA e C.

Flora Letteraria (La) e Corriere degli scolari. Dirett.: Silvestri, ✉, prof. G.A., v. Gasometro 10. Tipogr. corso San Maurizio 65.

Giornale delle Donne. Bimensile. Direttore: A. Vespucci, v. Po 1.

Gli Spettacoli. (Edizione piemontese) Settiman. Dirett.: Grammatica Ennio, v. Campana 7.

Il Calcio. Bollettino ufficiale della Federazione italiana Giuoco del calcio. Bimensile. Redattore compilatore: Talice Paolo. Redazione e Ammin.: galleria Subalpina.

Il canto nelle scuole e negli Istituti infantili. Pubblicaz. a serie. Direttore: Gambetta prof. A., corso Beccaria 2.

Il Maggese cinematografico. Quindicinale. Direttore: Woller Buzzi Mario. Redaz. e ammin.: v. delle Rosine 12.

Il Prisma. Enciclopedia internazionale periodica illustrata della vita economica e dell'azione sociale. Dirett.: Rinaudo avv. Paolo Cesare, c. Vittorio Emanuele II, 84.

Il Risorgimento Italiano. Trimestrale. Edit. Bocca frat., v. Carlo Alberto 3.

Il Teatro Contemporaneo. Dirett.: Gallina Gio.. Direz. e ammin.: v. Rossini 32.

Il Vaglio. Settimanale, v. Magenta 9.

Italia. Rivista mensile. Dirett.: Vinardi avv. cav. Alfredo, v. Papacino 8. Amministrazione: v. Deposito 3.

La Corte di Salomone. Enimmistico mensile. Dir.: Sambrotto G. M., v. Ormea 1.

La Fotografia artistica (*Rivista internazionale*). Mensile, illustrata. Direttore e propr.: Cominetti cav. uff. Annibale, v. Accad. Albert. 1.

L'Ardire. Quindicinale diretto da Luigi di S. Stefano e Federico Radicati di Primeglio. Redaz. e Ammin.: v. Ricasoli 21.

L'Attualità. Mensile. Propriet.: Labriola avv. Attilio; Dirett. artistico: Labriola Manlio; Dirett. letterario: Michelotti Luigi. Direz. e Ammin.: v. Cavour 7.

La Vita Cinematografica. Settimanale. Dirett.: Cavallaro A. A. Direzione e Ammin.: Galleria Nazionale, scala *D*. Tip. c. S. Maurizio 65.

Le Moderne Scritture (*Stenografia e Dattilografia*). Bimestr. Organo della *S.I.S.T.*, p. Castello 25.

Letture amene ed educative. Bimestrale. Direzione ed ammin.: Libr. Editr. Internaz. della *S. A. I. D. Buona Stampa*, c. Regina Margherita 174.

Letture Cattoliche. Mensile. Direzione e ammin.: Libreria Editr. Intern. della *S. A. I. D. Buona Stampa*, c. Regina Margherita 174.

L'Illustrazione dei piccoli. Settimanale. Ammin.: v. Goito 2.

Lo Spettacolo. (Edizione piemontese). Settimanale. Direttore: Fanciullacci rag. Dino, v. Polonghera 7.

Minerva. (*Rivista delle riviste*). Quindicinale. Direttori: Caprino avv. G. e Garlanda E. (Roma). Edit.: Unione Tipograf.-Editr. Torinese, c. Raffaello 28.

Per l'Arte. Rivista bimestrale d'arte decorativa. Editori: C. Crudo e C., v. San Francesco da Paola 11.

" Photos ". Mensile. Dirett. e amministratore: Migliardi avv. R., v. Ettore De Sonnaz 4. Tip. v. S. Franc. da Paola 6.

Rivista Musicale Italiana. Trimestrale. Edit.: Bocca frat., v. Carlo Alb. 3.

Rivista mensile del Club Alpino Italiano. Redattore: Laeng Gualtiero. Direzione e Ammin. v. Monte di Pietà 28.

Santa Cecilia. Mensile di musica sacra. Dirett.: Capra cav. Marcello; Red. capo: Rostagno sac. G. I., Tip. v. Nizza 149.

Stampa Sportiva (La) (*Illustrazione della guerra*). Settimanale. Direttore: Verona cav. uff. Gustavo, Direz.: via Davide Bertolotti 3. Tip. v. Nizza 149.

Torino e il Piemonte. Mensile. Organo ufficiale della *Pro Torino*. Direttore: Barbavara di Gravellona conte G. C.; Redat. capo respons.: Bianchetti avv. Guido; Direz.: Gall. Nazionale, scala *B*.

Venerdì della Contessa (Il), *leggasi a pagina* 1089.

Vessillo di S. Cecilia (Il). Bimestrale. Redaz. e Ammin.: v. S. Chiara 9.

Giornali Didattici e Pedagogici.

La Scuola Nuova. Settimanale didattico. Direzione: v. Cavour 11.

La Voce dei Maestri. Quindicinale. Direttore: Maffi Fabio; Amministr.: Garaccioni C. Pilade, v. Livorno 14. Direzione: v. Maria Vittoria 25. Tip. via S. Agostino 7.

L'EDUCAZIONE DEI BAMBINI

Rivista per gli Istituti di Educazione e per le Madri

DIREZIONE TECNICA:

Margherita Armani e Tarquinio Armani

Un anno: L. 5 - Semestre: L. 3

= Num. separato: Cent. 10 =

All'Estero: Anno L. 7 - Semestre: L. 3,60

Un numero separato: Cent. 20

Presso le Librerie G. B. PARAVIA e C.

Pro Pueritia. Bimestrale. Direz.: Società *Pro Pueritia*, c. Massimo d'Azeglio 25.

Rivista di pedagogia correttiva. Direttori: Carrara prof. Mario e Tovo professore Camillo, v. Arcivescovado 3.

Salviamo i fanciulli! Bimestrale. Direttrice: Giraud Angiolina, v. Bardassano 21. Tip: v. Amedeo Peyron 2.

Scuola Pratica (La). Direttore: Silvestri cav. professor G. A., v. Gasometro 10. Tip. c. S. Maurizio 65.

Staffetta (La) Scolastica. Un anno L. 6 - Semestre L. 4 - Estero L. 9. (Si incarica della preparazione agli uffici di direttore didattico, vice-ispettore e ispettore scolastico, nonchè delle indicazioni relative a concorsi per esami nei grandi Comuni) Dirett.: Miraglia cav. prof. Matteo, v. S. Massimo 38.

Vita Magistrale. Direttore: Brizio professore cav. Gio. Batt., v. Zecca 10.

Unione dei Maestri elementari d'Italia. Dirett.: Silvestri prof. cav. G. A., v. Gasometro 10. Tip. c. S. Maurizio 65.

Giornali Tecnici, Industriali, Agricoli e Finanziari.

Archivio di Chimica Scientifica e Industriale (Supplemento all'*Enciclopedia di chimica*). Mensile. Dirett.: Guareschi prof. I., Edit.: Unione Tipogr.-Editr. Torinese, c. Raffaello 28.

Archivio Tipografico. Direz.: corso Palermo 3.

Architettura italiana (L'). Mensile. Direttore: Lavini G.; Edit.: Crudo C. e C., v. S. Franc. da Paola 11.

Atti della Società degli ingegneri e degli architetti in Torino. gall. Nazionale, scala *A*.

Bollettino delle assicurazioni. Quindicinale. Dirett. propr.: Poncini cav. avv. Celso. Direz. e amministr.: v. Volta 5.

Bollettino della Camera di Commercio ed Industria di Torino e del R. Museo Commerciale. Direz.: v. Ospedale 28.

Bollettino della Federazione cinematografica. Quindicinale. Dirett.: Manzini Amerigo; Ammin. e Direz.: v. Riberi 6.

Bollettino Generale Finanziario. v. San Franc. da Paola 13. Dir.: Mich. Filippa.

Bollettino dell'Ordine dei Medici della Provincia di Torino. Dirett.: Oliaro dott. Guglielmo; Redatt. capo: Bono dott. Valdimiro, v. dei Mille 16.

Cronaca Agricola. Bimensile. Direttore: Abate-Daga avv. cav. Pietro, e Lissone comm. Sebast., via Quattro Marzo 12.

Il Cemento - I Materiali da Costruzione. Riviste tecniche illustrate. Direttore: Morbelli dott. cav. Gio., c. Vinzaglio 62.

Il Lavoratore del Libro. Quindicinale. Organo ufficiale della *Federazione fra i Lavoratori del Libro*. Direz. e amministrazione: c. Siccardi 12.

Il Valentino, Rivista tecnica. Mensile. Redatt. capo: Massobrio Giuseppe; Redazione e ammin.: v. Goito 11.

Itinerari ed Orari Ufficiali dei servizi marittimi sovvenzionati e della Navigazione di Stato, Mensile (50 cent.). Edit.: Frat. Pozzo, v. Amer. Vespucci 41.

L'Arte Edilizia. Mensile. Direz. e ammin.: p. Palazzo di Città 6.

La Conceria e la Calzoleria Meccanica. Settimanale. Direzione: v. Ospedale 26.

La Lega Industriale organo della Federaz. industriale Piemontese. Mensile. Direzione ed amministrazione, v. Monte di Pietà 26; Dirett.: Olivetti avv. cav. Gino; Redattore capo: Codogni avv. Ugo

La Posta - Il Telegrafo - Il Telefono. Giornale uffic. dei Ricevitori supplenti e agenti rurali. Bimensile. Dirett. Reggio cav. uff. Aless. Direz. c. Francia 15*bis*.

La Solidarietà. Organo delle Associazioni italiane fra pensionati e pensionandi ferroviari. Direz.: c. Valentino 11.

La Stampa commerciale italiana. Settim. Dirett.: Menta Mario; Direz. e ammin.: v. S. Secondo 24. Tip. v. S. Agostino 7.

L'Esercente. Corriere settimanale dell'industria e del commercio Piemontese-Ligure. Dirett.: Damiasso Natale. Direz. e amministr.: v. Carlo Alberto 17.

L'Indicatore Generale. Bollettino degli alloggi. Direzione e Ammin.: v. Maria Vittoria 25. Dirett.: Casalegno Paolo.

L'Indicatore Generale delle Strade Ferrate del Regno d'Italia e Stati limitrofi, delle Tranvie, Automobili, Navigazione e Poste alpine, (cent 60). Mensile. Proprietari-Editori: Fratelli Pozzo, v. Amerigo Vespucci 41.

L'Indicatore Generale delle Strade ferrate nell'Alta Italia delle Tranvie, Automobili e Navigazione sui laghi, (cent. 30). Mensile. Propriet.-Editori: Fratelli Pozzo, v. Amerigo Vespucci 41.

L'Indicatore Generale delle Strade ferrate nell'Italia Centrale e Meridionale delle Tranvie, Automobili e Navigazione. (cent. 20). Mensile. Propriet.-Editori Frat. Pozzo, v. Amerigo Vespucci 41.

L'Industria Chimica, Mineraria e metallurgica, Redazione ed Amministrazione Galleria Nazion., scala *A*, presso l'Associazione chimica industriale.

Memorie di Architettura pratica. Dirett.: Ceresa ing. cav. uff. C. Angelo, Edit.: Libreria Intern. C. Clausen, v. Po 11.

Mercurio. Quindicinale. Condirett.: Mellusi cav. avv. prof. Vincenzo e Bindi di Montelaterone Armando Alfredo. Direz. e ammin.: v. Princ. Amedeo 20.

Mode Italo-Franco-Anglo-Americane (Le). Editore: prof. Raffignone Vitt., v. Po 2. Tip.-Lit. v. Amerigo Vespucci.

Monitore (Il) del proprietario. Commissione di Redazione: Compans di Brichanteau march. Carlo, Deputato al Parlam.; Alloati avv. cav. uff. Enrico; Olivetti avv. cav. Gino; Racca avv. Marcellino. Direzione: v. Carlo Alberto 40.

Monitore Industriale. Mensile. Direttore: Delmastro Guido, v. Bagetti 5. Tipografia. v. Amedeo Peyron 2.

Orario Generale delle Ferrovie, delle Tranvie, della Navigazione, dei Servizi automobilistici e dei Servizi postali alpini. **Ufficiale** per la parte riguardante le linee ferroviarie e marittime esercitate dallo Stato. Mensile. (L. 1). Edit.: Frat. Pozzo, v. Amer. Vespucci 41.

Piemonte Grafico. Rivista mensile d'arte tipografica e annesse e di questioni professionali. Dirett. Gianolio Luigi. *Amministrazione*: v. Barbaroux 38.

Strade Le). Direzione: Tedeschi ing. M., v. Filangeri 4. Ammin.: Tip. Eredi Botta, v. Carmine 29.

Giornali religiosi.

Alba (L'). Mensile. Direz.: Sig.na Elisa Meynier, Abbadia Alpina. Amministrazione, c. Sommeiller 9*bis*.

Annali dei Sacerdoti Adoratori e della Lega Sacerdotale per la Comunione frequente. Direttore: Sacerd. Poletti Carlo M., vicolo S. Maria 3.

Bollettino della Parrocchia - Santuario della Madonna degli Angeli, mensile. Direz. e Ammin.: via Carlo Alberto (Parrocchia Madonna degli Angeli).

Bollettino del Terz'Ordine Francescano Mensile. Direz. e Ammin.: Convento S. Bernardino, Borgo S. Paolo.

Bollettino Salesiano. Organo ufficiale dei cooperatori del Ven. D. Bosco. Mensile. Si pubblica in nove lingue. Direzione: Oratorio Salesiano, v. Cottolengo 32.

Bollettino dell'Opera di N. Signora della Salute. Mensile. Direz: Borgo Vittoria, Chiesa di Nostra Signora della Salute, v. Vibò 26.

Bollettino Eucaristico. Direttore: Balma Agostino. Revisore: Vallaro padre Vincenzo, curato di S. Tommaso. Direzione presso la suddetta parrocchia.

Bollettino della Pia Opera dei fanciulli africani. Dirett.: Grossi can. G., via Milano 3.

Buona Settimana (La). Settimanale. Direttore: Bracco can. teol. avv. Ermando; *Ammin.*: v. Garibaldi 18 (Libreria Sacro Cuore).

Consolata (La). Mensile. Direz.: presso la Sacrestia del Santuario.

Cuore (Il) di Maria. Direz.: v. S. Donato 31.

Emanuele (L'). Mensile. Dirett.: Sacerdote Poletti Carlo M. Direzione: vicolo Santa Maria 3.

Il Foglio dei Giovani. Bimensile. Organo del Consiglio regionale piemontese della Gioventù Cattolica Italiana. Direttore: Torriani avv. Carlo. Direz.: v. Roma 20.

Le Lien. Quindicinale. Redatt.: Prochet Alberto, v. Pio Quinto 15.

Mater boni consilii. Mensile. Direttore: Berta teol. Antonio. Direz. e amministraz.: v. Curtatone 17.

Nazareno (Il). Mensile. Direttore: P. Giuseppe Giacobbe, v. Palmieri 33.

Per la Gioventù, foglietti settimanali di propaganda. Direz. e Amministr.: Libreria Editrice Intern. della *S. A. I. D. Buona Stampa*, c. Reg. Margherita 176.

Regina dei Martiri. Bimestrale. Direzione: Santuario dell'Addolorata, corso Moncalieri 227.

Rose e Gigli. Mensile. Direz.: Bianchi P. Rosario. Chiesa S. Domenico.

Stella di S. Domenico (La) Direzione: Bianchi P. Rosario, Chiesa S. Domenico.

Vessillo di Santa Cecilia. Trimestrale. Redazione e Ammin.: v. S. Chiara 9.

Giornali sociali.

Bollettino della Lega per la moralità pubblica (mensile). Direz.: v. Lagrange 3.

Bollettino bimestrale della Società Reale per l'educaz. ed istruz. dei minorenni discoli dell'antico Regno Sardo. Direzione e Amministr.: v. Arcivescovado 3. Direttori: Carrara prof. dott. Mario e Tovo prof. Camillo.

Corriere Universitario. Quindicinale dell'Associazione Torinese Universitaria. Direttore: Anfossi Mario Domenico. Direzione e Amministraz.: via Ospedale 24.

Eco (L') dei Tabaccai d'Italia. Dirett.: Luigi Grandolini, v. Ugo Foscolo 30.

Il Grido del Popolo. Settimanale. Comitato di Redazione, Direz. e ammin.: c. Siccardi 12.

Il Pensiero Socialista. Settimanale del Partito Socialista riformista. Direttore Repaci avv. F. - Redaz. v. Rossini 12. Amministr. via Carlo Alberto 17.

Italica Gens. Bollettino trimestrale della Federazione per l'assistenza degli emigranti transoceanici. Dirett.: Venerosi-Pesciolini dott. Ranieri. Direzione: via Accademia delle Scienze 4.

La Patria. Settimanale politico illustrato. Dirett.: Girola-Tulin nob. Riego. Direzione e ammin.: v. Scuole 11,

L'Italia amministrativa e sociale. Mensile. Direttore: Caressa Ferruccio, via Andrea Doria 2.

La Riscossa dei Subalterni. Bollettino della Federazione Nazionale fra impiegati subalterni dello Stato. Sede: via Rossini 1.

Lavoratrice (La). Direzione: via Assarotti 14.

Voce dell'Operaio (La). Settimanale. Direzione: v. Arcivescovado 12.

Giornali diversi.

Benemerenza, Dirett.: Mina cav. Mario Luigi; Ammin.: Pesci Franco, corso Francia 165. Tip. v. Ospedale 3.

Bollettino Annunzi legali R. Prefettura. Amministr.: Carnino rag. G. B.

Bollettino delle Opere Pie e dei Comuni. Quindicinale. Dirett.: Mazzoccolo avvocato Enrico (Roma). Edit.: Unione Tipografica-Editrice Torinese, c. Raffaello 28.

Cronaca dei Tribunali. Dirett.: Brusasco avv. Arturo, via Garibaldi 31. Redatt. e Ammin.: Sacerdote Giacomo, corso Siccardi 5.

Il Mondo Animale. Direttrice-proprietaria: Riccabone Maria, v. della Rocca 37.

La Donna. Quindicinale. Dirett.: Caimi Nino G. Direz. e ammin.: v. Robilant 3.

Oltre Po. Mensile. Dirett.: Ragazzi Rinaldo Achille, v. Villa della Regina 1.

Torino Nuova, Settimanale. Amministratore: Giaccone Carlo. Direzione e amministr.: v. Cesana 74.

Associazione della Stampa Subalpina (*)

Inscritta alla *Federazione fra le Associazioni Giornalistiche Italiane* ed al *Bureau Central des Associations de Presse*.

Via Po 2, ☎ 28-19.

Consiglio Direttivo

Pestelli dott. Gino, *Consigliere delegato*, v. Vittorio Amedeo II, 9.
Ragazzi Ubaldo Enea, *Segretario*, corso Regina Margherita 84.
Maccari avv. Luigi, *Vice-segretario*, via Garibaldi 31.
Casalini Luciano, *Economo-cassiere*, via dei Mille 33.
Bevilacqua cav. Arm., v. Morosini 10*bis*.
Cazzola avv. Ernesto, v. Consolata 5.
Colmo Eugenio, v. Cosseria 1.
Corio cav. Onorio, v. Pastrengo 13.
Mazzini cav. dott. prof. Giovanni, via Bologna ang. v. Paganini.
Moggi cav. Ercole, v. Vincenzo Vela 32.
Mondini avv. Luigi, v. Montevecchio 25.

Collegio dei Probiviri

Bona avv. Mario, *Segretario*, v. Quattro Marzo 7.
Aliberti comm. avv. Paolo, v. Assarotti 9.
Brusasco avv. Arturo, v. Garibaldi 31.
Montiglio cav. avv. Erminio, c. Vittorio Eman. II, 37.
Roux avv. Oscar, v. S. Secondo 15.
Silvestri cav. prof. G. A., v. Gasometro 10.
Torriani avv. Carlo, v. Manzoni 2.

Revisori dei conti

Palazzo rag. Francesco, c. Vinzaglio 66.
Rosina avv. Carlo, v. Saluzzo 45.
Talice Paolo, v. Goito 2.

Bibliotecario

Cauda cav. uff. Gius., v. della Rocca 4.

Collegio probivirale della Convenzione fra giornalisti, editori e proprietari di giornali quotidiani

(Roma, 17 dicembre 1911).

Sede, presso l'*Associazione della Stampa Subalpina* via Po. 2, ☎ 28-19.

Presidente

Lavini comm. avv. Gius., v. Ospedale 39.

Segretario

Camerano cav. uff. avv. Carlo, v. Mercanti 16.

Membri

Gobbi cav. rag. Gerardo, via Perrone 5.
Montiglio cav. avv. Erminio, c. Vittorio Emanuele II, 37.
Roux avv. Oscar Lorenzo, v. S. Secondo 15.

Unione Giornalisti-Corrispondenti

Sindacato di Torino.

Sala della Stampa, palazzo delle Poste, ☎ 51-39.

Consiglio Direttivo

Moggi cav. Ercole, *Presidente*, v. Vincenzo Vela 32.
Forno Sever., *Vice-pres.*, v. S. Secondo 94.
Bevilacqua cav. Armando, *Segret.-cassiere*, v. Morosini 10*bis*.
Monticelli avv. Carlo, v. Lagrange 21.
Traversino cav. uff. Cesare, v. Principe Tommaso 9.

Collegio dei Probiviri e Revisori

Montiglio cav. avv. Erminio, *Segretario*, c. Vittorio Emanuele II, 37.
Benelli cav. uff. avv. Giulio, viale Stupinigi 641.
Datta avv. Gius., v. delle Scuole 11.
Gaja Guido, v. Roma 15.
Picolli nob. cav. Federico, v. Gioberti 78.

(*) Alla compilazione di questa parte della rubrica *Giornalismo* e delle seguenti, cioè da pag. 1096 a 1099, attesero gentilmente l'*Associazione della Stampa Subalpina*, l'*Unione Giornalisti Corrispondenti-Sindacato di Torino* e l'*Associazione Stampa Sportiva Italiana*, Istituti che hanno speciale competenza in materia ed ai quali rivolgiamo sentitissimi ringraziamenti.

Associazione Stampa Sportiva Italiana

Inscritta alla *Federazione fra le Associazioni Giornalistiche Italiane*.
Segreteria: presso *La Stampa Sportiva*, via Davide Bertolotti, 3.

Consiglio Direttivo

Presidente

Verona cav. uff. Gustavo, via Vittorio Amedeo II, 9.

Vice-presidente

Corradini avv. Corradino, via Luciano Manara 7.

Segretario

Varetto Giuseppe, v. Boucheron 5.

Cassiere

Bechis dott. Michele, v. Genova 21.

Consiglieri

Perrone Raffaele, v. Crist. Colombo 33.
Talice Paolo (*ff. di segr.*), v. Goito 2.
Morgagni Tullio, corso Porta Nuova 19 (Milano).
Fanti Cesare, c. Porta Nuova 19 (Milano).
Tonetti cav. Felice, *Giornale d'Italia*, palazzo Sciarra (Roma).
Papi avv. Ettore, v. P. Cossa 3 (Roma).

Collegio dei Probiviri

Rocca Attilio, v. Madama Cristina 37.
Scarioni Franco, corso Porta Nuova 19 (Milano).
Carbone Attilio, Sindacato Corrispondenti (Genova).
Laeng Gualtiero, v. Monte di Pietà 28.
Squarzini Nereo, v. Piazzi 6.

Revisori dei Conti

Negro Piero, v. S. Anselmo 6.
Cocchi Alfredo, c. Vittorio Eman. II, 70.
Minetto Roberto, v. Luciano Manara 6.

Corrispondenti ordinari di Giornali italiani politici *quotidiani*.

NB. I segnati in carattere nero appartengono all'Associazione della Stampa Subalpina.

Agenzia, v. Venti Settembre 54	**Corriere della Sera**	*Milano.*
Belotti prof. dott. Enrico, p. Pal. di Città 5	**Corriere Subalpino**	*Cuneo.*
Benelli cav. uff. avv. Giulio, v. Stupinigi 641	**Gazzetta Livornese**	*Livorno.*
Bevilacqua cav. Armando, via Morosini 10*bis*.	**Il Mattino**	*Napoli.*
	Il Corriere di Napoli	*Napoli.*
	La Nazione	*Firenze.*
Bianchi Giuseppe, c. Siccardi 12	**Avanti** (ediz. torinese)	*Milano.*
Coletti Giorgio, v. Belvedere 10	**Lo Stendardo**	*Cuneo.*
Corio cav. Onorio, v. Pastrengo 13	**Il Sole**	*Milano.*
Dardani Giuseppe, v. S. Chiara 60	**Gazzetta di Parma**	*Parma.*
Folco avv. Valerio, v. Alpignano 2	**L'Idea Nazionale**	*Roma.*
Forno Severino, v. S. Secondo 94	**Provincia Pavese**	*Pavia.*
	Ordine	*Ancona.*
Gaja Guido Felice, v. Roma 15	**Il Nuovo Giornale**	*Firenze.*
Gioda Mario, v. Buttigliera 3	**Il Popolo d'Italia**	*Milano.*
Girola-Tulin Riego, c. Vitt. Eman. II, 60	**La Perseveranza**	*Milano.*
Manzini Amerigo, c. Reg. Margherita 95	**Il Telegrafo**	*Livorno.*
Marazio avv. Giovanni, v. Mazzini 52	**Sentinella delle Alpi**	*Cuneo.*
Marchisio avv. Gio., v. Consolata 1	**L'Adriatico**	*Venezia.*
Michell avv. Franco, c. Francia 5	**La Sentinella Bresciana**	*Brescia.*
Monticelli avv. Carlo, v. Lagrange 21	**Gazzetta di Venezia**	*Venezia.*
	La Provincia di Padova	*Padova.*
	Il Secolo XIX	*Genova.*
Pierazzi nob. Maria Rina, c. Vitt. Em. II, 115	**Il Caffaro**	*Genova.*
Redazione del Giornale « *Il Momento* » via Parini 14	**Corriere d'Italia**	*Roma.*
	Italia	*Milano.*
	Avvenire d'Italia	*Bologna.*
	Messaggero Toscano	*Pisa.*
Sala Stampa: Palazzo Poste e Telegrafi	**Popolo Romano**	*Roma.*
	Tribuna	*Roma.*
Talice **Aldo**, v. Goito 2	**Il Veneto**	*Padova.*
Talice **Paolo**, v. Goito 2	**Il Secolo**	*Milano.*
Traversino cav. uff. Ces., v. Princ. Tomm. 9	**Giornale d'Italia**	*Roma.*
Viana Mario, c. Re Umberto 40	**Il Resto del Carlino**	*Bologna.*
Vinardi cav. avv. Alfredo, v. Papacino 8	**Il Giorno**	*Napoli.*
	Il Corriere delle Puglie	*Bari.*
	Il Giornale dell'Isola	*Catania.*

Corrispondenti ordinari di Giornali italiani politici *non quotidiani*, tecnici, illustrati, sport, umoristici e teatrali.

NB. I segnati in carattere nero appartengono all'Associazione della Stampa Subalpina.

Appiani comm. prof. rag. Gio., v. Cialdini 56	**Cronache Commerciali** . *Genova.*
Arneudo cav. uff. Gius. Isidoro, v. Cavour 41	**Il Risorgimento Grafico** . *Milano.*
Badalla avv. cav. Mario Sec., v. Botero 3.	**Riv. Teatrale Melodramm.** *Milano.*
Bagnasco Domenico, v. Bidone 25. . . .	**Gazzetta di Saluzzo** . . . *Saluzzo.*
Ballocca avv. Guido, c. Re Umberto 38 .	**Eco del Chisone** . . . . *Pinerolo.*
Baronio comm. avv. Piero, v. S. Secondo 26	**L'Ossola** . . . . . *Domodossola*
Barraja avv. cav. Edoardo, v. Misericordia 3	**L'Indipendente** . . . . . *Susa.*
Benelli cav. uff. avv. Giulio, v. Stupinigi 641	**Rivista Discipline correttive** (Ministero Interni) *Roma.*
Bovi prof. ing. Benvenuto, c. Oporto 21	**Rivista-tecnico-legale** per gl'Ingegneri . . . . . *Palermo.*
Casalini Luciano, v. dei Mille 33	**L'Avvisatore** della **Provincia** *Alessandria.*
Casella Carlo, v. Montebello 26. . . .	**Lo Spettacolo** . . . . . *Roma.*
Cottino avv. Valerio Adolfo, v. Seb. Valfrè 16.	**La Giurisprudenza Italiana** *Roma.*
Datta avv. Giuseppe, v. Scuole 11	**La Sentinella del Canavese** *Ivrea.*
De-Agostini avv. Mario, v. Scuole 9. . .	**I Teatri** . . . . . *Milano.*
Demagistris prof. Carlo Pio, v. Gio. Prati 3 .	**Annuario storia d'Italia.** *Roma.*
De-Silvestri Roberto, v. S. Giulia 15 . .	**Nuovo Sempione** . . . . *Arona.*
Fanciullacci rag. Dino, v. Polonghera 7 .	**Lo Spettacolo** . . . . . *Roma.*
Foa avv. Moise, p. Carlo Eman. II, 8 .	**Settimana Israelitica** . . *Firenze.* **Idea Sionista** . . . . . *Modena.*
Fornari Nino, v. Accad. Albertina 38. . .	**L'Illustrazione Italiana** . *Milano.*
Gandolla Gio., v. S. Domenico 39	**Il Corriere di Novara** . . *Novara.*
Germano dott. Annib., v. Garibaldi 18 . .	**Il Risveglio.** . . . . . *Biella.*
Grandi Terenzio, v. Saccarelli 24	**La Libertà** . . . . . *Ravenna.*
Longo Lorenzo, v. Villafranca 50	**XX Settembre.** . . . . . *Bra.*
Mazzini cav. dott. prof. Gio., v. Bologna ang. v. Paganini	**La Giovine Lomellina** . . *Mortara.* **L'avvenire sanitario.** . . *Milano.*
Mennyey avv. Gio., v. Carmine 4	**Gazzetta di Fossano.** . . *Fossano.*
Monticelli avv. Carlo, v. Lagrange 21 . .	**Gazzetta dei Teatri** . . . *Milano.*
Mussa Luisa, v. Gius. Pomba 8.	**Il Fossanese** . . . . . *Fossano.*
Neri cav. dott. Silvio Armando, via Duchessa Jolanda 38	**Rivista del Touring.** . . *Milano.* **Patria**, *Rivista Sottocomitato Nazionale V. C. A* . . *Milano.*
Oreglia di S. Stefano nob. Luigi, v. della Rocca 19	**Corriere di Benevagienna** *Benevagienna.*
Pellicciotti avv. Eugenio, v. Schina 8 .	**La Cassazione Unica** . . *Roma.* **Il Consigliere dei Comuni, delle Opere Pie e delle Provincie** . . . . . *Roma.*
Quirico rag. G. Angelo, v. Roma 20 . .	**La Sesia** . . . . . *Vercelli.*
Talice Paolo, v. Goito 2	**La Gazzetta dello Sport** . *Milano.*
Tili Gius., v. Mazzini 2	**Opera Comica** . . . . . *Milano.* **L'Argante** . . . . . *Roma.* **Il Caffè-Chantant** . . . . *Napoli.*
Vinardi cav. avv. Alfredo, v. Papacino 8 .	**Illustrazione Militare** . *Roma.*
Zuccaro prof. cav. F. E., v. Saluzzo 44 .	**Giornale della Lomellina** *Mortara.* **Gazzetta di Mondovì** . . *Mondovì.*

Scrittori e Pubblicisti

(non compresi negli elenchi precedenti).

Albertini gr. uff. Giacomo, v. Fabro 4.
Balsamo-Crivelli march. prof. Gustavo, via Valeggio 24.
Bernardi prof. cav. Carlo, v. Balbo 41.
Berutti-Stampini dott^a Sophia, corso Oporto 21.
Carrera avv. cav. Quint., c. Vittorio Eman. II, 96.
Castino Lina in Fenoglio d'Enrici, via Bertola 6.
Cauda cav. uff. Gius., v. della Rocca 4.
Chiara prof. Bernardo, v. Gropello 20.
Chiosso prof Lorenzo, v. S. Secondo 40.
Colonna E. D., v. Nizza 77.
Colonnelli Aldo Maria, v. Napione 9.
Corrado-Avetta Teresa, v. Cibrario 55.
Crispolti march. Filippo, p. Cavour 2.
Dadone Carlo, c. Re Umberto 33.
De-Amicis Ugo, v. dei Mille 7.
De Botazzi prof. Gius., v. Aporti 17.
Depanis avv. gr. uff. Gius., v. Cernaia 1.
Eula dott. avv. cav. Donato Costanzo, c. Regina Margherita 192.
Fasolo Oreste, v. Silvio Pellico 27.
Ferrero prof. Guglielmo, v. Legnano 26.
Foà prof. Arturo, v. Lagrange 41.
Gauthier Pansoia di Borio cont.^a Maria, v. Pastrengo 24.
Giraud avv. cav. Onorato, v. Gio. Prati 3.
Grammatica prof. Guiscardo, v. Campana 7.
Guglielminetti Amalia, c. Francia 1 *bis*.
Invernizio Quinterno Carolina (Govone).
Krauterkraft prof. J., v. Goito 2.
Macina-Gervasio Luisa, v. Urbano Rattazzi 5.
Norlenghi dott. Aroldo, v. Lamarmora 35.
Orifici-Pia Giuseppina, v. Zecca 3.
Pastonchi Francesco (Grugliasco).
Piccioni dott. prof. cav. Luigi, v. Sacchi 46.
Prosperi Carola, v. Vittorio Amedeo II, 9.
Ramezzana Emilio, v. Bellini 6.
Rosa di San Marco contessa Celeste, in Arcadia: *Tamira Calliade*, v. Sagliano 4.
Saragat avv. Giov., v. Quattro Marzo 5.
Sclaverano Luisa, v. Princ. Tommaso 26.
Segre Dino, v. Cristoforo Colombo 1.
Signorini De Palesi Dante, p. Castello 18.
Thovez dott. Enrico, c. Siccardi 69.
Tonso prof. cav. uff. Gio., c. Vittorio Emanuele II, 80.
Zini prof. Zino, v. Valeggio 25.

Pseudonimi e sigle.

Amilcare Solferini (Actis Vittorio).
Arrigo Lidi (Colonnelli Aldo Maria).
Attilio (Mussino Attilio).
Bergeret (Marroni Ettore).
Caronte (Calleri cav. uff. Arturo).
c. b. Beniamino cav. Carlo).
Citra Traversino cav. uff. Cesare).
Cini (Rosano cav. avv. Cini).
Cimrin (Zanardi prof. Dante).
Cirano (Bonello avv. Filippo).
Contessina Enza (Castino Lina).
d. f. (Fanciullacci rag. Dino).
El. Lanza comm prof. dott Domenico).
Dalsani (Ansaldi ing. cav. Giorgio).
e. a. b. (Berta avv. cav. E. A.).
Ermes Costanzi (Colonna E. D.)
Etta (Castino Lina)
Fra Dondo (Dondona ing. prof. Pier Carlo).
Fra Nuccio (Bona avv. Mario).
Fra Sario (Bona avv. Mario).
Gech (Chiorino Gius. Eug.).
Gigi (Guaita avv. Gaetano).
Golia (Colmo Eugenio).
Il beniamino (Beniamino cav. Carlo).
Ingam (Muggia ing. Achille).
Luigi di San Giusto (Macina-Gervasio Luisa)
Maria di Borio (Gauthier Pansoia di Borio contessa Maria).
Mario Leoni (Albertini gr. uff. Giacomo).
Mezzarana (Ramezzana Emilio).
Minuscolo (Cauda cav. uff. Giuseppe)
Nemo (Ambrosini Luigi).
P. T. (Talice Paolo).
Paggio Fernando (Viale Fernando).
Pitigrilli (Dino Segre).
Roberston (Minetto Roberto).
Ruel (Ragazzi Ubaldo Enea).
Simplicissimus (Thovez dott. Enrico).
Snob (Fino avv. Saverio).
Toga-Rasa (Saragat avv. Giovanni).
v. g. (Verona cav. uff. Gustavo).

CIRCOLI POLITICI E SOCIETÀ DI RICREAZIONE E SPORT

Accademia Filarmonica

Piazza San Carlo 5, 7-19.

L'Accademia Filarmonica ebbe inizio nel 1815, per opera di alcuni giovani dilettanti. Fondò nel 1830 una scuola di canto, la quale ebbe bella rinomanza e fu feconda di lietissimi risultati. Dai Marchesi Del Borgo acquistava, nel 1847, il magnifico palazzo che fu già dei Marchesi di Caraglio, nelle cui sale sfolgoranti di luci e di dorature si dà convegno, in occasione di concerti e di balli, la società elegante di Torino.

Presidente

Gianotti bar. avv. Romano, v. Alfieri 17.

Direttore di segreteria

Urani avv. Edoardo, v. Perrone 5.

Direttore di tesoreria

Guillot avv. Giuseppe, c. Duca di Genova 55.

Direttore del patrimonio

Mazzucchelli ing. Vincenzo, v. Legnano 45.

Direttore economo

Cavalchini ing. Carlo, c. Oporto 29.

Direttore della musica

Mongini avv. Giulio, v. Perrone 5.

Direttore di biblioteca

Rovere dott. Lorenzo, c. Vinzaglio 45.

Direttore della dispensa

Nasi Enrico, v. Sforzesca 3.

Consiglieri

Mondino cav. ing. Luigi, p. Solferino 6.
Fabris comm. Pier Gius., c. Siccardi 18.
Gerard avv. Alfredo, p. Statuto 18.
Casana nob. avv. Vittorio, c. Siccardi 69.

Società di Concerti

Segreteria: Via Nizza 149, 18-30.

Questa Società fu fondata nell'anno 1895, ed ha per iscopo di promuovere e diffondere il culto della buona musica con concerti e con concorsi.

Presidente

Depanis avv. comm. Gius., v. Cernaia 1, 27-82.

Vice-presidente

Fassati di Balzola marchese Evasio, via Cavour 30. 22-38.

Segretario

Cantù dott. cav. Carlo Adolfo, via Ottavio Revel 17.

Tesoriere

Sinigaglia dott. Moise, v. S. Fr. da Paola 18, 43-35.

Consiglieri

Borelli conte Guido, v. Carlo Alberto 34.
Ceriana comm. ing. Arturo, v. Principe Amedeo 34, 4-78.
Gay di Quarti nob. Callisto, march. di Lesegno, corso Duca di Genova 17, 23-51.
Gotteland dott. Alb., v. Magenta 35 *bis*
Gromis di Trana conte avv. Carlo, corso Siccardi 78.
Rostagno sac. Giuseppe Ippolito, v. Saluzzo 45.
Sacerdote avv. cav. Giacomo, via Venti Settembre 3. (Perpetuo).

Circolo degli Artisti

Via Bogino 9, 6-66.

Scopo della Società è di unire a quotidiano convegno con ricreamento dello spirito e con vantaggio dell'arte, tutte le persone che coltivano le arti belle e che ne sono amatori.

Rappresentanza Sociale pel 1916

Presidente

Bistolfi comm. Leonardo, v. Bonsignore 3.

Vice-presidenti

Marchesi ing. cav. uff. Enrico, via Passalacqua 10.
Rotta comm. dott. Giuseppe, v. Carlo Alberto 18.

Comitato Direttivo

Pavesio avv. cav. Carlo, v. Corte d'Appello 22.
Turbil avv. Giulio, v. Garibaldi 26.
Ferro prof. cav. Cesare, v. Moncalvo 31.
Cantù dott. cav. Carlo Adolfo, v. Ottavio Revel 17.
Gherzi-Paruzza avv. Felice, v. Giovanni Somis 12.
Falchetti pittore Alberto, c. Re Umberto 12.

Censore

Marchese cav. Massimo Giovanni, via Sagliano 4.

SEZIONE ERIDANO

Direttore

Turbil avv. Giulio.

SEZIONE ARCHITETTURA

Presidente

[illegible] comm. avv. Gius., c. Dante 44.

Consiglieri

[illegible] ing. cav. Alfredo, c. Valentino 40.
[illegible] nob. ing. arch. cav. uff. Ferdinando, v. della Rocca 6.

Segretario

[illegible] ing. cav. Enr., v. Passalacqua 10.

Società d'Incoragg. alle Belle Arti

Via Bogino 9, 6-66.

Presidente

[illegible] avv. cav. Luigi, via Maria Vittoria 8.

Segretario

[illegible] avv. Augusto, c. Oporto 13.

Consiglieri

[illegible] prof. cav. Cesare, v. Moncalvo 31.
[illegible] Alberto, c. Re Umberto 42.
[illegible] prof. Andrea, v. S. Giulia 2.
[illegible] ing. cav. uff. Enrico, v. Passalacqua 10.

Revisori dei conti

[illegible] nob. cav. avv. Lamberto, v. Alfieri 24.
[illegible] Gius., v. Botero 14.

Società *Amici dell'Arte*

Via Bogino 9, 6-66.

Presidente

[illegible] comm. Leonardo, v. Bonsignore 3.

Vice-presidente

[illegible] prof. cav. Cesare, v. Moncalvo 31.

Consiglieri

[illegible] nob. dott. Alberto, *segretario*, v. [illegible]bina 15.
[illegible] Gustavo, *cassiere*, c. S. Martino 1.
[illegible] prof. Giac., v. Vassalli Eandi 32.
[illegible] prof. arch. cav. Annibale, corso Oporto 29.
[illegible] cav. Alessandro, v. Biamonti 9.

Associazione degli Amici della musica

Via Bagetti 7.

[illegible] promuovere la coltura musicale mediante [illegible]

Presidente

[illegible] dott. maestro Luigi Ernesto, via Bagetti 7.

Consiglieri

[illegible] avv. maestro Carlo, v. Garibaldi 2.
[illegible] maestro Franco, via Assarotti 7.
[illegible] dott. cav. Alberto, c. Siccardi 69.
[illegible] avv. cav. Mario, v. Baretti 45.

Cassiere

[illegible] cav. uff. Enrico, v. Luciano Manara 19.

Economo-segretario

[illegible]no-Maffei Pietro, v. Bagetti 4.

Società Torinese di Musica da Camera.

Fondata il 6 gennaio 1907, ha lo scopo di promuovere il culto della musica da camera con concerti ecc.

Presidente

Bistolfi comm. prof. Leonardo, v. Bonsignore 3.

Segretario

Tedeschi avv. Mario, *abitaz.* c. Vittorio Emanuele II, 73, *studio* v. Consolata 1.

Cassiere

Favale Carlo, p. Solferino 20.

Consiglieri

Bufaletti maestro Federico, galleria Nazionale. Scala *B*.
Sinigaglia avv. Moise, v. S. Francesco da Paola 18.

Società Diocesana di S. Cecilia

Sezione Torinese dell'Associaz. Italiana di S. Cecilia

Via S. Chiara 9 44-82.

Fondata nel 1905 si propone la diffusione del canto gregoriano e la buona esecuzione della musica sacra, polifonica e popolare chiesastica secondo il *Motu Proprio* di S.S. Papa Pio X (22 novembre 1903) mediante congressi ceciliani, convegni regionali, fondazione di *scholae cantorum*, corsi gratuiti di canto e di organistica, ecc.

Presidente onorario

S. E. Mons. Angelo Bortolomasi, vescovo Castrense (Collegio Capranica - Roma).

Presidente

Gaydo teol. avv. Agostino, v. S. Chiara 9.

Vice presidenti

Provana di Collegno nob. cav. Emanuele, v. S. Dalmazzo 15.
Cappella D. Luigi, dell'Oratorio, v. Maria Vittoria 5

Segretario-tesoriere

Borghezio teol. avv. Gino, v. S. Chiara 9.

Consiglieri

Rostagno don Gio. Ippolito, v. Saluzzo 45.
Lovazzano teol. M° Evasio, v. S. Secondo 19.
Cottino teol. can. Ernesto (Chieri).

Scuola gratuita di canto gregoriano

ogni giovedì, ore 15, al Collegio S. Giuseppe

Via S. Francesco da Paola 23.

Insegnante

Grosso sac. prof. Gio. Batt., v. Maria Ausiliatrice 1.

Scuola gratuita complementare per l'organista liturgico

ogni giovedì, ore 14, al Collegio S. Giuseppe

Via S. Francesco da Paola 23.

Insegnante

Cipolla M° prof. Gio., v. S. Anselmo 18.

Societa Fotografica Subalpina

sotto l'alto Patronato di S. A. Reale la Principessa Elena d'Orleans Duch. d'Aosta.

Via Maria Vittoria 23, piano 1.

Questa Società, fondata nell'aprile del 1899, ha per iscopo di promuovere il progresso della fotografia mediante riunioni, conferenze, corsi di insegnamento, esposizioni, gite artistiche, ecc.

Presidente onorario
S. A. R. il principe Luigi di Savoia, Duca degli Abruzzi.

Presidente effettivo
Pia cav. uff. avv. Secondo, v. Principe Amedeo 25.

Vice-presidente
Guabello Camillo, v. Cibrario 4.

Segretario
Masino cav. dott. Felice, v. Maria Vitt. 6.

Vice-segretario
Angeloni prof. dott. Italo Mario, c. Vittorio Emanuele II, 6.

Tesoriere
Anau Gustavo, v. Carlo Alberto 43.

Consiglieri
Assale Giov., c. Vitt. Eman. II. 96.
Bava Guido, v. Melchior Gioia 4.
Sormano geom. Ilario, v. Marco Polo 44.
Tacconis chim. farm. Guido, c. Francia 21.
Tournon conte ing. cav. Adriano, via Maria Vittoria 44.

Revisori dei conti
Vigliardi-Paravia comm. Giuseppe, via Meucci 2.
Casanova cav. uff. Francesco, p. Vittorio Emanuele I, 23.
Mercandino rag. Giovanni, via Ilarione Petitti 9.

Bibliotecario
Sacco ing. Giulio, v. Cavour 5.

Scuola di Fotografia di Torino

Istituita per iniziativa del «Photo-Club» nel 1903, sussidiata dal Municipio e dalla Camera di Commercio di Torino.

Direzione: via Madama Cristina 78.
Laboratori e Galleria: via Madama Cristina 78.

Presidente
Ratti prof. geom. cav. Odoardo, via S. Secondo 15.

Vice-presidente
Sella dott. Ettore, c. Valentino 38.

Membri
Migliardi avv. Rinaldo, v. De Sonnaz 4.
Sartorio prof. cav. ten. colonn. Ernesto, v. Garibaldi 55.
Perino prof. Giulio, v. Belvedere 28.

Segretario
Cacciatori prof. Michelangelo, v. Lamarmora 24.

Corpo didattico
Cacciatori prof. Michelangelo, predetto, *per le nozioni di chimica generale.*
Sartorio prof. cav. Ernesto, ten. colonn. predetto, *per le nozioni di ottica generale.*
Durante prof. Mario Domenico, *per l'estetica del ritratto.*
Alasia prof. Luigi, *fotografia pratica.*
Perino prof. Giulio, *id.*

Cenacolo degli Amici della Fotografia

Via Madama Cristina 78.

Istituito nel dicembre 1914 allo scopo di mettere a disposizione dei Soci un ampio studio fotografico con galleria vetrata, fornito di macchine per ritratto e per ingrandimenti e di tutti gli accessori per lo sviluppo dei negativi e per la stampa. Vi è pure quadratura e il montaggio a secco dei fotografici.

Amministratori delegati
Baravalle avv. Carlo, c. Oporto 2.
Migliardi avv. Rinaldo, v. E. De Sonnaz 4.
Sella dott. Ettore, c. Valentino 38.

Associazione Filatelica Subalpina

Via Berthollet 8.

Presidente
Coppa geom. Gio Maurizio, piazza Carlo Emanuele II, 1.

Vice-presidente
Pastore cav. Mario, c. Francia 21.

Segretario
Favale Carlo, p. Solferino 20.

Vice-segretario
Peyrot dott. Carlo, v. Alfieri 4.

Cassiere-economo
Bolaffi Alberto, v. Roma 31.

Direttori dei cambi
Lavatelli dott. Carlo, c. Re Umberto 42.
Rossetti rag. Antonio, v. Collegno 28.

Bibliotecario
Rho Pier Filippo, v. Pastrengo 16 bis.

Consigliere
Poggi M. L., v. Marco Polo 23.

Revisori dei conti
Barrera Carlo, c. Francia 25.
Borani Mario, v. Pietro Giuria 5.
Buridan avv. Paolo, v. Magenta 41.

Club Alpino Italiano

Via Monte di Pietà n. 28, ☎ 11-80.

Consiglio Dirett. della Sede Centrale

Presidente
Camerano prof. comm. Senat. Lorenzo

Vice-presidenti
Palestrino comm. avv. Paolo, c. Re Umberto 63
Ferrini ing. comm. Giannino (Milano)

Segretario generale
Cibrario conte avv. Luigi, p. Em. Filiberto 4

Vice-segretario generale
Vigna rag. cav. Nicola, via Principe Acaja 15.

Consiglieri
Pavidio comm. prof. senat. Enrico, via Lagrange 2.
Cavigna cav. uff. Antonio (Milano).
Bruno dott. Lorenzo (Genova).
Mazzetto cav. ing. Leone (Verona).
Bozza avv. Gio. (Milano).
Ferreri dott. cav. Agost., c. Re Umberto 53.
Gilardi rag. Carlo (Milano).
Mazzucchi ing. prof. Francesco (Milano).
Mazzoni nob. cav. Camillo (Brescia).
Olivato dott. comm. Gio. (Venezia).

Revisori dei conti
Cavigna ten. col. cav. Aless., v. Nizza 31.
Cavigna ing. Giuseppe (Milano).
Frassi dott. Antonio (Genova).

Tesoriere
N

Direttore di Biblioteca
Ferreri cav. dott. Agost., c. Re Umb. 53

Addetto alla biblioteca
Sirugo dott. cav. Nat., colonnello medico, v. Ormea 41.

Redattore delle pubblicazioni
Laeng Gualtiero, v. Monte Pietà 28.

Segretario d'ammin. della Sede Centrale
Tirinelli magg. cav. Lodovico, v. S Anselmo 8.

Consiglio Dirett. della Sez. di Torino

Presidente
Cibrario conte cav. avv. Luigi, p. Emanuele Filiberto 4.

Vice-Presidenti
Mattirolo cav. ing. Ettore, v. Carlo Alberto 45.
Santi dott. Flavio, c. Re Umberto 37.

Segretario
Arrigo cav. avv. Felice, v. Mad. Cristina 11.

Vice-Segretario
Garino avv. Arturo, v. Cernaia 6.

Consiglieri
Ambrosio dott. Enrico, v. Ponza 4.
Bezzi dott. prof. Mario, v. Pio Quinto 3.
Borelli dott. Lorenzo, c. S. Martino 3.
Boreani Mario, c. S. Martino 3.
Chevalley ing. prof. Giovanni, v. Maria Vittoria 16.
Ferreri Eugenio, c. Siccardi 53.
Garrone Edoardo, v. Vanchiglia 18.
Hess ing. Adolfo, v. Princ. Amedeo 22.
Luini ing. Andrea, v. Duchessa Jolanda 21
Quaranta ing. Ettore, v. Saluzzo 15.

Bibliotecario
Ferreri Eugenio, c. Siccardi 53.

Segretaria contabile
Parussia Carla, v. Galvani 14.

Vedasi *Alpina al Monte dei Cappuccini*. Grandioso Panorama delle Alpi. Museo alpino. Vedute fotografiche con lenti d'ingrandimento. Ricordi della Spedizione Polare Italiana (Dono di S. A. R. il Duca degli Abruzzi).

Palestra ginnastica

(Club Alpino)

Monte dei Cappuccini, ☎ 1-83.

Presidente
Cibrario conte avv. Luigi, p. Em. Filiberto 4

Vice-presidente
Ferrari dott. Agostino, c. Re Umberto 53.

Segretario
Cuniberti cav. avv. Ern., v. Venti Sett. 78

Economo
Aimo dott. P., v. Lagrange 43.

Consiglieri
Girola cav. ing. Alberto, v. della Rocca 25
Pecco avv. Basilio, v. Cibrario 12.
Santi dott. Flavio, c. Re Umberto 37.

Club Alpino Accademico Italiano

presso il *Club Alpino Italiano*

Via Monte di Pietà 28, ☎ 11-80.

Presidente
Canzio Ettore, v. Massena 4.

Consiglieri
Borelli prof. Lorenzo, c. S. Martino 3.
Garrone Edoardo, v. Vanchiglia 18.
Martiny dott. Ernesto, v. Ett. De Sonnaz 7.
Virando Carlo, c. Regina Margh. 167.

Cassiere
Hess ing. Adolfo, v. Pietro Micca 15.

Gruppo Studentesco "S. A. R. I.,,

della Sez. di Torino del Club Alpino Italiano

Via Monte di Pietà 28, ☎ 11-80.

Presidente
Ferreri Eugenio, c. Siccardi 53.

Segretario
Camuto Giorgio, v. Baretti 18.

Cassiere
Fioretta Carlo, v. del Carmine 31.

Consiglieri
Chessa Luigi, v. Napione 7.
Couvert Carlo (Susa)
Crudo Oreste, v. S. Franc. da Paola 11.
Montalenti Carlo Alberto, c. Siccardi 53.
Murari Maurizio, v. S. Quintino 45.
Olivero Giuseppe, c. Reg. Margh. 72.
Sella Alfonso, c. Valentino 3.
Strumia Massimo, p. Madama Cristina 5.
Temporini Ercole, c. Princ. Tommaso 39.

Sky-Club

presso il *Club Alpino Italiano*,
via Monte di Pietà 28, ☎ 11-80.

Kind ing. Paolo, *presidente*, c. Dante 38.
Corti Mario, *cassiere*, c. Siccardi 84.
Santi avv. C. Mario, *segretario*, c. Re Umberto 37.

Unione Escursionisti

Galleria Nazionale (Scala *E*), ☎ 49-91.

Fondata nel 1892, ha per scopo di organizzare gite sia in montagna che in pianura, procurando che esse riescano dilettevoli e istruttive. - Quota annua L. 6.

Presidente onorario
Fiori Silv. (Casalromano, prov. Mantova).
Presidente
Perotti cav. Ang., v. Saluzzo 48.
Vice-presidenti
Foesca di Castellazzo conte cav. avv. prof. Carlo, c. Oporto 40.
Klinger rag. Alberto, v. Donati 29.
Segretario
Campi avv. Federico, v. Bellezia 7.
Cassiere
Castellano geom. Gio., c. Oporto 57.
Consiglieri
Ceradini prof. Mario, architetto, v. Accademia Albertina 2.
Ciancia Isidoro, c. Re Umberto 73.
Della Valle Aldo, c. Valentino 13.
Pastore cav. geom. Francesco, v. Principe Oddone 11*bis*.
Tenivelli dott. Angelo, v. Pr. Amedeo 32.
Torretta Michelangelo, v. Ospedale 9.
Vallero avv. Gius., v. Juvara 1.
Revisori
De Marchi Guido, v. Mazzini 44.
Long rag. Ermanno, c. Vitt. Eman. II, 73.
Migliardi avv. Rinaldo, v. E. De Sonnaz 4.

"Uget"
Unione Giovani Escursionisti Torino

Sede sociale in Torino, v. Garibaldi 55 presso Ristorante *Casalegno*, ☎ 11-52.

Fondata nel 1913, ha per scopo l'organizzazione di escursioni alpine e incoraggiare i giovani allo sport della montagna.

Consiglio Regionale Piemontese della *Fasci*

Feder. Associazioni Sportive Cattoliche Italiane
Sede in Roma.
Sede del Consiglio Piemontese
20 - Via Roma - 20.

Scopo: Raggruppare e coordinare in un'unica direttiva tutte le Società Sportive Cattoliche del Piemonte secondo le istruzioni emanate dal Consiglio Direttivo della F. A. S. C. I. che ha sede in Roma.
Patrocinare e promuovere: Consorzi, Gare, Campionati, Accademie di qualunque genere di sport. Concorrere con mezzi morali e coll'aiuto di personale insegnante alla fondazione di Società Sportive in seno a Circoli giovanili o ad Oratori festivi.

Consiglio Direttivo.
Assistente ecclesiastico
Garelli can. Guido, c. Vitt. Eman. II, 19.
Presidente
Ferreri Vincenzo.
Delegati federali
Minoglio Francesco, c. Palestro
Baracco avv. Leopoldo (Presidente Società *Fulgor*, Asti)
Ferrando rev. G. B. (Presidente *Voluntas*, Novara).
Commissione tecnica
Repettati Alfredo, v. della Rocca
Felix Gius., v. Leyni 13.
Segretario regionale
Bianchi Emiliano, v. Vanchiglia
Membri del consiglio
Milanesio rag. Stefano, v. Carlo A.
Tutti i Presidenti delle Società Federate.

Società Ginnastica
(Fondata nel 1844).

Via Magenta 11, corso Re Umberto 23
v. Massena 10, ☎ 38-[illegible]
e Palazzina nel Parco del Valentino
☎ 82-13

Consiglio direttivo.
Presidente
D'Ovidio prof. comm. Enrico, Senatore del Regno, v. Lagrange 2.
Vice-presidente
Pagliani prof. comm. Luigi, v. Bidone 37.
Tesoriere
Vigliardi-Paravia comm. Carlo, corso Palestro 3.
Economo
Ferrua dott. Camillo, c. Re Umberto 65.
Segretario
Beltrami cav. Guido, c. Sommeiller 9*bis*.
Consiglieri
Bertolè geom. Lodovico, v. Bardassano 15.
Bonicelli cav. ing. Enrico, v. Massena 20.
Bracco cav. ing. Gustavo, via Amedeo Avogadro 16.
Chiantore Gustavo, c. S. Martino [illegible].
Clerici avv. cav. Ottorino, c. Francia 15.
Gera Romano, v. Giacinto Collegno 28.
Minoli avv. Edgardo, v. Montevecchio 22.
Rondelli dott. Alippio, c. Duca di Genova 27.
Direttore
Monti dott. prof. cav. Gius., Parco del Valentino (Palazzo Ginnastica).

Insegnanti
Carli prof. Enzo Vilcelso, *vice-direttore*, c. Stupinigi 6.
Cauda Giuseppina, *maestra di ginnastica*, c. Vitt. Eman. II, 94.
Dabbene cav. Ettore, *maestro di ginnastica*, v. Santa Teresa 12.
Ferrario Maria Luisa, v. Bonafous 3.
Gera Aurora, v. Giacinto Collegno 28.
Sala Luisa, v. Casteggio 11.
Spezia Adele, v. Scuole 5.
Tabucchi Anna Maria, c. Raffaello 3.

La *Cenisia*
Società Bocciofila
Via Villarfocchiardo 12.
Presidente
[illegible]nino Dionigi, v. Sacchi 44.
Segretario
[illegible] Guido, v. Monginevro 32.
Consiglieri
[illegible]no prof. Francesco, v. Tarino 4.
[illegible]o Giuseppe, c. Vinzaglio 93.
[illegible] Giuseppe, v. Po 39.
[illegible]o dott. Felice.

[illegible]ietà Scacchistica *Torino*
Sede soc. presso il « Caffè degli Specchi »
Via Mercanti 18, ☎ 2-43.

Costituita dal 1910, cogli elementi giovani e attivi della palestra Scacchistica torinese è fiorente oggi [illegible] oltre 70 soci. Promuove tornei a premio e gare [illegible]li, partite per corrispondenza, ecc., ospita [illegible]i di altre regioni d'Italia e stranieri di passaggio a Torino; dispone di riviste, biblioteca e corredo materiale scacchistico; offre inoltre quotidiana[illegible] la possibilità di giuocare partite tanto nelle ore del pomeriggio che della sera. Tassa minima [illegible] all'anno.

Presidente
[illegible]nio Felice, v. Garibaldi 3.
Segretario
[illegible] dott. Francesco, c. Oporto 51
Cassiere
[illegible] avv. Vitt., v. Gioberti 40.
Consiglieri
[illegible]oli-Chiorando avv. Vincenzo, via Lagrange 29.
[illegible]iano dott. Benvenuto, c. Vittorio Eman. II, 34.

Società Piemontese di Avicoltura

Sede a Chivasso presso il segr.; e Torino, Via Venti Settembre 16.

Promuove l'allevamento degli animali da cortile.

Presidente
[illegible] comm. dott. Enr., v. Venti Sett. 16.
Vice-presidente
[illegible]elli cav. avv. Enrico, c. Gio. Lanza 76.
Consiglieri
[illegible] geom. Fausto (Chivasso).
[illegible] geom. cav. Michele, v. Donaudi 7 (Chivasso).
[illegible] cav. Giuseppe (Chivasso).
[illegible] ing. Gius., v. Meucci 1.
Cassiere
[illegible] dott. Alessandro (Chivasso).
Segretario
[illegible]ia Gius. (Chivasso).

Società Nazionale Zootecnica
Sotto l'alto patronato di S. A. R. il Duca d'Aosta
Via Carlo Alberto 40, ☎ 43-62.

Presidente
Compans di Brichanteau marchese Carlo, Gr. uff. ✠ e ✱, v. S. Teresa 10.
Vice presidente
Rosso dott. prof. Gius., c. Vitt. Em. II, 116.
Segretario
Ferrari dott. cav. Agostino, c. Re Umb. 53.
Tesoriere
Borello cav. uff. Gio., c. Valentino 37.
Direttori
Clara avv. cav. Giuseppe Maria, corso Vitt. Eman. II, 103.
Delleani ing. cav. Agostino, v. Verrua 3.
Festa dott. comm. Enrico, pal. Carignano.
Francesetti di Hautecour e di Malgrà conte Manfr., ✱, comm. ✠, p. Vitt. Em. I, 24.
Perroncito dott. prof. Edoardo, corso Valentino 40.
Rizzetti avv. cav. Enr., c. Gio. Lanza 76.
Segretario applicato
Rinetti Pompeo, ✠, v. Juvara 18.
Revisori dei conti
Delbecchi Ettore, v. Mad. Cristina 9
Gamba barone Carlo Maurizio, c. Vittorio Emanuele II, 30.

Società Torinese per le Corse di Cavalli

Riconosciuta dal Jockey-Club e dalla Società degli Steeple-Chases d'Italia.
Galleria Subalpina, ☎ 7-81
Ippodromo di Mirafiori (str. Stupinigi 697)
☎ 1-33.

Fondata il 24 novembre 1878 per incoraggiare, mediante corse di cavalli, l'allevamento delle razze equine, aumentarne e migliorarne la produzione.

Patrono
S. S. R. M. il Re Vittorio Emanuele III.
Consiglieri onorari
S. A. R. Vitt. Em. di Savoia Conte di Torino.
S. A. R. Princ. Luigi di Savoia, Duca degli Abruzzi.
S. A. R. Princ. Tommaso di Savoia, Duca di Genova.
Presidente onorario
S. A. R. il Duca d'Aosta.
Presidente effettivo
Figarolo Tarino di Gropello conte Gius., v. Mazzini 52
Vice-presidente
Depanis grand'uff. Gius., v. Cernaia 1.
Direttori
Gianotti barone Romano, v. Alfieri 17.
Calligaris Fortunato, c. Siccardi 37.
Marangoni cav. avv. Carlo, c. Re Umberto 8.

Bernacchi Edmondo, v. Sacchi 2.
St. Amour di Chanaz marchese Paolo, via Belfiore 19.
Morelli di Popolo conte ing. Alfonso, cav. dei Mille 7.
Sella avv. Riccardo, v. E. De Sonnaz 14.
Pansa cav. Ernesto, c. Vitt. Em. II, 84.
Bon ing. cav. Giuseppe, v. Fabro 3.

Segretario

Della Nave capit. Alfonso, v. Consolata 1.

Stadium Nazionale

Società civile particolare per l'incremento dell'educazione fisica e per il movimento dei forestieri.

Fondata nel 1911.

Corso Castelfidardo, ☎ 50-43.
Direz.: Via delle Rosine 3, ☎ 56-44.

Gli uffici sono aperti al pubblico in ogni giorno non festivo dalle 9,30 alle 12 e dalle 15 alle 18.

Presidente

Montù on. prof. ing. grand'uff. Carlo, v. Po 39.

Vice-presidente

Franchi comm. Franco, c. Valentino 13.

Segretario

Goretta cav. Alessandro, c. Regina Margherita 125.

Consiglieri

Beria rag. cav. Giacomo, c. Regina Margherita 52.
Besozzi cav. Giuseppe, c. Siccardi 20.
Cappa avv. cav. uff. Massimo, v. Garibaldi 20.
Casabella ing. cav. uff. Francesco, via S. Teresa 19.
Clara cav. avv. Gius. Maria, c. Vitt. Em. 103.
Compans di Brichanteau gr. uff. marchese on. Carlo, v. S. Teresa 10.
Ferrari cav. dott. Agost., c. Re Umberto 53.
Franchi comm. Franco, c. Valentino 13.
Neri dott. cav. Silvio Arm., v. Duchessa Jolanda 38.
Peila Enrico, v. Lanzo 32.
Porcheddu comm. ing. G. A., c. Valentino 20.
Ramondetti Natale, v. Sacchi 10.
Robiolio avv. Piero, v. Fabro 6.
Roccarino avv. Maurizio, c. Valdocco 19.
Rosso dott. prof. Gius., c. Vitt. Em. 116.
Sciorati on. avv. Cleto, v. Botero 12.
Vanzetti cav. Giacomo, v. Baretti 33.
Vicarj ing. comm. Mario, via Montevecchio 24.

Revisori effettivi

Deslex cav. Gust., banch., v. Lungo Po 8.
Garnier rag. cav. prof. Edoardo, via Alfieri 22.
Saxer rag. Edoardo, v. Alfieri 19.

Cassiere contabile

Secchiari Adele, v. Ospedale 4 *bis*.

Corpo Nazionale dei Giovani Esploratori Italiani

Comitato promotore regionale piemontese e Comitato patrocinatore della Sezione di Torino

Direzione:
Piazza Castello 2.

Presidente

Medici del Vascello march. ing. comm. Giovanni, c. Duca di Genova 61.

Vice-Presidenti

Peano tenente-generale comm. Carlo Alberto, c. Valentino 3.
Verona cav. uff. Gustavo, via Bertolotti 3.

Segretari

Desderi dott. Paolo, v. Ormea 54.
Gallenga rag. Giacinto, v. Princ. Tommaso 14 *bis*.

Tesoriere-Economo

Bagnasco Domenico, v. Bidone 25.

Commissario regionale piemontese

Pagliani dott. prof. comm. Luigi, via Bidone 37.

Commissario locale torinese

Landucci Ildebrando, v. S. Teresa.

Consiglieri

Abba dott. prof. Francesco, v. Schiavo 8.
Armissoglio avv. cav. Franc. p. Statuto 18.
Borini dott. cav. uff. Agostino, v. Nizza 24.
Castellano avv. Franc., c. Reg. Margh. 198.
Giusto maggiore cav. uff. Placido, c. Regina Margherita 126.
Goretta cap. cav. Alessandro, c. Regina Margherita 125.
Vernazza dott. Vittorio, v. Cabotto 41.

Società del Tiro a segno Nazionale

Martinetto, ☎ 88-83.

Presidenza onor. di S. M. il Re Vittorio Em. III

Presidente

Rossi conte avv. Teofilo, senat. del Regno, Sindaco di Torino.

Vice-presidente

Penati avv. cav. Gianni, v. Garibaldi 46.

Membri

Agostini avv. Omero, v. Scuole 9.
Bona ing. cav. Alcide, c. Re Umberto 2.
De Rossi cav. rag. Luigi, p. Statuto 4.
Parato avv. cav. uff. Ern., v. Montecuccoli 4.
Righini cav. Avventino, ex Piazza d'Armi.
Vercellone Carlo, c. Vitt. Em. II, 68.

Direttore di tiro

Cavalli cav. magg. Vincenzo, v. Arsenale Peyron 22.

Vice-direttori di tiro
(per ordine di anzianità di nomina)

Radicati di Brozolo conte Ces., magg., p. Solferino 11.
Boetti capit. cav. Carlo, v. Cernaia 38.

Mussa capit. geom. Enr., c. Valentino 40.
Ilarione cap. Carlo Riccardo, p. Castello 23.
Fiorini-Tibaldeo magg. conte Carlo, v. Vinzaglio 21.
Lombi cap. Italo, v. Massena 54.
Antoni magg. cav. Gerolamo, v. Massena 58.

Segretario

Galluzzi Virginio, v. S. Quintino 15.

Corpo Volontari Tiratori

Costituito sotto gli auspici del Tiro a Segno Nazion. di Torino.

Sede al poligono del Martinetto.

Costituito nel maggio del 1914 dalla fusione del Corpo Allievi Tiratori e del Battaglione Volontari studenti. Scopo dell'Istituzione è quello d'impartire ai giovani una completa educazione fisica, l'istruzione preliminare, quella del maneggio delle armi e del tiro in modo da renderli abili tiratori e prepararli a diventare esperti graduati pel R. Esercito. Il Corpo è diviso in due reparti: reparto « Tiratori » per i giovani dai 12 ai 16 anni e reparto « Fucilieri. 3° Battaglione » per i giovani da 16 ai 20 anni.

Consiglio Direttivo.

Presidente

N. N.

Vice-presidente

Agostini avv. Omero, v. delle Scuole 9.

Segretario

De Angelis Alfredo, v. Gropello 4.

Economo-cassiere

Galluzzi Virginio, v. S. Quintino 15.

Membri del Consiglio

Il R. Provveditore agli studi.
Cavalli magg. cav. Vincenzo, direttore del tiro, *membro nato* e membro incaricato dell'istruz. militare, v. Amedeo Peyron 22.
Lorenzetti cav. Vincenzo, membro incaricato dell'educaz. fisica, v. Ilarione Petitti 6.
Avagnoni prof. cav. Oreste, membro incaricato dell'istruz. letter., v. Cibrario 9.
Montorio Paolo, v. Nizza 112.
Vercellone Carlo, c. Vitt. Eman. II, 68.

Incaricati dell'istruzione militare

Registri comm. avv. Erasmo, sottotenente milizia territ., v. Pietro Micca 10.
Campus Peppy, maresciallo maggiore, via Palazzo di Città 16.

Gruppo Studenti Tiratori

Tiro a Segno Nazionale di Torino (Poligono del Martinetto).

Fondato nell'anno 1897, sotto l'auspicio della *Società di Tiro a Segno* di Torino, si propone di favorire l'incremento delle esercitazioni di tiro fra gli studenti delle Scuole Superiori e Secondarie.

Presidente

Cavalli avv. cav. Gio., v. Davide Bertolotti 2.

Vice-presidente

Penati avv. cav. Gianni, v. Garibaldi 46.

Segretario

De Angelis Alfredo, v. Gropello 4.

Economo-cassiere

Galluzzi Virginio, v. S. Quintino 15.

Membri della Presidenza

Borda dott. Michele, v. Cibrario 9.
Ottolenghi Simone, v. Lagrange 47.
Solari Agostino, v. Silvio Pellico 27.
Valloire Baldassarre, v. Ormea 3.

Società Tiri a Volo.

(*Stand* Villa Marchesa al Lingotto oltre barriera di Nizza 605).

Presidente

Cisa Asinari di Gresy march. Aless., via Nizza 21.

Vice-presidente

Colongo avv. Marc., v. Crist. Colombo 1.

Consiglieri

Filippi conte Enrico, via S. Francesco da Paola 43.
Voli avv. Gaspare, c. Vitt. Em. II, 99.
Musy avv. Carlo, v. Po 1.
Gazelli di Rossana conte Paolo, v. Mazzini 43.
Rolla Vitale, c. Re Umberto 84.
Ferro Andrea, Ferriera di Bussoleno.

Tesoriere

Grasso Gio., p. Carlo Felice 3.

Segretario

Caselgrandi Vitt., v. Nizza 183.

Unione Liberi Tiratori Torinesi

Martinetto.

Costituito nell'anno 1909 sotto gli auspici del *Tiro a Segno di Torino* ha per scopo di favorire l'esercizio del tiro con armi da guerra e da sport in modo da ottenere la formazione di eccellenti Tiratori per le Rappresentanze Sociali e per i *Matchs* Internazionali.

Presidente

Barrera avv. cav. uff. Pio, v. S. Tommaso 1.

Vice-Presidente

Mussino cav. Gius., c. Siccardi 42.

Membri

Chiara cav. uff. Ern., v. Ottavio Revel 15.
Micheli avv. Franco, c. Francia 5.
Penati avv. cav. Gianni, v. Garibaldi 46.

Segretario

Galluzzi Virginio, v. S. Quintino 15.

Gruppo tiratori al volo

Martinetto - Poligono del Tiro a Segno.

Creato sotto gli auspici e tra i soci del *Tiro a Segno Nazionale* nell'anno 1907 si propone di coltivare lo Sport del Tiro a Volo con programmi di gare sia al piccione che al piattello.

Direttore

Penati avv. cav. Gio., v. Garibaldi 46.

Membri

Talmone Amedeo, c. Re Umberto 84.
Vercellone Carlo, c. Vitt. Em. II, 68.
Pasquario cav. avv. Vitt., cascin. Ciattigliera (Lingotto).
Righini arch. Gio., c. Castelfidardo 35.

Segretario

Galluzzi Virginio, v. S. Quintino 15.

Unione Cacciatori del Piemonte

Piazza Carlo Alberto
(Ristorante della Posta).

Eretta in Ente Morale e premiata dal Ministero d'Agricoltura, Industria e Commercio.

Presidente onorario

Rossi conte avv. Teofilo, senatore del Regno, Sindaco di Torino.

Vice-presidente onorario

Goglio comm. ing. Gius., dep. al Parlam., c. Oporto 41.

Presidente effettivo

Rastelli comm. avv. Gio., deput. al Parlamento, v. Botero 14.

Vice-presidenti effettivi

De Mezzi cav. ing. Ang., v. Passalacqua 1.
Carbone ing. Pasquale, v. Roma 29.

Consiglieri

Baravelli C., v. Rossini 19.
Bonotto cav. Giac., v. Duch. Jolanda 34.
Cantoni Carlo, v. Barbaroux 14.
Casartelli Alberto, v. Zecca 33.
Dogliotti dott. cav. Amedeo, v. Fabro 1.
Pacotti Gius., c. Napoli 28.
Robotti Gio., v. Biamonti 7.
Sabetti Alessandro, v. Artisti 38.
Squindo Gius., v. Montecuccoli 9.
Vaudetti dott. Sisto, v. Viotti 2.

Revisori dei conti

Casartelli Enr., v. Silvio Pellico 8.
Carbone rag. Carlo, v. Brofferio 3.

Direttori delle caccie sociali

Canfari Luigi (Altessano-Venaria).
Torchio Luigi, v. Venti Settembre 72.

Unione Cacciatori di Torino e Provincia

Costituita in ente giuridico
16 - Piazza Castello - 16

Presidente onorario

Compans di Brichanteau marchese Carlo, deput. al Parlamento, v. S. Teresa 10.

Vice presidente onorario

Pastore avv. Cesare, v. S. Teresa 9.

Presidente effettivo

Lesca cav. Mario, v. Princ. d'Acaja 20.

Vice-presidente

Valvassori cav. Emilio

Segretario relatore

Bertero avv. cav. Bartol., v. Bellezia 11.

Segretario-Cassiere

Salomone Annibale, v. Nizza 35.

Consiglieri

Alloatti Camillo, v. Botero 23.
Boggiatto Angelo, c. Valentino 31*b*.
Colombetti cav. Luigi, v. Princ. Amed.
Covino Enrico, v. Garibaldi 18
Falco dott. Angelo v. Garibaldi 5.
Fassetta Candido, c. Vinzaglio 17.
Gallina Lazzaro, v. Davide Bertolo.
Malvisi Virginio.
Regis geom. Camillo, v. Balbo 25.
Rossi dott. Gio., v. Goito 8.
Tomatis Gio., v. Botero 7.
Tribaudino Enrico, v. Fabro 5.

Revisori

Oggero Poliardo, p. Paleocapa 2.
Ronco avv. Riccardo, c. Reg. Marg.
Salvini dott. Pietro, v. S. Quintino.

Consiglieri supplenti

Antonibon Gerolamo, c. Vitt. Eman.
Labriola Claudio, p. Carlo Felice.

Società Piemontese per l'Acquicoltura e la Pe...

(già **Unione Dilettanti Pescatori di Torino e Provincia**)
fondata il 1° Settembre 1900.
Via Basilica 4.

Questa Società ha lo scopo di promuovere, sostenere e favorire l'acquicoltura, la pesca, il commercio del pesce e di elevare le condizioni morali ed economiche dei pescatori di professione. Esercisce inoltre gratuitamente l'Incubatorio Municipale di Torino (Murazzi del Po a monte del ponte di pietra) eretto nel febbraio 1911, e provvede alle semine degli avannotti ivi nati nelle acque del Circondario.

Presidente onorario

Rizzetti Carlo, Gr. uff. ✪, commend. ✱, deputato al Parlam., c. Vinzaglio.

Presidente effettivo

Serra cav. Gio. Batt., v. Princ. Amedeo.

Vice-presidente

Regis geom. Camillo, v. Balbo 25.

Segretario relatore

Castagneri Paolo, v. Vanchiglia 11.

Cassiere

Morano Gio., v. Porta Palatina 9.

Membri del Consiglio

Jacometti dott. prof. Gio. (Chieri).
Corio geom. Alfredo, c. Orbassano.
Corte Angelo, v. Priocca 24.
Durando cav. Enr., v. Massena 68.
Maretti rag. Ciro, v. Tiziano 8.
Rossi Gio., p. Gran Madre di Dio.

Revisori dei conti

Aprile Alfredo, v. Finanze 11 *bis*.
Re Vittorio, v. Tarino 8.
Rolando Eugenio, v. Maria Vittoria 31.

Arbitri

Balbo avv. conte Luigi, v. Bogino 8.
Colombetti cav. Luigi, v. Pr. Amedeo.
Sigismondi Vitt., v. Mad. Cristina 5.

Consulente legale

Margary avv. Onorato, v. Garibaldi.

Società Toscana d'Avicoltura e Colombofila Fiorentina

...es rag. Elia Emanuele, *Rappres. di ...rino*, v. Maria Vitt. 24.

Società Colombofila Torinese

Via Goldoni 2.

...sta Società ha per iscopo di migliorare le ...ioni della Colombicultura, incoraggiando e ...ggendo l'allevamento dei colombi di lusso, da ... viaggiatori, promuovendo gare ed esposizioni. La Società fa parte della *Federazione Colombofila Italiana*, con sede in Bomporto, provincia di ...

Presidente

...enti ing. Giuseppe, v. Ormea 60.

Segretario

...nar Augusto, v. Goldoni 2.

Cassiere-economo

...nar Luigi, v. Goldoni 2.

Unione Soc. Bocciofile Piemontesi

Sede: (Corso Ponte Mosca 10).

Presidenza

...a cav. avv. Massimo, *presidente del ...ppo del Tiro a segno*, v. Garibaldi 20.

Consiglieri

... i Presidenti delle Società iscritte, cioè:
Bocciofila Rivolese. Nuvoli conte Luigi, via ...uole 8.
I ...ago. Charbonnier comm. Giulio, corso ...tt. Eman. II, 74.
Il ...ago. Cugerone Alberto, c. Francia 24.
Gaz...en Club. Diatto comm. Gio. Batt., ... Barbaroux 2 oppure alla Sede; corso ...g. Margherita 66.
La ...ricca. Pecco avv. Basilio, v. delle ...uole 11.
Fa...tra Club Alpino. Ferrari cav. dott. Agostino, c. Re Umberto 53.
La ...rimea. Guglielmo cav. Alessandro, via ...grange 38.
...a bocciofila di Lanzo. Usseglio avv. ...and'uff. Leopoldo, *indirizzo*: Bugnetti ...v. Giuseppe, c. Ponte Mosca 10.
...olo sociale di Ciriè. Cappa avv. cav. ...ssimo, v. Garibaldi 20.
...e Club Pinerolo. Brignone avv. cav. ... Amedeo (Pinerolo).
...età bocciofila « La Fossanese » (Fossano).
...olo bocciofilo Chierese (Chieri).
...Rivese (Riva di Chieri).
...ne bocciof. Astigiana. Rossetti cav. Alfredo, v. Massimo d'Azeglio 6 (Asti).
...t Club di Rivoli. Appiotti dott. C. A., ... Principi d'Acaja 20, od alla Sede ... Rivoli.
...ofila Porta Susa. Girardi cav. Giacomo, ... Balbis 1.
...età canottieri Esperia, c. Piemonte 15.
...ng Club. Ravazza cav. uff. dott. Carlo, ... Bellezia 4.
Società Canottieri Caprera, Accossato Luigi v. Moncalieri, Ponte Umberto I.
Società bocciofila La Fulgor. (Asti).
Circolo impiegati Leumann Margallia Lorenzo (borg. Leumann).
La Torino. Balloira G. B. v. Aurelio Saffi 8.
Società Truc ferm, v. Novalesa. Mina cav. Ernesto, c. Princ. Oddone 81.
Bocciofila Giucese. Tavallini avv. cav. Iginio e Gobbi rag. Carlo, v. Po 39.
Società bocciofila di Borgomanero (Borgomanero).
Unione famigliare « La Boccia ». Graglia Giorgio, c. Reg. Margherita 120.
Sport Club Audace, Cigolini Pietro, via Lagrange 34.
La Tesorina. Dughera Luigi, v. S. Quintino 24.
Società bocciofila Cuorgnatese (Cuorgnè).
Unione Sportiva Cirierese (Ciriè).
Società Corale Po e Borgo Po. Benso Enrico, v. Madama Cristina 78.
La Cenisia. Castello Gius., c. Vinzaglio 93.
Circolo Risorgimento, Vogliolo Pietro, p. Astesano (Asti).
Sport Club Leumann, Garola Costantino (Borgata Leumann, Torino).
Ricreatorio Vittorio Alfieri (Asti).
Unione Sportiva La Piemonte, c. Casale 107.
Circolo ricreativo Borgo Pila (Genova). Tassino Nicolò, v. C. Barabino
Club Bocciofilo. Spalto Marengo 2 (Alessandria).
Circolo Sempre Uniti, v. Garetti 2, Casa Barbera (Asti).
Società Tiro a Segno Tavolazzo. (Pecetto Torinese).
Società Sportiva. Cascine Vica, (Rivoli).
Circolo Industria. Rubino Gius., v. Massena 26.
Foot-Ball Club. Hôtel Métropole. Torino.
Associazione bocciofila Genovese, v. D. Guerrazzi, (Genova).
Circolo Ricreativo Torretta, (Asti)
Società Sportiva Carte Valori, v. Carlo Alberto 10.
Cricca Bocciofila Gassinese. (Gassino).
Società Bocciofila Rivarolese Gambetta Carlo. (Rivarolo Canavese).
Società Militari in congedo (Rivalta).
Circolo Ricreativo Alleanza, v. G. Bovio. (Asti).
La Rafa, (Riva di Pinerolo).
Unione M. S. San Martino, Oliva Gio., c. Vercelli 24.
Società Massimo Remondino (Quarto d'Asti).
Federazione bocciofila Valle Scrivia, Rossi cav. Giacomo, v. S. Luca 108, (Genova).
Società Bocciofila Valle d'Orco Cuorgnè, Algostino cav. Angelo, p. Pinelli 10 (Cuorgnè).

Segretario

Bugnetti cav. Gius., c. Ponte Mosca 10.

Società bocciofila *Garden Club*
Corso Regina Margherita 66.

Presidente
Diatto comm. Gio. Batt., v. Barbaroux 2.
Consiglieri
De Bernardi Eug., v. Avet 2.
Robiolio Annibale, c. Dante 23.
N. N.
Torre cav. uff. Luigi, v. Nizza 52-54.
Economo-Cassiere
N. N.
Segretario
Torre Luigi, predetto.
Revisori dei conti
Capellaro Gius., v. Colli 4.
Porta ing. cav. Giovanni Battista, via Burdin 3.

Società bocciofila *Crimea*
Corso Giovanni Lanza 85

Presidente
Guglielmo cav. Alessandro, v. Lagrange 38.
Vice-presidente
Botta dott. Italo, v. Madama Cristina 5.
Segretario
Basariva Angelo, v. Goito 11.
Cassiere-economo
Clerico Giacomo, c. Re Umberto 90.
Direttore della Palestra
Sampò Gio., v. Cernaia 18.
Consiglieri
Bajetto Rocco, via San Francesco da Paola 2.
Brosio Enrico, v. Milano 3.
Garoni Cesare, c. Re Umberto 50.
Maraschi Achille, v. Botero 16.
Maraschi Riccardo, v. Petrarca 5.
Seghesio cav. Ernesto, v. Monti 12.
Revisori dei conti
Giancia Isidoro, c. Re Umberto 73.
Passeroni Ippolito, v. Carlo Alberto 18.
Valenzano Federico, v. Mad. Cristina 78.

Società bocciofila *Rafingh-Club*
Via Nole 72.

Presidente
Ravazza cav. uff. dott. Carlo, v. Bellezia 4.
Vice-presidente
Rama Eugenio, v. Amedeo Peyron 52.
Cassiere
Fernavasio Giuseppe, v. Scuole 7.
Segretario
Dassano Pietro, v. Scuole 7.

Gruppo bocciofilo del Tiro a Segno
Costituito sotto gli auspici e fra i soci del Tiro a Segno Nazionale
Martinetto, Polig. del Tiro a Segno.

Presidente
Cappa avv. cav. uff. Massimo, v. S. Agostino 2.
Vice-presidente
Lazzarino cav. Filippo, v. Garibaldi ...
Membri
Alvazzi del Frate avv. Alessio, v. C... Alberto 40.
Balma Tivolo Giov., v. Garibaldi 2...
Bruno avv. Cesare, v. Giannone 1.
Fiorio ing. Celestino, v. Ricasoli 2.
Marchis Antonio, v. Orfane 7.
Mezzena dott. Erasmo, v. Gioberti 6.
Valerio cav. ing. Cesare, p. Statuto 5.
Segretario
Galluzzi Virginio, v. S. Quintino 1...

Unione famigliare *La Bocciofila*
Corso Firenze 21.

Ha per scopo principale il giuoco delle b... ed offre un ritrovo alle famiglie: è affiliata alla ... *Bocciofila Piemontese.*

Presidente
Pivato Gius., v. Maria Vittoria 28.
Vice-presidenti
Pavarino Carlo, v. Carmine 24.
Gatti Edoardo, v. Talucchi 2.
Consiglieri
Plancio Antonio, c. Reg. Margherita 118.
Ferrero Carlo, v. Carmine 11.
Bettrone Lorenzo, v. Maria Vittoria 28.
Zeppegno Antonio, c. Reg. Margh. 9...
Fassone Carlo, v. S. Secondo 26.
Cassiere
De Angeli Enrico, v. Carlo Alberto 39.
Segretario
Viale rag. Angelo, v. Allioni 4.
Revisori
Graglia Giorgio, c. Reg. Margherita 120.
Labriola cav. Stefano, p. Carlo Felice 6.

Club Bocciofilo
Str. Cavoretto (di fronte alla scala numer...

Presidente
Malfettani cav. Angelo, v. Andrea Doria 9.
Economo cassiere
Fei Gius., v. S. Secondo 9.
Segretario
Cera rag. Natale, v. Venti Settembre 20.

Club d'Armi di Torino
Via Po 25.

Presidente onorario
Rossi conte avv. Teofilo, senat. del Regno, Sindaco di Torino, v. Gius. Pomba 7.
Presidente effettivo
Chinaglia ing. Gius., v. Zecca 12.

Vice-presidente
N... bona Gius., v. Po 24.
Consiglieri
S... cero rag. Emilio, v. Napione 4.
A... uino avv. cav. Marcello, v. Milano 16.
G... ndis avv. Domenico, p. Consolata 5.
P... acci dott. Cesare, c. Reg. Margh. 81.
C... magna avv. Guido, v. S. Secondo 58.
Revisori dei conti
G... ud avv. Costante, v. S. Dalmazzo 10.
Maestri
L... chi Adolfo, str. del Lionetto 421 *bis*.
A... Antonio, 4° regg. bersaglieri, via ...nta Giulia 29 *bis*.

Club di Scherma di Torino
Fondato nel 1879.
V... dell'Ospedale 13 - 55-10.

Presidente
F... ero De Gubernatis di Ventimiglia nob. ...lfonso, v. Cavour 41.
Tesoriere
M... engo avv. Gius., v. Goito 4.
Segretario
T... n di Revel conte Paolo, v. Ospedale 24.
Consiglieri
C... ova ing. Giov., v. Assietta 29.
B... hese avv. Roberto, v. Ospedale 40.
G... olio avv. Piero, v. Sagliano 4.
M... rolo prof. Gustavo, c. Valentino 11.
D... Amicis avv. Ugo, v. dei Mille 7.
C... tà dott. Giacomo, c. Sommeiller 16.
G... eland avv. Alberto, v. Magenta 35*bis*.
Maestro
C... mbetti cav. Luigi, v. Pr. Amedeo 32.
Esattore
Ser... a cav. G. B., v. Princ. Amedeo 13.

Circolo Militare
Via Alfieri 15, 7-62.

Il Circolo Militare di Torino ha essenzialmente per scopo di favorire l'affratellamento fra i membri della famiglia militare, di accrescere la coltura militare degli Ufficiali e di procurare ai Soci qualche gradevole trattenimento in un centro comune di ritrovo. Per adempiere a tale scopo il Circolo apre stanze di trattenimento, di conversazione, di conferenze e di lettura; è fornito di pubblicazioni periodiche nazionali e straniere, e, compatibilmente coi suoi mezzi, acquista le opere più recenti ed importanti che interessino specialmente la coltura militare.

Presidenti onorarii
S. M. il Re e tutti i Principi di Casa Reale.
Presidente
S. E. il Comandante il 1° Corpo d'Armata.
Direttore capo
Rondi comm. Gio., maggior gener. P. A., v. Pallamaglio 32.
Sovraintendente-contabile
D. Innocentiis Pasquale, v. Juvara 18.

Società fra Ufficiali pensionati di terra e di mare del Regno d'Italia
Sezione di Torino
6 - Via San Massimo - 6.

Eretta in Ente Morale con R. Decreto 23 maggio 1899.

Presidente
Gilli comm. Tomm., tenente generale, via S. Massimo 6.
Vice-presidente
N. N.
Consiglieri
Pessoz cav. Erasmo, colonn., v. Sacchi 34.
Resta cav. Alfonso, tenente colonello (Roma).
Gariazzo comm. Vinc., maggiore, v. Principe Tommaso 3.
Lugli cav. uff. Vittorio, ten.-colonnello, c. Vinzaglio 19.
Danelli cav. Natale, capitano, v. Cristoforo Colombo 37.

Circolo Ufficiali a riposo ed in congedo.
Via Lagrange 7, 60-74.

Presidente
Asinari di Bernezzo conte Vittorio, tenente generale, c. Oporto 36.
Vice-presidenti
N. N.
Consiglieri
Fassini comm. Gius., maggior generale, v. Gropello 10.
Ferrero-Gola cav. Bartolomeo, maggior generale, c. Vinzaglio 21.
Mamoli cav. uff. Angelo contr'ammiraglio, v. Governolo 28.
De Bellegarde nob. cav. uff. Cesare, magg. gener., c. Principe Oddone 12.
Bagnoli cav. Antonio, colonnello, corso Principe Oddone 39.
Crosta cav. uff. Vincenzo, colonnello, via Artisti 1.
Vecchi cav. Gaetano, magg., v. Cibrario 30.
Giunta direttrice
Bagnoli cav. Antonio, colonnello, corso Principe Oddone 39.
Cresta cav. uff. Vincenzo, colonnello, via Artisti 1.
Cassiere
Vecchi cav. Gaetano, magg., v. Cibrario 30.
Segretario
Croserio cav. Luigi, maggiore contabile, c. Regina Margherita 72.
Notaio del circolo
Giordana dott. Gius., v. Juvara 10.

Lega Navale Italiana

Elevata ad Ente Morale con R. Decr. 28 febbr. 1907

Via S. Francesco da Paola 22.

(Sezione di Torino)

Istituita nel 1900 allo scopo di propaganda per lo sviluppo del pensiero navale, di richiamare verso il mare le energie e le attività della nazione, spingerla a creare una florida marina mercantile ed una adeguata forza navale.

Presidente
Marchese gr. uff. Mauriziano Carlo, vice-ammiraglio, v. Broffferio 1.

Vice-presidenti
Bigotti Lorenzo cav gran croce ☎, tenente generale, v. Gio. Prati 3.
Ferrero d'Ormea e di Palazzo nob. dei march. Carlo Vincenzo, v. Saluzzo 37.

Tesoriere
Peghini cav. G. A., v. Mad. Cristina 12.

Segretario
Cantalupo rag. Callisto, v. S. Massimo 32.

Consiglieri
Barberis cav. ing. Aless., v. Assietta 35.
Giaj Levra avv. Pietro, c. Siccardi 22.
Maglioli Vittorio, v. Giusti 3.
Morra dott. cav. Emilio, c. Vinzaglio 9.
Oderio cav. Eugenio, v. S. Anselmo 4.
Podio avv. Rodolfo, v. Davide Bertolotti 2.
Rossi Bruera avv. cav. Ett., c. Vitt. Em. II, 24.
Sigismondi Vittorio, v. Mad. Cristina 5.
Sisto dott. Gius., c. Vitt. Eman. II, 44 *bis*.
Strolengo avv. cav. Vittorio, c. Oporto 46.
Torelli conte Bernardo, generale, v. Po 8.

Revisori dei conti
Bagnalasta rag. Guido, Cassiere Banca d'Italia, v. Po 37.
Filippi Federico, v. Consolata 15.
Porta rag. Carlo, v. Venti Settembre 72.

Fédération Inter. des Sociétés d'Aviron

Via Papacino 2.

Fondata nel Congresso Internazionale di Torino nel 1892 allo scopo di favorire lo sviluppo del canottaggio, stabilire rapporti continui fra le diverse *Federazioni Nazionali* d'Europa e organizzare annualmente i campionati europei di rowing. Ad essa sono attualmente iscritte le Federazioni seguenti: *Fédération Belge, Fédération Française, Fédération Suisse, R. Rowing-Club Italiano, Deutscher Ruder-Verband, Fédération Hongroise, Fédération Russe, Fédération Hollandaise, Fédération Autrichienne.*

Vialardi di Verrone conte Carlo, *segretario-tesoriere*, v. Mazzini 52.

R. Rowing-Club Italiano

Direzione generale:

Via S. Francesco da Paola 22, p. t.

Fondato nel 1888 allo scopo di promuovere, essenzialmente sotto l'aspetto ginnastico, lo sviluppo e l'incremento del canottaggio in Italia. Ha la sede in Torino. Conta circa 1000 soci divisi fra le 12 Sezioni: *Cusiana, Eridanea, Partenopea, Verbano, Sicula, Romana, Appula, Veneta, Lombardo-Ligure, Ticinese, Ligure e Toscana.* Vi sono inscritte 52 Società di Canottieri.

Presidente onorario
S. M. il Re Vitt. Em. III.

Presidente
Montù on. ing. prof. Carlo, v. Po 3.

Vice-presidenti
Bon ing. cav. Gius., v. Fabro 3.
Pampana dott. cav. uff. Iginio (Milano).

Segretario generale
Marro avv. Gius., v. Scuole 5.

Direttore dei conti
Torretta cav. uff. rag. Luigi, v. Ospedale 9.

Tesoriere
Marocco Federico, v. Roma 37.

Vice-segretari
Vialardi di Verrone conte Carlo, v. Mazzini 52.
Peghini cav. G. A., v. Mad. Cristina 12.

Consiglieri
Caccialanza dott. Giovanni (Lodi).
Colombo Piero (Milano).
De Cupis ing. Ugo (Roma).
De Col rag. Giovanni (Como).
Di Palma Federico, deputato (Roma).
Bavestrello dott. cav. G. B. (Genova).
Pasquali avv. cav. Ernesto, v. Garibaldi 18.
Roggero Carlo, v. Po 1.
Rolando cav. uff. Tommaso, v. Perrone 3.
Clerici avv. Ottorino, c. Francia 11.
Carones avv. Luigi (Intra).
Galardelli Cesare (Firenze).
Narducci Vittorio (Bari).

Revisori dei conti
Granata rag. Attilio (Milano).
Pesando Luigi, v. Pietro Micca 15.
Regis ing. prof. comm. Domenico, c. Vitt. Eman. II, 58.

Sezione *Eridanea*

Via S. Francesco da Paola 22.

Presidente
Aliberti avv. comm. Paolo, v. Assarotti 9.

Vice-presidenti
Torretta cav. uff. rag. Luigi, v. Ospedale 9.
Roggero Carlo, v. Po 1.

Tesoriere
Marocco Federico, v. Roma 37.

Segretario
Martini ten. Mario.

Economo
Pasta Albino, p. Gran Madre di Dio.

Consiglieri
Pagliano Mario, c. Casale 132.
Clerici Enrico Andrea, v. Moncalvo 18.
Mercandino avv. Ern., v. Pietro Micca 11.
Gennero Pietro, c. Principe Oddone 66.
Squarzini Nereo, Opere Pie di S. Paolo.

Revisori dei conti
Fusco rag. geom. Vincenzo, v. Siccardi 1.
Orlando Luigi, v. Pietro Micca 15.
Pescolino rag. Aless., v. Cernaia 32.

Sezione *Verbano*

Via S. Francesco da Paola 22.

Presidente
Migliorini grand'uff. Cesare, Senat. (Milano).

Vice-presidenti
Mozzi cav. Luigi (Milano).
Rovelli avv. Cesare, ☎ (Pallanza).

Segretario-Tesoriere
Peghini cav. G. A., v. Mad. Cristina 12.

Sezione *Cusiana*

Presidente
N. N.

Vice-presidenti
Crespi avv. comm. Silvio Benigno, deputato (Milano).
Tornielli di Borgolavezzaro conte Gaudenzio (Novara).

Tesoriere
Mazzoni Benedetto (Orta Novarese)

Società Canottieri

Armida

Parco del Valentino, ☎ 63-63

Fondata nel 1869.

Presidente
Torretta rag. cav. Luigi, v. Ospedale 9.

Vice-presidente
Patriarca Alfredo, v. Beaumont 10.

Cassiere
Castello Nestore, v. della Rocca 37.

Economo
Minola rag. Carlo, v. Massena 56.

Direttore di canottaggio
Bocci Ugo, v. Baretti 36.

Direttore del materiale mobile
Desideri Giacinto, v. Belfiore 5.

Direttore del materiale fisso
Olivere ing. Giacomo, c. Re Umberto 38.

Consiglieri
Vecchia dott. Gius., v. Goito 15.
Bessio Edoardo, c. Oporto 19.
Beltrami cav. Guido, c. Sommeiller 9 *bis*.
Chabetaz Carlo, c. Vitt. Eman. II, 19 E.

Segretario
Fogliano Mario, c. Casale 132.

Vice-segretario
Bertodo rag. Ant., v. Amerigo Vespucci 46.

Revisori dei conti
Scapallino Eugenio, v. Vanchiglia 11.
De Matteis Alessandro, v. Gioberti 25.

Caprera

Corso Moncalieri (Ponte Umberto I).

Fondata nel 1883.

Presidente
Bartolini Alfredo, v. Romani 15.

Cassiere
Frette Gius., p. Solferino 1.

Segretario
Magliola Vittorio, v. Gioberti 58.

Vice-segretario
Brusasco Stefano, c. Francia 219.

Direttore di canottaggio
Accossato dott. Ermeneg., v. Berthollet 25.

Direttore del chalet
Montalenti prof. Francesco, Pilonetto, Villa Ormea.

Direttore del materiale
Fodone Vittorio, v. Venti Settembre 43.

Direttore del buffet
Rovere Evasio, v. Pietro Micca 8.

Commissione per l'accettazione dei Soci
Galli Luigi, v. Piazzi 36.
Piantino Angelo, v. Broffferio 3.
Robiolio Enrico, v. Pietro Giuria 35.
Tos Camillo, v. Po 22.

Revisori dei conti
Porcellana Alberto (Moncalieri).
Valiero avv. Gius., v. Juvara 1.

Cerea

(Parco Valentino) ☎ 4-44.

Fondata nel 1863.

Presidente
Arbarello avv. cav. Luigi, v. Maria Vitt. 8

Segretario
Marro avv. Gius., v. delle Scuole 5.

Economo
Omodei Zorini Gius., c. Siccardi 19.

Cassiere
Penna Ugo, v. Bellavista 15.

Direttore di canottaggio
Gianolio Giorgio, v. Sagliano 4.

Revisori dei conti
Diatto cav. Pietro, p. Cavour 9.
Revelli dott. Mario, v. Po 46.

Esperia

Corso Piemonte 15 (sponda destra del Po).

Fondata nel 1886.

Presidente
Bruno cav. uff. avv. Diego, c. Principe Oddone 63.

Vice-presidente
Marocco Federico, v. Roma 37.

Segretario
Gennero Pietro, c. Princ. Oddone 66.

Vice-segretario
Fogliano Carlo, c. Principe Oddone 22.

Cassiere
Comelli Ernesto, v. S. Domenico 5.
Economo
Trabbia Gio., c. S. Maurizio 23.
Direttore di canottaggio
Guasco Ponziano, v. Mazzini 41.
Direttore del buffet
Torrielli Giacomo, v. S. Quintino 21.
Consiglieri
Voghiotti cav. Gio., c. Valentino 19.
Castaudi Giuseppe, v. Pietro Micca 8.
Revisori dei conti
Boffa geom. Ettore, v. Beaumont 15.
Conteri rag. Luigi, c. Moncalieri 3.
Minerdo rag. Federico, v. Magenta 51.
Commissione accettazione Soci
Denari Ansaldi Cesare, v. Sacchi 28*bis*.
Debernochi Vinc. Gius. Giacomo, via Carlo Alberto 36.
Chiapetti Placido, v Cavour 4.
Bona Renzo, v. Artisti 18.

Canottieri « Ginnastica »

Corso Moncalieri - Ponte Umberto I°.

Presidente
Pagliani comm. prof. Luigi, v. Bidone 37.
Vice-presidente
Gribaudi Andrea, v. Princ. Amedeo 37.
Consiglieri.
Cesano Vittorio, v. Alessandria 8.
Lattes Eugenio, c. Re Umberto 45.
Negri Giovanni, v. Belfiore 19.
Ravizza Carlo, p. Vittorio Eman. I, 16.
Robino Arturo, c. Vitt. Em. II, 38.
Sacerdote Arturo, v. Principe Tommaso 4.
Smeraldi Gius., c. Peschiera 166.
Revisori dei conti
Castello Carlo Mario, v. Gioberti 74.
Sorio Pier Aurelio, v. Sebastiano Valfrè 14.
Spreafico Luigi, v. Po 39.

Club Nautico Piemontese

Sede: Laghi Avigliana
Fondato nel 1913.
Via Venti Settembre 50, ☎ 16-88.

Presidente
Nigra cav. ing. Carlo, c. Siccardi 71.
Vice-presidente
Ferrero De Gubernatis Ventimiglia nob. Alfonso, v. Cavour 41.
Tesoriere
Gamba barone Carlo Maurizio, c. Vittorio Emanuele II, 30.
Segretario
Bosco Melano ing. Davide, v. dei Mille 9.
Membri
Denina arch. Luigi, p. Vitt. Em. I, 23.
Frigerio conte cap. Ettore, p. Maria Teresa 2.
Gerardi avv. Guido Giaveno`.

Società Aeronautica Italiana.
Sezione di Torino.

La Società è affigliata all'Aereo Club d'Italia, sede in Roma e fa parte della Federazione Aeronautica Internazionale. Si prefigge gli scopi seguenti: 1° favorire l'aeronautica in tutte le sue forme ed applicazioni; 2° organizzare ascensioni aeronautiche sportive per soci; 3° occuparsi di studi e dar appoggio morale agli studiosi di problemi riflettenti l'aeronautica.

Sede Sociale: Corso Regina Margherita [illegible].
Segreteria: Via Cernaia 6 ☎ 40-[illegible]

Presidente della Sezione
N. N.

Vice-presidenti
Beria cav. Giacomo, c. R. Margherita [illegible].
Fano prof. Gino, c. Vitt. Eman. II, [illegible].
Segretari
Boetti cav. Carlo, v. Cernaia 36.
Garino avv. Arturo, v. Cernaia 6.
Cassiere
Martiny ing. cav. G. Luigi, v. Morosini [illegible].

Commissione tecnica
Presidente
Beria cav. Giacomo, c. Reg. Margherita [illegible].
Membri
Agostoni capit. Umberto.
Bona rag. Aless., v. Mercanti 16.
Chiattone ing. Giovanni, c. Re Umberto [illegible].
Garino avv. Arturo, v. Cernaia 6.
Rolla rag. Pietro Felice, v. Mercanti 16.
Durando rag. Mario, v. Giov. Prati [illegible].
Pastine cav. cap. Giovanni.

Commissione sportiva
Presidente
Fano prof. Gino.
Membri
Manissero Romolo, c. Peschiera 25[illegible].
Talmone Alberto, v. Palmieri 23.
Gobbi rag. Gerardo, v. Perrone 5.
Masino Guglielmo, *junior*, v. Arcivescovado [illegible].
Bertone Giuseppe, c. Re Umberto [illegible].
Tedeschi comm. ing. Vitt., c. Vitt. Em [illegible].
Boetti cav. Carlo, v. Cernaia 36.
Delegati presso l'Aero Club d'Italia
Garino avv. Arturo, v. Cernaia 6.
Rolla rag. P. Felice, v. Mercanti [illegible].

Società Aviazione Torino
per promuovere Studi, Pubblicaz., Esperienze, Esposizioni di aviazione.

Sede provv. presso la « Pro Torino » gall. Nazion. v. Roma 28, sc. *B* ☎ [illegible]

È costituita con sede in Torino una Società denominata *Società Aviazione Torino*, che, riunendo quanti si interessano di aviazione, si prefigge lo scopo di promuovere studi, pubblicazioni, esperimenti, esposizioni e quanto può contribuire al suo incremento.

Presidente
Montù ing. prof. grand'uff. Carlo, v. [illegible]
Vice-presidenti
Franchi comm. Franco, c. Valentino [illegible]
Ceirano comm. Matteo, c. Siccardi [illegible]

Segretario
[illegible] dott. cav. Oreste, p. Denina 3.
Economo
[illegible]ex cav. Gustavo, v. Lungo Po 8.
Tesoriere
[illegible]zzi cav. uff. Enrico, v. Luc. Manara 19.
Consiglieri
[illegible]i cav. ing. Cinzio, c. Siccardi 31.
[illegible] Gatti cav. avv. Cesare, c. Vinzaglio 24.
[illegible]na ing. Angelo, c. Valentino 40.
[illegible]ella ing. cav. Franc., v. S. Teresa 19.
[illegible]ny ing. cav. G. Luigi, v. Morosini 19.
[illegible] ing. cav. Nicola, c. Siccardi 51.
[illegible]oli ing. cav. Alfredo, v. Fabro 6.
[illegible]chini Ernesto, p. Carlo Felice 6.
Consiglieri fondatori annuali
[illegible] avv. Pier Vincenzo, v. Corte d'Appello 9.
[illegible] ex cav. Gustavo, predetto.
[illegible]amo Domenico, v. dei Mille 24.
Revisori dei conti
[illegible]a ing. Casimiro, v. Sacchi 42.
[illegible] dei Zorini Gius., c. Siccardi 19.
[illegible]gliotti cav. Carlo, c. Re Umberto 47.

Associazione Aviatori Aeronauti d'Italia

[illegible]eria Nazionale, Scala *B* ☎ 14-97.

Associazione si propone: la formazione di piloti [illegible]ari militari; l'istituzione di una grande scuola [illegible]ale di pilotaggio; promuovere conferenze e [illegible] quindicinali presso i parchi aeronautici; dare [illegible] un utile appoggio con una speciale consulenza legale e tecnica; promuovere l'assicurazione [illegible]ci contro gli infortuni.

Presidente
[illegible]ù on. ing. prof. Carlo, v. Po 39.
Vice-presidenti
[illegible]a A. C., aeronauta, v. Piffetti 7.
[illegible]antini Bortolo, aviatore, v. Morosini 14.
Segretario
[illegible]no Alessandro, aviatore, c. Massimo d'Azeglio 74.
Tesoriere
[illegible]besio ing. Francesco, c. Francia 43*bis*.
Consiglieri
[illegible]ssinetti magg. Romeo, aeronauta.
[illegible]netta D'Usseaux conte Gustavo, via Andrea Doria 27.
[illegible] Dominicis Arman., aviat., v. Rossini 30.
[illegible]o Piccoli cav. Domenico, aeronautico.
[illegible]lagre (Vicenza).
[illegible]ggerone Germano, aviat., c. Valentino 26.
Revisore dei conti
[illegible]retta Lelio.
[illegible]rrarin Ferruccio.

Commissione sportiva.
[illegible]netta D'Usseaux conte Gustavo, *pres.*

Commissione tecnica.
[illegible]rbesio ing. Francesco, *presidente.*

Commissione di propaganda.
[illegible]egro avv. Piero, *presidente.*

Automobile Club d'Italia
Via Venti Settembre 50, ☎ 16-88.
Anno di fondazione 1905.

Presidente
Ferrero De Gubernatis Ventimiglia nobile Alfonso, v. Cavour 41.
Vice-presidente
Gamba ing. Cesare, villa Montesano, (Genova).
Di Soragna marchese Camillo, v. Manzoni 40 (Milano).
Segretario
Nigra cav. uff. ing. Carlo, c. Siccardi 71.
Tesoriere
Ceriana-Mayneri comm. nob. Michele, via Maria Vittoria 4.
Membri
Bertarelli comm. L. Vittorio, via Santa Barbara 18 (Milano).
Bonacossa conte ing. Alberto, via Boccaccio 32 (Milano).
Consiglio Arturo, v. Broggia al Museo 3 (Napoli).
Costantini David A., Villa alla Pietra (Firenze).
Dal Pozzo nobile Fazio, c. Venezia 81 (Milano).
De Mari march. Gerolamo, v. Nunziata 19 (Genova).
Filangeri Candida de' Gonzaga conte Diego, v. Calabritto 20 (Napoli).
Florio cav. Vinc., v. Catania 2 (Palermo).
Gregorini Bingham Ugo, v. Barberia 32 (Bologna).
Guerrieri Di Mirafiori on. conte Gastone, v. della Rocca 20.
Isolani conte Gualtiero, v. S. Stefano 16 (Bologna).
Johnson comm. Federico, corso Porta Nuova 15 (Milano).
Licata d'Isnello conte Giov., p. S. Teresa alla Kalsa (Palermo).
Merli nob. Francesco Luigi), v. delle Torri (Ascoli Piceno).
Moldhenauer dott. Carlo, via Crocifisso (Milano).
Morisani prof. dott. Teodoro (Napoli).
Philipson comm. Edoardo, p. Indipendenza 19 (Firenze).
Pongelli Palmucci di Montacchiello conte dott. Mario, c. Vitt. Em. (Ascoli Piceno).

Commissione sportiva dell'A. C. d'Italia.
Presidente
Di Soragna marchese Camillo (v. Manzoni 40, Milano).
Segretario
Moldhenauer dott. Carlo (v. Crocifisso 12, Milano).

Membri

Consiglio Arturo, v. Broggia al Museo 3, Napoli.
Bonacossa conte ing. Alberto, predetto.
Dal Pozzo nob. Fazio, predetto.
Ferrero De Gubernatis Ventimiglia nobile Alfonso, v. Cavour 41.
Gamba ingegner Cesare (villa Montesano, Genova).
Gregorini Bingham Ugo, predetto.
Nigra cav. uff. ing. Carlo, c. Siccardi 71.

Cronometristi ufficiali

Acquati Leonardo (c. Como 15, Milano).
Legnazzi Carlo (v. Silvio Pellico 6, Milano).
Macoratti Achille (v. Goldoni 37, Milano).
Marley Gilberto (v. Caiazzo 10, Milano).
Moldhenauer dott. Carlo (v. Crocifisso 12, Milano).
Montù Mario, v. Silvio Pellico 29.
Rossi cav. Oreste, p. Denina 3.
Tasca cav. Lucio, *Sport Club* (v. Stabile, Palermo).
Villa Franco (v. A. Manzoni 39, Milano).
Vannucci di Petrulla princ. Gerolamo, v. Isidoro La Lumia, Palermo).

Ufficio di Consulenza Legale Automobile Club d'Italia

Via Botero 16, ☎ 19 68.

Provvede alla consulenza, assistenza e difesa dei soci in tutte le vertenze civili, penali ed amministrative inerenti all'uso dell'automobile.
In ogni città sede di un Auto Club, vi è una sezione di consulenza con un apposito *Collegio di Tecnici* (ingegneri e medici) per le perizie.
Nelle principali città dell'estero ed in tutte le città italiane sedi di Tribunali, l'Ufficio ha un corrispondente legale.

Direttore generale

Goria Gatti, cav. uff. avv. Cesare, via Botero 16.

Segretario

Nasi avv. Michele, v. Scuole 13.

Direttori

Sommi Picenardi avv. A., sez. Milano.
Gargiolli avv. Vittorio, sezione Genova.
Oviglio avv. G. A., sezione Bologna.
Rosadi on. avv. Gio., sezione Firenze.
Sechi prof. avv. Orazio, sezione Roma.
Allocca avv. Nicola, sezione Napoli.
Zirino avv. gr. uff. Ottavio, sezione Palermo.

Automobile Club di Torino

Via Venti Settembre 50, ☎ 16-88.

Fondato il [illegible] novembre 1898 collo scopo di favorire in ogni modo lo sviluppo dell'automobilismo in Italia, di tutelare gli Automobilisti, procurar loro i maggiori possibili vantaggi e patrocinarne gli interessi.

Presidente

Passerin D'Entreves e Courmayeur conte Ettore.

Vice-presidente

Nigra cav. uff. ing. Carlo.

Segretario

Arnaldi conte Alessandro.

Economo

Biscaretti di Ruffia conte Gustavo.

Membri

Artom comm. ing. Alessandro.
Balloco ing. Alberto.
Ceirano comm. Matteo.
Ceriana comm. ing. Arturo.
Demorra ing. Alessandro.
Ferraris comm. ing. Dante.
Frigerio conte Ettore.
Gamba barone C. Maurizio.
Gianotti barone Romano.
Rossi cav. Oreste.

Ufficio di Consulenza Legale Automobile Club di Torino

(Sezione Uff. A.C.I.)

Via Botero 16, ☎ 19-68.

Con la vasta rete dei *Consulenti legali*, estesa alle principali città estere ed a quelle italiane sedi di Tribunali, provvede alla consulenza, assistenza e difesa degli automobilisti soci dell'A.C.T.
Funziona pure come sezione dell'*Ufficio* dell'A. d'Italia e ha assunto il contenzioso legale dell'*Ente* Società Mutua d'Assicurazione fra proprietari e conduttori d'automobili.

Direttore

Goria Gatti cav. uff. avv. Cesare, via Botero 16.

Consulente

Nasi avv. Michele, v. Scuole 13.

Procuratore

Piccinini avv. Pietro, v. Botero 16.

Corrispondenti

Cerutti cav. avv. Cirillo, v. Pietro Micca.
Ricchiardi cav. uff. avv. Francesco, via Corte d'Appello 9.

Collegio tecnico

Mussino ing. Luigi, c. Vitt. Em. II.
Marenco cav. ing. Emilio, v. Po 6.
Gilardini ingegn. Francesco, c. Quintino Sella 40.
Thovez ing. Ettore, c. Siccardi 69.
Barosi cav. ing. Cinzio, c. Siccardi 3.
Gallina cav. uff. dott. Giuseppe (Aosta).
Fassò cav. dott. Gaudenzio, v. Sacchi 1.
Ostorero dott. cav. Mario, v. Venti Settembre 66.

Moto Club di Torino

Sede e Garage sociale: Via Belfiore 31.
☎ 38-58.

Società fondata in Torino il 1° dicembre 1[illegible] per favorire il motociclismo in tutte le sue forme in tutte le sue esplicazioni.

Presidente

Tarella avv. Pietro, v. Garibaldi 22.

Segretario

Avezzano G. Camillo, v. Giotto 15.

Vice-segretario

[illegible]rti Carlo, v. Accad. Albert. 40.

Tesoriere

[illegible]nticone Domenico, v. Roma 38.

Consiglieri

[illegible]sani Riccardo, v. Roma 42.
[illegible]giani Giuseppe, v. Belfiore 50.
[illegible]giani Valentino, c. Ferruccio 2.
[illegible]migiani Edmondo, p. Castello 26.
[illegible]e dott. Giulio, c. Raffaello 27.

(V.C.A.) Corpo Nazionale dei Volontari Ciclisti ed Automobilisti

Comitato provinciale e locale di Torino

presso il *Touring Club Italiano*
Via Roma 20-22 (interno) ☎ 18-44.

Provvede all'organizzazione e reclutamento dei Volontari del reparto di Torino e provincia del Corpo Nazionale V. C. A. che è costituito allo scopo di concorrere alla difesa della Patria, preparando forze ciclistiche ed automobilistiche mediante un'organizzazione avente carattere civile. E' ufficialmente riconosciuto dal Governo ed è sottoposto alla vigilanza del Ministero della guerra. Ha per vessillo la bandiera Nazionale.

Presidente

N. N.

Vice-presidente

Neri cav. Silvio Armando, console del Touring Club Italiano, via Duchessa Jolanda 38.

Segretario

N. N.

Membri

Ambrosini avv. Gius., delegato all'Audax Club, c. S. Maurizio 36.
Calvario conte avv. comm. Luigi, Presidente del Club Alpino Italiano (Sezione di Torino), p. Em. Filib. 4.
Cerretta cav. cap. Alessandro, c. Regina Margherita 125.
Calvidero di Montezemolo nob. Demetrio, Comando della Divisione Militare
Frigerio conte Ettore, p. Maria Teresa 2.
Paoletti cav. uff. avv. cap. Secondo, corso Vinzaglio 25.
Rivato cav. uff. avv. Ernesto, delegato al Tiro a Segno Naz., v. Montecuccoli 4.
Tarditi ten. col. cav. Giuseppe, Caserma Subatto.

Sotto-Comitato Nazionale Automobilistico

Sede: Via Venti Sett. 50, ☎ 16-88.
(presso l'A. C. d'Italia).

Presidente

Ferrero De Gubernatis Ventimiglia marchese Alfonso, v. Cavour 41.

Vice-presidente

Guerrieri Di Mirafiori conte Gastone, deputato al Parlamento, v. della Rocca 20.

Segretario generale

Rossi cav. Oreste, v. Denina 3.

Membri

Brigatti cav. Luigi (Milano).
Consiglio Arturo (Napoli).
Ginori Lisci march. Lorenzo (Firenze).
Gregorini Bingham Ugo (Bologna).
Lazzara conte Francesco (Padova).
Maggiorotti colonn. cav. Andrea, Accademia Militare, v. della Zecca 1.
Oldofredi conte Orazio (Brescia).
Taverna conte on. Lodovico (Milano).

Touring-Club Italiano.

Ufficio Consolare

per iscrizioni a socio, versamento quote, vendita di pubblicazioni, informaz. turistiche, rilascio trittici doganali, certificati d'idoneità per condurre automobili, targhe regolamentari per automobili, ecc.

Via Roma 20-22 (int.) ☎ 18-44.

Direttore dell'ufficio

Neri cav. Silvio Armando, v. Duchessa Jolanda 38. ☎ 87-00.

Consoli

Delaude dott. Gio., v. Ormea 58.
Grosso Cesare, v. Roma 42.
Neri cav. Silvio Armando, via Duchessa Jolanda 38.
Sacco dott. cav. Provido, p. Cast. (Regia Prefettura) e v. Magenta 59.
Vicarj ing. comm. Mario, v. Montevec. 24.

Società Sportiva *La Torino*

Fondata il 3 ottobre 1898
Via Cuneo, 3 ☎ 55-09

Presidente

Sacco Domenico, v. Garibaldi 44.

Vice-Presidente

Bertolino Luigi, c. Ponte Mosca 17.

Segretario

Zacco Alessandro, c. Princ. Eugenio 20.

Cassiere

Fornaresio geom. Vitt., c. Firenze 57.

Consiglieri

Cantore geom. Leandro, v. Scalenghe 6.
Debenedetti Leonino, v. Bellezia 17.
Garesio Gius., c. Siccardi 15.
Longo Marco, c. S. Maurizio 15.
Marocco Giacomo, c. Napoli 26.
Marocco Pietro, c. Vercelli 6.
Navarra dott. Aug., v. Goffredo Mameli 15.
Peila Enrico, v. Lanzo 32.
Protto Cesare, v. Belfiore 50.
Scarlata Giov., v. S. Domenico 12.
Vajo Costanzo, p. Eman. Filiberto 7.

Revisori dei conti

Pistarino Giulio, c. Reg. Margherita 73.
Protto Gius., c. Vercelli 30.

Delegato U. V. I. e M. C. I.

Bertolino Luigi, predetto.

Commissione soci fondatori

Balloira G. B., v. Aurelio Saffi 8.
Dovano Paolo Menotti, c. Oporto 47.
Ponzio Gius., p. S. Martino 1.

Club-Sport Torinese
Via Po 7.

Fondatosi nel 1910, con lo scopo di promuovere l'educazione fisica fra confettieri, caffettieri e liquoristi, indicendo gare sportive, ciclistiche in ispecie.

Presidente
Pagliano Antonio, v. Po 7.
Vice-presidente
Viano Natale, v. Bellezia 15.
Segretario
Papone Gius., v. S. Francesco da Paola 11.
Cassiere
Delzani Leonardo, v. Corte d'Appello 6.
Direttore sportivo
Barovero Giac. (presso liquoreria Prato).

Audax Italiano
Associazione Nazionale Touristica
Sede in **Roma**
Sezione di Torino, fondata nel 1898.
Negro cav. avv. Gio., *corris.*, v. S. Dalmazzo 15 (*studio* cav. avv. Rippa B. G. ☎ 91-40).

Audax Club
Società interna fra i Soci dell'*Audax Italiano* residenti in Torino
15 – Via S. Dalmazzo – 15.
Negro cav. avv. Gio., *pres.*, v. S. Dalmazzo 15, (*studio* cav. avv. Rippa B. G. ☎ 91-40).

Audax Podistico Italiano.
Direzione gen.: **Roma**, via Babuino 115.
Sezione di Torino: v. Magenta 11
(Società Ginnastica).

Società dei Pattinatori
Parco del Valentino, ☎ 65-00.
Fondata nel 1870-71.
Presidente d'onore
S. A. R. il Principe Tommaso di Savoia, Duca di Genova.
Socie d'onore
S. A. I. R. la Princ. Laetitia Duch. d'Aosta.
S. A. R. la Princip. Elena, Duch. d'Aosta.
Socio d'onore
S. A. R. il Princ. Vitt. Em. Conte di Torino.
Presidente
Scarampi del Cairo march. Carlo Alberto, v. Bogino 25.
Direttori
De Fernex ing. cav. Alb., *vice-presidente* e *tesoriere*, v. della Rocca 29.
Assandria dott. Marco, *segretario*, v. Ottavio Revel 19.
Bosco Melano ing. Davide, v. dei Mille 9.
Marchetti di Muriaglio nob. Alberto, via Bogino 18.
Voli avv. Gaspare, c. Vitt. Em. II, 99.
Mussino ing. Luigi, c. Vitt. Eman II, 105.
Marchetti di Muriaglio conte Edoardo, v. dei Mille 2.
Nasi avv. Alberto, v. della Rocca 27.

Comitato d'accettazione
Della Croce di Doiola nob. avv. Vibaldo, p. Maria Teresa 2.
Deslex cav. Gustavo.
Poggio avv. Guido, c. Duca di Genova 1.
Segretario della Società
Capponi-Trenca nob. avv. Giuliano, c. so Casale 132.

Unione Podistica Italiana
per l'Educazione fisica della Gioventù
sotto l'alto Patronato di S. A. R. il Conte di Torino
Sede presso il Presid. del Cons. Direttivo
☎ 19-60, 30-44
165 – Viale di Francia – 165

Comitato d'onore
Presidente onorario
S. A. R. il Princ. Vitt. Em. Conte di Torino
Vice-presidente onorario
Roggero Carlo, v. Po 1.

Consiglio direttivo
Mina cav. Mario Luigi, *presidente*, corso Francia 165.
Quara Vitt., *vice-presidente* (Vercelli).
Maccagno Gius., *segretario*, v. Baretti 28.
Casalis Eug., *cassiere*, v. Saluzzo 30.
Baravaglio Alfredo, *revisore dei conti*, via Sacchi 28.

Unione Sportiva Torinese
Galleria Nazionale.
Affiliata all'Unione Velocipedistica Italiana.
Fondata nel 1905 per merito di alcuni *sportmen*, onde diffondere maggiormente il ciclismo nella gioventù torinese, raggiunse lodevolmente lo scopo prefisso. Sono fra i suoi soci i migliori corridori torinesi che vincono nelle grandi gare nazionali facendo ovunque grande onore a Torino.

Consiglio direttivo dell'U. S. T.
Presidente onorario
Biglia cav. Riccardo, c. Vitt. Em. II, 78.
Presidente effettivo
N. N.
Vice-presidenti
Alessio Carlo, v. Cernaia 22.
Neri dott. cav. Silvio Armando, v. Duchessa Jolanda 38.
Tesoriere
Stoppani Franc., v. Susa 8.
Segretario
N. N.
Consiglieri
Miglio Emilio, v. Mercanti 19.
Regge Piero, v. Mongìnevro 40.
Lanza Filippo, v. Morosini 111.
Spina Pierino, c. Stupinigi (Ospedale Mauriziano).

Federazione Italiana del Giuoco del Calcio
Galleria Subalpina, p. Castello
☎ 14-23.
Indirizzo telegrafico: **Federcalcio**.
Presidente
Mauti on. ing. prof. Carlo, v. Po 39.
Vice-presidenti
Marciano Umberto (*F. C. Juventus*), corso Re Umberto 57.
Marzio prof. ing. Francesco (*F. C. Internazionale*), v. Palermo 15 (Milano).
Segretario generale
Mauri avv. Edgardo (*F. B. C. Vigor*, Torino), v. Montevecchio 22.
Vice-segretario
Bianchetti avv. Luigi (*F. C. Vigor*, Torino), c. Siccardi 15.
Cassiere
Levi Dorino (*F. C. Vigor*).
Consiglieri
Giordano avv. Augusto (*F. B. C.*, Casale), v. Giovanni Lanza (Casale).
Bucciarelli Egisto (*Genoa Cricket*), corso Firenze 12 (Genova).
Almasio Lor. (*Torino F. C.*), p. Statuto 3.
Barabini avv. Ulisse (*Milan Cricket*), c. Romana 9 (Milano).
Laj prof. Silvio (*Andrea Doria*), portici Vittorio Emanuele 6-11 (Genova).
Lombardi avv. Giovanni (*F. C. Vigor*, Torino), v. Botero 14.
Baraldi Arturo (*U. S. M.*), v. Paolo Sarpi 3 (Milano).
Righetti ing. Riccardo (*Ass. Calcio Hellas*, Verona), v. Aquileia 2 (Udine).
Revisori dei conti
Bianchi avv. Luigi, v. Pantano 26 (Milano).
Carugati Carmine, Casella Postale 343 (Milano).
Romildo Terzolo (*Genoa Cricket*) (Genova).

Commissione tecnica
Galleria Subalpina, p. Castello – Torino.
Presidente
Scamoni dott. Tonino (*F. B. C. Juventus*, Torino), v. Carlo Alberto 45.
Segretario
Laugeri dott. Melanio (*F. B. C.*, Torino), v. Gioberti 60.
Commissari
Pasteur Edoardo (*Genoa Cricket*) (Genova).
Calì Francesco (*Andrea Doria*), v. Bern. Strozzi 6 (Genova).
Armano Alfredo (*Juventus F. C.*), via S. Quintino 44.
Riemann Hugo (*Internazionale F. C.*), v. S. Paolo 9 (Milano).
Negotti Nino (*Ausonia - Pro Gorla*), v. Castelmorone 10 (Milano).

Società Torinesi del Foot-ball:

Foot-ball Club « Torino »
Colori sociali: **Granata e Bianco.**
Campo di giuoco: Piazza d'Armi nuovissima (Viale Stupinigi ang. corso Sebastopoli).
Recapito: Hôtel Métropole
Via Pietro Micca 3, ☎ 7-48.
Presidente
Secondi cav. prof. Gio., v. Venti Sett. 3.
Vice-presidenti
Mosso Antonio, v. Asti 5.
Paissa cav. uff. Luigi, v. Duch. Jolanda 17.
Segretario
Capra Gio., v. Massena 5.
Cassiere
Mila rag. Giovanni, c. Oporto 5.
Vice-cassiere
Succio Cesare, v. S. Teresa 10.
Consiglieri
Bona avv. Mario, v. Quattro Marzo 7.
Brunetti dott. Felice, v. della Rocca 49.
Girardi Giovanni, v. Carlo Alberto 37.
Monateri dott. Mario, c. Re Umberto 61.
Pozzo Vittorio, c. Princ. Oddone 83.
Tacconis Silvio.

Foot-ball Club *Juventus*
(Fondato nel 1897).
Colori: bianco e nero a striscie longitudinali.
Campi di giuoco:
Incrocio corsi Vinzaglio e Sebastopoli
Recapito: Ristorante Fiorina
Via Pietro Micca 22, ☎ 56-83.
Amministrazione interinale
Armano Alfredo, v. S. Quintino 44.
Nizza ing. Fernando, c. Vitt. Em. II, 70.
Zambelli Sandro, c. Raffaello 20.
Economo
Monateri geom. Pietro, v. Balbo 25.
Commissione d'accettazione
Nizza ing. Fernando, *presidente*, predetto.
Borda Felice, v. Ma zini 5.
Durante prof. Mario Domen., c. Vittorio Eman. II, 17 (oltre Po).

Foot-ball Club *Minerva*
Colori sociali: Maglia grigio-bianco.
Recapito: Caffè Porta
Piazza Statuto angolo via Cibrario
☎ 22-35.
Presidente
Giovannini rag. Cesare, v. Pr. Amedeo 16.
Vice-presidente
Poesio Cesare, c. Pr. Oddone 19.
Cassiere-segretario
Morutto prof. Carlo, v. Sangano 13.
Revisori dei conti
Largaiolli Giovanni, v. Sagliano 3.
Baione Romolo, v. Principi d'Acaja 28.
Morra Massimo, c. Princ. Oddone 11 *bis*.

Consiglieri
Artale cav. Matteo, v. Ospedale 8.
Falchero Biagio, Foro Boario.
Berruto Antonio, v. Giovanni Somis 17.
Signorelli Carlo, v. Gropello 19.
Balone Giuseppe, v. Principi d'Acaja 28.
Galliano Raffaello, v. Polonghera 11.
Economi
Morutto prof. Carlo, v. Sangano 13.
Poesio Cesare, c. Principe Oddone 19.
Commissione sportiva
Moschino ing. Giuseppe, *Presidente*, via Villafranca 15.
Poesio Cesare, c. Principe Oddone 19.
Galliano Raffaello, v. Polonghera 11.
Maina Pietro, v. Botero 1.
Capitani delle squadre
Berruto Ant., 1ª *squadra*, v. Gio. Somis 17.
Della-Valle, 2ª *squadra*, v. Cibrario 2.
Signorelli Gio., 3ª *squadra*, v. Gropello 19.
Demaria Giovanni, 4ª *squadra*, v. Montebracco 8.

Società Amatori Gioco Calcio
Fondata in aprile 1914
Colori sociali: Maglia grigia - Pantaloncini bianchi - Calzettoni grigi con risvolti rossi.
Sede: Ristorante Teatro Balbo
Via Carlo Alberto 31.

Presidente
Cavagnera Ezechiele, v. Gioberti 40.
Vice-presidenti
Borla rag. Gustavo, v. Fabro 1.
Pastore-Colucci Martino, corso Regina Margherita 216
Segretario
Pedussia Michele, v. Carlo Alberto 34.
Vice-segretario
Monnet Ernesto, v. Lamarmora 86.
Cassiere economo
Cera rag. Natale, v. Venti Settembre 20.
Consiglieri
Audisio Giacomo, v. Bern. Galliari 27.
Baroli Pietro, v. Ceresole 2.
Bruna Antonio, v. Madama Cristina 18.
Guaita Attilio, v. Cavalli 24.
Musso Albino, v. Alassio.
Ramello Giacomo, v. Saluzzo 1.
Revisori
Gasti Teresio, c. Vittorio Emanuele 68.
Zamparoli Tommaso, v. Lessolo 25.
Commissione sportiva
Guaita Attilio, v. Cavalli 24.
Miglietta Alfonso, v. Cabotto 29.
Musso Albino, v. Alassio.

Lawn Tennis Club
Parco del Valentino.
☎ 50-27.

Presidente
De Fernex cav. Alb., v. della Rocca 29.
Vice-presidente
Bologna bar. ing. Luigi, v. Napione 4.
Direttori
Cavalli d'Olivola nob. Gio., v. Po 3[illegible]
Gozzi avv. Gaspare, v. Vincenzo Vela 16
Nasi ing. Agostino, v. della Rocca [illegible]
Nasi avv. Chicchi, v. della Rocca [illegible]
Segretario-tesoriere
Della Croce di Dojola avv. nob. Vil[illegible]da p. Maria Teresa 2.

Club Sport *Audace*
Società di Atletica, Ginnastica, Ciclismo, Foot-ball, Lotta, Boxe e Podismo
Stadium e Palestra Municipale
Segreteria: Corso Valentino 3

Presidente onorario
S. A. R. il Duca degli Abruzzi.
Presidente effettivo
Cigolini Pietro, v. Lagrange 34.
Vice-presidenti
Gamba ing. Miro, c. Valentino 3.
Graziano Gius., p. Mad. Cristina [illegible]
Segretario
Nicola avv. Mario, c. Gio. Lanza 8[illegible]
Cassiere
Conti dott. Ern., c. Valentino 3.
Consiglieri
Tarella prof. Gius., v. Borgo Dora 23.
Calleri Federico, v. Scuole 7.
Pascaud Annibale, v. Cernaia 14.
Basso Guido, v. S. Secondo 31.
Garella Michele.
Casalis Eug., v. Saluzzo 30.
Ponzano Luciano, v. Bidone 17.
Revisori dei conti
Fiorito Osvaldo, v. Princ. Tommaso 3.
Donegana dott. Mario, v. Berthollet 14

Sport Club *Cavour*
Via Morosini 81.
Fondata nell'anno 1897.
Bosco prof. Matteo, *presid.*, v. Morosini 81
Guglielminetti Silvio, *segr.*, v. S. Dalmazzo 7

Club *Astrapè*
Via San Massimo 14.
Sorto il 4 gennaio 1910 per favorire qualsiasi ramo di Sport in tutte le sue forme e in tutte le sue esplicazioni. Conta oggi circa 200 Soci. Ha sezioni di Ciclismo, Podismo, Skating, Rugby, Foot-ball, Atletica, Ballo, Scherma.
È aperto tutte le sere meno il martedì e [illegible] dalle 20,30 alle 24 e tutti i giorni festivi dalle 14,30 alle 18,30 e dalle 20,30 alle 24.

Presidente
Borgarello Vincenzo, c. Vitt. Em. II, 57.
Vice presidenti
Ghiglieno Carlo, v. Mad. Cristina 107.
Bartorello Oreste, v. Carmine 4.
Consiglieri
Bertolino Mario, v. Silvio Pellico 2[illegible]
Vada Serafino, v. Madama Cristina 111.
Riccardi Vittorio, v. Berthollet 1.
Pecchio Bartolomeo, c. Valentino 2[illegible]
Costa Ottavio, str. Val S. Martino [illegible]

Segretario
[illegible]zzi Piero, v. Principe Tommaso 46.
Cassiere
Be[illegible]nedetti Giorgio, v. Boucheron 4.
Revisori dei conti
[illegible] Guido, v. Thesauro 3.
Sa[illegible]io Carlo, v. Gioberti 47.
Commissione Soci fondatori
Be[illegible]nedetti Giorgio, predetto.
Re[illegible]ino Mario, predetto.
[illegible] Ottavio, predetto.

Routier Autonomo Italiano
Direzione generale: Bologna.
Sezione di Torino
Via Cristoforo Colombo 33.
[illegible]e ritrovo dei Routiers tutti i mercoledì e [illegible]sera dalle ore 21 alle 24 nei locali speciali [illegible]ti della Birreria Monaco (Corso Vittorio [illegible]le II, 68).
La Sez. Torinese del R.A.I. sorta il 26 maggio 1907 [illegible]gi circa centoventi Soci, s'interessa di tutti [illegible]rt in genere, principalmente però di Ciclismo, [illegible]clismo e Turismo. Organizza durante l'anno [illegible]Marcie Ufficiali Ciclistiche, Motociclistiche e [illegible]distiche ed innumerevoli Gare, Gite ed Escur-[illegible]cli.-Alpinistiche, riservate però tutte ai propri [illegible]i.

Direttore di sezione
[illegible]ro Ercole, v. della Zecca 12.
Vice-direttore di sezione
[illegible]co Mario, v. Carlo Botta 7.
Segretario
[illegible]aro Manfredo, v. Crist. Colombo 33.
Consiglieri
[illegible]so Federico, v. Vanchiglia 6.
Vassarotto Valentino, c. Vitt. Em. II, 71.
[illegible]gliato Bernard., v. Andrea Doria 6.
[illegible]one Giovanni, c. Regina Margh. 68.
[illegible]ante Paolo, v. Montebello, 21.

Giuoco del Pallone
Palestra Edmondo De Amicis
(Già Sferisterio Umberto I).
Corso Re Umberto
angolo c. Peschiera 7-9, ☎ 20-95.
[illegible]ne e Derossi, *proprietari.*

Corda Fratres
Fédération Internationale des Étudiants
Presidente fondatore
[illegible] Tos cav. dott. Efisio, v. Cernaia 46.
Presidente del Comitato centrale internaz.
M[illegible]dott. John, Ithaca (Stati Uniti).
Dir. del Bureau intern. «Corda Frates»
N[illegible]yth dott. George W., Cambridge – Mass. (Stati Uniti).
Dir. Officina Internac. «Corda Fratres»
C[illegible]arro Rafael, Montevideo.
B[illegible] Enrique E., Montevideo
Delegato italiano del Comitato centrale.
F[illegible] prof., Palermo, v. Bandiera 69.

Società del *Whist*
Piazza Castello 23, ☎ 7-56
Fondata il 28 febbraio 1841. — Scopo: Riunione, in apposito locale, di persone di gentile educazione, le quali ivi possano trattenersi colla conversazione, con giuochi permessi, e colla lettura di libri e giornali. — (Art. 1° dello Statuto Sociale).

Presidente
Gazelli di Rossana conte Alberto, via Mazzini 43.
Direttori
Miglioretti di San Sebastiano cav. Costantino, *vice-presid., dirett. di tesoreria*, v. della Rocca 25.
Galli della Loggia conte Alfonso, *direttore di segret.*, v. dei Mille 42.
Saint-Amour di Chanaz march. Paolo, v. Belfiore 19.
Cays di Pierlas conte Cesare Ottavio, p. Vitt. Eman. I, 24.
Figarolo Tarino conte di Gropello cav. Giuseppe, v. Mazzini 52.
Ferrero De Gubernatis Ventimiglia di Baussone (nobile dei Marchesi) Alfonso, v. Cavour 41.
Casana nob. Lorenzo, v. dei Mille 22.
Morelli dei conti di Popolo cav. Alfonso, v. dei Mille 7.

Società *Dante Alighieri*
per la diffusione della lingua e della cultura italiana fuori del Regno
Comitato di Torino
Sede presso il Circolo Centrale
Piazza Castello 25, p. 1°.

La Società ha per iscopo: 1° di tutelare e diffondere la lingua e la cultura italiana nei territori italiani soggetti ad altri Stati e nelle colonie italiane sparse in tutte le parti del mondo; 2° di opporre valida resistenza fuori del Regno all'azione delle nazionalità rivali e delle loro società di propaganda che tentassero di sopraffare e cancellare la lingua e la cultura italiana là dove esistono da tempi più o meno remoti. Costituita nel 1890 ed eretta in Ente morale nel 1893, essa è composta di un Consiglio centrale residente in Roma, e di 317 Comitati locali sparsi per tutta Italia e all'Estero, con circa **100.000** soci: dei quali circa **3000** sono *soci perpetui*; ed oltre **10.000** *studenti*. Le iscrizioni e i pagamenti si effettuano presso le ditte librarie Lattes, via Garibaldi 1, e Treves ang. v. Venti Settembre e via Santa Teresa e presso il cassiere. Quota annua L. 6; soci aggregati (maestri elementari, studenti, operai, ecc.) L. 2; studentesse scuole medie L. 1; soci perpetui L. 150 per una volta tanto.

Presidente onorario a vita
Boselli S. E. avv. prof. Paolo, cav. Ordine supremo SS. Annunziata, gran cordone ✻ e 🏛, p. Maria Teresa 3.
Presidente
Daneo S. E. avv. Edoardo G. C. ✻ e 🏛, v. S. Secondo 35.
Vice-presidente
Caldi prof. dott. Gius., c. Moncalieri 89.
Cassiere
Giacosa avv. Edoardo, v. Montevecchio 1[illegible]

Segretario
Gasparini avv. Giuseppe, v. Carmine 11.
Consiglieri
Audenino prof. dott. cav. Edoardo, piazza Statuto 16.
Bernocco-Fava-Parvis profª Giulia, piazza Carlo Felice 10.
Compans di Brichanteau on. marchese Carlo, v. S. Teresa 10.
Dal Vitt prof. Gius., v. Mad. Cristina 49.
Franchi comm. Franco, c. Valentino 13.
Fusari comm. dott. prof. Romeo, via Baretti 45.
Pallavicini rag. Gius., galleria Nazionale.
Perroncito comm. prof. Edoardo, corso Valentino 40.
Rosano cav. avv. Cini, v. Bellini 6.
Usseglio Grand uff. avv. Leopoldo, corso Sommeiller 16.
Revisori dei conti
Follis rag. Alb., v. Sebastiano Valfrè 14.
Menicoff ing. Franc., v. Venti Sett. 9.
Porta rag. Carlo, v. Venti Settembre 72.

Sotto-Comitato femminile
Piazza Carlo Felice 10.

Presidente
Bernocco-Fava-Parvis profª Giulia, piazza Carlo Felice 10.
Vice-presidente
N. N.
Segretaria
Negro Teresina, v. S. Anselmo 6.
Cassiera
Rabbeno-Errera Adele, v. Legnano 26.
Consigliere
Annibali Hertz Ottilia, v. Bricherasio 9.
Balegno dottª Eugenia, v. Val Salice 20.
Carbillet Flavia ved. Marro, v. Quattro Marzo 14.
Curione-Grignolo Clotilde, c. Oporto 21.
Fara-Biscaretti nob. Laura, p. Cavour 10.
Lanza-Castellari Céline, c. Siccardi 35.
Leumann-Cerruti Amalia, corso Vittorio Em. II, 105.
Mantovani-Gherlone Emilia, c. Peschiera 2
Motta-Ciaccio dottª Lisetta, c. Oporto 46.
Ponti-Soave Lina, c. Re Umberto 82.
Tivoli-Goldmann Sofia, v. Arsenale 38.
Verdun di Cantogno contessa Maria, via Moncalvo 12.

Sotto Comitato Studentesco
Galleria Nazionale, Scala *E*.

Presidente
Rossi Gio. (Legge), v. Venti Settembre 11.
Vice-presidente
Simondetti Giorgio (Ingegneria), via Nizza 43.
Segretario
Gabriel Gius. (Medicina), via Madama Cristina 74.
Vice segretario
Cassin Alessandro (Scuola Media di Commercio), c. Valentino 1.
Cassiere
Salce Mario (Legge), v. Sforzesca
Consiglieri
Bernardelli Francesco (Legge), v. Vittorio Amedeo 17.
Buronzo Secondo (Medicina), v. Fabro 6
Rastelli Eug. (Legge), v. S. Quintino 21
Allomello Ugo (Scuola Super. di Commercio), v. Amedeo Avogadro 20.
Reduzzi Ces. (Ingegn.), v. Maria Vittoria 16
Negri Giacomo (Ingegneria), v. Madama Cristina 90.
Piatti Flavio (Ingegneria), v. Goito 17.
Chiaramella Enrico (Accad. Albertina), v. Ettore De Sonnaz 7
Baggio Alessandro (Scuola Superiore di Commercio), c. Valentino 9.
Morosetti Carlo Alberto (Liceo Cavour), c. Francia 3
Moccia Paolo (Medicina), c. Oporto 13
Fantino Antonio (Legge), v. Venti Settembre 3.
Buzzoni Domenico (Istituto Tecnico), c. Regina Margherita 11.
Dezzutti Federico (Istituto Tecnico), via Andrea Doria 21.
Revisori dei conti
Terracini rag. Augusto, p. Vitt. Em. I, 21
Lanza rag. Ugo, v. Garibaldi 23
Chiusano Mario, c. Vittorio Eman. 188.

Lega Franco-Italiana
già Lega Franco-Italiana e Sindacato Italo-Francese
Sede sociale: via Arcivescovado 4

Ha per iscopo di rinsaldare i legami di amicizia fra la Francia e l'Italia, promuovendo conferenze popolari, diffondendo giornali, pubblicazioni, opuscoli e libri tendenti allo scopo; commemorare i principali anniversari dei fatti gloriosi ritenuti l'unione delle due nazioni; rievocare le memorie degli uomini illustri e diffondere le idee pacifiche di fratellanza e giustizia internazionale; favorire i rapporti economici, commerciali, letterari e artistici fra i due paesi.

Presidenti onorari
S. E. Luigi Luzzati, Ministro di Stato
Cibrario nobile Giacinto, senatore
Giordano comm. avv. Luigi, deputato al Parlamento.
Montù grand'uff. ing. prof. Carlo, v. Po 39
Presidente
Giretti Edoardo, deputato al Parlamento (Bricherasio).
Vice-Presidenti
Craponne comm. B. Luigi, p. S. Carlo 4
Cavalli avv. cav. Paolo Gius., v. Venti Settembre 76.
Segretario
Caracciolo Giovanni, v. Arcivescovado 1.
Cassiere
Martina cav. uff. Giov., v. della Rocca 11.

Consiglieri Italiani
Caracciolo Gio., predetto
Martina cav. uff. Gio., predetto.
Castellari cav. Evasio, v. Garibaldi 24.
Chirardi cav. Giacomo, v. Venti Settembre 46.
Maria Gatti cav. avv. Cesare, v. Botero 16.
Marini comm. Gio., v. delle Rosine 12.
Molenghi cav. Cesare, v. Lanfranchi 6.
Morelli cav. dott. Gustavo, v. Nizza 5 (membro nato).
Ettore, v. S. Quintino 41.
Simone Gustavo, c. Francia 70.
Castelli gen. Ernesto, v. Fabro 3.
Consiglieri Francesi
Barron cav. Luigi, *segret.*, v. Nizza 3.
Blanc cav. uff. Augusto, v. Marenco 11.
Colombré Adolfo, v. Livorno 65.
Gerard cav. Carlo, v. Roma 20-22.
Schilling Leone, c. Antonelli 5.
Revisori dei conti
Gotterot cav. Paolo, v. Gioberti 78.
Ricastri Carlo, galleria Nazionale.

Comitato *Italia-Francia*
presso la Società *Pro-Torino*
Galleria Nazionale.

Il Comitato *Italia-Francia* è sorto a Parigi per opera specialmente del senatore Pichon, ex-ministro degli Esteri, e si propone di incoraggiare tutte le opere e le azioni di natura tale da favorire gli interessi economici, politici, sociali e scientifici delle due grandi nazioni latine. Il Comitato francese, presieduto da Pichon, ha la sua sede a Parigi, quello italiano a Torino. Il Comitato ha un Ufficio di studi sociali e giuridici ed un Ufficio di relazioni economiche, di informazioni e di scambi.

Consiglio di Direzione della Sezione di Torino.

Presidente onorario
Rossi sen. conte avv. comm. Teofilo, sindaco di Torino.
Presidente
Levi cav. ing. prof. Benvenuto, v. Donati 14.
Vice-presidente
Marini comm. avv. Giuseppe, c. Dante 44.
Segretario
Ratti cav. Carlo, v. Cernaia 36.
Tesoriere
Regibus comm. Federico, v. Plana 5.
Consiglieri
Bosco cav. Emanuele, v. Carlo Alberto 35.
Borgioli cav. uff. Pietro, v. dei Mille 16.

Circolo Centrale
Piazza Castello 25, p. 2, 7-36.

Fondato nel 1882 collo scopo di patrocinare gli interessi morali e materiali della Città in generale, e della parte *Centrale* di essa in particolare.

Presidente
Compans di Brichanteau march. Carlo, comm. ✱, grand'uff. ⛀, v. S. Teresa 10.
Vice-presidente
Guyot prof. Vitt., comm. ✱ e ⛀, v. Villa Regina 38.
Direttore di Segreteria
Barrera cav. uff. avv. Pio, v. S. Tommaso 1.
Direttore del gabinetto di lettura
Gurgo dott. cav. Franc., v. Fabro 6.
Tesoriere Economo
Pertica Angelo, v. Lagrange 43.
Direttore dei locali
Franchini Gius., v. Matteo Pescatore 3.
Consiglieri
Aymini Riccardo, v. Ricasoli 2.
Barbotti cav. avv. Gio., v. Finanze 7.
Bolmida avv. comm. Carlo, v. Milano 1.
Calliano cav. avv. Camillo, v. Consolata 1.
Cappa cav. uff. avv. Mass., v. S. Agostino 2.
Cuttica dott. Pietro, v. S. Giulia 47.
Damilano prof. Cesare, v. dei Mille 12.
Lowy Gottlieb, v. Roma 16.
Mussino cav. Gius., c. Siccardi 42.
Rossetti cav. uff. Oscar, p. Castello 25.
Rubini rag. Gino, v. Gropello 2.
Tedeschi avv. comm. Felice, c. Vitt. Em. 73.
Vacchina Ettore, v. Principe Amedeo 12.

Circolo del *Buonumore*
Piazza San Carlo 1, 82-72.
Fondato nel 1861.

Presidente
Bertone avv. Giovenale, v. Consolata 3.
Vice-presidente
Herrnhut ing. Bernardo, v. Ormea 92.
Economo
Zabert Alberto, v. Palazzo di Città 14.
Cassiere
Cavallo cav. uff. Vitt., v. Finanze 11 *bis*.
Consiglieri
Marchis Cesare, v. Pietro Micca 21.
Passeroni rag. Ippolito, v. Barbaroux 1.
Castoldi avv. Guido, v. Assarotti 11.
Gilli Cesare, v. Colli 3.
Mocagatta avv. cav. Vinc., v. Mercanti 17.
Valenzano Federico, v. Mad. Cristina 78.
Segretario
Valenzano Federico, predetto.

Circolo *Giovanni Bosco*
fra gli ex-Allievi dei Salesiani
Fondato nel 1906.
Via della Consolata 2.

Il Circolo, fondato nel 1907 ha una scuola di lingue estere, una sezione di cultura con biblioteca e sala di lettura, un'orchestrina, una scuola di piano-forte, una scuola filodrammatica premiata in vari concorsi nazionali, sale di biliardo, buffet, ecc.; è sede della Federazione internazionale degli ex-allievi dei Salesiani.
Sede dei Comitati Esecutivo e Promotore per il **Monumento al Ven. D. Giovanni Bosco.**

Presidente
Gribaudi cav. prof. Piero, consigl. comun., v. Andrea Doria 13.

Vice-presidente
Bairati ing. cav. Gio. Battista, via Salerno 31.
Assistente ecclesiastico
Lunati don Ugo, v. Cottolengo 32.
Segretario
Astrua Casimiro, v. Cottolengo 31.
Cassiere
Falconieri Eugenio, v. del Carmine 8.
Consiglieri
Marchetti Gio., v. Andrea Doria 2
Vacchina Gius., v. Consolata 2.
Bertoldo Gius., v. Caselle 10.
Taglione Gius., v. Amedeo Avogadro 8.
Revisori dei conti
Zanetta Ant., v. S. Domenico 7.
Rossi Cesare, c. Principe Oddone 36.

Circolo M. S. *Michele Rua*

Via Ormea *4bis*.

Scopo del Circolo è dare ai giovani la coltura morale, sociale e professionale. Funziona una Cassa di Mutuo Soccorso, una biblioteca circolante ed un corso di sociologia. Funziona una sezione di aspiranti a soci, composta dei giovani dell'Oratorio di S. Luigi che non abbiano ancora compiuti i 18 anni. Per la parte ricreativa vi sono le sezioni filodrammatica e musicale.

Presidente
Carbone Luigi, v. S. Franc. da Paola 38.
Vice Presidenti
Biglietti Gius., v. Principe Tommaso 27.
Morra Albino, v. S. Anselmo 19.
Consiglieri
Borio Pietro, v. Silvio Pellico 6.
Cagno Gius., v. Princ. Tommaso 26.
Luchino Ernesto, v. Silvio Pellico 11.
Malvicini Ottavio, v. S. Paolo 26.
Malvicini Oreste, v. S. Quintino 52.
Roccati Michele, v. Berthollet 14.
Cassiere
Burzio Giacomo, v. Mazzini 26.
Revisori dei conti
Bertone Giov., v. Mad. Cristina 11.
Fea Achille, v. Ormea 1.
Segretario
Burzio Filippo, v. Mazzini 26.
Medico sociale
Borano dott. Cesare, v. Michelangelo 15.
Consulenza legale
Marconcini avv. Feder., c. Vitt. Em. II, 19.

Circolo Giovanile Cattolico *1° Maggio.*

Via Saluzzo, n° 39.

Questo circolo che ha per iscopo il procurare un onesto divertimento serale e festivo, ai giovani, possiede molte sezioni. La principale di queste è la *Coltura Sociale Cattolica*, poi la *filodrammatica* e lo *sport* e la *sezione musicale*.

Assistente ecclesiastico
Garelli sac. prof. Sante, v. Saluzzo 39.
Presidente
Testore Aristide, v. Valperga Caluso 9.
Vice-presidente
Sibona Dario, v. Morosini 11.
Consiglieri
Cerrato Franc., v. Princ. Amedeo 23.
Barbiera Stefano, v. Princ. Tommaso 3.
Baggiore Dario, v. Belfiore 50.
Ravera Riccardo, v. Gioberti 43.
Cassiere
Accossato Francesco, c. Parigi 46.
Segretario
Chianale Paolo, v. S. Anselmo 21.

Circolo *SS Pietro e Paolo*

Via Baretti 4 (Casa del Popolo).

Scopo del Circolo è promuovere l'azione Cattolica religiosa e sociale per il miglioramento intellettuale, morale, economico dei Soci. Offrire ai Soci un'istruzione seria, una ricreazione onesta, i benefizi della mutualità. Diffondere la stampa cattolica.

Assistente Ecclesiastico
Pittarelli teol. Giovanni, v. Baretti 4.
Presidente
Banchi Annibale, v. Saluzzo 27.
Vice-presidente
Rosso Pietro, v. Madama Cristina 34.
Cassiere
Ponzio Pietro, v. Baretti 2.
Segretario
Armosino don Stefano, v. Valperga Caluso 19.
Consiglieri
Balbo Francesco, v. Madama Cristina 61.
Bigliani Gius., c. Valentino 3.
Copperi Carlo, v. Bernard. Galliari 12.
Demichelis Francesco, v. S. Anselmo 21.
Fasano Angelo, v. Berthollet 6.
Maggia Pietro, v. Burdin 23.
Marchetti Gius., c. Raffaele 27.

Circolo Giovanile Cattolico *Contardo Ferrini*

Via Baretti, 4.

Questo circolo ha per scopo la cultura morale ed intellettuale dei giovani, ed offre loro, in pari tempo, un quotidiano ritrovo per un onesto svago.

Assistente ecclesiastico
Bosso cav. don Andrea, v. Baretti 5.
Presidente
Chiaperotti Giov., v. Baretti 18.
Vice-presidente
Rossi Gius., v. S. Anselmo 27.
Segretario
Lupano Mario, p. Saluzzo 4.
Cassiere
Gillio-Tos, v. Belfiore 17.

Circolo *Principe Eugenio*

[illegible] Grugliasco 14 ang. corso Oporto.

[illegible]iato nel dicembre 1906 dal teol. Giacomo [illegible] conta un buon numero di soci in gran parte [illegible]i o professionisti Ha per iscopo la **Cultura** [illegible]port

La [illegible]ultura e lo studio dei problemi sociali ed [illegible]omici di maggior interesse ed attualità sono prom[illegible]si con apposite letture e conferenze dei soci e d[illegible]regi prof[illegible]ssori invitati dalla Presidenza. Fa parte [illegible]el Circolo, come istituzione di educazione giov[illegible]le, una scuola di religione per gli allievi delle [illegible]cuole pubbliche elementari e secondarie, l'istr[illegible]zione religiosa completa impartita secondo il metodo intuitivo.

[illegible]olo è fornito di una splendida biblioteca [illegible] scientifica e di amena lettura. Le ricrea[illegible] comprendono: musica, arte fotografica (gabi[illegible]tto[illegible]togr. arredato dei più moderni apparecchi), alp[illegible]no, scherma, ginnastica, filodrammatica, gare [illegible]olo ed altri giuochi onesti a richiesta dei soci.

Direttore
[illegible] teol. Giacomo, v. S. Quintino 33.
Presidente
Darù Alcide, v. Donati 15.
Vice-presidente
Brusa avv. Gio., v. Colli 14.
Cassiere
Cuore dott. Teresio, v. Vincenzo Vela 33.
Segretario
[illegible]one Simplicio, v. Gasometro 14.

Circolo Trentino

Sede Birr. Fiorina, v. Pietro Micca 22.

[illegible]to nel 1903 collo scopo di affratellare i [illegible] e adoperarsi con ogni mezzo a far meglio [illegible]re e amare il loro Paese.

Presidente onorario
[illegible]ori di Wiesenhoff nob. grand'uff. [illegible]ng. Giacomo, v. dei Mille 5.
Presidente
Valdagni prof. dott. Vincenzo, v. Maria Vittoria 52.
Vice-presidente
[illegible]e cav. uff. Edoardo, Rettore Convitto Nazionale Umberto I.
Segretario-cassiere
Largajolli prof. dott. Filippo, via Sagliano 3.

Associazione *Trento-Trieste*

per la difesa della nazionalità delle Provincie Italiane soggette all'Austria
Fondata nel 1908.
Sezione di Torino.
Presidente
[illegible] avv. Alfredo, v. Orfane 8.
Consiglieri
Cottino avv. prof. A. V., v. Sebastiano Vaifrè 16.
[illegible]rof. Florio, v. Cavour 11.
Operti avv. Guido, v. Romani 8.
Segretario-cassiere
Largajolli prof. Filippo, v. Sagliano 3.

Terza Italia.

Alleanza per la difesa dell'italianità e delle nazionalità oppresse proposta a Caprera 20 settembre 1907.

Segreteria: Via S. Massimo 44.
Sede Comitato: Corso Re Umberto 11.

Presidente
Giglio-Tos prof. cav. Efisio, v. Cernaia 46.
Vice-presidenti
Donn Ettore Gaetano, c. Re Umberto 11.
Tolentino cav. uff. Riccardo, v. Alfieri 22.
Segretario
Foà avv. Cesare, v. S. Massimo 44.
Consiglieri
Alby avv. Ottavio, v. Cristoforo Colombo 33.
Carron-Ceva nob. Augusto, v. Carlo Alberto 16.
Fea avv. Carlo Edoardo, v. Siccardi 2.
Gariazzo avv. Luigi, v. Consolata 6.
Guidetti-Serra avv. Carlo, v. Finanze 7.
Lo Balbo dott. Pietro (Saluzzo).
Molar avv. cav. Gio., v. Bellezia 5.
Villata avv. Gio., v. delle Scuole 9.
Zanoja cav. uff. Carlo, v. Silvio Pellico 5.

Circolo *Porta Susa e Borgo S. Donato*

Via Balbis 1, [illegible] 7-38.

Fondato nell'anno 1875 collo scopo precipuo di promuovere gl'interessi morali e materiali della Città in generale e della regione di Porta Susa e Borgo S. Donato in particolare.

Presidente
Paniè comm. avv. Felice, v. Consolata 1.
Vice-presidenti
Bosio comm. Tullio, v. Garibaldi 24.
Emprin comm. avv. Callisto, v. Cernaia 24.
Segretario
Morosetti Roberto, v. Passalacqua 2.
Vice-segretario
Dossi Alfredo, v. Garibaldi 20.
Cassiere
Mina rag. cav. Ern., c. Princ. Oddone 81.
Economo
Fabbro avv. Carlo, c. Francia 15.
Consiglieri
Carosio Ferdinando, c. Gio. Somis 4.
Diatto Cesare, c. Regina Elena 2.
Ellena cav. Teobaldo, v. Don Bosco 66 e 68.
Fumagalli cav. Enr., c. Napoli 48.
Lazzarino cav. Filippo, v. Garibaldi 26.
Lucca avv. Eugenio, c. Francia 21.
Minola Ambrogio, v. Misericordia 1.
Pich cav. uff. avv. Carlo, v. Venti Sett. 76.
Richiardi cav. Batt., v. Cibrario 33.
Varda Agostino, c. Francia 11*bis*.
Visetti Luigi, v. Cibrario 27.

Circolo *Dora* e *Borgo Dora*

Via della Basilica 3.

Anno di fondazione: 1875. Scopo: politico e per interessi regionali.

Presidente onorario

Daneo avv. Edoardo gr. cordone ✻ e ⊜, deput. al Parlam., v. S. Secondo 35.

Presidente effettivo

Bolmida comm. avv. Carlo, v. Milano 1.

Vice-presidenti

Bardessono cav. Michele, v. Pont 14.
Grassi Luigi di Paolo, c. Ponte Mosca 20.

Segretario

Borsotti cav. dott. Gio., p. Giulio 12.

Vice-segretario

Morino dott. Lorenzo, v. S. Chiara 1.

Cassiere

Fanchiotti cav. Gius., str. Lanzo 275.

Economo

Giacobino cav. Pietro, v. Corte d'App. 4.

Vice-economo

Carmazzi Francesco, v. Venti Sett. 76.

Consiglieri

Appiani avv Vinc., v. Carmine 1.
Fiorio Laureato, v. Aosta 26.
Margary cav. avv. Onor., v. Garibaldi 38.
Massaro cav. Michele, v. Basilica 1.
Mela cav. dott. Angelo, v. Po 35.
Piacenza Leonardo, v. Garibaldi 5.
Raviolo Francesco, v. Milano 12.
Rovey Gius., p. Emanuele Filiberto 4.
Turbil avv. Giulio, v. Garibaldi 26.

Circolo *Dora Riparia*

39 – Via Pisa – 39.

Presidente

Goglio ing. comm. Gius., Deputato al Parlam., c. Oporto 41.

Vice-presidenti

Foa comm. Benedetto, c. Vittorio Emanuele II, 61.
Pioda cav. rag. Ernesto, v. Pisa 40.

Consiglieri

Astrua Gius., v. Parma 24.
Fano ing. cav. Ugo, v. Bologna 71.
Ballada Franc., c. Verona 8.
Bosco prof. Albino, v. Catania 5.
Caprile Luigi, v. Mantova 37.
Mazzolino Clemente, v. Ancona 3.
Pastore Benedetto, v. Parma 71.
Menzio Amilcare, v. Petrella 165.
Guglielminetti Angelo, v. Reggio 28.

Revisori dei conti

Bajetto Carlo, v. Messina 23.
Gamarra Antonio, v. Reggio 17.

Circolo *Vanchiglia*

Via Vanchiglia 14.

Il Circolo venne fondato nel 1876, ha per [illegible] la riunione quotidiana e famigliare dei [illegible] studio, la discussione e la tutela degli [illegible] della città, specialmente quelli del Borgo Van[illegible] promuovendone l'incremento morale e mater[illegible]

Presidente

Laclaire comm. Gio. Paolo, assessor[illegible] munale, c. Casale 64.

Vice-presidenti

Capisano Francesco, v. Rosine 1*bis*.
Mandrino cav. geom. Gio., v. Artist[illegible]

Economo

Morano Alberto, v. Barolo 20.

Segretario

Lupo Paolo, v. Bonafous 6.

Consiglieri

Moltini Eugenio, v. Po 35.
Richetta cav. Alessandro, p. Vittorio Ema-nuele I, 23.
Serafini dott. Sanzio, v. Napione [illegible]
Dedonatis Bartolomeo, p. Vitt. Em[illegible]
Ganeo ing. Severino, v. Vanchigli[illegible] 20.
Barbavara di Gravellona conte Giu[illegible]ppe Cesare, v. Santa Giulia 67.

Circolo *Borgo Crocetta*

Corso Vinzaglio 42*bis*.

Consiglio Direttivo.

Presidente

Giordano avv. Carlo Vincenzo, v. Ame-rigo Vespucci 33.

Vice-presidenti

Revel ing. cav. Franco, c. Siccard[illegible] 104
Nicola cav. Edoardo, v. Giannone [illegible]

Consiglieri

Balestra rag. Luigi, *segretario*, v. Cristo-foro Colombo 3.
Reyna-Scolari Medardo, *tesoriere* [illegible] Colli 63.
Monetti dott. rag. Gio., *economo*, v. [illegible]nti Settembre 76.
Asdrubalini Umberto, v. Cristofo[illegible]-lombo 37.
Panetto Luigi, v. Piazzi 3.
Allemano geom. Ern., c. Orbassan[illegible]
Camia geom. Gius., v. Cassini 36.
Ottino Cesare, v. Cabotto 57.

Commissione di Finanza

Rambosio avv. Vincenzo, v. Cassi[illegible] 22.
Bigliani Felice, c. Vinzaglio 44.

Circolo Monarchico *Regio Par[illegible]*

Fondato il 24 Dicembre 1892.

Presidente

Costa Edoardo, c. R. Parco 126*bis*.

Vice-presidente

Mello Pietro, v. Moncrivello [illegible] (Case Popolari).

Segretario

[illegible]lbo Osvaldo, c. R. Parco 128.

Direttori

[illegible]rcucci Giulio, c. R. Parco 128.
[illegible]lpatto Franc., c. R. Parco 128.
[illegible]ganotto Luigi, c. R. Parco 149.
[illegible]sini Vincenzo, v. S. Benigno 6.
[illegible]rello Gius., v. Vanchiglia 11*bis*.

Revisori dei conti

[illegible]y Gius., v. Maddalene 10.
[illegible]rda Celestino, c. R. Parco 145.
[illegible]cato Giov., c. R. Parco 141.

Circolo *San Secondo* e *Piazza d'Armi*

Corso Vittorio Eman. II, 65-67.

Fondato nel 1880. Scopo: promuovere e patrocinare nell'orbita delle istituzioni gl'interessi morali e materiali della Città in generale e delle regioni di S. Secondo e Piazza d'Armi in particolare.

Presidente

Montaldo comm. dott. Gius., c. Vittorio Eman. II, 4*bis* (oltre Po).

Vice-presidente

[illegible]mandis avv. Cesare, c. Re Umberto 30.

Segretario

[illegible] avv. Mario, v. Gioberti 6.

Vice-segretario

[illegible]rneri dott. Angelo, c. Re Umberto 74.

Economo

[illegible]rando geom. Enr., v. Orfane 6.

Cassiere

[illegible]ttengo G. Batt., v. Gasometro 20.

Consiglieri

[illegible]dini Confalonieri comm. avv. Alfonso, c. Vittorio Eman. II, 86.
[illegible]ronio comm. avv. Piero, v. S. Secondo 26.
[illegible]mino Giovanni, v. Gioberti 58.
[illegible]na Silvio, v. Sacchi 40.
[illegible]nvin comm. Alberto, v. Arsenale 43.
[illegible]caroli dott. Goffr., v. Juvara 1.
[illegible]alluzzi Virginio, v. S. Quintino 15.
[illegible]ardi Alberto, v. Roma 25.
[illegible]zzena dott. Erasmo, v. Gioberti 6.
[illegible]cola dott. Beniamino, v. Gioberti 74.
[illegible]ierio cav. Eugenio, v. S. Anselmo 4.
[illegible]anièon. comm. avv. Felice, v. Consolata 1.
[illegible]chetto cav. Gius., c. Vittorio Em. 21
[illegible]mirici cav. Ercole, v. Gioberti 6.
[illegible]ossi rag. Eugenio, v. Massena 5.
[illegible]acerdote cav. Leone, c. Vitt. Eman. II, 58.
[illegible]marra cav. Remigio, c. Siccardi 20.
[illegible]tella cav. Aurelio, v. Magenta 49.

Revisori dei conti

[illegible]regno geom. Ermello, v. Massena 7.
[illegible]rchio avv. Giacomo, v. S. Secondo 45.
[illegible]ernazza Carlo, v. Cabotto 44.

Circolo *Corso Stupinigi*

Via La Loggia 2.

Presidente

Pasquario avv. Vittorio, v. Sacchi 36.

Vice-Presidenti

Benelli cav. uff. avv. Giulio, c. Stupinigi 641.
Drogoul cav. dott. Giov., c. Stupinigi 755.

Consiglieri

Bergamasco Gius., c. Stupinigi 802.
Bernabò-Silorata dott. Gino, corso Stupinigi 641.
Gallizio Antonio, c. Stupinigi, 611.
Giorgianni maestro Antonino, c. Stupinigi 641.
Masante geom. Giacomo, c. Stupinigi, 755.
Mulas maestro Raimondo, v. La Loggia 1.
Opessi Giov., c. Stupinigi 802.
Piconetto Michele, v. La Loggia 2.

Probi-viri

Benna Giov., v. La Loggia 23.
Zuliani Enrico, c. Stupinigi 645.

Revisori dei conti

Macchia rag. Massimo, c. Stupinigi 641.
Grandi Tesio, c. Stupinigi 125.

Circolo *Barriera di Nizza*

Via Nizza 121*bis*.

Venne fondato il 16 maggio 1890. Lo scopo è di promuovere e difendere gli interessi morali e materiali della Città in generale, e della regione Barriera di Nizza in particolare.

Presidente

Borini cav. uff. dott. Agostino, v. Nizza 74.

Vice-presidenti

Avezzano cav. Gio., v. Nizza 133.
Rossi cav. Carlo Enrico, via Principe Tommaso 39.

Economo

Roero Giovanni, v. Canova 39.

Cassiere

Ulrich cav. Vinc., v. Ilarione Petitti 6.

Segretario

Mocagatta avv. Vinc., v. Mercanti 17.

Vice-segretario

Borano dott. Cesare, v. Michelangelo 15.

Consiglieri

Antoniazzi cav. uff. E. L., v. Venti Sett. 11.
Ferrino Eugenio, v. Nizza 107.
Lavatelli Pietro, v. Molinette 12.
Rocca cav. ing. Alfredo, c. Valentino 40.
Romano Ant., v. Foscolo 6.
Sassi cav. Franc., v. Nizza 167.
Sicco Edoardo, stradale Nizza 214.
Valli Luigi, v. Nizza 117.

Revisori dei conti

Cravosio Prospero, p. Saluzzo 4.
Goffi Emanuele, c. Bramante 25.
Sacerdote Moise, v. Massena 4.

Circolo *Campidoglio e Pellerina*

Via San Rocchetto 14.

Presidente
Roda cav. uff. Gius., v. Cibrario 67.
Vice-presidente
Ocarso Natalio, v. Levanna 12.
Cassiere
N. N.
Segretario
Forte Gio. Oreste, v. Rocciamelone 14.
Consiglieri
Baudoni Enrico, v. Ceres 4.
Cerrone Guido, c. Altacomba 63 e 65.
Pozza Domenico, v. Musinè 17.
Scotti Angelo, v. Levanna 11.
Sindaci
Panetto Carlo, str. Pellerina 370.
Vittonatti Pasquale, v. Rocciamelone 17.

Circolo *Madonna di Campagna*

Madonna di Campagna.

Costituitosi nel novembre 1912 collo scopo di tutelare il progressivo benessere della borgata e di procurare ai suoi abitanti un scelto luogo di ritrovo.

Consiglio di Direzione.

Presidente
Bocca cav. Guglielmo, v. Pietro Micca 12.
Vice-presidenti
Bosio Giacomo, v. Lanzo 133.
Ostano geom. Antonio, v. Lanzo 200.
Segretario
Brunero Giuseppe, v. Foligno 18.
Consiglieri
Cortevesio Salvatore, c. Princ. Oddone 83.
Brunero Giuseppe, predetto.
Mantaut prof. Leonardo, via Giacinto Collegno 28.
Oberto Stefano, v. Lanzo 184.
Pollone Carlo, v. Bogino 8.
Savio dott. Gius., v. Lanzo 249.
Revisori dei conti
Chiambretti Celestino, v. Assisi 12.
Golzio Federico, c. Princ. Eugenio 2.

Circolo Sportivo *Moncenisio*

Via Santa Chiara, 37.

Presidente
Marengo Silvio, c. Princ. Oddone 14.
Segretario
Macario Sisto.
Cassiere
Torricelli Leopoldo, v. Morosini 8.
Consiglieri
Gallardo Giovanni, v. Barbaroux 20.
Marengo Attilio, c. Reg. Margherita 136.
Direttore Sportivo
Granata Mario.
Maestro Lotta
Fasoglio Angelo, v. Santa Giulia 54.

Associazione fra oriundi Savoiardi e Nizzardi Italiani

Piazza Castello 25
(presso il Circolo Centrale).

Fondata il 24 giugno 1911 allo scopo di cementare la fratellanza e la mutua assistenza fra Savoiardi e Nizzardi rimasti Italiani ed i loro discendenti e di promuovere gli studi storici del ducato di Savoia e la contea di Nizza.

Dell'Associazione possono far parte anche Signore. — Pubblica un bollettino.

Alto Patrono
S. M. il Re.
Presidente Protettrice
S. M. la Regina Madre.
Presidente Protettore
S. A. R. il Duca d'Aosta.
Presidente
Gerbaix de Sonnaz conte Carlo Alberto, senat. del Regno, v. S. Franc. da Paola 5.
Vice-Presidenti
Toselli comm. Ernesto, ten. gener., cavaliere della Legion d'Onore, v. Fabro 5.
Dubouloz comm. Luigi, magg. generale, v. Valeggio 15.
Consiglieri
Bermondi ved. Botteri contessa Sofia, via S. Secondo 99.
Audoly avv. Emilio, v. Venti Settembre 29 (Genova).
Beraudo di Pralormo nob. Vittorio, via della Rocca 16.
D'Oncieu de la Bâtie S. E. conte Paolo, ten. gen., sen. del Regno, v. Lungo Po 61.
Vincent cav. geom. Piero, v. Nizza 15.
Segretario generale
Giraud avv. Costante, v. S. Dalmazzo 10.
Tesoriere generale
Toselli Paolo Emilio, v. Am. Avogadro 21.

Associazione fra Mantovani residenti in Torino

Corso Vittorio Eman. II, 65.
(presso il Circolo S. Secondo e piazza d'Armi).

Fondata nel 1910, ha per iscopo: di unire e affratellare i Mantovani (città e provincia), di offrire loro un luogo di ritrovo e di offrire un mezzo di recapito ai corregionali.

Presidente
Sacchi ing. Michelangelo, c. Valentino 55.
Vice-presidente
Guerreschi Marcello, v. Vanchiglia 1.
Segretario
Caprioli avv. Vittorio, v. Cernaia 20.
Consiglieri
Giovetti dott. Renato, v. S. Secondo 108.
Loria avv. Ugo, c. Re Umberto 34.
Tedaldi Pio Secondo, v. Gioberti 90.

Cassiere
Assolotti Giacinto, v. Belfiore 3.
Sindaci
Covaglio Leonida.
Veroni Alfonso, p. Montebello 38.

Società Emiliana
fra Emiliani residenti in Torino

Via Santa Teresa 2.

Presidente
Galli dott. prof. Teobaldo, p. Cavour 14.
Vice-presidente
Serafini dott. Sanzio, v. Napione 8.
Consiglieri
De Angeli cav. Riccardo, v. Botero 18.
Federici avv. Gius., v. Scuole 5.
Lenzi cav. Benedetto, v. Gaudenzio Ferrari 4.
Lesi prof. ing. Carlo, v. S. Secondo 19.
Zanoja cav. uff. Carlo, v. Silvio Pellico 5.
Segretario
Carlini Renato.

Colonia Garessina

Via Cavour 9.

Fondata il 23 novembre 1912; ha per scopo: *a)* di tener alto il buon nome della città nativa; *b)* di favorire col mutuo appoggio il miglioramento morale, intellettuale ed economico dei consociati; *c)* di proteggere e difendere i diritti e gli interessi dei soci; *d)* di promuovere periodiche e geniali riunioni; *e)* di accordare soccorsi pecuniari, in caso di malattia, a soci bisognosi, compatibilmente colle disponibilità della cassa sociale; *f)* di premiare annualmente i figli dei soci che si distinguono per studio e per buona condotta nelle pubbliche scuole.

Presidente onorario
Viarj comm. ing. Mario, v. Montevecchio 24.
Presidente
Martini avv. Vitt. Casimiro, v. Perosa 66.
Vice-presidente
Scheri prof. Vittorio, via Venti Settembre 60.
Segretario
Guiglione rag. Bart. Camillo, v. Donati 27.
Cassiere
Chiavese Vittorio, v. Foscolo 17.
Consiglieri
Bergna Modesto, v. Carlo Alberto 18.
Calleri Raimondo, maestro, v. Cernaia 28.
De Cardenas conte Renzo-Emerigo, via dei Mille 33.
Raimondo cav. Gius., maestro, v. della Rocca 34.
Consiglieri supplenti
Ferraris prof. Gius., v. Berthollet 24.
Navara Ricc., commerc., v. Borgo Dora 32.
Revisori
Chiavese Franc. Gius., v. Germanasca 35.
Colle Pio, v. Fabro 2.
Engler Arturo.

Colonia del Circondario di Alba

in Torino.

Sede: Via Bellezia 4.

Fondata nel 1898, scopo dell'Associazione è quello di consolidare i vincoli di colleganza fra i soci, di rappresentarne la collettività e gli interessi relativi, di rafforzarne i legami colle terre native dando opera al continuo progresso economico e civile di queste.

Presidente onorario
Guerrieri di Mirafiori conte Gastone, deputato, via della Rocca 20.
Vice-presidente onorario
Marone comm. Alberto, c. Vitt. Em. II, 86.
Presidente
Bona comm. avv. Adolfo, p. Consolata 5.
Vice-presidente
Ravazza cav. uff. dott. Carlo, v. Bellezia 4.
Consiglieri
Cocito conte avv. Eugenio, v. Principe Amedeo 13.
Govone conte ing. Uberto, via della Rocca 20.
Ferria cav. prof. ing. Gioachino.
Faveria Gius., v. Passalacqua 4.
Lissone comm. Sebastiano, v. Cavour 5.
Olivero cav. dott. Alessandro, c. Oporto 15.
Corrado cav. Giovanni, v. Cibrario 55.
Bertolino cav. Ubaldo, c. Vittorio Emanuele II, 20.
Leone cav. Luigi, corso Vittorio Emanuele II, 78.
Berzia Pietro, ✠, v. Tarino 8.
Delpero cav. prof. Ces., v. Montevecchio 15.
Marengo cav. prof. Romano, v. Roma 2.
Decaroli avv. Goffredo, v. Juvara 1.
Zimaglia Carlo, industriale, v. Catania 23.
Vaccaneo ing. Cesare, v. Marco Polo 42.
Civetta avv. Grato, *Segretario*, v. Maria Vittoria 1.
Cassiere
Bianco Gius., v. Accad. Albertina 37.
Revisori
Giordano cav. avv. Gius., v. Carlo Alberto 1
Bianco Gius., v. Accad. Albertina 37.
Merlone Emilio, v. S. Massimo 17.

Colonia Pinerolese

Corso Vittorio Emanuele 67.

Presidente
Armandis avv. Cesare, c. Re Umberto 30.
Vice-Presidente
N. N.
Cassiere
Stradella Spirito, v. Arcivescovado 4.
Segretario
Giay ing. Emilio, v. Goito 8.

Consiglieri
Peyrot Enrico.
Benetin Enrico
Tron Enrico, v. Sacchi 24.
Revisori dei conti
Alfredi cav. Gio., p. Castello 23.
Charbonnet ing. Carlo, c. Duca di Genova 1.
Martina cav. uff. Gio., v. della Rocca 11.

Colonia Chierese
in Torino
30 via Baretti 30.

Costituitasi il 3 marzo 1914. Ha per scopo di rinsaldare i vincoli che esistono fra i nati delle terre Chieresi residenti in Torino: di studiare, discutere e tutelare gl interessi della Colonia, promovendone l'incremento morale e materiale, di procurare ai soci un luogo di famigliare convegno (art. 2 dello Statuto sociale).

Presidente onorario
Sacerdote cav. uff avv. Balilla, c. Vitt. Eman. II, 61.
Vice-Presidente onorario
Giordano avv. gr. uff. Luigi, Deputato al Parlamento.
Presidente effettivo
Audenino prof. dott. Edoardo, p. Statuto 16.
Vice-presidente
Semeria Antonio, c. Valentino 1.
Consiglieri
Berruto Giacomo, p. Vitt. Eman. I, 5.
Chiales Federico, v. Valperga Caluso 1.
Foà cav. avv. Eman., c. Palestro 9.
Jona Anselmo, v. Baretti 8.
Sacerdote avv. Emanuele, c. Siccardi 51.
Vay Luigi, v. Petrarca 12.
Segretario
Vercelli avv. Cesare, v. Parini 12.
Cassiere
Rubatto Luigi, v. S. Tommaso 28.
Revisori dei conti
Crivelli Angelo, v. Madama Cristina 18.
Ghiglione Riccardo, v. Mazzini 45.

Colonia Saluzzese e del Circondario.

Presidenza Onoraria.
Di Saluzzo marchese Marco, deputato di Saluzzo.
Peano comm. Camillo, deputato di Barge.
Milano avv. Federico, dep. di Savigliano.

Presidenza effettiva.
Graziani avv. dott. Graziano, p. Statuto 12.

Consiglio di presidenza.
Vice-presidente
Doro Eugenio, v. Milano 5.
Segretario
Baralis Giov., v. Mazzini 46.
Consiglieri
Beltrami rag Domenico, v. Cibrario 12.
Lattes Attilio, c. Vitt. Eman. II, 123.
Morino Ferdinando, v. Galvani 32.
Tavolaj Spirito, c. Vitt. Eman. II, 64.

Circolo Svizzero
Via Ettore De Sonnaz 11, palazzina prop.

Presidente onorario
Lang Giorgio, Console svizzero, v. Cherasio 4.
Presidente
Forster ing. Paolo, v. S. Quintino
Vice-presidente
Gossweiller Emilio, v. Principi d'Acaj
Segretario
Albrici Antonio, c. San Maurizio 43
Cassiere
Kaemmerling Augusto, v. S. Quintin
Economo
Horber Giacomo, c. Principe Oddone
Consiglieri
Charbonnet ing. Carlo, corso Duca di Genova 1.
Daeppen Mario, c. Vittorio Eman. II,
Ruckstuhl Ernesto, v. Corte d'Appello
Wernli Alfredo, v. Mazzini 2.
Wiesmann Paolo, c. Sommeiller 11.
Bibliotecario
Fiertz Otto, v. S. Quintino 44.

Commissione per la tutela degli interessi della Borgata Cenisia e Tesoriera
Presidenza: Via Cinischia 36.

Fanno parte della Commissione tutti gli industriali, proprietari di terreni e di case della regione Cenisia, e la direzione è affidata ad una *Commissione esecutiva.*

Presidente
Paniè Ant., v. Cinischia 36.
Vice-presidenti
Cattaneo avv. Paolo, v. Fabro 8.
Ruffoni ing. cav. Enrico, c. Palestro
Consiglieri
Capello conte avv. cav. Maggiorino, S. Dalmazzo 7.
Marchetti di Muriaglio conte Alb., v. Bogino 18.
Diena ing. Clemente, v. Carlo Alberto
Lambert Francesco, v. Valgioie 5.
Picena cav. Gio., c. Princ. Oddone
Schalck E. e C., v. Bardonecchia 36
Gola Domenico, v. Cinischia 14.
Meucci Gius., c. Re Umberto 30.
Treves rag. Tobia, c. Vitt. Eman. II,
« Capamianto » (Soc. Anon.), v. Sa di S. Michele.
Destefanis ing. cav. Gius., v. Borgone
Boasso Giorgio, v. Villarfocchiardo

Associazione *Pro Torino.*
C. so Nazionale, scala *B*, 14 97.

L'Associazione *Pro Torino* è ente per principio ...ico. — Raduna quanti amano la nostra città; ...pposite Commissioni, formate da uomini com...ti, fa studiare le questioni di maggiore inte... cittadino, le fa discutere dai Soci tutti e in ...iche assemblee sottopone al giudizio della cit...anza il frutto dei suoi studi, intesi sempre al ...re e più sollecito incremento delle nostre ...rie, dei commerci e di tutte le cospicue at... cittadine onde Torino bella, ricca e forte sia ... visitata ed apprezzata. — Pubblica e distri... ai Soci la rivista illustrata *Torino e il ...nte*, che invia pure largamente in Italia ed al...ro per promuovere un largo e proficuo movi... di forestieri nella nostra città. — Alla Sede *Pro Torino* i forestieri possono rivolgersi per informazioni e schiarimenti nonchè guide ed pubblicazioni illustrate della città e dintorni, dalla *Pro Torino*. — Quota annuale L. 12. *...d'ufficio:* Dalle 10 alle 12 e dalle 15 alle 18.

Presidente
Ba...savara di Gravellona conte Giuseppe ...esare, v. S. Giulia 67.
Vice-presidente
Bo...illa comm. avv. Cesare, c. S. Martino 4.
Segretario
Ol...etti avv. cav. Gino, v. Assarotti 11.
Vice-segretario
Ca...llo avv. Luigi, v. S. Dalmazzo 7.
Economo
Gi...di cav. Giacomo, v. Cibrario 54.
Tesoriere
De...ex cav. Gustavo, v. Lungo Po 8.
Consiglieri
Az...io Giulio, v. Pietro Micca 22.
Bo...retti cav. dott. Natale, c. Francia 1*bis*.
Me...andino rag. Gio., v. Ilarione Petitti 9.
Mu...si Egidio, v. Pietro Micca 20.
To...non conte ing. Adriano, v. Cernaia 44.
Revisori dei conti
Bo...tti cav capit. Carlo, v. Cernaia 36.
Fo...etta rag. cav. Luigi, v. Ospedale 9.
Vi...ardi-Paravia comm. Carlo, v. Garibaldi 23.

Comitato Generale
Am...rosio cav. uff. Arturo, v. Bezzecca 2.
Az...io Giulio, v. Pietro Micca 22.
Be...a avv. Valentino, c. Vitt. Em. II, 82.
Be...a Vittorio, v. Pietro Micca 3.
Bo...retti cav. dott. Natale, c. Francia 1*bis*.
Bo...ni comm. prof. ing. Carlo Federico, Mercanti 17.
Be...alla comm. avv. Cesare, c. S. Martino 4.
Ca...ello avv. Luigi, v. S. Dalmazzo 7.
Ci...ini Gaetano, v. Finanze 2.
De...ex cav. Gustavo, v. Lungo Po 8.
Di...tto ing. cav. Vittorio, v. Arsenale 10.
Fi...ppini magg. gen. cav. Luigi, p. Vittorio manuele I, 3.
Gi...rdini Felice, v. Cernaia 32.
Gi...rdi cav. Giacomo, v. Cibrario, 54.
Gi...etta cav. Aless., v. Cernaia 27.
Mercandino rag. Giovanni, via Ilarione Petitti 9.
Momo ing. Gius., v. Lamarmora 55.
Mulassano Amilcare, v. Bogino 13.
Mussi Egidio, v. Pietro Micca 20.
Neri dott. cav. Silvio Arm., v. Duchessa Jolanda 38.
Olivetti cav. avv. Gino, v. Assarotti 11.
Patriarca cav. Alfredo, v. Beaumont 10.
Peverelli comm. Cesare, c. Vitt. Em. II, 88.
Rubino cav. uff. Edoardo, v. Asti 15.
Sacerdote cav. Leone, c. Vitt. Em. II, 58.
Sacheri gr. uff. ing. prof. Gio., via dei Mille 26.
Tettamanzi Cesare, v. Venti Sett. 41.
Tournon conte ing. Adriano, v. Cernaia 44.
Ulrich cav. Vinc., v. Ilarione Petitti 6.
Vandone di Cortemiglia ing. conte Ant., p. Vitt. Eman. I, 17.

Pro Superga.
Sede: Via Genova 15.

Presidente
Giordano comm. avv. Luigi, Deputato al Parlamento, v. Genova 15.
Vice-presidente
Ubertalli Giacomo, v. Palmieri 36.
Segretario
Mijno avv. Ulrico, v. Barbaroux 6.
Vice-Segretario
Morano Alberto, v. Barolo 20.
Cassiere
Torta Francesco, v. S. Donato 3.
Consiglieri
Bertoglio ing. Italo, v. Bagetti 21.
Rovey cav. Giacomo, v. Cavour 50.
Bertoglio Luigi, Superga.
Bertoglio Giovanni, ib.
Rocco Gaetano, ib.
Varetti Felice, ib.
Faletti Francesco, ib.
Marchesa Angelo, ib.
Rossi Matteo, ib.

Unione *Pro Cavoretto*
Via alla Parrocchia 9.

L'Unione è sorta per tutelare il progressivo benessere della regione, proteggendone e difendendone i diritti e gli interessi, valendosi nel contempo d'ogni mezzo più efficace al conseguimento del suo scopo. Conta attualmente oltre un centinaio di soci.

Presidente
Simondetti Camillo, v. Nizza 43.
Vice-presidente
Mussi Egidio, v. Pietro Micca 20.
Segretario e Cassiere
Rovey geom. Ettore, str. ai Ronchi 188

Consiglieri

Rovey geom. Ettore, predetto.
Bocco Gio., Cavoretto. (Presidente Soc. Operaia Cavorettese. Membro nato).
Morelli ing. cav. Ettore, c. Re Umberto 82 (Delegato dal Presidente dell'Asilo Infantile. Membro nato).
Peano prof. Gius., Cavoretto Valle Pattonera (Delegato dal Presidente del Patronato Scolastico. Membro nato).
Gallea Gio. Batt., pred., (Presidente Unione Esercenti di Cavoretto. Membro nato).
Rastelli cav. Lorenzo, v. S. Quintino 21 (Pres. Soc. Ex-militari. Membro nato).
Aymerito avv. Clemente, v. ai Ronchi 185.
Boccardo Maurizio, strada da Cavoretto a Moncalieri 39.

Unione famigliare *Italia*

Via Borgomanero 5.

Fondata nel 1914, ha lo scopo di divertire le famiglie dei soci, indicendo gare e promovendo in pari tempo quelle iniziative che tendono elevare lo spirito nel campo dell'arte e dello studio.

Presidente

Albertazzi Oreste, 92° fanteria.

Vice-presidenti

Cavalli Gius., v. S. Donato 55.
Pozzi Carlo, c. Graglia 41.

Segretario

Spilotri Franc., c. Graglia 43.

Cassiere

Pignatelli Giov., v. Cibrario 39.

Consiglieri

Bosio Antonio, v. Ettore De Sonnaz 14.
Corte Mario, c. Orbassano 2.
Barberis Italo, 91° fanteria.
Costantino Carlo, c. Graglia 43.
Costamagna Giacomo, v. Consolata 1.
Fogliatto Carlo, v. Venti Sett. 3.
Poggio Franc., v. Beaumont 3.
Tomatis Carlo, v. Venti Sett. 51.

Accademia di Canto Corale *Stefano Tempia.*

Fondata nel 1875 dal maestro Stefano Tempia
nella grand'aula della Scuola VINC. TROYA
via Principe Amedeo 19.

Segreteria: via Maria Vittoria 52.

Radicati di Marmorito conte Vittorio, c. Siccardi 75.
Roberti prof. Gius., ✱, 🖃, v. Bonafous 7.
Bessone-Cova Emilia, v. Maria Vittoria 52.
Perosi M° don Lorenzo (Roma).
Berrone cav. teol. can. Antonio, v. S. Domenico 4.
Thermignon cav. Delfino, *maestro dirett. onorario* (Venezia).
Pachner M° Mich., *dirett.*, v. Venti Sett. 2[illegible]
Lena M° Ett., *vice-dirett.*, v. Venti Sett. 36
Molinari avv. cav. uff. Vitt., *segr. cass.* via Maria Vittoria 52.
Dematteis Mario, *archiv.*, v. Ospedale 2[illegible]

Circolo Famigliare Scuola Corale *Armonia*

Via Tepice 4.

Presidente

Pignatta Emilio, c. Dante 3.

Vice-presidente

Giusiana Alessio, v. Nizza 173.

Cassiere

Piotti Attilio, v. Demonte 19.

Segretario

Militello Rodolfo, v. Foscolo.

Società Corale del *Martinetto*

presso Villa Anselmetto (Campidoglio)
Via Colleasca 350.

Anno di fondazione: 1° Agosto 1890

Presidente

Rossi Franc., v. Nicola Fabrizi 17

Vice-presidenti

Burdet Francesco, v. Balme 34.
Margaritora Vittorio, v. Susa 14.

Segretario

Giacchieri Oreste, c. Francia 33.

Cassiere

Gramaglia Francesco, v. Balme 18

Esattore

Berutto Bartolomeo, v. S. Rocchetto 22

Direttore di canto

Davino Renzo, c. S. Maurizio 15.

Consiglieri

Marchisio Michele, v. Nicola Fabrizi 2.
Cavallero Egisto, v. Musinè 4.
Ponti Gius., v. S. Rocchetto 2.
Scaia Alfonso, v. Rivara 24.
Navone Lorenzo, v. Colleasca 14.

Scuola Sociale di mandolino e chitarra *Amor*

Via Barbaroux 10.

Presidente

Cantone Nino, v. Pietro Micca 15.

Vice-presidenti

Pignocchino Gio., v. Corte d'Appello 22
Martino Ettore, v. Melchior Gioia [illegible]

Segretario

Vogliolo Luigi, v. S. Secondo 60.

Revisori

Piovano Michele, v. S. Chiara 60.
Nicolis Francesco.

Maestro direttore

Riccardi Francesco, via Barbaroux [illegible]

[illegible]orpo di musica *Santa Cecilia*

Via Priocca n. 4 (Borgo Dora).

[illegible]dato nel 1900 allo scopo di promuovere la [illegible]ione musicale. Presta servizio a feste civili e [illegible]ose ed a pompe funebri.

N. B. Per servizi rivolgersi al segretario: Emanuel [illegible] v. S. Massimo 8.

Presidente

[illegible]chio Gio., v. Artisti 16.

Vice-presidente

[illegible]efanis Domen., p. Em. Filiberto 7.

Direttore

[illegible]ea avv. teol. cav. Roberto, c. Ponte Mosca 12.

Capo musica

[illegible]arelli Giuseppe, v. Cibrario 26.

Segretario

Em[illegible]uel Paolo, v. S. Massimo 8.

Cassiere

[illegible]co Pietro.

Corpo di Musica [illegible]gia dell'Associaz. Gener. degli Operai

Sede provvis.: Via Orfane 13 *bis*

[illegible]uzione premiata con 3 grandi Medaglie d'Oro: [illegible] Esposizione Universale di Parigi 1900; del Cinquantenario 1905; del Brasile 1911.

[illegible]sto Corpo di Musica, composto di circa 50 [illegible] addetti a stabilimenti governativi e privati, [illegible] la sua costituzione dal 1854 per opera di [illegible] benemeriti soci musici dell'Associazione Ge[illegible] degli Operai, e per la sua anzianità è senza [illegible] il primo corpo di musica operaio non solo [illegible] Piemonte ma dell'Italia. Le ripetizioni mu[illegible] hanno luogo due volte la settimana (martedì [illegible]erdì sera dalle ore 21 alle 23). Un Direttore [illegible] la sorveglianza generale e lo rappresenta [illegible] i privati e le Autorità.

Presidente onorario

[illegible] conte avv. Teofilo, Gran Cord. ✱, 🖃, [illegible]nat. del Regno, sindaco di Torino, [illegible] Giuseppe Pomba 1.

Direttore

[illegible]e Ant., v. Cinischia 36.

Maestro onorario

[illegible]i Gaetano, c. Palestro 20.

Maestro capo-musica

[illegible]enti cav. Vincenzo, v. Mercanti 8.

Vice-maestro

[illegible]noli Gino, v. Monginevro 5.

Amministrazione

Presidente

[illegible]hiero Giovanni, c. Palestro 2 *bis*.

Consiglieri

[illegible]china Luigi, v. Fréjus 11.
[illegible]nero Gius., v. Mad. Cristina 58.
[illegible] Flaviano, v. Mercanti 8.
[illegible] Amadeo, v. Fiochetto 5.

Ispettore

[illegible]ino Annibale, c. Princ. Eugenio 14.

Cassiere

[illegible]o Napoleone, v. Mad. Cristina 17.

Musica Cattolica Giovani esterni *"Venerabile D. Bosco"*

Primo Oratorio Festivo
fondato dal vener. D. Bosco nel 1841.
(Scuola fondata 1884)
Sotto l'alto Patronato di S. Em. il Cardinale Arcivescovo di Torino.
Sede: Via Cottolengo 32 (Valdocco).
🖃 58.

Fondata, vivente ancora il venerabile D. Bosco, nel 1884, questa istituzione ha lo scopo di radunare la gioventù adulta della città per l'insegnamento della musica istrumentale. Chi desidera farne parte è obbligato di frequentare nei dì festivi le funzioni religiose che si fanno nell'Oratorio lungo l'anno, al fine di fare un po' di bene a se stessi diventando buoni cristiani e buoni cittadini, amanti dei loro doveri e della patria. L'insegnamento è gratuito. La scuola s'incarica di servizi per funzioni religiose, concerti, feste di famiglia, accompagnamenti funebri, processioni, ecc., mediante preavviso di almeno quindici giorni. Per la ricompensa, vitto e viaggio si accomodano sempre, avendo il solo scopo il ven. D. Bosco, come pure i suoi figli, la maggior gloria di Dio ed il bene della gioventù.

Direttore

Aimerito sac. Giovanni.

Presidente

Mulassano cav. Amilcare, v. Bogino 13.

Vice-Presidente

Sartorio Lorenzo.

Maestro fin dalla fondazione

Garbellone cav. Gio., v. Cottolengo 32.

Capo della scuola

Brena Arturo, c. Principe Oddone 46.

« Fratellanza »

Tra ex-allievi della Scuola di Musica istrumentale
del Primo Oratorio Festivo
« Venerab. Don Bosco » in Valdocco.
Fondata nel 1912.
Sua Sede: Via Cottolengo 32
🖃 58.

Presidente

Garbellone cav. Gio., v. Cottolengo 32.

Banda Musicale Postelegrafonica Torinese

Via Principe Amedeo 48.

Maestro

Rossi Enrico, v. Roma 37.

Vice-Maestro

Cattaneo Giuseppe, v. Villafranca 101.

Presidente

Settia Angelo, v. S. Quintino 50.

Vice-Presidente

Caldi Franc., v. Garibaldi 12.

Direttore

Quaglia Camillo, v. Matteo Pescatore 1.

Amministratore-Cassiere

Quazzolo Michele, v. Bogino 15.

Revisori

Colmo Luigi, v. Sebastiano Valfrè 18.
Carella Antonio, v. Mazzini 4.
Vecchi Giuseppe, c. Regina Margh. 171.

Corpo di Musica
della Società di mutuo soccorso fra dipendenti dal Municipio di Torino

Via Carmagnola 12.

Fondata nel 1914 allo scopo di promuovere e sostenere l'istruzione musicale e la beneficenza.

Servizi a richiesta tanto funebri quanto religiosi, concerti, feste di società e popolari.

Maestro
Trapani Luigi, v. Galvani 14.
Direttore
Raviola Secondo, v. Cimarosa 30.
Presidente
Rejnaud Andrea, v. Catania 10.
Vice-Presidente
Gaido Giuseppe, v. Cuneo 30.
Segretario
Rambaudi Goffredo, c. Vercelli 21.
Cassiere
Bertolino Francesco, v. Quittengo 6.
Revisori
Dagna Pietro, v. Rossini 26.
Roncalli Omero, v. Accad. Albertina 11.
Pugnante Giovanni, c. Firenze 57.

Corpo Music. *Borgo S. Donato*

Via Saccarelli 8.

Fondato in commemorazione delle feste bicentenarie a Pietro Micca. Presta servizio a feste civili e religiose, ed a pompe funebri. Per gli istituti e feste di beneficenza fa servizi semi-gratuiti.

Direttore
Airola teol. Vinc. v. S. Donato 21.
Vice-direttore
Dente Eraldo, v. Cibrario 7.
Maestro
Iori Gius., c. Regina Margh. 202.
Segretario
Borra Cesare, v. Ascoli 8.

Corpo Musicale *La Margherita*

Via Pralungo 4.

Questo Corpo Musicale composto di oltre 35 operai, fondato nel 1907, seppe in breve tempo, mercè la buona ed assidua volontà dei componenti, mettersi in grado di eseguire tutto ciò che è di meglio nell'arte musicale, tanto da esser ricercato nei migliori servizi cittadini.

Maestro
Pistono Leopoldo, v. Porta Palatina 35.
Presidente
Arrobbio Germano, v. Fontanesi 25.
Segretario
Santagostino Maurizio, v. Andorno 50.
Archivista
Guidetto Gius., v. Lesolo 28.

Unione Liberale Monarchica *Umberto I*

Via Genova 23, 🚃 30-34.

L'Associazione ha per scopo di riunire quanti professano sincera devozione alla monarchia e alle libertà sancite dallo Statuto e confermate dai plebisciti e di adoperarsi al progressivo miglioramento civile, politico ed economico della Nazione promuovendo l'osservanza di ogni libertà, l'equa ripartizione dei tributi ed ogni riforma utile ai cittadini.

Consulenza del Popolo.

L'ufficio della consulenza è aperto nella sede dell'Unione Liberale Monarchica tutti i giorni feriali dalle 15 alle 17 e dalle 20,30 alle 22, e nei giorni festivi dalle 10 alle 11,30.

Ha per iscopo di prestare gratuitamente assistenza e consiglio a quanti si trovano nelle condizioni previste dalle leggi vigenti per l'ammissione al gratuito patrocinio.

Consiglio di Presidenza

Presidente
Ferrero di Cambiano march. Cesare, senatore del Regno, v. Sagliano 4.
Vice presidente
Boyer avv. comm. Enr., v. S. Agostino 26.
Cassiere
Cauvin comm. Alberto, v. Garibaldi
Economo
Mascarotti cav. Gius., c. Reg. Margh. 46.
Segretario
Amerio cav. avv. Maggiorino, v. Assarotti 15.
Presidente 1° Collegio
Sabbione avv. comm. Ven., v. S. Chiara 15.
Presidente 2° Collegio
Brezzi cav. uff. avv. Camillo, v. Orfane 5.
Presidente 3° Collegio
De Silvestri dott. cav. uff. Enrico, via Principe Amedeo 29.
Presidente 4° Collegio
Peverelli comm. Cesare, c. Vitt. Em. II 88.
Presidente 5° Collegio
Navone cav. Enrico, v. Superga 10.

Comitato centrale

composto del suddetto Consiglio di Presidenza e dei
Vice-presidenti dei Comitati locali
Pavesio avv. cav. Carlo, v. Corte d'Appello 22.
Barale Pier Candido, c. Firenze 25.
Agostini avv. Omero v. delle Scuole 9.
Ranzenigo rag. Valerio, v. Melchior Gioia 9.
Ferrero dott. Massimo, p. Gran Madre di Dio 8.
Consiglieri
Abrate Francesco, c. Ponte Mosca 3.
Anselmi avv. cav. Giorgio, v. Po 48.
Armandis avv. Cesare, c. Re Umberto 30.
Artom comm. ing. prof. Ales., c. Siccardi 18.
Barbavara di Gravellona conte Giuseppe Cesare, v. S. Giulia 67.
Bocca avv. comm. Ferdin., v. Alfieri 20.
Bonaudi avv. prof. Emilio, v. Scuole 9.
Borioli ing. prof. Sarre (Verona).
Bosso cav. Giacomo, v. Beaumont 8.
Calandra avv. comm. Giov., c. Francia 9.

Campora Francesco, v. Crist. Colombo 44.
Carbonero Giuseppe, v. S. Teresa 19.
Castano Gius., v. Fontanesi 22.
Castaudi comm. Gio., v. Drovetti 14.
Castelli Angelo, *abit.*, v. Castelnuovo 18.
Colombo cav. Donato, v. Mercanti 16.
Cravera avv. cav. Gius., v. S. Dalmazzo 24.
Donetti Giorgio, v. Stampatori 12.
Durando rag. Chiaffredo, v. S. Chiara 20.
Eynard avv. comm. Callisto, v. Cernaia 24.
Ferraris cav. uff. Carlo, v. Cernaia 26.
Ferrero d'Ormea e di Palazzo nob. dei march. Carlo Vincenzo, v. Saluzzo 37.
Feyles Gio., c. Moncalieri 216.
Franchi comm. Franco, c. Valentino 13.
Giardini cav. Alfredo, c. Ponte Mosca 18.
Griva avv. cav. Franc., v. Cernaia 24.
Falletti di Barolo Tarino di Gropello conte Gius., v. Mazzini 52.
Guglielminetti cav. Marziano, v. Martinetto 9.
Mela Pietro, v. Gasometro 6.
Molino Domenico, v. Cappel Verde 6
Motta cav. avv. Gius., v. Carmine 1.
Negrone cav. ing. Gino, v. S. Massimo 38.
Paoletti avv. cav. Pier Ang., v. Genova 11.
Peyretti cav. geom. Ernesto, v. S. Agostino 12
Plana Luigi, v. Brandizzo 21.
Raviolo Francesco, v. Milano 12.
Rubini comm. prof. Francesco, senatore del Regno, v. Principe Amedeo 22.
Sincero ing. Francesco, v. Napione 4.
Tonetti comm. avv. Felice, c. Vittorio Emanuele II, 73.
Vanzina Filippo, v. Po 24.

Delegati

1°	*Collegio*	Bosco rag. Vinc., v. Siccardi 1.
	»	Bracchi cav. uff. avv. Gius., via Cernaia 22.
2°	»	Abbati cav. avv. Luigi, via Assarotti 10.
	»	Bugnetti cav. Giuseppe, corso Ponte Mosca 10
	»	Salussoglia Federico, v. Pietro Bagetti 27.
3°	»	Palazzi cav. avv. Amedeo, via Plana 5.
	»	Chapperon avv. Gabriele, corso Reg. Margh. 76.
	»	Amati dott. Ernesto, v. Berthollet 2.
4°	»	Fabiani cav. Carlo, v. Massena 63.
	»	Giordana ingegn. Alfredo, via Amedeo Avogadro 24.
	»	Villata avv. Gio., v. Scuole 9.
5°	»	Simondetti cav. Camillo, via Nizza 43.
	»	Vernè Gio. Batt., corso Peschiera 167.
	»	Giachetti gen. gr. uff. Vincenzo, v. Gaeta 18.
		Sezione Impiegati, Vincio Giacomo, via Finanze 11.
		Sezione Operaia, N. N.

Revisori dei conti

Ferrua ing. Edoardo, v. Maria Vittoria 42.
Pavarino Teodoro, chirurgo dentista, via S. Francesco da Paola 1.
Lopresti Seminerio ing. Decenzio, via Colli 10.
Tellini prof. cav. Guglielmo, v. Campiglione 22.

Vice-segretari

Griva avv. cav. Franc., v. Cernaia 24.
Vittone dott. Gius., v. Ett. de Sonnaz 4.

Comitato del 1° Collegio

Presidente.
Sabbione avv. comm. Venanzio, via Santa Chiara 15.
Vice-Presidente.
Pavesio avv. cav. Carlo, v. Corte d'Appello 22.
Consiglieri.
Aliberti avv. comm. Paolo, v. Assarotti 9.
Amerio avv. cav. Maggiorino, v. Assarotti 15
Boetti cav. Carlo, v. Cernaia 36.
Bonaudi avv. prof. Emilio, v. Scuole 5.
Bosco rag. Vincenzo, v. Siccardi 1.
Bracchi cav. uff. avv. Gius., v. Cernaia 22.
Calza not. Federico, v. Bellezia 15.
Cavallotto avv. cav. Oreste, v. Monte di Pietà 24.
Ceffa Pietro, v. Bertola 34.
Cibrario conte avv. cav. Luigi. p. Emanuele Filiberto 4.
Cossa cav. Pietro, v. Cernaia 1.
Delmastro Salvat., decorat., gall. Geisser 3.
Donetti Enrico, v. Stampatori 12.
Donetti Giorgio, v. Stampatori 12.
Ferraris cav. uff. Carlo, v. Cernaia 26.
Gay ing. Corrado, c. Firenze 21.
Ghignone Enrico, industr., v. Asti 4.
Goglioso Vinc., viaggiat., p. Castello 23.
Griva avv. Francesco, v. Cernaia 24.
Hoffman Guido, industriale, v. Assarotti 11.
Lovera cav. dott. Federico, medico-chirurgo, v. S. Domenico 40.
Lupo avv. Anton Mario, impiegato, via Giacinto Collegno 28.
Mollard avv. cav. Emilio, v. Assarotti 10.
Motta cav. uff. avv. Gius., v. Carmine 1
Perlo avv. Felice Vitt. v. S. Dalmazzo 15.
Perodi Carlo, v. Cernaia 16.
Peyretti cav. Ern., geom., v. S. Agostino 12.
Trinchieri Gius., impieg., v. Barbaroux 43.
Varetto Luigi, industr. v. Consolata 5.
Zabert Alberto, commerc., v. Pal. Città 14.
Zeppegno cav. Felice, v. Barbaroux 1.

Segretari.

Griva avv. cav. Francesco, v. Cernaia 24.
Zeppegno cav. Felice, v. Barbaroux 1.

Comitato del 2° Collegio

Presidente.
Brezzi avv. cav. Camillo, v. Orfane 5.
Vice-presidente.
Barale Pier Candido, c. Firenze 25.
Consiglieri.
Abbati avv. cav. Luigi, v. Assarotti 10.
Armandi cav. Luigi, v. Vignale 16.
Ballada Francesco, c. Verona 8.

Ballesio Carlo, v. Parella 9.
Barrera avv. Emilio, c. Reg. Margh. 190.
Bassino Nicola, v. Nicolò Barberis 6.
Bevione Pietro, c. Napoli 14.
Biey Giuseppe, v. Maddalene 10.
Boccalatte Luigi, c. Vigevano 52.
Bonicato Enrico, v. Saccarelli 14.
Borgna Felice, str. Lanzo 249.
Borgomanero Gius., c. Reg. Margherita 236.
Bosso cav. Giacomo, v. Beaumont 8.
Brunero Gius., v. Foligno 18.
Bruno avv. Cesare, v. Giannone 1.
Calamita Gius., c. Napoli 18.
Camandona Francesco, v. Montanaro 22.
Canuto Alessandro.
Carlevato Giovanni, v. Franco Bonelli 5
Castelli Venerando, v. Monte Rosa 26..
Cauda dott. Carlo Luigi, v. Assisi 4.
Chiapino F., v. Catania 17.
Corlando Quintino, c. Princ. Oddone 66.
Costa Edoardo, Regio Parco.
Cussotto Emilio, c. Novara 19.
Cuvertino Pasquale, c. Reg. Margherita 260.
Decorte Giuseppe, v. Jacopo Foroni 5.
De Gaudenzi Oreste, v. Orfane 28.
Destefanis Battista, p. Eman. Filiberto 7.
Destefanis Domenico, p. Eman. Filiberto 7.
Durando rag. Chiaffredo, v. S. Chiara 20.
Ferello Giuseppe, v. Vanchiglia 11 *bis*.
Ferrua Carlo, c. Regina Margherita 240.
Fracasso Giovanni, c. Napoli 56.
Gallo Giuseppe, v. Livorno 30.
Gallo Giuseppe, c. Vercelli 54.
Garis Giacomo, str. Lanzo 197.
Gibbone Antonio, Lucento.
Giraud Andrea, v. Soana 29.
Giuglardi Francesco, p. Statuto 16.
Grabbi Luigi, c. Novara 6.
Guglielminetti cav. Marziano, v. Martinetto 9.
Ivaldi Luigi, v. Urbino 2.
Jano cav. Dom. Francesco, v. Vibò 21.
Lanfranchini Franc., v. Giulio 10-12.
Lazzaroni Raffaele, v. Chiusella 17.
Locati Paolo, c. Regio Parco 32.
Magliana Emilio, c. Reg. Margherita 234.
Margary avv. cav. Onorato, v. Garibaldi 38.
Mariotto Francesco, c. Vercelli 96.
Martinetto Luigi.
Martore Gius., p. Eman. Filiberto 7.
Mascarotti cav. Gius., c. Reg. Margh. 146.
Mautino Giovanni, c. Principe Oddone 50.
Mela cav. Angelo, v. Po 35.
Mello Pietro, v. Moncrivello 1.
Merlo Vincenzo, v. Galvani 26.
Milanesio Felice, v. Alessandria 18.
Milano Giulio, v. Lanzo 140.
Mina Paolo, v. Bellezia 35.
Moglia Giovanni, strada Pianezza 46.
Monigliano avv. Arturo, c. Francia 24.
Morra ing. Marco, v. Gropello 6.
Musso Bartolomeo, c. Ponte Mosca 15.
Necco Lorenzo, v. Barbania 3.
Nicola Alfredo, v. Cigna 120.
Operti Pietro, v. Ariosto 3.
Pastore Benedetto, v. Parma 71.
Patriarca cav. Alfredo, v. Beaumont 10.
Perin-Bert Giovanni.
Perisi Ettore, c. Francia 3*bis*.
Plassa Luigi, v. Brandizzo 21.
Porta Luigi, c. Reg. Margherita 127.
Quaglia Giorgio, v. Aosta 37.
Raviolo Francesco, v. Milano 12.
Richetto Giuseppe, strada Bertoulla 183.
Rocci Michele, v. Goffredo Mameli 12.
Rossi Angelo, c. Palermo 82.
Rossi-Petrignani Pietro, c. Pr. Oddone 62.
Rosso geom. Giovanni, p. Statuto 17.
Salussoglia Federico, v. Pietro Bagetti 27.
Soffietti Umberto, c. Regina Margherita 15.
Tagini Angelo, p. Eman. Filiberto 19.
Tamagno Giovanni, v. Carmagnola 8.
Tarizzo Martino, v. Pisa 39.
Tazzetti Alberto, c. Ponte Mosca 10.
Tournour-Viron Adolfo, c. Napoli 14.
Travaglini Giuseppe, c. Palermo 124.
Vergnano Luigi, Madonna del Pilone
Vinelli cav. Francesco, str. Lanzo 287

Segretario.

Bugnetti cav. Giuseppe, c. Ponte Mosca

Comitato del 3° Collegio

Presidente.

De-Silvestri dott. cav. Enrico, v. Principe Amedeo 29.

Vice-presidente.

Agostini avv. Omero, v. Scuole 9.

Consiglieri.

Amati dott. Ernesto, v. Berthollet 2.
Antonelli ing. comm. Costanzo, via Vanchiglia 11.
Antonioli Pietro Guglielmo, v. Canova 14
Ardvin rag. Lodovico, c. Reg. Margherit. 2.
Assauto Luigi, v. Montebello 40.
Avanzato Francesco, v. Goito 11.
Avogadro di Vigliano conte Ferdinando, v. Silvio Pellico 22.
Badalla avv. cav. Mario Secondo, v. Vanchiglia 10.
Benedicti Luigi, v. Gaudenzio Ferrari 2
Berzia Carlo Gustavo, v. Tarino 6.
Blavet di Briga ing. Enrico, v. Maria Vittoria 52.
Bodoira cav. Lorenzo, v. S. Franc. Paol. 46.
Borello cav. uff. Giovanni, v. Mazzini 27.
Botta Carlo, v. Tiepolo 10*bis*.
Bragotti Costanzo, p. Vittorio Eman. I. 14.
Cacciabue Luigi, v. Accad. Albertina 29.
Cantin dott. Lorenzo, v. Bava 3.
Carbone dott. Agostino, v. Bogino 27.
Carello Pietro, industriale, v. Petrarca 30.
Cellario cav. Alberto, v. Baretti 25.
Chapperon avv. Gabriele, c. Regina Margherita 76.
Chiossi Angelo, v. Castelnuovo 18.
Cominetti cav. Annibale, v. Accademia Albertina 1.
Conti Umberto, p. Vittorio Emanuele 4.
Darbesio Giuseppe, v. Zecca 26.
Fangareggi Romualdo, v. Vanchigia 36*bis*.
Farina Giovanni, industriale, v. Ricasoli 2
Ferrero Giuseppe, c. Regina Margherita 81.
Ferrua ing. Edoardo, v. Maria Vittoria 42.
Florio geom. Eugenio, p. Denina 1.
Gamba prof. Giovanni, v. Catania 18.
Gambino Pietro, v. Rosine 6.
Giacoma Pierino, v. Ormea 68.
Gioda cav. Ernesto, v. Madama Cristina 34.
Giordano avv. cav. Giuseppe, v. Carlo Alberto 1.
Giustetti Giuseppe, v. Montebello 2
Gobbi Angelo, v. Rossini 19.
Grati Geniale, v. S. Francesco da Paola 37.
Guidoni rag. Enrico, v. Princ. Amedeo 26.
Kirchmayr prof. Lorenzo, piazza Vittorio Emanuele I. 1-3.
Laclaire comm. Giov. Paolo, c. Casale 64.
Luria rag. Attilio, v. Venti Settembre 38.
Margiunti Giacinto, c. Reg. Margherita 24.
Mean Eugenio, c. Firenze 57.
Mirabelli cav. Giuseppe, c. Ferruccio 6.
Nasi barone Vittorio, v. della Rocca
Nicolis di Robilant conte E., v. Goito 5.
Opessi Giovanni, v. Madama Cristina 33.
Palazzi avv. cav. Amedeo, v. Plana 5.
Pasini cav. Giuseppe, v. Berthollet 1
Pavarino Teodoro, chirurgo-dentista, via S. Francesco da Paola 1.

h avv. Ernesto, v. Po 38.
na Alessandro, segretario, p. S. Giulia 11
v cav. Ugo, v. Cavour 39.
hetta cav. Alessandro, p. Vitt. Em. I, 23.
si Vincenzo di Agostino, v. Rosine 8.
ero ing. Francesco, v. Napione 4.
da Giovanni, v. Vanchiglia 22.
ini cav. prof. Guglielmo, via Campione 22.
zina Filippo, v. Po 24.
chi cav. Silvano, v. Artisti 18.
tre cav. Alfonso, v. Gaudenzio Ferrari 7.
io Giacomo, v. Finanze 11.
heo Giuseppe, c. Reg. Margherita 228.
belli Santo, v. Mazzini 54.

Segretari.

tone dott. Gius., v. Ettore de Sonnaz 4.
belli Santo, v. Mazzini 54.

Comitato del 4° Collegio

Presidente.

erelli comm. Cesare, c. Vitt. Em. II, 88.

Vice-presidente.

azenigo rag. Valerio, v. Melchior Gioia 9.

Consiglieri.

cona Guido, rappresentante, v. Meucci 2.
dreis Pietro, capomastro, v. Fréjus 95.
oniazzi uff. cav. Enrico, industriale, v. Venti Settembre 11.
rubalini Umberto, comm. R. Lotto, v. Cristoforo Colombo 37.
occa avv. Guido, c. Re Umberto 38.
vlis cav. Giov., impieg., v. S. Quintino 45.
nelli Ario, impiegato, c. Francia 103.
ta ing. Pietro, c. Vittorio Eman. II, 74.
nco Luigi Paolo, rappresentante, via Mercanti 30.
lotti Vittorio, industriale, v. Amerigo Vespucci 62.
nchi cav. Gius. pension., p. Lagrange 2.
tero Mario, industr., v. Monginevro 60.
yer Adolfo, impieg., c. Quintino Sella 1.
yda Egidio, operaio, v. Pastrengo 11.
mo avv. Camillo, v. Andrea Doria 8.
riasco Michele, ferroviere, v. Luserna 11.
nelli Michele, commesso, v. Belfiore 10.
rbonero Alessandro, commerciante, corso Vinzaglio 42*bis*.
taudi comm. Giovanni, proprietario, v. Drovetti 14.
uvin comm. Alberto, commerciante, via Garibaldi 8.
verzasi Giov., contabile, v. Colli 16.
ruti ing. Mario, v. Germanasca 36.
ruti prof. Antonio, v. Saluzzo 27.
zalettes cav. Alfonso, industr., frazione Regina Margherita (Collegno).
usano prof. Vittorio, v. Maria Vittoria 49.
rici avv. cav. uff. Ottorino, c. Francia 15.
ggiola Luigi, industr., v. Ottavio Revel 18.
lombini avv. Giulio, v. Venti Sett. 7I.
lombo Moise, industriale, v. Nizza 3.
benedetti avv. cav. uff. Vittorio, piazza Lagrange 1.
bernardi Aldo, industr., str. Nizza 344.
bernardi Edoardo, costruttore, via Magenta 57.
minici Mario, floricult., (piazzale ex-barriera Orbassano), v. Rivalta 42.
an Ettore Gaetano, rappresentante, via Duchessa Jolanda 19.
tto Michel., tipogr., c. Re Umberto 21.
biani cav. rag. Carlo, ispettore Ferrovie, v. Massena 63.
rrari dott. cav. Agost., c. Re Umberto 53.
rrero d'Ormea e di Palazzo nob. dei marchesi Carlo Vincenzo, v. Saluzzo 37.
ntanella Camillo, negoz., v. Sacchi 16.
rno not. avv. Giuseppe, v. Nizza 183.
Frola Lorenzo, Giacomo, v. Morosini 74.
Gatti Pietro, proprietario, v. Lagrange 22.
Gerbaldi avv. Francesco, v. Pastrengo 11.
Giordana ing. Alfr., v. Amedeo Avogadro 24.
Giuliberti Marcello, ferroviere, v. Roma 34.
Goddio Guido, orefice, c. Princ. Oddone 43.
Guerra Gius., dentista, v. Venti Settembre 36.
Guido Amilcare, operaio, via Vittorio Amedeo II, 21.
Jouvenal Teofilo, impiegato, v. Brunetta 1.
Lardone Teofilo, banchiere, v. Roma 31.
Lucca avv. Eugenio, c. Francia 21.
Martina cav. uff. Giovanni, pensionato, via della Rocca 11.
Matetti cav. Marcello, industriale, via S. Secondo 68.
Mazzucchelli ing. Vinc., v. Legnano 45.
Mensio Gius., impiegato, v. Santhià 1.
Milanesi Osvaldo, impiegato ferrovie, corso Vittorio Emanuele II, 70.
Ollino Lorenzo, elettricista, corso Duca di Genova 12*bis*.
Ovazza cav. uff. Ernesto, v. Sacchi 14.
Pavia ing. cav. uff. Nicola, c. Siccardi 51.
Peyla Nestore, rappresentante, v. Vittorio Amedeo II, 17.
Perinetti Emanuele, industr., v. Saluzzo 9.
Pettinati Virginio, impiegato Ferrovie, via Gioberti 40.
Piacenza Gio., impiegato, v. Saluzzo 4.
Piconetto Michele, eserc., v. La Loggia 2.
Quartara dott. Nicolò, v. Leon. da Vinci 30.
Ragazzoni avv. Rocco, p. Carlo Felice 12.
Restagno Vinc., industr., v. Valeggio 21.
Ricchiardi rag. Gius., v. Duch. Jolanda 21.
Richelmy Armando, rappres., c. Principe Oddone 31.
Rippa avv. cav. Bern., v. S. Dalmazzo 15.
Sartorio Federico, capitano, corso Vittorio Emanuele II, 110.
Segre col. cav. Marco, c. Oporto 25.
Signetti col. cav. Giacinto, v. Berthollet 2.
Stella ing. Aurelio Giosuè, v. Magenta 49.
Testa Stefano, ferroviere, v. Lagrange 21.
Tinivella Giulio, impiegato.
Toesca di Castellazzo prof. avv. conte Carlo, c. Siccardi 7.
Torchio avv. Giacomo, v. Milano 16.
Toselli Paolo, benestante, v. Amedeo Avogadro 24.
Vaglienti Francesco, ferrov., v. Pastrengo 19.
Vesco Giovanni, floricoltore, c. Vinzaglio 106.
Villata avv. Giovanni, v. delle Scuole 9.
Viotto cav. Franc., impieg., v. Perosa 63.
Zerboglio G. Paolo, dottore in Chimica, v. delle Scuole 7.
Zo avv. Mario, v. Gioberti 6.

Segretari.

Carbonero Gius., v. S. Teresa 19.
Vigna cap. Virginio, v. Cesana 72.

Comitato del 5° Collegio

Presidente.

Navone cav. Enrico, v. Superga 10.

Vice-presidente.

Ferrero dott. Massimo, p. Gran Madre 8.

Consiglieri.

Amerio avv. Alfonso, c. Vitt. Em. II, 6 E.
Broglio Giacinto, v. Superga 32.
Campora Francesco, v. Crist. Colombo 44.
Cappelletto Giorgio, industriale, v. Villa della Regina 19*bis*.
Ferrero dott. Ferruccio, c. Casale 2.
Feyles Giovanni, c. Moncalieri 216.
Giachetti gen. grand'uff. Vinc., v. Gaeta 18.
Merlone Emilio, impiegato, v. S. Massimo 17.
Monticone Giov., propriet., v. Superga 16.
Neyrone ing. Gino, v. San Massimo 38.

Rastelli cav. Lorenzo, v. S. Quintino 21.
Simondetti cav. Camillo, industriale, via Nizza 43.
Valletti Delfino, parrucch.
Vernè Giovanni, c. Peschiera 167.
Verrua Luigi, strada di Casale 371, regione S. Anna.
Zuccheri Enrico, v. Bertola 29.

Segretari.

Amerio avv. Alfonso, predetto.
Molino Domenico, v. Cappel Verde 6.

Sezione Operaia

Consiglio Direttivo.

Presidente

Campora Francesco, v. Crist. Colombo 44.

Vice-presidente

Vernè Gio. Batt., c. Peschiera 167.

Consiglieri

Bello Pietro, v. Palazzo Città 15.
Bonicato Enrico, v. Saccarelli 14.
Chiapino Gio., v. Catania 17.
Dutto Michelangelo, c Re Umberto 21.
Goddio Guido, c. Principe Oddone 43.
Rossi-Petrignani Pietro, c. Princ. Oddone 62
Soncin Erminio, v. Verzuolo 47.
Ullio Evasio.

Segretario

Dutto Michelangelo, c. Re Umberto 21.

Sez. Commessi ed Impiegati privati.

Comitato dirigente.

Abrate Franc., c. Ponte Mosca 16.
Benedetto Pietro, v. Genova 21.
Boyer Adolfo, c. Quintino Sella 1.
Donetti Giorgio, v. Stampatori 12.
Locarni Leonida, v. della Rocca 28.
Molino Domenico, v. Cappel Verde 6.
Trinchieri Giuseppe, v. Barbaroux 43.
Verdi Angelo, v. Monforte 3.
Vincio Giacomo, v. Finanze 11.

Organizzazione Mutua fra Soci dell'Unione Liberale Monarchica.

Consiglio direttivo.

Presidente

Ferrero di Cambiano march. Cesare, senatore del Regno, presidente U. L. M.

Consiglieri

Campora Francesco, v. Crist. Colombo 44.
Colombini avv. Giulio, v. Venti Sett. 71.
Donetti Giorgio, v. Stampatori 12.
Molino Domenico, v. Cappel Verde 6.
Sabbione avv. comm. Venanzio, v. Santa Chiara 15.
Toesca di Castellazzo avv. prof. Carlo, c. Siccardi 7.
Vernè Gio. Batt. c. Peschiera 167.
Vincio Giacomo, v. Finanze 11.

Segretari

Amerio avv. cav. Maggiorino, v. Assarotti 15.
Dutto Michelangelo, c Re Umberto 21.
Zambelli Santo, v. Mazzini 54.

Ispettore sanitario

Tellini prof. cav. Guglielmo, v. Campiglione 22.

Revisori dei conti

Abrate Francesco, c. Ponte Mosca 16
Canelli Michele, v. Belfiore 10.
Soncin Erminio, v. Verzuolo 47.

Circolo Monarchico *Borgo San Salvario.*

Via Baretti, 30.

Ha per scopo la tutela e la propaganda di tutte le idee d'ordine fondate sui principii monarchici sulle nostre leggi fondamentali. Promuove e difende gl'interessi della regione ed apre i suoi locali per trattenimenti famigliari, letture, conferenze e Ha pure nel suo seno una banda musicale.

Presidente

Semeria Antonio, c. Valentino 1.

Vice-presidenti

Spallarossa Edoardo, v. Cavoretto 11
Grappio Cesare, c. Dante 40.

Segretario-cassiere

Grappio Cesare, predetto.

Vice-segretario

Nigro Francesco.

Consiglieri

Bocchino Franc., v. Pallamaglio 16.
Cantatore avv. Franc., v. Pietro Giuria 5
Grappio Battista, c. Dante 40.
Guerciotti Angelo, v. S. Secondo 24.
Picollo Mario, v. Berthollet 25.
Siccardi Edoardo, v. Sacchi 16.
Spallarossa Luigi, v. Cavoretto 11.

Maestro direttore del corpo musicale

Bellotti Giuseppe.

Club Monarchico *Mirafiori*

Strada comun. Mirafiori 972.

Presidente

Pelassa Giorgio, viale Stupinigi 940.

Segretario

Pannata Giov., str. castello Mirafiori 102

Associazione Nazionalista

Gruppo di Torino

Via Mazzini 28, p. 1°.

Presidente

Cian cav. prof. Vittorio, v Gio. Berchet

Vice-presidenti

Baravalle avv. Carlo, c. Oporto 2.
Medici del Vascello march. ing. Gio., corso Duca di Genova 61.

Segretari

Melis Armando, v. Ottavio Revel 5.
Vernazza dott. Vittorio, v. Cabotto 11.
Marino Casaro, *ff.*, v. Pietro Micca 1.

Economo-cassiere

Rodano dott. Franc., v. De Sonnaz 7.
Bondon Gio., *ff.*, v. Quattro Marzo 4.

Delegato al Gruppo Giovanile

Bernasco Domenico, v. Bidone 25.

Consiglieri

Bernasco Domenico, predetto.
Bertoli cav. prof. Giulio, c. Vinzaglio 11.
Bocchi avv. Daniele, corso Principe Oddone 29
Bondon Gio., v. Quattro Marzo 4.
Depetro ten. col. cav. Giorgio, v. Mazzini 1.
Lavecchia avv. Romualdo, v. S. Secondo 3
Medici del Vascello march. ing. comm. Giovanni, predetto.
Melis Armando, predetto.
Rolino dott. Francesco, predetto.
Vernazza dott Vittorio, predetto.
Vesia Mario, c. Re Umberto 40.

Collegio dei Probiviri

Asinati dott. Ernesto, v. Berthollet 2.
Arigo avv Carlo, v. Venti Settembre 11.
Cavalla rag. Alfredo, c. Vitt. Eman. II, 24.
Cesana avv. Gius., v. Confienza 2.
Facietti cav. geom. Emilio, c. Vinzaglio 28.
Giordana ing. Alfr., v. Amed. Avogadro 24.
Pessavini avv. Luigi, v. Corte d'Appello 9.
Vachetti Scipione M., v. Susa 8.

Revisori dei conti

Lanfranchi Ildebrando, v. S. Teresa 2.
Peretti dott. Gius., c. Vitt. Em. II, 66.

Gruppo Giovanile Nazionalista Torinese

(Aderente all'Associazione Nazionalista).

Via Mazzini 28.

Presidente

Bernasco Domenico, v. Bidone 25.

Segretario-Cassiere

Peola Italo, v. Accad. Albertina 3.

Consiglieri

Asinatti Guido, c. Vitt. Eman. II, 16.
Costa Carlo, v Maria Vittoria 10.
Leonaro Cristoforo, v. Po 30
Mario Leone, c. Novara 23.
Ordalia di Santo Stefano Luigi, via della Rocca 19.
Peola Italo, v. Accademia Albertina 3.
Rava Carlo, v. Vittorio Amedeo II, 11.
Sesetti rag. Francesco, v. Garibaldi 51.

Segretariato Nazionalista del Piemonte

28 - Via Mazzini - 28

Membri

Arcoloni prof. Italo Mario, c. Vittorio Emanuele II, 6.
Bernasco Domenico, v. Bidone 25.
Bocchi avv. Daniele, c, Principe Oddone 29.
Bondon Giovanni, v. Quattro Marzo 4.
Zanattaro cav. Luigi, v. Napione 24.

Lega fra esercenti, commercianti ed industriali

Fondata il 5 Marzo 1906.

Via Basilica 7-9, 15-16.

Presidente

Guglielmi cav. Guglielmo, c. Vitt. Em. 82.

Vice-presidenti

Orso rag. Carlo, v. Susa 10.
Rovere Gius., c Princ. Oddone 60.

Tesoriere

Protto Ernesto, v. Reggio 6.

Consulente legale

Gerardi avv. Renato, v. Mercanti 2.

Segretario

Merlo Vincenzo, v. Galvani 26.

Consiglieri

Avezzano cav. Giovanni, v. Nizza 133.
Berutto Giacomo, p. Vitt. Eman. I, 5.
Castelli F., v. S. Tommaso 28.
Colombo M., v Barbaroux 9.
Granero cav. Giovanni, v. Ospedale 14.
Oddone Dom., v. S. Franc. da Paola 8.
Polastri Carlo, galleria Nazionale.
Ragazzi Rinaldo Achille, v. Villa della Regina 1.
Ravizza Carlo, v. della Rocca 14.
Tabacchi Felice, v. Cervino 1.

Revisori dei conti

Basolo cav. Franc., galleria Umberto I.
Schioppo Luigi, v. Montecuccoli 2.
Scolari rag. Pietro, v. Gio. Bertini 14.

Sezione *Droghieri*

Della Valle Ferdinando, *presidente*, v. San Secondo 37.
Bertetti Cesare, *vice-pres.*, v. S. Francesco da Paola 35.
Cerrato Angelo, *segret.*, c. Vercelli 60.
Raimondo Lorenzo, *consigliere*, v. Villa della Regina 1.

Sezione *Materassai*

Marcellino Em., *presid.*, c. Vitt. Em. II, 40.
Salassa Dom., *vice-presid.*, v. Cernaia 38.
Marcellino Giuseppe, *segret.*, c. Vittorio Emanuele II, 65.
Costa Giacomo, *vice-segr.*, v. Belvedere 17.
Marino Costanzo, *consigl.*, v. Porta Palatino 24.
Bollito Giovanni, *id.*, v. Napione 1.
Sermenato Gaspare, *id.*, c. Vercelli 37.
Cantero Luigi, *id.*, v. Nizza 100.

Sezione *Negozianti vini.*

Motto Carlo, *presid.*, v. Deposito 14.
Brosio Gio., *vice-pres.*, v. Nizza 71.
Gorlini rag. Aless., *segr.*, v. Virle 3.

Ferraris Gius., *consigliere*, c. Casale 116.
Beccaris Angelo, *id.*, v. S. Tommaso ang. v. Barbaroux.
Cane Luigi, *id.*, Dock Dora.
Serra Spirito, *id.*, p. Corpus Domini.

SEZIONE ***Lattivendoli***

Ghigo Michele, *presidente*, v. Po 52.
Gurlino Giovanni, *vice-presid.*, v. Bava 7.
Pepino Giovanni, *segr.*, v. Lagrange 19.
Tribolo Antonio, *consigl.*, v. S. Donato 8.
Castelli F., *id.*, v. S. Tommaso 28.
Masoero Franc., *id.*, v. Garibaldi 59.
Ortalda Mario, *id.*, v. Porta Palatina 8.

SEZIONE ***Panettieri***

Begliatti Gius., *pres.*, c. Casale 52.
Motetti Giovanni, *vice-pres.*, v. Drovetti 6.
Fornaresio Annibale, *segret.*, c. Vittorio Eman. II, 29.
Accomazzi Gio., *cons.*, v. Artisti 8.
Cappio Alfredo, *id.*, p. Statuto 13.
Narcot Vincenzo, *id.*, v. Ormea 12.
Sorasio Antonio, *id.*, c. Casale 91.

SEZIONE ***Negozianti Commestibili***

Rossi Gius., *presid.*, v. Baretti 12.
Gandolfo Giacomo, *vice-pres.*, v. Belfiore 9.
Melano Giuseppe, *segretario*.
Gamba Lorenzo, *consigl.*, v. Silvio Pellico 26.
Valle Michele, *id.*, c. Oporto 40.
Serafini Antonio, *id.*, v. Quintino Sella 4.

SEZIONE ***Mercanti Sarti***

Cavallo Pietro, *presid.*, v. Pietro Micca 4.
Tabor Giacomo, *vice-pres.*, v. Genova 2.
Rossi Carlo, *segr.*, v. Pietro Micca 2.
Delfino Gius., *consigl.*, v. Roma 31.
Groppi Pietro, *id.*, v. Ospedale 8.
Moschini Ant., *id.*, v. Franc. da Paola 44.
Pepino Gius., *id.*, v. Pietro Micca 15.

SEZIONE ***Macellai***

Colombino Andrea, *pres.*, v. Mazzini 12.
Torazza Luigi, *vice-pres.*, str. Vercelli 111.
Lovera Carlo, *segr.*, v. S. Quintino 50.
Rosa Franc., *cons.*, v. Duch. Jolanda 9.
Cerutti Andrea, *id.*, v. S. Agostino 24.
Alfano Eugenio, *id.*, v. Montebello 6.
Vaschetti Michele, *id.*, v. Princ. Tomm. 14.

SEZIONE ***Tornitori in legno***

Darbesio Gius., *presid.*, v. della Zecca 26.
Tonetti Gaud., *vice-pres.* c. Palestro 2*bis*.
Zacco Leonardo, *segret.*, v. Barbaroux 14.
Cantù Michele, *consigl.*, v. Cavour 5.
Aprile Pietro, *id.*, v. Pio Quinto 20.
Inaudi Giacomo, *id.*, c. Verona 33.
Bonetti Gius., *id.*, v. Cagliari 14.

SEZIONE ***Salsamentari***

Giacobino Serafino, *Presidente*, via [illegible] lezia 21-25.
Berardo Matteo, *vice-presid.*, v. Po 3[illegible]
Steffanone Luigi, *segr.*, v. Maria Vittor[illegible]
Dellacasa Giovenale, *consigliere*, v. [illegible] ribaldi 57.
Giacobino Vincenzo, *id.*, v. Bertholle[illegible]
Girardi Pietro, *id.*, v. Mazzini 27.
Martore Enrico, *id.*, v. Genova 2.
Zeme Roberto, *id.*, p. S. Carlo 11.

Unione Elettorale

Via Lagrange 3.

Ha per iscopo di promuovere l'azione elet[illegible]nella città e nella diocesi di Torino, propug[illegible]l'applicazione de' principî religiosi, morali e [illegible]del Cristianesimo nella vita pubblica. Si divi[illegible]altrettante sezioni quante sono le circoscrizioni [illegible]rocchiali, mandamentali e collegiali ed è re[illegible]un Comitato direttivo così composto:

Presidente
Bricarelli avv. Giacinto, v. Cernaia [illegible]

Membri
Bellardo Bernardo, v. Garibaldi 13.
Cantamessa Paolo, v. Sobrero 31.
Crispolti march. Filippo, p. Cavour [illegible]
Chiesa Luigi, v. Belvedere 17.
Devalle Domen., v. Princ. Amedeo [illegible]
Gianotti bar. Romano, v. Alfieri 17.
Milanesio rag. Stefano, v. Carlo Alberto [illegible]
Olivieri di Vernier conte avv. Carlo, via dei Mille 18.
Ramello Luigi, v. Cavallerizza 2.
Collo C., v. Monte di Pietà 5.
Troya dott. Antonio, v. Pisa 43.
Valperga Carlo, strad. Nizza 266.
Vogliotti cav. Gio., c. Valentino [illegible]
Zaccone cav. Gio., c. Ferruccio 38.

Segretari
Raineri Annibale, v. Andrea Prova[illegible]3
Villani Giulio, v. Vanchiglia 36.

Associaz. Democratico-Costituzionale

Via Principe Amedeo 26.

Consiglio Direttivo

Presidente
Cavalli avv. cav. Paolo Gius., v. [illegible] Settembre 76.

Vice-presidente
Rovere Giovanni, v. Genova 18.

Cassiere economo
Raviglione rag. Eugenio, v. Cibrario [illegible]

Segretario
Camerano avv. Sabino, v. Assarotti [illegible]

Vice-segretario
Cellini rag. Augusto, v. Genova 2[illegible]

Consiglieri
[illegible]icelli ing. Enrico, v. Massena 20.
[illegible]vetti cav. avv. Gino, v. Assarotti 11.
[illegible]asterolo Pietro, v. Vanchiglia 20.
[illegible]zocchi dott. prof. Vitt., v. Massena 18.
[illegible]nateri avv. Ettore, v. Genova 21.
[illegible]ana rag. Pier Filippo, v. Garibaldi 44.

Unione Conservatrice

Via Lagrange 3.

[illegible]tituita in Torino nel 1882, è un centro di [illegible]o per coloro che, convenendo nella necessità [illegible]e sociale della conservazione dei principî [illegible]ine, di equità e di giustizia, si adoprano per [illegible]trionfare, fondandosi sulle verità della reli[illegible]cattolica e sul rispetto alle autorità costituite [illegible]le leggi fondamentali.

Direzione.

Mauno bar. D. Ant., senat., v. Ospedale 19.
Bricarelli avv. Giacinto, v. Cernaia 30.
Napoli conte Luigi, v. delle Scuole 8.
Lessona avv. Cesare, v. Barbaroux 29.
Scarn[illegible]-Grimaldi march. Stanislao, corso [illegible]porto 33.
Avogadro di Cerrione conte Alessandro, [illegible] della Rocca 19.

Consiglio Regionale della G. C. I.

Via Roma 20.

[illegible]composto dei presidenti delle Federazioni gio[illegible]diocesane del Piemonte e svolge nella regione [illegible]ione cattolica secondo le direttive della Società [illegible]Gioventù cattolica italiana (Roma, via della [illegible]Scala 70). Organo ufficiale: *Il Foglio dei giovani* (periodicinale illustrato).

Presidente
Toniani avv. Carlo, v. Manzoni 2.

Vice-presidente
Cerrato Franc., v. Princ. Amedeo 23.

Assistente ecclesiastico
Gatelli can. avv. Guido, corso Vittorio Emanuele II, 19, oltre Po.

Segretario
Gallo Costanzo Domenico, v. Po 55.

Federazione Giovanile Cattolica Torinese

Via Roma 20. ☎ 34-68.

Scopo: Riunire ed organizzare l'azione dei diversi Circoli giovanili cattolici della diocesi di Torino.

Presidente
Sansalvadore Gius., v. Garibaldi 31.

Vice presidente
Maggia Pierino, v. Burdin 23.

Assistente ecclesiastico
Pittarelli teol. Giov., parr. SS. Pietro e Paolo, v. Saluzzo.

Segretario
Macciotta geom. Giov., v. Donati 6.

Consiglieri
Pisani Luigi, v. Matteo Pescatore.
Ughetto prof. Luigi, p. B.V. degli Angeli 2.
Marengo Gius., str. Lanzo 230.
Circolo Giovanile di Volpiano.
» » » Bra.
» » » Gassino.
» » » Grugliasco.

Fascio delle Associaz. Interventiste Torinesi

Sede: Via S. Massimo 44.

Presidente
Romano prof. Pietro, v. Nizza 17.

Segretario
Foà avv. Cesare, v. S. Massimo 44.

Consiglieri
Castellano prof. Carlo, c. Vitt. Em. II, 44.
Fontana Lelio, v. Giulio 12.

Associazioni che ne fanno parte:

Alleanza " terza Italia ,,.
Associazione Democratica costituzionale.
Associazione Nazionalista.
Fascio Individuale d'Azione.
Gruppo d'Azione Popolare.
Gruppo Mazziniano Torinese.
Partito Socialista Riformista Torinese.
Pro Italia Nuova.
Unione Radicale Torinese.

☛ *Desiderando perfezionare quanto più è possibile la nostra* Guida, *saremo grati a tutti coloro che vorranno segnalarci le inesattezze di stampa che, nonostante la cura postavi, ci fossero per avventura sfuggite, cosicchè la prossima edizione possa riuscire ancor più esatta.*

POSTE, TELEGRAFI E TELEFONI

DIREZIONE SUPERIORE DELLE POSTE E DEI SERVIZI ELETTRICI

Via Alfieri angolo via Arsenale, ☎ 14-87.

☞ **Orario degli uffici** ed **Estratto della Legge postale**, pag. 218 e seguenti.

Direttore superiore
Lavalle Michele, comm. ☎, p. Statuto 17.
Direttore aggiunto
Bertaina Em., ✻, uff. ☎, v. Mad. Cristina 65.

REPARTO I.
Gabinetto e Segreteria
Direttore
Bertaina Emanuele, ✻, uff. ☎, predetto.
Capo ufficio
Pirattoni Pio, ☎, v. Saluzzo 17.
Segretario
Villa avv. Filippo, c. Vitt. Em. II, 68.
Primi ufficiali
Barbier Enrico, c. Vinzaglio 81.
Fontana Oscar, v. Susa 8.
Garavelli Gio. Aless., v. S. Anselmo 28.
Trinchero Lor., v. Accad. Albertina 32.
Ufficiali
Alvate Giacomo, v. Amedeo Peyron 17.
Fiscon Antonio, v. Saluzzo 5.
Giugannino Vittorio, v. S. Donato 21.
Zuccotti Angelo, v. Massena 53.
Scarzella Leonardo, c. Reg. Margh. 167.
Ausiliarie
Camusso Ang., v. S. Quintino 18.
Cottone Giacinta, c. Oporto 5
Perotti-Rolla Anna, v. Gioberti 27.
Puglisi Sega Elda, v. Amedeo Peyron 9.
Scaglione-Cappa M. Rosa, v. S. Secondo 56.

REPARTO II.
Amministrazione - Servizi Postali
Direttore
Bordano Emilio, ☎, c. Siccardi 31.
Segretario
Astuti Annibale, v. Princ. Amedeo 20.
Primi ufficiali
Aliberti Aless., c. Vitt. Em. II, 86.
Artinetti Gius., c. Valentino 40.
Garitta Carlo, c. Duca di Genova 4.
Morra Gio. Pilade, c. Re Umberto 73.
Ufficiali
Brunelli Silvio, c. Vittorio Eman. II, 71.
Mussini Giulio, v. S. Massimo 7.
Serono Pietro, v. Massena 53.
Trizzino Carmelo, v. Lagrange 34.

REPARTO III.
Amministrazione - Servizio telegrafico
Direttore
Capello Alessio, ☎, v. Bidone 5.
Primo segretario
Magrini Vincenzo, v. Amed. Peyron 17
Primi ufficiali
Bertolino Ubaldo, ☎, c. Vitt. Em. II, 9
Ufficiali
Manni Gio. Batt., v. Cesana 109.
Rovero Lorenzo, c. Castelfidardo 1.
Ausiliarie
Riso Argia, v. Vanchiglia 11.
Ruga-Pavesi Giulia, c. Oporto 36.

REPARTO IV. **Ragioneria.**
Direttore
Bachi Sansone, ☎, v. Mazzini 20.
Vice-direttore
Demarchi Luigi, ☎, v. Artisti 16.
Segretario
Cattaneo Pietro, v. Venti Sett. 38*bis*
Capi ufficio
Barone Vittorio, v. Lagrange 2.
Bonvicini rag. Arturo, v. Assarotti 1
Giacotti Giacomo, v. Mad. Cristina 3
Primi ufficiali
Carando Luigi, v. Artisti 13.
Crespi Carlo Alberto, v. Nizza 17.
Mazza Nicolao, v. Princ. Amedeo 16.
Minoia Giannangelo, v. S. Quintino
Quaglia Pier Camillo, v. Matt. Pescatore
Ufficiali
Bondonio rag. Arnaldo, v. Massena 9
Cadirola Emilio, v. Campana 20.
Carnevale Leonardo, c. Princ. Oddone
Damiani Pietro, c. Moncalieri 19.
Del Cornò Arturo, v. S. Domenico 34.
Merlino Filippo, v. Mazzini 35.
Pensato Franc. Paolo, v. Vanchiglia 1
Riso Amedeo, v. Vanchiglia 11.
Riso rag. Luigi, v. Vanchiglia 11.
Vuetaz Pietro, c. Regina Margherita 98

Ausiliarie
Colombo Emma, v. Princ. Tommaso 17.
Faccio-Ferreri Modesta, v. Massena 5.
Garibaldi Carlotta, v. Pastrengo 20.
Garoglio Maria Teresa, c. S. Maurizio 15.
Paglione Francesca, v. S. Chiara 20.
Pezzano Mondo Teresa, c. Vinzaglio 72.
Sciloretti-Cattaneo Matilde, via San Tommaso 28.
Stringa Ernesta, v. Polonghera 47.
Ufficiali d'ordine
Cavazzuti Amedeo, c. Vitt. Eman. II, 70.
Gallo Ernesto, v. Silvio Pellico 7.
Passa Angelo, v. S. Secondo 38.
Serretti Antonio, v. Mazzini 19.
Slobbia Agostino, v. S. Teresa 15.

Cassa Provinciale Poste e Telegrafi
Cassiere titolare
Rossi Adolfo, ☎, *primo uff.*, v. Ospedale 51.
Ufficiali
Bertora Domenico, v. Gius. Pomba 9.
Clerico Paolo, v. Cesana 111.
Massera Costanzo, v. Cavour 14.
Meriggio Pietro, str. di Collegno 451.
Passerino Paolo, v. Leonardo da Vinci 2.
Pelles Carlo, v. Baretti 27.
Controllori
Barestrero Matteo, c. Francia 83.
Sappa Annibale, v. Belvedere 26.
Ausiliaria
Musso Luigia, v. Barolo 5.

Ufficio cambio vaglia inglesi e americani.
Capo ufficio titolare
Bertonti Alessandro, v. Assarotti 10.
Ufficiali
Canessa Achille, c. Vinzaglio 42.
De Agostini Guglielmo, v. Roma 43.
Fabrelli Gio., v. Scalenghe 4.
Portalo Erasmo, v. Montebello 6.
Ravasi dott. Cesare, v. Cibrario 27.
Rea Gio. Battista, v. Bertola 2.
Ausiliarie
Berra Allario Teresa, v. Superga 4.
Capobiago Del Monte-Gardano Vittoria, v. S. Secondo 54.
Fiori Bazzana Lidia, v. Alfieri 24.
Gallino Teresa, c. Francia 1.
Gerlasch-Perotti Maria, via Venti Settembre 5.
Guglielmi Teresa, v. S. Franc. da Paola 4.
Marcellino Giovanna, p. Solferino 4.
Perrino Rosa, v. Napione 9.
Selvatisi Antonia, v. Mercanti 7.
Ufficiali d'ordine
Demagistris Antonio, p. Paleocapa 2.
Gatti Guido, v. Carlo Alberto 28.

Magazzino Carte Valori.
Magazziniere
Racca Giacomo, v. Gius. Pomba 9.
Vice-magazziniere
Fauda Gius., v. Montebello 32.
Controllori
Calogiuri Alfredo, v. Andrea Doria 3.
Gatti Luigi, v. Saluzzo 51.
Primo ufficiale
Lagnafietta Gius., p. Statuto 9.
Ufficiale d'ordine
Caratti Carlo Ambr., v. Montevecchio 21.

Economato e Magazzino telegrafico
Capo ufficio titolare
Testa Carlo, ☎, v. Accad. Albertina 38.
Capi ufficio
Beylis Gio., ☎, v. S. Quintino 45.
Luzzatto Moisè, p. Vitt. Em. I, 24.
Ufficiali
Andorno Felice, v. Princ. Tommaso 14*bis*.
Cappa Riccardo, v. Bidone 5.
Marcellino Claudio, p. Solferino 9.
Puddu dott. Arturo, v. Papacino 3.
Ausiliarie
Castellano Marmori Anna, v. S. Quintino 6.
Gaidano Rosa, v. Berthollet 12.

Ispettorato Distrettuale Superiore Poste e Telegrafi

☎ 64-30.

Ispettore superiore
Bossaglia Cesare, cav. uff. ☎.
Ispettore principale
Benedettelli cav. Silio, p. Statuto 9.
Ispettori aggiunti
Maino Gius., ☎, v. Nizza 71.
Ravetta Alpinolo, ☎, v. Orto Botanico 8.
Viotti Pietro, ☎, v. Talucchi 1.
Pozzi Ottavio, ☎, c. Vitt. Em. II, 16.
Levi dott. Federico, p. Statuto 3.
Avidano rag. Fiorello, c. Peschiera 171.
Segreteria dell'ispezione
Puddu Luino Gio Redenta, v. Papacino 3.
Bettini Maria ved. Ippoliti, p. Vittorio Emanuele I, 14.
Verificatori negli uffici centrali della Posta
Cartesegna Vitt., *capo uff.*, v. Baretti 3.
Guerrazzi Amerigo, *segretario*, via Des Ambrois 2.
Verificatori nell'Ufficio postale di Torino Stazione.
Badengo Pietro, *capo uff.*, v. Legnano 6.
Lapierre Ferd., *primo uff.*, v. Genovesi 9.
Pasino Ed., *uff.*, v. Valperga Caluso 15.
Quarra Paolo, *capo uff.*, v. Silvio Pellico 22.
Savoino Lodov., *primo uff.*, v. Madama Cristina 89.

Ispez. Circoscrizionale del Movimento.

Ispettore

Brandazza Paolo, ☎, v. Saluzzo 83.

Capolinea principale

Sartirana Pilade, ☎, v. Princ. Tommaso 3.

Capo linea

Fessia Andrea, v. S. Secondo 37.

Ufficio Poste Pacchi Dogana Torino.

Piazza San Martino (Docks).

☎ 14-84.

Capo ufficio titolare

Talice cav. Edoardo, v. Gorto 2.

Ufficiali postali

Borelli Isaia, c. Francia 1.

Antolino Alfredo, v. Schina 8.

Ufficiale d'ordine

Berardi Gio., v. Bonzanigo 3

Ufficio Poste Torino Pacchi a domicilio.

Capo ufficio titolare

Monziani Gius., c. Vitt. Eman. II, 63.

Primo ufficiale

Magnetti Cesare, v. Monginevro 45.

Ufficiali

Boggio Pietro, p. Madama Cristina 3.

Eula Raimondo, v. Bava 37

Fumasuoli Luigi, v. Pastrengo 20.

Fumasuoli Mario, v. Pastrengo 20.

Mazzini Eligio, c. Vitt. Em. II, 57.

Reccosta Salvatore, v. S. Domenico 37.

Tirante Camillo, v. Bernard. Galliari 14.

Ufficiali d'ordine

Bellezza Orazio, v. Gasometro 6.

Ceraso Alfonso, v. S. Giulia 43.

Parmentola Franc., v. Mad. Cristina 78.

Ricca Carlo, v. Gropello 10.

Sacco Gio., v. Burdin 4.

Ufficio Poste Torino Pacchi Ferrovia.

Capo-ufficio titolare

Calderino Pietro, v. Valperga Caluso 6.

Sottocapi

Calosso Pietro Mario, v. Marco Polo 11.

Sasso Roberto, v. Vanchiglia 11.

Barberis Paolo, v. S. Secondo 7 *bis*.

Ufficiali

Aimo Gius., v. Nizza 31

Albanese Filippo, v. Genova 2.

Boggio Pier Virgilio, v. Mad. Cristina 3.

Cauda Felice Adolfo, c. Valentino 2.

Chiesa Secondo, c. Cairoli 22.

Possevini Augusto, v. Artisti 16.

Ufficiali d'ordine

Chiesa S., v. Borgone 1.

Danna Andrea, v. Nizza 9.

Giovando Carlo Luigi, v. Gasometro 28.

Direzione delle costruzioni telegraf. e telefoniche

Via Alfieri (Pal. Poste e Telegrafi

☎ 14-86

(già Ispezione della Sez. Telegrafica).

Direttore Principale

Piccaglia Luigi, ☎, v. Montebello 1

Direttori

Comi Gio. Leopoldo, ☎, c. Oporto 17

Jorio Enrico Pio, v. S. Quintino 41.

Capo ufficio

Masoero Stefano, v. Garibaldi 59.

Ufficiali

Antonioli Luigi, v. Nizza 76.

Borgis Antonio, v. Sacchi 48.

Ferrero Gius., c. Regina Margherita 40

Gulino geom. Biagio, v. Maria Vittoria 21

Direzione Locale delle Poste di Torino.

Via Alfieri (Pal. Poste). ☎ 49-40.

Direttore

Barbosa Costantino, uff. ☎, piazza Carlo Felice 12.

Direttore aggiunto

Manzetti Vittorio, ☎, v. Biamonti 7

Segreteria.

Capo ufficio

Solaro Giorgio, v. Madama Cristina 77

Ufficiali

Consoli Salvatore, v. S. Quintino 6

Pertusati dott. Carlo, v. Manzoni 2

Ausiliaria

Perosino Margh. Adele, v. Mad. Cristina 19

Ufficio di distribuzione.

Capo ufficio reggente

Bona Amedeo, v. Baretti 26.

Sotto-capo ufficio

Colmo Luigi, v. Sebastiano Valfrè 18

Ufficio Raccomandate.

Capo ufficio reggente

Gelli Ciro, v. Accademia Albertina 17.

Sotto-capi ufficio

Bonomo dott. Francesco (Posta militare

Campese Ferruccio, v. Barolo 20.

Corsini Gius., v. Lagrange 41.

Controllore

Rubini Luigi, v. Bologna 23.

Ufficio Vaglia.

Capo ufficio

Chiesa Luigi Vincenzo, corso Vittorio Emanuele II, 68.

Sotto-capo ufficio

Moiraghi Rinaldo, v. Ormea 60.

Capo ufficio-controllore

Buzzi Langhi nob. Pio, v. Giannone

Ufficio Risparmi

Capo ufficio

Sgattini cav. Antonio, v. Schina 5.

Sotto-capo ufficio

Fachino Carlo, v. Barbaroux 29.

Controllore

Ferrone Gaspare, v. S. Donato 23.

Ufficio Centrale dei Pacchi.

Capo ufficio

Ferrone Gio., v. Carlo Alberto 39.

Sotto capo controllore

Cavalini Luciano, v. dei Mille 33.

Personale della Direzione.

Primi ufficiali

Arditi Luigi, c. Regina Margherita 15.

Bossa Luigi, v. S. Quintino 48.

Bosso Luigi, v. Madama Cristina 34.

Lamberto Gio. Battista, v. Arsenale 41.

Mazzenaro Pietro, c. Valentino 7.

Marchisio Felice, v. Mazzini 54.

Morelli Melchiorre, c. Oporto 5.

Narbona Giuseppe, v. Po 24.

Nasi nob. Gustavo, v. Cernaia 42.

Soave Bartolomeo, v. Mazzini 42.

Ufficiali

Alfenucci Gio., v. Nizza 7.

Assori Alberto, v. Alfieri 22.

Baldirola Francesco, v. Garibaldi 33.

Barberis notaio Paolo, v. S. Anselmo 13.

Bella dott. Mario, v. Nizza 39.

Bellino Angelo, v. Ormea 49.

Cappai Gio. Agostino, v. Cavour 14.

Carta Giovanni, v. Ottavio Revel 5.

Casassa Antonio, v. Massena 61.

Castagno Edoardo, v. Cialdini 56.

Cerato Demetrio, v. Gropello 10.

Chirario nob. Massimo, v. Silvio Pellico 8.

Ciro Alberto, v. Saluzzo 30.

Contessini Gustavo, v. Vincenzo Vela 35.

Costa Giuseppe, c. Principe Oddone 50.

De-Genissiaz Guido, v. Mazzini 60.

Del Dottore Umberto, p. Montebello 33.

Fassio Vittorio, v. Orto Botanico 26.

Fiola Marcellino, v. Monferrato 13.

Fumanto Giuseppe, v. S. Quintino 6.

Massobrio Giulio, v. Maria Vittoria 38.

Mella Onofrio, v. Ormea 24.

Manchiero Oreste, v. S. Donato 1.

Milla Cosmo, v. Mad. Cristina 69.

Raimondo Elvio, v. Garibaldi 37.

Vachino Domenico, v. Sacchi 32.

Ufficiali d'ordine

Anselmino Enrico, v. Boucheron 8.

Bara Pier Olimpio, p. S. Carlo 1.

Bertero Ernesto Gio., v. Gioberti 70.

Bolia Enrico, v. Cernaia 22.

Borzio Venanzio, v. Torricelli 38.

Boscherano d'Osasco Teobaldo, v. Roma 43.

Camporino Luigi, v. Silvio Pellico 17.

Catalano Ottavio, v. Artisti 13.

Di Lorenzo Angelo, v. Volta 5.

Folli Fausto, v. Roma 39.

Gatti Bartolomeo, v. Maria Vittoria 27.

Lanfranco Gio., v. S. Donato 53.

Perenno Angelo, v. Napione 9.

Picco Giorgio, v. Borgo Dora 32.

Rovero Vincenzo, p. Giulio 12.

Rubeo Domenico, v. Vanchiglia 33.

Talice Teobaldo, v. Princ. Tommaso 16.

Terziano Luigi, v. S. Massimo 47.

Tucci Gio. Batt., v. S. Franc. da Paola 46.

Usseglio-Polatera Clem., v. Monginevro 4.

Vocaturo Paolo, v. Venti Sett. 20.

Direzione Locale Telegrafi

Via Alfieri (Pal. Poste Telegr.), ☎ 7-09

Succursale Borsa – v. Ospedale 26.

Direttore locale reggente

Folli dott. Pietro, ☎, c. Orbassano 41.

Primi segretari

Rossi-Doria Luigi, c. Duca di Genova 10.

Valerio Gaetano, v. Mazzini 54.

Direttori di turno

Capello Serafino, v. Maria Vittoria 28.

Tagliano Gio., v. S. Massimo 9.

Segretario

Roggero Alberto, v. Bogino 13.

Ufficio di Segreteria.

Segretario

Nasi Franc., v. Lamarmora 41.

Ufficiali

Camilla Gius., v. Bidone 5.

Marini Mario, v. Lagrange 32.

Oliver Alfredo, v. Po 44.

Portera Sebast., v. S. Franc. da Paola 4.

Controllore

Gianoglio Giovanni, p. Montebello 33.

Capi ufficio

Baralis Felice, v. Morosini 68.

Toselli Gio. Maria, c. Reg. Margherita 81.

Primi ufficiali

Audino Emilio, c. Reg. Margherita 88.

Audisio Evaristo, v. Boucheron 5.

Barbero Luigi, v. Venti Settembre 58.

Bellisio Sebastiano, c. Dante 43.

Borghi Alfredo, v. Vanchiglia 32.

Brandazza Antonietta, v. Saluzzo 83.

Buscaglione Pietro, v. S. Secondo 3.

Converso Pietro, v. Superga 1.

Cornagliotti Emilio, v. Napione 39.

Delmare Salvatore, v. S. Giulia 45.

Diani Paolo Gaetano, v. Nicola Fabrizi 27.

Fasolo Oreste, v. Silvio Pellico 27.

Millone Cesare, p. Castello 14.

Narbona Pietro, ☎, v. Chieri 4.

Norzi Elia, v. Cernaia 40.

Perosino Eugenio, v. S. Secondo 7.

Perosino Ignazio ☎, v. Mad. Cristina 19.

Perrone Raffaele, v. Cristoforo Colombo 33.

Pezzia Gio. Batt., c. Vitt. Em. II, 102.

Rondelli Ugo, v. S. Giulia 47.

Ugo Agostino, c. S. Maurizio 19 int. 18.

Vercelli Gius., v. Venti Settembre 20.

Ufficiali

Andriola Paolo, v. Villafranca 52.
Balestrazzi Gius., v. Cialdini 55.
Bartolotta Angelo, v. Belfiore 51.
Bartolotta Gioachino, v. Belfiore 51.
Bellomonte Antonino, v. Belvedere 3.
Bellomonte Domenico, v. Belvedere 17.
Bernabò Corrado, v. Arcivescovado 17.
Bertolo Gio., c. Reg. Margherita 96.
Bima Angelo, v. S. Fermo 8.
Biscaro Giovanni, v. Lamarmora 22.
Boeri Francesco, v. Mazzini 36.
Bonomo Ernesto, c. Vitt. Em. II, 37.
Borelli Elvidio, v. S. Massimo 7.
Borghi Carlo, v. Riccardo Sineo 3.
Borsi Guido, v. Venti Settembre 38 *bis*.
Brusa Mario, v. Colli 14.
Brutti Francesco, v. Cibrario 12.
Calabrò Antonio, v. Cristalliera 11.
Camaretti Alberto, v. Massena 91.
Camiciotti Dante, v. Cappel Verde 1.
Cammarota Nicola, v. Maria Vittoria 1.
Camoletto Michele, c. Princ. Oddone 21.
Capello Guglielmo, v. Belfiore 18.
Carafa Luigi, v. Po 2.
Casalis Francesco, c. Vitt. Eman. II, 9.
Cavalla Gius. Angelo, v. Pastrengo 20.
Cavallero Giovanni, v. Pio Quinto 28.
Cavallo Michele, v. Reggio 17.
Chimienti Antonio, v. Passalacqua 4.
Ciarli Paolo, c. Bramante 25.
Clerici Aldo, v. Cavallerizza 4.
Cocchi Giorgio, v. Andrea Doria 6.
Colitti Alfredo, c. Palermo 114.
Cornagliotti Edgardo, v. Napione 39.
Cornagliotti Ugo, v. Napione 39.
Deangelis Ovidio, v. Gioberti 14.
Deplano Dino, v. Berthollet 38.
Difranco Giuseppe, p. Madama Cristina 7.
Dogliotti Crispino, v. S. Quintino 43.
Donzelli Edoardo, v. S. Massimo 31.
Errico Francesco, c. Castelfidardo 13.
Faccone Pasquale, v. Rosine 1.
Fachinotti Ezio, v. Pallamaglio 20.
Fassino Albino, v. Fossata 11.
Ferrero Alfonso, v. S. Anselmo 2.
Ferretti Federico, v. Gioberti 64.
Gallia Emilio, ☎, v. Garibaldi 9.
Gambaudo Ferdinando, v. Silvio Pellico 2.
Gaudolfo rag. Giacinto, v. Ospedale 4.
Gatti Giuseppe, v. Saluzzo 51.
Geri Luigi, v. Marochetti 36.
Giudice Pero Gius., v. Ormea 14.
Gregorio Domenico, c. Oporto 5.
Guglielmi Guglielmo, c. Vitt. Em. II, 110.
Guli Giuseppe, v. Mercanti 5.
Innamorati Antonio, v. Revello 54.
Languasco dott. Lorenzo, v. Accademia Albertina 29.
Laurenzi Ercole, v. Alfieri 22.
Licheri Tommaso, v. Baretti 18.
Lupo Emanuele, v. Baretti 18.
Maccagno Lorenzo, v. Massena 14.
Mainero Bernardo, c. Re Umberto 50 *b*.
Manzella Ant., c. Reg. Margherita 154.
Maraziti Carlo, v. Nizza 7.
Mattone Paolino, v. Cibrario 47.
Meloni Gioachino, v. Alfieri 24.
Michelin Ugo, v. Venaria 6.
Migliore Francesco, v. Borgone 16.
Mimolo dott. Giuseppe, c. Valentino 9.
Miniotti rag. Giovanni, v. Perrone 8.
Moccagatta Carlo, c. Duca di Genova 9 *bis*.
Molino Enrico, v. Bogino 15.
Montano Alberto, v. Massena 94.
Nebbia Antonio, c. Reg. Margherita 167.
Nesi Pasquale, v. Alfieri 22.
Pala Fiorenzo, v. Roma 43.
Parenti Ismail, v. S. Giulia 46.
Pattarino Gio., v. Superga 25.
Pattarino Ugo, v. Superga 25.
Petigax Eugenio, v. Cernaia 38.
Petrini Cesare, v. Ospedale 10.
Petruzzi Vincenzo, v. S. Secondo 56.
Platania Luigi, v. Finanze 7.
Poddighe Vittorio, v. S. Franc. Paola 22.
Poggio Urbano, v. Virle 1.
Ponti Carlo, v. Venti Settembre 46.
Puglisi Giuseppe, v. Amedeo Peyron 9.
Quartulli Cesare, v. Bertola 36.
Quirico Ermello, v. Monginevro 46 *bis*.
Ravera Guglielmo, v. Ormea 8.
Ricci Raniero, v. Digione 22.
Rigano Stellario, v. Maria Vittoria 28.
Rinaldi Alberto, c. Vitt. Em. II, 37.
Rolfi Carlo, v. Cibrario 49.
Rossi Gaetano, c. Francia 109.
Rubino Gio., v. S. Franc. da Paola 18.
Saitta Luigi, v. Madama Cristina 27.
Sampietro Giuseppe, v. Mazzini 50.
Santacroce Paolo.
Sanzo Francesco, v. Princ. Tommaso 7.
Scorcione Costantino, c. Vitt. Em. II, 38.
Semeria dott. Aless., v. della Rocca 37.
Signoretti Gino, v. Urbano Rattazzi 3.
Signoretti Umberto, v. S. Tommaso 28.
Stronati Aldo, v. Maria Vittoria 26.
Tacci Pietro, v. Le Chiuse 25.
Trigali Luitpoldo, v. Cibrario 49.
Urso Giuseppe, v. Mazzini 26.
Villa Agostino, v. Gioberti 12.
Zanda rag. Oddone, c. Vitt. Em. II, 19.

Ausiliarie

Aghemio-Rosso Vittoria, c. Ponte Mosca 10.
Aymar Angiolina, v. Maria Vittoria 30.
Bachi-Iubert Edvige, c. Vitt. Em. II, 111.
Barbero-Croce Emma, v. Venti Sett. 58.
Bargis Filippina, v. Amedeo Avogadro 16.
Bargis Maria, v. Amedeo Avogadro 16.
Battagliotti Emilia, v. Sebast. Valfrè 18.
Benso Teresa, v. Saluzzo 13.
Bertrand-Vellino Rosa, v. Cibrario 26 *bis*.
Bossano Emma, v. Marco Polo 41.
Bruno Pia, v. Legnano 6.
Camici Anna, v. Massena 91.
Castelli Marcellina, v. Ospedale 24.

Chichisiola Maria, v. Gioberti 38.
Clerici Giuseppina, v. Plana 5.
Colli-Tibaldi Edvige, v. Milano 3.
Corbella M. Giacinta, c. Pr. Oddone 36.
Corino Margherita, v. S. Quintino 23.
Costa-Bina Angiolina, p. Vittorio Emanuele I, 21.
Craveri Eugenia, c. Reg. Margherita 90.
Davico Angiolina, v. Cernaia 42.
D'Filippi Clotilde, v. Saluzzo 25.
Destefanis Emilia, v. Saccarelli 6.
Doglio Serafina, v. S. Quintino 6.
Ferrando Dora, v. Piazzi 16.
Ferraris Margherita, v. Mad. Cristina 11.
Ferrero Maria, c. Orbassano 33.
Folli-Canta Domenica, c. Orbassano 41.
Gaido Laura, v. Genova 24.
Gaja-Cravino Clot., v. Montevecchio 13.
Gaja-Galliano Carlotta, v. Roma 15.
Gerbino Palmira v. Balme 5.
Ghibaudo Anna, v. Villafranca 57.
Gila-Aliberti Antonia, c. Vercelli 47.
Gullino Giovanna, v. Venti Settembre 15.
Migliore-Tuninetti Maria, v. Borgone 16.
Mimolo-Sartoris Caterina, c. Valentino 9.
Minoli-Jacchetti Malvina, v. Ospedale 9.
Murani-Pagani Anita, v. Belfiore 20.
Nicoletti Pierina, v. Michelangelo 18.
Olivetti Corilla, p. Solferino 6.
Osimo Olga, v. Principe Amedeo 20.
Petruzzi-Alasia Virginia, v. S. Secondo 56.
Quaglia Virginia, v. Matteo Pescatore 1.
Rabino-Rosso Enrica, v. S. Quintino 48.
Ragazzoni Cristina, v. Riccardo Sineo 3.
Rocca Giuseppina, v. Bava 1.
Rocca Agnese ved. Fantini, v. Cavour 12.
Rolando Emilia, c. Regina Margherita 126 (caserma Pompieri).
Rosa Cunegonda, v. Rossini 32.
Rossi Ifigenia, v. Finanze 11.
Scagliotti Luigia, v. Roma 25.
Segre Pinzauti Emma, c. Farini 5.
Tomè Luigia, v. Nizza 11.
Truffi Luigia, v. Massena 19.
Vercelli-Ratti Giov^a, v. Venti Settembre 20.
Vezzi-Gros Maria, v. Gasometro 14.
Zurletti Maria, c. Vitt. Eman. II, 32.

Ufficiali d'ordine

Castelli Attilio, v. Ospedale 24.
Cinguzza Rosario, v. Saluzzo 23.
Oreglia Giovanni, c. Oporto 47.
Seppa Giovanni, c. Moncalieri 59.

Ufficio Postale Corrispondenze

Torino Ferrovia P. N. 🚂 **14 - 85.**

Direttore principale

Vandone cav. Carlo, v. Silvio Pellico 16.

Direttori di turno.

Francolino Epamin., v. Pio Quinto 11 *bis*.
Legnazzi Roberto, v. Massena 63.

Capi ufficio

Borra Pietro, v. Mad. Cristina 104.
Desderi Giacinto, v. Belfiore 5.
Laugeri Carlo, v. Gioberti 60.
Manassero Carlo, v. Mazzini 54.
Segagni Ettore, v. Massena 54.

Primi ufficiali

Armand Ernesto, v. S. Quintino 5.
Bergaglio Giuseppe, v. Crist. Colombo 46.
Boschetti Nicola, v. Petrarca 7.
Caviglia Alessandro, v. Donizetti 7.
Cesali Franc., v. Venti Settembre 9.
Craveri Feder., v. Pallamaglio 16.
De Marchis Massimo, v. Mazzini 54.
Di Lauro Franc., c. Re Umberto 40.
Ferrero Giacinto, v. Berthollet 31.
Leva Pietro, v. Baretti 8.
Morra Giovanni, c. Re Umberto 73.
Musso Felice, v. Legnano 6.
Peverati Gio., v. Saluzzo 25.
Ramonda Filippo, v. Mazzini 34.
Ruschena Abele, v. Mad. Cristina 34.
Sanguineti Emilio, v. Mad. Cristina 34.
Scaraffia Carlo, v. Po 35.
Severina Pietro, v. Nizza 31.

Ufficiali

Abrate Giorgio Gio., v. Silvio Pellico 8.
Agnone Ugo, v. Madama Cristina 51.
Alessi Liberto, v. Lagrange 17.
Amprimo Arnoldo, v. Legnano 7.
Anselmi Angelo, v. S. Giulia 14.
Appendini Francesco, v. Maria Vitt. 46.
Arrigoni Tommaso, p. Vitt. Eman. I, 21.
Astolfo Giovanni, v. Madama Cristina 2.
Avico Giovanni, v. Baretti 8.
Bacci Giuseppe, v. Villafranca 18.
Badii Aldo, v. Ormea 15.
Barone Giuseppe, v. Villafranca 76.
Barra Francesco, v. Canova 14.
Bassi Ernesto, c. Re Umberto 33.
Beer Amedeo, v. Montebello 24.
Beltramo Gio., v. Magenta 57.
Benzi Mario, c. Vitt. Em. II, 24.
Bergamino Carmine, v. Massena 5.
Bergia Michele, c. Orbassano 20.
Berio Gius., v. Sacchi 36.
Bertorello Lorenzo, v. Gioberti 62.
Borgogno Gius., c. Grugliasco 6.
Brayda Bruno Giac., v. Arcivescovado 1.
Busti Giovanni, v. Amerigo Vespucci 9.
Cabiati Emanuele, v. Nizza 13.
Cabiati Luigi, v. Nizza 13.
Cabiati Roberto, v. Nizza 13.
Cairola Bartolomeo, v. Governolo 4.
Cammarota Gius., v. Andrea Provana 3.
Capello Paolo, v. Princ. Tommaso 18 *bis*.
Cappella Donato, c. Valentino 1.
Carta Gius., v. Saluzzo 5.
Cassé Attilio, c. Vitt. Eman. II, 28.
Ciamillo Luigi, v. Valperga Caluso 15.
Collo Angelo, v. Sacchi 2.
Consentino Basilio, v. S. Giulia 42.

Corrado Corradino, c. Moncalieri 19.
Cortella Giuseppe, c. Siccardi 53.
Cotto Alfredo, v. Morosini 11.
Craveri Gio., v. Sacchi 14.
Curreli Alfonso, v. Lagrange 17.
D'Amico Domenico, v. Maria Vittoria 13.
De Benedetti Mario, v. Belfiore 37.
Delfino Vinc., v. S. Franc da Paola 29.
Della Godenza Gius., v. S. Secondo 16.
Demarchi Franc., v. S. Secondo 11.
Di Lorenzo Tommaso, v. Saluzzo 21.
Ellena Fiorenzo, v. S. Quintino 23.
Enrietti Pietro, c. Oporto 38.
Epifani Pietro, v. Artisti 1 *bis*.
Eula Raimondo, v. Bava 37.
Ferrua Mario, v. Andrea Doria 1.
Festa Francesco, v. S. Giulia 57.
Foa Virgilio, v. Mazzini 15.
Gallian Claudio, v. Silvio Pellico 17.
Gallian Giovanni, v. Silvio Pellico 17.
Gallo Giacomo, c. Orbassano 29.
Genta Pietro, p. Statuto 4.
Ghezzani Orlando, v. Belfiore 5.
Giani Giovanni, v. Mad. Cristina 26.
Gigli Manlio, c. Re Umberto 76.
Giove Ignazio, v. S. Donato 53.
Giugiaro Paolo, v. S. Anselmo 20
Greco Paolo, v. Urbano Rattazzi 1.
Lenzi Amato, v. S. Secondo 16.
Langua Giovanni, v. Nizza 9.
Lostumbo Francesco, v. Mazzini 50.
Macina Nicola, v. Monginevro 33.
Marchica Salvatore, v. Mazzini 39.
Marchio Paolo, v. Mazzini 38.
Marchis Oreste, v. Silvio Pellico 2.
Marcone Italo, v. Baretti 18.
Marenco Amilcare, v. Berthollet 8.
Marina Alfredo, v. Lagrange 28.
Martinengo Attilio, v. Petrarca 7.
Martinez Arturo, v. Saluzzo 41.
Massaro Salvatore, v. Mad. Cristina 28.
Mazza Roberto, c. Re Umberto 50 *bis*.
Mazzei Ernesto, v. Mazzini 15.
Molinatti Luigi, v. Barbaroux 4.
Morando Gerolamo, v. Belvedere 26.
Muscetta Donato, c. Valentino 2.
Nardini Ferdinando, v. Legnano 7.
Nebbia Mario, v. Gioberti 39.
Nicolli Giuseppino, v. Carrozzai 6.
Pane Serafino, c. Re Umberto 38.
Pasqua Giovanni, v. Nizza 29.
Pasquariello Raffaele, v. Villafranca 76.
Peluso Edoardo, c. Re Umberto 31.
Perotto Giuseppe, v. Montevecchio 7.
Petrarca Michele, v. Marco Polo 5.
Peyron Mario, v. Silvio Pellico 2.
Pianfetti Francesco, v. Bern. Galliari 25.
Porrino Pasquale, v. Gioberti 39.
Prandi Gius., v. Mad. Cristina 59.
Prato Carlo, v. Cesana 115.
Poy Giov. Batt., v. Nizza 33.
Quey Samuele, v. Massena 52.
Ramella Ernesto, v. Montevecchio 11.
Reale Saverio, v. Madama Cristina 24.
Reolfi Giovanni, v. Belfiore 41.
Rezza Guido, c. Ferruccio 40.
Roberti Giov. Battista, v. Roma 30.
Rolando Giuseppe, v. Villafranca 71.
Rosati Leone, v. Saluzzo 5.
Rosso Giuseppe, c. Valentino 38.
Rubini Antonio, v. S. Quintino 52.
Saettone Giacomo, v. Montevecchio 15.
Sales Luigi, v. Silvio Pellico 16.
Salvadori Alessio Salvadore, v. Governolo 6.
Savatteri Carmelo, v. Andrea Doria 9.
Spinosa Gaetano, c. Reg. Margherita 24.
Supparo Giacinto, v. Belfiore 19.
Trois Efisio, v. Carrozzai 6.
Truscello Saverio, v. Belfiore 18.
Vasta Ignazio, c. Vittorio Emanuele 19.
Wittiman Umb., v. S. Franc. da Paola 41.
Zo Giuseppe, c. Valentino 26.
Zurletti Pietro, c. Vitt. Eman. II, 32.

Alunni

Amerio Ferruccio, v. Mazzini 34.

Ufficiali d'ordine

Argenti Antonio, v. Massena 107.
Bruni Pasquale, p. Mad. Cristina 5.
Capussotti Lorenzo, c. Vinzaglio 66.
Cerruti Giovanni, v. Belvedere 11.
Chinazzi Francesco, v. Belfiore 70.
Donnet Paolo, v. Princ. Tommaso 12.
Fessia Eugenio, v. Gioberti 29.
Gaia Vittorio, c. Princ. Oddone 10.
Gandolfi Pietro, v. Bern. Galliari 14
Giacosa Teresio, c. Duca di Genova 11.
Lucat Alfredo, v. Mad. Cristina 21.
Macchia Luigi, v. Nizza 80.
Martinelli Annibale, v. Ormea 40.
Palmucci Arturo, v. Belfiore 34.
Pernigotti Gaetano, v. Magellano 10.
Pezzana Franc., v. Princ. Tommaso 17.
Pinardi Giuseppe, v. Nizza 7.
Piumatti Sebast., v. Princ. Tommaso 33.
Ponzano Sebastiano, v. Goito 16.
Pozzi Carlo, v. Princ. Tommaso 16.
Quarra Luigi, c. Vitt. Em. II, 98.
Reyneri Silverio, v. Madama Cristina 32.
Ristori Giuseppe, c. Siccardi 51.
Roccia Marco Domenico, v. Baretti 25.
Rolla Antonio, v. Goito 9.
Scaglione Pietro, v. S. Secondo 56.
Valentini Pietro, v. Belfiore 5.
Viano Pietro, v. Argentero 4.

Ricevitori degli Uffici Postali e Telegrafici

(Succursali).

(Per l'ubicazione degli Uffici vedere a pag. 218).

1. Sacco Federico, v. Sacchi 12.
2. Cordoni dott. Pietro, c. Quint. Sella 6.
3. Meotti Giov.a ved. Pioda, c. Francia 79.
4. Gila Edoardo, c. Vercelli 47.
5. Garassino Rosa, v. Nizza 124.

6. Gastaldi Angela, c. Peschiera 169.
7. Provenzale Giuseppina ved. Chiesa, v. Chiesa della Salute 1.
8. Cavaglià Adele, c. Vitt. Eman. II, 32.
9. Capello Delfina, v. S. Donato 36.
10. Possevini Italia nata Carmignani, v. Vanchiglia 11.
11. Vasario Carlo, c. Vitt. Em. II, 78.
12. Bertiglia Margherita ved. Raimondo, v. Saluzzo 5.
13. Reggio Aless., uff. ✉, p. Statuto 1.
14. Fresia Luigi, v. Urbano Rattazzi 3.
15. Germonio Giuseppina, p. Solferino 3.
16. Tarditi Ernesto, v. Princ. Amedeo 28.
17. Civalleri Alessandro, c. Reg. Margh. 95.
18. Ferrario Corrado, p. Saluzzo 4.
19. Barosio Vittorio, v. Garibaldi 22.
20. Musso Rosina vedova Amerio, via Mazzini 34.
21. Giay-Tenua Erminia, v. Bidone 5.
22. Gilardi Eleonora, c. Ponte Mosca 6.
23. Carnevali Amelia, v. Reggio 1.
24. Piconetto Michele, c. Stupinigi 125.
25. Gagliacco Celestina, v. S. Secondo 33.
26. Rodano-Lami Leonilde, p. Gran Madre di Dio 14
27. Martino Giuseppina ved. Bruna, corso Orbassano 25.
28. Lombardi Cesira ved. Ferrero, piazza Palazzo di Città 1.
29. Baima Poma Giovanni, c. Tassoni 57.
30. Ghietti Carolina in Cantore, v. Lucento 37 (Lucento).
31. Bealessio Teresa, v. Lanzo 230 (Madonna di Campagna).
32. Arese Giovenale, palazzo Demaniale (Regio Parco).
33. Razetti Maria, gerente, c. Casale 210 (Madonna del Pilone).
34. Falco Gio., strada di Grugliasco-Moncalieri 504 (Lingotto).
35. Genovese-Actis Maria, c. Francia 259 (Pozzo Strada).
36. Calcagno Filippo, str. Moncalieri 653 (Pilonetto).
37. Tarditi Luigi, str. Mongreno 21 (Sassi).

Telefoni dello Stato

Direzione Compartimentale di Torino
Via Confienza 10, ☎ 16-26

Direttore Compartimentale ☎ 96.
Perotti cav. Enrico, v. Gioberti 74.

Servizio Tecnico ☎ 1-45.

Direttore tecnico
Rossi cav. ing. Vitt., v. Schina 8.

Applicato
Massa Ernesto, v. S. Secondo 56.

Servizio Contabile ☎ 2-94.

Capo contabile
Barberis cav. rag. Vitt., v. Carlo Alb. 34.

Applicati
Aliberti rag. Walter, c. Vitt. Eman. II, 86.
Macchia Adelina, v. Allioni 4.

Servizio Economato e Magazzino ☎ 1-79.

Economo-magazziniere
Gazzola Samuele, v. Cristoforo Colombo 40

Applicato
Spato Angelo, v. Saluzzo 30.

Cassa ☎ 16-16.
Almasio Lorenzo, p. Statuto 3.

Servizio Amministrativo ☎ 2-09.

Applicati
Passaggio Andrea, v. Mercanti 5.
Musso Giovanna, c. Siccardi 15.
Agnese Giuditta Isabella, v. Saluzzo 17.

Servizio del Personale e Segreteria ☎ 2-09.
Benildi Camillo, v. Berthollet 25.

DIREZIONE UFFICIO CENTRALE
Via Confienza 10, ☎ 2-20 - 40-40.

Direttore
Demaldè cav. uff. Sisto, v. Cibrario 26*bis*.

Ingegnere
Giusiana ing. Egidio, v. Ospedale 19.

Segreteria ☎ 15.
Varvello Paolo, v. dei Mille 24.
Capra Lavinia, c. Oporto 38.

Magazzino ☎ 2-56.
Rossi Bernardo, c. Oporto 13.

Ufficio tecnico
Impianti esterni ☎ 34.

Capo tecnico
Pagliolico Edoardo, v. Ospedale 4.

Ufficio tecnico
Impianti interni ☎ 2-19.

Capo tecnico
Patria Enrico, c. Vigevano 52.

Abbonamenti ☎ 5-05.
Tarchetti Livia, v. S. Donato 21 *bis*.
Barosso Ernestina, p. Carignano 2.

Deposito e Addebiti utenti per Servizio Intercomunale ☎ 5-90.
Heer Luisa, v. Ospedale 4 *bis*.

Contabilità posti telefonici pubblici ☎ 5-90.
Campasso Maria, v. Sacchi 54.
Sibona Maria, c. Re Umberto 38.

Ufficio Reclami e Informazioni ☎ 76.
Fasola Attilio, v. Principe Tommaso 7.

Commutazione (Galleria Nazionale).

Servizio Urbano ☎ 40-01.
Servizio Intercomunale ☎ 1-01.

Direttrice di commutazione
Chiara Carolina, v. Nizza 33.

FERROVIE E TRANVIE

Ferrovie dello Stato

Consiglio d'Amministrazione

Presidente

De Cornè ingegnere Raffaele, comm. ✱, grand'uff. ⊜, *Direttore Generale.*

Consiglieri

Accomazzi ing. Giuseppe, comm. ✱ e ⊜, *Ispettore Superiore Ferrovie di Stato.*
Alagona rag. Gaetano, comm. ⊜.
Cagnetta avv. Luigi, gr. uff. ✱ e ⊜, *Consigliere di Stato*
Corno avv. Camillo, comm. ✱, gr. uff. ⊜, *Consigliere di Stato.*
Galeazzi dott. Goffredo, comm. ✱, gr uff. ⊜.
Laviano avv. Fabrizio, ✱, comm. ⊜, ✠.
Riccio Gaetano, comm. ✱. gr. uff. ⊜, *Consigliere alla Corte dei Conti.*
Sella ing. Corradino, comm. ✱ e ⊜.
Simone ing. Franc., comm. ✱, gr. uff. ⊜, *Ispettore Superiore Ferrovie di Stato.*

Commissione Locale del Traffico

presso la
Direz. Compartimentale F. S. di Torino Stazione P. N.

Presidente

Doux comm. ing. Edoardo, *Capo Compartimento F. S.*

Membri

Bocca avv. comm. Ferdinando, *Presidente Camera Commercio di Torino.*
Borgesa comm. ing. Enrico, *Presidente Deputazione Provinciale di Torino.*
Calderini gr. uff. avv. Basilio, *Presidente Deputazione Provinciale di Novara.*
Garelli comm. prof. avv. Alessandro.
Melisurgo cav. uff. avv. Giovenale, *Ispettore Capo Divisione Movimento F. S.*
Pedrazzi comm. ing. Guido, *Capo Divisione Movimento F. S.*
Zoppi conte comm. avv. Giovanni, *Presidente della Deputazione Provinciale di Alessandria*

Compartimento di Torino

Sede: Staz. P. N., lato part 29-12 e 9-7
(padiglione Nord-Est).

Orario
dalle 8.30 alle 12; dalle 14.30 alle 18.

Capo del compartimento

Doux ing. uff. ✱ comm. ⊜ Edoardo, via Nizza 43.

Segretario principale

Flecchia Luigi, v. Trana 17.

DIVISIONE DEL MOVIMENTO

Stazione P. N. lato partenze, via Nizza

Uffici Movimento e Personale

Padiglione Nord – Est, 97

Uffici Commerciale

Materiale Mobile, Contabilità, Economato

Padigl. Sud-Est, v. Nizza 2, 7-13

Riparto Tecnico, v. Nizza 4, 69

Capo Divisione

Pedrazzi ing. comm. Guido, v. Ormea 58

Ispettori capi

Melisurgo avv. cav. uff. Giovenale, strada S. Vito 380.
Foa ing. cav. Ernesto, v. Mad. Cristina 54
Riccadonna ing. cav. Stef., v. Saluzzo 54

Ispettori principali

Tabasso ing. Cesare, c. Vitt. Em. II, 21
Giacheri cav. Angelo, c. Siccardi 51
Verde dott. Bern., v. S. Massimo 4.
Vergerio conte ing. Francesco, c. Vitt. Eman. II, 111.
Sopetto ing. Domenico, c. Stupinigi 52
Cornetti avv. Filippo, v. Sacchi 46.

Ispettori

Viriglio Bernardo, c. Valentino 38.
Ferreri cav. Pio, v. Valperga Caluso 4.
Falta Gius., c. Re Umberto 42.
Pozzi Enrico, v. Saluzzo 63.
Oliva geom. Enr., v. Mentana 26.
Barberis Osvaldo, v. Vinc. Vela 29
Francia Felice, v. Ormea 79.
Corsi di Bosnasco ing. Giacinto, v. Po
Dragone cav. Angelo, v. Bidone 21
Bella ing. Gius., c. Moncalieri 51.
Camarlinghi Attilio, c. Raffaello 29
Leto Priolo avv. Giuseppe.

Capi ufficio

Cabella Enr., v. Donizetti 7.
Nosetto Carlo, v. Orto Botanico 27.
Falchero Pietro, v. S. Secondo 82.
Codogni Arbace, v. Garibaldi 51.
Cordara Biagio, v. Valperga Caluso
Guicciardi Carlo, v. Madama Cristina
Ferrari avv. Angelo, v. Saluzzo 41

Segretario principale

Librè Agostino, v. Andrea Doria 13.

Sotto-ispettori

Menizzi Cesare, v. Cavour 11.
Valobra Lazzaro, c. Vitt. Em. II, 76
Villanis cav. Gius., v. Sforzesca 3.
Zignoli Vitt., c. Vitt. Em. II, 16 (oltre I
Ranzenigo Valeriano, v. Melchior Gioia
Del Mazzone Lorenzo Vittorio, v. Madama Cristina 18.

Segretari amministrativi

Lamnari Ugo, v. Madama Cristina 99.
Bonna rag. Carlo, v. Gasometro 14.
Boccaglione Pietro, v. Silvio Pellico 18.
Castello Antonio, v. Pastrengo 3.
Vitta Giorgio, c. Castelfidardo 13.
Mazzera Epaminonda.

Sotto-capi ufficio

Fioretta Alberto, v. Trana 17.
Sibellino Vitt., v. S. Bernardino 29.
Pinchione Gio., c. Valentino 7
Colonno Vittorio, v. Madama Cristina 20.
Gabaldi Eugenio, v. Massena 20.
Borgio Gius., v. S. Bernardino 5.
Tutti Carlo, v. Marco Polo 1.
Stucca Cesare, v. Marco Polo 34.
Pandbianco rag. Lodovico, v. Belfiore 43.
Castellani Ercole, v. Valeggio 18.
Chiesa Adriano, v. Governolo 19.
Giubetti Eugenio, c. Casale 46.

Controllori di 1° grado

Bagnara Giuseppe, v. Mad. Cristina 69.
Sacchi Alfredo, v. Baretti 10.
Secchi Guido, v. Nizza 17.
Dante G. B., v. S. Secondo 45.
Donnate Giuseppe, v. Pio Quinto 9.

Capo tecnico di 1° grado

Giordi Domenico, v. Nizza 5.

Stazioni di Torino

Stazione P. N. 98.

Bozzoli cav. Ciro, *Capo Staz. superiore*, v. Nizza 38.
Gamba Francesco, *Capo Gest. princ. P. V.* telef. 31-68.
Garzi Leonardo, *Capo Gest. princ. G. V.*
Gonnelli Gius., *Capo Gestione principale dell'Ufficio Biglietti.*
Tedeschi Ettore, *Capo Gestione principale dell'Ufficio Telegrafico.*

Stazione P. S. 9-50.

Massoni Alberto, *Capo Stazione principale.*
Bustina Adriano, *Capo Gestione principale F. V. e Dogana*, telefono 31-56.
V. . *Capo Gestione G. V.*

Stazione Dora 6-40.

Bonino Luigi, *Capo Stazione.*
Piazzo Luigi, *Capo Gestione principale F. V.*, telef. 80-55, v. Juvara 18.
Ballaro Giacomo, *Capo Gestione G. V.*

Stazione Smistamento 2-95.

. *Capo Stazione principale.*

DIVISIONE DELLA TRAZIONE

Stazione P. Nuova lato arrivi, 1-12.
(Padiglione Nord-Ovest).

Capi divisione

Bonezza ing. cav. uff. Giuseppe, c. Vittorio Eman. II. 66
Guzzia ing. cav. Michele, v. Madama Cristina 54.

Ispettori capi

Cremonesi ing. cav. Franc., v. Ormea 58.
Ghio ing. cav. Amedeo, v. Gioberti 60.

Ispettore capo reggente

Zuccari ing. cav. Emilio, c. Oporto 5.

Ispettori

Pocchiola Pietro, c. Valentino 7.
Rolando cav. uff. Tomaso, v. Perrone 8.
Morgando ing. Ettore, v. del Carmine 4.
Spani ing. Dom. Filippo, v. Fréjus 50.

Capi Ufficio

Gentili Carlo, v. Valperga Caluso 6.
Margonari rag. Dario, c. Oporto 51.

Applicati Tecnici principali

Bettini Vitt., v. Gioberti 40.
Boetti Bartolomeo, v. Gioberti 73.

Sotto-capi ufficio

Cattaneo Carlo, c. Orbassano 33.
Galleani Luigi, v. Urbano Rattazzi 3.
Mariotti Vinc., v. Madama Cristina 99.
Ronco Alberto, v. S. Domenico 34.
Rocca Attilio, v. Madama Cristina 37.

Segretario amministrativo

Gnecco Enrico, v. Massena 68.

Riparto d'Ispezione di Torino.

Allievo ispettore

Foffano ing. Antonio, v. Maria Vittoria 42.

Riparto d'Ispezione « 4° Torino »

aggregato alla Divisione).

Ispettore principale

Garneri ing. Ercole, v. Sacchi 14.

Officine Locomotive

Via Pier Carlo Boggio 19, 8-57.

Ispettore capo

Girola ing. cav. Marcellino, c. Re Umberto 75.

Ispettori principali

Pavia dott. ing. cav. uff. Nicola, corso Siccardi 51.
Ferrero ing. dott. Ernesto, v. Cibrario 30.

Ispettori

Pedemonti ing. Giulio, v. S. Secondo 31.
Tirone ing. Attilio, v. Bagetti 3
Franceri ing. Claudio, v. Mad. Cristina 27.

Capo ufficio

Romano Silvio, c. Ferruccio 42.

Sotto-capo ufficio

Ribotti Felice, v. Cesana 70.

Capo disegnatore

Castellazzi Vitt., v. Princ. Tommaso 17.

Segretari amministrativi

Ciabò Gius., c. Oporto 5.
Dessales Alfredo, v. S. Anselmo 27.
Destefani Federico, v. Accad. Albertina 35.
Flecchia Carlo, c. Vitt. Eman. II, 78.

FERROVIE E TRANVIE

Ferrovie dello Stato

Consiglio d'Amministrazione

Presidente

De Cornè ingegnere Raffaele, comm. ✻, grand'uff. ⊜, *Direttore Generale.*

Consiglieri

Accomazzi ing. Giuseppe, comm. ✻ e ⊜, *Ispettore Superiore Ferrovie di Stato.*
Alagona rag. Gaetano, comm. ⊜.
Cagnetta avv. Luigi, gr. uff. ✻ e ⊜, *Consigliere di Stato.*
Corno avv. Camillo, comm. ✻, gr. uff. ⊜, *Consigliere di Stato.*
Galeazzi dott. Goffredo, comm. ✻, gr uff. ⊜.
Laviano avv. Fabrizio, ✻, comm. ⊜, ✣.
Riccio Gaetano, comm. ✻, gr. uff. ⊜, *Consigliere alla Corte dei Conti.*
Sella ing. Corradino, comm. ✻ e ⊜.
Simone ing. Franc., comm. ✻, gr. uff. ⊜, *Ispettore Superiore Ferrovie di Stato.*

Commissione Locale del Traffico

presso la

Direz. Compartimentale F. S. di Torino Stazione P. N.

Presidente

Doux comm. ing. Edoardo, *Capo Compartimento F. S.*

Membri

Bocca avv. comm. Ferdinando, *Presidente Camera Commercio di Torino.*
Borgesa comm. ing. Enrico, *Presidente Deputazione Provinciale di Torino.*
Calderini gr. uff. avv. Basilio, *Presidente Deputazione Provinciale di Novara.*
Garelli comm. prof. avv. Alessandro.
Melisurgo cav. uff. avv. Giovenale, *Ispettore Capo Divisione Movimento F. S.*
Pedrazzi comm. ing. Guido, *Capo Divisione Movimento F. S.*
Zoppi conte comm. avv. Giovanni, *Presidente della Deputazione Provinciale di Alessandria.*

Compartimento di Torino

Sede: Staz. P. N., lato part 29-12 e 9-7
(padiglione Nord-Est).
Orario
dalle **8,30** alle **12**; dalle **14,30** alle **18**.

Capo del compartimento

Doux ing. uff. ✻ comm. ⊜ Edoardo, via Nizza 43.

Segretario principale

Flecchia Luigi, v. Trana 17.

DIVISIONE DEL MOVIMENTO

Stazione P. N. lato partenze, via Nizza.

Uffici Movimento e Personale

Padiglione Nord – Est, 97

Uffici Commerciale
Materiale Mobile, Contabilità, Economato

Padigl. Sud-Est, v. Nizza 2, 7-23.

Riparto Tecnico, v. Nizza 4, 69

Capo Divisione

Pedrazzi ing. comm. Guido, v. Ormea 53.

Ispettori capi

Melisurgo avv. cav. uff. Giovenale, strada S. Vito 380.
Foa ing. cav. Ernesto, v. Mad. Cristina 54.
Riccadonna ing. cav. Stef., v. Saluzzo 64.

Ispettori principali

Tabasso ing. Cesare, c. Vitt. Em. II, 24
Giacheri cav. Angelo, c. Siccardi 51.
Verde dott. Bern., v. S. Massimo 45.
Vergerio conte ing. Francesco, c. Vittorio Eman. II, 111.
Sopetto ing. Domenico, c. Stupinigi 32
Cornetti avv. Filippo, v. Sacchi 46.

Ispettori

Viriglio Bernardo, c. Valentino 38.
Ferreri cav. Pio, v. Valperga Caluso 4.
Falta Gius., c. Re Umberto 42.
Pozzi Enrico, v. Saluzzo 63.
Oliva geom. Enr., v. Mentana 26.
Barberis Osvaldo, v. Vinc. Vela 29.
Francia Felice, v. Ormea 79
Corsi di Bosnasco ing. Giacinto, v. Po 35
Dragone cav. Angelo, v. Bidone 24.
Bella ing. Gius., c. Moncalieri 51.
Camarlinghi Attilio, c. Raffaello 29.
Leto Priolo avv. Giuseppe.

Capi ufficio

Cabella Enr., v. Donizetti 7.
Nosetto Carlo, v. Orto Botanico 27.
Falchero Pietro, v. S. Secondo 82.
Codogni Arbace, v. Garibaldi 52.
Cordara Biagio, v. Valperga Caluso 8.
Guicciardi Carlo, v. Madama Cristina 69.
Ferrari avv. Angelo, v. Saluzzo 41.

Segretario principale

Librè Agostino, v. Andrea Doria 13.

Sotto-ispettori

Menizzi Cesare, v. Cavour 11.
Valobra Lazzaro, c. Vitt. Em. II, 76.
Villanis cav. Gius., v. Sforzesca 3.
Zignoli Vitt., c. Vitt. Em. II, 16 (oltre 116).
Ranzenigo Valeriano, v. Melchior Gioia 9.
Del Mazzone Lorenzo Vittorio, v. Madama Cristina 18.

Segretari amministrativi

Tofanari Ugo, v. Madama Cristina 99.
Bettina rag. Carlo, v. Gasometro 14.
Boscaglione Pietro, v. Silvio Pellico 18.
Capello Antonio, v. Pastrengo 3.
Vola Giorgio, c. Castelfidardo 13.
Massera Epaminonda.

Sotto-capi ufficio

Faretta Alberto, v. Trana 17.
Scaglieno Vitt., v. S. Bernardino 29.
Piccione Gio., c. Valentino 7
Collino Vittorio, v. Madama Cristina 20.
Castaldi Eugenio, v. Massena 20.
Lenzio Gius., v. S. Bernardino 5.
Zino Carlo, v. Marco Polo 1.
Stucca Cesare, v. Marco Polo 34.
Pambianco rag. Lodovico, v. Belfiore 43.
Castellani Ercole, v. Valeggio 18.
Chiesa Adriano, v. Governolo 19.
Guidetti Eugenio, c. Casale 46.

Controllori di 1° grado

Cagnara Giuseppe, v. Mad. Cristina 69.
Saracchi Alfredo, v. Baretti 10.
Scelti Guido, v. Nizza 17.
Dante G. B., v. S. Secondo 45.
Deabate Giuseppe, v. Pio Quinto 9.

Capo tecnico di 1° grado

Girardi Domenico, v. Nizza 5.

Stazioni di Torino

Stazione P. N. 98.

Bozzoli cav. Ciro, *Capo Staz. superiore*, v. Nizza 38.
Gamba Francesco, *Capo Gest. princ. P. V.* telef. 31-68.
Gaidi Leonardo, *Capo Gest. princ. G. V.*
Cornelli Gius., *Capo Gestione principale dell'Ufficio Biglietti.*
Tedeschi Ettore, *Capo Gestione principale dell'Ufficio Telegrafico.*

Stazione P. S. 9-50.

Marzani Alberto, *Capo Stazione principale.*
Busana Adriano, *Capo Gestione principale P. V. e Dogana*, telefono 31-56.
N. N., *Capo Gestione G. V.*

Stazione Dora 6-40.

Rosino Luigi, *Capo Stazione.*
Piazzo Luigi, *Capo Gestione principale P. V.*, telef. 80-55, v. Juvara 18.
Barbaro Giacomo, *Capo Gestione G. V.*

Stazione Smistamento 2-95.

N. N., *Capo Stazione principale.*

DIVISIONE DELLA TRAZIONE

Stazione P. Nuova lato arrivi, 1-12.
(Padiglione Nord-Ovest).

Capi divisione

Dolcezza ing. cav. uff. Giuseppe, c. Vittorio Eman. II, 66
Girola ing. cav. Michele, v. Madama Cristina 54.

Ispettori capi

Cremonesi ing. cav. Franc., v. Ormea 58.
Ghio ing. cav. Amedeo, v. Gioberti 60.

Ispettore capo reggente

Zuccari ing. cav. Emilio, c. Oporto 5.

Ispettori

Pocchiola Pietro, c. Valentino 7.
Rolando cav. uff. Tomaso, v. Perrone 8.
Morgando ing. Ettore, v. del Carmine 4.
Spani ing. Dom. Filippo, v. Fréjus 50.

Capi Ufficio

Gentili Carlo, v. Valperga Caluso 6.
Margonari rag. Dario, c. Oporto 51.

Applicati Tecnici principali

Bettini Vitt., v. Gioberti 40.
Boetti Bartolomeo, v. Gioberti 73.

Sotto-capi ufficio

Cattaneo Carlo, c. Orbassano 33.
Galleani Luigi, v. Urbano Rattazzi 3.
Mariotti Vinc., v. Madama Cristina 99.
Ronco Alberto, v. S. Domenico 34.
Rocca Attilio, v. Madama Cristina 37.

Segretario amministrativo

Gnecco Enrico, v. Massena 68.

Riparto d'Ispezione di Torino.

Allievo ispettore

Foffano ing. Antonio, v. Maria Vittoria 42.

Riparto d'Ispezione « 4° Torino »

aggregato alla Divisione).

Ispettore principale

Garneri ing. Ercole, v. Sacchi 14.

Officine Locomotive

Via Pier Carlo Boggio 19, 8-57.

Ispettore capo

Girola ing. cav. Marcellino, c. Re Umberto 75.

Ispettori principali

Pavia dott. ing. cav. uff. Nicola, corso Siccardi 51.
Ferrero ing. dott. Ernesto, v. Cibrario 30.

Ispettori

Pedemonti ing. Giulio, v. S. Secondo 31.
Tirone ing. Attilio, v. Bagetti 3
Franceri ing. Claudio, v. Mad. Cristina 27.

Capo ufficio

Romano Silvio, c. Ferruccio 42.

Sotto-capo ufficio

Ribotti Felice, v. Cesana 70.

Capo disegnatore

Castellazzi Vitt., v. Princ. Tommaso 17.

Segretari amministrativi

Ciabò Gius., c. Oporto 5.
Dessales Alfredo, v. S. Anselmo 27.
Destefani Federico, v. Accad. Albertina 35.
Flecchia Carlo, c. Vitt. Eman. II, 78.

FERROVIE E TRANVIE

Ferrovie dello Stato

Consiglio d'Amministrazione

Presidente

De Cornè ingegnere Raffaele, comm. ✻, grand'uff. 🚌, *Direttore Generale.*

Consiglieri

Accomazzi ing. Giuseppe, comm. ✻ e 🚌, *Ispettore Superiore Ferrovie di Stato.*
Alagona rag. Gaetano, comm. 🚌.
Cagnetta avv. Luigi, gr. uff. ✻ e 🚌, *Consigliere di Stato*
Corno avv. Camillo, comm. ✻, gr. uff. 🚌, *Consigliere di Stato.*
Galeazzi dott. Goffredo, comm. ✻, gr uff. 🚌.
Laviano avv. Fabrizio, ✻, comm. 🚌, ✚.
Riccio Gaetano, comm. ✻, gr. uff. 🚌, *Consigliere alla Corte dei Conti.*
Sella ing. Corradino, comm. ✻ e 🚌.
Simone ing. Franc., comm. ✻, gr. uff. 🚌, *Ispettore Superiore Ferrovie di Stato.*

Commissione Locale del Traffico

presso la

Direz. Compartimentale F. S. di Torino Stazione P. N.

Presidente

Doux comm. ing. Edoardo, *Capo Compartimento F. S.*

Membri

Bocca avv. comm. Ferdinando, *Presidente Camera Commercio di Torino.*
Borgesa comm. ing. Enrico, *Presidente Deputazione Provinciale di Torino.*
Calderini gr. uff. avv. Basilio, *Presidente Deputazione Provinciale di Novara.*
Garelli comm. prof. avv. Alessandro.
Melisurgo cav. uff. avv. Giovenale, *Ispettore Capo Divisione Movimento F. S.*
Pedrazzi comm. ing. Guido, *Capo Divisione Movimento F. S.*
Zoppi conte comm. avv. Giovanni, *Presidente della Deputazione Provinciale di Alessandria.*

Compartimento di Torino

Sede: Staz. P. N., lato part 🚃 29-12 e 9-7
(padiglione Nord-Est).

Orario
dalle **8.30** alle **12**; dalle **14.30** alle **18**.

Capo del compartimento

Doux ing. uff. ✻ comm. 🚌 Edoardo, via Nizza 43.

Segretario principale

Flecchia Luigi, v. Trana 17.

DIVISIONE DEL MOVIMENTO

Stazione P. N. lato partenze, via Nizza

Uffici Movimento e Personale

Padiglione Nord – Est, 🚃 97

Uffici Commerciale

Materiale Mobile, Contabilità, Economato

Padigl. Sud-Est, v. Nizza 2, 🚃 7-33

Riparto Tecnico, v. Nizza 4, 🚃 6

Capo Divisione

Pedrazzi ing. comm. Guido, v. Ormea 58

Ispettori capi

Melisurgo avv. cav. uff. Giovenale, strada S. Vito 380.
Foa ing. cav. Ernesto, v. Mad. Cristina 64
Riccadonna ing. cav. Stef., v. Saluzzo 41

Ispettori principali

Tabasso ing. Cesare, c. Vitt. Em. II, 21
Giacheri cav. Angelo, c. Siccardi 51
Verde dott. Bern., v. S. Massimo 42
Vergerio conte ing. Francesco, c. Vitt. Eman. II, 111.
Sopetto ing. Domenico, c. Stupinigi 32
Cornetti avv. Filippo, v. Sacchi 46.

Ispettori

Viriglio Bernardo, c. Valentino 38.
Ferreri cav. Pio, v. Valperga Caluso 1.
Falta Gius., c. Re Umberto 42.
Pozzi Enrico, v. Saluzzo 63.
Oliva geom. Enr., v. Mentana 26.
Barberis Osvaldo, v. Vinc. Vela 29
Francia Felice, v. Ormea 79
Corsi di Bosnasco ing. Giacinto, v. Po 1.
Dragone cav. Angelo, v. Bidone 21
Bella ing. Gius., c. Moncalieri 51.
Camarlinghi Attilio, c. Raffaello 29
Leto Priolo avv. Giuseppe.

Capi ufficio

Cabella Enr., v. Donizetti 7.
Nosetto Carlo, v. Orto Botanico 27.
Falchero Pietro, v. S. Secondo 82.
Codogni Arbace, v. Garibaldi 51
Cordara Biagio, v. Valperga Caluso 9
Guicciardi Carlo, v. Madama Cristina 23
Ferrari avv. Angelo, v. Saluzzo 41

Segretario principale

Librè Agostino, v. Andrea Doria 13

Sotto-ispettori

Menizzi Cesare, v. Cavour 11.
Valobra Lazzaro, c. Vitt. Em. II, 76
Villanis cav. Gius., v. Sforzesca 3.
Zignoli Vitt., c. Vitt. Em. II, 16 (oltre 6)
Ranzenigo Valeriano, v. Melchior Gioia
Del Mazzone Lorenzo Vittorio, v. Madama Cristina 18.

Segretari amministrativi

Minari Ugo, v. Madama Cristina 99.
Pastina rag. Carlo, v. Gasometro 14.
Boccaglione Pietro, v. Silvio Pellico 18.
Castello Antonio, v. Pastrengo 3.
Vigna Giorgio, c. Castelfidardo 13.
Missera Epaminonda.

Sotto-capi ufficio

Fasetta Alberto, v. Trana 17.
Sabbatieno Vitt., v. S. Bernardino 29.
Passone Gio., c. Valentino 7
Cappo Vittorio, v. Madama Cristina 20.
Garibaldi Eugenio, v. Massena 20.
Riccio Gius., v. S. Bernardino 5.
Zino Carlo, v. Marco Polo 1.
Sguaso Cesare, v. Marco Polo 34.
Rambianco rag. Lodovico, v. Belfiore 43.
Castellani Ercole, v. Valeggio 18.
Chiosa Adriano, v. Governolo 19.
Guidetti Eugenio, c. Casale 46.

Controllori di 1° grado

Zappara Giuseppe, v. Mad. Cristina 69.
Sacchi Alfredo, v. Baretti 10.
Scotti Guido, v. Nizza 17
Dante G. B., v. S. Secondo 45.
Devecate Giuseppe, v. Pio Quinto 9.

Capo tecnico di 1° grado

Giordi Domenico, v. Nizza 5.

Stazioni di Torino

Stazione P. N. 🚃 **98.**

Bocardi cav. Ciro, *Capo Staz. superiore*, v. Nizza 38.
Gamba **Francesco**, *Capo Gest. princ. P. V.* telef. 31-68.
Gatti **Leonardo**, *Capo Gest. princ. G. V.*
Corbelli **Gius.**, *Capo Gestione principale dell'Ufficio Biglietti.*
Terrachi **Ettore**, *Capo Gestione principale dell'Ufficio Telegrafico.*

Stazione P. S. 🚃 **9-50.**

Marconi **Alberto**, *Capo Stazione principale.*
Rosazza **Adriano**, *Capo Gestione principale P. V. e Dogana.* telefono 31-56.
N. N. *Capo Gestione G. V.*

Stazione Dora 🚃 **6-40.**

Romano Luigi, *Capo Stazione.*
Piazza Luigi, *Capo Gestione principale P. V.*, telef. 80-55, v. Juvara 18.
Bardano **Giacomo**, *Capo Gestione G. V.*

Stazione Smistamento 🚃 **2-95.**

N. N. *Capo Stazione principale.*

DIVISIONE DELLA TRAZIONE

Stazione P. Nuova lato arrivi, 🚃 **1-12.**
(Padiglione Nord-Ovest).

Capi divisione

Dolza ing. cav. uff. Giuseppe, c. Vittorio Eman. II, 66
Gimelli ing. cav. Michele, v. Madama Cristina 54.

Ispettori capi

Cremonesi ing. cav. Franc., v. Ormea 58.
Ghio ing. cav. Amedeo, v. Gioberti 60.

Ispettore capo reggente

Zuccari ing. cav. Emilio, c. Oporto 5.

Ispettori

Pocchiola Pietro, c. Valentino 7.
Rolando cav. uff. Tomaso, v. Perione 8.
Morgando ing. Ettore, v. del Carmine 4.
Spani ing. Dom. Filippo, v. Fréjus 50.

Capi Ufficio

Gentili Carlo, v. Valperga Caluso 6.
Margonari rag. Dario, c. Oporto 51.

Applicati Tecnici principali

Bettini Vitt., v. Gioberti 40.
Boetti Bartolomeo, v. Gioberti 73.

Sotto-capi ufficio

Cattaneo Carlo, c. Orbassano 33.
Galleani Luigi, v. Urbano Rattazzi 3.
Mariotti Vinc., v. Madama Cristina 99.
Ronco Alberto, v. S. Domenico 34.
Rocca Attilio, v. Madama Cristina 37.

Segretario amministrativo

Gnecco Enrico, v. Massena 68.

Riparto d'Ispezione di Torino.

Allievo ispettore

Foffano ing. Antonio, v. Maria Vittoria 42.

Riparto d'Ispezione « 4° Torino »

aggregato alla Divisione).

Ispettore principale

Garneri ing. Ercole, v. Sacchi 14.

Officine Locomotive

Via Pier Carlo Boggio 19, 🚃 **8-57.**

Ispettore capo

Girola ing. cav. Marcellino, c. Re Umberto 75.

Ispettori principali

Pavia dott. ing. cav. uff. Nicola, corso Siccardi 51.
Ferrero ing. dott. Ernesto, v. Cibrario 30.

Ispettori

Pedemonti ing. Giulio, v. S. Secondo 31.
Tirone ing. Attilio, v. Bagetti 3
Franceri ing. Claudio, v. Mad. Cristina 27.

Capo ufficio

Romano Silvio, c. Ferruccio 42.

Sotto-capo ufficio

Ribotti Felice, v. Cesana 70.

Capo disegnatore

Castellazzi Vitt., v. Princ. Tommaso 17.

Segretari amministrativi

Ciabò Gius., c. Oporto 5.
Dessales Alfredo, v. S. Anselmo 27.
Destefani Federico, v. Accad. Albertina 35.
Flecchia Carlo, c. Vitt. Eman. II, 78.

DIVISIONE VEICOLI
pei Compartimenti di Torino - Genova
Stazione P. S. 59 81 e 31-00.

Capo divisione
Gallinaro ing. cav. uff. Achille, v. Principi d'Acaja 15.

Ispettori capi
Curti ing. cav. Camillo, c. Vinzaglio 24.
Fissò cav. ing. Giovanni, v. Sacchi 36.

Ispettori principali
Lotta-Ramusino ing. Gius., v. Carmine 11.
Oberti ing. Oberto, c. Ferruccio 46.
Borgarelli geom. Vincenzo, via della Rocca 49.

Ispettori
Demichelis Giacomo, v. Arsenale 10.
Merlo ing. Michele, v. Vinc. Vela 37.
Quarella ing. Franc., v. Matteo Pescatore 7.
Robotti ing. Valentino, v. Baretti 14.
Tabucchi ing. Carlo, v. Mad. Cristina 45.
Villani Luigi, v. Donati 25.

Capo ufficio
Matter rag. Antonio, v. Sacchi 52.

Applicato tecnico principale
Bonetto Enrico, v. S. Anselmo 13.

Segretario Amministrativo
Mennyey Angelo, c. Valentino 40.

Sotto capi ufficio
Poli Adornino, v. Gioberti 55.
Blengino Dom., perito agrim., v. Silvio Pellico 5.
Merigo Gio. Batta, v. Buttigliera 6.

Officina Veicoli di Torino
Via Pier Carlo Boggio 19, 63-54.

Ispettore capo
Pugno ing. cav. Alfredo, v. Gropello 11.

Ispettore principale
Pellò ing. Pacifico, v. Maria Vittoria 35.

Ispettori
Pagella ing. Giuseppe, v. Juvara 21.
Miglioretti ing. Felice, v. S. Massimo 53.

Capo Ufficio
Mura rag. Carlo, v. Colli 77.

Sotto capi ufficio
Gaidano geom. Edoardo, v. Princ. Tommaso 3.

DIVISIONE DEI LAVORI
Staz. P. Nuova, lato arrivi 6-6.
(Padiglione Sud-Ovest).

Capodivisione
Grillo ing. Gaspare, ✱, uff. ☎, v. Gioberti 78.

Ispettori capi
Sapegno ing. cav. Gio., v. Vico 2.
Ottino ing. cav. Cesare, via Pallamaglio 30.
Novarese ing. cav. Umb., v. S. Secondo 74.

Ispettori principali
Pettazzi Luigi, v. S. Anselmo 25.
Dall'Olio ing. Aldo, v. Sacchi 54.
Tavola ing. Enrico, c. Gio. Lanza 80.
Castigliano ing. Luigi, via Orto Botanico 7.

Ispettori
Farina ing. nob. Corrado, v. Brofferio 1
Bosco ing. Emilio, v. Nizza 31.
Hugues ing. Pietro c. Vinzaglio 44.
Onesti ing. Lino, c. Siccardi 71.
Benoffi ing. Archimede, v. Mad. Crist. 4
Jacod geom. Enrico, v. Bellavista 8.
Rabbi rag. Emanuele, v. Bidone 26.
Gallino ing. Tullio, v. Mad. Cristina

Capi ufficio
Rosanigo Tommaso, v. Saluzzo 44.
Martinenghi Luigi, v. Mad. Cristina

Applicati tecnici principali
Ravetti geom. Vittorio (Grugliasco).
Miretti geometra Pietro, v. Cibrario
Spadavecchia Angelo, v. S. Anselmo

Sotto-capi ufficio
Guglielmi Manfredo, c. Vitt. Em. II,
Scaraglio Lodovico, v. Gioberti 86.
Salomone Vincenzo, v. della Rocca

Capi disegnatori
Ricca Teodoro, c. Valentino 40.

Segretari amministrativi
Mortini Paolo, v. Cervignasco 5.

Sezione Lavori Torino Centrale.
Via Nizza 12, 38-68.

Ispettore capo
De Gaudenzi cav. uff. ing. Rocco, corso Valentino 34.

Ispettore principale
Sperti ing. Antonio, p. Vitt. Em. I,

Ispettori
Mondo ing. Gaspare, v. Baretti 8.
Durando ing. Vittorio, v. Santa Teresa
Zanetti ing. Filippo, v. Belfiore 7.
Traversa ing. Gio., v. Cassini 21.

Sotto Ispettore
Avalle geom. G. B., v. S. Secondo 31

Sotto-capo ufficio
Sormani Amedeo, c. Vinzaglio 42 *bis*.

Applicato tecnico principale
Grignolio Giacomo, v. Mad. Cristina

Sezione Lavori Torino (Nord)
Via Sacchi 25, 88-98.

Ispettore capo
Mandrilli ing. cav. Giacomo, v. Saluzzo

Ispettori principali
Rubic ing. Italico, v. Valperga Caluso
Voli ing. Pietro, c. Vitt. Em. II, 65.

Ispettori
Gay ing. Antonio, v. Sebastiano Valfrè

Sotto-ispettore
Anselli geom. Gaudenzio, v. Passalacqua 4.

Capo ufficio
Barbey Oreste, v. Amedeo Avogadro 16.

Sotto-capo ufficio
Ferrari Guglielmo, v. Valp. Caluso 28.

Applicato tecnico principale
Bia Alfredo, v. S. Secondo 37.
Savoia Giovanni, v. Massena 3.

Segretari amministrativi
Meu rag. Pietro, v. Valperga Caluso 8.

Riparto Lavori linee elettriche Torino
Via Sacchi 17, 64-97.

Ispettore
Ferrero ing. Camillo, v. Crist. Colombo 37.

Ufficio Apparati Centrali e di Blocco.
Via Nizza 43, 5-27.

Ispettore
Palmieri ing. Giulio, v. Nizza 43.
Pachetti ing. Mario, c. Casale 38.

Applicati tecnici principali
Sola Ettore, v. Madama Cristina 78.

Uffici della Direzione Generale distaccati a Torino

Servizio Segretariato
(*Sede*: Roma)

Istituto Sperimentale
Laboratorio Chimico: via Sacchi 17.
1-68.

Ispettori principali
Lombardini dott. Ottavio, v. Belfiore 13.
Serotti cav. uff. dott. Stefano, corso Re Umberto 51.

Servizio Sanitario (*Sede:* Roma).
Ufficio di Torino
Stazione di Torino Porta Nuova, v. Nizza 2
3-96.
Orario: dalle 9 alle 12 e dalle 14 alle 18.

Ispettore principale - Reggente
Perosino dott. Gio., c. Re Umberto 33.

Ispettori
Consolis dott. Carlo, v. Valeggio 15.
Braga dott. Aristide, via Cavour 28.

Capo Ufficio
Siccardi nob. Luigi, c. Vitt. Eman. II, 67.

Consulenti
Bargardi prof. comm. Pietro, v. Magenta 25.
Mazzolo prof. senat. Camillo, v. Magenta 20.
Carle prof. senat. Antonio, v. Legnano 33.
Gradenigo prof. conte Giuseppe, v. Principe Amedeo 12.
Negro prof. Camillo, v. S. Anselmo 6.

Specialisti e Medici aiuti
Abba prof. Franc., v. Schina 8.
Fassò prof. cav. uff. Gaud., v. Sacchi 12.
Gaudenzi prof. cav. Carlo, v. D. Bertolotti 7.
Gavello prof. cav. Gius., v. D. Bertolotti 2.
Tirelli prof. cav. Vitige, v. Giulio 22.
Tonelli dott. Cesare, v. Orfane 16.

Elenco dei Medici di Riparto
1° Riparto: Quarelli dott. cav. Gust., v. Nizza 5.
2° » Baj dott. Oreste, c. Valentino 1.
3° » Quarelli dott. cav. Tito, v. Nizza 5.
4° » Pasquini dott. cav. Aless., v. dei Mille 23.
5° » Gallia dott. cav. Carlo, v. Po 39.
6° » Deregibus dott. cav. Cand., via Carmine 6.
7° » Sola dott. cav. Ern., c. S. Martino 8.
8° » Barone dott. cav. Zaverio, via Gasometro 10.
9° » Nota dott. comm. Annib., viale Stupinigi 8.
10° » Perosino dott. Giacinto, v. Massena 20.
11° » Guerra dott. Zeffirino, c. Vittorio Eman. II, 44.
12° » Longo dott. Luigi, v. Bidone 5.
13° » N. N. (supplenza dott. Longo).
14° » Gianelli dott. Adriano, v. Monginevro 10.
15° » Lovisetto dott. Domenico, corso Francia 159.
16° » Salvi dott. Adolfo, v. Gropello 2.
17° » Golzio dott. Alfr., c. Vigevano 40.
18° » Heer dott. Arminio, via Monte da Po 1.
19° » Condio cav. dott. Giovanni, via Valsalice 12.
20° » Magnetti dott. Filib., str. Abbadia di Stura 344.

Servizio Legale (*Sede:* Roma).
Ufficio di Torino
Via Sacchi 38, 27-26.

Ispettori capi
Grecchi cav. avv. Mario, v. A. Vespucci 8.
Vaccari avv. cav. Ernesto, c. Racconigi 116.

Ispettori principali
Rua avv. Vittorio, p. Solferino 7.
Grande avv. Giuseppe, v. Madama Cristina 99.

Ispettori
Gallo avv. Edoardo, v. Cassini 21.
Crema nob. avv. Paolo, v. Volturno 6.
Mariani avv. Pietro, v. Saluzzo 54.
Fenoglio avv. Emanuele, v. Denina 4.
Protto avv. Mario, v. Sacchi 38.
Castigliola avv. Fausto, v. S. Secondo 37.

Capo ufficio
Rovelli Tersillo, v. Sacchi 38.

Sotto-capo ufficio
Ardenghi rag. Arato, v. Nizza 74.

Servizio Commerciale
(*Sede:* Roma).
Uffici distaccati: IV - V - IX - X
sedenti in Torino
Orario
dalle 8,30 alle 12 e dalle 14,30 alle 18.

Ufficio IV. - Controllo merci cumulativo internazionale
Corso Re Umberto 48, 42.

Ispettore capo
Giullotta cav. Salvatore, v. Vinc. Vela 33.
Ispettore principale
Bortolotti Riccardo, v. Vinc. Vela 33.
Ispettore
Miravalle Domenico, v. Princ. Tomm. 15.
Capi ufficio
Avataneo Mattia, p. S. Giovanni 9.
Martinelli Gius., v. S. Secondo 70.
Vacca Eugenio, v. Giusti 4.
Sotto-capi ufficio
Belloli Gius., v. Venti Settembre 57.
Capello di San Franco conte Paolo, via S. Quintino 24.
Carradori Mario, c. Sommeiller 19.
De Filippi rag. Gio., v. Gius. Pomba 4
Fiorensoli Alfredo, v. S. Secondo 54.
Franzeri Eug., v. Valperga Caluso 17.
Gandini Gius., c. Re Umberto 40.
Priora Rinaldo, v. Sebastiano Valfrè 14.
Scamuzzi Gius., v. Montevecchio 15.
Segretari amministrativi
Gagnatelli rag. Luigi, v. Cristof. Colombo 39.
Rocca Leone, v. Madama Cristina 45.

Ufficio V. - **Controllo merci servizio interno**
Via Lamarmora 31 85-36.

Ispettore capo
Bezzi avv. cav. Ferdinando, c. Re Umberto 63.
Ispettore principale
Pirrotta Gio., v. Gioberti 58.
Capo-ufficio principale
Sartorio Pompeo, v. Magellano 10.
Capi-ufficio
Bergonzi rag. Umberto, c. Orbassano 7.
Brida Carlo, v. Massena 94.
Bruno Clemente, v. Massena 94.
Carosso Paolo, v. Piazzi 16.
Sotto-capi ufficio
Antognotti Eman., c. Orbassano 43.
Balla Giov., v. Campana 19.
Benelli Carlo, v. S. Secondo 44.
Cascella Alfonso, c. Vitt. Eman. II, 63.
Cavallo Gio., v. Piazzi 3.
Compagno Nestore, v. Vincenzo Vela 39.
Garavelli Baudolino, v. Sacchi 38.
Pifferi Alessandro, v. Cabotti 29.
Principi Pio, v. Valeggio 24.
Scalzotto rag. Angelo, v. Cabotti 29.

Ufficio IX. - **Assegni e Statistica merci**
Via Bern. Galliari 4, 34-27

Ispettore principale
De Gregori Camillo, c. Vitt. Em. II, 1.
Capi ufficio
Liotta Pietro, v. Principe Tommaso 27.
Squillari Enrico, v. Saluzzo 45.
Sotto-Ispettore
Calvi Gio. Batt., c. Re Umberto 57.
Sotto-capi ufficio
Appiotti Carlo, c. Reg. Margherita 98.
Palena Gio. Batt., c. Siccardi 69.
Cerrato Gius., v. S. Secondo 94.
Navaro Emilio, c. Valentino 37.
Canova Carlo, v. Piazzi 3.
Agati Raffaello, v. Cristoforo Colombo 1.

Ufficio X. - **Reclami tassazione merci**
Corso Re Umberto 48, 42.

Capo Divisione
Benoffi cav. uff. Andr., v. Mad. Cristina 45.
Ispettori-capi
Baggi cav. avv. Annib., v. Lamarmora 30.
Ispettori
Fabiano cav. Carlo, v. Massena 63.
Lecco Eugenio, v. Cernaia 28.
Capi ufficio
Celso Luigi, v. Cabotto 29.
Michetto Giacinto, v. Gioberti 40.
Tombesi Carlo, v. Madama Cristina 29.
Vischi Mario, c. Re Umberto 75.
Segretari amministrativi
Caioli Guglielmo, v. Gioberti 55.
Pavia Odoardo, v. Goito 4.
Rajmondi Filippo, v. Pr. Tommaso 30.
Vada Tommaso, v. Arsenale 41.
Sotto-capi ufficio
Antonini Arturo, v. Cristoforo Colombo 35.
Brunelli Vittorio, v. Sacchi 18.
Bussa Francesco, v. Mazzini 54.
Capuccio Gio. Batt., v. S. Massimo 38.
Di Majo Alfonso, v. Gioberti 40.
Pace Enrico, v. Gioberti 43.

Servizio Approvvigionamenti
(*Sede:* Roma)
Ufficio 11° (Economato
Via Governolo 24, 83-82.

Ispettore capo
Gravero cav. Antonio, v. Ospedale 4.
Ispettore principale
Gatti Giov., v. Pallamaglio 1.
Ispettori
Antonucci Enr., c. Vitt. Eman. II, 70.
Cocci Gius., v. Nizza 5.
Scarcella Letterio, v. Belfiore 66.
Capi-ufficio
Aragona Giulio, v. Pastrengo 20.
Alby Gius., c. Vittorio Eman. II, 20.
Gillardi Gio. Tommaso, v. Gio. Somis 4.
Bertolotti Enrico, c. Valentino 40.

Segretari amministrativi
Duncan Gius., v. Pastrengo 18.
Enrico Enrico, c. Moncalieri 17.
Faria Ettore, Asti, v. Cattedrale 47.
Merlotti Antonio, v. Baretti 18.
Ormellini Ferrante, v. Cabotto 29.
Sotto-capi ufficio
Fiolli nob. cav. Gius., v. Gioberti 78.
Franchini Ernesto, v. Vitt. Amedeo II, 11.
Nardi Ubaldo, v. Principe Tommaso 35.
Ferrari Italo, v. Cabotto 29.
Formida Guglielmo, v. S. Secondo 46.
Silvani Italo, v. S. Secondo 70.
Augusto Achille, S. Mauro Torinese.
Dell'Isola Molo Vittorio, v. Montevecchio 3.

ISPEZIONE DI RIPARTO E MAGAZZINI
Magazz. Approvvigionam. Smistamento
Lingotto 55.
Orario
dalle 9 alle 12 e dalle 14 alle 18.
Ispettore
Visconti Ettore, v. Ricasoli n. 2.
Capo Magazzino
Venosta Silvino, v. P. Tommaso 45.
Sotto-capo magazzino
Botti Gio. Batt., v. Magenta 51.
Capo gestione
Gius. Stefano, v. Alfieri 8.

Magazzino Approvvigionamenti (già Economato)
Via Nizza 40 4-15
Orario
dalle 8,30 alle 12 e dalle 14,30 alle 18
Ispettore
Iacobacci Amedeo, c. Re Umberto 90.
Capo Magazzino
Rangone Biagio, v. Mad. Cristina 96.
Segretario amministrativo
N. N.
Capo gestione
Filippa Pietro, v. Po 37.

Magazzino Stampe
Via Nizza 40, 32-84.
Orario
dalle 8,30 alle 12 e dalle 14 alle 17,30
Capo Magazzino
Mancasali Ant., v. Madama Cristina 63.
Capo gestione
Miot Ant., v. Pallamaglio 18.

COMMISSIONI DI COLLAUDO PRESSO I MAGAZZINI.
Via Nizza 40, 32-84.
Presidente
Girola ing. cav. Michele, *capo divisione*, v. Madama Cristina 54.
Membri
Pellò ing. Pacifico, *ispettore principale*, via Maria Vittoria, 35.
Ferrero ing. Ernesto, *ispettore principale*, v. Cibrario 30.
Demichelis Giacomo, *ispettore*, via Arsenale 10.
Merlo ing. Michele, *ispettore*, v. Vincenzo Vela 37.
Pedemonti ing. Giulio, *ispettore*, v. San Secondo 31.
Sticca Cesare, *sotto-capo ufficio*, v. Marco Polo 34.
Tirone ing. Attilio, *ispettore*, v. Bagetti 3.

COMMISSIONE SPECIALE DI COLLAUDO PER I MATERIALI D'ARMAMENTO.
Voli ing. Pietro, *ispettore principale*, corso Vittorio Emanuele II, 65.
Farina ing. cav. nob. Corrado, *ispettore*, v. Brofferio 1.

Magazzino Approvvigionamenti Officine Nuove
Via Pier Carlo Boggio 19, 8-37.
Orario
dalle 8,30 alle 12 e dalle 14,30 alle 18.
Capo Magazzino
Bianucci Pietro, v. Monginevro 9.
Capo magazzino di 2° grado
Chittolini Ulderico, v. Princ. Tommaso 21.
Capo gestione
Ferrero Vinc. Djalma, v. Monginevro 36.

Servizio Ragioneria
(*Sede:* Roma).
Ufficio di Torino
Staz. P. N. lato arrivi, 29-54.
(Padiglione Sud-Ovest)
Ispettore capo
Antoniazzi cav. Icilio, c. Valentino 37.
Ispettori principali
Lamberti-Bocconi cav. dott. Ernesto, via Peyron 52.
Mezzena rag. Alessandro, c. Stupinigi 5.
Oleari-Epiceno rag. Ernesto (Moncalieri)
Ispettori
Bedogni Fausto, v. Aporti 15.
Baldi Egidio, c. Orbassano 21.
Laloni dott. Nicola, c. Regina Margh. 79.
Sotto-ispettori
Aluffi rag. Alessandro, v. Asti 6.
Prochietto Antonio, v. Massena 3.
Pirogalli rag. Bernardo, v. Nizza 50.
Capi ufficio
Cavenago Guido, c. Vitt. Em. II, 108.
Lisdero Giorgio, c. Princ. Eugenio 4.
Cattaneo Nazzaro, v. Goito 16.
Peyron Ettore, v. Silvio Pellico 2.
Strua Giovanni, c. Vitt. Eman. 60.
Segretari di Ragioneria
Salvati Francesco, v. Sacchi 24.
Saccani Uberto (Moncalieri).
Migliaccio Ernesto, v. Sacchi 54.

Sotto-capi ufficio
Spertino Alberto, c. Ponte Mosca 42.
Roncati Gennaro, v. Gioberti 6.

Cassa 29-53.

Cassiere
Masi Aventino, v. Berthollet 9.
Sotto-cassiere
Cellerino Giacomo, v. Petrarca 22.
Segretari di ragioneria
Dalla Cola Gio. Batt., v. Molinette 14.
Guala Giovanni, v. Piazzi 5.
Segretari amministrativi
Castoldi Edoardo, v. Molinette 14.

Ufficio
alla dipendenza della Direzione Generale delle Ferrovie dello Stato per la sorveglianza della Ferrovia del Sempione e Linee d'accesso.
Presso la Direzione Compartimentale via Sacchi 38, (sede dell'Ufficio Legale).
Crosa grand'uff. ing. Vincenzo. *Ispett. sup. delle Strade Ferr. a riposo*, v. Cernaia 11.

Servizi accessori dell'esercizio concessi a privati nelle stazioni di Torino

Trasporti merci a domicilio
Tariffa a pag. 292.
Carpaneto G. B. (Ditta), v. Finanze 7.
6-65.
Uffici
Torino Porta Nuova
Grande Velocità, v. Nizza 6 **70.**
Piccola Velocità, v. Nizza 10 4-47.
Torino Porta Susa
Grande e Piccola Velocità 13-95.
Torino Dora
G. V. e P. V., Valdocco 17-50.

Trasporti bagagli a domicilio
Tariffa a pag. 292.
Torino Porta Nuova e Porta Susa
Società Cooperativa Fratellanza Facchini.
Riccardi Francesco, *presidente.*

Fornitura cavalli per manovre
Torino P. N. e P. S.
Cattino Giuseppe.

Carrozze di lusso
della Comp. Internaz. dei Wagons-lits
(Bruxelles-Roma)
Torino Porta Nuova
Terenzio Andrea, *rappr.* 12-72.

Noleggio cuscini ai viaggiatori
Torino P. N., Barbini coniugi.

Caffè-buffet
Torino P. N., Molinari cav. Franc. 3-81.

Rivendita giornali
Torino P. N., Pronotto Giuseppe.
» *P. S.*, Sorasio Lucia ved. Osella.
» *Dora*, Guabello Flavio.

Rivendita tabacchi
Torino P. N., Perenzoni Erminia ved. Lei...
» *P. S.*, Quaglino Clelia ved. Ait...

Compilazione documenti di trasporto per conto di privati
Torino P. N.
Grande Velocità, Arpiani e Bor.
Piccola Velocità, Vercesi Ernesto.

Interpreti
Torino Porta Nuova
Cerutti Luigi.

Distributori automatici biglietti entrata in stazione
Simonini Carlotta ved. Besozzi.

Distributori automatici, distribuzione targhette di alluminio
Zappalà Alessandro.

Distributore automatico oggetti diversi
Società Apparecchi automatici.

Ministero dei Lavori Pubblici

Ufficio Speciale
delle Ferrovie, Tramvie ed Automobili
Circolo d'Ispezione di Torino
Via S. Secondo 4, 51.
Orario: dalle 9 alle 12, dalle 14 alle ...

R. Ispettore Capo, Direttore.
Cambiaggi ing. Emilio, uff. ✱, comm. ..., v. Lagrange 43.
R. Capo sezione
Ghiron avv. Emilio. ✱, ..., v. Sacchi 2...
R. Ispettori principali
Meccio ing. Gio. Batt., ✱, uff. ..., ... Sacchi 30.
Ferrero ing. Icilio, ✱ e ..., via L... gnano 6.
Levi ing. Virginio, ✱, ..., via An... Doria 19.
Fracchia ing. Luigi, ✱, ..., c. Vinzagl...
R. Primo Ispettore
Ricchino ing. Gio. Batt., ..., via San Secondo 26.
Ingegnere del Genio civile addetto
Galli cav. Vitt., *ingegn. di 1ª classe*, Vassalli Eandi 7.
R. Computista
Queirolo Luigi, v. Saluzzo 4.
Archivisti.
Alberto Pasquale, v. Venti Sett. 38.
Cantone Ernesto, v. Mazzini 45.
Ufficiale d'ordine
Guaschi Ettore, v. Gioberti 43.
Uscieri
Virano Antonio, v. Po 44.
Bistolfi Carlo, v. S. Secondo 4.
Gigante Liberato, v. Villafranca 46

R. Ufficio di Sorveglianza alla costruzione della Ferrovia Lanzo-Ceres.

Via S. Secondo 4.
Ferrero ing. cav. Icilio, *ispett. principale*, v. Legnano 6.

R. Ufficio di Sorveglianza alla costruzione della Ferr. Domodossola-Confine Svizzero.

Via S. Secondo 4.
Fracchia ing. cav. Luigi, *ispett. principale*, c. Vinzaglio 21.

Associazione Pro-Direttissima Torino-Bra-Dogliani-Savona

Via Cernaia 22 e via Mad. Cristina 6.
Costituitasi in Torino nel 1908 collo scopo di ...opugnare la costruzione della *Direttissima Torino-...vona* secondo il progetto degl'Ingg. V. Baggi e ... Quaglia.
Presidente
...reborio comm. Gius. (Roma), *Direttore gen. Ministero poste e telegrafi.*
Vice-presidenti
...rocco prof. cav. Franc., v. Cernaia 22.
...racco prof. avv. cav. Cesare, v. Madama Cristina 6
Segretario
...chellino Lorenzo, v. Juvara 19.

Ferrovia Torino-Ciriè-Valli di Lanzo

Corso Ponte Mosca 13.
Direzione 6-15, *Stazione* 5-95.

Consiglio d'Amministrazione
Presidente
...alberti comm. avv. Romualdo, senatore, v. Consolata 8.
Vice-presidente
...ichetta cav. uff. ing. Art. (Genova).
Segretario
...rcozzi-Masino cav. avv. Fulvio, c. Palestro 5.
Consiglieri
...anza Romeo, c. Vinzaglio 19.
...ggieri avv. C. Felice, v. Perrone 2.
...claire Gio. Paolo, c. Casale 64.
...sseglio grand'uff. avv. Leopoldo, corso Sommeiller 16.
...egro cav. Davide (Ciriè).
Sindaci effettivi
...bbi rag. Carlo, v. Po 39.
...erta avv. cav. E. Aug., v. Quattro Marzo 12.
Sindaci supplenti
...aby comm. avv. Michele, c. Francia 8.
...abodi Giacomo (Lanzo).

Direzione
...otti conte ing. Alberto, *direttore*, corso Ponte Mosca 15.
...egro Vitt., *capo contab.*, v. Mazzini 50.
Fanchiotti cav. Gius., *capo contr.*, strada di Lanzo 275.
Bugnetti cav. Gius., *segretario della Direzione*, c. Ponte Mosca 10.
Pistono geom. Fortun., *economo magazz.*, v. Ascanio Sobrero 29.

Esercizio
Sobrero cav. Franc., *capo traffico*, c. Ponte Mosca (stazione).
Musso Bartol., *capo-deposito*, corso Ponte Mosca (stazione).
Pollone ing. Melchiorre, *capo-manutenz. e sorvegl.*, c. Ponte Mosca 8.

Consorzio per la Tramvia elettr. Torino-Rivoli

Piazza Statuto (Staz. di Rivoli).
10-05.
Presidente
Palberti comm. avv. Romualdo, senatore, v. Consolata 8.
Rappresentanti della Provincia
Borgesa comm. ing. Enrico, *vice-presid.* (Avigliana).
Chiaretta geom. cav. Eug. (Alpignano).
Leumann comm. dott. Ermanno (Rivoli).
Rappr. della Città di Torino
Garizio avv. Gian Giorgio, v. Garibaldi 21.
Barberis cav. uff. avv. Carlo, via Garibaldi 49.
Daneo S. E. avv. Edoardo, gran cordone ✱ e ..., deputato, v. S. Secondo 35.
Ferraris prof. ing. Lorenzo, v. Ponza 3.
Fiorio cav. uff. Cesare, v. Pietro Micca 10.
Palberti comm. avv. Romualdo, senatore, predetto.
Vicarj comm. ing. Mario, c. Vitt. Emanuele II, 68.
Rappr. della Città di Rivoli
Rossano comm. avv. dott. G. B. (Rivoli).
Direttore dell'esercizio
Cignetti Ant., v. Beaumont 4.
Segretario del Consorzio
Gay avv. Camillo, v. Garibaldi 34.

Società Anonima della Ferrovia Torino-Pinerolo

con prolungamento a Torre Pellice
Capitale Sociale versato Lire 4.500.000
(In liquidazione).
Sede in Torino:
presso l'Ammin. della Ferrovia Canavese
Via Fabro 7, 9-13.

Liquidatori.
Peyron comm. ing. Prospero, v. Luciano Manara 14.
Pellegrini cav. uff. ing. Massimo, via Montevecchio 38.
Brignone cav. uff. avv. Amedeo (Pinerolo).

Sindaci

Ceresole Gius. (Vigone).
Falco comm. Giov. Batt., corso Vittorio Eman II, 63.
Rossi-Bruera avv. cav. Ettore, c. Vittorio Emanuele II, 24.

Supplenti

De Fernex cav. Oscar, v. Amedeo Avogadro 19
Armand Carlo (Pinerolo).

Segretario Contabile

Avigdor Enrico, v. Montebello 21.

Società Anonima della Ferrovia Santhià-Biella

Capitale versato L. 4.500.000
Presso l'Amm. Ferrovia Centr. Canavese
Via Fabro 7, 9-13

Consiglio d'Amministrazione.

Presidente

Ferrero avv. Giacomo Ant., v. Consolata 5.

Consigliere-direttore

Pellegrini cav. uff. ing. Massimo, via Montevecchio 38.

Consiglieri

Mussino cav. Gius., c. Siccardi 42.
Pellegrini cav. avv. Maurizio, c. Duca di Genova 35.
Pomba grand'uff. ing. Gius. Luigi, via S. Quintino 43.
Treves ing. Abramo, v. Arcivescovado 10.
Vercellone comm. Bened., v. Giannone 1.

Sindaci effettivi

Bertoldo cav. Paolo, c. Siccardi 26.
Bono comm. Stef., v. Venti Sett. 58.
Carron Ceva nob. Augusto, v. Carlo Alberto 16.

Sindaci supplenti

Giordano avv. Gius., v. Montecuccoli 2.
N. N.

Direzione

Pellegrini cav. uff. ing. Massimo, predetto.
Avigdor Enr., *segretario*, v. Montebello 21.
Avigdor rag. Ett., *ragion.*, v. Montebello 21.

Esercizio

Quirico ing. Mario, *ispettore-capo dell'Esercizio* (Biella).
Testa Gio., *capo controllo Prodotti* (Biella).

Società Anonima per la Ferrovia Centrale e Tranvie del Canavese.

Capitale versato L. 4.000.000
Sede: via Fabro 7, 9-13.

Concessionaria ed esercente della Ferrovia Settimo-Rivarolo-Castellamonte, Rivarolo-Pont e Tranvia Torino Leyni-Volpiano, Servizi Automobilistici Rivarolo-Prascorsano e Pont-Locana.

Consiglio d'Amministrazione

Presidente

Ceriana comm. ing. Fr., p. Solferino 11.

Vice-presidente

Pulciano nob. comm. ing. Melchiorre, v. Carlo Alberto 18.

Amministratore delegato

Pellegrini cav. uff. ing. Mass., v. Montevecchio 38.

Consiglieri

Ceriana cav. Vincenzo, v. Confienza 2.
Falco comm. Gio. Batt., c. Vitt. Em. II, 6.
Pellegrini cav. avv. Maurizio, c. Duca di Genova 35.

Sindaci

Salvadori di Wiesenhoff ing. Gr. uff. Gius., N. N.
Gaggini cav. Enrico, v. dei Mille 12.
Gambotti cav. Angelo (Rivarolo Canavese).
Mancio cav. Luigi, v. Marenco 4.

Direzione Esercizio (Rivarolo)

Splendorelli ing. Ugo, *direttore*.
Bermone ing. Carlo, *ispettore*.

Personale Amministrazione

Avigdor Enrico, *segretario-capo contab.*, v. Montebello 21.
Picchiura Giuseppe, *cassiere*, v. Duchessa Jolanda 15.
Costa Camillo, applicato, v. Garibaldi 4[illegible].
Trussi Umberto, id.
Allasio Massimino, id., v. Foscolo 19.
Bechelli Andrea, id., v. S. Chiara 33.
Pelizzari Ernesto, id.

Società Anonima per la Ferrovia Mantova-Modena

Capitale versato L. 8.000.000
(in corso d'ammortamento).
Sede legale: Torino presso la Banca Com[illegible]
Sede amministrativa: Reggio Emilia.

Consiglio d'Amministrazione

Presid. ammin. delegato

Menada comm. Gius. (Reggio Emilia).

Vice-presidente

Fenolio ing. comm. Michele, v. Principe Amedeo 34.

Consiglieri

Benassi ing. Alfredo (Reggio Emilia).
Valente rag. Italo, v. Monte di Pietà 8.
Pesaro Maurogonato dott. Ernesto (via Mercurio, Roma).
Cortassa comm. Gio. (v. Po 73, Roma).

Segretario del Consiglio.

Anselmi cav. avv. Umb., p. Solferino 2[illegible].

Sindaci

Bollero avv. Guido, v. Cibrario 54.
Bertoldo cav. Paolo, c. Siccardi 26.
Martinetti Andrea, v. Boucheron 8.

Ferrovia da Alessandria e Novi a Piacenza.

Società Anonima con sede in Torino
Capitale Sociale L. 17.850.000 inter. versato (interamente rimborsato).
Via Luigi Mercantini 6, 2-42.
Orario: dalle 9 alle 12 - dalle 14 alle 16.

Presidente

[illegible]osa comm. grand'ufficiale ing. Vinc., v. Cernaia 11.

Consiglieri

[illegible]urico avv. comm. Paolo, corso Vittorio Emanuele II, 76.
[illegible]mbiaggi ing. Emilio, uff. ✱, comm. ✠, Lagrange 43.

Sindaci effettivi

[illegible]ncalana cav. rag. Giulio, Delegato del Tesoro, v. Denina 1.
[illegible]ccio cav. uff. ing. G. B., v. Sacchi 30.
[illegible]errero cav. ing. Icilio, v. Legnano 6.

Sindaci supplenti

[illegible]tasso cav. rag. Luigi, v. Vanchiglia 14.
[illegible]i cav. ing. Virginio, v. Andrea Doria 19.

Segretario Cassiere

[illegible]chietto Adelgisio, c. Princ. Eugenio 16.

Soc. An. Ferrovia Villesessera (Grignasco-Coggiola).

Capit. L. 1.500.000
Ammortizzato L. 27.580.
6 - Via Barbaroux - 6

Consiglieri

[illegible] N., *pres.*
[illegible]ggio Gelasio, p. Carlo Felice 6.
[illegible]ana comm. ing. Franc., p. Solferino 11.
[illegible]ggio avv. Gius., v. Botero 16.
[illegible]ggio cav. ing. Oreste, c. Siccardi 16.

Amministratore delegato

[illegible]ggio avv. Giuseppe, predetto.

Sindaci

[illegible]ia cav. Pier Vinc., v. Pietro Micca 6.
[illegible]a di Cossato nobile cav. colonnello [illegible]dolfo, v. Maria Vitt. 48.
[illegible]aretti Gio., v. Papacino 2.

Sindaci supplenti

[illegible]ndis avv. Cesare, v. Pietro Micca 9.
[illegible]ucco rag. Filippo, v. Quattro Marzo 14.

Segretario capo contabile

[illegible] geom. Alfredo, v. Barbaroux 6.

Società Anonima delle Tranvie Occidentali a Vapore di Torino

Venaria-Pianezza-Druent
Capitale vers. L. 300.000.
Stazione di partenza: p. Em. Filib., 8-09.
Succursale, p. Statuto, 14-18.
Deposito e Stazione: str. di Pianezza 49 (Cento), 89-82.

Presidente

Mauri del Vascello nob. comm. Gius., [illegible] Oporto 37.

Amministratori

Balduzzi ing. Oreste, v. Am. Avogadro 22.
Barbano ing. Eugenio, v. Cavour 50.
Medici del Vascello nob. ing. Giacomo, Poggio Giovane Italia 3 (Genova).
Medici del Vascello nob. avv. Oreste, via Montecuccoli 9.

Sindaci

Cavalli avv. Paolo Gius., via Venti Settembre 76.
Mensio avv. Paolo, v. S. Teresa 11.
Nota dott. comm. Annibale, viale Stupinigi 8.
Raccone ing. Francesco (Venaria Reale - La Mandria).
Ratto Filippo, *ispettore dei servizi*, strada di Pianezza 43.
Violino Carlo, *capo stazione*, strada di Pianezza 43.
Borgna dott. Teresio, *contabile*, v. Nizza 50.

Società Torinese di Tramways e Ferrovie economiche

Corso Reg. Margherita 114, 10-69.

Ved. nella Rubrica: *Istituzioni e Società Industr. e Commerciali* l'elenco dell'Amministrazione

Società Anonima dei Tramways di Torino

Corso Reg. Margh. 114, 10-69.

Ved. nella Rubrica: *Istituzioni e Società Industr. e Commerciali* l'elenco dell'Amministrazione.

Compagnia Generale Tranvie a vapore Piemontesi.

Società Anonima - Capitale L. 3,468.000
Sede: Bruxelles
Rappresentante legale in Italia

Salvadori di Wiesenhoff grand'uff. ingegnere Giacomo, v. dei Mille 5.

Direzione dell'Esercizio a **Saluzzo**.
Stazioni in Torino:
Via Nizza, ang. c. Vitt. Em. II, 5-44
e barr. di Nizza, 3-59.

Lo Balbo dott. Pietro (Saluzzo *Diretr.*
Bonvino Franc., *ingegnere dell'esercizio.*
Ferrando Giacomo (Saluzzo), *capo ufficio amministrativo.*
Garino Giov., *cassiere* (Saluzzo).
Marchiori Silvino, *economo* (Saluzzo).

Linee esercite dalla Compagnia

Torino-Carignano-Moretta-Saluzzo — Torino-Carmagnola — Saluzzo-Busca-Cuneo — Saluzzo-Costigliole-Venasca — Saluzzo-Cavour-Pinerolo — Saluzzo-Revello Paesana — Cuneo-Dronero — Cuneo-Boves-Revello-Envie-Barge.

Società Anonima per la Ferrovia di Superga (Sist. Agudio)

Capitale Sociale Lire 800.000

Direz.: c. Reg. Margh. 114, 10-69.
(Sassi) *Stazione* 4-70.

Presidente
Gonella comm. avv. Alb., v. Arsenale 14.

Amministr. delegato
Salvadori di Wiesenhoff grand'uff. ingegnere Giacomo, v. dei Mille 5.

Amministratori
Jacobs ing. comm. Giulio (Bruxelles).
Charbonier comm. Giulio, c. Vitt. Em. II, 74.
Soldati comm. ing. Vinc., c. Vitt. Em. II, 44.
Traversino cav. uff. Ces., v. Pr. Tommaso 9.
Montù grand'uff. ing. prof. Carlo, v. Po 39.

Segretario
N. N.

Ferrovia Funicolare al Monte dei Cappuccini (Sist. Ferretti).

Fiamberti Melchiorrina ved. Pessina, *proprietaria.*

Società Anonima Tranvia Automotofunicolare di Catanzaro.

Soc. Anon. - Capitale L. 706.600

Sede in Torino: Via Pastrengo 18
34-53.

Presidente
Druetti ing. cav. Aless., v. Pastrengo 18.

Vice-presidente
Vigliardi Paravia comm. Giuseppe, via Meucci 2.

Segretario
Antonielli d'Oulx ing. Carlo Felice (Pallanza).

Consiglieri
Pasteris ing. Gio., v. Principi d'Acaja 11.
Diatto comm. G. B., v. Barbaroux 2.
Meregaglia geom. Daniele, v. S. Quintino 19.
Masciari cav. Gennaro (Catanzaro).
Mottola march. avv. Domen. (Catanzaro).
Colosimo cav. prof. ing. Antonio (Catanzaro).

Sindaci effettivi
Saxer rag. Edoardo, v. Alfieri 19.
Regoliosi dott. Emilio, v. Massena 4.
Molè avv. Francesco (Catanzaro).

Sindaci supplenti
Pettazzi avv. cav. Clemente (Rocchetta-Tanaro).
Prochietto Adelgisio, c. Princ. Eugenio 16.

Amministratore delegato
Druetti ing. cav. Aless., predetto.

Direttore dell'Esercizio a Catanzaro
Guelfi macch. Ettore.

Comitato Promotore della Ferrovia Chieri-Buttigliera Castelnuovo d'Asti

Sede: Via Assarotti num. 9.

Presidente Generale
Rossi conte avv. Teofilo, senat. del Re, Sindaco di Torino, v. Gius. Pomba 1.

Presidente del Comitato
N. N.

Commissari esecutivi
Aliberti comm. avv. Paolo, v. Assarotti 9.
Maffei Gio., v. Montevecchio 50.
Soldati comm. ing. Vincenzo, c. Vitt. Emanuele II, 44.

Segretario Generale
Baldioli avv. not. Adolfo, v. Assarotti 9.

Comitato locale in Torino per la navigazione interna

Via Ospedale 28
presso la Camera di Commercio, 2 9.

Presidente
Boselli S. E. avv. prof. Paolo, cav. Gr. Cr. Supremo SS. Annunziata, Gr. Cr. * e ⊕, deputato, p. Maria Teresa 1.

Vice-presidenti
Vicarj ing. comm. Mario, c. Vitt. Em. II, 68.
Bigotti comm. gener. Lor., *Presidente della Commissione Economica*, v. Gio. Prati 3.
Francesetti di Mezzenile ing. cav. Carlo, v. Consolata 11.

Consiglieri
Bellia ing. comm. Giuseppe, *delegato della Camera di Commercio e Industria di Torino*, v. Principi d'Acaja 8.
Peyron comm. ing. Prospero, *delegato della Provincia*, v. Luciano Manara 11.

Segretario
Silvestri ing. prof. cav. Euclide, v. Belfiore 18.

Vice-Segretario
Bon ing. cav. Gius., v. Fabro 3.

Membri
Il Sindaco di Torino.
Il Presidente della Deputazione Provinciale di Torino.
Il Presidente della Camera di Commercio ed Industria di Torino.
Baggi ing. prof. cav. uff. Vittorio, c. Valentino 38.
Barisone grand'uff. Annibale, *R. Intendente di Finanza*, c. Siccardi 55.
Bonelli ing. grand'uff. Enr., *delegato del Municipio*, v. Ottavio Revel 19.
Bonini ing. prof. comm. Carlo Federico, v. Mercanti 17.
Casati ing. prof. Edmondo, v. Pastrengo 21.
Chiaves ing. cav. Erman., c. Vitt. Em. II, 68.

Chiej Gamacchio prof. cav. Giuseppe, *deleg. della Cattedra ambulante d'agric.*, v. Ormea 53.
Di Saluzzo march. cap. Marco, deputato, v. della Consolata 1.
Dogliotti avv. comm. Casimiro Luigi, *Segretario gener. della Camera di Comm. e Ind.*, via dell'Ospedale 28.
Fenolio ing. grand'uff. Michele, v. Principe Amedeo 34.
Fontana ing. Vincenzo, piazza Vittorio Emanuele I, 12.
Frescot ing. grand'uff. Cesare, *delegato del Municipio*, str. verso la Val Patonera 434 (S. Vito).
Gilardi colonnello cav. Virgilio, via Arbrario 28*bis*.
Ghiser dott. comm. Alberto, *deleg. della Cassa di Risparmio*, v. Arsenale 33.
Ghiron Pacifico, v. Carlo Alberto 16.
Gilardi ing. Carlo, v. Balbo 41.
Govoni di S. Giorgio conte Cesare, piazza Castello 15.
Gribaudi prof. cav. Piero, v. Andrea Doria 13.
Maffiotti ing. comm. G. B., v. Assietta 3.
Marchese vice-ammir. grand'uff. Carlo, v. Brofferio 1.
Montù gr. uff. ing. prof. Carlo, v. Po 39.
Nicolis di Robilant conte ing. Stanislao, deputato, *deleg. della Prov.*, via Maria Vittoria 17.
Pettazzi ing. comm. Pietro, *Ing. Capo del Genio Civile*, c. Principe Oddone 41.
Peverelli comm. Cesare, c. Oporto 31.
Reycend ing. comm. Ang., *delegato della Società Ing. e Architetti*, c. Valentino 40.
Sacheone ing. cav. Alessandro Mario, v. Pio Quinto, 16.
Salvadori di Wiesenhoff nob. ing. gr. uff. Giacomo, *deleg. dell'Istituto delle Opere Pie di S. Paolo*, v. dei Mille 5.
Sclopis cav. ing. Massimo, v. Filanzieri 8.
Thaon ing. Adriano (Vercelli).

Membri aggregati delegati
Vigliardi cav. ing. Gio., *delegato della Camera di Commercio di Savona.*

Comitato Esecutivo

Boselli avv. comm. Ferdinando, *presidente*, v. Alfieri 19.
Fontana ing. cav. Vincenzo, *segretario*, p. Vittorio Emanuele I, 12.
Bellia ing. comm. Giuseppe, *consigliere della Camera di Commercio e Industria di Torino*, v. Principi d'Acaja 8.
Dogliotti avv. comm. Casimiro Luigi, *segretario generale della Camera di Commercio e Industria di Torino.*
Francesetti di Mezzenile ing. cav. Carlo, v. della Consolata 11.
Silvestri ing. prof. cav. Euclide, v. Belfiore 18.
Vicarj ing. comm. Mario, corso Vittorio Emanuele II, 68.

Commissione tecnica

Francesetti di Mezzenile ing. nob. Carlo, *presidente*, predetto.
Fontana ing. cav. Vincenzo, *segretario.*
Baggi ing. prof. cav. uff. Vittorio, predetto.
Bigotti gener. comm. Lorenzo, id.
Bon ing. cav. Giuseppe, id.
Bonelli ing. grand'uff. Enrico, id.
Bonini ing. prof. comm. Carlo Federico, predetto.
Di Saluzzo di Paesana march. capitano Marco, deputato predetto
Fenolio ing. grand'uff. Michele, id.
Frescot ing. grand'uff. Cesare, id.
Gilardi ing. Carlo, id.
Govone conte ing. Uberto, id.
Gozani di S. Giorgio conte Cesare, id.
Marchese vice-ammir. comm. Carlo, id.
Montù ing. prof. grand'uff. Carlo, id.
Nicolis di Robilant conte ing. Stanis., id.
Pettazzi ing. comm. Pietro, id.
Peyron ing. cav. Prospero, id.
Silvestri ing. prof. cav. Euclide, id.
Tedeschi ing. cav. Massimo, id.

Commissione economica

Bigotti gen. comm. Lor., *presid.*, predetto.
Peverelli comm. Cesare, *vice-pres.*, id.
Barisone grand'uff. Annibale, id.
Bon ing. cav. Giuseppe, id.
Bonelli ing. grand'uff. Enr., id.
Bonini ing. prof. comm. Carlo Feder., id.
Chiej-Gamacchio prof. cav. Gius., id.
Dogliotti avv. comm. Casimiro Luigi id.
Fontana ing. Vincenzo. id.
Frescot ing. grand'uff. Cesare, id.
Ghiron Pacifico, id.
Maffiotti ing. comm. G. B., id.
Silvestri ing. prof. cav. Euclide, id.

Segreteria

Fasano rag. Felice, v. Andrea Doria 8.

TORINO Guida del viaggiatore
Compilata da C. ISAIA
illustrata da 38 *fotoincisioni e Pianta della Città, rived. e corretta da* G. I. Arneudo, L. 1,50
Presso le Librerie G. B. PARAVIA e Comp., vie Garibaldi, 21-23 e Arsenale, 29

ISTITUTI DI CREDITO E RISPARMIO

Banca d'Italia

Via Arsenale 8, ☎ 11-08.

Consiglio di Reggenza

Presidente

Ceriana comm. ing. Franc., p. Solferino 11.

Vice-presidente

Grasso cav. uff. Vitt., p. Carlo Felice 3.

Segretario

Marino cav. Tommaso, c. Vitt. Em. II, 73.

Vice-segretario

Sacerdote cav. Ezechia, v. Maria Vitt. 26.

Reggenti

Levi Edoardo, v. Maria Vittoria 10.
Pellegrini Davide, c. Duca di Genova 33.
Piacenza gr. uff. Felice, c. Vitt. Em. 74.
Mazzonis di Pralafera bar. cav. Ettore, c. Vinzaglio 14.
Marangoni comm. avv. Alessandro, c. Re Umberto 8.
Ottino cav. Giovanni, v. Passalacqua 10.
Sclopis comm. ing. Vitt., v. Meucci 1.

Reggenti delegati presso il Cons. superiore

Ceriana comm. ing. Franc., predetto.
Grasso cav. Vittorio, predetto.

Censori

Sella ing. Gaudenzio (Biella).
De Fernex cav. Oscar, v. Alfieri 15.
Viarengo cav. Filippo, c. Vitt. Em. II, 44.
Vigliardi-Paravia comm. Carlo, corso Palestro 3.

Consiglieri di Sconto

Simonis cav. Gius., v. Assietta 39.
Pia cav. uff. Gaetano, c. Re Umberto 14.
Durio Secondo, v. al Fortino 34.
Abrate comm. Ant., c. Vitt. Em. II, 68.
Ferraris cav. ing. Dante, c. Vinzaglio 17.
Ferro cav. Emilio, c. Peschiera 8.
Gaggini Enrico, v. dei Mille 12.
Magni comm. rag. Gius., v. Colli 20.
Barbaroux avv. Giacomo, v. Ospedale 1.
Vottero cav. Domenico, v. Sacchi 14.
Dupraz Alberto, c. Siccardi 35.

Direttore

Codevilla cav. Silvio, v. Arsenale 8.

Segretario capo

Malmignati conte avv. Ces., v. Gio. Prati 5.

Segreteria

Reynaud Edoardo, *sottocapo ufficio*, via S. Quintino 22.
Cerato Felice, v. Accademia Albert. 26.
Signorelli rag. Vittorio, v. Donati 15.
Pinto dott. Galileo, c. Re Umberto 6.
Piuma dei Marchesi Domenico, v. Maria Vittoria 30.
Zanutta dott. Ernesto, v. Carlo Alberto 3.
Totta dott. Ettore.

Ragioniere capo

Pavan Antonio, c. Vitt. Eman. II, 24.

Ragioneria

Andreini Carlo, *sottocapo ufficio*, v. Venti Settembre 69.
Filippa rag. Angelo, p. Lagrange 1.
Bollano Carlo, v. Biamonti 5.
Cerrato rag. Pietro Leone Maria, via Ospedale 9.
Berruto Luigi, v. Venti Settembre 48.
Raccone Carlo, c. Francia 11 *bis*.

Sconti e Conti Correnti

Cerruti Gioach., *capo ufficio* (Moncalieri).
Avanzini Camillo, c. Vitt. Eman. II, 111.
Lattes rag. Alessandro, v. Massena 68.
Pasero dott. Pier Angelo, v. Massena 54.
Guglielminotti G. B. Gustavo.
Zamonaro Giulio, v. Vico 1.

Cassa

Cassiere principale

Benedetti Luigi, v. S. Teresa 7.

Cassieri e sotto-cassieri

Riccardi Riccardo, *fiduc. cass. princ.*, via Andrea Doria 21.
Biscaretti di Ruffia conte Ermanno, via Venti Settembre 56.
Nagliati Giulio, v. Ormea 41.
Podestà Pier Agostino, v. Gasometro 14.
De Carli Amilcare, v. Cibrario 28 *bis*.
Magnaghi Ettore, v. Massena 94.
Del-Pra rag. Gino.
Rafanelli Giov., v. Beaumont 22.

Applicati alla Cassa

Tonda rag. Giulio, v. Princ. Amedeo 29.
Dina Gustavo, v. Pastrengo 29.

Ufficio Vaglia

Roberto rag. Giulio, *ff. capo ufficio*, str. del Lionetto 422 (Pozzo Strada).
Vandone Gaspare, *sotto cassiere*, v. Mercanti 2.
Trebbi Italo, v. Massena 54.

Magazzini Sete e bozzoli

Roux Carlo, *magazziniere*, v. Reggio 3.

Agenzie dipendenti dalla sede

Agenzia di Biella

Compagnoni Antonio Giuseppe, *agente*.
Boccacci Emilio, *cassiere*.
Ferrari rag. Giulio, *applicato*.
Cesari rag. Luigi, *id.*

Agenzia d'Ivrea

Castellazzi Enrico, *agente*.
Altolina Iginio, *sotto-cassiere*.

Agenzia di Pinerolo

Garrone rag. prof. Luigi, *agente*.
Biamonti Enrico, *sotto-cassiere*.

Agenzia del Credito Fondiario

della già Banca Nazionale nel Regno
(in liquidazione)
e Rappresentanza
dell'Istituto Ital. di Credito Fondiario.

Codevilla cav. Silvio, Dirett. della Banca d'Italia, predetto.
Signorelli rag. Vittorio, predetto.

Ricevitoria e Cassa Provinciale

(*esercitata dalla Banca d'Italia*).

Ricevitore Provinciale

Codevilla cav. Silvio, direttore Banca d'Italia, v. Arsenale 8.

Ragioniere

Borioli Daniele, v. Bava 9.

Cassiere

Bagnalasta Guido, v. Po 37.

Sezione di R. Tesoreria Provinciale

Capo della Sezione – Direttore

Codevilla cav. Silvio, predetto.

Segretario capo

Malmignati conte avv. Ces., v. Gio. Prati 5.

Cassiere-Capo ufficio

Gandiglio Giulio, v. S. Donato 4.

Sotto cassieri

Reynaudi Giuseppe, v. La Marmora 14.
Landolfi Giovanni, v. S. Teresa, 12.
Declani Enrico.
Bravura Giuseppe.
Gioia Vincenzo, v. Genova 1.
Cosentino dott. Guido, v. Arsenale 17.

Ragioniere Capo ufficio.

Vigna G. B., c. Quintino Sella 18.

Ragioneria

Rigoletti Giorgio, *Sotto-capo ufficio*, via Cernaia 26.
Antonibon nob. Gerol., *Sotto-capo ufficio*, c. Vitt. Eman. II, 4.
Antonelli Domizio, v. Lamarmora 30.
Chiantore Gius., v. Venti Settembre 56.
Cardetti rag. Mario.

Agenti di Cambio

accreditati presso la Banca d'Italia.

Desina cav. Luigi, v. Maria Vitt. 18.
Deregibus comm. Federico, v. Bogino 25.
Ovazza cav. Ern., v. S. Franc. da Paola 18.
Frignocca cav. uff. Gius., v. Bezzecca 9.
Colombo Giuseppe, v. Lagrange 5.
Marentino cav. Achille, c. Francia 20.
Soave Emilio, v. Bezzecca 10.
Mazzetti Giovanni, p. Solferino 9.

Operazioni della Banca d'Italia.

La Banca d'Italia sconta:

1° *Buoni del Tesoro;*

2° *Lettere di cambio munite della firma di due persone almeno;*

3° *Assegni bancarii (chèques);*

4° *Note di pegno (Warrants) emesse da Società di Magazzini generali e da depositi franchi legalmente autorizzati, anche se munite delle sole firme del sovvenuto e del sovventore;*

5° *Fedi di credito dei Banchi di Napoli e Sicilia;*

6° *Cedole d'interessi;*

7° *Cartelle ed Obbligazioni sorteggiate* sulle quali consente anticipazioni esigibili nelle piazze indicate in apposito Elenco.

Fa anticipazioni sopra buoni del Tesoro ordinari ed a lunga scadenza — titoli di Stato, o garantiti dallo Stato — cartelle di Istituti fondiari — titoli in oro o garantiti da Stati esteri — monete e verghe d'oro e d'argento — sete greggie o torte e bozzoli secchi — fedi di deposito rilasciate da Magazzini Generali e ordini di derrate, ordini di zolfi e certificati di deposito di spirito e di cognac.

Accetta effetti all'incasso a determinate condizioni.

Accetta versamenti di somme, contro ai quali apre dei *conti correnti infruttiferi*.

Accetta somme in conto corrente fruttifero sulle quali attualmente corrisponde l'interesse annuo del 1,50 % netto da tassa di ricchezza mobile.

I versamenti non dovranno però mai essere all'apertura del conto inferiori a lire 1000, e si possono prelevare sino a lire 100.000 al giorno.

Accetta dai *clienti abituati* somme non minori di *lire mille*, per essere passate *gratuitamente* a credito di essi, ovvero di altre ditte o persone, presso qualunque suo Stabilimento, dietro presentazione della *ricevuta di accreditamento in C/C* emessa dallo Stabilimento presso cui avvenne il versamento.

Compra chèques sull'estero, nonchè cambiali a scadenza non maggiore di tre mesi purchè munite almeno di due firme benevise.

Rilascia a vista chèques pagabili su piazze estere.

Emette ordini telegrafici di pagamento sui propri stabilimenti.

Accetta depositi di azioni per intervento alle Assemblee e depositi di somme per costituzione di Società e per Società in liquidazione.

S'incarica di acquisto vendita e tramutamento di titoli per conto di terzi.

Accetta a titolo di custodia, presso tutti gli stabilimenti:

a) Depositi vincolati per conto terzi percependo il diritto di 1/8 % all'anno;

b) Depositi chiusi contenenti valori di qualunque specie ed altri oggetti, purchè non dannosi all'igiene ed alla sicurezza percependo il diritto di 1/8 % sul valore dichiarato, col minimo di L. 6,25 all'anno;

d) Depositi mensili, percependo il seguente diritto di custodia:

Fino a L. 20.000 di valore plateale L. 1 minimo al mese.

Oltre a L. 20.000 fino a L. 500.000 di valore plateale L. 0,04 % al mese.

Oltre a L. 500.000 fino a L. 1.000.000 di valore plateale L. 0,03 % al mese.

Oltre a L. 1.000.000 di valore plateale L. 0,02 % al mese.

Per questi depositi la Banca incassa gratuitamente le cedole pagabili presso le sue casse, e dietro provvigione quelle pagabili da altre casse, o stabilimenti.

Depositi a custodia in cassette chiuse in ferro con valore dichiarato e senza dichiarazione di valore. Le cassette sono fornite dalla Banca e di esse il depositante ha la libera disponibilità dalle ore 9,30 alle ore 17,30 nei giorni non festivi nell'apposito locale.

Dimensioni delle cassette.

1ª Categoria. — Cassette piccole aventi cent. 16 di largh., cent. 17 di altezza e 48 di profondità.
2ª Categoria. — Cassette medie aventi cent. 24 di largh., cent. 17 di altezza e 48 di profondità.
3ª Categoria. — Cassette grandi aventi cent. 32 di largh., cent. 18 di altezza e 48 di profondità.

Tariffe.

Depositi con valore dichiarato.

Il corrispettivo per l'uso delle cassette da pagarsi anticipatamente è il seguente:

	1 anno	6 mesi	3 mesi	1 mese
per quelle piccole L.	25	15	10	5
» medie »	40	23		
» grandi »	55	30	20	10

oltre il diritto di custodia in ragione del valore dichiarato con un *minimum* di L. 15.000 sino a L. 100.000:

per mesi 12 centesimi 50 al mille
» 6 » 40 »
» 3 » 25 »
» 1 » 10 »

Oltre L. 100.000 sino a L. 500.000

per un mese: cent. 4 al mille per una durata ecced. i 6 mesi; » 5 » » sino a 6 mesi

Oltre L. 500.000 sino a L. 1.000.000.

per un mese: cent. 3 al mille per una durata ecced. i 6 mesi; » 4 » » sino a 6 mesi

Oltre L. 1.000.000

per un mese: cent. 2 al mille per una durata ecced. i 6 mesi; » 3 » » sino a 6 mesi

La decorrenza è stabilita dal giorno dell'eseguito deposito.

Depositi senza dichiarazione di valore.

Il corrispettivo annuale per l'uso delle cassette da pagarsi anticipatamente è il seguente:

per quelle piccole . . . . L. 30
» medie . . . . » 45
» grandi . . . . » 60

Per maggiori ragguagli dirigersi presso la Banca ove nel locale apposito si trovano ostensibili i relativi regolamenti.

Vaglia gratuiti

I vaglia gratuiti emessi dalle Sedi Succursali, della Banca d'Italia sono pagabili da tutti gli Stabilimenti della Banca, compreso quello emittente, e possono essere dati nei pagamenti presso i suoi corrispondenti.

I vaglia possono servire per qualsivoglia transazione fra privati e fra commercianti, in qualunque luogo e in qualunque tempo bastando alla loro trasmissione una semplice girata a tergo, od anche la sola firma in bianco del possessore.

I vaglia sono consegnati immediatamente; la domanda può essere fatta, finchè l'ufizio di cassa della Banca rimane aperto al pubblico. Sono numerati e datati, indicano in cifre o in tutte lettere la somma per la quale vengono emessi, e sono firmati dal Cassiere e dal Direttore.

Orario per le Operazioni

Presentazione allo sconto dalle 9 alle 12.
Varie cambiari, distribuzione immediata dalle 10 alle 15,30.
Per tutte le altre operazioni di sportello dalle 10 alle 15.
Depositi a custodia mediante cassette in ferro dalle 9,30 alle 17,30.
Esazioni cambiali alle casse sino alle ore 16.

Istituto Ital. di Credito Fondiario

Società Anonima – Sede in **Roma**

Capitale statutario L. 100.000.000
Emesso e versato » 40.000.000

Legge 22 febbr. 1885 (testo unico), N. 2922, Serie 3ª; 17 luglio 1890, N. 6955, Serie 3ª, e 6 maggio 1891, N. 315, Serie 3ª e 4 giugno 1896, N. 181.

Rappresentata dalla Banca d'Italia

Norme per la Richiesta dei Mutui

(Chiedere alla Direzione della Banca).

Banco di Napoli

Fondato nel 1539 a Napoli e nel 1879 a Torino

Sede di Torino:

Via Cavour 8, ☎ 4-76

Deleg. della Cam. di Commercio di Torino presso il Consiglio Generale

Bocca avv. comm. Ferdin., v. Alfieri 19

Consiglieri di Sconto

Andreis Pietro, v. Ospedale 11.
Bonacossa cav. Marco, v. Pastrengo 13.
Craponne-Bonnefon comm. Luigi, cors. Re Umberto 52.
De Fernex Carlo, v. Bernard. Galliari 28.
Deregibus comm. Federico, v. Plana 5.
Gonella comm. avv. Alb., v. Arsenale 14.
Moris cav. Alfonso, v. Valperga Caluso 21.
Parea cav. Carlo, c. Duca di Genova 36.
Pellosio cav. Pietro, c. Vitt. Em. II, 78.
Ribet cav. Enrico, c. Siccardi 16.
Rizzetti cav. Spirito, v. Giannone 3.
Testa Ernesto, p. Solferino 22.

Direttore.

Giordano cav. Ernesto, v. Maria Vitt. 35.

Segreteria

Segretario

Boccalone rag. Edoardo, p. Lagrange 2

Ufficiali

Poli rag. Ciro, v. Belfiore 70.
Trovati Emma, v. Villa della Regina 7.

Contabilità

Ragioniere

Botteoni rag. Giovanni, v. S. Secondo 2.

Aiutante ragioniere

Maggiorotti rag. Felice, c. Oporto 15.

Ufficiali

Troise Pietro, c. Moncalieri 65.
Cossard Ferdinando, v. Cavour 48.
Garelli Bartolomeo, c. Oporto 36.
Ricciardi Mario, v. Cernaia 16.
Buonoconto rag. Eugenio.
Carpano rag. Felice, v. Vanchiglia 6.
Savarro rag. Gio., v. Ormea 49.
Marucci Arturo.
Lentini Salvatore.
Bruzzese Riccardo.
Biasetti Cunegonda, c. Regina Margh. 78.
Boffano Maddalena, v. Genova 21.
Larghi Maria Luisa, v. Tarino 18.

Ufficio Sconti e Conti Correnti

Ufficiale incaricato

Morenco Leone, v. Matteo Pescatore 9.

Ufficiale

Grivier Luciano, c. Moncalieri 19

Cassa

Cassiere principale

Colombo Carlo Fausto, p. Mad. Angeli 2.

Aiuto-Cassiere

Luca Carlo, v. Andrea Doria 19.

Fiduciario

Lanza Mario, v. Gioberti 52.
Volante Osvaldo.

Magazzino Sete.

Lucia Camillo, *Ag. magaz.*, c. Re Umb. 13.

Stanza di Compensazione. Comitato di vigilanza

Presidente

Giordano cav. Ernesto, v. Maria Vitt. 35.

Membri

Deregibus comm. Federico, v. Bogino 25.
Gonella comm. Alberto, v. Arsenale 14.
Grasso cav. Vittorio, p. Carlo Felice 3.
Morelli Gustavo, c. Vitt. Eman. II, 94.
Pellosio cav. Pietro (delegato della Camera di Comm.), c. Vitt. Em. II, 78.

Supplenti

Finocca cav. uff. Gius., v. Bezzecca 9.
Treves rag. Elia Em., v. Maria Vitt. 24.

Agenzia dipendente in Alessandria

Pochenier Camillo, *agente.*
Elia Alfredo, *cassiere.*
Pellino Giuseppe, *alunno.*

Operazioni del Banco di Napoli.

1° **Conto,** a non più di quattro mesi, di:
cambiali ed assegni con almeno due firme;
buoni del Tesoro;
note di pegno (warrants) di Magazzini Generali;
cedole di titoli dello Stato, o dallo Stato cantiti;

2° **Anticipazioni,** a non più di quattro mesi, sopra:
titoli del Debito pubblico dello Stato e ni del Tesoro per $^9/_{10}$ del loro valore;
titoli garentiti dallo Stato per $^9/_{10}$ del valore;
cartelle di Credito Fondiario per $^9/_{10}$ del valore;
fedi di depositi di Magazzini Generali per del valore:
deposito di sete gregge o lavorate in organ- e in trame per $^3/_4$ del valore.

3° **Sconto di effetti,** su tutte le piazze bancabili talia (chiedere elenco) e sulle principali piazze l'Estero.

4° **Compra-vendita di titoli** per conto terzi.

5° **Delegazioni telegrafiche** su tutte le piazze ove un proprio Stabilimento.

6° **Conti Correnti fruttiferi.** Riceve somme in c/c, sciando al correntista un libretto e un fa- lo di assegni (chèques) per i prelevamenti.

7° **Emissione Vaglia cambiari gratuiti e fedi di credito** pagabili su tutte le piazze italiane a ta. (I vaglia e le fedi vengono consegnati mediatamente).

8° **Custodia titoli e valori.** Accetta in deposito, custodia, qualunque specie di titoli o valori, pieghi chiusi o aperti.

9° **Certificati doganali.** Rilascia, al cambio della rnata, *e all'atto stesso della richiesta*, certi- ti per il pagamento dei dazi doganali.

10° **Operazioni con l'estero.** *Emette* chèques sulle principali piazze d'Europa nelle rispettive valute, sulle principali piazze del Nord America in dollari e su quelle del Sud America in lire italiane. *Si incarica di eseguire pagamenti su qualunque piazza delle Americhe.*

11° **Monete e divisa estera.** Acquista, al prezzo del giorno, monete d'oro degli Stati esteri, biglietti di banca e chèques bancari.

12° Cambia biglietti e titoli del Banco di Sicilia del quale è rappresentante.

Banca Commerciale Italiana.

(Società Anonima)

Sede di Torino

Via Arsenale ang. v. S. Teresa, ☎ 10-08.
Direz. ☎ 10-33 - Uffici ☎ 41-30.

Capit. Soc. L. 156,000,000 interam. versato
Fondo di riserva ordinario . . L. 31,200,000
Id. id. straordinario » 28,270,000

Agenzia di Città N. 1:
via Nizza 74, ☎ 56-39.

Agenzia di Città N. 2:
corso Quintino Sella 2, ☎ 62-73.

Agenzia di Città N. 3:
corso Ponte Mosca 8, ☎ 15-08.

Direzione Centrale: **Milano.**

Sedi, succursali, agenzie: Londra, Acireale, Alessandria, Ancona, Bari, Bergamo, Biella, Bologna, Brescia, Busto Arsizio, Cagliari, Caltanisetta, Canelli, Carrara, Catania, Como, Ferrara, Firenze, Genova, Ivrea, Lecce, Lecco, Livorno, Lucca, Messina, Milano, Napoli, Novara, Oneglia, Padova, Palermo, Parma, Perugia, Pescara, Piacenza, Pisa, Prato, Reggio Emilia, Roma, Salerno, Saluzzo, Sampierdarena, S. Agnello di Sorrento, Sassari, Savona, Schio, Sestri Ponente, Siracusa, Termini Imerese, Torino, Trapani, Udine, Venezia, Verona, Vicenza.

La *Sede di Torino* riceve versamenti in **Conto corrente** 2 $^1/_2$ % colla disponibilità di
L. 10.000, a vista. — L. 25.000, con un giorno di preavviso. — L. 100.000, con tre giorni di preavviso. — Somme maggiori con 5 giorni di preavviso.

In **Conto Corrente** 2 $^3/_4$ % colla disponibilità di
L. 3000, a vista. — L. 5000 con un giorno di preavviso. — L. 10.000, con tre giorni di preavviso. — Somme maggiori con 10 giorni di preavviso.

Depositi a risparmio al 3 % **con Libretti al portatore,** colla disponibilità di
L. 1000, a vista e di somme maggiori con dieci giorni di preavviso.

Depositi di Piazza con **Libretti di Risparmio al Portatore o Nominativi** per un anno al 3 $^1/_4$ % — per due anni ed oltre al 3 $^1/_2$ % con interessi capitalizzati e pagabili al 1° luglio e al 1° gennaio di ciascun anno, netti di ritenuta.

Emette Buoni fruttiferi a tassi di interesse diversi.

Assume il servizio di Cassa per conto di privati, di Società e di Amministrazioni pubbliche e private, e s'incarica del pagamento delle imposte.

La *Banca Commerciale Italiana* – Sede di Torino — s'incarica **dell'incasso, franco di provvigione, degli interessi su rendite nominative pagabili a Torino,** dei Signori Conto-correntisti suoi clienti.

I Certificati nominativi dovranno venire consegnati ad essa Banca (Ufficio Titoli) almeno quindici giorni prima di quello fissato per il pagamento di detti interessi da parte della Tesoreria e le somme esatte verranno accreditate agli interessati con valuta cinque giorni dopo l'incasso.

Incassa e sconta coupons.

Incassa gli interessi su rendite nominative.

Eseguisce ordini di Borsa sia per l'acquisto che per la vendita di valori. S'incarica della *custodia di oggetti di grandi dimensioni* come casse d'argenteria, bauli, involti e fa servizio di *cassette forti* per la custodia di valori ed oggetti preziosi con un impianto modello costruito secondo i più recenti sistemi in apposito locale corazzato e fa qualsiasi altra operazione di Banca.

Consiglio d'Amministrazione

Presidente

Mangili grand'uff. Ces., senat. del Regno.

Vice-presidenti

Canzi Luigi, Senat. del Regno.
Joel grand'uff. Otto (Milano).
Marsaglia comm. Luigi (Torino).
Weil grand'uff. Federico (Milano).

Consiglieri

Allievi ing. Lorenzo (Roma).
Balduino comm. Cesare (Genova).
Balenzano avv. grand'uff. Nicola, sen. del Regno (Bari).
Besozzi conte Alessandro (Milano).
Besso Marco, Dirett. Assic. gen. di Venezia.
Bocca comm. avv. Ferdinando, presid. Camera di commercio ed arti di Torino.
Borromeo Conte Giberto (Milano)
Consiglio Davide, Sen. del Regno (Napoli).
Di Montagliari march. Gio. (Parigi).
Esterle ing. Carlo, sen. del Regno (Milano).
Faina conte Zeffirino, Senatore (Perugia).
Florio comm. Ignazio (Palermo).
Frey dott. Giulio, Presidente della Société de Crédit Suisse di Zurigo.
Odier Emilio, della Banca Lombard, Odier e C. (Ginevra).
Pollone comm. Eugenio (Torino).
Raggio conte Carlo, deput. al Parlamento.
Rossi conte Gerolamo, senat. del Regno.
Sahadun Giuseppe (Roma).
San Martino di Valperga Maglione conte Enrico, sen. del Regno (Roma).
Zahn-Geigy Fritz, Vice-presid del Bankverein Suisse, Basilea.

Sindaci effettivi

Centurione march. ing. Carlo.
Olivieri rag. Attilio.
Rota prof. rag. G.
Sacchi rag. cav. Guido.
Strada dott. Gerolamo.

Direzione centrale

Ghisoberti cav. Annibale (Milano).
Toeplitz comm. Giuseppe (Milano).
Gianzana cav. Mino (Milano).
Fenoglio comm. ing. Pietro (Milano).
Camerini cav. Davide (Milano).

Direzione della Sede di Torino
10-33.

Nunes Franco cav. Dario, *direttore*, v. Mercanti 18.
Rol cav. avv. Vitt., *id.*, v. Venti Sett. 12.
Valente cav. rag. Italo, *condirett.*, v. Monte di Pietà 8.
Mondani cav. Giuseppe, *id.*, c. Duca di Genova 53.

Procuratori

Baraldi rag. Massimo, v. Arsenale 1.
Bertoldo cav. Paolo, c. Siccardi 26.
Bonini rag. Gerolamo, v. Artisti 1.
Farinelli Luciano, v. Bernard. Galliari 2.
Ferrero Arturo, v. Berthollet 25.
Fumero rag. Guido, v. S. Secondo 1.
Milanesi Pietro, v. Principi d'Acaja 1.
Peter Teodoro, v. Pietro Micca 15.
Rovatti Carlo, v. Burdin 10.

Procuratori speciali

Bianchini Luigi, v. Papacino 3.
Lantery Giuseppe, v. Juvara 10.
Segre Ernesto, c. Re Umberto 38.

Agenzia di Città N. 1
Via Nizza 74, **56-39**

Basso rag. Agostino, *dirett.*, v. S. Secondo 1.
Quaglia Luigi, v. Napione 37.

Agenzia di Città N. 2
Corso Quintino Sella 2 **62-**

Nucci Fulvio, *dirett.*, v. Venti Sett. 12.
Merletti Paolo, v. Bardassano 15.

Agenzia di Città N. 3
Corso Ponte Mosca 8.

Riva Eustachio, *direttore*.
Salussoglia Pierino, *procuratore*.

Istituto delle Opere Pie di S. Paolo

Beneficenza e Credito
Via Monte di Pietà 30-32-34-36
(palazzo proprio).

Direttore gener. (*ufficio*)	9 67
» » (*abitaz.*)	84 94
Segreteria	9 19
Ragioneria	14 95
Economo e Custode	6 27
Uff. centr. Monte di Pietà	9 79
Educ. Duchessa Isabella	8 72

L'Istituto delle Opere Pie di San Paolo, nel 1563, è un Ente complesso di beneficenza e di credito, il quale esplica le sue funzioni mediante aziende diverse, cioè:

Il Monte di Pietà — L'azienda di credito ordinario — Il Credito Fondiario — L'Educatorio Duchessa Isabella e *l'Ufficio Pio.*

Esso è retto dallo Statuto organico approvato con Decreto Reale del 26 Maggio 1901 e modificato con R. D. del 29 agosto 1911, ed è amministrato da un Consiglio di Amministrazione composto, oltre che del Presidente e del Vice-presidente — nominati per Decreto Reale — di diciotto Membri, nove dei quali di nomina prefettizia e nove di nomina del Consiglio Comunale, e la cui opera è totalmente gratuita.

SUCCURSALI DELL'ISTITUTO
IVREA - SAVONA - NOVARA - ASTI

SUCCURSALI DEL MONTE DI PIETÀ

1. Via Bern. Galliari 4	3 66
2. Via Bava 1	5 20
3. Corso Regina Margh. 156	75
4. Via Duch. Jolanda 16	9 48
5. Via Massena 16	386 79
6. Corso Ponte Mosca angolo via Carmagnola	285 93
7. Via Andrea Provana 1	2 54

AGENZIE DI CITTÀ
PER LE OPERAZIONI DI CREDITO

1. Via Massena 16 . . . . **86-79.**
2. Corso Reg. Margh. 156 **73.**

Orario per la Tesoreria:
Le ore 10 alle 16 nei soli giorni feriali.

Orario per il servizio delle Cassette:
Le ore 9 alle 17,30 nei soli giorni feriali.
Nei giorni di liquidazione di Borsa dalle 9 alle 18.

Orario per le Agenzie di Città:
Le ore 9 alle 12 e dalle 13,45 alle 17.

Orario per il Monte di Pietà.

UFFICIO CENTRALE:

Portello 1 – dalle 8 alle 19
» 2 – » 9 » 16
» 3 e 4 – » 9 » 17 Riscatti
» 6 – » 8 » 18 Rinnovazioni

SUCCURSALI:
Giorni feriali dalle 9 alle 12 e dalle 13,45 alle 17.

UFFICIO PIO
Delegati di Beneficenza.
(V. Rubrica « Beneficenza » a pag. 805).

EDUCATORIO DUCHESSA ISABELLA
Corso Francia 49.
(V. Rubrica « Istituti, Convitti » a pag. 1003).

Consiglio di Amministrazione.

Presidente

Salvadori di Wiesenhoff nob. ing. Giacomo, uff. ✉, v. dei Mille 5.

Vice-presidente

Bertetti gr. uff. avv. Michele, senatore del Regno, v. Bellezia 14.

Amministratori

Di nomina comunale

Boyer comm. avv. Enrico, v. S. Agostino 26.
Cagnoli avv. Gio. Batt., c. Oporto 15.
Capello Legora avv. Antonio, c. Vittorio Emanuele II, 86.
Fecia di Cossato conte avv. Giulio, corso Oporto 19.
Gay di Quarti comm. Calisto march. di Lesegno, c. Duca di Genova 17.
Giacosa bar. avv. Romano, v. Alfieri 13.
Gonella nob. ing. Andrea, c. Vittorio Eman. II, 17 *E*.
Prato cav. prof. avv. Gius., v. Bertola 37.
Ruggeri avv. Carlo Felice, v. Perrone 2.

Di nomina prefettizia

Bona comm. avv. Lor., dep. al Parl., v. Confienza 19.
Chiesa avv. Camillo, comm. ✻ e ✉, via Cavour 13.
Craveia avv. Gius., ✉, v. S. Dalmazzo 24.
Davanzati cav. ing. Attilio, v. Sacchi 22.
Emprin comm. avv. Calisto, v. Cernaia 24.
Massa cav. nob. ing. Giusto, via Lagrange 16.
Molli comm. ing. Stefano, c. S. Maurizio 81.
Rossi gr. uff. ing. Cesare, dep. al Parl., c. Vitt. Em. II, 44.
Spinelli cav. generale Carlo, v. Principe Amedeo 16.

DIREZIONE GENERALE.

Fabris dott. Pier Gius., comm. ✻ e ✉, uff. dell'Ordine del S. Salvatore di Grecia, cav. della Legion d'Onore, *direttore generale.*, c. Siccardi 18.
Clerici cav. uff. avv. Ottorino, *vice-direttore per le funzioni legali, amministr. e di beneficenza*, c. Francia 15.
De Rossi cav. rag. prof. Biagio Carlo, *vice-direttore per le funzioni di credito e contabilità*, v. Cernaia 24.

UFFICI CENTRALI

I. - ***Servizio legale e Credito Fondiario,*** **9-19.**

Clerici cav. uff. avv. Ottorino, pred., *Capo servizio.*
Re avv. Fausto, *sotto-capo servizio*, via dei Mille 35.
Caviglia avv. Vittorio, *sotto-capo servizio*, v. Cavallerizza 4.

SEZIONE I.
Affari legali,

Pajetta avv. Carlo, *segr.*, v. Villafranca 95.

SEZIONE II.
Istruzione dei mutui fondiari.

Re avv. Fausto, predetto.
Odiard Des Ambrois avv. Ernesto, *segr.*, v. S. Quintino 22.
Grassi avv. Enrico, *segr.*, v. Cernaia 40.

SEZIONE III.
Contratti.

Caviglia avv. Vittorio, predetto.
Rossi rag. Mario, *segr. cont.*, v. Donati 25.
Ufficio di dattilografia
De Merulis Vincenzo, v. Amed. Peyron 17.

II. - ***Servizio di Segreteria*** **9-19.**

Barberis cav. avv. Tomm., *capo servizio*, v. Bonafous 6.
Beretta avv. Ercole, *sotto-capo servizio*, v. Brunetta 9.

SEZIONE I.
Gabinetto.

Beretta avv. Ercole, predetto.
Segretari
Chapperon avv. Gabr., c. Reg. Margh. 76.
Fusco Alfredo, v. Cibrario 61.

SEZIONE II.
Beneficenza.

Strolengo cav. avv. Vittorio, *segretario*, c. Oporto 46.
Steccanella Isidoro, *appl.*, c. S. Maurizio 63.

SEZIONE III.
Economato **6-27.**

Squarzini geom. Nereo, *economo*, v. Piazza 3.
Pramaggiore geom. Pietro, *segr. tecnico*, v. S. Chiara 62.

SEZIONE IV.
Protocollo ed Archivio.

Clerici Enr. And., *arch*., v. Moncalvo 18.
Allasia Ugo, *applicato*, v. Belvedere 17.
Ufficio di bollo e dattilografia
Risso Carlo, v. S. Tommaso 11.
Leggiardi Bartolomeo, v. Monginevro 50.

III. - ***Servizio di Ragioneria***
14-95.

De Rossi cav. rag. prof. Biagio Carlo, *capo servizio*, predetto.
Lebole rag. Pietro, *sotto-capo servizio*, c. Principe Oddone 41.

SEZIONE I.
Contabilità del Credito Fondiario.
Segretari contabili
Bevilacqua rag. Mario, v. Arsenale 19.
Berardo rag. Felice, c. Princ. Oddone 60.
Pedoia rag. Carlo, c. Oporto 53.
Ricci rag. Carlo, c. Reg. Margherita 86.
Capietti rag. Umberto, v. Venti Sett. 87.
Applicati
Rossi Mario Alberto, viale Stupinigi 15.
Borri Agostino, c. Napoli 12.
Ghisotti prof. Cesare, v. del Carmine 2.

SEZIONE II
Contabilità del Monte di Pietà.
Lebole rag. Pietro, predetto.
Segretari contabili
Medaglia rag. Adolfo, v. Bogino 17.
Fabbri rag. Arrigo, v. Gioberti 24.
Casoni rag. Ernesto, v. Crist. Colombo 39.
Nicco rag. Antonio
Sartoris rag. Costantino, v. Tarino 16.
Becchio rag. Fior., c. Vigevano 52.
Applicati
Alberti-Aymone Filiberto, v. Garibaldi 1.
Ponsetti Giu., c. Quintino Sella 1.
Bonino Pietro, v. S. Teresa 12.
Rocci Ugo, v. Baretti 36.
Boffa rag. Andrea, v. Donati 6
Prato Michele, v. S. Tommaso 9.

SEZIONE III.
Contabilità delle Aziende di Beneficenza.
Milanesio rag. Stefano, *segr. contabile*, via Carlo Alberto 36.
Marchisio rag. Pietro, *applicato*, v. Principe Tommaso 10*bis*.

Servizio di controllo.
Capuzzo cav. Ed., *capo serv.*, c. Siccardi 26.
Tam rag. Ett., *sotto-capo serv.*, v. Napione 20.

SEZIONE I.
Revisione di Ragioneria.
Tam rag. Ettore, predetto.
Segretari contabili
Vigo rag. Lorenzo, v. S. Donato 24.
Beretta rag. Fernando, v. Ormea 3.
Applicati
Gazzera rag. Ernesto, v. S. Quintino 30*bis*.
Osella Orazio, c. Re Umberto 15.

SEZIONE II.
Revisione di Cassa.
Segretari contabili
Giordana rag. Franc., v. S. Quintino
Durelli rag. Mario, c. Reg. Margherita
Applicato
Giustetto Pietro, c. Oporto 17.

SEZIONE III.
Revisione Azienda Pignoratizia.
Applicati
Alfano Franc., v. Rossini 30.
Braida Gius., v. S. Tommaso 4.

Servizio dell'Azienda Pignoratizia.
Ferretti Alessandro, *capo servizio*, via S. Massimo 47.

SEZIONE I.
Prestiti.
A) **Ramo Amministrativo.**
Marchionni Felice, v. Palazzo di Città 6.
Allera rag. Carlo, v. S. Massimo 17

B) **Ramo Tecnico.**
Nitais rag. Giuseppe, *sotto-capo servizio*, c. Casale 12.
Periti
Mayno Pietro, c. Vitt. Eman. II,
Camandona geom. Vitt., c. S. Martino
Fenocchio Pietro, v. Carlo Alberto
Baudino Franc., v. Orfane 16.
Frazy rag. Onorato, v. Ricc. Sinec
Pignato Gius., v. Sacchi 52.
Dosio geom. Ang. Giovanni, v. Cer
Cavallero rag. Ant., v. Aporti 15.
Muretti Gio., v. Bernardino Galliari
Viriglio Attilio, c. Valentino 38.
Annone Aless., v. Cassini 5.
Mallè avv. Mario, v. Ponza 3.
Corte Mario, c. Orbassano 2.
Santucci Giuseppe, c. Vitt. Em. II
Ardusso Costanzo, v. Pastrengo 19
Zuccaro rag. Vittorino, v. Po 27.
Torchio geom. Felice, v. Avet 2.
Peraldo-Matton Renato, c. S. Maurizio

SEZIONE II.
Magazzini.
Catella rag. Roberto, *sotto-capo servizio*, p. Vitt. Eman. I. 12.
Applicati
Seymandi Gius., v. dei Mille 56.
Viretti Giuliano v. Corio 14.
Baldizzone Carlo.

Tesoreria.
Anzino cav. geom. Carlo, *tesoriere*, S. Franc. da Paola 37.
Conti Alfredo, *cassiere*, p. Vitt. Em. I. 12.
David Amos, *id.*, v. della Rocca 41*bis*.
Avanzato Francesco, *id.*, v. Goito 11

SUCCURSALI DELL'ISTITUTO

IVREA — Corso Cavour ang. via Luca.
...ggio cav. uff. Ang., *cassiere capo-ufficio*.
...linario rag. Dom., *ragioniere*.

SAVONA — Piazza Paleocapa 9.
Peluffo dott. rag. Lorenzo, *direttore*.
Martini rag. Vincenzo, *contabile*.

NOVARA — Via Carlo Alberto 4.
...netti rag. Ettore, *direttore*.
...zini Ettore, *contabile*.

ASTI — Via Cavour 34.
Prandi Giulio, *direttore*.
Rossi rag. Giov., *contabile*.

OPERAZIONI DELL'ISTITUTO

A) *Azienda pignoratizia.*

Fa prestiti, anche fuori di Torino, su pegno di cose materiali (pietre preziose, ori, argenti, metalli grossi, pannilini, filati, cuoiami ed in genere qualunque oggetto mobile, eccettuati quelli espressamente esclusi dallo Statuto del Monte), per 6 o per 12 mesi con l'interesse del 4 % per i prestiti fino a L. 20 e del 4 1/2 % per i prestiti di maggior somma. I pegni non rinnovati o riscattati alla scadenza sono venduti al pubblico incanto. L'eventuale sopravanzo del prezzo — dedotto l'ammontare del credito del Monte — è tenuto a disposizione del possessore della polizza del pegno per *5 anni*. I sopravanzi che si prescrivono dopo trascorso questo termine, sono *interamente erogati in opere di beneficenza e di utilità pubblica*.

B) *Azienda del Credito ordinario.*

1° **Riceve denaro su libretti nominativi:**

a) In conto corrente al 3,50 % *annuo netto.* Depositi senza limitazione. – Disponibile giornaliero L. 200. – Montare minimo di ogni versamento L. 5.

b) In conto corrente al 3 % *annuo netto.* – Depositi senza limitazione. - Disponibile a vista e settimana L. 4000 prelevabili con assegni banchèques) girabili. – Montare minimo di ogni versamento L. 25.

c) In conto corrente al 2,25 % *annuo netto.* Depositi senza limitazione. – Disponibile giornaliero L. 6000, prelevabili con chèques girabili.

d) A scadenza fissa: Vincolati da 6 mesi a 15 mesi: 3 % annuo netto; vincolati per 15 mesi: 3,50 % annuo netto. Deposito minimo L. 100.

e) Per cumuli di previdenza, di durata quinquennale, al tasso annuo netto del 3 %, più un premio di incoraggiamento al risparmio nella misura massima del 0,75 %. In complesso quindi su tali libretti l'interesse è del 3,75 % Versamento annuale per cadun libretto non oltre le L. 3000. Facoltà di prelevare gli interessi semestrali maturati nella misura del 3 %. Montare minimo di ogni versamento L 5.

f) In conto corrente speciale. — Saggio di interesse da convenirsi secondo il disponibile giornaliero.

2° **Riceve denaro su libretti al portatore:**

a) A risparmio al 3 % *annuo netto.* — Disponibile a vista e per settimana L. 4000. Montare minimo di ogni versamento L. 5.

b) In conto corrente al 2,75 % *annuo netto.* Disponibile giornaliero L. 3000. Montare minimo di ogni versamento L. 25.

c) A risparmio (prima serie speciale) *a* % *annuo netto.* — Disponibile a vista e per settimana L. 1000. Vincolo di 12 mesi, con facoltà però di ritiro anticipato. Sulle somme riscosse anticipatamente si corrisponde l'interesse del 2,75 %. Montare minimo di ogni versamento L. 5.

d) A risparmio (seconda serie speciale) *a saggi e durata variabili.* — Vincolo per due anni, decorrendi dal primo versamento. Saggi di interessi come infra: sul primo deposito 3,50 % annuo netto; sui depositi successivi, che risultino della durata di almeno 18 mesi 3,25 %; da 9 mesi, inclusi, a 18 mesi 3 %; da 6 mesi, inclusi, a 9, 2,75 %; da 3 a 6 mesi 2.50 %. Montare minimo di ogni deposito L. 5. Facoltà di ritiro della intera somma alla fine del biennio, decorso dal primo deposito. Gli interessi maturano semestralmente, calcolando i semestri dalla data del primo versamento, e rimangono a disposizione del depositante.

3° **Accorda ai proprii correntisti le seguenti facilitazioni:**

a) Accetta come versamenti in contanti le cedole scadute dei titoli emessi o garantiti dallo Stato e delle cartelle fondiarie di San Paolo.

b) Compra titoli di Stato e cartelle fondiarie di S. Paolo per conto dei titolari dei libretti in conto corrente ed a scadenza fissa, mediante il solo rimborso delle spese di acquisto.

c) Si incarica gratuitamente di pagare le imposte dirette dovute dai correntisti all'Esattore di Torino.

d) Rilascia gratuitamente ai proprii correntisti assegni del Banco di Napoli pagabili a vista, senza preavviso, su qualunque piazza bancaria d'Italia e non prescrivibili che dopo 5 anni.

e) Incassa e paga per conto dei proprii correntisti effetti cambiari nelle piazze dove l'Istituto ha la sede o le succursali (Torino, Savona, Ivrea, Novara, Asti).

4° **Accetta in deposito azioni di Società anonime** per l'intervento degli azionisti alle assemblee, e paga, previa somministrazione dei fondi necessari, i dividendi e le Azioni sorteggiate delle Società stesse.

5° **Riceve in deposito titoli di credito** in semplice custodia ed in amministrazione.

Le cartelle nominative del Credito Fondiario di S. Paolo sono **custodite ed amministrate gratuitamente.**

6° **Assume il servizio di cassa** di Corpi morali a condizioni di favore.

7° **Ha un impianto modello di**

Cassette e Casse-forti di sicurezza

contro qualsiasi pericolo di **furto** o **di incendio,** per la custodia di valori, titoli di credito, oggetti preziosi di qualsiasi specie, documenti, ecc.

Le cassette e casse-forti hanno rispettivamente le dimensioni e sono locate ai prezzi seguenti:

	DIMENSIONI			PREZZI		
	Altezza	Larghezza	Profondità	Trimestre	Semestre	Anno
Cassette:						
Piccole	0,095	0,18	0,30	–	5	8
Ordinarie	»	»	0,40	6	9	12
Medie	0,15	0,22	0,50	8	12	16
Grandi	»	0,46	»	14	20	30
Grandi (con serratura a combinazione)	»	»	»	16	23	35
Casse	0,60	»	»	25	40	75

L'Istituto paga gratuitamente agli abbonati, a semplice presentazione, le cedole scadute delle rendite consolidate; e dietro incasso, gli interessi scaduti dei certificati nominativi di rendita.

8° **Acquista**:

a) stabili nei casi e per i fini contemplati dall'art. 3 della legge 4 maggio 1898, n. 169;

b) buoni del Tesoro, rendite del Consolidato italiano ed altri titoli di credito emessi o garantiti dallo Stato;

c) cartelle fondiarie ed agrarie emesse da Istituti legalmente autorizzati ad operare nel Regno;

d) obbligazioni di prestiti provinciali e comunali regolarmente emesse e quotate nel listino di alcune delle principali Borse del Regno;

e) obbligazioni di Società ferroviarie di notoria solidità, azioni della Banca d'Italia e azioni di Società ferroviarie di primissimo ordine;

f) crediti liquidi verso lo Stato o da esso garantiti; crediti liquidi, legalmente costituiti ed approvati ed esigibili a scadenza fissa, verso Provincie, Comuni ed Istituzioni pubbliche di beneficenza legalmente riconosciute;

g) crediti ipotecari che si trovino nelle condizioni richieste per quelli che si concedono direttamente dal Monte di Pietà, e crediti a breve scadenza, garantiti con pegni di titoli sui quali si fanno direttamente le anticipazioni.

9° **Assume o concorre ad assumere prestiti** emessi dallo Stato, dalla Provincia e dal Comune di Torino mediante rendita consolidata od obbligazioni.

10° **Fa inoltre**:

§ 1° **Riporti** di valori della specie di quelli che può acquistare o sui quali può fare anticipazioni. In via eccezionale, si potranno fare riporti anche su altri titoli ammessi dall'Amministrazione anno per anno, esclusi sempre i valori industriali.

§ 2° **Aperture di credito in conto corrente garantite con ipoteca** e per la durata non superiore a 5 anni.

Il correntista può disporre del suo credito a favore proprio o di terzi mediante *chèques* fornitigli dall'Istituto. Sulle somme che il correntista versa in conto del suo debito è accreditato lo stesso interesse che viene addebitato sulle somme prelevate.

§ 3° **Mutui garantiti con ipoteche e mutui a Province, Comuni e loro Consorzi**, ed ai Consorzi di bonificazione, irrigazione e navigazione, mediante delegazioni sulle sovrimposte o sopra le tasse con speciali annotazioni di tutti i privilegi fiscali accordati dalle leggi vigenti. Questi mutui non potranno avere una durata superiore a 10 anni se non si estinguono per ammortamento, ed a 30 anni se sia stato, invece, convenuto un metodo di ammortamento.

§ 4° **Mutui per un termine non maggiore di 10 anni ed estinguibili con ammortizzazione graduale**, e aperture annuali di credito in conto corrente, entrambi senza garanzie reali, a favore della Provincia e del Comune di Torino, previe le autorizzazioni prescritte dalla legge e fatti i necessari stanziamenti in bilancio.

§ 5° **Mutui su crediti in genere** che siano liquidi, legalmente costituiti, esigibili a date fisse e con garanzie reali.

§ 6° **Mutui garantiti con pegno navale** e con girata di polizza d'assicurazione presso una Società benevisa all'Amministrazione.

§ 7° **Anticipazioni in conto corrente sopra pegni di titoli di credito** della specie di quelli che può acquistare il Monte.

I prelevamenti sul disponibile si fanno mediante *chèques* girabili a terzi — a vista o a termine — senza obbligo di presentare la polizza di deposito.

§ 8° **Sconti o sovvenzioni contro pegno di mandati di pagamento a scadenza fissa** emessi dallo Stato, dalla Provincia e dal Comune di Torino per opere o lavori già eseguiti. In nessun caso però la sovvenzione potrà oltrepassare i 4/5 dell'ammontare del mandato.

11° **Sconta**:

a) buoni del Tesoro, cedole di titoli emessi o garantiti dallo Stato, cedole di Cartelle fondiarie di Istituti esercenti nel Regno e Cartelle sorteggiate del Credito fondiario dell'Istituto delle Opere Pie di San Paolo;

b) cambiali a scadenza non eccedente i 12 mesi, garantite con pegno di titoli delle specie di quelli accettati per anticipazioni.

12° **Fa sovvenzioni contro pegno di crediti ipotecari**, che si trovino nelle condizioni di quelli deliberati direttamente dall'Istituto.

N.B. — Con gli utili derivanti dall'esercizio del credito si sovviene l'*Azienda pignoratizia*, la quale è, così soltanto, messa in grado di fare prestiti a condizioni di favore, quali non trovano riscontro presso verun altro Istituto congenere.

Gli utili che sopravanzano — dopo dedotte le prelevazioni statutarie per l'aumento del fondo di riserva e del fondo speciale per le oscillazioni nel valore dei titoli di proprietà — sono **intieramente erogati ogni anno in opere di beneficenza** e di **utilità pubblica**.

C) *Azienda del Credito Fondiario.*

§ 1. Fa mutui mediante emissione di cartelle fondiarie al portatore, del valore nominale di L. 500 caduna, fruttanti l'annuo interesse del 3,50 0/0 netto.

Per facilitare la vendita delle cartelle emesse, alle migliori condizioni del mercato, l'Istituto presta al mutuatario tutto il suo concorso.

§ 2. Il mutuo dev'essere garantito con prima ipoteca sopra immobili di valore almeno doppio della somma mutuanda e che diano un reddito certo e durevole per tutta la durata del contratto. Però quando il mutuo richiesto sia esclusivamente destinato a liberare la proprietà rustica dal prezzo residuale di acquisto o dell'onere enfiteutico, l'Istituto potrà prestare fino a 3/5 del valore.

Gli immobili, destinati al servizio di un'industria, vengono accettati in garanzia per il valore ch'essi hanno, indipendentemente dall'uso speciale cui sono adibiti.

§ 3. I fabbricati saranno assicurati contro i danni dell'incendio e del fulmine a spese del mutuatario presso una Società benevisa all'Istituto.

§ 4. Quando gli immobili che si vogliono ipotecare per cautela del mutuo fossero già gravati di ipoteche, queste dovranno essere cancellate prima della stipulazione del contratto definitivo di mutuo, oppure estinte mediante pagamento delle relative passività all'atto e con l'importo stesso del mutuo.

Se il mutuo deve servire in tutto od in parte alla estinzione di debiti cautelati sopra gli stabili ipotecandi a favore dell'Istituto, questo, al momento del contratto definitivo del mutuo, tratterrà presso di sè tante cartelle quante, vendendole, saranno all'uopo sufficienti.

§ 5. La durata del mutuo non può essere stabilita per un termine minore di 10 nè maggiore di 50 anni. Tuttavia il mutuatario è sempre in facoltà di liberarsi anticipatamente di tutto o parte del suo debito.

Nel caso di rimborso parziale, il mutuatario può domandare la riduzione della ipoteca.

§ 6. La restituzione totale o parziale del mutuo si può fare in denaro od in cartelle fondiarie al loro valore nominale, di un saggio d'interesse eguale a quello del mutuo che si rimborsa.

§ 7. Il mutuo si estingue per graduale ammortizzazione, mediante tante annualità *fisse* ed *invariabili* quante corrispondono alla durata di esso.

L'annualità è divisa in due eguali rate semestrali, scadenti l'una al 1° gennaio e l'altra al 1° luglio di ciascun anno, che comprendono:

a) l'interesse del 3.50 0/0 netto all'anno;

b) i diritti di commissione nella misura di annue L. 0,20, per ogni cento lire di capitale mutuato.

mutui sino a L. 10.000 e di 0,25 pei mutui superiori a tale somma.

c) la quota di abbonamento per le tasse di registro, bollo, ipotecarie e di qualunque altra specie che possono competere all'Erario per il contratto, emissione e circolazione di cartelle nella misura di annue L. 0,08 per ogni 100 lire di capitale mutuato per i mutui non eccedenti L. 10,000 e di L. 0,10 pei mutui che eccedono questa somma.

d) la quota di ammortamento del capitale.

e) il rimborso dell'imposta di R. M. in ragione di 10 per ogni 100 lire di interessi maturati pei mutui sino a L. 10.000 e di L. 12 pei mutui superiori le L. 10.000.

§ 8. Le domande di mutuo si fanno su carta senza bollo, sopra apposito modulo fornito gratuitamente dall'Istituto. Esse possono venir spedite direttamente all'Istituto in Torino, ovvero anche per mezzo de' suoi agenti; e debbono esser corredate dei documenti necessari a provare la provenienza legittima, la libertà ipotecaria e la capacità cauzionale degli stabili offerti in garanzia del mutuo, ed in specie dei seguenti:

1° **Certificato** di catasto contenente:

a) la descrizione degli stabili ipotecandi, con indicazioni della loro natura, situazione, superficie, confini e dei numeri di catasto o delle mappe censuarie dove esistono;

b) la storia ventennaria della loro provenienza;

c) le date delle singole volture catastali.

2° Tutti i titoli di provenienza che saranno indicati nel certificato catastale.

3° Gli stati delle ipoteche e delle trascrizioni a partire dalla data di ogni singolo titolo di possesso, a carico di colui che richiede il mutuo e dei suoi autori, nel trentennio.

4° I certificati delle imposte, i contratti di affitto e le polizze di assicurazione dei fabbricati contro i danni degl'incendi.

5° L'Istituto fa eseguire, di regola, con la minima spesa possibile a carico del richiedente il mutuo, la stima dei beni ipotecandi per accertarne la capacità cauzionale e le loro condizioni; tranne che quella già risultino così chiaramente stabilite dai documenti prodotti da rendere superflua la stima.

6° L'Istituto istruisce gratuitamente la domanda di mutuo, sotto il rispetto legale; di guisa che il mutuatario non incontra nella trattazione e stipulazione del contratto altre spese all'infuori di quella per la stima indicata al precedente § 9, e gli onorari dovuti al notaio che rogherà gli atti preliminari e definitivi del mutuo.

7° I documenti relativi ai mutui 3 1/2 0/0 non superiori a L. 20.000 possono essere rilasciati in carta semplice bollo, purchè richiesti direttamente dall'Istituto agli Uffici competenti.

8° Gli onorari del notaio, per i contratti di mutuo o trasformazione di mutuo, sono ridotti alla metà di quelli stabiliti dalla vigente tariffa notarile.

Cassa di Risparmio di Torino

Via Alfieri 7, palazzo proprio

Telefoni 9-32; 21-02; 38-75 e 42-94.

La Cassa di Risparmio di Torino ha la sua prima origine nell'Istituto della Cassa Censi Prestiti ed Assistenza eretta dal Consiglio Generale della Città addì 7 aprile 1795 e ristabilita dallo stesso Consiglio Decurionale con manifesto 1° settembre 1816. Fu fondata però soltanto con la denominazione di *Cassa di Risparmio* li 4 luglio 1827 e amministrata dal Municipio: fino a che con R. Decreto 24 novembre 1853 veniva eretta in ente autonomo.

Essa è retta dallo Statuto approvato con R. Decreto 30 dicembre 1906 e modificato con altro R. Decreto 20 giugno 1909 ed è amministrata dal Consiglio di Amministrazione composto di 15 Membri nominati per un terzo dal Consiglio Provinciale di Torino e per l'altro terzo dal Prefetto della Provincia di Torino.

La Cassa di Risparmio di Torino funziona anche quale Sede Secondaria della **Cassa Nazionale di Previdenza per la invalidità e la vecchiaia degli operai** e della **Cassa Nazionale di Maternità**.

Operazioni principali della Cassa.

La Cassa di Risparmio **riceve a deposito fruttifero** le somme che le vengono affidate sopra le seguenti specie di libretti:

a) Libretti **nominativi in conto corrente**, corrispondendo l'interesse del 2,75 0/0 netto da imposta, con disponibile giornaliero **a vista** di L. 5000; e **rimborsi a termine** con un preavviso di un giorno ogni L. 5000 in più; **prelevabili a mezzo di chèques girabili.**

b) Libretti nominativi, **ma pagabili al portatore** fino a L. 25.000 corrispondendo l'interesse del 3 0/0 netto da imposta ed accordando **rimborsi a vista** di L. 2.500 e **rimborsi a termine** con un preavviso di un giorno ogni L. 2500 in più;

c) Libretti nominativi divisi in due serie:

I. Libretti a risparmio ordinario, individuali o con rappresentante dichiarato, fino a L. 10.000 corrispondendo l'interesse del 3,25 0/0 netto e con un disponibile a vista fino a L. 500.

II. Libretti a piccolo risparmio fino a L. 200 per determinate categorie di persone corrispondendo l'interesse del 3,50 0/0 netto e con un disponibile a vista fino a L. 100.

d) Libretti vincolati a termine, con depositi non inferiori alle lire 5.000, su cui viene corrisposto l'interesse del 3,50 0/0 se il vincolo ha la durata di sei mesi, del 3,75 0/0 se il vincolo ha la durata di nove mesi, del 4 0/0 se il vincolo ha la durata di un anno od oltre fino a due anni e sei mesi.

La Cassa di Risparmio fa ai depositanti i seguenti servizi:

a) **Emette assegni** pagabili presso tutte le sue Sedi e presso qualsiasi Sede delle Casse di Risparmio di Bologna-Ferrara-Firenze-Genova-Lucca-Padova-Palermo-Parma-Venezia-Verona, presso la Banca Prandoni a Milano ed a Varese, e **paga** gli assegni da queste emessi.

b) **Acquista** per loro conto rendita o titoli garantiti dallo Stato occupandosi anche di tramutarli in certificati nominativi.

c) **Accetta** in deposito cedole di rendita scadute.

d) **Accetta** in deposito a titolo di amministrazione i titoli di rendita al portatore o nominativa, e titoli garantiti dallo Stato alle condizioni stabilite in apposito regolamento.

Questo deposito è accettato a condizioni di eccezionale favore pei depositanti del piccolo risparmio.

La Cassa di Risparmio infine compie altresì le seguenti operazioni:

1. **Accorda mutui** e conti correnti ipotecari.

2. **Concede prestiti** a Comuni, Provincie, Consorzi ed altri Enti morali.

3. **Accetta pegni** di crediti ipotecari che si trovino nelle condizioni di quelli deliberati da lei direttamente.

4. **Accorda anticipazioni** e conti correnti sopra pegno di titoli garantiti dallo Stato e di altri titoli di notoria solidità designati in apposito elenco.

5. **Compie operazioni di riporto** su valori di primo ordine che presentino per sè stessi garanzia di solidità.

6. **Sconta cambiali** con tre firme riconosciute idonee; o con due firme di cui una sia di società anonima o cooperativa.

7. **Apre conti correnti** a favore di società anonime duraturi non oltre un anno garantiti a norma dello Statuto.

8. **Concede** in determinati limiti **sconti di favore** a Istituti che si occupino del credito agrario nella

Provincia di Torino e nei Comuni Sedi di Succursali dell'Istituto.

9. **Concede mutui di favore** con determinate facilitazioni e entro certi limiti per la costruzione e l'acquisto di case popolari.

10. **Acquista titoli e crediti** di intraprenditori di opere pubbliche garantiti dallo Stato, dalle Provincie e dai Comuni e fa sovvenzioni sui medesimi.

11. **Accorda anticipazioni** garantite da cessione di stipendio a norma della legge 30 giugno 1908 e Regolamento 24 settembre 1908.

Orario per la Sede Centrale (via Alfieri 7).

Nei giorni feriali dalle ore 9 alle ore 16: nei giorni festivi e nel venerdì dalle ore 9 alle 12, eseguendo la domenica sole operazioni di **deposito.**

La Cassa inoltre, per tutte le operazioni riflettenti i libretti a risparmio, ha aperte in Torino le seguenti **Sedi Succursali:**

N° 1. Piazza Saluzzo 4, piano 1., *Telefono* **4-14.**
» **2.** Galleria Umberto I, 29 e 30, piano terr., *Telefono* **5-09.**
» 3. Piazza Vittorio Em. I, 23, piano terr., *Telefono* **17-96.**
» 4. Corso Principe Oddone 8, piano terr., *Telefono* **17-93.**
» 5. Corso Re Umberto 60, p. terr., *Telef.* **48-20.**
» 6. Via Monginevro 45, *Telef.* **59-24.**
» 7. Via Nizza 151, *Telef.* **82-64.**
» 8. Piazzale Lanzo.

Orario per le Succursali in Torino:

Nei giorni feriali: dalle ore **8** alle **11,30** e dalle ore **13** alle **15,30.**

Nelle domeniche: dalle ore 8,30 alle 11,30 **(pei soli depositi).**

Gli Uffici sono chiusi nei giorni delle maggiori solennità, nelle feste civili e nazionali, e nelle feste religiose lungo la settimana.

La Cassa di Risparmio di Torino ha inoltre aperte delle Sedi Succursali nei Comuni di Acqui, Agliè, Almese, Alpignano, Aosta, Avigliana, Balzola, Barge, Benevagienna, Bricherasio, Busca, Bussoleno, Caluso, Canelli, Carignano, Carmagnola, Casale Monferrato, Caselle Torinese, Castellamonte, Castelnuovo d'Asti, Cavallermaggiore, Cavour, Châtillon, Cherasco, Chieri, Chivasso, Cigliano, Ciriè, Coazze, Corconato, Corio, Crescentino, Cumiana, Cuorgnè, Dogliani, Drogero, Gassino, Gattinara, Ghemme, Giaveno, Ivrea, La Morra, Lanzo, Leynì, Livorno Piemonte, Locana, Mede, Mirabello, Mombercelli, Moncalieri, Montechiaro, Montiglio, Morano Po, Moretta, Narzole, Nizza Monferrato, Orbassano, Oulx, Ovada, Paesana, Perosa Argentina, Piossasco, Poirino, Pont Canavese, Pont St. Martin, Racconigi, Revello, Rivarolo Canavese, Rivoli, Romagnano, Saluggia, San Giorgio Canavese, San Secondo di Pinerolo, Santhià, Settimo Torinese, Sommariva Bosco, Strambino, Susa, Torre Pellice, Trino, Valperga, Venaria Reale, Venasca, Verres, Verzuolo, Vignale, Vigone, Villafranca Piemonte, Villanova d'Asti, Vinovo, Volpiano.

Consiglio d'Amministrazione.

Presidente

Ferrero di Cambiano march. avv. Cesare, gr. uff. ⊜ e ✻, Senatore del Regno, v. Sagliano 4.

Vice-presidente

Badini-Confalonieri avv. Alfonso, comm. ✻ grand'uff. ⊜, senatore del Regno, corso Vitt. Em. II, 86.

Amministratori

Gazelli di Rossana cav. avv. Augusto, deputato al Parlam., v. Valeggio 30.
Montù grand'uff. ing. prof. Carlo, v. Po 39.
Pollone comm. Eugenio, c. Siccardi 21.
Geisser comm. avv. Alb., consigl. comun., v. Arsenale 33.
Anselmi cav. avv. Giorgio Ermanno, consigliere provinc., v. Po 48.
Levis comm. Giuseppe, consigl. pr. Chiomonte.
Allasia avv. Leandro, consigliere comm., via Barbaroux 29.
Ferraris comm. ing. Dante, c. Vinzaglio
Bocca comm. avv. Ferdin., consigl. comunale, v. Alfieri 19.
Mercandino rag. Gio., consigliere com., v. Ilarione Petitti 9.
Ravasenga avv. Luigi, v. Orfane 6
Voli comm. avv. Gio., v. Confienza
Sola avv. Riccardo, v. Assarotti 3.
Fubini cav. avv. Lelio, v. Pietro Micca

Direzione Generale, ☎ **38-75.**

Direttore Generale.

Franchi Franco, comm. ✻, ⊜, corso V. lentino 13.

Segretario della Direzione Generale

Stella avv. Enrico, v. Sagliano 1.

UFFICI

Divisione di Contabilità.

Capo della Divisione

N. N.

Ufficio di Ragioneria, ☎ **21-02**

Capo ufficio

Portigliatti-Barbos rag. Michele, v. Alberto 39.

Vice-capo

Tagliolini rag. Alfredo, c. Casale

Vice-segretari

Vittone rag. Gius., v. Chieri 4.
Marchio rag. Mario, via Mazzini 38
Rosso rag. Angelo, v. Princ. Tomm.
Bargellini rag. Enrico, v. Susa 23.
Bertero rag. Antonio, v. Saluzzo 27.
David rag. Gius., v. Accad. Albertina
Peyretti rag. Amedeo (Collegno).
Zapparoli rag. Arturo, v. S Massim
Minerdo rag. Federico, v. Magenta
Girelli rag. Eraldo, v. Ponza 4.
Ferraris rag. Giorgio, v. Nizza 50.
Coppo rag. Vittorio, v. Milano 20.
Demaria rag. Francesco, c. Casale

Volontari

Barra rag. Benedetto, p. Castello
Mombelli rag. Remo, v. Nizza 33.

Applicati straordinari

Spezia Umberto, v. delle Scuole 5.
Pasquini Edoardo, str. di Lanzo 125

Applicata

Gastaldi Rosita, v. S. Quintino 18

Applicate straordinarie

Scalzerle rag. Gilda, v. S. Secondo
Villata rag. Eugenia, v. Roma 3.
Ferrero rag. Isabella, v. Montevecchio
Ligiardi rag. Emma, v. Villafranca

Ufficio Depositi e Rimborsi, ☎ **9-32.**

Capo ufficio

...sone avv. G. Clem., c. Reg. Margh. 95.

Vice-capo

...arocco Federico, v. Roma 37.

Vice-segretari

...ssetti rag. Attilio, v. Assarotti 5.
...sero rag. Raffaello, v. Roma 34.
...atone Carlo (Barge)
...la-Bertolotti Aristide (Orbassano).
...rraris rag. Gio. (Racconigi
...arino avv. Gio., v. Barbaroux 37.
...nna avv. Domenico (Aosta).
...liberti dott. Umberto, v. Mazzini 46.
...renzati geom. Alf. (Rivarolo Canavese).
...acco Mario, v. Bertola 49.
...padova Natale (Ivrea).
...rina Ermelindo (Nizza Monferrato).
...sero dott. Fudo (Chieri).
...rneri rag. Pietro, v. Botero 8.
...aj Gio. Battista (Busca).
...ssotti dott. Mario (Cherasco).
...olinar Pietro (Chivasso).
...assa dott. Achille (Acqui).
...raudo rag. Andr. (Villafranca Piem.
...rla Eugenio (Ciriè).
...rotti dott. Felice, v. Accademia Alb. 36.
...ndani avv. Giacomo (Carmagnola).
...sta Giovanni (Paesana).
...iller rag. Gaetano (Susa).
...rrino Rocco, v. Ormea 6*bis*.
...rsetti rag. Pio, v. Cernaia 36.
...iffrè rag. Adolfo (Volpiano).
...mbelli rag. Ettore (Cuorgnè).
...iesa Bartolomeo Corio Canavese).
...nard rag. Carlo, v. Passalacqua 4.
...agliotti Leonardo, v. Thesauro 2.
...acchetti dott. Enrico, c. Casale 38.
...azzini avv. Iginio, v. Virle 3.
...rderone rag. Angelo (Settimo).
...rinetti avv. Enrico, v. Venti Sett. 71.
...ttino dott. Edoardo, v. S. Chiara 34.

Volontari

...ietti rag. Gio. v. Saluzzo 51.
... Lauro rag. Gio., c. Re Umberto 40.
...baudino rag. Pietro, v. Fabro 5.
...v rag. Gio., v. Alfieri 8.
...erio rag. Attilio, v. Mazzini 34.
...iè rag. Pietro, p. Statuto 12.
...isani Giacomo, v. Lamarmora 28.
...rolo Mario (Carmagnola).
...iesa Luigi, v. Governolo 19.
...store Eraldo, v. Silvio Pellico 5.
...sone Giovanni, v. Madama Cristina 54.

Applicati straordinari

...sio Felice, v. Stampatori 3.
...igozzo Eraldo, c. S. Maurizio, 71.
...dra Angelo, v. Giacomo Leopardi 8.
...tti Federico, c. Casale 82.

Applicate.

...a Lidia, v. Accademia Albertina 42.
...ando Luisa, v. Barbaroux 20.

Applicate Straordinarie.

Gastaldi Sofia, v. S. Quintino 18.
Lauriol Noemi, v. Nizza 91.
Ronco Laura, c. Regina Margherita 22.
Ferraris Alessandrina, v. Andrea Doria 8.
Tagliolini Matilde, c. Casale 46.

Applicati alle Sedi succursali fuori Torino

Lucca Piero (Cocconato).
Mombelli rag. Silvio (Casale Monferrato).
Page Abele (Ivrea).
Braggio Mario (Ciriè).
Gorgerino Gius. (Chieri).
Longo Lorenzo (Racconigi).
Guidon Giov. Battista (Ivrea).
Cucchetti Clemente (Moncalieri).
Boccadoro Luigi (Chivasso).
Serione Raimondo (Crescentino).
Degaudenzi Riccardo (Giaveno).

Ispettorato delle Succursali

Bardone Annibale, *ispettore-capo*, c. Vittorio Eman. II, 70.
Gaschi di Bourget conte Guido, *ispettore*, v. della Rocca 19.
Appiotti Camillo, *id.*, v. Po 39.
Corazza rag. Giuseppe, *id.*, v. S. Teresa 12.
Gatta Michelet rag. Giov., v. Carmine 31.

Capo ufficio alle Succursali

Gazzana-Priaroggia avv. Aless., Casale Monferrato.

SUCCURSALE N. 1 ☎ **4-14.**

Vice-segretario

Osimo avv. Massimo, v. S. Giulia 15.

Applicato straordinario

Fagnola Eligio, c. Vercelli 30.

SUCCURSALE N. 2 ☎ **5-09.**

Vice-segretario

Merelli avv. Giovanni, c. Reg. Margh. 73

Applicato straordinario

Ruschena Camillo, v. Bern. Galliari 12

SUCCURSALE N. 3 ☎ **17-96.**

Vice-segretario

Sospizio Enrico, v. Mazzini 33.

Applicato straordinario

Laiolo di Cossano Alessandro, v. Juvara 18.

SUCCURSALE N. 4 ☎ **17-93.**

Vice-segretario

Farina Guido, c. Principe Eugenio 4.

Applicato straordinario

Chiappini Vittorio, v. Aurelio Saffi 4.

SUCCURSALE N. 5 ☎ **48-20.**

Segretario

Gerard avv. Gioach., v. Principi d'Acaia 12.

SUCCURSALI N. 6, 7 e 8 ☎ **59-24, 82-64.**

Vice-segretario

Bracco Mario, v. Bertola 49.

Ufficio di Revisione

Capo ufficio

N. N.

Vice-capo

Daprà dott. Francesco, v. Carlo Botta 5.

SEZIONE 1ª – *Vice-segretari*

Oreglia d'Isola nob. avv. Vittorio, v. Carlo Alberto 39.
Chiaudano Edoardo, v. Nizza 50.
Buzzetti geom. Emilio, v. S. Donato 4.
Carena Gio., v. Urbano Rattazzi 5.
Fossati avv. G. B., v. Cristoforo Colombo 39.

Volontari

Ferrero Amedeo, v. Plana 7.

Applicati straordinari.

Maggiora rag. Maurizio, v. Digione 19.
Garlasco geom. Silvio, v. S. Dalmazzo 10.
Pia Aldo Angelico, v. Massena 53.

SEZIONE 2ª – *Applicate*

Palmegiani rag. Giulia, v. Gius. Pomba 15.
Vittone Anna, v. Chieri 4.
Mya rag. Ortensia (Tetti Varrò) c. Stupinigi 755.
Saviato rag. Emma, c. Giov. Lanza 99.
Fissore rag. Giuseppina, v. Ormea 49.

Applicate straordinarie.

Caire Attilia, v. Scuole 11.
Lucini rag. Valeria, v. Cibrario 36.
Saviato Lidia, c. Giovanni Lanza 99.

Divisione di Segreteria e Contenzioso

21-02.

Capo della Divisione

Barberis cav. avv. Vittorio Amedeo, via Colli 19.

Ufficio contenzioso

Capo ufficio

Barberis cav. avv. V. A. predetto.

Ufficio successioni

Capo ufficio

Perlo avv. Felice Vitt., v. S. Dalmazzo 15.

Segretario

Barberis avv. Giuseppe, p. Gran Madre di Dio 8.

Vice-segretario

Vigada avv. Luigi, v. Goito 4.

Archivio 9-32.

Archivista

Molfino Ettore, v. Pio Quinto 4.

Dattilografe-Stenografe

Schieda Antonietta, v. Artisti 18.
Pozzi Elisa, v. Massena 53.
Della Chiesa d'Isasca Maria, v. dei Mille 16.

Ufficio Sede Secondaria Cassa Nazionale di Previdenza per la vecchiaia e invalidità degli operai

42-94.

Capo ufficio

Pagliano Ant., v. Venti Settembre 54

Vice-segretari

Vignolo rag. Delfino, v. Biella 26.
Fagnano dott. Mario, v. S. Secondo 7.
Garneri rag. Gaetano, v. Magenta 57.
Rota avv. Romolo, v. S. Quintino 20.

Applicato straordinario

Boietti Silvano, v. Belfiore 45.

Tesoreria 9-32.

Tesoriere

Straneo nob. Ottorino, c. Re Umberto 12.

Cassieri

Tarò Paolo, v. Meucci 2.
Massa Enrico, c. Re Umberto 53.
Jorio Ernesto, c. Palestro 1.
Calcagno Paolo, v. Legnano 6.
Marsiglia Giovanni, v. Bonafous 6.
Baietto Attilio, v. Piazzi 16.
Balduino Eugenio, v. S. Massimo 11
Molo Alessandro, c. Vinzaglio 27.
Monzeglio Bartolomeo (Casale Monferr...

SUCCURSALE N. 1.

Calcagni Valentino, v. Saccarelli 1.

SUCCURSALE N. 2.

Tonetti Carlo, v. Bidone 26.

SUCCURSALE N. 3.

Lovera di Maria conte Stanislao, v. Ma... vedere 2.

SUCCURSALE N. 4.

Demarchi Carlo, v. Vitt. Amedeo 21.

SUCCURSALE N. 5.

Ripa di Meana march. Remigio, via ... Quinto 26.

SUCCURSALE N. 6.

Aruga Giovanni, p. Vitt. Eman. I, 5.

Incaricati del servizio di cassa alle Sedi Succursali

Manza Gius. Ernesto (Chieri).
Tornielli Carlo (Moncalieri).
Menso cav. Vitt. (Poirino).
Martelletti Giov. (Carignano).
Osella Guglielmo (Carmagnola).
Giusti Giuseppe (Racconigi).
Novarese Michele (Cavallermaggiore
Graziano Fortun. (Castelnuovo d'Asti
Bracco Giov. (Villafranca Piemonte
Prochet Alberto (Torre Pellice).
Clivio cav. Ferdinando (Vigone).
Charrey Aless. (Aosta e Châtillon).
Brossa Giuseppe (Villanova d'Asti)
Geninatti Mario (Giaveno).

...mone Gius. (Orbassano).
...ghiani Dario (Piossasco).
...oglio Gius. (Cumiana).
...mansea Gio. (Paesana).
...ico Gius. (Perosa).
...tta Ermanno (Revello).
...tello Giovanni (Barge).
...no Marchese (Venaria).
...ra Pompeo (Rivoli).
...ri Enrico (Vignale).
...gno G. Ignazio (Leynì).
...y Enrico (Caselle).
...osimo Ferdinando (Ciriè).
...la Gius. (Lanzo).
...tio Tranquillino (Cavour).
...engo Giacomo (Cherasco).
...chetti Ettore (Sommariva Bosco).
...etti avv. Francesco (Venasca).
...lauri Annibale (La Morra).
...outti Giovanni (Dogliani).
...stamagna Gio. (Benevagienna).
...nchi Ercole (Ghemme).
...gini Piero (Romagnano Sesia).
...triarca ing. Giuseppe (Gattinara).
...sso Alfredo (Nizza Monferrato).
...bolati Carlo (Mombercelli).
...vine geom. Emilio (Canelli).
...strella Amedeo (Verzuolo).
...pini Enrico (Busca).
...io Luigi (Dronero).
...iano Mario (Caluso).
...x Francesco (Cigliano).
...ini Carlo (Crescentino).
...sio avv. Ermimio (Trino).
...elmetti Giuseppe (Avigliana).
...ra Baldassarre (Bussoleno).
...brosiani Luigi (Oulx).
...ris cav. Ignazio (Susa).
...ntaretto Giacomo (Castellamonte).
...tti Giuseppe (Chivasso).
...rio cav. Pietro (Cuorgnè).
...none cav. Giovanni (Gassino).
...rtano Michele (Pont Canavese).
...tto Domenico (Rivarolo).
...relli Pietro (Acqui).
...sono Gio. (Agliè).
...chiotti Oreste (Almese).
...asso Ferdinando (Alpignano).
...nsea Cesare (Bricherasio).
...la Edoardo (Cocconato).
...chiorlatti cav. Edoardo (Corio).
...no Giuseppe (Ivrea).
...hino Gio. (Ivrea).
...ne Arturo (Mede).
...ra Francesco (Mirabello).
...ro Teresio (Montechiaro).
...chiero Enrico (Montiglio).
...ris Matteo (Moretta)
...ni Paolo (Ovada).
... dott. Leonardo (Pont S. Martin).
...etti Giuseppe (San Giorgio Can.)
...one Giovanni (Settimo).
...tto cav. G. B. (Valperga).
Quagliotti Costante (Verrès).
Landra Giuseppe (Volpiano).
Genovesio Umberto (Balzola).
Boero Sereno (Coazze).
Bonaccio Riccardo (Livorno).
Oliverio Carlo (Locana).
Olivero Antonio (Morano Po).
Taricco Antonio (Narzole).
Cambursano cav. Antonio (Saluggia).
Bertea Giuseppe Stefano (S. Secondo di Pinerolo).
Provera Francesco (Santhià).
Marchetti di Muriaglio Leopoldo (Strambino).
Stura Bernardo (Vinovo).

Capo Commesso

Frittoli Quirino, v. Alfieri 7.

Commessi

Stella Antonio.	Roffinengo Giovanni
Pelissero Bartol.	Carbonatto Candido.
Lupano Carlo.	Fornasero Antonio.
Beccari Edoardo.	Gambino Giuliano
Tamagno Carlo Ant.	Ameglio Francesco
Vergnano Gio.	Sisti Enrico.
Barra Gio.	Scavino Anselmo.
Ronco Alessandro.	Aghemo Giuseppe.
Monzeglio Felice.	Miniotti Lorenzo.
Carbonatto Pietro.	Moriondo Tommaso.
Sala Carlo.	Sobrero Umberto.

Balbi Stefano.

Credito Italiano

(Società Anonima)

Capitale L. 75.000.000 interam. versato,
Riserva 42.500.000.

Sedi, Succursali ed Agenzie: **Arezzo, Asti, Bari, Cagliari, Carrara, Casale Monferrato, Castellamare di Stabia, Catania, Chiavari, Chieti, Civitavecchia, Firenze, Foggia, Genova, Iglesias, Lecce, Lecco, Livorno, Lucca, Milano, Modena, Monza, Napoli, Nervi, Novara, Oristano, Parma, Pisa, Porto Maurizio, Roma, Sampierdarena, Spezia, Taranto, Torino, Torre Annunziata, Torre del Greco, Varese, Vercelli, Voghera, Londra.**

Sede di **Torino**

Via Arsenale 23, palazzo proprio.

17-55, 8 34 12-14 - *Borsa* 20-67.

Agenzia **A**, Porta Palazzo, p. Em. Filib. 3. 54-53.

Agenzia **B**, Corso Francia ang. v. Principi d'Acaja 15. 60-68.

Agenzia **C**, corso Vitt. Emanuele II, 82. 87-78.

Orario di cassa per la Sede principale: Tutti i giorni non festivi dalle ore **10** alle **16**.

Riceve depositi in Conto Corrente al:
2 1/2 % colla disponibilità di L. 30.000 a vista;
2 3/4 % » » » 3.000 »

Emette Libretti di Risparmio al:
3 % colla disponibilità di L. 1.000 a vista.

Emette buoni fruttiferi ed apre conti correnti a scadenza fissa a tassi da convenirsi.

Eseguisce ordini di borsa per l'acquisto e la vendita di valori pubblici ed industriali.

Incassa coupons e titoli estratti; incassa cambiali sull'Italia e sull'Estero.

Fa gratuitamente il servizio di cassa ai correntisti, e si incarica del pagamento delle imposte.

Rilascia lettere di credito e chèques su qualunque paese.

Rilascia gratuitamente speciali assegni pagabili su tutte le piazze ove esistono Sedi, Succursali ed Agenzie della Istituto.

Moderno impianto di cassette forti rispondente ad ogni esigenza di sicurezza e comodità.

Le cassette vengono concesse in affitto a seconda del formato ai seguenti prezzi :

	Anno	Semestre	Trimestre
Cassette forti	L. 10	L. 7	L. 5
	» 25	» 15	» 10
	» 45	» 25	» 15
Coffres-forts con combinazione segreta	» 60	» 35	» 20
	» 90	» 45	» 25

Custodia di bauli, valigie, casse d'argenteria, oggetti d'arte e simili in apposita camera di sicurezza a modiche condizioni.

Consiglio d'Amministrazione

Presidente

Colombo prof. Gius., senatore del Regno.

Vice-presidenti

Treves barone Alberto, senatore del Regno, Capo della Banca A. Treves e C. di Venezia.
Castelbolognesi Giacomo (Roma).
Pirelli ing. G. B., senatore del Regno, gerente della Soc. Pirelli e C. di Milano.

Segretario

Levi Della Vida Ettore (Roma).

Consigliere delegato

Balzarotti Federico Ettore (Milano).

Consiglieri

Airoldi Luigi (Milano).
Bianchi ing. Riccardo, già Direttore Generale delle Ferr. dello Stato (Roma).
Boudon René, Presid. Banque Française pour le Commerce et l'Industrie (Parigi).
Gonella avv. Alb., socio della Ditta Kuster e C. di Torino.
Guerrieri Gonzaga march. dott. G. B. (Mantova).
Koechlin-Hoffmann Albert, Presid. della « Banque Commerc. de Bâle » (Basilea).
Maraini Emilio, deputato al Parlamento, capo della Ditta E. Maraini e C. (Roma)
Orlando ing. Luigi, Ammin. Delegato della Società Metallurgica Italiana (Livorno).
Pallavicino march. avv. Domen. (Genova).
Parodi Emanuele (Genova).
Pedrotti Giovanni (Roma).
Rostand Jules, Ammin. del « Comptoir National d'Escompte de Paris » (Parigi).
Segré Salvatore (Roma).
Ullmann Emile, Ammin. del « Comptoir National d'Escompte de Paris » (Parigi).
Vogel Fierz Hans, Vice-pres. della Società Anonima Leu e C. (Zurigo).
Vonwiller Alb., Console Svizzero (Milano).
Wiener Edouard, Amministr. del « Crédit Général Liégeois » (Bruxelles).

Direttori centrali

Manzi-Fè J. Giorgio.
Contini Diego.
Orsi Carlo.
Lodolo ing. Alberto.

Sindaci

Carminati Angelo (Milano).
Da Passano march. Manfredo (Spezia).
Rosmini avv. Giovanni (Roma).
Rossello rag. Mario (Milano).
Simonetta Giulio (Milano).

Direzione della Sede di Torino

Condirettore

Goetz cav. uff. Guido, c. Vinzaglio 42.

Vice-direttori

Seregni Enrico, v. Montecuccoli 7.
Slatri Silvio, v. Maria Vittoria 32.
Pletscher Carlo, v. Gasometro 28.

Procuratori

Guasparrini Lor. Gast., v. Germanasca.
Moccia Gius., c. Oporto 13.
Bioletto Cesare, v. Morosini 17.
Colomb Carlo Alberto, v. Juvara 1.

Procuratori dirigenti Agenzie di Città e Procuratori speciali

Avigdor Ferdin., v. Venti Sett. 57.
Paronelli Tito, v. Bern. Galliari 7.
Catone Ant., v. S. Giulia 15.
Marietti Aless., p. Gran Madre di Dio.

Banca Italiana di Sconto

(Società Anonima)
Capitale L. 70.000.000.

Sede centrale: **Roma** – via in Lucina 17.

Sedi:

Bologna - Busto Arsizio - Firenze (con Ufficio cambio - **Genova** (con Agenzia di città) – **Milano** (con Ufficio cambio) - **Napoli - Palermo - Roma** (con Agenzia di città – **Torino** (con Ufficio cambio) – **Venezia – Verona** (con Ufficio cambio).

Succursali:

Abbiategrasso, Acqui, Adria, Alessandria, Ancona, Aquila, Asti, Biella, Caserta, Casale, Cremona, Cuneo, Gallarate, Legnano, Mantova, Montevarchi, Monza, Mortara, Nocera Inferiore, Novi Ligure, Pavia, Piacenza, Pisa, Pistoia, Prato, Rovigo, Salerno, San Remo, Saronno, Seregno, Varese, Vercelli, Vicenza, Vigevano.

Agenzie

Antrodoco, Cantù, Carate Brianza, Castelnuovo Scrivia, Chieri, Coggiola, Cuggiono, Erba, Fiorenzuola, Formia, Ghemme, Isola della Scala, Lendinara, Luino, Massa Superiore, Mede, Melegnano, Ovada, Pietrasanta, Pinerolo, Pontedera, Rho, Santa Sofia, Schio, Viareggio, Villafranca Veronese.

Sede di Torino: v. Venti Settembre 40.
Direzione 6-33; *Uffici* 57-99, 9-17. — *Borsa* 20-68.
Ufficio Cambio (già Gio Donn e C.) Via S. Tommaso 28 8-88.

Orario di cassa della sede: La cassa è aperta dalle ore **10** alle **16**. Il servizio delle cassette di sicurezza comincia alle ore **9** e finisce alle ore **18**.

Operazioni della Banca Italiana di Sconto.

Riceve denaro ad interesse, in conto corrente libero con facoltà di disporre mediante assegni bancari (*chèques*), in conto corrente fruttifero mediante libretto al portatore, a risparmio, a scadenza fissa.
Riceve depositi di titoli e valori in custodia semplice e amministrati.
Concede in abbonamento cassette in ferro di sicurezza per custodia di valori, documenti, ecc.
Rilascia assegni (*chèques*) pagabili in Italia ed all'estero, lettere-circolari di credito per tutti i paesi.
Acquista valute metalliche, divise, biglietti di banca esteri.
Si incarica della compra e della vendita di titoli di stato, fondiari e di enti provinciali, comunali, ecc., di società ferroviarie, industriali, ecc., sia del regno, che dell'estero; dell'esazione di cedole, titoli estratti, al portatore e nominativi, effetti cambiari, ecc., pagabili in Italia ed all'estero; del servizio di cassa per conto di industriali, commercianti, società industriali, enti diversi, ecc.
Sconta effetti cambiari pagabili in Italia ed all'estero.
Apre crediti in conto corrente e accreditamenti sull'interno ed all'estero.
Fa sovvenzioni e riporti su titoli di Stato e valori pubblici.
Si occupa in generale di qualsiasi operazione di banca.

Consiglio di Amministrazione

Presidente

Marconi Guglielmo, senat. del Regno.

Presidente onorario

Rossi avv. comm. Cesare.

Amministratore delegato

Pogliani comm. Angelo.

Consiglieri

Abbron cav. uff. ing. Aldo (Roma).
Caragiola cav. dott. Luigi (Como).
Castarelli Luigi (Milano).
Collegari comm. Roberto (Milano).
Coppi comm. Cesare (Roma).
Fauna dott. Antonio (Milano).
Galazzi cav. Ernesto (Busto Arsizio).
Golimberti rag. Carlo (Milano).
Gravazzi comm. Lodovico, senatore del Regno (Milano).
Hundrand gr. uff. Francesco (Milano).
Kuss cav. Cesare (Milano)
Marcoini Leopoldo (Milano).
Mina comm. Raffaele (Ancona)
Multhier Eugenio (Parigi).
Nazzaroni cav. Luigi (Saronno).
Poste Giuseppe (Parigi).
Louis Dreyfus cav. Luigi, cav. della legion d'onore, banchiere (Parigi).
Sebilleau Leopoldo (Parigi).
Tazzanti comm. rag. Luigi (Roma).
Medici del Vascello march. cav. avv. Luigi, deputato al Parlamento (Roma).
Pallain Giacomo (Parigi).
Pariani comm. Piero (Torino).
Pes di Villamarina marchese Salvatore (Genova).
Pontedera nob. comm. Giulio (Verona).
Pozzi avv. Mario Luigi (Busto Arsizio).
Rappaport cav. uff. Leo (Parigi).
Reina cav. Filippo (Saronno).
Rouland gr. uff. Francis, cav. della legion d'onore (Parigi).
Scalini dott. grand'uff. Enrico, senatore del Regno (Milano).
Solari march. Luigi (Roma).
Süss ing. Nathan (Parigi).
Venzaghi cav. Achille (Busto Arsizio).

Segretario del Consiglio

Bronzini avv. Edgardo (Milano).

Sindaci

Alvino cav. Pietro
Cometti cav. Ottorino.
Paoletti comm. Emilio.

Direzione generale

Amministratore delegato

Pogliani comm. Angelo (Roma).

Direttore centrale capo

Gidoni cav. Domenico (Roma).

Direttori centrali

Canziani cav. Federico (Roma).
Carettoni Alessandro (Genova).
Catelli Angelo (Milano).
Di Capua Vitaliano (Milano).
Donn avv. Michele (Torino).
Wirz L. Emilio (Roma).

Direzione della sede di Torino

Direttore centrale

Donn avv. Michele, v. Cernaia 2.

Direttore della sede

Masenza avv. Arturo, c. Francia 19*bis*.

Vice-direttori

Carron Ceva Augusto, v. Carlo Alb. 16
Torretta Enrico, v. Lamarmora 14.

Procuratori

Bogetti Guido, v. Giusti 4.
Campia rag. Gio., c. Reg. Margh. 216.
Castello Nestore, v. della Rocca 37.
Cornaglia Gio., v. Genova 21.
Gado Gius., c. Re Umberto 12.
Musso rag. Cesare, c. Francia 105.
Pich Domenico, v. Principi d'Acaja 28.
Ravaschio Guglielmo, v. Gropello 2.
Rimini Ettore, v. Sacchi 16.
Tua Giuseppe, c. Cairoli 4.

Ufficio cambio (già Giovanni Donn e C.)
Via S. Tommaso 28.

Vice-direttore

Ovazza Jona, p. Vitt. Eman. I, 20.

Procuratore

Gioanetti rag. Raffaello, v. Barolo 18.

Banco di Roma

Società Anonima con sede centrale in Roma
Capit. Soc. L. 150.000.000 interam. versato.
Sede di Torino:
Via Santa Teresa 19 — **11-40**

Direttori
Rognetta avv. Bened., c. Sommeiller 25.
Ponzio Luigi, c. Vitt. Em. II, 59.
Procuratori
Pregno dott. Manlio, c. Vinzaglio 7.
Gardini rag. Achille, c. Re Umberto 42.

Banca Cooperativa di Credito

(Società Anon. Cooperat. a Capitale illimitato).
Via Ospedale 5, — **41-33.**

Operazioni della Banca.

Fa operazioni di sconto e cambio e riceve depositi in conto corrente a risparmio e piccolo risparmio.

Presidente
Verdun di Cantogno conte cav. Lorenzo, v. Moncalvo 12.
Vice-presidente
Meranghini cav. Francesco, via Matteo Pescatore 9.
Consiglieri
Ray Ettore, v. S. Quintino 41.
Tibò rag. Francesco, v. Cavour 12.
Polastri Carlo, galleria Nazionale.
Direttore
Bollero cav. Alberto, v. Cibrario 12.
Contabile
Bava Ferdinando, v. Barbaroux 20.
Impiegati
Chiriotti Edilio, v. Goito 17.
Susto Giovanni, v. Principe Amedeo 37.

Banca Tiberina (*in liquidazione*)

con sede in **Roma** *presso la Banca d'Italia:*
Liquidatore
Fassa avv. cav. Cesare (Roma).
Sindaci
Arcozzi-Masino cav. avv. Fulvio, corso Palestro 5.
Bona comm. Carlo, v. Cibrario 37.
Grillo comm. Carlo (Roma).

Banca Cooperativa di Piccolo Credito

(Società Anonima a Capitale illimitato)
Sede soc.: v. Alfieri ang. v. Venti Sett.
— **32-71.**

La Banca Cooperativa di Piccolo Credito venne costituita in Torino per atto pubblico in data 12 maggio 1890 e autorizzata dal Tribunale Civile di Torino con decreti 5 giugno 1890, 25 maggio 1891 e 20 genn. 1895.

Operazioni della Banca.

1° Riceve depositi: a risparmio al 4 °/o netto; in conto corrente al 2,75 °/o netto; vincolati per un anno al 4,50 °/o netto; con servizio di *chèques* (assegni).
2° Sconta cambiali con due o più firme riconosciute solvibili dal comitato di sconto.
3° Apre conti correnti con garanzia cambiaria accorda anticipazioni sopra valori.
4° Incassa effetti cambiari per conto di terzi.
5° Apre conti correnti alle Casse rurali cattoliche con interessi da convenirsi.
6° Fa servizio di Cassa per Società ed Istituti cattolici.

Orario. — La Cassa è aperta tutti i giorni non festivi dalle ore **9,30** alle **11,30** e dalle **13,30** alle **15**.
L'Ufficio è aperto tutti i giorni non festivi dalle ore **8,30** alle **11,30** e dalle **13,30** alle **18**.

Presidente
Della Valle cav. Gius., c. Vittorio Emanuele II, 104.
Vice-presidente
Sarasino Teofilo, c. Napoli 56.
Amministratore delegato
Bruno Clemente, v. Massena 94.
Consiglieri
Manzoni cav. Giuseppe, v. Fucina 7.
Musso Lorenzo, v. Cigna 48.
Raviolo Francesco, v. Milano 12.
Vitrotto Pietro, v. Giulio 16.
Sindaci effettivi
Idalgi Atanasio, nuova barr. di Milano.
Marsengo Raimondo, v. Tiziano 45.
Germano Eligio, c. Oporto 31*bis*.
Sindaci supplenti
Padrini Giuseppe, v. Cibrario 39.
Morano Sebastiano, v. Porta Palatina.
Probiviri
Alloati avv. cav. uff. Enrico., v. Corte d'Appello 7.
Tabusso cav. avv. Secondo, v. Assarotti 4.
Mensio avv. Paolo, v. Santa Teresa 11.

Impiegati.

Bertero Pietro, *cassiere*, c. Francia 9.
Chiattone Carlo *contab.*, v. Thesauro 3.
Cera rag. Natale, *id.*, v. Venti Settembre 7.
Martini Lor., *id.*, v. Baretti 8.
Manzoni Gugl., *commesso*, v. S. Teresa 1.

Banca Popolare Cooperativa Anonima di Novara

Capitale L. 9.324.750 — Riserva L. 4.774.364 —
Sede Centrale in Novara.
Sede di Torino: Via Alfieri 15
Uffici: **6-98** - Direzione: **44-16**

Presidente
Bernini onor. comm. avv. Cesare (Novara).
Direttore generale
Giardini cav. rag. Ernesto (Novara).

Comitato di Sorveglianza
per la Sede di Torino.
Perinetti Eman., *presidente*, v. Saluzzo 4.
Albano cav. Gio., v. Accad. Albertina 2.
Bellia avv. Valentino, c. Vitt. Eman. II, 8.
Castaudi comm. Giovanni, v. Drovetti 14.
Oderio cav. Eugenio, v. S. Anselmo 4.
Trinchieri rag. Ottavio, c. Palestro 14.

Direttori
Pito Eugenio, v. Sacchi 28.
De Petri Vittorio, v. Colli 10.
Cassiere
De Petri Giuseppe, v. Colli 10.
Vice cassiere
Boletto Faustino, v. Morosini 81.

Banca Piemonte

(Soc. Anon. coop. a capitale illimitato)
Via S. Anselmo 24 ang. v. Silvio Pellico
— **47-00.**

Presidente.
Cambelli cav. Andrea, v. Mad. Cristina 85.
Vice-presidente
Granero cav. Gio., v. Ospedale 14.
Direttore
Ferrero Gio., v. Princ. Tommaso 3.
Consiglieri
Bussano Pietro, v. Nizza 43
Marchesi Emilio, c. Tortona 16.
Mesio Giuseppe, v. Saluzzo 42 *bis*.
Ferrero Gio., v. Princ. Tommaso 3.
Minotti Raffaele, v. San Francesco da Paola 40.
Bert Alberto, v. Ormea 124.
Sindaci effettivi
Buspino Firmino, v. S. Anselmo 3.
Ambapane Pancrazio, v. Broni 8.
Sindaco supplente
Florio Arturo, v. della Rocca 21.
Comitato dei Probiviri
Ottino Giuseppe Antonio, via della Zecca 10.
Capello avv. Luigi, v. S. Dalmazzo 7.
Scotti Pietro, p. Vitt. Em. I, 18.

Banca Angelo Cravario

(Società Anonima).
Capitale emesso e versato: L. 3.000.000.
Via Roma 15.
Ufficio — **6-56, 48-11 e 61-91**
Borsa — **33-22**
Abitaz. Amm. delegato — **44-47.**

Filiali in **Genova, Milano, Roma, Savigliano, Cuneo, Bra, Alba, Chieri, Fossano, Ciriè, Lanzo.**
Agenzie: **Borgo S. Dalmazzo, Tenda, Cavallermaggiore.**

Operazioni della Banca

Conti Correnti. — 3 1/2 °/o disponibili L. 5.000 a vista. — 3 3/4 °/o disponibili L. 2000 a vista. — 4 °/o disponibili L. 500 a vista.

Conti Correnti con scadenza mensile, rinnovabili mese per mese. — Per questa speciale categoria di conti, di cui le somme disponibili vengono abitualmente utilizzate per operazioni di riporto, si accordano *tassi speciali favorevolissimi* da fissarsi mese per mese d'accordo colla nostra Direzione.

La nostra Banca accetta in deposito rendita dello Stato, Buoni del Tesoro, Obbligazioni, corrispondendo ai depositanti una provvigione da convenirsi colla Direzione.

Gratis ai correntisti e depositanti di titoli il servizio coupons.

La nostra Banca fa in genere tutte le operazioni di Banca, di Borsa e di Cambio alle migliori condizioni.

Presidente
Lessona cav. prof. Filippo, v. Donizetti 9.
Amministratore delegato
Cravario Angelo, v. Bicocca 11.
Amministratori
Onofri cav. Mario (Roma).
Ripa di Meana conte Guido (Savigliano).
Reale Annibale, v. Po 10.
Sindaci effettivi
Chiantore geom. Pilade, v. Botero 16.
Mioletti Lorenzo, p. Vitt. Em. I, 12.
Sazia avv. Giacomo, v. Barbaroux 20.
Sindaci supplenti
Moscatelli prof. rag. Giuseppe, via Garibaldi 21.
Curci Gaetano, v. Corte d'Appello 6.

Istituto Piemontese di Cambio

(Società Anonima)
Capitale Sociale L. 250.000
Via Arsenale 19 — **2-02** e **43-80**

Riceve versamenti in conto corrente e depositi a risparmio; eseguisce ordini di borsa per l'acquisto e la vendita di valori pubblici ed industriali; incassa e sconta coupons; incassa gli interessi su rendite nominative; rilascia assegni *chèques*, pagabili in Italia ed all'Estero; acquista valute metalliche, divise, biglietti di banca esteri; assume il servizio di cassa per conto di privati, di Società e di Amministrazioni pubbliche o private; s'incarica del pagamento delle imposte.

Consiglio d'Amministrazione.
Presidente
Timossi comm. Paolo, v. Monti 26.
Consiglieri
Donati cav. Lazzaro (Milano, v. Dante 4).
Donati avv. rag. Angelo, v. Carlo Promis 7.
Sacerdote avv. Vittorio, v. S. Tommaso 29.
Campana Alessandro, v. Carlo Alberto 45.

Credito Cooperativo Piemontese

(Società Anon. Coop. a capitale illimitato).
Capit. soc. L. 370.900 - Riserve L. 53.805,94
Sede Sociale in Torino, v. Meucci 2.
— **52-79**

Succursali: Alba, Bra, Carignano, Cortemilia, Nizza Monferrato.
Agenzie: None, Pancalieri, Piobesi Torinese, Santena.
(Corrispondente della Banca d'Italia).
Con esercizio delle Esattorie consorziali di Bra e Cortemilia.

Depositi fruttiferi.

Conti correnti a chèques. — Libretti a Risparmio. — Piccolo Risparmio. — Risparmio vincolato.

Operazioni diverse.

Rilascia gli Assegni liberi (vaglia) della Banca d'Italia. — Accorda condizioni di favore alle Casse Rurali Popolari Operaie, alle Organizzazioni Cattoliche, Opere Pie, ecc., ecc. — Accorda prestiti ai soci. — Sconta cambiali ai terzi a due firme, con scadenza non oltre i 6 mesi. — Fa anticipazioni e riporti su titoli di Stato ed Industriali. — Apre crediti in conto corrente garantiti. — Riceve cambiali, cedole e titoli estratti per l'incasso pagabili in Italia e all'Estero. — Emette assegni e lettere di credito sull'Italia e sull'Estero. — Acquista e vende divise estere. — Acquista e vende titoli pubblici e valori industriali per conto dei terzi. — Trasmette fondi, titoli e altri valori dei terzi su qualunque piazza. — Cambio di monete d'oro, d'argento e di biglietti di Banca di qualunque Stato. — Fa il servizio di cassa ai corrispondenti; cioè operazioni diverse su titoli, pagamento di quote, liberazioni, rinnovazioni dei fogli cedole, conversioni. — Paga le imposte per conto dei correntisti.

Presidente

Garelli comm. prof. avv. Alessandro, via Bezzecca 8.

Vice-presidente

Ceriana avv. Mario, v. Assietta 17.

Consiglieri

Du Montel ing. Giacomo, p. Madonna degli Angeli 2.
Marietti ing. Pietro, c. Re Umberto 84.
Musso ing. Maurizio, v. Lagrange 2.
Prioglio Francesco (Alba).
Sandri cav. Francesco (Bra).

Sindaci effettivi

Fino avv. Saverio, v. delle Scuole 11.
Gaidano Giacinto, v. Garibaldi 9.
Mulassano cav. Amilcare, v. Bogino 13.

Sindaci supplenti

Bonino cav. Natale, v. Carlo Alberto 5.
Botto Micca avv. Gius., v. Giannone 4.

Probiviri

Barberis avv. cav. Carlo, v. Garibaldi 49.
Bricarelli comm. avv. Giacinto, v. Garibaldi 45.
Corsi march. avv. prof. Alessandro, corso Vitt. Eman. II, 74.

Direttore centrale

Riva Giovanni, v. Ettore De Sonnaz 7.

Banca Torinese

Società Anon. Coop. a Capitale illimitato)
approv. con Decr. del Tribunale 5 Maggio 1883
Agenzie in **Bussoleno** e **Vigone**.
Sede: Via Arsenale 17, ☎ **13-06**.
Corrisp. Banca d'Italia, Banco di Napoli, e Banco di Sicilia.

Presidente

Stassano cav. Ernesto, v. Maria Vittoria 35.

Vice-presidente

Tonelli cav. uff. Gius., c. Reg. Margh. 43.

Consiglieri

Cardetti Attilio, v. Alessandria 5.
Chiarulli Filippo, v. Michelangelo 4.
Debenedetti Giacomo, v. Montebello 21.
Gay Davide, v. Berthollet 8.
Monselesan Ugo, v. Pietro Micca 9.
Scavarda Giacomo, v. Lagrange 2.

Sindaci

Valletta cav. rag. prof. Vittorio, via Garibaldi 23.
Biancardi rag. Carlo, v. Carlo Alberto 31.
Bertolino Giovanni Francesco, corso Vinzaglio 5.

Probiviri

Bona comm. Carlo Eman., v. Ospedale 3.
Giachetti prof. Clemente, v. Superga 27.
Natta rag. Camillo, v. Ponza 4.

Direttore

Banderali Umberto, v. Barbaroux 2.

Contabile

Cantini rag. Mario, v. S. Quintino 34.

Banco di Credito Moderno

Via Barbaroux 2, ☎ **71**.

Operazioni: Apre credito, anche continuato, per facilitare acquisti di merce, con rimborso rateale. — Cura l'incasso di effetti.

Gerente

Segre Dario, v. Barbaroux 2.

Istituto di Credito per le Cooperative

Società Anonima con sede centrale in **Milano**
Capitale e Riserva versate L. 2.000.000.

Succursali

Torino, Reggio-Emilia.

Succursale di **Torino**

Via Pietro Micca 15, ☎ **26-21**.

Orario: La Cassa è aperta tutti i giorni non festivi dalle **10** alle **12** e dalle **14** alle **16.**

Consiglio d'Amministrazione.

Presidente

Della Torre on. dott. Luigi, senatore del Regno (Milano).

Vice-presidente

Sanchioli cav. uff. Ernesto (Milano).

Consiglieri

Arienti Luigi (Milano).
Baldini Nullo (Milano).
Bianchini ing. prof. Riccardo (Torino).
Fraschini Arturo (Milano).
Tacchini Cesare (Milano).

Sindaci effettivi

Mola rag. Arturo (Milano).
Osimo prof. Augusto (Milano).
Venegoni rag. prof. Daniele (Milano).

Direzione centrale

Cerelli rag. Ernesto.

Comitato di Reggenza per la Succursale di Torino

Gilli prof. rag. cav. Vinc., v. Garibaldi 21.
Rachi rag. Donato, corso Vittorio Emanuele II, 111.
Bianchini ing. Riccardo, c. Re Umberto 67.
Levi avv. Costanzo, v. S. Dalmazzo 9.

Direttore della Succursale di Torino

Peracca G. Giacinto, v. Pietro Micca 15.

Banca Cooperativa fra Esercenti Commerc. ed Industriali di Torino

– Via Corte d'Appello – 7.

Costituita dall'Associazione Suburbana Torinese fra Esercenti, Commercianti ed Industriali di Torino, collo scopo di procacciare il credito ai proprii soci, e favorirli nei loro interessi col mezzo della mutualità e del risparmi.

Operazioni della Banca.

a) riceve depositi di denaro ad interesse dei soci e non soci, rilasciando libretti di risparmio a conto corrente ed a scadenza fissa.
b) sconta ai soci cambiali a due firme.
c) accorda ai soci prestiti sulle azioni e sovvenzioni sopra effetti governativi.
d) effettua il pagamento delle imposte per conto dei soci e dei titolari dei libretti.

Presidente

Vinelli geom. Francesco, v. Bellezia 15.

Vice-presidente

Gallizio Antonio, c. Stupinigi 611.

Consiglieri

Alloero Giuseppe, str. Valsalice 16.
Basso Angelo, str. Nizza 279.
Bosco Giacomo, c. Vercelli 61.
Casalegno Francesco, str. Casale 308.
Giordano Pietro, str. di Lanzo 66.
Occhiena Vittorio, c. Antonelli 1.
Sogno Carlo.

Sindaci effettivi

Becchis rag. Giuseppe.
Buratore Giuseppe, c. Antonelli 1.
Piassa Luigi, v. Brandizzo 21.

Sindaci supplenti

Garda Celestino, c. Regio Parco 145.
Gay Carlo, v. Bessanese 1.

Probiviri

Grassi Luigi, c. Ponte Mosca 20.
Marocco Francesco, v. Borgo Dora 45.
Damasso Natale, v. Carlo Alberto 17.

Segretario-cassiere

Boggiapane Orazio, v. Demonte 30.

Cassa Operaia di Depositi e Prestiti

(Regio Parco) v. S. Benigno 3.
(*Società Cooperativa in nome collettivo*).
L'Ufficio è aperto alla domenica dalle **9** alle **12**

Consiglio d'Amministrazione.

Presidente

Migliarina Isidoro, c. R. Parco 124.

Vice Presidente

Modena Guido, v. Chiesa 4 (R. Parco).

Membri

Riva Natale, v. Bologna 96.
Picco Ilario, c. R. Parco 130.
Riccomagno Vittorio, v. Maddalene 5.

Sindaci

Grassi Luigi di Paolo, c. Ponte Mosca 20.
Dellavalle cav. Gius., c. Vitt. Em. II, 104.
Macciotta cav. Oreste, v. Donati 6.
Todeschini Emilio, p. Em. Filiberto 1.
Tondinetti Gio.

Segretario

Zanini Giov., c. R. Parco 139.

Consorzio Nazionale Italiano.

Si deve questa Istituzione ad una nobile iniziativa del compianto dott. G. B. Bottero in un articolo del 14 febbraio 1866 nella *Gazzetta del Popolo*. Egli suggeriva l'idea di fondare una Istituzione con offerte raccolte da ogni parte d'Italia per dedicare le somme a formare un gran fondo destinato a concorrere all'ammortamento del Debito Pubblico.

L'idea fu accolta con entusiasmo: si costituì subito un Comitato, con a capo il compianto Principe Eugenio di Savoia Carignano.

Il Consorzio Nazionale fu riconosciuto con legge 6 maggio 1866, ed approvato con Decreto Reale del 14 giugno dello stesso anno. Dopo d'allora cominciò una lenta accumulazione di oblazioni: l'agglomerazione fu coadiuvata dalla capitalizzazione semestrale degli interessi della rendita pubblica italiana, nella quale tutte quelle somme sono man mano investite.

Il suo patrimonio oltrepasserà alla fine del corrente anno 1916 la somma di 96 milioni di lire: esso potrebbe essere assai più ingente ed elevarsi a parecchie centinaia di milioni se tutti i sottoscrittori avessero pagato subito o presto le somme offerte, e se gli avvenimenti politici, che si svolsero dal 1866 al 1870, ed altre cause, non ne avessero intralciato e ritardato l'incremento.

Il lavoro del Consorzio Nazionale è costante; lo scopo a cui mira non si raggiungerà certamente in breve tempo: ma intanto giova notare come l'opera sua altamente patriottica sia giustamente apprezzata e goda la fiducia degli Italiani. Ora la maggior parte degli Enti e delle persone che hanno contratto un obbligo verso il Consorzio Nazionale, vanno gradatamente e lodevolmente facendovi fronte, ed ogni anno si registrano nuovi ed importanti versamenti o per pagamento di offerte antiche, o per nuovi doni, anche in forma di legati.

Comitato Centrale
Palazzo Carignano.

S. A. R. il Principe Tommaso di Savoia Duca di Genova, *presidente*.
Boselli S. E. cav. Paolo, Dep. al Parlam., *Vice-presidente*, p. Maria Teresa 3.
Badini-Confalonieri gr. uff. avv. Alfonso, Senatore del Regno, c. Vitt. Em. II, 86.

Caetani di Sermoneta Duca Onor., Senatore del Regno (Roma).
Candiani comm. Camillo, Senat. (Olivola).
Carala d'Andria Duca Riccardo, Senatore del Regno (Napoli).
Cerri comm. Andr., ten.-gen., v. Giannone 12.
Civelli comm. Antonio, Senat. (Firenze).
Coardi di Bagnasco e di Carpeneto marchese Emanuele, v. Carlo Alberto 32.
Colonna Prospero principe di Sonnino, Senatore (Roma).
Daneo S. E. avv. Edoardo, Dep. al Parl., v. S. Secondo 35.
Di Rovasenda conte avv. Aless., cav. di gran croce ☎ e grand'uff. ✱, Senatore del Regno, c. Vittorio Emanuele II, 32.
Di Saluzzo march. Marco, Dep. al Parlamento, v. Consolata 1.
Einaudi dott. avv. prof. Luigi, p. Statuto 16.
Fradeletto cav. prof. Ant., Dep. al Parlamento (Venezia).
Giolitti S. E. cav. avv. Gio., Deputato al Parlam. (Roma).
Giusso conte comm. Gerolamo, Senatore del Regno (Napoli).
Grimani conte comm. Filippo (Venezia).
Guerrieri di Mirafiori conte Gastone, Deputato al Parlam., v. della Rocca 20.
Lanza di Busca S. E. conte Carlo, ten.-gener., Sen. del Regno, v. Gius. Pomba 14.
Lanza Spinelli di Scalea principe Francesco, Senatore del Regno (Palermo).
Manassei conte Paolano, Senat. del Regno (Terni).
Miraglia comm. dott. Nicola (Napoli).
Palberti gr. uff. avv. Romualdo, Senatore del Regno, v. Consolata 8.
Papadopoli conte Angelo (Venezia).
Pinelli S. E. conte Tullio, Senatore del Regno, v. Plana 1.
Rossi conte avv. G. C. Teofilo, Senatore del Regno, v. Giuseppe Pomba 1.
Tortonia duca comm. Leopoldo, Senatore del Regno (Roma).
Torrigiani march. Pietro, Senatore del Regno (Firenze).

Commissione Direttiva
Tolta dal seno del Comitato Centrale.

S. A. R. il Duca di Genova, *presidente*.
Boselli S. E. cav. avv. Paolo, *vice-presidente*.
Badini-Confalonieri gr. uff. avv. Alfonso.
Cerri comm. Andrea.
Coardi di Bagnasco march. Emanuele.
Daneo S. E. avv. Edoardo.
Di Rovasenda conte G. C. Alessandro.
Di Saluzzo march. Marco.
Einaudi dott. avv. prof. Luigi.
Guerrieri di Mirafiori conte Gastone.
Lanza S. E. conte Carlo.
Palberti gr. uff. avv. Romualdo.
Pinelli S. E. conte Tullio.
Rossi conte G. C. avv. Teofilo.

Commissione di Finanza
presso il Comitato Centrale.

Deregibus comm. Federico, *presidente*, v. Plana 5.
Rey cav. uff. Guido, v. Cavour 35.
Ajello cav. Placido, c. Palestro 5.
Denina cav. Luigi, v. Maria Vittoria 18.
Ovazza cav. uff. Ernesto, v. S. Francesco da Paola 18.

Ufficio del Comitato Centrale
Segretario
Negri cav. avv. Roberto, v. Mazzini 5.
Impiegati
Merlino Pietro, v. Po 14.
Treves Benedetto, v. Po 24.
Rigoletti Carlo, c. Vitt. Em. II, 119.
Monticone Carlo Luigi, c. Reg. Margh. 7.

Società Anonima Cessioni
Capitale L. 450.000 interamente versato
Via Barbaroux 2, ☎ 71.

Operazioni: Fa sovvenzioni in genere, ma particolarmente ad impiegati di Pubbliche amministrazioni (impiegati e operai dello Stato; impiegati dei Comuni, Provincie, Opere pie, Casse di risparmio, Compagnie assuntrici di pubblici servizi ferroviari e marittimi, ecc.), contro cessione del quinto del loro stipendio mensile.

Amministratore
Segre Dario, v. Barbaroux 2.

Presso le Librerie G. B. PARAVIA E COMP.

Pianta di Torino alla scala di 1:15.000
Foglio di centim. 70 × 57
stampato a colori, col tracciato della nuova cinta daziaria (marzo 1912) e colla indicazione delle linee tranviarie.

Prezzo L. **1.20**.

ROSSA Avv. FERDINANDO
Presidente
della Camera di Commercio e Industria

ISTITUZIONI E SOCIETÀ INDUSTRIALI, COMMERCIALI AGRICOLE E BENE ECONOMICO

Camera di Commercio e Industria

Via Ospedale 28 ☎ 2-98.

Presidente
Rossa avv. Ferdin., comm. Corona d'Italia, comm. Ss. Maurizio e Lazzaro, ecc., ecc., v. Alfieri 19.

Vice-presidente
Garzalla comm. avv. Cesare, c. S. Martino 1.

Consiglieri
Marchiero cav. Fortunato, ✣, c. Ferrucci 24.
Bellia Celest., comm. ☎, ✣, v. Papacino 21.
Bellia ing. comm. Gius., v. Principi d'Acaja 8.
Bertola cav. Carlo, v. Deposito 14.
Bezzia cav. Pietro, ✣, v. Tarino 8.
Broglio Agostino (Biella).
Bosso Giacomo, ☎, ✣, v. Cavour 23.
Cornaldi cav. Cesare, v. S. Quintino 19.
Dotto ing. cav. Vittorio, v. Arsenale 10.
Fasano comm. Franc. (Chieri).
Gorsi Felice, p. S. Martino 1.
Gorgis cav. Camillo, v. Brofferio 1.
Grola cav. Fortunato (Vercelli).
Lombardi comm. Felice, ✣ (Vercelli).
Negri prof. comm. Pasquale, v. Madama Cristina 90.
Olivio cav. Eugenio, c. Vittorio Emanuele II, 44*bis*.
Ovazza cav. uff. Ern., v. S. Franc. Paola 18.
Pirosio cav. Pietro, c. Vitt. Em. II, 78.
Rigotti comm. Gio., ✣, v. Valperga Caluso 34.
Rey comm. Carlo, v. Lungo Po 6.
Rossi conte avv. Teofilo, gran croce, decorato del gran cordone ✱ e ☎, cav. del lavoro, fregiato della medaglia d'oro del terremoto di Calabria e Sicilia, della medaglia d'oro dei benemeriti dell'agricolt. e della medaglia d'oro dei benemeriti dell'istruzione popolare, ecc., ecc. senatore del Regno, v. Giuseppe Pomba 1.
Rubino cav. uff. Ernesto (Netro).
Sacerdote cav. Leone, v. Roma 43.
Sclopis ing. Vitt., uff. ✱, comm. ☎, via Meucci 1.
Tedeschi cav. Giacobbe (Vercelli).
Timossi Paolo, comm. ☎, v. Monti 26.
Tonelli cav. uff. Gius., c. Reg. Margh. 43.
Voltero cav. Domenico, v. Sacchi 14.

Impiegati.

Dogliotti avv. Casimiro Luigi, comm. ☎, uff. ✱, ecc. *segret. gener.*, v. Ospedale 28.

1ª SEZIONE – Segreteria.

Colla avv. cav. Guido, *segretario*, v. Cibrario 54.
Fabiano avv. Antonio, *vice-segretario*, via Talucchi 23.
Rossi Basilio Eugenio, *contabile*, v. San Secondo 17.
Bravo Vitt., 1° *applic.*, v. Carlo Alb. 24*bis*.
Gili Antonio, 2° *applicato*, v. Ospedale 26.
Rabachino Gio., 3° *applic.*, v. S. Teresa 24.
Ripamonti G. B. Alessandro, 4° *applicato*, v. Madama Cristina 7.
Dematteis Mario, *applicato di concetto*, v. Goito 15.
Fasano rag. Felice, *applicato di II grado*, v. Andrea Doria 8.
Estatico Francesco Ernesto, *applicato di III grado*, c. Vinzaglio 18.

2ª SEZIONE.

Museo Commerc. e Biblioteca.

Gulinelli avv. cav. Albino, *segretario-bibliotecario*, v. Venti Sett. 58.
Gambini Massimo, 1° *commesso* (*di nomina governativa*) v. Baretti 3.
Razzetti Luigi, *applicato di III grado*.

Commissioni permanenti pel 1916.

Commissione di finanza ed affari generali

Bocca avv. comm. Ferdinando, *presidente*, predetto
Bozzalla avv. comm. Cesare, *vice-presidente*, predetto
Bellia comm. Celestino, predetto.
Bosso cav. Giacomo id.
Corinaldi cav. Cesare id.
Diatto ing. cav. Vittorio id.
Negri prof. comm. Pasquale id.
Rossi avv. conte senat. Teofilo id.
Sacerdote cav. Leone. id.
Sclopis ing. comm. Vittorio id.

Commissione per le comunicazioni.

Diatto cav. ing. Vitt., *presidente*, predetto.
Ghersi Felice, id.
Lombardi comm. Felice. id.
Sacerdote cav. Leone, id.
Sclopis ing. comm. Vitt., id.

Commissione per la Statistica, per le Dogane, per i Trattati e le Legislazioni economiche e sociali.

Bosso cav. Giacomo, *presidente*, predetto.
Bellia comm. Celest., id.
Fasano comm. Franc., id.
Oderio cav. Eugenio, id.
Rubino cav. uff. Ernesto, id.

Commissione per l'Istruzione professionale e commerciale.

Negri prof. comm. Pasquale, *presidente*, predetto.
Bauchiero cav. Fortunato, predetto.
Bellia ing. comm. Giuseppe, id.
Bioglio Agostino, id.
Pellosio cav. Pietro. id.

Commissione per le Imposte, Tasse e Legislazione tributaria.

Sacerdote cav. Leone, *presidente*, predetto.
Bellia ing. comm. Gius., id.
Guala cav. Fortunato. id.
Timossi comm. Paolo. id.
Vottero cav. Domenico. id.

Commissione del R. Museo commerciale.

Berzia cav. Pietro. predetto.
Corinaldi cav. Cesare, id.
Ghersi Felice. id.
Lombardi comm. Felice. id.
Tonelli cav. uff. Gius., id.

Commissione per le funzioni di giurisdizione commerciale.

Corinaldi cav. Cesare, *presid.*, predetto.
Fasano comm. Francesco. id.
Ovazza cav. uff. Ernesto. id.
Pellosio cav. Pietro, id.
Pia comm. Carlo, id.

Commissione per la revisione delle liste elettorali commerciali 1916.

Bozzalla avv. comm. Cesare, *presid.*, predetto.
Lombardi comm. Felice. id.
Negri prof. comm. Pasquale, id.
Penotti comm. Gio., id.
Pia comm. Carlo, id.
Rossi avv. conte senatore Teofilo. id.
Sacerdote cav. Leone, id.

Deputazione di Borsa.

Membri effettivi:

Parea cav. Carlo, *presid.*, p. S. Carlo 4.
Codevilla cav. Silvio, direttore della Banca d'Italia, Torino
Deregibus comm. Federico, v. Plana 5
Fabris comm. dott. Pier Gius, direttore dell'Opera Pia S. Paolo, Torino.
Giordano cav. Ernesto, direttore della Banco di Napoli, Torino.
Ovazza cav. uff. Ernesto.
Pellosio cav. Pietro, predetto.

Membri supplenti:

Giorgis cav. Camillo, predetto.
Musso avv. Gius., v. Lagrange 2.
Vita Alfredo, v. Sant'Anselmo 2.

Revisori del Conto consuntivo 1915.

Giorgis cav. Camillo.
Tedeschi cav. Giacobbe.

Commissione per l'assegnazione delle Borse di studio per la R. Scuola Superiore di Commercio in Torino.

(Triennio 1914-15-16).

Bozzalla avv. comm. Ces., *presid.*, predetto.
Negri prof. comm. Pasquale, predetto.
Rinaudo avv. prof. gr. uff. Cost., v. Brofferio 3.
Usseglio avv. gr uff. Leop., c. Sommeiller 16
Il Direttore della Scuola.

Commissione per l'assegnazione delle Borse di studio per il R. Istituto Commerciale Quintino Sella in Torino.

(Quadriennio 1915-16-17-18).

Bozzalla avv. comm. Cesare, *presid.*, pred.
Sclopis ing. comm. Vittorio, predetto.
Anselmi cav. avv. Giorgio, v. Po 48.
Pomba grand'uff. ing. G. Luigi, v. San Quintino 43.
Il Direttore della Scuola.

Commissione per l'accertamento dei prezzi delle carni in Torino.

Delegati del Municipio

Zo Gius., *vice-presidente*, v. Po 45.
Bologna Virginio, c. Vitt. Eman. II, 146
Cagno avv. G. B., c. Oporto 15.
Cauvin comm. Alberto, v. Garibaldi 8.
Tabacchi Luigi, v. Verrès 10.

Delegati della Camera di Comm.

Tamagnone cav. prof. Gio., *presid.*, corso Oporto 53.
Cambiano cav. Placido, v. Gioberti 35
Damiani Cesare, v. Carlo Alb. 27.
Giuganino Martino Primo, c. Ferruccio 36
Pia comm. Carlo, predetto.

Commissione per l'accertam. dei prezzi dei foraggi in Torino

Delegati del Municipio

[illegible]by avv. cav. Luigi, *presidente*, v. Andrea Provana 3.
[illegible]retta cav. Aless., *vice-presidente relatore*, v. Reg. Margherita 125.
[illegible]avin comm. Alberto, v. Garibaldi 8.
[illegible]lesio Giovenale, Mad. di Campagna.
[illegible]guinetti cav. avv. Ugo, v. Passalacqua 2.

Delegati della Camera di Comm.

[illegible]co geom. Vincenzo, v. Siccardi 1.
[illegible]rinaldi cav. Cesare, predetto.
[illegible]gone Gio., v. Mad. Cristina 89.
[illegible]si cav. Roberto, v. Matteo Pescatore 11.
[illegible]otto Giacomo (Ditta Gondrand), via Roma 22.

Commissione per l'accertamento dei prezzi del pane in Torino.

Delegati del Municipio

[illegible]hani comm. prof. Luigi, *presidente*, v. Bidone 37.
Barrera avv. cav. uff. Pio, v. S. Tommaso 1.
[illegible]o rag. Paolo, v. Ormea 107.
[illegible]bini avv. cav. Lelio, v. Pietro Micca 20.
[illegible]ri Quirino, deputato al Parlamento, [illegible]ale Stupinigi 32.

Delegati della Camera di Commercio

[illegible]tti cav. Carlo, *vice-presidente relatore*, v. Barbaroux 32.
[illegible]ello Alessandro, v. S. Quintino 23.
[illegible]rinaldi cav. Cesare, predetto.
[illegible]porati Carlo, c. Siccardi 31.
[illegible]erbo Gustavo, v. Bogino 27.

Commissione per l'accertam. dei prezzi dei vini in Torino.

Delegati del Municipio

[illegible]escot comm. Ces., *presid.*, villa Frescot (S. Vito).
Bertola cav. Carlo, *vice-presidente relatore*, v. Deposito 14.
[illegible]a dott. prof. Francesco, v. Schina 8.
[illegible]ssone comm. Sebast., v. Cavour 5.
[illegible]esta dott. Andrea, v. Petrarca 7.

Delegati della Camera di Comm.

[illegible]apredon d'Albaretto conte Carlo Emanuele, v. S. Secondo 19.
[illegible]ini Alessandro (Ditta Fratelli Donaudi), Dock P. N.
[illegible]nero cav. Gio., v. Ospedale 14.
[illegible]notti dott. cav. Federico, direttore della Stazione Enologica (Asti).
[illegible] avv. conte senat. Teofilo, predetto.

Commissione per l'accert. dei prezzi dello zucchero in Torino.

Delegati del Municipio

[illegible]olfi Achille, *vice presid.*, v. Roma 22.
[illegible]nochi Vincenzo Gius. Giacomo, via Garibaldi 13.
[illegible]ra cav. Ettore, v. Milano 14.

Delegati della Camera di Comm.

Sisto Carlo *presidente*, c. Vitt. Em. 44 *bis*.
Bonino Alfieri, v. Bertola 2
Rossetti cav. uff. Oscar, p. Castello 25.
Roggeri Ernesto, v. Barbaroux 29.

Commissione di assistenza alla formazione del Listino dei cereali.

Delegati del Municipio

Mercandino rag. Gio., v. Ilarione Petitti 9.
Ratti cav. Carlo, v. Barbaroux 32.
Zaccone cav. Gio., c. Ferruccio 38.

Delegati della Camera di Comm.

Pellosio cav. Pietro, predetto.
Timossi comm. Paolo, predetto.
Oderio cav. Eugenio, predetto.

Commissione per il Listino ufficiale dei prezzi delle sete e dei bozzoli.

Industriali

Musso avv. Gius., *vice-presid.*, v. Lagrange 2.
Gazzera Cesare, v. Cavour 24.
Gaggini Enrico, v. dei Mille 12.
Chicco cav. Pietro, v. Alfieri 24.
Mancio cav. Camillo, v. Marenco 4.

Mediatori

Rosso Augusto, *presid.*, v. Maria Vitt. 18.
Gatti ing. Filiberto, v. Vitt. Amedeo II. 9.
Gilli Mario, v. Ospedale 9.
Duprè bar. cav. Luigi, v. Massena 4.

Commissionari e rappresentanti

Gamna Enrico, v. Andrea Doria 13.
Pastore cav. Mario, c. Francia 22
Simigaglia avv. Moise, v. S. Fr. da Paola 18.

Commissione per l'assegnamento di medaglie agli Impiegati anziani di aziende private.

Anno 1915.

Bosso cav. Giacomo, predetto
Ghersi Felice, id.
Guala cav. Fortunato, id.
Cauvin comm. Alberto, v. Garibaldi 8
Rizzetti cav. Spirito, v. Giannone 3.

Collegio Arbitrale per controversie relative a contratti di locazione d'opera.

Biennio 1915-16.

Ufficio di Presidenza

Badini-Confalonieri avv. comm. Alfonso, Senatore del Regno, *presidente*, corso Vitt. Em. II, 86.
Abello avv. prof. Luigi, *vice-presidente*, v. Mazzini 10.
Navassa avv. cav. uff. Pietro, *id.* via Barbaroux 20.
Pateri avv. cav. Gio., *id.*, v. Andrea Doria 2.

Delegati della Camera di Comm.

Beria cav. rag. Giacomo, c. Reg. Margh. 52.
Faccio Giorgio, v. Belvedere 12.
Guyot comm. prof. Vitt., v. Villa Regina 38.
Ingaramo avv. Aless., v. Bertola 47.
Mulassano cav. Amilcare, p. Castello 26.
Parea cav. Carlo, p. S. Carlo 4.
Rey cav. Gio., v. Genova 27
Sesia Marcellino, v. Giulio 24.

Delegati delle Associazioni

Tavella avv. Ugo Marcello, *Assoc. Gen. Impiegati Civili*, v. Corte d'Appello 11.
Barberis Leopoldo, *id.*, v. S. Giulia 15.
Trossarello Luigi, *Unione Naz. Viaggiatori e Rappres. di commercio*, v. Giacinto Collegno 11.
Gatti Luigi, *Unione Commessi ed Impiegati di commercio*, v. S. Secondo 46.
Candellero Ercole, *id.*, v. Vassalli Eandi 17.
Vincent cav. geom. Piero, *Società M. S. Rappr. Viaggiatori e Piazzisti di comm.*, v. Nizza 15.
Michino Bartol., *Società M. Beneficenza fra Commessi ed Apprendisti di comm.*, v. S. Dalmazzo 16.

Associaz. Serica e Bacologica del Piemonte in Torino.
Triennio 1915-16-17.

Giorgis cav. Camillo, predetto.

Cattedra ambulante di Agricoltura in Novara.

Bozzalla avv. comm. Cesare, predetto.

Cattedra ambulante di Agricoltura in Torino.

Sacerdote cav. Leone, predetto.

Comitato peritale per la Tassa di fabbric. degli spiriti in Torino.
Triennio 1915-16-17.

Masoero ing. cav. Ant., *membro effettivo*, v. Assarotti 4.
Salomone cav. ing. A. Mario, *membro supplente*, v. Pio Quinto 16.

Comitato locale per la Navigazione Interna.
Anno 1916.

Rossi conte avv. senat. Teofilo, predetto.
Bellia ing. comm. Giuseppe, id.

Comitato Esecutivo Unione delle Camere di Commercio in Roma.

Bocca comm. avv. Ferdinando, predetto.

Commissione per le Borse di pratica commerciale italiane ed estere - Roma.
Anno 1916.

Bozzalla avv. comm. Cesare, predetto.

Commissione Compartimentale del Traffico di Torino.

Bocca comm. avv. Ferdin., predetto.

Commissione direttrice dell'Ufficio Collocamento Panattieri in Torino.

Vottero cav. Domenico, predetto.

Imposte dirette Commissione Provinciale di Torino.

Bozzalla avv. comm. Cesare, *membro effettivo*, predetto.
Oderio cav. Eugenio, *membro supplente*, predetto.

Commissione per i premi Weill-Weiss - Torino

Penotti comm. Gio., predetto.

Consiglio gener. del Banco di Napoli
Biennio 1916-17.

Bocca avv. comm. Ferdin., predetto.

Consorzio per la Navigazione interna nella Valle Padana - Milano.
Anno 1916.

Bocca avv. comm. Ferdinando, predetto.

Consorz. Auton. del Porto di Genova

Lombardi comm. Felice, predetto.

Consorzio per l'approvvigionamento e la distribzuione di cereali e farine

Bocca avv. comm. Ferdinando, predetto.
Sacerdote cav. Leone, predetto.

R. Albergo di Virtù in Torino.
Quadriennio 1915-16-17-18.

Bosso cav. Giacomo, predetto.

R. Istituto Commerciale Quintino Sella - Torino.

Bocca avv. comm. Ferdinando, predetto.

Istituto Commerciale Eugenio Bona in Biella.

Pellosio cav. Pietro, predetto.

Istituto Professionale Pacchiotti di Giaveno.

Sclopis ing. comm. Vittorio, predetto.

Istituto Tecnico Michele Buniva in Pinerolo.
Quinquennio 1912-913 al 1916-17.

Vottero cav. Domenico, predetto.

Istituto Tecnico Germano Sommeiller in Torino.
Quinquennio 1911-912 al 1915-16.

Peverelli comm. Cesare, c. Vittorio Emanuele II, 88.

Istituto Nazionale Umberto e Margherita di Savoia in Torino.

Bocca comm. avv. Ferdinando, predetto.

Istituto Tecnico C. Cavour in Vercelli

Fortina comm. Luigi (Vercelli).

Scuola Professionale di Biella

Bozzalla avv. comm. Cesare, predetto.

Scuola Serale di Commercio in Ivrea.
Anno 1916.

Sclopis ing. comm. Vittorio, predetto.

R. Scuola-Conceria Italiana - Torino
Triennio 1914-915-916.

Fiorio cav. uff. Cesare, v. Pietro Micca 10.

R. Scuola Commerciale in Torino.
Triennio 1913-914 al 1915-916.

Negri prof. comm. Pasquale, predetto.

R. Scuola Superiore di Commercio in Torino
Triennio 1913-914 al 1915-916.

Bocca comm. avv. Ferdinando, predetto.

Scuola Professionale Orefici in Torino

Timossi comm. Paolo, predetto.

R. Scuola Professionale Tipografica in Torino.
Triennio 1913-14 al 1915-16.

Basso cav. Giacomo, predetto.

Scuola Filologica Professionale di Vercelli.
Quadriennio 1913-14 al 1916-17.

Lombardi comm. Felice, predetto.
Novelli cav. dott. Novello (Vercelli).

Osservatorio di Fitopatologia - Torino.

Sacerdote cav. Leone

Stanza di compensazione presso il Banco di Napoli in Torino.
Anno 1916.

Pellosio cav. Pietro, predetto.

Stazione sperimentale per la lotta contro le malattie del bestiame-Torino.

Sacerdote cav. Leone, predetto

Stazione sperimentale di risicoltura - Vercelli.
Anno 1916.

Taveschi cav. Giacobbe, predetto.

Uffizio Agrario della Prov. di Torino.
Triennio 1915-916-917.

Bozzalla avv. comm. Cesare, predetto.

R. Museo Commerciale

posto sotto la Direzione della **Camera di Commercio ed Arti di Torino** dal 1° Luglio 1894.

Via dell'Ospedale 28, 2-98.

È stata la prima istituzione sorta in Italia collo scopo diretto di promuovere ed estendere gli scambi commerciali coll'estero, agevolando o suscitando l'iniziativa degli esportatori nazionali.

A raggiungere tale intento il R. Museo Commerciale di Torino fornisce ai produttori ed a quanti si dedicano all'esportazione tutte le più opportune notizie:

sui mercati esteri, facendone conoscere le condizioni economiche, gli usi commerciali, ecc.;

sui prodotti, indicandone i possibili sbocchi, il modo di aumentarne lo smercio ove già sono introdotti, i sistemi per ottenere e vincere la concorrenza degli altri Stati, l'imballaggio più adatto, ecc.;

sui mezzi di trasporto così, per via terrestre, come per via marittima, segnandone i noli, enumerando gli scali, ecc.;

sulle tariffe doganali, che colpiscono le merci all'entrata negli Stati cui sono destinate;

su ogni altra circostanza infine, che aiuti a procurare uno sfogo alla produzione nazionale sui mercati esteri o a dare maggiore impulso alle transazioni già avviate.

Il R. Museo Commerciale di Torino comunica tutte queste informazioni agli interessati, non solo mediante corrispondenza diretta, ma ancora pubblicandole nel *Bollettino mensile* del quale si fa una distribuzione gratuita larghissima.

Esso mette inoltre all'esame dei produttori nazionali campioni di quelle merci, che l'industria nazionale può fabbricare ed esportare con probabilità di successo; come partecipa ad essi le notizie intorno a materie prime loro necessarie e mancanti nel paese. Fornisce pure elenchi delle case importatrici dei vari Stati ed informazioni sulle condizioni finanziarie e morali di esse al produttore od esportatore italiano, da cui se ne fa richiesta.

Infine tutte le notizie e comunicazioni accennate e tutti i servizi prestati a favore dell'industria per l'esportazione nazionale l'opera del R. Museo Commerciale di Torino è interamente gratuita.

Orario: Il R. Museo commerciale è aperto tutti i giorni feriali dalle 9 alle 12 e dalle 14 alle 18.

Borsa di Commercio

Via Ospedale 28.

Sindacato di Borsa, 2-70.

Commissario camerale incaricato delle funzioni di Sindacato di Borsa
Frignocca cav. uff. Gius., agente di cambio.

Agenti di Cambio (v. pag. 317-18).

Mediatori per le Sete (vedi pag. 318).

Mediatori in Cereali (vedi pag. 318).

Periti Commerciali (vedi pag. 1047).

Ruolo dei Traduttori (vedi p. 1050).

Magazzini Generali Piemontesi (Docks Porta Nuova).

Società Anon. Cooper. a capitale illimitato.
Corso Dante, 58-81.

Nei Magazzini Generali si ricevono in custodia merci in franchigia di dazio comunale e doganale.

L'Ufficio dei Magazzini Generali rilascia fedi di deposito (Warrants) ai depositanti che gliene fanno domanda. Le merci nei Magazzini Generali sono distinte con un numero d'ordine senza indicazione di nome. I magazzini sono raccordati colle Ferrovie dello Stato. Assumono trasporti ed operazioni doganali.

Presidente
Lang Giorgio, v. Bricherasio 4.
Vice-presidente
Ulrich cav. Vinc., v. Ilarione Petitti 6.
Consiglieri
Avezzano Lorenzo, v. Tiziano 17.
Buronzo avv. Luigi, v. Consolata 1.
Gambetta ing. Pietro, p. Cavour 10.
Garosci Ant., v. Balbis 1.
Gianolio Eugenio, v. Sagliano 4.
Rigat Aless., v. Duch. Jolanda 27.
Ruffa Nicola, v. Nizza 31.
Sindaci
Bertasso cav. Luigi, v. Vanchiglia 14
Ferrino Eugenio, v. Nizza 107.
Fiorio Giuseppe, v. Vassalli Eandi 9.
Procuratore
Paparella rag. J., v. S. Quintino 60.
Contabile
Cavallo Vittorio, v. Baretti 34.

Docks Torino-Dora.

Società Anonima Cooperativa
a capitale illimitato
Via Valprato, presso l'ex barr. di Lanzo.
Direzione 62-88.
Magazzini Generali Dora 62-78.

Destinati a Magazzini Generali e privati collettivi con franchigia daziaria: sotto il patronato e l'appoggio morale del Comune.

Dispongono di un'area di circa 30.000 mq., in prossimità degli Stabilimenti Poccardi ed Industrie Metallurgiche, e sono raccordati colla vicina stazione Dora delle Ferrovie dello Stato.

Presidente

Levi ing. Adamo, c. Re Umberto 10.

Vice-presidenti

Bertola cav. Carlo, v. Alpignano 9.
Mulassano cav. Amilcare, v. Bogino 13.

Consiglieri

Emanuel Carlo, v. Parella 1.
Marocco Giacomo, c. Napoli 28.
Pio Pietro, v. Cibrario 48.
Pizio Luigi, v. Chiesa della Salute 1.
Rigat Giuseppe, c. Palestro 4.
Valperga Giovanni, v. Lanzo 96.

Sindaci

Ferraris avv. Eugenio, c. Venezia 6.
Pagliano rag. Antonio, v. Venti Sett. 54.
Porta rag. Carlo, v. Venti Settembre 72.
Castaudi Gius., v. Pietro Micca 8.
Gratarola Luigi, v. Pont 8.

Probiviri

Marocco Francesco, *presidente*, v. Borgo Dora 45.
De Bernardi avv. Ludovico, *segretario*, v. Papacino 3.
Ballesio Carlo, v. Parella 9.
Bricarello dott. Guido, v. Cibrario 33*bis*.
Cordoni ing. Carlo Mario, c. Quint. Sella 6.

Segretario e Procuratore del Consiglio

Maggia Agostino, v. S. Quintino 18.

Direttore dei Magazzini Generali Dora

Gioda Pietro, c. San Martino 3.

Società Anonima dei Tramways di Torino

Sede: Bruxelles

Capitale interamente versato Lire 7.000.000

Direzione: c. Reg. Margherita 114.

Direz., Contab., Servizi tecnici 10-69
Personale, Movimento . . . 33-19

Rete Urbana v. Elenco a p. 269.

Rete Suburbana.

Stazione di partenza, p. Castello.

Stazione merci

Barriera di Casale – Via Balbo 27.

Linee esercite: Torino-Brusasco. Torino-Poirino. Torino-Settimo.

Presidente

Urban ing. Henry (Bruxelles, Avenue de Tervueren 443).

Consiglieri

Balser C. (Bruxelles, rue de la Science 37).
De Bauer R. (Bruxelles, 15 rue de la Chancellerie).
Cohen dott. R. (Norimberga).
Janssen ingegn. comm. barone Leo[n] (Bruxelles, rue Lesbroussart 127).
Van den Bosch L. Anversa, 43 Cam[p] des Récollets).

Sindaci

Van Dievoet ing. Giorgio (Bruxelles, [r]ue De Crayer 9).
Wiener E. (Bruxelles, villa les Fougère[s] Boitsfort).
De Laveleye M. (Bruxelles, rue Ducale [2]).

Delegato del Consiglio

Salvadori di Wiesenhoff nob. ingegn[.] gr. uff. Giacomo, v. dei Mille 5.

Società Torinese Tramways e Ferrovie economiche

Sede: Torino, 10-69.

Capitale versato Lire 6.000.000

Direzione: Corso Reg. Margherita 114

Linee a Trazione elettrica v. Elenco p. 269

Rete a vapore

Stazione di partenza, v. Sacchi 1, 84.
Ufficio e Stazione merci, v. Sacchi 56.
83-38.

Linee: Piossasco-Cumiana-Pinerolo. Orbassano-Trana-Giaveno. Stupinigi-Vinovo-Piobesi.

Presidente

Esterle comm. ing. Carlo, senatore del Regno (Milano, v. S. Radegonda 10).

Vice-presidente

Pollone comm. Eugenio, c. Siccardi 21

Amministratore delegato

Salvadori di Wiesenhoff gr. uff. nob. ingegnere Giacomo, v. dei Mille 5.

Consiglieri

Cohen dott. Rodolfo (Norimberga).
Gianzana cav. Mino (dirett. Banca Commerciale Italiana, Milano).
Janssen comm. ing. Leone (Bruxelles, rue Lesbroussart 127).
Kapp comm. console Carlo (Milano via Quintino Sella 3).
Magrini dott. Franco, *dirett. Società Toscana per imprese elettr.* (Firenze).
Urban ing. Henry, (Bruxelles, avenue de Tervueren 443).

Sindaci

Anselmi cav. avv. Umberto, piazza Solferino 22.
Boselli avv. cav. uff. Silvio, v. Bertola 2[7].
Longhi cav. Pietro, v. Carlo Alberto 3[2].

Sindaci supplenti

Lavista Ettore, v. Mazzini 58.
Rol cav. avv. Vittorio, v. S. Teresa

Capo Esercizio (rete a vapore)

Challiol cav. ing. Alberto, v. Colli [1]

Società Reale Mutua

a quota fissa contro gl'incendi e rischi accessori
(Fondata nell'anno 1829).

Vedi a pag. 503 e Annunzi speciali, p. 7.

Torino, v. delle Orfane 6

Ammin. 29-33 *Agenzia* 6-85.

Fondo di Riserva oltre L. 42.500.000
Entrate sociali ord.: circa L. 44.500.000 all'anno.

Consiglio Generale.

Presidente onorario

S. A. R. il Principe Emanuele Filiberto di Savoia, Duca d'Aosta.

Presidente

Isseglio gr. uff. avv. Leopoldo, corso Sommeiller 16.

Vice-presidenti

Municipio di Torino.
Chiesa comm. sen. Mich., c. Vitt. Em. II, 91.

Giunta del Consiglio Generale.

Isseglio gr. uff. avv. Leopoldo, predetto.

Consiglieri

Chiesa comm. senatore Michele, predetto.
Grazelli di Rossana conte comm. Alberto, v. Mazzini 43.
Solaroli di Briona march. Davide, piazza Maria Teresa 5.
Sigarolo Tarino di Groppello conte Giuseppe, v. Mazzini 52.

Supplenti

Gromis di Trana conte avv. Carlo, corso Siccardi 78.
Casserin d'Entrèves conte Ettore, corso Vittorio Eman. II, 5.

Consiglio d'Amministrazione.

Presidente

Cordero di Vonzo conte Carlo, v. Principe Amedeo 34.

Consiglieri

Richetti avv. Filiberto, v. Genova 3.
Balleani d'Agliano conte cav. Gius., via Maria Vittoria 18.
Cornella cav. ing. Andrea, c. Vittorio Emanuele II, 17 (oltre Po).
Ray di Quarti Calisto, march. di Lesegno, c. Duca di Genova 17.
Fulciano cav. uff. ing. Melchiorre, v. Carlo Alberto 18.
Fontana ing. Vinc., p. Vitt. Eman. I, 12.
Bernaris cav. uff. avv. Guido, via Ospedale 58.
Granotti bar. avv. Romano, v. Alfieri 17.
Pallavicino Mossi march. Giuseppe, via S. Teresa 11.
V. N.

Compagnia Anon. d'Assicurazione contro i danni degli Incendi

e rischi accessori a premio fisso.

Autorizzata da S. M. il Re Carlo Alberto (Regie Patenti 5 gennaio 1833). Società per azioni. Capitale versato L. 1.125.000.

Sede e Direzione: v. Maria Vittoria 18 (pal. proprio)

5-91.

Consiglio d'Amministrazione

Presidente

Pollone comm. Eugenio, amministratore delle Ferrovie Second. della Sardegna, della Banca Comm. Italiana, della Cassa di Risparmio di Torino, ecc., ecc., corso Siccardi 21.

Amministratori

Gandolfi Achille, capo della Ditta omonima, v. Mad. Cristina 9.
Capriolo cav. Em., v. Montevecchio 38.
Gonella comm. avv. Alberto, della Banca Kuster e C., v. Silvio Pellico 31.
Barbaroux avv. Giacomo, della Banca Barbaroux padre e figlio, v. Ospedale 1.
Mancio cav. Camillo, procurat. della Banca fratelli Ceriana, v. Marenco 4.

Sindaci

Rocca cav. ing. Alfredo, c. Valentino 40.
Arrigo cav. avv. Felice, v. Mad. Cristina 11.
Pansa cav. Ernesto, c. Vitt. Eman. II, 84.

Sindaci supplenti

Parato avv. Riccardo, v. S. Quintino 33.
Rosso Augusto, v. Maria Vittoria 18.

Direttore

Brocchi cav. uff. Augusto, v. Lungo Po 6.

Vice-direttore

Cauvin cav. Arturo, c. S. Martino 8.

Procuratori

Regis ing. Alberto, v. Giusti 4.
Garola Emilio, v. Pio Quinto 26.

L'Italiana

Compagnia Anonima di Assicurazioni e Riassicurazioni a premio fisso.

Capitale sociale L. 1.600.000 - Versato L. 200.000 e L. 200.000 in corso di versamento.

Sede: Via Carlo Alberto 24.

Presidente

Bellia comm. Celestino, v. Papacino 21.

Consiglieri

Bossi avv. Vittorio, v. dei Mille 4.
Calliano avv. cav. Camillo, v. Consolata 1.
Lepetit dott. cav. Roberto (Garessio).
Miglia cav. avv. Luigi (Susa).
Varalda dott. Luigi.

Sindaci effettivi

Appiani prof. rag. comm. Gio., v. Enrico Cialdini 56.
Del Corno avv. cav. Ottavio, v. Garibaldi 40.
Miniggio Maurizio, v. Baretti 36.

Sindaci supplenti

Bruna Amerigo, v. Bruno 24.
Tessiore avv. Edgardo, p. Carlo Em. II, 9.

Savoia

Società Italiana di assicurazioni marittime, fluviali e terrestri.

Anonima per azioni — Capitale L. 5.000.000 versato L. 4.000.000

Sede in Torino: Piazza S. Carlo 6.

☎ 9-88.

Presidente

Donn avv. Michele, v. Cernaia 2.

Vice-presidente

Viale grand'uff. rag. David (Genova).

Amministratori delegati

Canali cav. uff. Edoardo (Genova).
Canali Camillo, c. Re Umberto 52.

Consiglieri

Bruzzone comm. Emilio (Genova).
Cortese comm. G. B. (Genova).
Dellachà cav. Camillo, v. Bricherasio 5.
Rasini cav. Cesare (Milano).

Sindaci

Gioanetti rag. Raffaello, v. Barolo 18.
Masenza avv. Arturo, c. Francia 19 *bis*.
Vinea cav. Gio., v. della Rocca 21.

Sindaco supplente

Andreis avv. Gian Luigi, c. Cairoli 6.

Direttore

Mainero Gerolamo (Torino).

Procuratori

Valenzin Gius., v. Allioni 7.
Lamberti Camillo, v. Rossini 14.

Società « La Forza »

Assicurazioni generali e riassicuraz. a capitale illimitato.

Rami: **Incendio, Furti, Vetri, Disgrazie, Grandine.**

Via Vanchiglia 28.

Presidente

Sandi di Vesme nob. cav. Enrico.

Consigliere Delegato

Sforza Michele, *dirett. generale*, v. Vanchiglia 28.

Società Anonima dei Consumatori Gas-Luce

Capit. Soc. inter. versato L. 4,800,000

Direzione: Via Alfieri 13. ☎ 9-35.
Servizio notturno: Via Arsenale 12.
Officina: c. Reg. Margh. 52, ☎ 600.

Presidente

Fornas cav. Gioachino, v. Montecuccoli 3.

Vice-presidente

Cartello cav. Franc., p. Gran Madre di Dio 6.

Consiglieri

Berzia cav. Pietro, v. Tarino 8.
Canova ing. Giov., v. Assietta 29.
Caglieri Gius., c. Valentino 37.
Della Rocca cav. uff. Andrea, v. Po 29.
Del Tetto cav. Domen., c. Re Umberto 42.
Scott Alfonso, c. Gio. Lanza 57.
Tirozzo Gio., c. Vinzaglio 23.

Sindaci effettivi

Bertola cav. Carlo, v. Deposito 14.
Guidetti-Serra cav. ing. Felice, c. Gio. Lanza 63.
Mulassano cav. Amilcare, v. Bogino 13.

Sindaci supplenti

Cambiano cav. Placido, v. Gioberti 35.
Garrone Edoardo, v. Vanchiglia 18.

Direttore

Beria cav. rag. Giacomo, officina Gas Vanchiglia, c. Regina Margherita 52.

Segretario

Giordano Lorenzo, c. Quintino Sella 48.

Società Italiana per il Gas

Capitale versato 4.000.000

Direzione: v. Lagrange 12 ☎ 6-94 ☎ 7-39
Officina: corso Savona 24 ☎ 4-84 ☎ 28-95 ☎ 29-81
Caserma accenditori: via Juvara 20 *bis*, ☎ 29-18.

Presidente

Gonella comm. avv. Alberto, v. Silvio Pellico 31.

Vice-presidente

Di Rovasenda conte avv. Aless., cav. di gran Croce ✠ e grand'uff. ✱, senatore del Regno, c. Vittorio Eman. II, 32.

Consiglieri

Chamon cav. uff. Gabriele (rue Claude Vellefaux 29, Parigi).
Blavier Prospero (rue Alfred Laurent 1, Boulogne sur Seine).
De Castro comm. (Osvaldo, p. SS. Apostoli 49, Roma).
Ellissen ing. Roberto (boulevard des Capucines 24, Parigi).
Vogel ing. Luigi, Foro Bonaparte 70, (Milano).
Orsi rag. Carlo, (Milano).

Sindaci

Bertasso cav. rag. Luigi, v. Vanchiglia 1[illegible].
Remondini avv. cav. Adolfo, c. Vinzaglio [illegible].
Cocito conte avv. Eug., v. Princ. Amedeo 1[illegible].

Sindaci supplenti

Giusiano cav. Pietro, c. Vittorio Emanuele II, 115.
Guillot avv. Giuseppe, v. Cernaia 25.

Direttori

Dellacasa ing. dott. Ugo, c. Savona 24.
Prat conte ing. Gio. Paolo, via Amedeo Avogadro 20.

Società An. Elettricità Alta Italia

Capitale Soc. L. 25.000.000 interamente versato.

Via dell'Arsenale 21, ☎ 11-62.

Presidente

Koechlin-Hoffmann comm. Rodolfo Alb. (Basilea).

Vice-presidenti

Castelbolognesi comm. Giacomo (Roma).
Feriana comm. ing. Franc., p. Solferino 11.

Consiglieri

Alzarotti comm. Federigo Ettore (Milano).
Koechlin ing. René (Basilea).
Gabaudengo conte avv. Eug., Senatore del Regno, v. Carlo Alberto 40.
Sarasin-Iselin Alfred (Basilea).
Scotti cav. uff. ing. Alessandro (Milano).
Esteri-Pestalozzi Edoardo (Zurigo).
Vicarino Fernand (Nizza).
Wieland dott. Alfredo (Basilea).
Zellweger Ulrich (Basilea).

Sindaci

Burckhardt Carlo Alberto (Basilea).
Ferrero avv. Giac. Ant., v. Consolata 5.
Griot Edoardo (Zurigo).

Sindaci supplenti

Mohler Jakob (Basilea).
Navaretti Giovanni, v. Papacino 2.

Direttori

Arcozzi-Masino cav. avv. Fulvio, *segret. del Cons. d'Amministr.*, c. Palestro 5.
Stoffel Adolfo Antonio, v. Pastrengo 29.
Chiesa cav. ing. Terenzio, corso Re Umberto 82.
Lutz ing. Carlo, c. Vinzaglio 36.

Soc. Anon. Piemont. di Elettricità

Capitale versato L. 4.800.000.

Concessionaria dell'illum. elettr. di Torino.

Sede Soc. e Direz.: Via Bogino 9, ☎ 5-65.

Stazioni centrali: *Per l'illum. pubblica*: Mad. del Pilone (ant. Molino Catene). *Per l'illumin. privata*: Regio Parco (antica Cartiera).

Presidente

Feriana comm. ing. Franc., p. Solferino 11.

Consiglieri

Carrettini ing. Teodoro (Ginevra).
Chenevière Edmondo (Ginevra).
Sarasin-Iselin Alfred (Basilea).
Burckhardt C. A. (Basilea).
Koechlin ing. René (Basilea).
Aguet cav. James (Roma).

Direttore tecnico e amministrativo e Segr. del Consiglio d'Ammin.

Pinna cav. ing. Raffaele, v. Bogino 9.

Sindaci

Cornagliotto ing. cav. Gius., p. Carignano 2.
Baer avv. Enrico, v. Montecuccoli 2.
Biolley Alessio, v. Roma 31.

Sindaci supplenti

Vandone di Cortemiglia ing. Ant., piazza Vittorio Emanuele I, 19.
Marangoni avv. Carlo, c. Re Umberto 8.

Società Anonima Veneta Impianti Elettrici

Capitale emesso e versato L. 450.000 aumentabile a L. 1.000.000 per semplice deliberazione del Consiglio.

Sede Soc.: **Asolo** (Treviso)

Uff. d'amministraz. Via Arcivescovado 5.

Presidente

Barbieri ing. cav. Menotti, c. Francia 34.

Vice-presidente

Negrello rag. Narciso (Camposampiero, Padova).

Consiglieri

Barbieri rag. Ant. (Conegliano, Treviso).
Carraro ing. cav. Giov. (Asolo, Treviso).
Ghetti ing. Ottaviano (Venezia).
Gobbi ing. Guido, v. Arcivescovado 10.
Rossi rag. Lodovico, c. Duca di Genova 3.

Sindaci effettivi

Basola ing. Ugo, v. Botero 18.
Biadene rag. cav. Luigi (Asolo, Treviso).
Ciravegna dott. Gius. (Narzole, Cuneo).
Rossi rag. Guido (Venezia).

Sindaci supplenti

Colbacchini Gio. (Bassano, Vicenza).
Zacchi ing. Vittorio (Milano).

Direttore

Barbieri ing. cav. Menotti, predetto.

Società Astese di Elettricità

(Anonima).

Capitale emesso e versato L. 1.250.000.

Sede Sociale: **Asti.**

Ufficio d'ammin.: Via Arcivescovado 10.

Presidente

De Benedetti ing. Em., v. Arcivescovado 10.

Amministratore delegato

Giannini rag. Carlo, p. Carlo Felice 6.

Consiglieri

Koechlin ing. René (Basilea).
Hofer Ugo (Genova).
Respinger ing. Emilio (Basilea).
Giannini rag. Carlo, predetto.
Pinna cav. uff. ing. Raffaele.

Sindaci effettivi

Baer avv. Enrico, v. Montecuccoli 2.
Tamagnone avv. Pier Dom., c. Oporto 53.
Testa rag. Gustavo, v. Arcivescovado 10.

Sindaci supplenti

Ceca avv. Eugenio (Asti).
Porazzi cav. uff. rag. Enrico.

Società Chierese di Elettricità

(Anonima).

Capitale emesso e versato L. 550.000
Aumentabile a L. 2.000.000.

Sede: Via Arcivescovado 10.

Presidente

Debenedetti ing. Emilio, v. Arcivesc. 10.

Consiglieri

Koechlin ing. René (Basilea).
Respinger ing. Emilio (Basilea).
Morelli ing. Ettore, c. Re Umberto 82.
Hess ing. Adolfo, v. Pietro Micca 15.

Sindaci effettivi

Bonamico ing. Paolo, v. Pietro Micca 15.
Barbieri ing. cav. Menotti, c. Francia 34.
Basola ing. Ugo, v. Botero 18.

Sindaci supplenti

Giannini rag. Carlo, v. Amer. Vespucci 39.
Porazzi cav. uff. rag. Enrico, v. Luciano Manara 19.

Direttore

Parmeggiani ing. Giuseppe, v. Finanze 5.

Società Idroelettrica di Villeneuve

(Anonima)

Capitale soc. L. 1.000.000, interamente versato.

Sede: Via Cernaia 15

80-14.

Presidente

Bouchayer ing. Hippolyte (Parigi).

Amministratore delegato

Bello ing. Mario, v. Donati 3.

Consiglieri

Bergès ing. Georges (Parigi).
Bonnet avv. Joseph (Parigi).
Bruno ing. Adolfo (Parigi).
Corbin ing. Paolo (Parigi).
Soldati ing. Giacinto, c. Vittorio Emanuele II, 44.

Sindaci effettivi

Fremura rag. Ezio, c. Moncalieri 113.
Marenco avv. Carlo, v. S. Francesco da Paola 25.
Moinet Charles (Parigi).

Sindaci supplenti

Clément Henry (Parigi).
Vercellino avv. Edoardo, v. Gaudenzio Ferrari 2.

Soc. Elettrica Lario di Torino

A. Formica e C.

Sede: v. Princ. Amedeo 13 11-95.

Gerente

Formica Antonio, v. Principe Amedeo 13.

Direzione

Audisio di Somma cav. Fed., v. Giulio 12.
Guaschi Achille, v. Parma 24.

Assistenti tecnici

Bartorello Franc., v. della Zecca 7.
Gai Emilio, v. Mercanti 30.

Soc. An. Ing. V. Tedeschi e C.
Fabbr. fili e cavi elettrici isolati

Capitale versato L. 3.000.000

Via Monte Bianco 7, 5-75 e 13-85.
Deposito: Corso Oporto, 40-17.

Presidente

Goldmann comm. Cesare (Milano, via Jacini 6).

Consiglieri deleg. e Direttori gener.

Tedeschi cav. Gius., v. Cernaia 46.
Tedeschi comm. ing. Vittorio, c. Vittorio Emanuele II, 67

Consiglieri

Tedeschi cav. Giacobbe (Vercelli).
Lavista cav. Ettore, v. Mazzini 58.

Sindaci effettivi

Rol cav. avv. Vittorio, presso la Banca Commerciale.
Silvano cav. ing. Emilio, c. Gio. Lanza 61.
Pugliese rag. Samuele (Vercelli).

Sindaci supplenti

Mondani cav. Gius., c. Duca di Genova 53.
Vita Alfredo, v. S. Anselmo 2.

Segretario del Consiglio

Bonanate Gio., v. Mad. Cristina 6.

« S. I. T. »
Società Italiana Transaerea
Fabbrica d'apparecchi per locomoz. aerea

Società Anon. - Capit. L. 700.000

Sede: Corso Peschiera 251, 83-70 e *Direzione* 85-00

Scuola d'aviaz.: Aerodromo di Miraflori.

Presidente

Blériot cav. Luigi (Parigi).

Amministratori

Manissero cav. Vincenzo, *vice-presidente direttore commerciale*, v. Sacchi 22.
Goria Gatti cav. uff. avv. Cesare, v. Botero 16.
Manissero Romolo, c. Peschiera 251.
Cimino comm. avv. Gius. (Roma).

Direttore tecnico

Triaca Alb., pilota-aeronauta, v. Piffetti 7.

Sindaci

Porazzi rag. cav. uff. Enrico, v. Luciano Manara 19.
Piccinini avv. Pietro, v. Maria Vittoria 23.
Falco rag. cav. Alessandro, v. Genova 23.

« F. I. A. T. »
Fabbr. Italiana Autom. Torino

Corso Dante 30-35.

(Società Anonima, Capitale 29.750.000).

Direz. e Amministrazione, c. Dante 30 e 35. 45-00, 45-01, 45-02, 45-03, 65-02, 29-56, 29-65, 28 61
Sez. Carrozzeria, Madama Cristina 149 12-94, 15-53
Officine Barr. di Milano (ex Brevetti Fiat), v. Cuneo 17 19-60, 30-44
Fonderie di acciaio, v. Belmonte 40 53-05
Sez. Aviazione, v. Nizza 148 30-74
Hangars, ponte Sangone 17-50

Presidente

Marangoni comm. avv. Alessandro, c. Re Umberto 8.

Vice-presidente

Ferraris comm. ing. Dante, c. Vinzaglio 17.

Amministratore delegato

Agnelli Gio., ✠, v. Burdin 38.

Consiglieri

Ceriana comm. ing. Franc., p. Solferino 11.
Ferro cav. Emilio, c. Peschiera 8.
Pollone comm. Eug., c. Siccardi 21.
Rebaudengo conte Eugenio, Senatore del Regno, v. Carlo Alberto 40.

Sindaci

Grassi cav. Carlo, v. Po 39.
Salvadori di Wiesenhoff. gr. uff. ing. nob. Giacomo, v. dei Mille 5.
Vinea Gio., v. della Rocca 21.

Sindaci supplenti

Navaretti Giovanni, v. Papacino 2.
Pallanzio Marco, v. Bern. Galliari 19.

Direttori

Fornaca ing. cav. Guido, v. Giannone 7.
Marchesi ing. cav. uff. Enrico, v. Passalacqua 10.

Società Anonima « Itala »

Capitale Soc. L. 3.000.000
Emesso e versato L. 4.750.000

Str. Orbassano, 148, 20-93, 18-06.

Presidente

Durazzo Pallavicini marchese Giacomo Filippo (Genova).

Amministratori

Cattaneo-Adorno march. Stef. (Genova).
Issari Adolfo (Genova).
Cattaneo avv. Riccardo (Genova).
Fossati dott. Marco Tullio (Monza).
Barabino ing. Carlo (Genova).
Romanengo Dario (Genova).
Gualco cav. rag. Angelo (Genova).
Ovazza cav. Ernesto, v. Sacchi 14.

Direttore amministrativo

Sanguineti rag. Attilio, v. Sacchi 4.

Direttore commerciale

Carenzo Gino, v. Assietta 27.

Sindaci effettivi

Levi cav. dott. Ern., c. Re Umberto 52.
Massuccone avv. F. G. (Genova).
Rognetta avv. Benedetto, c. Sommeiller 25.

Sindaci supplenti

Cavanna cav. rag. Filippo (Roma).
Dodero rag. Francesco (Genova).

Soc. Torinese Automobili « Rapid »

(Anonima)

Capitale Soc. L. 5.000.000.
Emesso e versato Lire 698.425.

Sede: Via Nizza 154 . . . 15-15, 45-93.

Presidente

Cerutti cav. avv. Cirillo, v. Pietro Micca 9.

Amministratore delegato

Scott Alfonso, c. Giovanni Lanza 57.

Consiglieri

Schiapparelli dott. cav. Emilio, via Assarotti 7.
Borgialli avv. Cesare Luigi, v. Roma 43.
Bosio comm. Tullio, v. Garibaldi 24.

Sindaci effettivi

Bona cav. Maurizio, v. Bonafous 4.
Ferroglio rag. Pietro, v. Po 25.
Cusani di Sagliano conte Ferdinando v. Amedeo Avogadro 26.

Sindaco supplente

Villa Domenico (Genova).

Procuratore

Mussino ing. Luigi, c. Vitt. Em. II, 105.

Società Fonderie Offic. « Fréjus »
(Automobili « Diatto »).

Capitale L. 1.450.000 versato

Via Fréjus, 21-23, 20-94 e 61-80.

Presidente

Diatto cav. ing. Vittorio, v. Arsenale 10.

Vice-presidente

Vercellone avv. G. B., c. Vitt. Em. II, 68.

Consiglieri

Alessio Camillo, v. dei Mille 7.
Cattaneo avv. Paolo, v. Fabro 8.
Diatto cav. rag. Pietro, p. Cavour 9.
Bocca cav. Guglielmo, v. Pietro Micca 12.
Vercellone dott. Carlo, c. Vittorio Emanuele II, 68.

Sindaci
Bellia avv. Valentino, c. Vittorio Emanuele II, 82
Gonella nob. ing. cav. Andrea, c. Vittorio Emanuele II, 17 (oltre Po)
Guyot comm. Vittorio, via Villa della Regina 38.
Direttore amministrativo
Cattaneo avv. Paolo.
Direttore commerciale
Diatto cav. rag. Pietro.

« S. P. A. »
Soc. Ligure Piem. Automobili
(Anonima)
Capitale L. 4.500.000 - interamente versato.
Sede in **Genova**
Uffici e officine
Torino, c. Ferruccio 112-122.
25-49 e 25-51.
Presidente
Gamba ing. Cesare (Genova).
Vice-presidente
Barel di Sant'Albano conte Edoardo, via Meucci 1.
Amministratore delegato
Piccardo cav. uff. dott. L. A., v. Pastrengo 15.
Amministratori
Ammirato ing. Gius. (Genova).
Bozano dott. Lor. (Genova).
Cerrano comm. Matteo, c. Siccardi 42.
Pallavicino march. Domenico (Genova).
Pallavicino march. Aless. (Genova).
Luserna Rorengo Di Rora conte comm. Em., c. Siccardi 55.
Sindaci
Canepa avv. Vitt. (Genova).
Camere avv. Damaso (Genova).
Mensio avv. Paolo, v. S. Teresa 11.
Direttore tecnico generale
Cerrano comm. Matteo, predetto.
Direttore amministrativo
Rosa rag. Alcibiade, Officine Spa.

Società Anonima « Taurinia »
per la costruz. d'Automobili
(in liquidazione).
Officina e garage:
Via Salbertrand (Tesoriera).
Liquidatori
Darbesio ing. Franc., c. Francia 43 *bis*
Momo ing. Gius., v. Lamarmora 55.
Sindaci effettivi
Montel Ang. Feder., v. Princ. d'Acaja 53.
Coscia prof. ing. Armando (Intra).
Tibò rag. prof. Franc., str. Valsalice 20.
Sindaci supplenti
Alby avv. Giuseppe, c. Vitt. Eman. II 20.
Corsi di Bosnasco nob. Giacinto, v. Po 35.

Automobili « C. Z. »
(Società A. Zambon e C.)
(in liquidazione).
Liquidatore.
Curione rag. Ettore, c. Oporto 21.

Soc. Ceirano Aut. Torino « Scat »
Anonima - Capitale L. 700.000. Versate L. 650.000
Corso Francia 140-142
88-74 e 85-53.
Presidente
Padrini Gius., v. Cibrario 39.
Amministratore delegato
Ceirano cav. Gio., c. Francia 140.
Amministratori
Segre dott. prof. rag. Salvatore, corso Siccardi 15.
Martiny ing. cav. G. Luigi, v. Pietro Micca 7.
Newton John (Manchester).
Sindaci
Obert cav. avv. Ettore, v. Mercanti 10.
Bollero avv. Guido, v. Cibrario 54.
Di San Giorgio conte Dionigi Ambrosio, v. Saluzzo 56.
Sindaci supplenti
Valli Luigi, v. Nizza 117.
Borghi Riccardo, c. Re Umberto 38.

Garages Riuniti « Fiat »
Direzione Generale — Corso Dante 30.
Sede di vendita: c. Massimo d'Azeglio 16
13-05 e 27-19.
(*Consiglio d'Amministr.*, v. pag. 1193).

Carrozzeria « Fiat »
Via Madama Cristina 145-149.
12-94, 15-53.
(*Consiglio d'Amministr.*, v. pag. 1193).

Società Anonima Carrozz. Automobili « Taurus »
Capitale L. 700.000.
Corso Tortona 12, **22-51.**
Presidente
Gazzera Emilio, v. Gropello 9.
Vice-presidente
Polto Francesco, v. Sagliano 4.
Consigliere Delegato.
Triulzi Duilio, c. Palestro 3.
Consiglieri
Lanza avv. Vittorio, v. Crimea 4.
Ottini Gio., v. Gropello 9.
Rostan Alberto, v. Nizza 125.
Vigliani Gius., c. Vinzaglio 9.

Sindaci
Bocca Michele, v. Giulio. 19.
Cornagliotto cav. ing. Gius., p. Carignano, 2.
Neyrone ing. cav. Gino, v. S. Massimo 38.

« Ruotificio Italiano » Soc. Anon.
Cap. Soc. L. 346.500
Via Vochieri 8 **29-85**
Presidente
Gazzera Emilio, v. Gropello 9.
Vice-presidente
Ciampi Claudio, c. Re Umberto 40.
Consigliere delegato
Cattò ing. Gio., c. Siccardi 82.
Consiglieri
Giachetti Gio. (Cuorgnè Canavese).
Alvigini Massimiliano, c. Bramante 14.
Sindaci effettivi
Algostino avv. Pier Franc., v. Fabro 8 *bis*.
Sacerdote Beniamino, v. S. Quintino 20.
Favole cav. Gio. Batt., v. Sacchi 12.
Sindaci supplenti
Maccario avv. Valentino (S. Giorgio Canavese).
Smeriglio Sebastiano, v. Saluzzo 21.
Direttore amministrativo
Ferrari magg. cav. Carlo, v. Pastrengo 25.

Società Nazionale delle Officine di Savigliano
Anonima - Sede Savigliano
Officine a **Torino** *ed a* **Savigliano**
Capit. versato L. 6.000.000
Direzione: **Torino**, via Genova 23.
47-40 e 47-41.
Ex Barr. di Lanzo **6-18.**
Orario: Dalle 8 alle 12 e dalle 14 alle 18.
Presidente
Fenolio comm. ing. Michele, v. Principe Amedeo 34.
Consiglieri
Bovy Marcel, agente cambio (Bruxelles).
D'Aoust Gustavo (Bruxelles).
De-Regibus comm. Federico, v. Bogino 25.
Doat comm. ing. Enrico (Liège).
Ferro cav. Emilio, c. Peschiera 8.
Moreno comm. ing. Ottavio, v. Sacchi 36.
Ophoven Armand, ing. (Liège).
Ferro Ernesto, c. Peschiera 8.
Sindaci
Abbona dott. cav. Virgilio, v. Massena 20.
De Fernex cav. ing. Alberto, v. Rocca 29.
Sciolla avv. Alberto, v. Ormea 37.
Amministr. delegato
Moreno comm. ing. Ottavio, predetto.
Direttore
Guidetti Serra cav. ing. Felice, corso Giov. Lanza 63. **23-41.**

Soc. An. Ferriere Piemontesi
già Vandel e C.
Capitale versato L. 7.500.000
Via Caserta 63-65, **87-63 e 23-44.**
Presidente
Dellachà comm. gr. uff. Ambr., v. Legnano 24
Amministratore delegato
Gatta comm. Ferdin., c. Valdocco 1 *bis*.
Amministratori
Ceriana ing. comm. Franc., p. Solferino 11.
Cornaglia cav. Achille, v. Cernaia 2.
Mazzola Gius., v. Giotto 23.
Penna geom. Gio. (Asti).
Rebaudengo senatore conte avv. Eugenio, v. Carlo Alberto 40.
Dellachà cav. Camillo, v. Bricherasio 5.
Navaretti Giovanni, v. Papacino 2.
Sindaci
Donn avv. Michele, v. Cernaia 2.
Ferro Ernesto, c. Peschiera 8.
Rizzetti cav. Spirito, v. Giannone 3.
Sindaci supplenti
Morosetti Roberto, v. Passalacqua 2.
Nasi Enrico, v. Sforzesca 3.

Officine Meccan. e Metallurgiche di Caluso.
Capit. Statut. L. 2.000.000 - Versato L. 700.000
Officine in **Caluso** (**Canavese**).
Stabilimento ausiliario militare.
Uffici: **Torino**, corso Orbassano, stabile della Soc. Itala, **86-31.**
Presidente
Tartaglia geom. Gius., c. Vinzaglio 87.
Consiglieri
Gualco Angelo (Genova, Soc. Eridania).
Rossini ing. Romolo (Pontelagoscuro, Raff. Ferraresi).
Carenzo Gino, v. Assietta 27.
Sanguineti Attilio, v. Sacchi 4.
Massuccone avv. Francesco (Genova, vico Notari).
Direttori tecnici
Tartaglia geom. Gius., Offic. a Caluso.
Tartaglia ing. Paolo, Offic. a Caluso.
Sindaci effettivi
Falco rag. Alessandro, v. Genova 23.
Levi dott. cav. Ernesto, corso Re Umberto 52.
Orasi ing. Alberto, v. Filangeri 11.
Sindaci supplenti
Pinzelli Ugo, c. Orbassano 40.
Macor Ettore.
Capo contabile
Giachino Pietro, v. Superga 25.

Società Anonima Officine Meccan. di Carmagnola

Capitale Sociale Lire 1.000.000. Emesso e vers. L. 850.000.

Sede: **Torino**, c. Oporto 29 — **30-40.**
Stabilimento in **Carmagnola.**

Presidente
Vaccari cav. Luigi, v. Massena 4.
Amministratore delegato
Vaccari ing. Carlo, c. Vitt. Eman. II, 57.
Amministratori
Bollo-Miccarelli ing. Gio., v. Valeggio 26.
Frati avv. Edoardo, p. Solferino 6.
Drago cav. Giulio, v. Lungo Po 8.
Sindaci effettivi
Lanza avv. Vittorio, v. Crimea 4.
Decria rag. Gius. (Carmagnola).
Cinzano rag. Annibale, v. Brofferio 3.
Sindaci supplenti
Righini ing. Vittorio, v. Ormea 41.
Costamagna avv. Riccardo, v. Mercanti 18.
Segretario
Gerardi avv. Alfredo, p. Statuto 5.

Società Anonima Officine già Fratelli Diatto

Capitale Sociale L. 4.000.000 versati

Amministrazione: v. Rivalta 19 — 4-51.
Direzione e Officine: v. Rivalta 19 — 12-67, 29-93.
Fucine: Crocetta — 3-36.
Scrittoio: c. Racconigi — 22-88.

Presidente
Diatto G. B., comm. ✻ ✠, v. Barbaroux 2.
Vice-presidente
Parea cav. Carlo, c. Duca di Genova 53.
Amministr. Deleg. — Direttore Generale
Ferraris ing. comm. Dante, c. Vinzaglio 17.
Consiglieri
Benelli ing., grand'uff. Enrico, v. Ottavio Revel 19.
Diatto ing. Vitt., ✠, v. Arsenale 10.
Gianzana Mino, ✻ (Milano).
Ferraris avv. Federico, v. Roma 20.
Noyer Edoardo, c. Vinzaglio 34.
Penati avv. cav. Gianni, v. Garibaldi 46.
Sindaci
Dono avv. Michele, v. Cernaia 2.
Traversa avv. cav. Arturo (Roma).
Supplenti
Besozzi nob. comm. Alessandro (Milano).
Hahn Riccardo, p. Castello 23.
Proc. dell'Amm. Deleg. Dirett. Gener.
Penati ing. cav. Carlo, v. Sacchi 20.
Lanzavecchia ing. Alessandro, v. San Secondo 3.
Gamba Tommaso, c. Moncalieri 8.

Fiat - San Giorgio Costruzioni Navali e Meccaniche

(Società Anonima - Capitale L. 5.500.000)
Corso Dante 30-35.
Direzione e Amministr.: c. Dante 30-35 — 45 01 – 65-02
Cantiere Navale Spezia: Muggiano.
Officine Meccaniche e Fonderie: Torino v. Cuneo 20, — 2-40 - 24-98.

Presidente
Ferraris comm. ing. Dante, c. Vinzaglio 17.
Vice-presidente
Pollone comm. Eugenio, c. Siccardi 3.
Amministratore delegato
Agnelli cav. Giov., v. Burdin 38.
Consiglieri
Celesia di Vegliasco bar. Aless. (Roma).
Diatto ing. cav. Vittorio, v. Arsenale 10.
Falco cav. Vittorio, v. Papacino 4.
Marangoni cav. avv. Carlo, c. Re Umberto 8.
Sindaci effettivi
Donati rag. avv. Angelo, v. Bertola 2.
Durelli nob. cav. avv. Gio., v. Davide Bertolotti 2.
Ferroglio rag. Pietro, v. Po 25.
Sindaci supplenti
Badini Confalonieri avv. cav. Alberto, c. Vitt. Eman. II, 86.
Ferro Ernesto, c. Peschiera 8.

Officine e Fonderie Dora

Società in nome collettivo
(in liquidazione)
Corso Mortara 7 (ex barriera Lanzo) — 81-65.

Liquidatori
Gobbi rag. cav. Gerardo, v. Perrone 3.

Fonderie Subalpine

Società Anonima - Capitale Sociale L. 1.060.000
Via Bologna 75, — 65 e 27-29.

Presidente
Fenolio ing. comm. Mich., v. Pr. Amedeo 33.
Consiglieri
Foa comm. Bened., c. Vitt. Eman. II 61.
Parea cav. Carlo, c. Duca di Genova 53.
Fano avv. Eugenio, v. Baretti 45.
Pellosio cav. Pietro, c. Vitt. Eman. II, 78.
Deslex cav. Gustavo, v. Lungo Po 8.
Fano ing. Ugo, v. Bologna 71.
Sindaci effettivi
Penati ing. cav. Cesare, v. Pr. Tommaso 37.
Monferrini ing. Amedeo (Milano).
Marangoni avv. Carlo, p. Solferino 22.
Supplenti
Ponzio ing. cav. Edmo, p. Mad. Cristina 9.
Appiani comm. prof. rag. Gio., v. Enrico Cialdini 56.
Amministratore delegato, Direttore generale
Fano ing. Ugo, v. Bologna 71.

Fonderie d'Acciaio Riunite

Società Anonima — Capitale L. 600.000
(In liquidazione).

Liquidatore
Ferroglio rag. Pietro, v. Po 25.
Sindaci effettivi
Calcotti Angelo, v. Amedeo Avogadro 18.
Cecchi ing. Giovanni, v. Caserta 59.
Mario rag. Leone, v. Sacchi 42.

Industrie Metallurgiche Torino

(Società Anonima, sede in Torino).
Capitale Soc. L. 4.000.000 interamente versato.
Torino - *Via Cigna* 115: Direzione e stabilimento di Forgia, Imbottitura e Stampaggio, telefoni 26-11 e 26-12.
Torino – *barr. di S. Paolo:* Fonderia di ghisa malleabile e Comune, telef. 19-90.
Torino Ponente - *Via dei Cosio:* Stabilimento di Forgia, Imbottitura e Stampaggio, telef. interurbano 26-54.

Presidente
Ferraris comm. ing. Dante, c. Vinzaglio 17.
Amministratore delegato
Diatto cav. ing. Vittorio, v. Arsenale 10.
Segretario del Consiglio
Cavatti cav. avv. Cirillo, v. Pietro Micca 9.
Consiglieri
Agnelli cav. Gio., v. Burdin 38.
Ferro cav. Emilio, c. Peschiera 8.
Grisetta comm. Ferd., c. Valdocco 1*bis*.
Parea cav. Carlo, c. Duca di Genova 53.
Penati avv. cav. Gio., v. Garibaldi 46.
Perona cav. Giovanni (Asti).
Spinelli colonnello cav. Arturo.
Sindaci
Barglia cav. prof. Gius., v. Rosta 9.
Ferroglio rag. Pietro, v. Po 25.
Gorella ing. cav. Andrea, c. Vittorio Emanuele II, 17 (oltre Po).

Unione Industriale Torinese per la lavorazione del piombo ed altri metalli

(già **Foggi**)
Società Anonima per Azioni
Capitale L. 250.000 - interamente versato.
V. Mad. Cristina 120 ang. v. Tiziano 22 — 4-31.

Presidente
Buscaldi ing. Enr., c. Moncalieri 73.
Consiglieri
Bertolini Gius. Ercole, v. Rivalta 8.
Bertola cav. Pietro, v. Tarino 8.
Carlo Dionigi, c. Vitt. Em. II, 25.
Del Fretto cav. Domen., c. Re Umberto 42.
Fiore Luigi, v. Garibaldi 22.
Lucchini Domen., v. Pietro Micca 22.
Negri Enr., v. Lagrange 40.
Resegotti Lor. fu Carlo, c. Ponte Mosca 57.
Sindaci effettivi
Barolo Giovanni, v. Artisti 16.
Giovenale rag. Gio., v. Nizza 7.
Ricchiardi cav. uff. avv. Franc., via Corte d'Appello 9.
Contabile-cassiere
Ghio Giulio, v. Tiziano 22.

Soc. Anon. Italiana per la Fabbricazione dei Proiettili

Via Caserta 59
— 87-46, 83-19 e 81-45.

Presidente
Ferraris ing. comm. Dante, c. Vinzaglio 17.
Consiglieri
Ansaldi cav. Michele, v. Donati 12.
Diatto cav. ing. Vittorio, v. Arsenale 10.
Rubino cav. Ernesto, Netro (Biella).
Sindaci
Donn Giovanni, v. Venti Settembre 40.
Penati avv. cav. Giov., v. Garibaldi 46.
Passerin d'Entréves nob. A. (A. Christophe, Aosta).
Direttore tecnico
Cecchi ing. Gio., v. Caserta 59.

« Augusta » Unione Nazion. Fonderie Caratteri e Fabbriche Macchine

Soc. Anonima – Capit. vers. L. 5.000.000.
Esercizio degli Stabilimenti Società Anonime: Ditta Nebiolo e Comp. di Torino e *Urania* di Milano.
Sede in **Torino.**
Corso Palermo 1
— 10-75 - 13-29.

Presidente
Parea cav. Carlo, c. Duca di Genova 53.
Vice-presidente
Foa comm. Bened., c. Vitt. Eman. II 61
Amministr. deleg. e Dirett. generale
Lobetti-Bodoni cav. Alberto, c. Regina Margherita 1.
Consiglieri
Deslex cav. Gustavo, v. Lungo Po 8.
Gorrieri ing. prof. cav. Domenico (Bologna, v. Zamboni).
Guarnaschelli avv. Diona (Milano, via Leopardi 7).
Marangoni cav. avv. Carlo, p. Solferino 22.
Mezzetti Enrico, (Milano, v. Meravigli 7).
Pellosio cav. Pietro (Biella).
Sindaci effettivi
Venegoni Daniele (Milano).
Penati cav. prof. ing. Cesare, v. Principe Tommaso 39.
Trinchieri rag. Ottavio, c. Palestro 10.
Sindaci supplenti
Meregalli rag. cav. Luigi (Milano).
Diatto ing. Alfredo, v. Ottavio Revel 17.

Fonderia di Caratteri e fabbrica di macchine « Ditta Nebiolo e Comp. »

Soc. Anonima per azioni - Cap. 5.000.000
Versato L. 4.000.000

Corso Palermo 1, Ammin. 13-29.

Presidente
Foa comm. Bened., c. Vitt. Eman. II, 61.
Consiglieri
Deslex cav. Gustavo, v. Lungo Po 8.
Marangoni cav. avv. Carlo, p. Solferino 22.
Parea cav. Carlo, c. Duca di Genova 53.
Pellosio cav. Pietro (Biella).
Sindaci
De-Chaurand di St. Eustache conte Renato, v. Maria Vittoria 51.
Penati cav. prof. ing. Cesare, v. Principe Tommaso 39.
Ponzio ing. cav. Edmo, p. Mad. Cristina 1.
Sindaci supplenti
De Bernardi avv. Gius., c. S. Maurizio 81.
Diatto ing. Alfredo, v. Ottavio Revel 17.
Procuratori
Bachi rag. Donato, c. Vitt. Eman. II, 111.
Valabrega Felice, v. Napione 8.

Soc. An. Officine Dubosc

Capitale L. 1.500.000

Via Pier Carlo Boggio 24-26, 14-38.

Presidente
Imoda ing. Giuseppe, v. Arsenale 14.
Vice-presidente
Fenolio comm. ing. Mich., v. Rocca 36.
Direttore generale
Dubosc cav. ing. Edmondo, c. Francia 24.
Consiglieri
Imoda ing. Giuseppe, predetto.
Fenolio comm. ing. Michele, predetto.
Dubosc cav. ing. Edmondo, predetto.
Galassini ing. prof. Alfredo, p. Carlo Emanuele II, 9.
Bonamico ing. Paolo, v. Sagliano 1.
Sindaci effettivi
Vincent Corrado, c. Re Umberto 47.
Falco rag. Alessandro, v. Genova 23.
Falco ing. Riccardo, c. Vitt. Eman. II 61.
Sindaci supplenti
Musso rag. Cesare, c. Francia 105.
Sciolla avv. Paolo, v. Ormea 37.

Fabbriche riunite Way-Assauto

(Società Anonima)

Capit. L. 1.000.000 inter. versato.

Amministrazione e stabilimento ad Asti 198 interc.

Deposito e Rappresentanza in Torino
Via Artisti 19 e 21, 5-11.

Presidente
Bologna barone ing. Luigi, v. Napione 4.
Vice-presidente
Nicola cav. Edoardo, v. Giannone 4.
Consiglieri
Baravalle ing. comm. Edoardo, v. Asti 42.
Bannwart ing. Oscar (Pinerolo).
Mazzola Gius., v. Giotto 23.
Mazzini ing. cav. Gius. Asti).
Rignon conte cav. Vitt., Villa Amoretti.
Sindaci effettivi
Sacerdote Beniamino, v. S. Quintino 20
Assauto Alberto, v. Pinerolo 45.
Gunzi avv. Gius., v. Garibaldi 53.
Sindaci supplenti
Ricchiardi avv. cav. uff. Francesco, via Corte d'Appello 9.
Garlanda avv. Valerio, v. del Carmine 6.
Segretario del Consiglio
Guillot avv. Gius., v. Cernaia 25.
Direttore
Mazzini ing. cav. Gius., predetto (Asti).

Comp. Ital. Westinghouse dei freni

(Società Anonima)

Capitale Sociale Lire 3.000.000

Via Pier Carlo Boggio 20, 29-71.

Presidente
Albert Kapteyn (La Haye).
Vice-presidente
John Wills Cloud (Londra).
Amministratori
Enrico avv. Gius., v. Brofferio 1.
Cavalli cav. Angelo, v. Montecuccoli 6.
Sindaci effettivi
Falco comm. Giov. Battista, c. Vittorio Emanuele II, 63.
Savi avv. cav. Bened., v. Pietro Micca 17.
Baravalle ing. comm. Edoardo, v. Asti 42.
Sindaci supplenti
Cassone Guglielmo, v. Po 37.
Ciocca Carlo.
Direttore
Ferrabino ing. Guido, v. Filangeri 8.

Fabbrica Molle ed accessori per rotabili

Soc. Anon. - Capit. L. 500.000

Via Mondovì 21, 25-98.

Presidente
Diatto cav. ing. Vitt., v. Arsenale 10.
Amministratore delegato
Gonella nob. ing. Andrea, corso Vittorio Eman. II, 17 (oltre Po).
Consiglieri
Cattaneo avv. Paolo, v. Fabro 8.
Diatto cav. Pietro, p. Cavour 9.
Bocca cav. Guglielmo, v. Pietro Micca 12.

Sindaci effettivi
Cerruti di Castiglione Falletto conte Ugo, c. Moncalieri 17.
Guillot avv. Gius., v. Cernaia 25.
Giretti avv. Gino, v. S. Secondo 94.
Sindaci supplenti
Barberis Mario (Cairo Montenotte).
Vercellone dott. Carlo, c. Vitt. Em. II, 68.
Direttore
Pellicciotti ing. Amedeo, v. Mondovì 21.

Stabilimenti G. Fornara e C.

(Tele e funi metalliche)

(Società Anonima), Capitale vers. L. 1.300.000.

Sede: Lingotto, 3-53.

Deposito: v. Garibaldi 43, 9-80.

Presidente
Peano comm. avv. Andrea, v. Valsalice 4.
Amministratore delegato
Goss cav. ing. Bartolomeo, c. Vitt. Em. 74.
Consiglieri
Bonelli grand'uff. ing. E., v. Ott. Revel 19.
Roncati Umberto, v. Bogino 17.
Fornara Felice, c. Oporto 19.
Sindaci effettivi
Delsoglio Eman., p. Solferino 6.
Seregni Enrico, v. Montecuccoli 7.
Roncati avv. Vincenzo (Lingotto).
Sindaci supplenti
Fulcni avv. Giorgio, c. Vitt. Em. II, 17 oltre Po.
Vercellone avv. Camillo, v. Sacchi 20.

Società di Monteponi

Coltivazione di Miniere
Industria e commercio dei minerali e dei metalli
(Società Anonima)

Capit. stat. L. 4.800.000 - Versato 4.800.000

Sede: Torino, v. Venti Sett. 38*bis* 9-30.

Direz. della miniera } Monteponi (Iglesias-Sardegna)

Consiglio d'Amministrazione
Presidente
Cerruna comm. ing. Franc., p. Solferino 11.
Vice-presidente
De Fernex ing. cav. Giorgio, c. Valentino 13.
Amministratore delegato
Ferraris comm. ing. Erm., v. Ospedale 51.
Consiglieri
Formajano Roberto, v. Bava 9.
Geisser comm. avv. Alb., v. Arsenale 33.
Mattirolo comm. ing. Ett., v. Carlo Alb. 45.
Rebaudengo conte senatore Eugenio, via Carlo Alberto 40.
Sindaci effettivi
Camis Gius., v. Cernaia 20.
Ravasenga avv. Luigi, v. Orfane 6.
Navaretti Gio, v. Papacino 2.
Sindaci supplenti
Donn Ettore Gaet., v. Duch. Jolanda 19.
Viglietti conte Camillo, c. Vittorio Emanuele II, 14.
Direttore della miniera
Sartori cav. ing. Franc. (Monteponi-Sard.).
Dirett. Ammin e Segret. del Consiglio
Grassi cav. Carlo, v. Po 39.

« Ollomont » Soc. Anonima

Capitale Sociale L. 540.000 interam. versato

Corso Firenze 11 5-94.

Presidente
Gualco rag. Angelo (Genova).
Consiglieri
Malvano Gius., c. Vitt. Em. II, 25.
Rotta dott. comm. Gius., v. Carlo Alb. 18.
Malvano Enr., c. Vitt. Em. II, 25.
Cerutti avv. Cirillo, v. Pietro Micca 9.
Rossini Romolo (Pontelagoscuro).
Cavanna rag. Filippo (Roma).
Comitato direttivo
Gualco rag. Angelo (Genova).
Rotta dott. comm. Gius., predetto.
Malvano Enrico, predetto.
Sindaci effettivi
Dodero rag. Francesco (Genova).
Ferroglio rag. Pietro, v. Po 25.
De Barbieri ing. Riccardo (Genova).

Società Anonima Misuratori ed applicaz. gas e acqua

Capitale soc. L. 500.000 interamente versato

Corso Venezia 17 (Borgo Vittoria)

28-44.

Presidente
Zambelli cav. Andrea, v. Mad. Cristina 85.
Vice-presidente
Baravalle ing. comm. Edoardo, v. Asti 42.
Consiglieri
Gay ing. Corrado, c. Firenze 21.
Filogamo Domenico, v. dei Mille 24.
Boella ing. Gio., v. S. Donato 9.
Sindaci effettivi
Bolmida rag. Felice, v. Garibaldi 37.
Borghi rag. Riccardo, c. Re Umberto 38.
Assauto Alberto, v. Pinerolo 45.
Sindaci supplenti
Boselli avv. cav. uff. Silvio, v. Bertola 29.
Maricanola Orlando, str. Superga 9-11 (Villa Lina).
Direttore generale
Boella ing. Gio., predetto.

Compagnia per l'illuminazione delle città.

Società per l'industria Contatori ed Apparecchi (già Jean Ploque e C.).

Sede sociale: Parigi, Boulev. Malesherbes 33

Amministratore delegato
Camille Sapin (Parigi).

Sede di Torino,
Via Lagrange 21-23, ☎ 17-97.

Procuratore-Gerente
Barchi Aristide, via S. Francesco da Paola 10*bis*.

Fabbrica Italiana Oggetti Smaltati

già Gaensler, Bedarida e C. (Soc. Anon.)
Capitale L. 4.500.000 elev. a L. 4.000.000
Corso Mortara 58, ☎ 1-25.

Presidente
Pariani comm. Piero, c. Oporto 28.
Amministr. delegato e dirett. gener.
Bedarida cav. Gius., v. S. Secondo 19.
Consiglieri
Pellosio cav. P., c. Vitt. Eman. II, 78.
Badini-Confalonieri avv. cav. Alberto, corso Vitt. Em. II, 86.
Drago avv. Alfredo, c. Vitt. Em. II, 105.
Tedeschi cav. Giuseppe, v. Cernaia 46.
Ceriana Amedeo, c. Siccardi 26.
Segretario
Badini Confalonieri avv. cav. Alberto.
Sindaci effettivi
Vincent Corrado, c. Re Umberto 47.
Guastalla Enrico, v. Andrea Doria 13.
Neyrone cav. ing. Gino, v. S. Massimo 38.
Sindaci supplenti
Bollero avv. Guido, v. Cibrario 54.
Canonica avv. Paolo, v. Cibrario 71.

Fabbriche Ital. di Lime ed Utensili

(Società Anonima)
Capitale L. 700.000 versate
Amministrazione e Stabilimenti
Rivoli-Vica (Piemonte), ☎ 1-18.

Presidente
Pariani comm. Piero, c. Oporto 28.
Vice-presidente
Pastori cav. Vittorio (Rivoli).
Consiglieri
Ceriana Mayneri nobile comm. Michele, v. Maria Vittoria 4.
Marangoni cav. avv. Carlo, c. Re Umberto 8.
Sacerdote cav. Ezechia, v. Maria Vitt. 26.
Sindaci
Biolley Alessio, v. Roma 31.
Verani Carlo, v. S. Franc. da Paola 21.
Carron-Ceva Augusto, v. Carlo Alberto 16.
Direttore
Sartirana cav. Oreste, c. Vinzaglio 28.

Società Anonima Manifattura di Lane in Borgosesia

Autorizz. con R. Decreto 16 aprile 1873.
Capitale Sociale versato L. 5.000.000.
Sede della Società:
Torino, c. Re Umberto 16, ☎ 1-49.
Casa filiale: Milano, via Foro, n. 14
Rappr.: Roma, Napoli, Palermo, Catania e Buenos-Aires.

Presidente
Charbonier comm. Giulio, corso Vittorio Emanuele II, 74.
Vice-presidente
Abrate comm. Antonio, c. Vittorio Emanuele II, 68
Consiglieri
Caccialupi cav. dott. Filarete, *Segretario*, v. Colli 20.
Barbaroux avv. Giacomo, v. Ospedale 1.
Kuster cav. Ant., v. Valeggio 27.
Magni rag. Francesco (Milano, v. Foro 14.
Magni rag. comm. Gius., v. Colli 20.
Rizzetti avv. cav. Enrico, c. Gio. Lanza 76
Rosa avv. Gius. (Milano, Foro Bonaparte 47)
Testa Ernesto, p. Solferino 22.
Zoja Aless., c. Vitt. Em. II, 78.
Direttore generale
Magni rag. comm. Gius., predetto.
Sindaci effettivi
Bozzi avv. Gius., v. Cernaia 25.
Gaggini Enrico, v. dei Mille 12.
Rossi Alberto, c. Oporto 45.
Sindaci supplenti
Bonelli avv. Paolo, v. Ottavio Revel 19.
Bertasso cav. rag. Luigi, v. Vanchiglia 14.

Manifattura di Cuorgnè

Cap. L. 2.500.000 inter. vers. - Azioni da L. 500
Sede: c. Re Umberto 8, ☎ 1-28.

Presidente
Bocca avv. comm. Ferdin., v. Alfieri 19.
Consiglieri
Remmert comm. Emilio, corso Vittorio Emanuele II, 81.
Wenner cav. Emilio, v. Ottavio Revel 20.
De Planta Rodolfo, v. Montevecchio 38.
Pellegrini ing. Mass., v. Montevecchio 38.
Salis ing. Roberto (Genova).
Balduino cav. Sebastiano (Genova)
Direttore generale
Garbagnati ing. Gius., v. Crist. Colombo 1.
Sindaci effettivi
Saxer rag. Edoardo, v. Alfieri 19.
Rinaldi Attilio (Genova).
Schaeffer Rodolfo, v. Ormea 8.
Sindaci supplenti
Cantù avv. Gio., v. Ottavio Revel 17.
Rocco Agostino, v. Papacino 3.

Manifattura di Rivarolo e S. Giorgio Canavese

(Società Anonima)
Capit. L. 4.000.000 inter. vers.: azioni da L. 500.
Sede: Via Meucci 1. ☎ 9-09.

Presidente
Olivesa comm. Michele, sen. del Regno, v. Vittorio Emanuele II. 91.
Vice-presidente
Abrate comm. Ant., c. Vitt. Em. II, 68.
Segretario
Kuster cav. Ant., v. Valeggio 27.
Direttore generale
Bracacossa cav. Marco, v. Pastrengo 15.
Consiglieri
Weil Emilio, v. Vincenzo Vela 21.
Testa Ernesto, p. Solferino 22.
Giudice rag. Vincenzo, c. Re Umberto 8.
Romano avv. comm. Lorenzo, deputato al Parlamento, v. Confienza 19.
Sindaci
Bertasso rag. cav. Luigi, v. Vanchiglia 14.
Casalis Alessandro, c. Francia 38.
Quirini rag. Luigi, v. Mazzini 31.
Vice-sindaci
De Bernardi avv. Ludov., v. Papacino 3.
Rocco Agostino, v. Papacino 3.

Società Anonima Lanificio di Pianceri e Torino

Capitale sociale L. 500.000
Piazza S. Carlo 1
presso la Banca L. Marsaglia, ☎ 7-10.

Presidente
De Bernardi cav. Pietro, v. Pr. d'Acaja 12.
Consiglieri
Marsaglia comm. Luigi, p. S. Carlo 1.
Copperi cav. Gius., v. Basilica 3.
Parea cav. Carlo, c. Duca di Genova 53.
Drescher Riccardo (Pianceri).
Sindaci
Rebuffi Zaccaria, c. Vinzaglio 28.
Barberi Guido, v. Venti Settembre 48.
Brunocca cav. ufl. Gius., v. Bezzecca 9.
Sindaci supplenti
Kobolt G. G., v. Cernaia 18.
Fabbone ing. Eugenio, v. Basilica 3.

Soc. Anon. Lanificio di Lucento

(in liquidazione)
Capitale Sociale versato L. 650.000.
Strada Pianezza 255.

Liquidatore
Fasso rag. cav. Alessandro, v. Genova 23.
Sindaci
Segre Marco, v. dei Mille 9.
Levi Benedetto, c. Massimo d'Azeglio 74.
Barni Eugenio, v. Lanfranchi 6.
Sindaci supplenti
Gallo rag. Guido, v. Botero, 8.
Ricchiardi rag. Giuseppe, via Amedeo Avogadro 26.

Cotonificio Valli di Lanzo

Capitale 700.000.
Sede: Via Mercanti 16 ☎ 29-97.
Stabilimenti in **Pessinetto** e **Lanzo**.

Presidente
Goldmann Cesare (Milano, v. Jacini 6).
Vice-presidente
Ducco cav. Gio. Batt., v. S. Teresa 24.
Consiglieri
Bona Osvaldo, c. Siccardi 16.
Calderara cav. rag. Gius. (Gallarate).
Parato avv. Riccardo, v. S. Quintino 33.
Remmert comm. Emilio, c. Vitt. Em. II, 81.
Sottocornolo comm. Franc. (Lanzo Tor.).
Sindaci
Lavista Ettore, dirett. Banca Commerc., v. Arsenale 4.
Maccagno Gio., v. Parini 5.
Bolongaro dott. Aless., c. Re Umberto 82.
Sindaci supplenti
Mondani cav. Gius., c. Duca di Genova 53.
Ricci avv. G. B., p. Carlo Em. II, 9.
Direttore commerciale
Pagnacco Arturo, c. Vitt. Eman., II, 86.
Direttore tecnico
Unger Oscar (Lanzo Torinese).

Soc. An. Cotonificio Piemontese

Capitale L. 3.000.000.
Sede. Stabilim. e Amministr.:
Mathi Canavese.

Presidente
Garbagnati ing. Gius., v. Crist. Colombo 1.
Vice-presidente
Debenedetti Camillo, v. Arcivescovado 1.
Consiglieri
Leumanngrand'uff. Napol., c. Vitt. Em. II, 105
Rolla cav. Franc. (Genova).
Sciaccaluga cav. Eugenio (Genova).
Leumann ing. Felice, v. Assietta 39.
Segretario del Consiglio
Bonino on. comm. avv. Lorenzo, v. Confienza 19.
Sindaci effett.
Gobbi rag. Gerardo, v. Perrone 5.
Romano Tancredi, v. Boucheron 8.
Regalia Alfonso (Milano).
Sindaci suppl.
Giudici Cesare (Roma).
N. N.

Cotonificio Subalpino (Soc. Anon.)

(in liquidazione).
Pianezza, ☎ 17-33.

Liquidatori
Donini Ambrogio, v. Ottavio Revel 20.
Hofmann Giulio, v. Principi d'Acaja 11.
Ferroglio rag. Pietro, v. Po 25.

Manifattura di Pont

Società Anonima — Capitale L. 2.400.000

Stabilimenti in Pont, Favria Canavese.

Sede: Via Donati 12, 11-01.

Presidente

Mazzonis bar. Ettore, c. Vinzaglio 14.

Consiglieri

De Fernex cav. ing. Giorgio, c. Valentino 13.
Ferro Ernesto, c. Peschiera 8.
Mazzonis cav. Cesare, c. Palestro 20.
Mazzonis cav. Feder., v. S. Domenico 11.

Sindaci effettivi

Maganza Paolo, v. Fabro 2.
Peyla Nestore, v. Vitt. Amedeo II. 17.
Saxer rag. Edoardo, v. Alfieri 19.

Manifattura di Poirino

Cotonificio

Via Carlo Alberto 9, 4-59

(in Liquidazione).

Liquidatori

Carasso cav. Luigi, v. Venti Sett. 56.
Dassano G. B., v. Sebastiano Valfrè 18.

Sindaci

Bricarello dott. rag. Guido, via Cibrario 33*bis*.
Reano dott. Mario, v. Amed. Avogadro 26.
Fasano rag. Felice, v. Andrea Doria 8.

Sindaci supplenti

N. N.
Bilancia Alfredo.

Cotonificio di Strambino

Società Anon. — Capit. Sociale L. 2.000.000.

Sede: Via Genova 23, 7-82

Direz., Amministr. e Stabilim. Int. 4 in Strambino (Ivrea).

Presidente

Debernardi cav. Pietro, via Principi d'Acaja 12.

Vice-presidente

Marsaglia avv. Giacomo, c. Vitt. Emanuele II, 23, oltre Po.

Segretario

Giaj-Levra avv. Antonio, corso Vittorio Emanuele II, 76.

Consiglieri

Bellia comm. Celestino, v. Papacino 21.
Castelli ing. cav. Pietro (Pallanza).

Sindaci

Falco rag. Alessandro, v. Genova 23.
Lüscher Arnoldo, c. Ponte Mosca 29.
Vincent Corrado, c. Re Umberto 47.

Cotonificio Rolla

Società per azioni.

Sede: Corso Oporto 26, 17-63

Stabil. Giaveno, Coazze, Collegno.

Presidente

De Fernex Roberto, v. Bern. Galliari 28.

Amministratore delegato

Rolla cav. Francesco (Genova).

Consiglieri

Barbaroux avv. Giacomo, v. Ospedale 4.
Rolfo Eraldo, v. Principi d'Acaja 26.
Testa Ernesto, p. Solferino 22.
Rolla Vitale (Genova).
Ferro Andrea (Bussoleno).

Sindaci

Poma avv. Enzo, v. Giannone 1.
Tibò rag. prof. Francesco, v. Cavour 12.
Saxer rag. Edoardo, v. Alfieri 19.

Sindaci supplenti.

Guillot avv. Giuseppe, v. Cernaia 25.
Bisacca rag. Giovanni.

Manifattura Dora

Società Anonima - Capitale sociale L. 1.500.000

Sede in Torino

Via Nole 38 (Borgata Ceronda).

Amministrazione 81-63 *Stabilimento* 84-23.

Presidente

Planta Rodolfo, v. Montevecchio 38.

Vice-presidente

Rolla-Rosazza cav. Franc., c. Oporto 26.

Consigliere delegato

Mariano rag. Biagio, c. Vinzaglio 4.

Consiglieri

Fasano comm. Francesco (Chieri).
Piacenza cav. Guido, v. Colli 15.

Sindaci effettivi

Aloardi Rinaldo, c. Re Umberto 8.
Avataneo rag. Antonio, c. Re Umberto 8.
Marioni rag. Vico, v. Botero 19.

Sindaci supplenti

Cravini dott. Alberto, p. Statuto 18.
Orta rag. Federico, v. Garibaldi 40.

Direttore tecnico

Hofer Giorgio, v. Digione 19.

Società Anon. Tessitura Lenot

Capitale sociale L. 1.500.000 interamente versato.

Sede: **Torino**, c. Vitt. Em. II, 74.

Tessit. di lana con tintoria ed appretti in Borgosesia

Presidente

Testa Ernesto, p. Solferino 22.

Consiglieri

Lenot Luigi (Borgosesia).
Magni rag. Carlo (Milano, v. Foro 14).
Magni ing. Franco, v. Colli 20.
Ribet cav. Enrico, c. Siccardi 16.

Amministratore Direttore

Lenot Luigi, predetto.

Sindaci effettivi

Bozzi avv. Gius., v. Cernaia 25.
Longoni Amatore, v. Massena 4.
Rossi Alberto, c. Oporto 45.

Sindaci supplenti

Caramithiotti Gio. (Milano).
N. N.

Segretario del Consiglio

Baccialupi dott. cav. Filarete, v. Colli 20.

Società Anon. Italiana Cascami

Capitale L. 4.000.000 interamente versato.

Sede sociale: Torino - Corso Oporto 2.

Stabilimento: Monza - Via Enr. da Monza.

Consiglio di Amministrazione.

Presidente

Levi avv. Leone, v. Garibaldi 10.

Consiglieri

Chiaperotti dott. Ferd., v. Massena 91.
Salini avv. Enrico (Milano).
Arnofri cav. Mario (Roma).
Casabella cav. Giulio (Torino).

Sindaci effettivi

Cronello rag. prof. Francesco (Genova).
Chiantore geom. Pilade, v. Botero 16.
Pugliese avv. Ettore (Alessandria).

Sindaci supplenti

Colucci avv. Umberto (Milano).
Ere dott. Gio. Carlo, v. della Rocca 4.

Società Anon. Giovanni Gilardini

Capitale 5.000.000, aumentabile a 7.000.000.

Sede: c. Ponte Mosca 18

Milano-Genova-Firenze-Roma-Napoli-Bari.

Manifattura: c. Ponte Mosca 18

Direzione e forniture militari 5-49

Ombrell., Valig., Calzaturif. 20-78

Conceria: c. Firenze 3 20-79

Officine meccan.: v. Aosta 8 39-58.

Presidente

Ferraris comm. ing. Dante, c. Vinzaglio 17.

Vice-presidente

Gilardini cav. Antonio (Milano, v. Donizetti 42).

Consiglieri

De Paolini cav. Pietro (Milano, v. Vincenzo Monti 25).
Esprin comm. avv. Callisto, v. Cernaia 24.
Fiorio cav. uff. Cesare, v. Pietro Micca 10.
Gonzana cav. uff. Mino (Milano, Direttore Banca Commerciale).
Gilardini cav. Alfredo, c. Firenze 3.

Segretario

Arona cav. avv. Italo, c. Vinzaglio 4.

Comitato direttivo

Ferraris comm. ing. Dante, *pres.*, predetto.
Gilardini cav. Alfredo, *direttore generale*, predetto.
Gilardini cav. Gio. fu Pietro, *direttore*, c. Oporto 38.
Botta cav. Stefano, *id.*, v. Cibrario 28.
Gilardini cav. Felice, *direttore conceria*, v. Cernaia 32.

Procuratori

Gilardini cav. dott. Roberto, v. Cernaia 32.
Zanzi rag. Alessandro, v. Stampatori 4.

Sindaci

Giudici cav. ragioniere Cesare (Roma, via Nizza 11).
Rol avv. cav. Vitt. (Dirett. Banca Comm.).
Romana cav. uff. Camillo, v. S. Giobbe 8.

Sindaci supplenti

Cavalli avv. Carlo di Carlo, c. Siccardi 18.
Gobbi cav. rag. Gerardo, v. Perrone 5.

Società Anon. Bauchiero

Costruzione di Materiale ferroviario e Forniture civili e militari.

Capit. vers. L. 3.500.000 - Aument. a L. 7.000.000.

Corso Ferruccio 24 (Foro Boario)

6-55 e 25-48.

Opifici Torino e Condove. | *Succursali* Roma, Napoli e Spezia.

Presidente

Goldmann Ces. (Milano, v. Stefano Iacini 6).

Vice-presidente

Goria-Gatti cav. uff. avv. Cesare, corso Vinzaglio 24.

Amministratore delegato direttore generale

Bauchiero cav. Fortun., c. Ferruccio 24.

Consiglieri

Albasio cav. ing. Romolo (Trino Vercell.).
Grosso cav. Pietro, p. Em. Filiberto 24.
Miglia cav. avv. Luigi (Susa).
Bocca cav. uff. Annibale, v. Cernaia 15.
Tedeschi cav. ing. Giac., (v. Monforte 50, Milano).
Frescot grand'uff. ing. Cesare (S. Vito).

Segretario

Rossi Alfredo, v. Tassoni 6.

Sindaci effettivi

Goetz cav. uff. Guido, c. Vinzaglio 42.
Cappellaro rag. Pietro, v. Mercanti 6.
Rossi cav. Carlo Enr., v. Botero 18.

Sindaci supplenti

Emetaz Augusto (Ginevra).

Manifattura di Pellami e Calzature

(Società Anonima)

Capitale Sociale versato Lire 1.800.000.

Sede in Torino

Stabilimento:

Via Miglietti 8, 36-36 e 11-99.

Presidente

Bocca cav. uff. Annibale, v. Cernaia 15.

Consiglieri

Bocca cav. Guglielmo, v. Pietro Micca 12.
Schiaparelli dott. Ces., v. Princ. d'Acaja 22.

Sindaci effettivi

Avanzi Giov., c. Principe Oddone 44.
Cattaneo rag. Emilio Gius., v. Finanze 5.
Datta avv. Gius., v. delle Scuole 11.

Sindaci supplenti
Ostano geom. Antonio, v. Lanzo 200.
Pollone Carlo, via Bogino 8.
Direttore
Ferracini Silvio, v. Giacinto Collegno 41.

Fabbrica Italiana di Calzature

Società Anonima - Capitale versato L. 500.000
Via Mondovì 37, 54-19.

Consiglio di Amministrazione.
Presidente
Donn avv. Michele, v. Cernaia 2.
Consiglieri
Donn Ettore Gaetano, c. Re Umberto 11.
Bricarello dott. Guido, v. Cibrario 33*bis*.
Sindaci
Torretta Enrico, v. Lamarmora 14.
Muzio Agostino.
Fasola Alfredo, v. Pilletti 11.

Calzaturificio Italiano Torino

(C. I. T.)
Via Cristoforo Colombo 41, 86-28.
Amministratore-direttore generale
Maricanola rag. Orlando, villa Sassi.

Società Anonima Concerie Italiane riunite

Capitale L. 4 000.000
Antiche Ditte: **Giuseppe Durio — Angelo Bocca**
Madonna di Campagna, 5-53.
Direzione: 31-87.
Presidente
Bocca comm. avv. Ferdin., v. Alfieri 19.
Vice-presidente
Pollone comm. Eugenio, c. Siccardi 21.
Amministratore delegato
Bocca cav. uff. Annibale, v. Cernaia 15.
Consiglieri
Parea cav. Carlo, c. Duca di Genova 53.
Bocca cav. Guglielmo, v. Pietro Micca 12.
Segretario
Zacco cav. avv. Pietro, v. Garibaldi 22.
Sindaci
Lavista cav. Ettore, Banca Comm. Ital.
Debernardi cav. Pietro, v. Princ. d'Acaja 12.
Guillot avv. Giuseppe, v. Cernaia 25.

Consorzio fra Esercenti Macellai per la Salatura e Vendita delle Pelli.

Sede e magazzini: Ammazzatoio civico
17-21.
Presidente
Pia comm. Carlo, v. Lungo Po 6.
Segretario
Paschetta Amilcare, v. Ettore De Sonnaz 4.
Cassiere
Giustetto Ernesto, c. Oporto 17.

Nuovo Consorzio Torinese per Salatura e Vendita Pelli.

Civico Mattatoio.
Presidente
Oddone Dom., v. S. Francesco da Paola
Consiglieri
Cerutti Giuseppe, v. Lagrange 11.
Maina Giacomo, v. S. Giulia 45.
Balbo Virginio, v. Montebello 12.
Cerutti Andrea, v. S. Agostino 24.
Revisori dei conti
Audero Luigi, v. Mazzini 31.
Zo Gius., v. Po 45.
Piacenza rag. Mario, v. Pastrengo 19.
Segretario
Delbosco Alberto, c. Vinzaglio 81.

I Macellai Piemontesi Riuniti

Consorzio per la Salatura e Vendita Pelli
Sezioni: Torino-Alessandria-Biella-Pinerolo-Vercelli-Novara-Sondrio.
Sezioni Liguri: San Remo, Savona, Sanpierdarena.
Magazzini in Arma di Taggia, Cuneo, Vigevano, Domodossola, Aranco, Borgosesia, Finalmarina, Colico, Menaggio, Tortona, Novi, Acqui.
Amministrazione in Torino: Ammazzatoio Civico, 17-21.
Magazzini della Sezione di Torino: Cavalli 22.
Presidente
Pia comm. Carlo, v. Lungo Po 6.
Segretario
Paschetta Amilcare, v. Ett. De Sonnaz
Cassiere
Giustetto Ernesto, c. Oporto 17.

Cartiera Italiana

(Società Anonima)
Capitale Sociale versato L. 4.375.000.
Sede: Via Valeggio 5 e via S. Secondo
magazzino 48 - *uffici* 57-51
direzione 33-17.
Stabilimenti con 16 macchine
Fabbr. di Buste e Rigatoria in *Serrav. Sesia* e *Quar*
Presidente
Bianchi Ant., grand'uff. e , v. Assietta
Vice-presidente
Vercellone comm. Bened., v. Giannone
Consigliere delegato
Bonelli grand'uff. ing. Enrico, v. Ott. Revel 19.
Segretario del Consiglio
Enrico comm. avv. Paolo, c. Vitt. Em. II.
Consiglieri
Ajello cav. Plac., c. Palestro 5.
Bianchi Primo (Milano, v. S. Andrea
Capriolo cav. Em., v. Montevecchio
Geisser comm. avv. Alberto, v. Arsenale.
Kuster cav. Ant. di Ant., v. Valeggio

eumann ing. Felice, v. Assietta 39
Magni comm. rag. Gius., v. Colli 20.
ebaudengo conte avv. Eug., senatore del Regno, v. Carlo Alberto 40.
ciolla avv. Alberto, v. Ormea 37.
Sindaci effettivi
rocchi cav. uff. Augusto, v. Lungo Po 6.
asati Ferruccio (Borgio-Verezzi, Genova).
avasenga avv. Luigi, v. Orfane 6.
Sindaci supplenti
ongini avv. Giulio, v. Perrone 5.
iccardi dott. Gio. Batt., v. S. Francesco da Paola 12.
Direttore amministrativo
hiara cav. uff. Ern., v. Ottavio Revel 15.

Società delle Cartiere Meridionali

Soc. Anon. - Cap. L. 2.000.000 versate.
Stabilimenti:
Isola del Liri Superiore-Intra
9 macchine e circa 5000 HP di forza idraulica.
Sede in Torino:
Via Arcivescovado 10, 49 86.
Presidente
oyer cav. Edoardo, c. Vinzaglio 34.
Amministratore delegato
De Benedetti ing. Emilio, v. Arcivescovado 10.
Consiglieri
Arduin ing. Alessandro (Napoli).
Casana nob. Paolo di bar. Ern. (Intra).
Pierre Donnedieu de Vabres (Isola Liri Superiore).
Sindaci
Bruno ing. Ferdinando (Napoli).
Saxer rag. Edoardo, v. Alfieri 19.
orazzi cav. uff. Enrico, v. Luciano Manara 19.
Sindaci supplenti
Gotterot cav. Paolo (Avigliana).
Giovannini avv. Alberto.
Direzione dell'Esercizio
Colombo avv. rag. cav. Achille, corso Re Umberto 45.
Pisani cav. uff. Daniele (Isola del Liri Superiore).
Agenzia di vendita in Torino
Via Montevecchio 17. 3-17.
anti Oreste, v. S. Secondo 58.

Società Anonima Cartiere Giacomo Bosso

Capitale L. 2.000.000
Stabilimenti: **Mathi, Torre Mondovì.**
Sede: **Torino**, via Cavour 23
19-34 e 30-01.
Presid. e Amministr. delegato
Bosso cav. Giacomo, v. Beaumont 8.
Vice-presidente
Gamboiti cav. Ang. (Rivarolo Canavese).
Segretario del Consiglio
Falletti avv. not. Pietro, v. Colli 72.
Consiglieri
Gianotti cav. dott. Paolo, v. Ponza 4.
Sacchi ing. cav. Franc., c. Francia 19.
Magnino Luigi (Cuorgnè).
Sindaci effettivi
Gobbi cav. rag. Gerardo, v. Perrone 5.
Peronino cav. G. B., c. Reg. Margh. 156.
Botta cav. Stefano, v. Cibrario 28.
Sindaci supplenti
Lenti rag. Cesare, v. Pastrengo 13.
Besozzi geom. Francesco, c. Oporto 49.
Direttore tecnico
Bosso Valentino, *perito industriale*, via Beaumont 8.

Cartiera di Mathi

della
Soc. An. Agr. Industriale Torinese
Capitale versato L. 4.500.000
Sede: Corso Reg. Margherita 206
42-03.
Stabilimenti in **Mathi** e **Balangero**
int. 1 Mathi.
Presidente
Gaidano Giacinto, v. Garibaldi 9.
Amministratore delegato
Biedermann rag. Temist., c. Reg. Margh. 206.
Consiglieri
Roero di Monticello nob. cav. ing. Leone, v. Arsenale 41.
Bagnasco Antonio, v. Carena 6.
Fino avv. Saverio, v. Scuole 11.
Sindaci effettivi
Bonino cav. Natale, v. Carlo Alberto 5.
Rogliatti geom. Mattia Giuseppe, via Principessa Clotilde 47.
Bersano M., v. Massena 16.

Cartonificio di Coazze

Capitale L. 425.000
Sede: c. Orbassano 49 - *Stabil.* in **Coazze**
15-29.
Presidente
Nicola cav. Edoardo, v. Giannone 4.
Vice-presidente
Piccardo cav. Benedetto (Genova).
Consiglieri
Barberis ing. cav. Aless., v. Assietta 35.
Canevaro ing. Gio. Batt. (Genova).
De Ferrari Angelo (Genova).
Sindaci effettivi
Boselli cav. uff. avv. Silvio, v. Bertola 29.
Gunzi avv. Gius., v. Garibaldi 53.
Baravalle comm. ing. Edoardo, v. Asti 42.
Sindaci supplenti
Datta avv. Giuseppe, v. delle Scuole 11.
Weber Giacomo, v. S. Secondo 15.
Segretario del consiglio
Klinger rag. Alberto, v. Donati 29.

Fabbr. Carte da Parati e Patinate
già Barone Ambrogio e Figlio
Società An. - Capitale Sociale L. 1.000,000
emesso e versato L. 800.000.
Corso Vigevano 33, ☎ 25-28.

Presidente
Vaccari ing. Carlo, c. Vitt. Em. II, 57.
Vice-presidente
Barone Alberto, v. Moncalvo 53.
Direttore
Buzzetti cav. avv. Bernardino, v. Madama Cristina 37.
Consiglieri
Lanzavecchia avv. Romualdo, v. S. Secondo 3.
Omodei-Zorini Gius., c. Siccardi 19.
Sindaci
Cinzano Annibale, v. Brofferio 3.
Valletta prof. rag. Vitt., v. Garibaldi 23.
Canova rag. Egidio, c. Vinzaglio 17.
Segretario del Consiglio
Travella avv. Guido, v. Massena 56.
Segretario contabile
Trinchieri Gius., v. Barbaroux 43.

Società Anonima Cartiera Subalpina Sertorio
Capitale L. 1.500.000.
Stabilimento in Coazze.
Sede e Dep. in Torino, c. Re Umberto 8.

Presidente
Biscaretti conte Gustavo, p. Cavour 10.
Amministratore delegato
Sertorio rag. cav. Luchino, v. Pastrengo 24.
Consiglieri
Dellachà cav. Camillo, v. Bricherasio 5.
Cerruti cav. Alessandro (Genova).
Sindaci effettivi
Gilli prof. rag. cav. Vinc., v. Garibaldi 21.
Caracciolo Giovanni, v. Arcivescovado 1.
Giovenale rag. Gio., v. Nizza 7.
Segretario del Consiglio
Sertorio avv. Luigi, v. Amed. Avogadro 24.
Contabile
Malgara Enrico, v. Valeggio 21.

Soc. Anon. Torinese fra Consumatori Cartonaggi ed affini.
Capit. L. 205.000 aumentabile a 500.000.
Corso Reg. Margherita ang. v. Buniva 1 (Casa propria), Torino, ☎ 15-61.

Presidente
Bertarelli prof. dott. Ern. (Parma).
Vice-presidente
Peroni cav. prof. dott. Giacomo (Invorio Inferiore).
Amministratore delegato
Tonelli cav. uff. Gius., v. Barbaroux 4.
Sindaci effettivi
Rossi rag. cav. Roberto Eugenio, v. Massena 5.
Cardone rag. Michele, v. S. Dalmazzo 1.
Valletta dott. prof. Vittorio, v. Garibaldi 23.
Sindaci supplenti
Ravasenga rag. Giuseppe, v. Cernaia 1.
Gallo rag. Guido, v. Cernaia 27.

Manifattura Italiana di Cartonaggi « Agostino Tonelli »
Capitale L. 150.000 aumentabile a 500.000
Rimborsati 5/10.
Via G. Collegno 12, presso v. Cibrario (casa propria), ☎ 27-27.

Presidente
Gitti cav. prof. rag. Vinc., v. Garibaldi 21.
Consiglieri
Muggio dott. cav. Riccardo, v. Juvara 1.
Perego rag. prof. Ach. (c. Magenta 61, Genov.
Sindaci
Moscatelli prof. Gius., v. Garibaldi 21.
Piccinini avv. Pietro, v. Botero 16.
Fulcheri dott. Alfredo, c. Vitt. Em. II, 7.
Direttore tecnico e amministratore
Tonelli Agostino, v. G. Collegno 12.

Unione Tipogr.-Editrice Torinese
già Ditta Pomba
(Società Anonima)
Capitale sociale L. 450.000 versato
Riserva L. 120.000
Corso Raffaello 28 ang. v. Ormea 75
☎ 3-19, presso gli edifizi Universitari.

Presidente
Pomba gr. uff. ing. Gius. Luigi, v. S. Quintino 43.
Consiglieri
Palestrino comm. avv. Paolo, c. Re Umb. 64.
Ingaramo avv. Aless., v. Bertola 47.
Parato avv. Riccardo, v. S. Quintino 3.
Balbo Bertone di Sambuy nob. ing. Marcantonio, v. Valperga Caluso 21.
Sindaci
Gitti cav. prof. Vinc., v. Garibaldi 21.
Torretta cav. avv. Ernesto, v. Arsenale 8.
Capuzzo rag. Elia, v. Colli 17.
Direttore
N. N.

Soc. Anon. Artî Graf. «Cassina»
Capitale L. 420.000 interamente versate.
Stradale di Lanzo 103-105, ☎ 10-49.

Presidente
Cibrario conte avv. Luigi, p. Em. Filib. 4.
Consiglieri
Mercandino avv. Ern., v. Pietro Micca 17.
Gianolio cav. Dalmazzo, v. Mad. Cristina 45.
Sindaci effettivi
Ferrati dott. Enr., c. Re Umberto 63.
Savi avv. Benedetto, v. Pietro Micca 17.
Cinzano Annibale, v. Brofferio 3.

Sindaci supplenti
Gay Emilio, p. Solferino 20.
Morra dott. Teodorico, v. Romani 26.
Amministratore delegato
Cibrario conte avv. Luigi, predetto.
Direttore tecnico
Marchesi Nino, c. Reg. Margherita 232.

S.T.E.N. Soc. Tipografico-Editr. Nazionale
(già Roux e Viarengo, già Marcello Capra)
Società Anonima
Capitale Sociale versato Lire 615.000
Via Nizza 149 (stabile proprio)
☎ 17-32 e 18-30.

Presidente
Depanis gr. uff. avv. Gius., v. Cernaia 1, ☎ 27-82.
Vice-presidente
Aliberti comm. avv. Paolo, v. Assarotti 9, ☎ 56-45.
Consiglieri-direttori
Viarengo avv. cav. uff. Gius. Mario, piazza Solferino 20, ☎ 24-44.
Capra cav. Marc., v. Berthollet 9 ☎ 4-45.
Consiglieri
Canonica avv. Paolo, v. Cibrario 71.
Nasi ing. Ferdinando, v. della Rocca 19, ☎ 49-03.
Panizza Barnaba, v. Cernaia 1.
Panizza Paolo, v. Cernaia 1.
Sindaci effettivi
Gribaldo rag. Dario, v. S. Quintino 21.
Vialardi di Verrone conte Carlo, v. Mazzini 52.
Vincent rag. Corrado, c. Re Umberto 47.
Sindaci supplenti
Bergadani rag. Ferdinando, via Luciano Manara 6.
Durelli cav. uff. avv. nob. Giovanni, via Davide Bertolotti 2.

Società Anonima Internazionale per la diffusione della buona stampa
Capitale versato: L. 4.000.000
elevabile a L. 4.500.000.
176 - Corso Regina Margherita - 176
☎ 45-64.

Ha per oggetto la pubblicazione di libri e periodici morali e religiosi.

Presidente
Bianchetti avv. comm. Carlo, c. Siccardi 15.
Amministratori
Bertalotti A. Carlo not. (Perosa Argentina).
Cappa-Legora avv. cav. Ett., v. Colli 3.
Bairati cav. ing. Giovanni, v. Salerno 31.
Musso avv. Gius., v. Lagrange 2.
Sindaci
Biedermann rag. Temistocle, c. Regina Margherita 206.
Sertorio avv. Gio., v. Amed. Avogadro 24.
Sella ing. Rodolfo, v. Papacino 3.
Sindaci supplenti
Ravetta avv. Arnaldo, v. Orto Botanico 8.
Bongiovanni prof. Enrico, v. Cottolengo 32.
Direttore generale
Bairati cav. ing. Gio., predetto.
Direttore tecnico
Doddi Diomede, c. Reg. Margherita 176.

Capamianto
Soc. Anon. Italiana per la lavorazione dell'amianto, gomma e affini
Capitale versato L. 300.000
Via Sagra San Michele (Pozzo Strada)
☎ 89-04.

Amministratore delegato
Berutti avv. Domenico, v. S. Dalmazzo 24.
Sindaci
Falco cav. rag. Alessandro, v. Genova 23.
Ricchiardi rag. Gius., v. Am. Avogadro 26.
Direttori
Ajassa Alessandro.
Gatti Michele Alberto, v. Berthollet 18.

S.P.I.G.A. Soc. Piemontese Industria Gomma ed Affini « R. Pola & C. »
Stabilimento e Amministraz.: **Ponte Sangone** (strada di Nizza, oltre la nuova Barr. di Nizza).
(**Tranway Municipale N. 7**).

Titolare
Pola Bertolotti Romolo, c. Vitt. Em. II, 115.

Soc. Industr. Macine e Accessori S. I. M. A.
Anonima per azioni - Capit. L. 304.000.
Sede: **Torino**, c. Bramante 10 e 12
☎ 30-89.

Presidente
Fornoni Edoardo (Brescia).
Vice-presidente
Villa cav. Pietro, v. Marenco 11.
Amministratore delegato e direttore generale
Blanc cav. uff. Augusto, v. Marenco 11.
Consiglieri
Ganna cav. Alberto (Brescia).
Ferrata rag. Giacomo (Brescia).
Sindaci
Albrighi avv. Silla (Milano).
Garnier prof. E., v. Alfieri 22.
Villa rag. Gerolamo (Milano).
Sindaci supplenti
Vitali rag. Enrico (Brescia).
Tensi rag. Andrea (Brescia).

Soc. Anon. Farmaceutica Torinese
(S.A.F.T.)

Capitale Statutario L. 4.000.000
Emesso e versato L. 400.000.
Sede Centrale e Stab. Chimico Farmaceutico
Via Principi d'Acaja 44, 23-98.

Reparto Farmacie

N. 1 - Farmacia Masino, *succursale*, corso Vittorio Eman. II, 76, 27 13.
N. 2 - Farmacia dell'Ospedale Nuovo, c. Ferruccio 48, 51-52.
N. 3 - Farmacia S. Luca, v. Roma 43, 2-30.

Consiglio di Amministrazione.

Presidente
Calliano cav. avv. Camillo, v. Consolata 1.
Vice-presidente
Rolandi Cesare, v. Maria Vittoria 32.
Consiglieri
Peccei Roberto, v. Gasometro 14.
Ubertalli Giacomo, v. Palmieri 36.
Jachia Ettore, v. Principe d'Acaja 22.
Direttore generale
Foglino dott. Ernesto, v. Cibrario 61.
Sindaci effettivi
Gobbi rag. Carlo, v. Po 39.
Bertasso cav. rag. Luigi, v. Vanchiglia 14.
Curiani rag. Mario, c. Oporto 21.
Sindaci supplenti
Pisana avv. Natale, v. Cibrario 28 *bis*.
Tozzi rag. Renato, v. Goito 2.

Società Anonima Stabilim. Chimici Farmac. Riuniti « Schiapparelli »

Cap. Soc. L. 3.000.000 - Elevabile a L. 5.000.000
Via S. Anselmo 14-16 (Stabile proprio)
Ufficio . . . 9-36.
Contabilità . . 23-66.
Magazzino . . 22-11.
Laboratorio, via Stellone 5 . 2-99

Presidente
Schiapparelli cav. dott. Emilio, v. Assarotti 7.
Consiglieri
Ottino cav. Gio., v. Passalacqua 10.
Oddono dott. Carlo, v. Beaumont 3.
Francia Egisto, v. Belfiore 1.
Auchentaller Carlo, v. Assarotti 7.
Pavesio Cesare, v. Po 12.
Sindaci effettivi
Ponzio Luigi, c. Vittorio Eman. II, 59
Ferroglio rag. Pietro, v. Cernaia 11.
Bresso prof. Placido, v. Cardinal Maurizio 18.
Sindaci supplenti
Lattes Giacomo, v. Madama Cristina 34.
Zanchi Tiziano, chim.-farmac. (Bedizzole).
Segretario del Consiglio
Capello avv. Cesare, v. del Carmine 8.
Comitato direttivo
Auchentaller Carlo, v. Assarotti 7.
Francia Egisto, v. Belfiore 1.
Schiapparelli cav. dott. Emilio, v. Assarotti 7
Direttore tecnico degli stabilimenti
Annaratone dott. Duilio, c. Francia 53.

Unione Sanitaria Italiana
Società Anonima per azioni fra Medici Chirurghi per il commercio degli Strumenti chirurgici ed affini
Capitale Lire 400.000.
Gall. Nazionale via Roma, 3-46.

Presidente
Colombino dott. Silvio, v. Orto Botanico 30.
Consiglieri
Villa dott. cav. Enrico (Milano).
Tovo prof. Camillo, v. Michelangelo 26.
Vaccino dott. Achille (Pezzana Vercellese).

Unione Stearinerie Lanza
Società Anonima con sede legale in Torino
Capitale versato L. 5.550.000.
Direzione in Genova
Stabil. in Torino - Rivarolo-Ligure - Roma e Venezia.
Sede di Torino: corso Bramante 38
3-63.

Presidente
Lanza cav. Michele, c. Vitt. Em. II, 92.
Vice-presidente
Piaggio dott. Gius. (Genova).
Consiglio d'Amministrazione
Coen comm. Giulio (Venezia).
Dellachà cav. Camillo v. Bricherasio 5.
Galli ing. cav. Giandomenico (Verona).
Ghisalberti rag. Gius., *amministr. delegato* (Genova, p. Demarini 1).
Treves de' Bonfili bar. sen. Alb. (Venezia).
Comitato
Lanza cav. Mich., predetto.
Coen comm. Giulio, predetto.
Dellachà cav. Camillo, predetto.
Segretario
Parato avv. Riccardo, v. S. Quintino 33.
Sindaci effettivi
Cei ing. Leoniero (Roma, v. Cavour 357).
Verona cav. Cesare, v. Massena 4.
Vivante Gerolamo (Venezia).
Sindaci supplenti
Capuzzo cav. Edoardo, c. Siccardi 26.
Arrigo cav. avv. Feliee, v. Mad. Cristina 11.
Procuratori
Assalini ing. Tommaso (Genova).
Torseilini rag. Tito (Genova).
Pittaluga rag. Attilio (Genova).

Società Anonima « Fino »
già Luigi Fino e C.

Capitale sociale: L. 382.020.
Fabbrica di Colle, Gelatine, Albumine Grassi, Concimi chimici.
Sede: via Consolata 15, 7-32.
Stabilimento: Rivore di Stura, via Aosta 401, 4 62.

Presidente
Filippi Paolo, v. Giulio 15.
Amministratori
Bellorini ing. cav. Franc. (Milano).
Gastaldi Agost., c. Princ. Oddone 83.
Precerutti dott. C. G., v. S. Chiara 20.
Omegna Roberto, v. Michelangelo 18.
Sindaci effettivi
Galvano rag. Giovanni, v. Amedeo Avogadro 26.
Garrone Edoardo, v. Venti Settembre 50.
Vitelli avv. Giov., c. Siccardi 15.
Sindaci supplenti
Beltramo Carlo, v. Venti Settembre 50.
Ricchiardi rag. Gius., v. Amedeo Avogadro 26.
Consigliere Delegato.
Gastaldi Agostino, c. Princ. Oddone, 83.
Procuratore
Filippi Federico, c. Francia 34.

Fabbrica Torinese Colla e Concimi
(Società Anonima)
Capitale sociale L. 1.600.000
Corso Novara 99, 5-71.
Succursale in **Napoli.**

Presidente
Foa comm. Benedetto, c. Vittorio Emanuele II, 61.
Vice-presidente
Marsengo avv. Gius., v. Goito 4.
Consiglieri
Abbona dott. cav. Virgilio, v. Massena 20.
Cocito ing. Enrico, v. Passalacqua 6.
Dellachà cav. Camillo, v. Bricherasio 5.
Lombardi avv. Giovanni, v. Amedeo Avogadro 26.
Ravasenga avv. Luigi, v. Orfane 6.
Sindaci
Carle dott. Giuseppe, v. Legnano 33.
Cerruti Gius., v. Ormea 27.
Longoni rag. Amatore, v. Massena 4.
Direttore tecnico
Ponzio cav. ing. Edmo, piazza Madama Cristina 1.
Procuratore generale
De Chaurand de St-Eustache conte Renato, v. Maria Vittoria 51.
Contabile
Parmetler Agostino, v. Andrea Provana 3.

« Colligena » Società Anonima Italiana
Capitale L. 500.000 interamente versato
Corso Novara 87.

Consiglio d'Amministrazione

Presidente
Bailey C. T. (Chicago).
Vice-presidente
Marsengo avv. Gius., v. Goito 4.
Consiglieri
Foa comm. Benedetto, c. Vitt. Eman. II, 61.
Neil avv. David (Genova, p. S. Siro 10).
King Upton (Boston).
Sindaci
Abbona cav. dott. Virgilio, v. Massena 20.
Ravasenga avv. Luigi, v. Orfane 6.
Olivetti avv. Gino, v. Assarotti 11.
Sindaci supplenti
Lombardi avv. Giov., v. Garibaldi 45.
Bachi rag. Enrico, v. Assarotti 11.

Società Franco Italiana Esplos. Cheddite
(Anonima)
Capitale interamente versato L. 320.000
Sede:
Torino, v. Pietro Micca 15, 80-14.
Stabilimento: **Salviano** Livorno).

Presidente
Berges ing. Giorgio (Paris), 124, rue La Boétie.
Amministratore delegato
Bello ing. Mario, v. Donati 3.
Consiglieri
Corbin ing. Paolo (Paris).
Bouchayer ing. Hippolyto (Paris).
Pieruccetti comm. Ern. (Gallicano Lucca).
Sindaci effettivi
Petitjean Michel (Paris).
Moinet Charles (Paris).
Vercellino avv. Edoardo, v. Gaudenzio Ferrari 2.
Sindaci supplenti
Mensio avv. Paolo, v. S. Teresa 11.
Cattaneo avv. Gio., v. Luigi Mercantini 6.
Segretario d'Amministrazione
Fremura rag. Ezio, c. Moncalieri 113.

Società Anonima di Esplodenti e Prodotti Chimici
Capitale Franchi 4.000.000.
Sede Sociale: Parigi, Rue du Général Foy 5.
Direzione per l'Italia
Torino, p. Bodoni 3, 2-85
Baroni cav. uff. Ersilio, *Direttore.*

Stabilimenti a
- Villafranca in Lunigiana — Linea Parma-Spezia
- Boceda in Lunigiana . .
- St-Martin de Crau (Bouches du Rhône - Francia).
- Billy Berclau (Pas de Calais - Francia).

Saponerie e Stearinerie Riunite

(Società Anonima)
Capitale inter. versato L. 2.000.000
Torino-Genova.
Sede di Torino: Lingotto, 3-56.
Deposito: v. Lagrange 11.

Direttore generale
De-Bernardi cav. Luigi, str. Nizza 347.

Fecolerie Italiane Riunite

Società Anonima - Capitale versato L. 700.000.
Sede Presidenza: Torino, p. Solferino 22
5-10.
Amministrazione: Milano, v. Montebello 30,
90-99.

Presidente
Marangoni comm. avv. Alessandro, corso Re Umberto 8.

Vice-presidente
Costa Carrù di Trinità conte Paolo, via S. Franc. da Paola 15.

Consiglieri
Costa di Polonghera conte comm. Emanuele, v. Montevecchio 38.
Falco cav. Vittorio, v. Papacino 4.
Pollone comm. Eugenio, c. Siccardi 21.
Woorsmit Johannes-Groningen (Olanda).

Segretario del Consiglio
Gioannini avv. Alberto, via Quattro Marzo 14.

Sindaci effettivi
Tansini cav. ing. Emilio (Milano).
Parea cav. Carlo, c. Duca di Genova 53.
Roggeri cav. Nicola, v. Cassini 21.

Sindaci supplenti
Rol avv. Vittorio, v. Venti Settembre 12.
Vinea Giovanni, v. della Rocca 21.

Direttore generale
Cipelletti Emilio (Milano, v. Montebello 30).

Fabbrica Nazion. di Vernici, Colori e Pennelli « A. Paramatti »

(Società Anonima)
Capitale sociale L. 1.500.000 inter. versato.
Filiali: Milano, Roma, Napoli.
Uffici e Stabilimento in Settimo Torinese
4.
Negozio, v. Genova 3, 9-98.

Presidente
Pariani comm. Piero, c. Oporto 28.

Vice-presidente
Ottino cav. Giovanni, v. Passalacqua 10.

Amministratori
Biglia cav. Celestino, v. Massena 20.
Mossa Gius. (Occhieppo Superiore).
Abbona dott. cav. Virgilio, v. Massena 20.

Sindaci effettivi
Barrera cav. uff. avv. Pio, v. S. Tommaso 1.
Miglietti cav. Carlo (Cavoretto).
Trinchieri rag. Ottavio, c. Palestro 10.

Sindaci supplenti
Alloati Vincenzo, v. Montebello 6.
Neyrone cav. ing. Gino, v. S. Massimo 38.

Direttore tecnico
Miglietti ing. Tullio, v. Cibrario 11 (Cavoretto).

Direttore amministrativo
Gambini rag. Gius., v. Gioberti 29.

Stabilimento Fratelli Maraschi

Fabbrica Essenze, Estratti ed Erboristeria.
Soc. An. - Capit. ver. L. 450.000.
Uffici e fabbrica
Via Donizetti 6 16-11.
Succ. v. Cavour 11 16-12.

Presidente
Marentino cav. Achille, c. Francia 20.

Vice-presidente
Soave Emilio, v. Bezzecca 10.

Amministratore delegato
Maraschi Pietro, c. Re Umberto 75.

Consiglieri
Maraschi Achille Riccardo, v. Petrarca 7.
Lampiano rag. Mario, c. Palestro 9.

Sindaci effettivi
Bonomini Cesare, v. S. Franc. da Paola 4.
Durelli cav. uff. avv. nob. Giovanni.
Banderali Umberto, v. Barbaroux 2.

Sindaci supplenti
Turin Felice, c. Vinzaglio 17.
Buronzo Giacomo, v. Genova 3.

Segretario contabile
Cognonato Guido, v. Consolata 15.

Società An. « Trinchieri Annibale »

Fabbrica liquori
Capitale L. 1.050.000 interamente versato.
Via Tesso 8, 25-50.

Presidente
Patetta cav. Simplicio, c. Re Umberto 17.

Amministratore delegato
Nasi Enrico, v. Sforzesca 3.

Segretario del Consiglio
Ferrero avv. Alfonso, v. Arsenale 6.

Consiglieri
Nasi rag. Ettore (Genova).
Bologna Luigi fu Luigi, v. Massena 81.
Trinchieri Ulisse, gall. Geisser 2.

Sindaci effettivi
Ferroglio rag. Pietro, v. Po 25.
Rosso avv. Alb., v. Boucheron 4.
Chinaglia ing. Gius., v. della Zecca 12.

Sindaci supplenti
Delsoglio Eman., p. Solferino 6.
Caffarel Alb.-Ern., v. Avet 3 e 5.

Soc. An. Vino-Vermouth di Torino E. Martinazzi e C.

Capitale L. 900.000 interamente versato
Corso Vinzaglio 9-11, 88-52.

Presidente
Gallina Lazzaro Em., via Davide Bertolotti 7.

Amministratori
Turbiglio avv. comm. Francesco, via Balbo 39.
Rocito nob. ing. cav. uff. Ferdinando, via della Rocca 6.
Cauvoli ing. nob. Risbaldo, v. Mentana 9.
Martini di Castelnuovo nob. Luigi, via Baretti 24.

Direttore
Pellizza Ettore, c. Vitt. Em. II, 86.

Sindaci effettivi e supplenti
Cinzano rag. Annib., v. Brofferio 3.
Bertasso rag. cav. Luigi, v. Vanchiglia 14.
Coen-Rocca prof. Guido, c. Siccardi 22.
Gamna Enrico, v. Andrea Doria 13.
Remondini avv. Adolfo, c. Vinzaglio 4.

Società Anon. Acetati e Derivati

Capitale L. 4.300.000 interamente versato.
Sede, Direzione ed Amministrazione: Torino, v. Amedeo Avogadro 19, 51-50.
Stabilimenti: Bagnasco, Maccagno, Novara S. Maria del Taro.

Presidente
Brisse avv. cav. Alessandro (Roma).

Consigliere delegato
Girardi cav. Giacomo fu Giuseppe, via Perrone 10 22-49.

Consiglieri
Cazzaniga rag. comm. Ernesto (Milano).
Corradini ing. comm. Alfredo (Roma).
Origoni nob. Luigi (Milano).
Rossello rag. Mario (Milano).
Venturini rag. Angelo (Milano).

Sindaci
Berossi rag. cav. Luigi, p. Statuto 4.
Boschi dott. Eugenio, v. Boucheron 11.
Villa comm. R. (Roma).

Procuratore
Girardi Eugenio, v. Vincenzo Vela 39.

Società Anonima « Eridanea »

Fabbrica Essenze, Estratti e Prodotti chimici
Capitale Sociale L. 180.000.
Str. Nizza 177, 47-93.

Presidente
Griglia Luigi, v. Giusti 3.

Amministratore delegato
Manzetti cav. Giacomo, v. Baretti 33.

Consiglieri
Caligaris avv. cav. uff. Gust., v. Perrone 3.
Grosso Campana on. Gaetano (Frossasco).
Giorio cav. Gius. (Moncalieri).

Sindaci
Marone Antonio, v. Reggio 4.
Porro avv. Evasio, v. Assarotti 4.
Roccarino avv. Maurizio, c. Valdocco 19.

Segretario del Consiglio
Patrito Camillo, v. Nizza 121 *bis*.

Associazione Agraria Piemontese

Soc. Anon. Cooper. a capitale illimitato.
Sede: Via Tiziano 8 56-29 e 14-75
Recapito: Piazza Palazzo di Città 5
30-19.

Costituita nel 1914 in seguito alla fusione del Sindacato Agricolo Cooperativo Piemontese e del Consorzio Agricolo Cooperativo di Torino ha per scopo di acquistare e distribuire ai soci ed agli agricoltori in genere concimi chimici, sementi, foraggi, macchine agricole e qualunque materia occorrente all'industria agricola.

Presidente
Righini di S. Albino avv. prof. Carlo, p. Statuto 10.

Vice-presidente
Delsoglio Augusto.

Consiglieri
Allomello avv. Ett., v. Amedeo Avogadro 20.
Chiabotto Paolo (Borgaro Torinese).
De-Petro cav. colonn. Giorgio, v. Mazzini 1.
Gioannini avv. Alb., v. Quattro Marzo 14.
Lissone comm. Sebastiano, v. Cavour 5.
Robasto Domenico (Borgata Leumann).
Rocca cav. ing. Alfredo, c. Valentino 40.
Toesca di Castellazzo conte avv. Carlo, c. Siccardi 7.

Sindaci effettivi
Ballesio cav. Vitale, v. Po 25.
Berruti cav. col. Mich., v. Principi d'Acaja.
Bertasso cav. rag. Luigi, v. Vanchiglia 14.

Sindaci supplenti
Bardo Lorenzo (Lucento).
Tommasina cav. ing. Cesare, v. Pastrengo 18.

Direttore
Pennaroli rag. Italo, c. Bramante 19.

Vice-direttori
Comelli dott. Giuseppe, v. Bogino 4.
Maretti rag. Ciro, v. Tiziano 8.

Zuccherificio Agricolo Lombardo

(Società Anonima)
Capit. L. 4.900.000, emesso e versato L. 4.200.000.
Sede: v. Legnano 33.
Stabilimento in Casalmaggiore.

Consiglio d'Amministrazione.

Presidente
Carle on. comm. prof. Senatore Antonio, v. Legnano 33.

Vice-presidente
Demicheli cav. Leonardo (Cremona).

Consiglieri
Fadigati nobile Gius. (Casalmaggiore).
Licia comm. Ferdinando, c. Vitt. Em. II, 64.
Toso cav. dott. Antonio, v. Venti Settembre, Hôtel Moderne.
Salomoni Luciano (Cremona).

Vener Carlo (Milano, v. Palestrina 6).
Capozzi comm. Ciro, v. Bricherasio 18.
Moneta rag. Pietro.

Sindaci effettivi

Gobbi cav. rag. Gerardo, v. Perrone 5.
Biasoli cav. Eufemio (Cesole, Mantova).
Bertasso cav. rag. Luigi, v. Vanchiglia 14.

Sindaci supplenti

Sambusseti Luigi (Cremona).
Massobrio dott. Giulio, v. Massena 68.

Segretario del Consiglio

Cervi avv. Giulio (Cremona, v. Cerasa 2).

Direttore

Carle dott. Gius. (Casalmaggiore).

Soc. Ital. del Ghiaccio artificiale

(Anonima)
apitale interamente versato L. 4.000.000.
Uffici: Via Susa 7, 1-75.
Stabilimenti: via Susa 7 e via Aosta 26.

Presidente

Ceriana-Mayneri comm. nob. Michele, via Maria Vittoria 4.

Vice-presidente

Silvano cav. ing. Emilio, c. Gio. Lanza 61.

Consiglieri

Cattaneo avv. Paolo, v. Fabro 8.
Daviso di Charvensod nob. dott. cav. Roberto, v. Vittorio Amedeo II, 18.
Fiorio Laureato, v. Aosta 26.
Rebaudengo Francesco, v. Po 22.
Scott Alfonso, c. Gio. Lanza 57.
Siccardi dott. Gio., v. S. Franc. da Paola 12.
Vitelli avv. Gio., c. Siccardi 15.

Sindaci effettivi

Castello Nestore, v. della Rocca 37.
Reyneri avv. Luigi, v. Misericordia 3.
Valerio ing. cav. Cesare, p. Statuto 5.

Sindaci supplenti

Lanzavecchia avv. Romualdo, via San Secondo 3.
Torretta cav. rag. Luigi, v. Ospedale 9.

Direttore

Schejola ing. Cesare, c. Vitt. Em. II, 20.

« Krios »
Società Applicazioni Frigorifiche

(Società Anonima)
Capit. Sociale L. 1.400.000 versate
(in liquidazione).
Sede Centrale in **Torino**
presso la Soc. Ital. del Ghiaccio Artif.
Via Susa 7.
Indirizzo telegrafico: *Krios*, 1-75
Stabilimenti Enologici,
Stabilim. di Concentrazione – **Pescara**
Stabilim. Vinicoli - **Castellamare Adr.**

Liquidatore

Emprin comm. avv. Callisto, v. Cernaia 24.

Sindaci effettivi

Sachis dott. Eugenio, c. Beccaria 2.
Follis rag. Alberto, v. Sebast. Valfrè 14.
Carron-Ceva cav. Aug., v. Carlo Alberto 16.

« Idros »
Fabbrica di acque gasose e minerali

(Società Anonima)
Cap. L. 345.000, diviso in 23.000 azioni da L. 1
Via Giacinto Collegno 19, 21 e 23
85-65.

Presidente

Derossi cav. rag. Luigi, p. Statuto 4.

Consiglieri

Bubbio avv. cav. Amilcare, p. Statuto 1[illegible]
Grillo ing. Alerino, v. Vitt. Amedeo II, [illegible]
Penati avv. cav. Gio., v. Garibaldi 46
Richetta Clemente, v. Montebello 21.

Sindaci effettivi

Bernero Bartolomeo (Biella).
Bosio rag. Lorenzo, v. Mazzini 34.
Papurello rag. cav. Franc., v. Madama Cristina 29.

Sindaci supplenti

Bertasso cav. rag. Luigi, v. Vanchiglia 14.
Chiarulli Filippo, v. Michelangelo 4.

Soc. Finanziaria Industr. Torinese

(Società Anonima)
Cap. Sociale L. 4.500.000 interamente versato
Via Stampatori 4 10-36.
Via Cervino 62 30-30.

Presidente

Rebaudengo conte avv. Eugenio, senatore del Regno, v. Carlo Alberto 40.

Vice-presidente

Arcozzi-Masino cav. avv. Fulvio, corso Palestro 5

Consiglieri

Bruno comm. Edoardo (Quinto al Mare)
De Benedetti cav. ing. Em., v. Arcivescovado 10.
Pariani comm. Piero, c. Oporto 28.
Sacerdote cav. Ezechia, v. Lagrange 47.

Segretario

Canonica avv. Paolo, v. Cibrario 71.

Sindaci

Belloni cav. Gaetano (Milano).
Boarelli nob. Tomm., v. Maria Vittoria 52.
Vaglienti avv. Augusto, p. Vitt. Em. I, 10

Sindaci supplenti

Segre avv. Nino (Milano).
Venegoni prof. rag. Daniele (Milano).

Unione Consumatori
Calce, Cemento, Gesso

e generi relativi all'arte del Costruttore.
Sede, Direz. e Magazz. di vendita
Via Manzoni 10 angolo via Bertola
9-47.

Presidente

Castellano Vincenzo, c. Oporto 57.

Consiglieri

Debernardi Eugenio, v. Magenta 57.
Macciotta geom. Baldass., v. Massena 92.

Besozzi cav. Ang., v. Goffredo Casalis 33.
Florio Quinto, v. Napione 49.
Bellia ing. comm. Giuseppe, v. Principi d'Acaja 8.
Grometto Isidoro, v. Cibrario 28.

Soc. An. Fornaci Riunite

Capitale Sociale versato Lire 5.500.000
Via Pietro Micca 6.
Direz. 27-82. *Uff. vendite* 27-83

Presidente

Depanis gr. uff. avv. Gius., v. Cernaia 1.

Vice-Presidente

Musso comm. Gius., c. Giov. Lanza 76.

Amministratore delegato

Abate Gio. Giacomo, v. Amedeo Avogadro 19.

Consiglieri

Barbera ing. Gioach., c. Re Umberto 59.
Boggio comm. ing. Camillo, p. S. Martino 7.
Boniscontro Edoardo (Moncalieri).
Cocito nob. cav. uff. ing. Ferdin., v. della Rocca 6.
Malcotti Bernardo (Beinasco).
Pariani comm. Piero, c. Oporto 28.
Palestrino avv. comm. Paolo, c. Re Umb. 63.
Ducco Antonio, v. Pio Quinto 36.

Sindaci effettivi

Resegotti cav. Lorenzo, v. Cibrario 10.
Sacerdote Beniamino, v. S. Quintino 20.
Vincent Corrado, c. Re Umberto 47.

Sindaci supplenti

Weber Giacomo, v. S. Secondo 15.
Falletti geom. Emilio, c. Vinzaglio 28.

Società Anonima
Fornaci, Cave e Aree fabbricabili

Capitale L. 500.000 interamente versato.
Via S. Quintino 43 13-53
Fornaci a Beinasco 28-41

Consiglio d'Amministrazione.

Presidente

Borzoli ing. prof. Marcello.

Amministratore delegato

Peretta rag. Teobaldo, c. Vinzaglio 27.

Consiglieri

Baroli avv. Benedetto.
Malaspina avv. march. Tommaso.
Trusasca avv. cav. Giovanni.
Durio avv. Cesare.
Negri Giuseppe.

Sindaci effettivi

Adami rag. Ambrogio.
Della Porta avv. prof. Guglielmo.
Casario prof. Achille.

Sindaci supplenti

Manara ing. Giacomo.
Scolari Giovanni.

Nuova Cooperativa Case
Società Anonima
per acquisti e costruzioni a capitale illimitato

Sede in Genova.
Caseggiato sociale in Torino:
Corso Regina Margherita 20-22
Corso Farini 1-3-5 e via Manin 4.

Costruisce case civili divise in appartamenti indipendenti, da cedersi in proprietà ai soci. Costruisce altresì case o palazzine per conto dei soci che ne fanno domanda.

Le vendite degli appartamenti, uffici, negozi, palazzine, ecc. possono effettuarsi per contanti, oppure con ammortamento rateale.

Presidente

Costa comm. D. Francesco (Genova).

Amministratore delegato

Peragallo Cornelio (Roma).

Società « La Cooperante »
per costruz. di abitazioni operaie

Sede sociale
Corso Regina Margherita 3.

Posta sotto la presidenza onoraria di S. M. Vittorio Emanuele III.

Pasquario Luigi, *presidente.*
Facciano Gius., *vice-presidente.*
Bettasso Vinc., *segretario.*
Piolatto Alessandro, *vice-segretario.*
Bertoglio Maria, *consigliere.*
Astegiano Vittorio, *id.*
Crescentino Costant., *id.*
Viret Celestino, *cassiere.*
Marchese Luigi, *sindaco.*
Ronco Matteo, *id.*
Tellaro Giovanni Giuseppe, *id.*

NB. Tutti i componenti l'amministrazione abitano alle case operaie corso Regina Margherita 3.

Società « Porcheddu ing. G. A. »
Costruzioni in calcestruzzo armato

Sistema Hennebique ed altri.
Capitale Sociale Lire 4.000.000
Completamente versato.
Sede: **Torino**, c. Valentino 20 13-99.
Laboratorio: v. Nizza 72.
Sedi: **Genova**, v. Maddaloni 6.
Milano, v. Melchior Gioia 35.
Roma, p. Colonna 355.
Messina, viale S. Martino.

Presidente

Cavanna comm. Luigi (v. Assarotti 29-5, Genova).

Ammin. delegato e Dirett. gen.

Porcheddu ing. comm. Gio. Ant., corso Valentino 20.

Segretario del Consiglio

Bonino avv. comm. Lor., v. Confienza 19.

Consiglieri
Baggi cav. uff. ing. prof. Vittorio, corso Valentino 38
Besozzi cav. Gius. fu Ferdinando, corso Siccardi 20.
Celle cav. Nicolò (Genova).
Ferro Ernesto, corso Peschiera 8.
Hennebique ing. Franc. (Rue Danton 1, Paris).

Sindaci effettivi
Gitti prof. rag. cav. Vinc., v. Garibaldi 21.
Nasi ing. Carlo Ferd., v. Donizetti 1.
Oberti rag. prof. Raffaele Emilio (via Davide Chiossone 1, Genova).

Sindaci supplenti
Falco Vittorio, c. Vitt. Eman. II, 63.
Sensile rag. Gius., v. Venti Sett. 71.

Navigazione Alta Italia
Soc. Anon. - Capitale Statutario L. 40.000.000
Via Papacino 2, 6-96 e 20-81.

Presidente
Costa-Carrù della Trinità conte Paolo, v. S. Francesco da Paola 15.

Vice-presidente
Ruffini ing. Alfredo, c. Mass. d'Azeglio 74.

Consiglieri
Alberti cav. Gio. (Genova).
Allomello avv. Ettore, v. Amedeo Avogadro 20.
Becker Walter F. (Valsalice, villa Becker).
Fries cav. Gualtiero (Venezia).
Selve comm. Feder., c. Duca di Genova 19.

Segretario del Consiglio
Vinea Gio., v. della Rocca 21.

Sindaci effettivi
Galvano rag. Gio., v. Garibaldi 46.
Mondino ing. Luigi, p. Solferino 6.
Valente rag. Italo, v. Monte di Pietà 8.

Sindaci supplenti
Archieri Camillo, c. Re Umberto 11.
Sanero rag. Bartolomeo, v. Ottavio Revel 17

Direzione
Husted Henry, v. Montevecchio 30.
Vinea Giovanni, v. della Rocca 21.

S. I. T. A.
Soc. Ital. Trasporti Automobilistici
Capitale L. 300.000.
45-00, 45-01, 45-02, 45-03
Corso Dante 30.

Consiglio d'Amministrazione.

Presidente
Durelli magg. cav. uff. avv. nob. Giov., v. Davide Bertolotti 2.

Amministratore delegato
Cappa ing. Cesare, c. Re Umberto 75.

Amministratore
Emanuele cap. cav. Umberto.

Sindaci
Broglia cav. rag. prof. Giuseppe, via Rosta 9.
Gioannini avv. Alberto, via Quattro Marzo 14.
Marangoni avv. cav. Carlo, c. Re Umberto 8.

Associaz. Piemontese fra gli Industriali in Trasporti
Gall. Nazionale, scala *B* ammezzati

Presidente
Girard cav. Carlo, v. Roma 20-22.

Vice-presidente
Chiapirone Remo, v. Cernaia 31.

Consiglieri
Belingardi Giov., v. Fabro 7.
Bernabè Giulio, v. Finanze 7.
Gastaldo Giuseppe.
Pescarini Silvio, c. S. Martino 1.
Spesso Stefano, c Palestro 8 *bis*.
Scotti Aurelio, v. Cibrario 36*bis*.

Segretario
Fulcheri Gius., gall. Nazion. scala *B*.

Società Anonima per la raccolta ed incenerimento delle spazzature domestiche
S. A. I. S.
Via delle Scuole 13, 61-71

Presidente
Fogliano cav. Delfino Gio. (Biella, Piazzo

Consiglieri
Campioni colonn. cav. Carlo, p. Vittorio Eman. I, 14.
Neyrone ing. cav. Gino, v. S. Massimo 38.
Pedrazzo Dovister, (v. Cesare Cantù 1, Milano).
Vercellone avv. Giov. Batt., c. Vittorio Emanuele II, 68.

Amministratori delegati
Maja avv. Ernesto, v. Valsalice 20.
Civalleri ing. Giuseppe, v. Talucchi 1

Sindaci
Cinzano rag. Annibale, v. Brofferio 3.
De Petro avv. Cesare, v. Mazzini 1.
Vitelli avv. Gio., c. Siccardi 15.

Segretario del Consiglio
Giretti avv. Gino, c. Vinzaglio 5.

Società Spazzaturai Privati
1 - Via S. Domenico - 1.

Presidente
Brunetti Ant., v. Vicenza 39.

Vice-presidente
Pogliano Giuseppe.

Consiglieri
Martini Gaspare. Borella Luigi.
Rovetto Ferdinando. Benso Giovanni.
Mela Giuseppe. Piovano Antonio.

Sindaci
Beltramo Luigi. Salivetto Pietro.

Segretario
Sirona Michele

Società Bonifica Terreni Ferraresi
Capitale L. 12.250.000.
Sede: **Torino**, p. Solferino 22 5-10.

Amministratore delegato
Marangoni comm. avv. Alessandro, c. Re Umberto 8.

Amministratori
Carena bar. comm. avv. Ern., *presidente*, v. dei Mille 22.
Biffi cav. Ambrogio, *vice presid.* (Milano).
Possone comm. Eugenio, c. Siccardi 21.
Parrani comm. Piero, c. Oporto 28.
Ferrana comm. ing. Franc., v. Lagrange 3.
Fenolio comm. ing. Mich., v. Pr. Amedeo 34.

Sindaci
Sacerdote cav. Ezechia, v. Lagrange 47.
Latuga avv. Gaetano (Ferrara).
Enrico comm. avv. Paolo, c. Vitt. Em. II, 76.

Sindaci supplenti
Licia comm. Ferdinando, c. Vitt. Emanuele II, 64.
Ruggeri cav. Nicola, v. Cassini 21.

Segretario del Consiglio
Marangoni dott. Gius., c. Re Umberto 8.

Procuratore
Gioannini avv. Alb., v. Quattro Marzo 14.

Società Anonima per la condotta di Acque Potabili
Cap. statutario L. 42.000.000, versato L. 9.000.000
Corso Re Umberto 9.
Servizio reclami 11-24.
Direzione 41-91.

Consiglio d'Amministrazione.

Presidente
Rebaudengo conte avv. Eugenio, ✱, sen. del Regno, v. Carlo Alberto 40.

Vice-presidente
Carrara cav. avv. Franc., v. Ospedale 1.

Consiglieri
Bianco barone avv. Filib., v. Superga 12.
Cavalli avv. cav. uff. Erasmo, v. Roma 20.
Cerruna ing. comm. Franc., p. Solferino 11.
Del Carretto di Balestrino march. Domenico (Genova).
Rovasenda di Rovasenda conte avv. Aless., cav. di gran croce e gr. uff. ✱, senatore del Regno, c. Vitt. Eman. II, 32.

Sindaci effettivi
Bollero avv. Guido, v. Cibrario 54.
Canonica avv. Paolo, v. Cibrario 71.
Piumato cav. Antonio, c. Vitt. Em. II, 111.

Sindaci supplenti
Antonielli d'Oulx nob. ing. Carlo Felice (Pallanza).
Siccardi dott. G. B., v. S. Francesco da Paola 12.

Direttore
Francesetti di Mezzenile ing. nob. Carlo, ⊜, v. Consolata 11.

Ufficio di Segreteria.

Segretario capo
Argan avv. Giulio, v. Boucheron 9.

Applicato
Gianotti Giuseppe, v. Venti Settembre 27.

Ufficio Tecnico.

Ingegnere capo
Gillardi ing. Emilio Mario, c. Pr. Oddone 39.

Ingegnere sotto-capo
Gabrielli ing. Gio., c. Re Umberto 42.

Ingegneri assistenti
Caroglio cav. ing. Giacomo, v. Filangeri 4.
Vanni cav. ing. Mario, corso Vittorio Emanuele II, 88.
Ganna ing. Ugo, v. Venti Sett. 10.

Aiutanti Ingegnere
Asigliano geom. Valerio, v. Cavallerizza 2.
Roasio geom. Severino, c. Re Umberto 9.

Disegnatori
Quarzo prof. Gius., c. Re Umberto 9.
Quarzo Antonio, v. Valperga Caluso 25

Ufficio di Contabilità.

Capo Contabili
Carossio Bartolomeo, v. Saluzzo 21.

Contabili
Giargia Gio., c. Castelfidardo 11.
Cravanzola rag. Massimo, v. Beaumont 2.

Cassiere
Cerrato Giacinto, p. Vitt. Em. I, 1.

Esattori
Oneglia Antonino, c. Oporto 5.
Ronco Michele, p Solferino 11.
Repossi Enr., v. Revello 53.

Unione Bealere derivate dalla Dora Riparia
Via delle Orfane 7.

Presidente
Pulciano ing. comm. Melch., v. Carlo Alb. 18.

Segretario
Martina geom. Bartolom., v. Saccarelli 9.

Rappresentante la Bealera Putca Canale (Ramo destro)
Fubini cav. Samuele, v. Lagrange 47.

Rappresentante la Bealera Putea
(Ramo sinistro)
Maury geom. Olderico, v. Carmine 4.
Rappr. la Bealera di Collegno
Licia comm. Ferdin., c. Vitt. Em. 64.
Rappr. la Bealera di Lucento
Bologna barone ing. Luigi, v. Napione 4.
Provana di Collegno nobile cav. Emanuele, v. S. Dalmazzo 15.
Rappr. la Bealera Cossola
Devecchi avv. notaio Luigi, v. Cibrario 56.
Rappr. la Bealera di Orbassano
Sindaco di Orbassano.
Rappr. la Bealera di Grugliasco
Porporati Carlo, v. Vitt. Amedeo II, 21.
Rappr. la Bealera Becchia
Ferrero d'Ormea e di Palazzo nob. dei march. Carlo Vincenzo, v. Saluzzo 37.
Rappr. la Bealera di Rivoli
Sartirana cav. Oreste (Rivoli).
Rappr. la Bealera Barolo
Pulciano ing. comm. Melch., v. Carlo Alb. 18.
Rappr. la Bealera di Pianezza
Sindaco di Pianezza.
Rappr. utenti della Bealera di Venaria
Canfari Luigi (Altessano-Venaria).

Direzione dei Canali Consortili di Lucento

Via Porta Palatina 19.

Questi canali derivati dalla Dora Riparia sono opere in pro dell'agricoltura, che oggidì forniscono altresì considerevole forza motrice a ben 15 stabilimenti industriali. La loro costruzione risale al sec. XIII e XIV per concessione dei Duchi di Savoia.
Scorrono in sede propria sul territorio di Collegno, in quel di Torino, i latifondisti di quell'epoca concessero il passaggio gratuito di questi canali attraverso le loro proprietà, colle servitù inerenti, per tutti i sette bracci che solcano l'agro torinese con uno sviluppo complessivo di circa 50 km., per irrigazione di ettari 2020, pari a giornate 5300 circa fra campi e prati. Con patente 15 aprile 1550 Enrico di Francia approvava gli Statuti costitutivi di questo Consorzio.

Presidente
Provana di Collegno nob. cav. Emanuele, v. S. Dalmazzo 15.
Vice Presidente
Bologna bar. ing. Luigi, v. Napione 4.
Consiglieri
Boniscontro Ern., v. delle Scuole 5.
Canuto Giorgio, c. Principe Oddone 63.
Gaidano Dom., cascina Protta, R Parco.
Gay ing. Corrado, c. Firenze 21.
Martinolo Luigi, v. Sagliano 1.
Molli ing. comm. Stefano, amministratore dell'Ospedale di S. Giovanni.
Rabbi Carlo, c. S. Martino 10.
Revisori dei conti
Sclopis ing. comm. Vitt., v. Meucci 1.
Treves ing. Abramo, v. Arcivescovado 10.
Direttore segretario
Scarafia geom. Cesare, v. Porta Palatina 19.

Società delle Forze Idraul. del Moncenisio

(Società Anonima con Sede in Torino).
Capit. soc.: L. 6.000.000, interamente versato
Via Arcivescovado 10 ☎ 4-68.

Presidente
Balzarotti comm. Feder. Ettore (Milano).
Vice-presidente
Koechlin ing. René (Basilea).
Amministratore delegato
De-Benedetti ing. Em., v. Arcivescov. 18.
Consiglieri
Noyer cav. Edoardo, c. Vinzaglio 34.
Respinger ing. Emilio (Basilea).
Sindaci effettivi
Boggio avv. Gius., v. Botero 16.
Burckhardt Carlo Alberto (Basilea).
Segre ing. Marco, c. Valentino 2.
Sindaci supplenti
Giannini rag. Carlo, p. Carlo Felice 6.
Porazzi cav. uff. rag. Enrico, v. Arcivescovado 10.
Vice direttori
Gobbi ing. Guido, v. Arcivescovado 10.
Parmeggiani ing. Gius., v. Finanze 5.
Contabile-cassiere
Testa rag. Gust., v. Arcivescovado 10.

Società Anon. Cossila - Bagni

Sede: **Cossila.**
Recapito: **Torino**, v. Moncalvo 12.
Capitale L. 440.000.
Amministratore unico
Verdun di Cantogno nob. cav. Lorenzo, v. Moncalvo 12.
Sindaci effettivi
Olivetti dott. Bonaiuto, v. Massena 4.
Campus dott. Antonio, v. Donizetti 22.
Bava Ferdinando, v. Barbaroux 20.
Sindaci supplenti
Sormano cav. dott. Eugenio, v. Amedeo Peyron 18.
Parodi cav. Juan (San Remo).
Medico direttore
Roasenda dott. prof Gius., docente di Neuropatologia nell'Univ. di Torino, c. Vitt. Em. II, 68.

Soc. An. Stabilimenti Idroterapici

e Grand Hôtel di Andorno.
Sede di Torino
Capit. emesso L. 1.050.400 ridotto a L. 787.800
(In liquidazione).
Liquidatore
Bertasso rag. cav. Luigi, v. Vanchiglia 14.
Sindaci
Pacotto Vincenzo, c. Orbassano 49.
Lossa rag. Alessandro, v. Parini 12.
Ramasco cav. Gio. (Biella).
Sindaci supplenti
Tartara rag. Pier Luigi, v. Ag. Lauro 16.
Gatti rag. Carlo, v. delle Scuole 9.

Società Anonima Acque e Terme di Bognanco

Capit. interamente versato L. 700.000.
Sede in Torino: 22 Via Pietro Micca 22
☎ 10-10.

Consiglio d'Amministrazione
Presidente amministratore delegato
Torina cav. uff. Salvat., v. Pietro Micca 22.
Vice-presidente
[illegible] N.
Consiglieri
[illegible] N.
Biscaldi avv. Luigi (Novara).
Foitre Giuseppe, v. Corte d'Appello 22.
Segretario del Consiglio
Malinverni avv. cav. Ottavio, v. Montecuccoli 2.

Soc. Anon. « S. Venchi e C. »

per la fabbricaz. di Confetti, Cioccolato e prodotti affini
Capitale L. 3.000.000 - Versato L. 2.000.000
Sede: c. Regina Margherita 16
☎ 5-33.
Stabilimento: c. Reg. Margherita angolo via Antonio Fontanesi.

Presidente
Pellegrini Davide, c. Duca di Genova 33.
Amministratore delegato
Venchi Silviano, ☎ e ✣, c. Reg. Margh. 16.
Consiglieri
Levi dott. cav. Ernesto, c. Re Umb. 52.
Gobbi rag. cav. Gerardo, v. Perrone 5.
Sindaci effettivi
Belsoglio Eman., Banca Pellegrini e Moris p. Solferino 6
Camerano comm. avv. Carlo, v. Mercanti 16.
Marino cav. Luigi, v. S. Anselmo 25.

Società Anon. Cioccolato e Cacao « Moriondo e Gariglio »

Capitale sociale L. 2.300.000 inter. versato
Via Artisti 36 ☎ 4-67.

Presidente
Moriondo Ettore, ☎, ✣, v. Morosini 19.
Consiglieri
Mercellotti avv. comm. Gio., v. Schina, 5.
Viderio cav. Eugenio, v. S. Anselmo 4.
Sindaci effettivi
Sacerdote Beniamino, v. S. Quintino 20.
Canero rag. Bartol., v. Ottavio Revel 17.
Goetz cav. uff. Guido, c. Vinzaglio, 42.
Sindaci supplenti
Seregni Enrico, v. Montecuccoli 7.
Weber Giacomo, v. S. Secondo 15.
Direttore generale
Sincero ing. Franc., v. Napione 4.
Procuratore
Nicola-Giordano Felice, v. Artisti 36.

Fabbr. di Cioccolato e Cacao « Michele Talmone, Torino »

Capitale versato L. 4.600.000
Sede in Torino: via Balbis 21,
☎ 9-24, 29-08 e 28-91.

Presidente
S. A. Chocolat Tobler (Berna).
Vice-presidente
Garizio avv. Ettore Franc., v. Garibaldi 21
Amministratori
Tobler Teodoro (Berna).
Daenicker Edoardo (Berna).
Gossweiler Emilio, v. Princ. d'Acaja 20.
Sindaci
Falco rag. Alessandro, v. Genova 23.
Bianchi Gaetano (Lugano).
Eichenberger ing. Werner (Berna).

Soc. Anon. « Baratti-Milano »

Capitale versato L. 950.000, rimbors. L. 380.000
gall. Subalpina ☎ 22-19.
Filiale: **Milano**
« Confett. Roma », p. Duomo ☎ 24-54

Presidente
Marchisio Guglielmo, v. Colli 15.
Vice-presidente
Casalegno Angelo, v. Finanze 9.
Consiglieri
Milano cav. avv. Federico, deputato al Parlamento, v. Montevecchio 38.
Milano Stefano, c. Vitt. Em. oltre Po 16.
Bonanati Emilio, p. Solferino 7.
Sindaci
Muratorio Vincenzo, v. Po 26.
Rizzetti cav. avv. Enrico, c. Gio. Lanza 76.
Berta Remo, v. Germanasca 32.
Direttore amministrativo
Gobbi rag. Carlo, v. Po 39.

Confetterie già Romana success. Bass e fratelli Stratta

(Società Anonima)
Capitale L. 284.849, in corso d'ammortizzazione.
Piazza S. Carlo 7 ☎ 26-52.

Presidente
Sciolla avv. Alberto, v. Ormea 37.
Amministratore delegato
Vay Gian Candido, p. S. Carlo 7.
Segretario dell'Amministrazione
Stratta ing. cav. Carlo, v. Balbo 1.

Amministratori
Bertasso cav. rag. Luigi, v. Vanchiglia 14.
Romana cav. uff. Camillo, v. S. Giobbe 8.
Stratta ing. Carlo, predetto.
Vay Gian Candido, predetto.
Sindaci effettivi
Angonoa avv. Enr., v. Princ. Tommaso 4.
Appiani rag. prof. comm. Gio., v. Cialdini 56.
Enrico comm. avv. Paolo, c. Vittorio Eman. II, 76.
Sindaci supplenti
Caligaris cav. uff. avv. Gust., v. Perrone 3.
Capuzzo cav. Edoardo, c. Siccardi 26

Società Anonima Fabbriche Riunite Gallettine Biscuits, Cioccolato ed affini.

(Capit. L. 1.400.000 int. versato)
Via Mantova 35, 5-14 e 56-43.

Presidente
Righini di Sant'Albino nob. avv. prof. cav. Carlo, p. Statuto 10.
Vice-presidente
Caligaris cav. uff. avv. Gust., v. Perrone 3.
Consiglieri
Chinaglia ing. Gius., v. Zecca 12.
Salza Silvio, v. Mantova 35.
Brusa avv. Carlo Franco, c. Vinzaglio 22.
Sindaci
Brambilla Augusto, v. Alfieri 20.
Vogliotti cav. Giovanni, c. Valentino 19.
Pennaroli rag. Italo, c. Bramante 19.
Direttore
Salza Silvio, v. Mantova 35.

Pastificio Italiano

Capit. sociale interamente versato L. 900.000
Ufficio: v. Cavour 8.
Stabil.: Via Bisalta, 7-11 (Barr. di Nizza)
Presidente
Vottero cav. Dom., v. Sacchi 14.
Vice-presidente
Bona ing. cav. Alcide, c. Re Umberto 2.
Consiglieri
Carpignano avv. Ettore, v. Bertola 19.
Gribaudi Alberto, str. di Nizza 167.
Mercandino rag. Giovanni, via Ilarione Petitti 9.
Sindaci effettivi
Serazzi dott. prof. rag. Nino, v. Quattro Marzo 14.
Tibò rag. Francesco, v. Cavour 12.
Triccò avv. Mario, p. Statuto 10.
Sindaci supplenti
Bianco bar. avv. Filib., v. Superga 12.
Rubiola Cesare, v. Consolata 15.
Direttore
Sicco Edoardo, str. di Nizza 214.

Soc. An. Torin. Conserve alimen.

(già Norsa e Siccardi)
Capitale Sociale versato L. 270.000.
Via Aosta 12 11-82.

Presidente e amministratore delegato
Avezzano cav. Gio., v. Nizza 133.
Consiglieri
Avezzano Luigi, v. Nizza 133.
Avezzano Lorenzo, v. Tiziano 17.
Verma Ettore, v. Belfiore 72.
Sindaci effettivi
Bertasso cav. rag. Luigi, v. Vanchiglia 1
Weber Giacomo, v. S. Secondo 15.
Datta avv. Gius., v. delle Scuole 11.
Direttore e segretario
Norsa rag. Angelo, v. Garibaldi 18.

Latteria Cooperativa

Società Anonima
fra conduttori fondi rustici dei dintorni di Torino
Capitale illimitato.
Dispensari
1. Via S. Tommaso 13.
2. Corso Duca Genova 13.
3. Via Bellezia angolo via S. Domenico.
4. Via Bertholiet 9.
5. Corso S. Maurizio 67.
6. Via Andrea Doria 6
7. Via Bertola 21.
8. Via Porta Palatina 29.
9. Via Napione 37.
10. Corso Vittorio Emanuele II, 73.
11. Via Mazzini 27.
12. Corso Oporto 47.
13. Piazza Statuto 10
14. Via Saluzzo 21.
15. Via Lagrange 10.
16. Via S. Massimo 1.

Latteria Moderna

Società in accomandita semplice per la vendita di latte puro e perfetto
Via G. Bertini 14, 30-67.

Gerente e amministratore
Scolari rag. Pietro, v. Savonarola 17.
Accomandanti
Mestrallet Federico, v. Gaeta 18.
Carezzana Gius., c. Valentino 2.
Carezzana Carlo, c. Valentino 2.
Pastorino rag. Gius., v. Roma 24.
Helg Federico Guglielmo (Milano).
Rapetti Guido, v. Volta 3.

Società Anonima fra Proprietari e Titolari di Esercizi

per la fabbr. dei Pani da Caffè
ed Acque Gasose *Vichy-Esercenti*,
con Magazzino-Consumo
di Specialità estere e nazionali.
Via Gaudenzio Ferrari 3, 15-50.

Presidente
Brosio cav. uff. Edoardo, v. Genova 2.
Vice-presidente
Mulassano cav. Amilcare, v. Bogino 13.

Amministratori
Destefanis Ant., p. Em. Filiberto 3.
Bonotto cav. Giacomo, v. Duch. Jolanda 34.
Feletti Gius., gall. Umberto I.
Segretario-direttore
Nazari Angelo, v. Artisti 12.
Sindaci effettivi
Ribero Giov., v. Monginevro 6.
Campia Zenobio, v. Deposito 3.
Siccardi Carlo, v. Borgo Dora 34.
Sindaci supplenti
Sappa Feder., c. Vercelli 80.
Foselli Giuseppe, v. Principe Amedeo 25.

Stabilimenti del « Ligure »

Società Anonima - Capitale Sociale L. 4.000.000.
Piazza Carlo Felice 9, pal. proprio
dell'Hôtel 45-45, del Caffè 2-83
del Ristorante 46-87
della Direzione Generale 33-78.

Presidente
Gitti rag. prof. Vinc., v. Garibaldi 21.
Consiglieri
Cavalli rag. prof. Gius. (Alessandria).
Martinotti cav. Aless., v. Lagrange 42.
Direttore generale
Martinotti cav. Aless., predetto.
Segretario-contabile
Doppieri Socrate, c. Oporto 59.
Sindaci effettivi
Boccardo geom. Michele, v. Stampatori 6.
Gallo Gio. Gaetano, v. Cavour 7 *bis*.
Ticcinini avv. Pietro, v. Botero 16.
Sindaci supplenti
Moscatelli rag. prof. Giuseppe, via Garibaldi 21.
N. N.

Metzger Carlo (Soc. Anon.).

Capitale versato 4.000.000.
Via S. Donato 68, 8-64.

Presidente
Rocca cav. Guglielmo, v. Pietro Micca 12.
Consiglieri
Ferraris cav. avv. Vitt., v. Cernaia 6.
Tedeschi cav. Gius., v. Cernaia 46.
Colongo avv. Marcello, v. Crist. Colombo 1.
Berna Carlo, *ammin. deleg.*, c. Francia 30.
Sindaci
Sensile rag. Gius., v. Venti Sett. 71.
Favretti cav. uff. geom. Ernesto, v. S. Agostino 12.
Vita Alfredo, v. S. Anselmo 2.
Supplenti
Orta prof. rag. Federico, v. Garibaldi 40.
Caccodoro prof. rag. Giuseppe, corso Francia 32.

Molino Re

Società Anonima - Capit. L. 1.500.000 versato.
Sede sociale
Via S. Quintino 18, 1-46.

Pariani cav. Piero, *presid.*, c. Oporto 28.
Tappi cav. Gius., *vice-presid.*, v. Assietta 43.
De Gregorio rag. Giovanni.
Rebaudengo conte on. Eugenio
Re Cesare, *direttore*, c. Oporto 12.
Pasta Giovanni.
Core prof. Carlo, *segret.*, v. Gius. Pomba 9.
Masenza avv. Arturo, *Sindaco effettivo*, c. Francia 19 *bis*.
Biolley Alessio, *id.*
Canonica avv. Paolo, *id.*
Peola avv. Vittorio, *Sindaco supplente*.
Musso rag. Cesare, *id.*, c. Francia 105.

Società Anonima « Il Vetro »

Capit. Soc. L. 3.000.000 interamente versato.
Stabil. in **Torino-Sarzana-Acqui**
Sede e Amm. v. Chisone 4, 3-68.

Presidente
Lucchini onorevole comm. Angelo (Porto Valtravaglia).
Vice-presidente
Bauer cav. uff. Roberto (Genova).
Consigliere delegato
Revel ing. cav. Franco, c. Siccardi 104.
Segretario del Consiglio
Cerutti cav. avv. Cirillo, v. Pietro Micca 9.
Consiglieri
Balzaretti cav. ing. Vitt. (Milano).
Beccaro Pietro (Acqui).
Galbusera rag. Aless. (Verona).
Mangini cav. Luigi (Genova).
Perego cav. uff. rag. Roberto (Milano).
Sella comm. ing. Corradino (Biella).
Sindaci effettivi
Ferroglio rag. Pietro, v. Po 25.
Ponzio Luigi, c. Vittorio Eman. II, 59.
Lucchetti cav. rag. Vittorio (Garessio).
Sindaci supplenti
Garbino Edoardo (Genova).
Pregno avv. Manlio, c. Vinzaglio 7.
Capo ufficio amministrazione
Baudino Eligio, v. Chisone 4.

Società An. Vetraria Torinese

(già Mosca-Noli-Casalegno)
Capitale Sociale interamente versato L. 280.000
Via Bogino 11 4-80

Presidente
Vogliotti cav. Giov., c. Valentino 19.
Amministratori
Sala ing. Carlo, c. Regina Margherita 89.
Melano Gio. Batt., v. dei Mille 9.

Sindaci effettivi
Castellano Vincenzo, c. Oporto 57.
Martignone geom. Costantino, v. Garibaldi 38.
Fauda geom. prof. cav. Carlomagno, via S. Massimo 32.
Sindaci supplenti
Cocito avv. Eugenio, v. Princ. Amedeo 13.
Zòrzoli Alberto.
Segretario-contabile
Vezzetti rag. Faustino, v. Scuole 8.

Società Anonima Teatro Regio di Torino
Impresa Produzioni Liriche.
Capitale L. 400.000.
Sede: Piazza Castello 7-77.

Presidente
Figarolo-Tarino di Gropello conte cav. Giuseppe, v. dei Mille 52.
Consiglieri
Canonica comm. Pietro, v. Napione 20.
Sinigaglia avv. Moise, via S. Francesco da Paola 18.
Molco cav. uff. avv. Vittorio, *amministratore delegato* (Milano, v. Annovari 8).
Ferroglio rag. Pietro, *segret.*, v. Po 25.
Sindaci effettivi
Casana nob. Lorenzo, v. dei Mille 22.
Costa-Carrù di Trinità conte Paolo, via S. Francesco da Paola 15.
Parea cav. Carlo, c. Duca di Genova 53.
Sindaci supplenti
Compans di Brichanteau nob. cap. Lodovico, v. Magenta 29.
Biglia cav. Riccardo, c. Vitt. Eman. II, 78.

Società Anonima per l'esercizio del Teatro Vittorio Emanuele II
in Torino, 4-94
Capit. L. 400.000 interamente versato.

Presidente
Sacerdote cav. avv. Giacomo, v. Venti Settembre 3.
Amministratore delegato
Gobbi rag. cav. Gerardo, v. Perrone 5.
Amministratori
Pollone comm. Eugenio, c. Siccardi 21.
Vallero avv. Gius., c. Siccardi 7.
Gay di Montariolo conte Ernesto, via Cavour 6.
Vandone di Cortemiglia ing. Antonio, p. Vitt. Em. I, 19.
Sindaci effettivi
Boasso Ant. fu Luigi, c. Vitt. Em. II, 76.
Canova ing. Gio., v. Assietta 29.

Soc. Anon. Ital. Imprese Teatrali
Capitale L. 384.000.
Galleria Subalpina.

Presidente
Scott Alfonso, c. Gio. Lanza 57.
Amministratori
Parmetler Agostino, v. Andrea Provana 4.
Origlia cav. Luigi, v. Arcivescovado 6.
Sindaci effettivi
Ferroglio rag. Pietro, v. Po 25.
Goria Carlo, v. S. Tommaso 7.
Villa Domen. (Genova, piazzetta Serra 1.
Sindaci supplenti
Cerutti Federico, v. Pietro Micca 9.

Soc. Ital. Cinematogr. « Unitas »
Capitale sociale L. 100.000, versato.
Sede Centrale
Torino, via dei Mille 18 24-03
Filiale
Milano, via Cerva 23 75-73
Consiglio di Amministrazione
Presidente
Vaccarino ing. Ernesto, v. Ettore De Sonnaz 16.
Amministratori
Brusa avv. Carlo Franco, c. Vinzaglio 22.
Musso avv. Giuseppe, c. Vitt. Eman. 71.
Prandi ing. Giacinto, v. Papacino 8.
Sindaci
Albera Cesare.
N. N.

Società Anonima « Ambrosio »
Capit. Soc. interam. versato L. 700.000
Stabil. Cinematografico.

Sede sociale:
Via Modena 53, 21-54.
Teatro
Via Mantova 56, 17-36.
Presidente
Canonica comm. Pietro, v. Napione 20.
Vice-presidente
Cortellezzi cav. Gius., v. Finanze 11*bis*.
Amministratore direttore
Ambrosio cav. uff. Arturo, v. Bezzecca 2.
Amministratori
Precerutti dott. Carlo, v. S. Chiara 20.
Borgogno cav. Paolo, *chimico farmacista*, v. Mazzini 1.
Pollone comm. Eug., c. Siccardi 21.
Segretario
Urani avv. Edoardo, v. Perrone 5.

Sindaci effettivi
Barberis cav. avv. Carlo, v. Garibaldi 49.
Bertolotti Guido, v. Milano 3.
Canova Federico, v. Bidone 26.
Sindaci supplenti
Malinverni cav. avv. Ott., v. Napione 20.
Gérard avv. Alfredo, p. Statuto 5.

Soc. Anon. "Leonardo da Vinci"
(in liquidazione)
Fabbrica pellicole cinematografiche.
Sede: via Sagra San Michele 47.
87-80.

Liquidatori
Graziani avv. dott. Graziano, p. Statuto 12.
Sensile rag. Gius., v. Venti Settembre 71.
Sindaci
Bachi rag. Enrico, v. Assarotti 11.
Ubertalli avv. Romolo, v. Digione 7.
Vitale Leone (Alpignano).

Società Anonima « Cine-Films »
per l'esercizio
di spettacoli cinematografici e varietà
Capitale L. 500.000.
Sede: via Roma 25 33-47.

Presidente
Berry cav. uff. Achille, v. Bezzecca 10.
Consiglieri
Sard ing. Gio. Batt., v. S. Secondo 4.
Testa avv. Gio. Marco, v. Stampatori 6.
Timossi Virginio, v. Lagrange 19.
Amministratore delegato
Poli avv. Giacomo, v. Assarotti 5.
Sindaci
Berini cav. uff. dott. Agost., v. Nizza 74.
Mormigliano avv. Arturo, v. S. Teresa 11.
Segre Donato, c. Re Umberto 30.

Società Anonima « Savoia Film »
Capitale emesso e versato 3.000.000.
Fabbrica di Films e Macchine cinematografiche
Sede: Via Asti 18-20 45-59.

Consiglio di Amministrazione
Presidente
Cravario Angelo, v. Bicocca 11.
Consiglieri
Lessona cav. prof. Filippo, v. Donizetti 9.
Levi avv. Leone, v. Garibaldi 10.
Segretario
Levi avv. Leone, predetto.
Sindaci
Ribotti avv. Vincenzo, v. Cavour 5.
Arese Luigi Filippo (Savigliano).
Renge Giuseppe, v. Lagrange 19.

« Cenisio-Film »
Società Anonima - Capitale L. 300.000.
Sede: Via Balangero 336, 83-14.

Presidente
Scott Alfonso, c. Gio. Lanza 57.
Vice-presidente
Sobrero ing. Luigi.
Consiglieri
Capello Paolo, v. Princ. Tommaso 18*bis*.
Piconetto Michele, v. La Loggia 2.
Sala ing. Carlo, c. Reg. Margherita 89.
Sindaci
Mussino ing. Luigi, c. Vitt. Eman. II, 105
Sichera rag. Pietro, v. Cernaia 40.
Drogoul dott. Gio., R. Ospizio di Carità.

Segheria Sociale (Soc. Anon.)
(in liquidazione)
Via Ormea 130, 28-78
Liquidatori
Destefanis ing. cav. Giuseppe, c. Regina Margherita 78.
Minetti cav. Luigi, c. Sommeiller 23.
Mure Benedetto, v. Belfiore 23-25.

Cooperativa Industriale Importazione Carboni
Società Anonima — Capitale illimitato.
Sede provvisoria: Via Monte di Pietà 26
11-69.

Presidente
Girardi cav. uff. Giacomo, v. Cibrario 54.
Vice-presidente
Remmert comm. Emilio, c. Vittorio Emanuele II, 81.
Consiglieri
Roccatagliata avv. Raffaele (Genova).
Biancotti cav. Pietro, c. Pr. Oddone 89.
Bocca cav. Annibale, v. Cernaia 15.
Sindaci
Abate Gio. Giac., v. Amedeo Avogadro 19.
Bona ing. Alcide, c. Re Umberto 2.
Sartirana cav. Oreste, c. Vinzaglio, 28.
Sindaci supplenti
Filippi Federico, c. Francia 34.
Patetta cav. Simplicio, c. Re Umberto 17.
Direttore
Pizzorno Domenico, v. Cavalli 24.
Segretario
Olivetti avv. cav. Gino, v. Assarotti 11.

Soc. An. « I grandi Magazzini » Ercole Bianchi e C.
Capitale L. 500.000.
Direzione: Via Viotti 4 32-00

Consiglieri
Timossi Virginio, *presidente, amministr. delegato*, v. Lagrange 19.
Mare Ercole, *dirett. gener.*, v. Viotti 4.
Montanaro cav. uff. Ces., c. Vinzaglio 27*bis*.

Sindaci effettivi
Fassina Edoardo, via Cristoforo Colombo 39.
Cardone cav. Alberto, v. S. Chiara 52.
Colombino Stefano, v. Massena 29.

Alleanza Cooperativa Torinese

Società Coop. Ferrov. - Associaz. Gen. degli Operai

Amministrazione: Viale Stupinigi 15
☎ 93 e 11-93.

L'Alleanza Cooperativa Torinese fu costituita dalla Società Cooperativa Ferroviaria e dall'Associazione Generale degli Operai allo scopo di esercire in comune (pur mantenendo integre le loro personalità) i proprii rami di produzione e di consumo.

Ha 32 distributori (aperti al pubblico) di generi alimentari, sparsi nei diversi punti della città, 12 macellerie, magazzini di Combustibili, Panificio, Pasticceria, Enopolio, laboratorio per la lavorazione delle carni suine. Stabilimento chimico-farmaceutico, 4 farmacie. Riparto vestiario con magazzino stoffe e confezioni, 4 negozi di calzature, un caffè birreria, il Teatro del Popolo.

A beneficio dei soci delle alleate ha istituito un completo servizio sanitario per le malattie generiche ed un ambulatorio di specialità medico chirurgiche, la colonia marina, la biblioteca circolante, ed altre istituzioni minori di carattere mutuo e d'istruzione.

Alla fine di ciascun esercizio l'Alleanza restituisce agli acquirenti l'importo in più percepito sul costo delle merci, in proporzione degli acquisti da loro fatti e dietro presentazione dei certificati di acquisto (listini).

È amministrata da due Consigli d'Amministrazione nominati dalla Cooperativa Ferroviaria e dall'Associazione Generale degli Operai.

Consiglio d'Amministrazione
nominato dalla Cooperativa Ferroviaria.

Presidente
Vela Amedeo, v. Cristoforo Colombo 33.
Vice-presidente
Carradori Mario, c. Sommeiller 19.
Consiglieri
Albique Costanzo, v. Duch. Jolanda 8.
Banchetti Enrico, v. Valperga Caluso 1.
Bianco Giuseppe, v. Princ. Tommaso 26.
Lachi Ildebrando, c. Princ. Oddone 23.
Lardone Domenico, v. Belfiore 18.
Occelli Luigi, c. Vinzaglio 23.
Pastore Paolo, c. Spezia 37.
Recrosio Carlo, v. Massena 20.
Tarditi Domenico, c. Brescia 1.
Sindaci
Massola Luigi, v. Rossana 18.
Pastore Ottavio, v. Amedeo Avogadro 6.
Ricchiardi Giacomo, v. Sacchi 25.
Romanini Pietro, v. Giac. Leopardi 6.
Sodero Lorenzo, v. Gioberti, 92.
Probiviri effettivi
Berra Guido, v. Monginevro 32.
Chiardi Carlo, v. Duchessa Jolanda 7.
Faggiano Luigi, v. Fréjus 76.
Probiviri supplenti
Bersano Michele, v. Gropello 18.
Ravera Domenico, v. Barge 11.

Consiglio d'Amministrazione
nominato dall'Associazione Generale Operai.

Presidente
Bonetto Mario, v. S. Massimo 40.
Consiglieri
Scaletta Ugo *vice-pres.*, v. S. Domenico . .
Bertero Oreste, c. Valentino 3.
Ferrero Rodolfo, v. Saluzzo 98.
Gandi Giuseppe v. Saluzzo 116.
Germanetti Gio., v. del Ridotto 12.
Lusso Biagio, v. Vignale 13.
Merlo Vincenzo, v. Alessandria 13.
Migliasso Gio., v. Bava 52.
Moretti Eugenio, v. Priocca 4.
Pasta Giuseppe, v. Venti Settembre 3.
Sindaci
Bocco Lorenzo, c. Reg. Margherita 164.
Brunero Gius., c. Principe Eugenio 4.
Caldi Domenico, c. Orbassano 69.
Ruffinetto Enrico, v. Bern. Galliari 27.
Scaravelli Secondo, v. Villafranca 99.
Probiviri
Graglia Domenico, v. Approcci 10.
Mairano Alessandro, c. Orbassano 4.
Morelli Carlo, v. Mondovì 33.
Pasquario Luigi, c. Regina Margherita 3.
Patrucco Carlo, v. Cernaia 42.
Ruffinetto Giovanni, v Bern. Galliari 27.
Ubertino Antonio, c. Ponte Mosca 5.
Direttore generale
Nofri on. Quirino, deput. al Parlamento, c. Re Umberto 71.

Il Servizio sanitario è a pag. 791.

Società Cooperativa Ferroviaria di Consumo

Premiata con Diplomi d'Onore e Medaglie alla Esposizione Gener. Italiana (1884), all'Esposizione Operaia Italiana (1890) di Torino, alle Esposizioni riunite di Milano (1894) ed a quella di Parigi (1900).

Viale Stupinigi 11, ☎ 93.

Presidente
Vela Amedeo, v. Cristoforo Colombo 33.
Vice-presidente
Carradori Mario, c. Sommeiller 19.
Consiglieri
Albique Costanzo, v. Duch. Jolanda 8.
Banchetti Enrico, v. Valperga Caluso 1.
Bianco Giuseppe, v. Gioberti 53.
Lachi Ildebrando, c. Principe Oddone 23.
Lardone Domenico, v. Belfiore 18.
Occelli Luigi, c. Vinzaglio 23.
Pastore Paolo, c. Spezia 37.
Recrosio Carlo, v. Massena 20.
Tarditi Domenico, c. Brescia 1.
Sindaci
Massola Luigi, v. Rossana 18.
Pastore Ottavio, v. Amedeo Avogadro 6.
Romanini Pietro, v. Giac. Leopardi 6.
Sodero Lorenzo, v. Gioberti 92.
Ricchiardi Giacomo, v. Sacchi 25.

Probiviri effettivi
Berra Guido, v. Monginevro 33.
Chiardi Carlo, v. Duch. Jolanda 7.
Faggiano Luigi, v. Fréjus 76.
Probiviri supplenti
Bersano Michele, v. Gropello 18.
Ravera Domenico, v. Barge 11.

Unione Militare

Società Anonima Cooperativa con Sede in Roma.
Filiale di Torino
Via Bertola 20 angolo v. Genova
☎ 11-14

Vendita di merci in genere: (Sartoria militare e civile. Forniture militari, selleria, biancheria, ecc.).
Magazzino vino e generi alimentari.
Enopolio: Via Princ. d'Acaja 6, ☎ 3-86.
Magazzino fuori dazio: c. Moncalieri 198.
Vendita al pubblico, soci e non soci.

L'Unione Militare è una Società Anonima Cooperativa di consumo e di credito tra gli ufficiali del R. Esercito e della R. Marina, che conta più di 15.000 soci ed ha un capitale sociale illimitato. Ha inoltre altre *Filiali* a Spezia, Milano, Napoli, Palermo, Bologna, Modena, Firenze, Verona, Genova, Ancona, Tripoli, Bengasi e Derna.

Rappresentanze in tutte le Città del Regno.

Orario: I Magazzini sono aperti dalle 8 alle 19.

Presidente
del Consiglio d'Amministrazione
Astuto comm. Gius., contrammir. (Roma).
Direttore generale
Ponti comm. rag. Lorenzo (Roma).
Consiglio d'Amministrazione
per la filiale di Torino
Marchesi cav. Tullio, magg. d'artiglieria, .. Zecca 1 e Rivoli (Villa Pallavicino).
Direttore
Rubini prof. Ferdinando, v. Susa 23.
Ispettore-cassiere
Manassero Guglielmo, v. S. Quintino 52.

Società Cooperativa Italiana Fratellanza Sarti

Sede centrale: corso Vinzaglio 7.
☎ 30-95.
Filiale: via Pietro Micca 9, ☎ 16-40

Fondata nel 1874 e giuridicamente riconosciuta nel 1896, ha per iscopo di fornire le stoffe e le forniture per sarti e sarte ai prezzi più ridotti possibili. Possiede un magazzino di vendita di drapperie, lanerie e forniture creato nel 1874 con Sede centrale a Torino, Filiali a Torino, Genova e Roma e Succursali a Sampierdarena, Novara e Bologna. La vendita viene estesa anche al pubblico.

Consiglio d'Amministrazione
Presidente
Tabor Giacomo, v. Genova 2.
Vice-presidente
Gobbi Angelo, v. Rossini 19.
Amministratori
Annone Leonardo, v. Cernaia 3.
Delfino Giuseppe, v. Roma, 31.
Gennari Giovanni c. Ponte Mosca 2.
Rapetti Gius., c. Casale 86.
Sindaci
Ghezzi Menotti, v. Conte Verde 4.
Gallia avv. Pietro, v. Genova 11.
Verrua Natale, v. Gasometro 4.
Direttore generale
Saita rag. Angelo, v. Amedeo Avogadro 22
Direttore della filiale di Torino
Roncetti Eugenio, v. delle Scuole 7.
Ragioniere-capo
Radi rag. Luigi, v. Garibaldi 57.
Magazziniere generale
Severini Riccardo.

Società Cooperativa Lavoranti in Lime.

Amministrazione: ☎ 14-53.
Stabilimento: v. Rossetti 20 (R. Parco).

Direttore
Francia Giuseppe, v. Rossetti 20.
Vice-direttore
Comba Emilio, v. Aosta 127.
Segretario
Peretti Filippo, v. Reano 2.

Soc. Coop. di Lavoro e Produzione

fra Operai Gasisti ed affini
Corso Savona 42
e R. Parco 7 (Ponte delle Benne)

Presidente
Gattiglia Giuseppe, v. Des Ambrois 2.
Consiglieri
Fiandro Matteo, v. S. Pietro in Vincoli 9.
Varrone Giac., v. Luserna 11 (borgo San Paolo)
Camorotto Cost., c. S. Maurizio 15.
Cassiere
Fiandro Matteo, predetto.
ff. Segretario
Campana Giulia, v. Saluzzo 31.
Sindaci
Carasso Giovanni.
Viola Giovanni.
Medico della Società
Rubin-Barazza dott. Carlo, v. Cernaia 20.

ASSOCIAZIONI

per la tutela degl'Interessi Industriali e Commerciali.

Lega Industriale

Via Monte di Pietà 26, ☎ 11-69.

La Lega fondata nel 1906 si propone i seguenti scopi: Tutelare e difendere gli interessi collettivi de' suoi Soci e dell'Industria; propugnare efficacemente il rispetto e la difesa della libertà del lavoro; favorire la buona intesa con gli operai. In seno ad essa vennero da tempo istituiti i seguenti servizi: *Servizio medico-legale per infortuni; Servizio revisione spedizioni ferroviarie; Cassa maternità; Probiviri; Ispettorato del lavoro; Consulenza legale in materia di legislazione sociale; Adunanze*, mettendo per quest'ultimo il salone della Lega, a disposizione, dietro preavviso, di quei soci che intendessero usarne per adunanze relative alle loro aziende e alla loro industria.

Direzione

Presidente

Ferraris ing. comm. Dante, c. Vinzaglio 17.

Vice-presidenti

Bosso cav. Giacomo, v. Cavour 23.
Fiorio cav. uff. Cesare, v. Pietro Micca 10.

Consiglieri

Girardi cav. Giacomo, v. Cibrario 54.
Garbagnati cav. ing. Giuseppe, v. Cristoforo Colombo 1.
Beria cav. rag. Giacomo, c. Regina Margherita 52.
Mercandino rag. Gio., v. Ilarione Petitti 9.

Consiglio

GRUPPO I - **Arti Grafiche.**
Pomba grand'uff. ing. G., v. S. Quintino 43.

GRUPPO II - **Seta.**
Craponne Bonnefon comm. Luigi, corso Re Umberto 52.

GRUPPO III - **Edilizia.**
N. N.

GRUPPO IV - **Meccanica.**
Diatto cav. ing. Vitt., v. Arsenale 10.

GRUPPO V - **Automobili.**
Marchesi ing. cav. uff. Enrico, v. Passalacqua 10.

GRUPPO VI - **Cuoio.**
Bocca comm. avv. Ferdin., v. Alfieri 19.

GRUPPO VII - **Prodotti chimici.**
Sclopis comm. Vittorio, v. Meucci 1.

GRUPPO VIII - **Legno.**
Cometti prof. Giacomo, v. Vassalli Eandi 32.

GRUPPO IX - **Lana.**
Laclaire comm. Gio. Paolo, c. Casale 64.

GRUPPO X - **Cotone.**
Freschi rag. Alessandro (Mathi).

GRUPPO XI - **Cioccolato.**
Sincero ing. Franc., v. Napione 4.

GRUPPO XII - **Carta.**
Franco comm. ing. Giovanni, v. Artisti 37.

GRUPPO XIII - **Vetro.**
N. N.

GRUPPO XIV - **Molini.**
N. N.

GRUPPO XV - **Trasporti.**
Chiapirone Remo, v. Princ. d'Acaja 15.

GRUPPO XVI - **Forniture militari.**
Gilardini cav. Alfredo, c. Ponte Mosca 18.

GRUPPO XVII - **Fonderie.**
Fano ing. cav. Ugo, v. Bologna 71.

GRUPPO XVIII - **Amianto.**
N. N.

GRUPPO XIX - **Valli di Lanzo.**
Remmert comm. Emilio, c. Vittorio Emanuele II, 81.

GRUPPO XX. - **Orefici**
Castaudi Emanuele, v. S. Secondo 19.

GRUPPO XXI - **Concessionari vetture.**
Goretta cav. Aless., v. Cernaia 27.

GRUPPO XXII - **Costruttori in ferro e mobili in ferro.**
N. N.

GRUPPO XXIII - **Servizi pubblici**
Arcozzi-Masino avv. cav. Fulvio, corso Palestro 5.

GRUPPO XXIV - **Diversi.**
N. N.

GRUPPO XXV - **Fabbri Ferrai.**
Giovenale Antonio, v. S. Secondo 67.

GRUPPO XXVI - **Confezioni per Signora**
Patriarca cav. Alfredo, v. Beaumont 10.

GRUPPO XXVII - **Carrozzerie.**
Viarengo Sebastiano, v. Nizza 108.

Revisori dei conti

Pistono cav. uff. Giulio, c. Regina Margherita 242.
Vigliardi-Paravia comm. Giuseppe, via Meucci 2.

Cassiere economo

Garbagnati cav. ing. Gius., predetto.

Segretario generale

Olivetti avv. cav. Gino, v. Assarotti 11.

Vice-segretario

Codogni avv. Ugo, v. Viotti 2.

Federazione Industr. Piemontese

Via Monte di Pietà 26, ☎ 11-69.

Fondata nel 1908, la Federazione ha per scopo: *a*) di tutelare e difendere con tutti i mezzi opportuni gli interessi collettivi dell'industria e degli industriali, specialmente promovendo l'unione delle associazioni padronali esistenti nel Piemonte e la formazione di nuove associazioni ove queste non esistano; *b*) di propugnare il rispetto e la libertà del lavoro; *c*) di favorire la buona intesa con gli operai.

Presidente

Ferraris comm. ing. Dante, c. Vinzaglio 17.

Consiglieri

Bonelli grand'uff. ing. Enr., *presid. Assoc. Industr. Val Sesia*, v. Ottavio Revel 19.
Bozzalla comm. avv. Cesare, *pres. Associaz. Industr. Valle Sessera.*
Garlanda cav. rag. Annibale, *presidente Assoc. industr. Valle Strona.*
Piacenza grand'uff. Felice, *presidente Lega Industr. Biellese*, c. Vitt. Em. II, 74
Giletti cav. Anselmo, *presid. Assoc. Ind. Val Ponzone*, Ponzone (Biella).
Dematteis ing. C., *presid. Feder. Casalese fra industr. e produttori calce e cementi* (Casale Monferrato).

Segretario

Olivetti avv. cav. Gino, v. Assarotti 11.

Confederaz. Italiana dell'Industria

Via Monte di Pietà 26, ☎ 11-69.

Fondata nel 1910 la Confederazione, che ha carattere apolitico, si propone, senza toccare l'autonomia delle singole associazioni: *a*) di promuovere l'unione delle associazioni padronali esistenti in Italia e la fondazione di nuove associazioni ove queste non esistano, allo scopo di tutelare e difendere con tutti i mezzi opportuni gli interessi collettivi dell'industria e degli industriali; *b*) di propugnare il rispetto e la libertà di lavoro; *c*) di favorire la buona intesa con gli operai.

Comitato Direttivo.

Presidente

Craponne-Bonnefon comm. Luigi, c. Re Umberto 52.

Consiglieri

Bocca comm. avv. Ferdin., v. Alfieri 19.
Bozzalla comm. avv. Cesare, c. S. Martino 4.
Loleo comm. avv. Bartolomeo (Terni).
Vanzetti comm. ing. Carlo (Milano).

Segretario

Olivetti avv. cav. Gino, v. Assarotti 11.

Consiglio Generale

Presidente

Craponne-Bonnefon comm. L., *presid. Federaz. industr. Piemont.*, c. Re Umb. 52.

Consiglieri

Bocca comm. avv. Ferdin., *consigliere Lega industr. di Torino*, v. Alfieri 19.
Bozzalla comm. avv. Ces., *presid. Associaz. industr. Valle Sessera*, c. S. Martino 4.
Bonelli comm. ing. Enr., *presid. Associaz. industr. Valsesia*, v. Ottavio Revel 19.
Garlanda cav. rag. Annibale, *presidente Assoc. industr. Valle Strona.*
Piacenza gr. uff. Felice, *presidente Lega industr. Biellese.*
De Mattei ing. cav. Virgilio, *pres. Feder. fra produttori calce e cementi di Casale Monf.*
Giletti cav. Anselmo, *presidente Unione industr. del Ponzone.*
Bellia comm. ing. Gius., *presidente Federazione edilizia del Piemonte.*
Vanzetti comm. ing. Carlo, *presidente del Consorzio fra industriali meccanici e metallurgici di Milano.*
Loleo comm. avv. Bartolomeo, *consigliere del Consorzio industr. Ligure e della Soc. Alti Forni e Acciaierie di Terni.*
Canesi cav. Ernesto, *presid. Assoc. fra industr. di Brianza.*
Geminardi ing. E., *presid. Federaz. fra industr. Vercellesi.*
Ricci cav. Carlo, *presid. Federaz. industr. Monzese.*
Somasca rag. cav. Luigi (Milano).

Segretario

Olivetti cav. avv. Gino, v. Assarotti 11.

Mutua Industriale Scioperi

Società di Assicurazione

contro i danni provenienti dalla sospensione forzata del lavoro

Autorizzata con Decreto 15 gennaio 1912 del Tribunale di Torino.

Via Monte di Pietà 26, ☎ 11-69.

Fra le Ditte esercenti industrie che aderirono ed aderiscono allo Statuto, è stata costituita un'associazione mutua contro i danni derivanti dalla sospensione forzata del lavoro in conseguenza di conflitti tra imprenditori ed operai.

La Mutua ha per oggetto di garantire gli assicurati contro una parte dei danni ad essi risultanti dalla sospensione totale o parziale del lavoro, provvedendo a risarcirli di una parte delle spese generali ammesse all'assicurazione.

Presidente

Girardi cav. Giacomo, v. Cibrario 54.

Vice-presidente

Mercandino rag. Gio., v. Ilarione Petiti 9.

Segretario

Patriarca cav. Alfredo, v. Beaumont 10.

Consiglieri

Bocca cav. Guglielmo, v. Pietro Micca 12.
Craponne-Bonnefon comm. Luigi, corso Re Umberto 52.
Fano ing. Ugo, v. Bologna 71.
Garbagnati ing. cav. Gius., v. Cristoforo Colombo 1.
Lobetti-Bodoni cav. uff. Alberto, corso Regina Margherita 1.
Sincero ing. Franc., v. Napione 4.

Sindaci effettivi

Brignone Giulio, v. Cibrario 43.
Gautero Giuseppe, v. Ospedale 5.
Merlo Vincenzo, v. Galvani 26.

Sindaci supplenti

Caula cav. Natale, v. Roma 20.
Pistono cav. Giulio, v. Pietro Micca 17.

Associazione fra le Società Italiane per Azioni

Via Monte di Pietà 26. ☎ 11-69.

Il Comitato Regionale Piemontese costituitosi nel 1914 ha per scopo di tenersi in più stretto contatto colle Società Azionarie della regione, appartenenti all'*Associazione fra le Società Italiane per azioni*, e tutelarne gli interessi regionali.

Comitato Regionale Piemontese

Presidente

Ferraris comm. ing. Dante, c. Vinzaglio 17.

Consiglieri

Arcozzi Masino cav. avv. Fulvio, c. Palestro 5.
Bocca comm. avv. Ferdin., v. Alfieri 19.
Debenedetti cav. ing. Emilio, v. Arcivescovado 10.
Gatta comm. Ferdinando, c. Valdocco 1.
Geisser comm. avv. Alb., v. Arsenale 33.
Magni comm. rag. Gius., v. Colli 20.
Marangoni comm. avv. Aless., corso Re Umberto 8

Segretario

Olivetti cav. avv. Gino, v. Assarotti 11.

Sindacato Torinese fra Esercenti Industrie Automobilistiche

Amministrazione: Via Carlo Alberto 24 ☎ 82-81.

Fondato nel 1913: Assicurazione mutua contro gli infortuni sul lavoro degli operai.

Unione Italiana Fabbriche Automobili

Sede: Via Assarotti 11 ☎ 36-97.

Presidente

Marchesi ing. cav. uff. Enrico, via Passalacqua 10.

Vice-presidenti

Picardo dott. L., *ammin. delegato della Soc. S.P.A.*, c. Ferruccio 112-122.
Fraschini Oreste, *cons. delegato della Soc. Isotta e Fraschini* (Milano).

Segretario

Olivetti avv. cav. Gino, v. Assarotti 11.

Sindacato Industriale Aeronautico Italiano.

Sede provv.: Via Botero 16. ☎ 19-68.

Costituitosi allo scopo di studiare e difendere gli interessi economici, industriali e commerciali della locomozione aerea. Vi presero parte oltre trenta società e ditte, che direttamente o per affinità si interessano all'industria aeronautica.

Presidente

Goria-Gatti cav. uff. avv. Cesare (uff. cons. S. A. T.).

Consiglieri

Forlanini comm. ing. Enrico (Soc. Leonardo da Vinci), *vice-presid.* (Milano).
Macchi cav. ing. Giulio (Soc. Newport-Macchi), *vice-presid.* (Varese).
Triaca ing. Alberto (Soc. Italiana Transaerea S I. T.), *segretario.*
Maffei ing. G. A. (Soc. Gnome-Italiana). *tesoriere-economo.*
Santoni rag. Lor (Soc. Savoia), (Milano).
Sella ing. Edoardo (Soc. Integrale).
Martiny cav. ing. Gian Luigi (Manifattura Martiny).
Filogamo Domenico (Ditta Filogamo).
Tregnaghi Guglielmo (Sind. Motori Po).

Revisori dei conti

Bottini rag. Pietro (Soc. Ossigeno ed altri gaz) (Milano).
Borgna Ernesto (Società A. E. R., Fabbrica Areoplani).
Baggini Andrea (Agenzia Forniture aeronautiche) (Milano)

Probiviri

Anderloni cav. avv. Felice (Soc. Savoia) (Milano).
Manissero cav. Vincenzo (Soc. S. I. T.).
Prestini cav. Giov. (Soc. Macchi) (Varese).

Gruppo Industriale Piemontese per materiali d'artiglieria

Viale Stupinigi 65 ☎ 24-55.

Associaz. Gener. fra Industriali e Commercianti in Torino

Gall. Nazion., scale *D, F*, ☎ 35-87.

La Confederazione fra industriali e commercianti, fondata nel 1896, e L'Unione Generale Italiana fra industriali e commercianti si fusero nel 1908 in un'unica associazione generale che ha per iscopo di tutelare gli interessi collettivi, morali, materiali ed economici di tutte le categorie di arti, di mestieri e industrie confederate, con servizio d'informazioni commerciali fatto dai soci dell'Associazione, e coi favorire l'istituzione di Collegi arbitrali per la risoluzione di eventuali controversie d'indole commerciale. L'Associazione ha promosso e promuove agitazioni per la tutela degli interessi ferroviari di Torino e per una pronta riforma della legge sui piccoli fallimenti. Un Bollettino mensile rende edotti i Soci dei lavori dell'Associazione.

Consiglio d'Amministrazione

Presidente

Timossi comm. Paolo, v. Monti 26.

Vice-presidenti

Muggia cav. ing. Achille, v. S. Dalmazzo 7.
Pistono cav. uff. Giulio, v. Pietro Micca 17.

Segretario generale

Oderio cav. Eugenio, v. S. Anselmo 4.

Vice-segretario generale

Filippi Alfredo, v. Giulio 15.

Cassiere

Coggiola Luigi, v. Ottavio Revel 18.

Economo

Scradella Virginio, v. Arcivescovado 4.

Consiglieri

Albano cav. Gio., v. Accad. Albertina 25.
Antoniazzi cav. uff. Enrico Luigi, via Venti Settembre 11.
Astengo Gius., v. Gasometro 20
Bandon Giovanni, v. Quattro Marzo 4.
Berzoni Adolfo, v. Montebello 19.
Bosso cav. Giacomo, v Cavour 23.
Caula cav. Natale, v. Roma 20 e 22.
Colombo rag. Moise, v. Barbaroux 9.
Corinaldi cav. Cesare, v. S. Quintino 19.
Debenedetti cav. uff. Aless., v. Bertola 20.
De Silvestri Roberto, v. S. Giulia 15.
Durio Secondo, v. al Fortino 34.
Fassin Giuseppe, v. Barbaroux 10.
Ghirardi cav. Enr. Giac., v. Venti Sett. 46.
Gnometto Isidoro, v. Cibrario 28.
Levi cav. Amedeo, v. Alfieri 9.
Martinotti cav. Alessandro, v. Lagrange 42.
Mercandino rag. Gio., v. Ilarione Petitti 9.
Morra cav. ing. Anacleto, corso Principe Oddone 11 *bis*.
Mussi Egidio, v. Pietro Micca 20.
Odetti Oreste, v. Roma 3.
Pinna cav. ing. Raffaele, v Bogino 9.
Sincero ing. Franc., v. Napione 4.
Stella cav. Aurelio, v. Magenta 49.
Vincent cav. geom. Piero, v. Nizza 15.
Vegliotti cav. Gio., c. Valentino 19.

Revisori dei conti

De-Angeli Enrico, v. Carlo Alberto 39.
Lardone Teofilo, via Roma, 28.
Timossi Virginio, v. Lagrange 19.

Consulente del consiglio.

Tavella avv. Ugo Marc., v. Corte d'App. 11.

Servizio informazioni commerciali

Pugliese Isacco, c. Re Umberto 35.

Società Promotrice dell'Industria Nazionale

Via Monte di Pietà 26 ☎ 11-69.

Questa Società che è entrata quest'anno nel suo 48° anno di vita, venne approvata con R. Decreto 1° aprile 1869. — Quota annuale L. 25.

Orario: Dalle 9 alle 12 e dalle 14 alle 19.

Presidente

Sacheri Gr. uff. ing. Gio., v. dei Mille 26.

Vice-presidenti

Chaponne Bonnefon comm. Luigi, p. San Carlo 5.
Debenedetti ing. cav. Emilio, v. Arcivescovado 10.
Fenio cav. uff. Cesare, v. Pietro Micca 10.

Consiglieri

Rossi avv. comm. Enr., c. Vitt. Em II, 44.
Bottino cav. prof. rag. Pietro, v. Fabro 8.
Peverelli comm. Cesare, c. Oporto 31.
Cauvin comm. Alberto, v. Garibaldi 8.
Bocca cav. uff. Annibale, v. Cernaia 15.
Diatto cav. ing. Vittorio, v. Arsenale 10.
Dubose cav. ing. Edmondo, v. Pier Carlo Boggio 24 e 26.
Gatta comm. Ferdinando, c. Valdocco 1*bis*.
Girardi cav. uff. Giacomo, v. Cibrario 54.
Leumann ing. comm. Ermanno (Rivoli).
Tedeschi ing. comm. Vittorio, c. Vittorio Eman. II, 67.

Revisori dei conti

Nicola cav. Edoardo, v. Giannone 4.
Orso rag. Carlo, v. Susa 10.
Brignone Giulio, v. Amedeo Peyron 36.

Associazione Serica e Bacologica del Piemonte

Via Arsenale 6.

Nell'anno 1881 per iniziativa di 100 e più filandieri ed altri addetti alla Sericoltura Torinese, presso la Camera di Commercio in Torino, sorse l'*Associazione Serica*.

In seguito ad accordi passati fra i Consigli Amministrativi dell'Associazione Serica e del Museo Nazionale Bacologico, nel gennaio 1896 le due Società deliberarono di costituire un ente solo ed un solo Istituto, nell'interesse precipuo dell'industria, sotto la denominazione di *Associazione Serica e Bacologica del Piemonte*. — Scopo dell'Associazione si è:

1) Promuovere quanto può riuscire utile alla bachicoltura, ed all'industria serica in tutti i suoi rami.

2) Sviluppare e diffondere l'istruzione bacologica e serica mediante pubblicazioni, conferenze, concorsi, insegnamenti teorici e pratici, e con quegli altri mezzi che saranno riconosciuti opportuni.

3) Raccogliere e coordinare gli usi mercantili riflettenti il commercio serico, agricolo ed industriale ed in genere stabilire le norme direttive dei mercati.

4) Definire e comporre amichevolmente le controversie relative al commercio delle sete ed affini, mercè l'opera di apposito Collegio di Probiviri.

In seguito alla promulgazione della Legge 6 luglio 1912, n. 869, concernente i provvedimenti per la produzione e l'industria serica, l'Associazione ha parte attiva, in accordo cogli altri Enti agrari ed industriali del Piemonte, in tutte le manifestazioni a favore della sericoltura nazionale ed in particolare di quella Piemontese.

Consiglio Direttivo.

Presidente

Musso avv. Giuseppe, v. Lagrange 2.

Vice-presidenti

Ceriana cav. Vincenzo, v. Confienza 2.
Gazzera Cesare, v. Cavour 24.

Consiglieri

Andreis cav. Pietro, v. Ospedale 11.
Vagnone Gustavo, v. Carlo Alberto 19.
Dumontel Franz, p. Madonna degli Angeli 2.
Gaggini Enrico, v. dei Mille 12.
Corti Adolfo, v. Finanze 5.

Segretario del Consiglio direttivo
Lavista ing. Ferdinando, v. Alfieri 24.
Revisori dei conti
Duprè bar. cav. Luigi, v. Ospedale 5.
Gatti ing. Filiberto, v. Vitt. Amedeo II, 9.
Gilli Mario, v. Ospedale 9.
Tesoriere
Vagnone Gustavo, v. Carlo Alberto 19.
Rappresent. del Consiglio Provinc.
Montaldo comm. dott. Giuseppe, c. Vittorio Eman. II, 4 *bis* (oltre Po).
Rappr. della R. Accad. d'Agricoltura e Comizio Agrario
Rebaudengo avv. conte Eugenio, senatore del Regno, v. Carlo Alb. 40.
Rappresent. della Camera di Comm.
Giorgis cav. Camillo, v. Brofferio 1.
Rappresent. del Municipio
Albertini gr. uff. Giacomo, v. Fabro 3.

Sotto Sindacato Serico
(Sezione del Sindacato Subalpino)

Consiglio di Reggenza
Presidente
Gazzera Cesare, v. Cavour 24.
Segretario
Sinigaglia avv. Moise, via S. Francesco da Paola 18.
Consiglieri
Segre Ernesto, v. Lagrange 29.
Vagnone Gustavo, v. Carlo Alberto 19.
Ceriana cav. Vincenzo, v. Confienza 2.
Gatti ing. Filiberto, v. Vitt. Amedeo II, 9.
Craponne-Bonnefon comm. Luigi, corso Re Umberto 52.
Chicco cav. Pietro, v. Alfieri 24.
Musso ing. Maurizio, v. Lagrange 2.

Comizio Agrario
del Circondario di Torino

Via S. Dalmazzo 16, sc. sin., ☎ 89-36

Costituitosi il 4 luglio 1867, e riconosciuto come Ente Morale con Decreto Reale 1° marzo 1868, numero 4278, quale Stabilimento di pubblica utilità, cura il progresso e promuove l'incremento dell'agricoltura.

Adoperasi per far conoscere e adottare le migliori colture, le pratiche agrarie convenienti, i concimi più vantaggiosi, gli strumenti rurali perfezionati, le industrie affini che possono essere utilmente introdotte nel paese, come pure gli animali domestici, la cui introduzione e propagazione potrebbe giovare all'agricoltura e promuovere il miglior governo e miglioramento delle razze indigene.

È pure suo scopo consigliare al Governo quelle provvidenze generali o locali che si riputassero atte a migliorare le condizioni agricole; raccogliere e porgere al Governo le notizie che sono richieste nell'interesse dell'agricoltura; concorrere all'esecuzione di tutti i provvedimenti che vengono dati per incoraggiare e tutelare il progresso dell'agricoltura; promuovere ed ordinare Congressi, Consorzi ed Esposizioni di prodotti agrari; divulgare inoltre le disposizioni necessarie perchè vengano osservate le leggi e i regolamenti sulla polizia sanitaria degli animali domestici, per prevenire la propagazione delle epizoozie, ecc., ecc.

Organo ufficiale del Comizio Agrario, del Circolo Enofilo Subalpino, della Cattedra ambulante d'Agricoltura, dell'Osservatorio Consorziale di Fitopatologia, della Reale Stazione Sperimentale Agraria e della Reale Società Orto-Agricola del Piemonte e l'*Economia Rurale*.

Presidente
Rebaudengo conte avv. Eugenio, senatore del Regno, vice-presidente del Consiglio provinc. di Cuneo, comm. ☎, v. Carlo Alberto 40.
Vice-presidente
Garelli avv. prof. A., comm. ☎, v. Bezzecca.
Segretario
Fornaris cav. uff. avv. Guido, v. Ospedale 4.
Vice-segretario
N. N.
Economo
Nuvoli nob. cav. ing. Risbaldo, v. Mentana 9.
Consiglieri effettivi
Bonelli ing. Michelang., comm. ☎, corso Vitt. Em. II, 66.
Jemina prof. Augusto, ✻, comm. ☎, via Ormea 50.
Chiej-Gamacchio prof. Giuseppe, ☎, via Ormea 53.
Montaldo dott. Gius., uff. ✻, comm. ☎, cav. della Legion d'on. di Francia e dell'Ord. di Leop. del Belgio, c. Vitt. Em. II, 86 (oltre Po).
Voglino cav. dott. prof. Piero, v. Gioberti 86.
Campredon d'Albaretto conte Carlo Emanuele, uff. ✻, v. S. Secondo 19.
Spanna avv. Gius., ☎, v. del Carmine 5.
Consiglieri supplenti
Lissone Sebastiano, comm. ✻ e ☎, via Cavour 5.
Tommasina ing. prof. Cesare, ☎, via Pastrengo 18.
Scurti cav. prof. Francesco, dirett. della R. Stazione Agraria Sperimentale, via Ormea 47.
Roda cav. uff. Gius., archit. di giardini, v. Cibrario 67.
Clara avv. Gius. Maria, ☎, c. Vitt. Em. 103.
Geymonat geom. cav. uff. G. B., v. Assarotti 4.
Revisori dei conti
Alloati avv. Enr., uff. ☎, v. Corte Ap. 7.
Della Rocca cav. uff. Andr., v. Po 29.
Testa dott. Gio. Marco, v. Sacchi 28.
Segreteria
Carosio Gio., uff. ☎, *Capo d'ufficio e cassiere*, v. Garibaldi 37.
Ferrero Rodrigo, *commesso*, v. Boucheron 9.

Rappresentanti Comunali
Torino, Brunero Gius., farmacista, corso Principe Eugenio 4.
Id. Zaccone cav. Gio., c. Ferrucci 38.
Id. Turbil not. avv. Giulio, via Garibaldi 26.

Agnano, Carena cav. uff. ing. prof. Secondo, v. Carlo Alberto 36.
Azeno, Simeom cav. Aless., v. Mazzini 31.
Agnano, Tessiore Bartolomeo.
Aglione e Vernone, N. N.
Angero, Copperi cav. geom. Giuseppe, Basilica 3.
Bissero Torin., Piano Baldassare.
Bne, Castagneri Antonio.
Cania, Sindaco.
Co, Drappero Martino, v. Monferrato 14.
Caro Torinese, Rosso Augusto.
Conero, Pene G. B.
Cidizzo, Perotti Giovanni.
Colo, Radicati di Brozolo conte Cesare, Solferino 11.
Cino, Borgietti cav. magg. Paolo.
Casco, Gazelli Brucco di Ceresole conte Paolo, ✻, v. S. Franc. da Paola 14.
Cano, Doglio Agost., Sindaco.
Colino di Gassino, Sindaco.
Casse, Michelotti Michele.
Cagna, Arborio di Gattinara conte Mercurino, v. Mazzini 14 o (Rivara).
Chiano, Desanti cav. Franc., v. Cernaia 1.
Ciolo, Sella ing. cav. Rodolfo, v. Pacino 3.
Cimira, Peratto Lorenzo.
Cignano, Sindaco.
Cimagnola, N. N.
Ciborgone, Crosa cav. Edoardo, via Cernaia 11.
Colle Torinese, Sindaco.
Collette, Gerardi Pietro.
Cogneto, Ceriana ing. Art., comm. ✻, ☎
Coglione Torinese, Grande Giuseppe.
Cognolo, Sindaco.
Corno Conterno Giuseppe.
Cumberto, Aimo Boot cav. Battista.
Cuni, Mussino Gius., c. Siccardi 42.
Cussio, Crosa cav. Edoardo, v. Cernaia 11.
Cusano, Carignano cav. Felice, via San Domenico 2.
Cuso Sindaco.
Cugno, Licia comm. nob. Ferdin., corso Vitt. Em. II, 64.
Cusan Giovanni, Rastelli comm. avv. Gio., deputato al Parlamento, v. Botero 14.
Cuso Canavese, Sindaco.
Dezent, Cortese avv. Adamo, v. Cibrario 39.
Fasia, Dagasso geom. cav. Domenico.
Fietto, Avenati Bassi Felice, ☎, corso S. Martino 3.
Fosso, Giuliano Giovanni.
Fuzzo, Fenoglietto cav. colonn. Domen.
Gone Alpi Graie, Gerard Domenico.
Grasso Rivara, Ricca Bartolomeo.
Grosso, Bertini avv. cav. Gius., v. Bellezia 17.
Grosso Torin., Fenolio ing. comm. Mich., Princ. Amedeo 34.
Guagnano, Franco cav. uff. Domenico.
Guidetto, Sindaco.
Guicavallo, Berardo G.

Grosso, Piano Gio. Battista.
Grugliasco, Aluffi avv. Aless. (Castelnuovo Calcea).
Isolabella, Della Ferrera cav. Giuseppe.
La Cassa, Bossotto Giuseppe.
La Loggia, Belli cav. Enrico.
Lanzo, Bogino prof. Tommaso.
Lavriano, Del Mastro Gius.
Lemie, Cattelino Gio., Sindaco.
Leyni, Miglietti cav. geom. Giacomo.
Levone, Burlandi Giac., c. Vitt. Eman. II, 84.
Lombardore, Ferrera Domenico.
Marcorengo, Cerruti Carlo.
Marentino, Sindaco.
Mathi, Torretta Domenico, v. Ospedale 9.
Mezzenile, Sindaco.
Mombello Torinese, Corno Giuseppe.
Monastero di Lanzo, Micheletta-Tita Giac.
Monasterolo, Peinetti Giac. fu Pietro.
Moncalieri, Boccardo avv. not. Guglielmo.
Mondrone, Droetto Pietro.
Montaldo, Monti cav. Tommaso.
Montanaro, Sindaco.
Monteu da Po, Bracchi avv. Gius., uff. ☎, v. Cernaia 22.
Moriondo, Risso cav. avv. Alberto, via Amedeo Avogadro 11.
Nichelino, Nasi ing. Ferd., v. della Rocca 19.
Ogliasco, De Bernardi cav. uff. colonnello Cassiano, v. S. Secondo 29.
Orbassano, Casalegno Cesare.
Pavarolo, Ruffatti Domenico.
Pecetto, Clerico cav Pietro, v. Ormea 36 e 49.
Pessinetto, Massa Tommaso.
Pianezza, Nota dott. Ann., ✻, comm. ☎, viale Stupinigi 8.
Pino Torinese, Sindaco.
Piobesi Torinese, Sindaco.
Piossasco, Beilis Vincenzo fu Giuseppe.
Poirino, Sindaco.
Pralormo, Di Pralormo conte Beraudo (Pralormo).
Revigliasco, Sindaco.
Rivalba, Cerchio Tancredi, v. Garibaldi 39.
Rivalta, Pisceria cav. Eug., v. Garibaldi 44.
Riva presso Chieri, Sindaco.
Rivara, Sindaco.
Rivarolo Canavese, Sindaco.
Rivarossa, Tapparo dott. Felice, corso Re Umberto 65.
Rivoli, Blotto cav. dott. Guido.
Robassomero, Oliveri cav. Bernardo, via Cernaia 22.
Rondissone, Sindaco.
Rosta, Sindaco.
San Benigno, Ferrero avv. Ant.
San Carlo Canavese, Sindaco.
San Francesco al Campo, Richetti avv. Filiberto.
Sangano, Schiari Riccardi conte Edoardo, v. Montecuccoli 7.
San Gillio, Soria Nicola.
San Maurizio Canavese, Arcozzi-Masino avv. Fulvio, ☎, c. Palestro 5.

San Mauro, Sindaco.
San Raffaele, Sindaco.
San Sebastiano Po, Miglioretti di S. Sebastiano nob. Costant., v. della Rocca 25.
Santena, Rey cav. Gio., v. Genova 27.
Sciolze, Sindaco.
Settimo Torinese, Lana geom. Carlo.
Traves, Cagliero Dom.
Trofarello, Borgarello Carlo.
Usseglio, Cibrario conte avv. Luigi, piazza Em. Filiberto 4.
Valdellatorre, Rossi conte grand'uff. avv. Teofilo, senatore, v. Gius. Pomba 1.
Vallo Torinese, Mussino Gio.
Varisella, Bertino Pietro.
Vauda di Front, Caresio Bernardo.
Venaria Reale, Sindaco.
Verolengo, Sindaco.
Verrua Savoja, Sindaco.
Villarbasse, Sindaco.
Villastellone, Alloatti Giacomo, v. Santa Giulia 43.
Viù, Rastelli comm. avv. Gio., deputato.
Volpiano, Sindaco.

R. Società Orto-Agricola del Piemonte

Via Basilica 3.

Questa Reale Società di *Mutuo Soccorso ed Istruzione*, fondata nel 1854, fu riconosciuta giuridicamente con Decreti 6 luglio 1889 e 10 maggio 1900 del Tribun. Civile di Torino. Ebbe premi in diverse Esposizioni d'Orticoltura, Nazionali ed Estere. Conta presentemente oltre 300 Soci *Patroni* e oltre 600 Soci *effettivi*. Effettua ogni anno, in maggio e novembre, *Esposizioni di orticoltura*, e arti derivate. Ha una entrata superiore alle 20 mila lire. È in continuo incremento.

Presidente
Corino cav. Felice, v. Cibrario 11 *bis*.

Vice-Presidente
Tavella Andrea, v. Valperga Caluso 33.

Consiglieri
Besson Marcello, c. Francia 45.
Capietto Matteo, Giardino Reale (Moncalieri).
Carossa Gio., villa Arduino (Valpiana).
Dentis Pietro, Mad. di Campagna 110.
Elia Lodovico, v. S. Giacomo 5 (Chieri).
Galdabini Gherardo, giard. capo stabilimento Radaelli, c. Sommeiller 9.
Moretta Prospero, Pilonetto 565.
Neirotti Emilio, propr. floric., v. Venti Settembre 69.
Pavia Gius., v. Passalacqua 4.
Piovano Michele, giard. capo, villa Ducale Sartirana (Tesoriera)
Raimondo Gius., villa Anglesio (Grugliasco).
Serafino Candido, cascina Colomba, Pozzo Strada.
Tosco Luigi, villa Gandolfo (Rivoli).
Vanzetti Eugenio (Alpignano).
Vigna Gius., casa Masino (Trofarello)
Villa Gius., Pilonetto 506.

Sindaci effettivi
Bona cav. magg. Sisto C., v. Am. Avogadro
Faggiani Cipriano, v. Vanchiglia 6.
Varetto Luigi, v. Consolata 5.

Sindaco supplente
Barberis Luigi, v. Barolo 28.

Consulenti legali
Margary cav. avv. proc. Onorato, v. [illegible] ribaldi 38.
Spanna avv. cav. Gius., v. del Carmine [illegible]

Medico sociale effettivo
Molinari dott. cav. Vitt., v. Genova

Medici sociali supplenti
Casassa dott. Adolfo, v. Misericordia [illegible]
Muggio dott. Riccardo, v. Juvara 1.
Vergnano cav. dott. Casimiro, v. M[illegible] canti 16.

Tesoriere
Viglino cav. uff. dott. Lor., v. S. Donato 9

Segretario
Borello Gio., v. Giulio 12.

Associazione Mutua Agricola Piemontese

contro gli infort. dei Contadini ed Operai sul lavoro
fondata agli effetti dell'art. 19 n. 2
legge 31 gennaio 1904 n. 51 (testo unico)
sotto il patronato del
Sindacato Agricolo Cooperativo Piemontese
presso la Sede compartimentale di Torino della Cassa Nazionale Infortuni
11 – Corso Re Umberto – 11
42-36 e 42-86.

Autorizzata con R. Decreto 8 gennaio 191
Ha per scopo di assicurare contro gl'infortuni agricoli sul lavoro tutti coloro i quali direttamente o indirettamente a mezzo di mezzadri, affittuari agenti o simili esercitano l'industria agricola

Presidente
Toesca di Castellazzo conte cav. avv. [illegible] Carlo, c. Siccardi 7.

Vice-presidente
Garelli comm. prof. avv. Alessandro, via Bezzecca 8.

Segretario
Trotti cav. avv. Ardingo, v. Thesauro 2

Consiglieri
Bruno cav. avv. Carlo, v. Magenta 43
Calori Provana Balliani conte di Vigonale Ranieri, v. S. Secondo 4.
Beccaria Incisa Gratarola di S. Stefano ing. conte Carlo, v. Ormea 75.
Fontana cav. ing. Vinc., p. Vitt. Em. I 12.
Lissone comm. Sebast., v. Cavour 5.
Peano comm. avv. Andrea, v. Valsalice [illegible]

Sindaci
Gioannini avv. Alberto, via Quattro Marzo 14.
Margary cav. avv. Onorato, v. Garibaldi 38.
Turbiglio avv. comm. Franc., v. Balbo 39.

[illegible]horosano cav. Gius., v. Bertola 9.
[illegible]ratta Firmino (Castiglione Torinese).

Arbitri
[illegible]ertasso cav. rag. Luigi, *liquidatore*, via Vanchiglia 14.
[illegible]racovi cav. dott. Agostino, *id.*, corso Oporto 31 *bis*.
[illegible]anotti cav. dott. Paolo, *id.*, v. Ponza 4.
[illegible]esco Lavagnino nob. cav. Adriano, via Drovetti 26.
[illegible]ivoli conte cav. uff. Luigi, *id.*, via Scuole 8.
[illegible]arafia geom. Enr., *id.*, v. Porta Palat. 19.

Direttore
[illegible]uffini cav. Arturo, v. Assarotti 15.

Circolo Enofilo Subalpino

Via S. Dalmazzo 16 **89-36.**
(Sede del *Comizio Agrario di Torino*).

Il Circolo Enofilo Subalpino, costituitosi nel 1886, per intento il progresso dell'Enologia italiana e della Viticoltura; favorisce l'istruzione agraria ed enotecnica; promuove efficacemente e con ogni miglior mezzo pubbliche Mostre enologiche regionali [illegible]iare internazionali e nazionali; col mezzo di apposite Commissioni e di analisi chimiche dà *gratuitamente* ai Soci il proprio giudizio sui vini che gli vengono presentati, diffonde le buone cognizioni enotecniche, coopera a stabilire il credito dei vini italiani nei grandi centri di consumo, promovendo l'esportazione dei migliori prodotti ed il maggior benessere economico del Paese.
Tiene per oggetto di studi una collezione dei *Saggi* di vini inviati dai Produttori per essere esaminati e per favorirne il commercio all'interno e all'estero; mantiene in corrispondenza col Governo, dal quale viene appoggiato moralmente, per invocare ed assecondare le disposizioni più importanti relative all'Enologia, all'Ampelografia ed alla Viticoltura.
Iniziò una Biblioteca enologica circolante per uso dei soci, ed un Museo didattico agrario-enologico; pubblica in appositi supplementi del giornale l'*Economia rurale*, quelle notizie e quelle memorie che possono riuscire di pratica utilità ai viticultori ed ai frutticultori.
La quota annua è di L. 10 con diritto all'*Economia Rurale*, organo ufficiale del Circolo.

Presidente
Rossi conte gran Cord. avv. Teofilo, Senatore, v. Gius. Pomba 1.

Vice-presidenti
Lissone Sebastiano, comm. ✻ e 🖃, via Cavour 5.
Castello cav. Francesco, p. Gran Madre di Dio 6.

Segretari
Follia cav. chim. Edoardo, v. S. Francesco da Paola 36.
Ommasina cav. ing. prof. Cesare, via Pastrengo 18.

Consiglieri effettivi
Ampredon d'Albaretto conte Carlo Emanuele, uff. ✻, v. S. Secondo 19.
Becca cav. ing. Alfredo, c. Valentino 40.
Bevia cav. uff. Angelo, v. Berthollet 46.
Falciano nob. comm. ing. Melchiorre, via Carlo Alberto 18.
Jemina prof. Augusto, ✻, comm. 🖃, via Ormea 50.
Mulassano cav. Amilc., v. Bogino 13.
Granero cav. Giov., v. Ospedale 14.
Bertola cav. Carlo, v. Deposito 14.
Guglielmi cav. Guglielmo, c. Vitt. Em. 82.
Rossi gr. uff. ing. Cesare, deputato, corso Vittorio Eman. II, 44.
Nuvoli nob. cav. ing. Risbaldo, v. Mentana 9.

Consiglieri supplenti
Martinotti dott. cav. Federico, direttore della R. Stazione Enolog. d'Asti.
Bernardi cav. ing. prof. Luigi, v. Barolo 5.
Motto Carlo, v. Deposito 14.
Voglino cav. prof. Piero, v. Gioberti 86.

Revisori
Montaldo comm. dott. Gius., c. Vittorio Eman. II, 4 *bis* (oltre Po).
Nuvoli conte cav. uff. Luigi, via delle Scuole 8.
Costa Gio., v. Guastalla 14.

Revisori supplenti
Galateri di Genola conte Annibale, via Passalacqua 12.
Ravinale Napoleone, v. S. Dalmazzo 3.

Lega Fondiaria Rurale

fra Comuni e Proprietari della Provincia di Torino

Via S. Dalmazzo 16, **89-36**
Sede del Comizio Agrario di Torino.

Costituitasi nel 1908 fra Comuni e proprietari fondiari della Provincia di Torino. Ha propugnato la restituzione ai nostri proprietari fondiari degli abbuoni d'imposta già in parte versati. Novera tra i suoi Soci 50 e più Comuni e oltre 200 proprietari.

Presidente
Rossi ing. gr. uff. Cesare, deputato al Parlamento, c. Vitt. Em. II, 44.

Vice-presidente
Casalis cav. avv. Gius., cons. provinciale (Carmagnola).

Membri
Ceriana ing. comm. Arturo, v. Principe Amedeo 34.
Garnery cav. avv. Gius., cons. provinciale (Villafranca Piemonte).
Gay Di Quarti nob. Guido, v. Mercantini 5.
Giriodi Di Monastero conte Augusto, p. S. Carlo 11.
Mazzucchelli ing. Vincenzo, v. Legnano 45 (dimissionario).
Morra di Lavriano nobile Roberto, via Magenta 41.
Parato cav. uff. avv. Carlo, v. Montecuccoli 4.
Pulciano nob. comm. ing. Melchiorre, v. Carlo Alberto 18.
Alloati avv. cav. uff. Enrico, *segr.*, via Corte d'Appello 7.

Associazione Generale del Commercio di Importazione

nel Porto di Savona.

Presidente
Ghiron Pacifico, v. Carlo Alberto 16.
Vice-presidente
Carron cav. Luigi, v. Nizza 3.
Consiglieri
Debenedetti cav. uff. Vittorio, v. Goito 3.
Boagno Vincenzo (Savona).
Alberti Paolo (Milano).
Revisori
Valli Luigi, v. Nizza 117.
Segre Ezechiele, v. Asti 24.
Segretario
Moretta Enrico, v. Superga 26.

Associazione fra i Proprietari Esercenti le Arti Grafiche

Gruppo I della Lega Industriale

Sede:
presso la *Lega Industriale*, ☎ 11-69.
Via Monte di Pietà 26.

Fondata nell'ottobre 1902, e nel novembre 1907 unitasi alla Lega Industriale formando il Gruppo I. L'Associazione si propone, oltre ai fini comuni alla Lega, più specialmente di tutelare gli interessi giuridico economico-sociali, sia di fronte alle leggi vigenti che a quelle che potessero essere promulgate, esaminare le tariffe doganali e daziarie, presentando alla locale Camera di Commercio apposite relazioni onde siano diminuiti i danni che potessero derivare all'industria del libro; stabilire Commissioni che esaminano i prezzi degli appalti, dare spiegazioni sul costo reale dei lavori, delle materie occorrenti e delle avarie relative.

Consiglio Direttivo pel 1915.

Presidente
Pomba gr. uff. ing. G. L. (1915-17), via S. Quintino 43, ☎ 3-19.
Vice-presidenti
Vigliardi-Paravia comm. Gius. (1914-16), v. Meucci 2, ☎ 1-42.
Viarengo cav. uff. avv. Mario Giuseppe 1914-16), p. Solferino 20, ☎ 24-44.
Segretario.
Bona Giulio Vincenzo (1916-18), v. Ospedale 3, ☎ 6-72.
Consiglieri
Alberti Teppa ing. Pier Luigi (1916-18), v. del Carmine 29, ☎ 18-50.
Amelotti Giovanni (1915-17), p. Vittorio Eman. I, 20, ☎ 6-48.
Carpignano Giuseppe (1915-17), v. Santa Chiara 44, ☎ 81-22.
Celanza Emanuele (1915-17), via Garibaldi 33, ☎ 34-54.
Cassiere
Wolf Aldo (1915-1917), via Alfieri 5, ☎ 7-14.

Associazione Libraria Torinese

Ha per scopo, la tutela degli interessi professionali locali.

È federata all'Associazione Tipografica Libraria Italiana.

Comitato direttivo
Aimerito Lorenzo, v. Garibaldi 53.
Lattes cav. Simone, v. Sebast. Valfrè 14.
Vigliardi-Paravia comm. Carlo, v. Garibaldi 21-23.
Consulente legale
Cottino avv. prof. Valerio Adolfo, v. Sebastiano Valfrè 16.

Per corrispondenza
Lattes cav. S., v. Garibaldi 3, ☎ 15-9

Associazione Nazionale Editori-Grossisti Cartoline illustrate

Corso Regina Margherita 2, ☎ 7-6

Questa Associazione è stata fondata in Torino 1° settembre 1914 ed ha per scopo essenziale di tutelare gli interessi di tutta la classe che si dedica alle edizioni ed al commercio all'ingrosso della cartolina illustrata in Italia e Colonie.

Presidente
Arduin rag. Lodovico, c. Reg. Margh.
Vice-presidenti
Cambursano Gaetano, v. S. Domenico
Nova Mauro (Milano).
Tesoriere
Cagliari Gius., v. Pio Quinto, 18.
Segretario
Bassanesi Aldo, v. Venti Settembre 1
Consiglieri
Giusti Pietro (Firenze).
Calì Francesco (Genova).
Revisori dei conti
Attilio Scrocchi (Milano).
Chierichetti Carlo (Milano).
Rappresentanti ufficiali
Nova Mauro (Milano).
Giusti Pietro (Firenze).
Calì Francesco (Genova).
Ragozino Ettore (Napoli).
Garioni Giuseppe (Piacenza).
Gigli Mauro (Roma).
Pandini A. (Brescia).
Consulente legale
Zini avv. cav. Lamberto, v. Alfieri 24.

Unione Cartolai

Via S. Quintino 5.

Fondata nel 1898, suo scopo è la solidarietà e la tutela dei comuni interessi.

Presidente
Franchi Eligio, vie Melchior Gioia 4 e S. Quintino 5.

Vice-presidente
Bacca Gio., v. Corte d'Appello 14.
Gallina Gio., v. S. Secondo 13.
Segretario
Canaboni Attilio, c. Vitt. Eman. II, 41.
Cassiere
Cagliano Tomm., p. Carlo Felice 7.

Società Italiana degli Autori

Sede Centrale: **Milano**

Agenzia centrale del Piemonte e della Liguria occid.

Torino, Corso Dante 44, ☎ 34-35.

Agente centrale
Cavini comm. avv. Gius., c. Dante 44.
Sub-agente
Cavini Amedeo, c. Dante 44.
Segretaria
Corneris Rina, c. Dante 44.

Unione Italiana Cinematografisti

Corso Stupinigi 75.

Presidente
Pasquali rag. cav. uff. Ernesto, c. Stupinigi 75.
Vice-presidenti
Corinaldi cav. Cesare.
Previsan cav. Giuseppe (Milano).
Cassiere
Colombo Ettore (Torino).
Consiglieri
Geroldi di Robbiate bar. Paolo, delegato della Società *Milano Film* di Milano.
Forti cav. uff. Guido (Milano).
Ferrari Mario (Milano).
De Giglio Alfonso, v. Princ. Tommaso 4.
Gamagno Ugo (Torino).
Mazzulino Domenico, v. Roma 25.
Mercenaro (Vercelli).
Petrini cav. Edmondo, v. Sacchi 12.

Federazione Industriale Edilizia

del Piemonte.

Sede e direz.: v. Bertola 45 e v. Manzoni 10.
☎ 9-47.

Fondata nell'anno 1910, ha lo scopo di tutelare e difendere gli interessi generali dell'industria edilizia, promovendo il miglioramento delle condizioni morali ed economiche.

Presidente
Bellia ing. comm. Gius., v. Pr. d'Acaja 8.
Vice-presidente
Stella cav. Aurelio, v. Magenta 49.
Consiglieri
Bastano Federico, v. S. Chiara 60.
Castellano Vinc., c. Oporto 57.
Grandolla Luigi, v. Piazzi 5.
Macciotta geom. Baldass., v. Massena 92.
Morra ing. cav. Anacleto, c. Principe Oddone 11 *bis*.
Quadri prof. Pietro, c. Siccardi 86.
Cassiere
Billotti Gaspare, v. Piffetti 16.
Segretario
Sereno prof. Luigi, v. Garibaldi 6.

Collegio dei Capi-Mastri Scalpellini di Torino.

presso l'Assoc. Gen. fra Ind.ⁱ e Comm.
Gall. Nazionale, ingr. *D* o *F*.

Fondato il 12 febbraio 1909, ha lo scopo di difendere e di promuovere i diritti e gli interessi della classe dei capimastri scalpellini e negozianti in pietre nei rapporti coi clienti e cogli operai.

Presidente
Stella cav. Aurelio, v. Magenta 49.
Vice-presidente
Basso Paolo, v. Bruino 30.
Segretario-economo
Caverzasi Giov., v. Colli 16.
Consiglieri
Balzola Giov., v. Reggio 24.
Travaglini Gius., c. Palermo 124.
Guglielminotti Bartol., c. Orbassano 27.
Primo Guglielmo, v. Vigone 6.
Padrini Gio., v. Aurelio Saffi 4.
Commissione di vigilanza
Daghero frat. fu Celest., v. Carlo Vidua 26.
Guglielminotti Gio., c. Sommeiller 21.
Piola Pietro, v. D. Bosco 27.
Guglielminotti Trivel Giov., strada di Lanzo 164.

Collegio dei Costruttori e degli Imprenditori di opere pubbliche e private

del Piemonte.

Fondato nell'anno 1906 collo scopo di promuovere il progresso dell'arte edilizia e di provvedere alla tutela degli interessi professionali dei capi-mastri, costruttori ed imprenditori.

Sede e direz.: v. Bertola 45 e v. Manzoni 10.
☎ 9-47.

Presidente.
Bellia ing. comm. Giuseppe, v. Principi d'Acaja 8.
Vice presidenti
Morra ing. cav. Anacleto, corso Principe Oddone 11 *bis*.
Grometto Isidoro, v. Cibrario 28.
Consiglieri
Oriani Gius., v. Burdin 26.
Boggio Giov. fu Batt., v. Vassalli Eandi 17.
Debernardi Eugenio, v. Magenta 57.
Florio Quinto, v. Napione 49.
Besozzi cav. Ang., v. Goffredo Casalis 33.
Rey cav. Giov., v. Genova 27.
Tagna geom. Gius., v. Perrone 8.
Macciotta geom. Baldassarre, v. Massena 92.

Cassiere
Castellano Vincenzo, c. Oporto 57.
Segretario
Ramella geom. Guido, c. Ponte Mosca 55.
Revisori dei conti
Rossi geom. Domenico, v. Monferrato 13.
Corlando geom. Quintino, corso Principe Oddone 66.
Zorzoli Alberto, v. Montebello 30.

Soc. Assist. Edili ed Arti affini di Torino

(fondata nel 1906).

Sede: Piazza Palazzo di Città 6.

La Società ha per scopo principale l'elevamento intellettuale e professionale dei soci e degli addetti all'arte edilizia. Ha istituito all'uopo una Scuola Professionale di Costruzioni che da quattro anni svolge un programma razionalmente professionale apprezzato da quanti l'ebbero a conoscenza e ha promosso la pubblicazione di un periodico di coltura professionale: l'*« Arte edilizia »*. Essa inoltre assiste i suoi soci in caso di malattia o d'invalidità. Provvede a facilitare l'impiego di essi e degli assistenti mediante un ufficio di collocamento e li assiste nelle controversie professionali. Funziona un servizio medico regolare per i soci residenti in Torino. Di esso possono fruire anche famiglie estranee alla Società contro pagamento di una tassa annua di L. 5.

Possono far parte della Società tutti gli assistenti addetti alle Arti edilizie.

Presidente
Durando Carlo, v. Gio. Bertini 5.
Vice-presidente
Barbera Gius., v. S. Domenico 23.
Segretario
Dalerci Leopoldo, v. Saorgio 71.
Cassiere
Bianco Bartol., v. Principi d'Acaja 51.
Medico sociale
Varvelli dott. A., c. Reg. Margherita 95

Associaz. Generale fra Proprietari di Case e Terreni in Torino

Via Carlo Alberto 40, ☎ 43-62.

Ha lo scopo di tutelare gl'interessi della proprietà immobiliare e promuoverne ogni legale miglioramento.

Presidente
Compans di Brichanteau march. Carlo, gr. croce ✱ e ⛁, deputato al Parlam., v. S. Teresa 10.
Vice-presidente
Fenoglio prof. dott. grand'uff. Ignazio, c. Re Umberto 45.
Segretario
Alloati avv. cav. uff. Enrico, v. Corte d'Appello 7.
Tesoriere
Prato Previde cav. avv. Camillo, p. Vittorio Eman. I, 9.
Economo
Girardi cav. uff. Giacomo, v. Cibrario 54.
Consiglieri
Barrera cav. uff. avv. Pio, v. S. Tommaso
Benazzo ing. cav. Gio. Battista, via A. Sarotti 9.
Bon ing. cav. Gius., v. Fabro 3.
Bona comm. avv. Adolfo, p. Consolata 5
De Albertis cap. cav. uff. Mario-Giacon... v. Passalacqua 12.
De Silvestri dott. cav. uff. Enrico, ... Principe Amedeo 29.
Ferrero d'Ormea e di Palazzo nob. ... march. Carlo Vincenzo, v. Saluzzo
Francesetti di Hautecour e di Malgrà co... comm. Manfredo, p. Vitt. Eman. I, ...
Gay ing. cav. Corrado, c. Firenze 2...
Gay di Quarti nob. avv. Guido, v. L... Mercantini 5.
Marchetti di Muriaglio cav. Alberto, ... Bogino 18
Olivetti avv. cav. Gino, v. Assarotti ...
Pastore avv. Cesare, v. Silvio Pellico ...
Pia avv. cav. uff. Secondo, v. Prince... Amedeo 25.
Raby cav. avv. Luigi, v. Andrea Provana ...
Racca avv. Marcellino, v. Venti Set... tembre 11.
Rey cav. Gio., cons. com., v. Genova ...
Rippa avv. cav. Bernardo, v. S. Ma... mazzo 15.
Rocca ing. cav. Alfredo, c. Valentino ...
Voli avv. comm. Gio., v. Confienza ...
Revisori dei conti
Baricco avv. not. Giulio, v. Monte... Pietà 21.
Carron Ceva nob. cav. Augusto, v. Ca... Alberto 16.
Dogliotti ing. Pier Maria, c. Palestro ...
Segretario-contabile
Rinetti cav. Pompeo, v. Juvara 18.

Associazione fra Proprietari di Case, Terreni ed Esercizi

istituita in Torino nella regione Mad. di Campagna

Via Sospello 19

presso il Circolo Madonna di Campa...

Quest'associazione ha per scopo di tutela... interessi della proprietà immobiliare e di pr... vere ogni legale miglioramento di questa reg... di quelle limitrofe.

Presidente
Tavella avv. Ugo Marcello, via ... d'Appello 11.
Vice-presidenti
Bassino Savino, v. Niccolò Barberis ...
Facchini ing. Gio., p. Statuto 15.
Segretario
Pecchio prof. Stefano, v. Brusà 12, int. ...
Economo Tesoriere
Oberto Stefano, v. Lanzo 184.

Consiglieri
Bertinetti Antonio, v. Borgaro 86.
Bo...ca cav. Guglielmo, v. Pietro Micca 12.
Bo...nero Celestino, v. Foligno 18.
Bo...ssa Enrico, c. Napoli 56.
Pe...no geom. Francesco (Venaria Reale).
V...lli geom. Franc., str. di Lanzo 287.
P...no Domenico, str. di Lanzo 272.
V...sio Luigi, stradale Venaria 69.
Revisori dei conti
V...one Raimondo, str. Borgaro 67.
M... Vittorio, v. Venaria 15.
M... Olderico, v. del Carmine 4.

Associazione Conduttori di Fondi del Piemonte

Via Siccardi 1, piano 1°

☎ 61-22.

... per iscopo la tutela dei legittimi interessi e ... diritti di coloro che esercitano direttamente l'agricoltura.

Presidente
Ca...legno cav. avv. Edoardo, Cascina ...ssagna (Druent).
Vice-presidente
Ro... avv. comm. Mich., c. Francia 8.
Consiglieri
A... Gius., cascina Druetto (R. Parco).
Ba...eris Emilio, Abbadia di Stura.
Ba... Lorenzo, v. Saffarone 250.
Br...ot geom. Domenico (Leynì).
C...o Giorgio, c. Princ. Oddone 63.
Ci...tta avv. bar. Amed., v. della Rocca 13.
De...is Carlo, str. Pellerina 320.
Ma...no Marcello, cascina Pertengo (Tetti Varrò).
Pe...ni Costantino, Barocchio (Gerbido).
Pe...ni Maur., casc. Torrione (Gerbido).
Pe...etto Giacomo, cascina Anselmetto ...rbido).
Pr...io Teresio, Tetti Varrò.
Qu...ino Francesco, Villa Casana (Tetti Varrò).
Ru...ia Cesare, v. Consolata 15.
Ve...e Gius., casc. Nuova (Mirafiori).
Revisori dei conti
Ga...no Giovenale, casc. Palazzotto (Borgo Vittoria).
Ge... cav. uff. Ettore, c. Francia 38.
Gi...i Francesco, cascina Duc (Gerbido).
Segretario e cassiere
Ro... geom. rag. Vincenzo, v. Siccardi 1.

Ass...c. fra Utenti Caldaie a vapore del Piemonte.

Ispezione degli apparecchi a vapore
Verifica impianti elettrici.

Sede centrale in Torino, v. Ospedale 11.

☎ 13-04.

Presidente
L...re comm. Gio. Paolo, c. Casale 64.
Vice-presidente
Fasano comm. Francesco (Chieri).
Consigliere-relatore
La Rocca A. Roberto, v. Massena 63.
Consiglieri
Amprino P. (Pancalieri, Pinerolo).
Arscone Gregorio, v. Ormea 46.
Galli Antonio, v. Cellini 23.
Ferraris cav. Achille, v. Lanzo 7.
Rognone cav. uff. Carlo, v. Po 31.
Vigitello ing. Luigi (Moncalieri).
Revisori dei conti
Cazzamalli ing. Angelo, *direttore della Società Vercellese Concimi* (Vercelli).
Longoni Amatore, v. Massena 4.
Direttore
Décugis comm. ing. Lorenzo, c. Vittorio Em. II oltre Po 1.
Vice-direttore
N. N.
Periti
Ghibaudi ing. Gius., v. Pio Quinto 17.
Pipernoing. Guglielmo, v. Mad. Cristina 74.
Santarelli ing. Pietro, v. Mad. Cristina 8.
Periti delle succursali
Quaglia cav. ing. Carlo (Cuneo).
Tarella ing. Alberto (Novara, v. Cairoli 4).
Dusnasi ing. Francesco (Vercelli).

Associazione fra Utenti Bealera Grugliasco

Via Garibaldi 40 ☎ 29-17.

Presidente
N. N.
Vice-presidente
Mazzonis di Pralafera nob. Feder., via S. Domenico 11.
Consiglieri
Abelli-Riberi dott. comm. Antonio, corso Palestro 10.
Pissavini avv. Luigi, v. Corte d'App. 9.
Rovere dott. Lor., c. Vinzaglio 45.
Segretario
Tommasi avv. cav. Giulio, v. Garibaldi 40.

Unione Generale Italiana fra Commercianti Armi ed affini

Via Madama Cristina 7, ☎ 16-96.

Presidente onorario
Paniè comm. avv. Felice, v. Consolata 1.
Presidente
Sigismondi Vittorio, v. Mad. Cristina 7.
Vice-presidenti
Boero L., v. Lagrange rimp. al 25.
Pisa Virgilio (Firenze).

Consiglieri
Baldi V. (Firenze).
Cariolo A. (Bologna).
Casnici Guido (Verona).
Dupont M. (Milano).
Giletti F.
Natale M. (Napoli).
Raineri G. (Palermo)
Veritier A. Ditta (Cagliari).
Segretario
Tamagno E., v. Vanchiglia 36 *bis*.
Cassiere
Boero L., v. Lagrange rimp. al 25.
Revisori dei conti
Marco Leone, c. S. Martino 1.
Oggero Poliardo, p. Paleocapa 2.

Associazione Italiana fra Industriali e Commercianti in Pelliccerie

Sede centrale: Milano.
Sezione di Torino
Via Monte di Pietà 26. ☎ 11-69.

Presidente di sezione
Beraud Domenico, v. Genova 11.
Consiglieri
Massa Ernesto, v. Roma 20.
Righini cav. Luigi, v. Roma 2.
Cassiere
Costamagna Giacinto, v. Garibaldi 4.
Segretario
Zaccuti Vitaliano, v. Po 38.
Revisori
Rivella Marco, c. Reg. Margherita 98 *bis*, N. N.

Unione Generale fra Esercenti ed affini

Via Roma, galleria Nazionale, scale *D, F.* ☎ 35-87.

Fondata in Torino il 14 Dicembre 1915.
Ha per scopo principale la tutela morale e materiale degli interessi dei Soci e potrà unirsi, fondersi e confederarsi con altre Società congeneri di qualsiasi regione del Regno.

Presidente onorario
Rossi conte avv. Teofilo, grand'uff. ✉, senat., sindaco di Torino, v. Giuseppe Pomba 1.
Vice-presidente onorario
Fiorina cav. uff. Salvatore, v. P. Micca 22.
Presidente effettivo
Martinotti cav. cap. Alessandro, Grand Hôtel Ligure, p. Carlo Felice 9.
Vice-presidenti
Gioberge Luigi, compr. Ristor. Fiorina.
Borgo Gio., propr. Gr. Hôtel d'Europe.
Trinchieri Ulisse, propr. Caffè S. Carlo.
Consiglieri
Azario Giulio, Grand Hôtel Fiorina, v. Pietro Micca 22.
Borgo Giovanni, Grand Hôtel d'Europe, p. Castello 19.
Brogi Franc., Caffè Nazionale, v. Po 2[illegible]
Cambiano Gio., Hôtel Nord, v. Roma [illegible]
Casalegno cav. Giuseppe, Albergo Casalegno, v. Garibaldi 55.
Celoria Roberto, Confetteria, v. Nizza
Gioberge Luigi, Ristorante Fiorina, [illegible] Pietro Micca 22.
Muretto Primo, Liquoreria, p. Castello [illegible]
Ramondetti Natale, Palace Hôtel Turin, v. Sacchi 8-10.
Tettamanzi Cesare, Hôtel Modern, [illegible] Venti Settembre 41.
Vajo Luigi, Caffè, v. Sacchi, ang. corso Duca di Genova.
Trinchieri Ulisse, Caffè S. Carlo, piazza omonima.
Bertrandi Pietro, Liquoreria, c. Vitt. Emanuele II, 76.
Ravinale Napoleone, prod. vini, via [illegible] Dalmazzo 3.
Beltrame Amedeo, Bar Eden, v. Bertolidino Galliari 16.
Scavarda Amato, Caffè-Ristorante del Cambio, p. Carignano 2.
Revisori dei conti
Rezza Gaetano, Ristorante Lagrange, corso Vitt. Eman. II, 54.
Maciotta Attilio, Ristorante, v. Principe Tomaso 12.
Canavesio Gio., Liquoreria, v. Sacchi 2.
Cassiere-economo
Azario Giulio, predetto.
Direttore di segreteria
Casalegno cav. Giuseppe, predetto.
Segretario
Palena cap. prof. Pietro, v. Belfiore 59.
Consulente legale
Lettel avv. proc. Vittorio, v. Alb. Nota 3.

Società Italiana degli Albergatori.

Sezione Piemontese

Sede in Torino: v. Roma gall. Nazionale scale *D, F,* ☎ 35-87.

La Sede Centrale della Società Italiana degli Albergatori è a Roma in via Due Macelli 66, [illegible] eretta in Ente Morale con R. Decreto 7 maggio [illegible] legalmente costituita il 4 giugno 1899.

Presidente
Borgo Giovanni, proprietario del Grand Hôtel d'Europe, p. Castello.
Vice-presidente
Chabloz cav. uff. avv. Cesare, ✱, consigliere prov., proprietario Grand Hôtel Royal di Courmayeur.

Consigliere delegato rappresentante la Sezione Piemontese al Consiglio Generale in Roma
Guercio cav. Luigi, propr. Grand Hôtel Ville et Bologne, c. Vitt. Eman. 60.
Direttore
Azario Giulio, comproprietario Grand Hôtel Fiorina, v. Pietro Micca 22.
Tesoriere
Ramondetti Natale, proprietario Palace Hôtel Turin, v. Sacchi 8-10.
Segretario generale
Pomini Gaetano, proprietario Grand Hôtel Central e Continental, v. Finanze 2.
Segretario
Palena cap. prof. Pietro, v. Belfiore 59.

Unione Concessionari Automobili Pubblici

Via Maria Vittoria 25.

Presidente
Vial Pietro, v. Bogino 3.
Vice-presidente
Avvanzino Camillo, v. Nizza 11.
Cassiere
Pariglio Giuseppe v. Nizza 34.
Consiglieri
Baracco Eugenio, c. Vinzaglio 18.
Cerrano Massimo, v. Magenta 2.
Cicchetti Oreste, v. S. Tommaso 12.
Bondo Ettore, v. Mazzini 44.
Serra Angelo, c. Cairoli 10.
Consulente legale
Pellicciotti avv. Eugenio, p. Castello 18.

Società « Cavalleria Rusticana »

per gli interessi degli Esercenti, Commerc. e Industriali di Torino

Via Princ. Tommaso 17.

Questa Società è stata fondata il 18 Maggio 1891, per tutelare gli interessi del commercio del Borgo Salvario, ove ha la sua sede perpetua, e promuove festeggiamenti utili alla Società, al commercio ed alla beneficenza pubblica del Borgo; è munita di una Cassa di sussidio pei soci ammalati; si occupa di elezioni amministrative, politiche e commerciali. Il socio paga L. 12 annue, viene provvisto di tessera personale colla quale ha diritto al servizio sanitario gratuito, alla gratuita consulenza legale e commerciale, alle riduzioni d'uso nei teatri, stabilimenti di bagni, farmacie, ecc.

Presidente onorario
A. R. il Principe Tommaso, Duca di Genova.
Presidente effettivo
Boda cav. Ernesto, v. Mad. Cristina 34.
Vice-presidenti
Cambetta ing. Pietro, ✉, *ufficio* piazza Cavour 10, *abitaz.* p. Mad. Cristina 1.
Rossi Giuseppe, v. Baretti 12.
Consigliere a vita
Maiocco Domen., v. Bernard. Galliari 17.
Consiglieri effettivi
Vellini rag. Giovanni, c. Dante 42.
Scaralia Domen., v. Mad. Cristina 18.
Costa Domen., v. Bernardino Galliari 9.
Mosso Carlo, v. Nizza 13
Negri Riccardo, v. Berthollet 31.
Verrua Giacomo, v. Calvo 6.
Curone Angelo, c. Vitt. Eman. II, 62.
Pignatelli Gius., v. Berthollet acc. al 20.
Bistolfi Carlo, v. Canova 12.
Delmastro Luigi, v. Madama Cristina 40.
Revisori
Pagliolico Romeo, *abit.* c. Francia 93, *stabilim.* v. Belfiore 11.
Fòffano Pietro, v. Madama Cristina 4
Economo.
Curone Angelo, predetto.
Cassiere
Pignatelli Gius., predetto.
Segretario
Avogadro dei conti e signori di Vigliano, di Valdengo e Montecavallo nob. Ferdinando. ✉, v. Silvio Pellico 22.
Porta bandiera
Testa Evasio, v. Baretti 34.
Medico-chirurgo
Bruno dott. Pietro, v. Nizza 43.
Consulente legale
Rittà avv. Domenico, v. Goito 17.
Consulente commerciale
Vellini rag. Giovanni, predetto.

Circolo Borgo Nuovo

Via S. Francesco da Paola 29.

Scopo dell'Associazione è quello di riunire tutte le forze costituzionali della regione e delle adiacenze e di promuovere il bene della città in generale e del Borgo Nuovo in particolare, ed essere nel medesimo tempo centro di coltura e di ritrovo.

Presidente
Miglioretti di S. Sebastiano avv. nobile cav. Costantino, v. Della Rocca 25.
Vice-presidente
De Petro col. cav. Giorgio, v. Mazzini 1.
Cassiere
Ciravegna Matteo, v. dei Mille 2.
Economo
Caretta-Colli ing. Medardo, v. dei Mille 7.
Segretario
Pasta Mario, c. Vitt. Eman. II, 36.
Vice-segretario
Gribaudi prof. cav. Piero, via Andrea Doria 13.
Consiglieri
Baggio comm. Carlo, v. Carlo Alberto 35.
Figarolo-Farino di Gropello conte cav. Giuseppe, v. Mazzini 52.
Ferrero De Gubernatis Ventimiglia nob. Alfonso, v. Cavour 41.
Borello cav. uff. Gio., v. Mazzini 27.
Vaccari dott. prof. Aless., v. Carlo Alberto 31.

Unione di S. Salvario
fra
Eserc., Commerc., Industr. e Propr.

Via Madama Cristina 18

(Presid.) 4-22.

Ha per scopo di tutelare gli interessi degli abitanti della regione, dare maggior sviluppo alla industria ed al commercio, oltre di stabilire e mantenere fra tutti i soci rapporti utili ed amichevoli.

Presidente

Vogliotti cav. Gio., c. Valentino 19.

Vice-presidenti

Talucchi cav. uff. Vespasiano, v. Burdin 6.
Vanzetti cav. Giacomo, v. Baretti 33.

Consiglieri

Calcagno avv. Giorgio, v. Mad. Crist. 11.
Carra ing. Giovanni, v. Mad. Cristina 33.
Gallo Gio. Gaetano, v. Cavour 7 *bis*.
Gamba Lorenzo, v. Silvio Pellico 26.
Gambetta ing. cav. Pietro, p. Cavour 10.
Gilardi Carlo, c. Vitt. Eman. II 25.
Gilodi Luigi, v. Melchior Gioia 6.
Mure Bened., v. Belfiore 23.
Rosso Pietro, v. Mad. Cristina 34.
Sesia Alessandro, v. Mad. Cristina 12.
Sesia Carlo, v. Valperga Caluso 18.
Valabrega Vitt., v. Princ. Amedeo 13.
Vigna Vincenzo, v. Berthollet 20.
Zambelli cav. Andrea Cesare, v. Madama Cristina 85.

Cassiere

Mure Benedetto, v. Belfiore 23.

Segretario

Vogliotti geom. Eug., v. Princ. Tomm. 39.

Revisori Conti

Riva Vercellotti Carlo, v. Mad. Crist. 15.
Scarafia Domenico, v. Mad. Cristina 18.

Unione Borgo Po
fra
Esercenti, Industr. e Professionisti

Via Villa della Regina 22 *bis*

(int.) 47-33.

Ha per iscopo di tutelare gli interessi della regione patrocinandone i bisogni, dandone maggior sviluppo di commercio e mantenendo fra tutti i suoi membri rapporti cordiali, utili ed amichevoli.

Giordano on. avv. grand'uff. Luigi, deputato al Parlam., *presidente onorario*.
Ragazzi Rinaldo Achille, *presidente*.
Rivoreda Francesco, *vice-presidente*
Motta Secondo, *segretario*.
Marucco Giovanni, *cassiere*
Racca cav. uff. Giacomo, *consigliere*.
Bassino Giovanni, *id.*
Ballario Giuseppe, *id.*
De Ambrogio Marino, *revisore*.
Rolando Giuseppe, *id.*
Orlandino Giuseppe, *id.*

Circolo Costituzionale
« Pro Barriera di Milano »

Via Malone 4.

Presidente

N. N.

Vice-presidente

Travaglini Gius., c. Palermo 124.

Cassiere

Vergnano Cesare, c. Vercelli 46.

Segretario

Cerutti Mario, v. Aosta 26.

Consiglieri

Bertolino Ernesto, v. Leynì 1.
Morra Pietro, v. Malone 11.
Riccomagno Giuseppe, c. Brescia 6.
Gonelli Gustavo, v. Bra 3.

Revisori

Giraud Andrea, v. Soana 29.
Lazzaroni Raffaele, v. Chiusella 17.

Lega fra Proprietari Commercianti ed Esercenti

della ex-barriera di Casale e Madonna del Pilone
(per la difesa degli interessi regionali)

Sede sociale: Via Casalborgone 7.

Presidente

Levi avv. Leone, v. Garibaldi 10

Vice-presidente

Capella Felice, v. Agostino Lauro 10.

Consiglieri

Capello Enrico, v. Bricca 4.
Garello Simone, v. Buttigliera 11.
Gino Giacomo, v. Cocconato 7.
Mairano Francesco, v. Montemagno 2[illegible]
Morano Giuseppe, v. Buttigliera 7.
Musso Giovanni, strada di Casale, 78.
Leon Roberto, v. Casalborgone 7.
Prato Achille, strada di Casale 118.
Ferraris Giuseppe, str. di Casale 199.
Goffi Giovanni, strada di Casale 117.

Revisori dei conti

Marengo Roberto, strada di Casale 11[illegible]
Rocchietta geom. Pietro, v. Plana 11.
Vercellino Giuseppe, str. di Casale 2[illegible]

Segretario

Rocchietta geom. Pietro, v. Plana 11.

Comitato Perm. Interessi Borgo P[illegible]

Sede: Via Villa della Regina 14.

Fondato nell'anno 1912. Ha per iscopo di proteggere gli interessi sia individuali che collettivi, sia nei rapporti morali che economici, sia diretti che indiretti, sempre per il bene della regione di fronte alle Autorità amministrative e politiche, in armonia col bene generale della città.

Presidente

Ottolenghi cav. uff. Cesare, via Villa della Regina 14.

Vice-presidenti

[illegible]claire comm. Gio. Paolo, c. Casale 64.
[illegible]vone cav. Enrico, v. Superga 10.

Segretario-Cassiere

[illegible] avv. Carlo Edoardo, v. Biamonti 7, *Ufficio Segreteria* v. Siccardi 2.

Consiglieri

[illegible]assobrio dott. Antonio, p. Gran Madre di Dio 1
[illegible]ippini cav. uff. Luigi, maggior gener., p. Vittorio Emanuele I, 3.
[illegible]pponi-Trenca avv. nob. Giuliano, strada di Casale 132.
[illegible]otto prof. Massimo, v. Castelnuovo 22.
[illegible]riglio geom. cav. Francesco, v. Lanfranchi 24
[illegible]chetti comm. Vincenzo, ten. generale, v. Gaeta 18.
[illegible]pello avv. Luigi, v. S. Dalmazzo 7.
[illegible]nazio prof. Augusto, pittore, v. Moncalvo 50.
[illegible]querqui rag. Dino, v. Bricca 26.
[illegible]rozzi Vittorio, v. Castelnuovo 16.
[illegible]zzano Ernesto, v. Castelnuovo 10.

Revisori dei conti.

[illegible]elli dott. prof. Giovanni Battista via Moncalvo 17.
[illegible]zza cav. Lodovico, v. Castelnuovo 11.

Comitato Permanente
P[illegible] Interessi Borgo San Paolo.

Corso Racconigi 111

Presidente

[illegible]ton Giacchetti Michele, corso Racconigi 111.

Vice presidente

[illegible]la avv. Alessandro, p. Savoia 4.

Segretario

[illegible]ere Giovanni, v. Caraglio 109.

Cassiere

[illegible] Giuseppe, v. Monginevro 88.

Consiglieri

[illegible]tieno marchese Vittorio, via San [illegible]rnardino 29.
[illegible] Carlo, v. Monginevro 13.
[illegible]zzolo dott. Secondo, v. Monginevro 1.
[illegible]chia geom. Mario, v. Monginevro 68.
[illegible]ore Ottavio, v. Monginevro 70.

Circolo Vanchiglietta
fr[illegible] Propr., Industriali e Commerc.

Via Andorno 26.

[illegible]dato nell'anno 1913 per tutelare gli interessi [illegible] regione omonima.

Soci onorari

[illegible] comm. avv. Adolfo, p. Consolata 5.
[illegible]aire comm. Paolo, c. Casale 64.

Presidente

[illegible]roli dott. notaio Goffredo, v. Juvara 1.

Vice-presidente

Chiorando avv. Alfr., p. Vittorio Em. I, 12.

Segretario

Rocchietta geom. Pietro, v. Plana 11.

Cassiere

Genovese Giovanni, c. Graglia 43.

Revisori dei conti.

Vogliotti Giovanni, c. Antonelli 45.
Zopegni Paolo, v. Fontanesi 25

Consiglieri

Bertello Michele, v. Andorno 34.
Bianco Lorenzo, v. Cigliano 15.
Bignami Giuseppe, v. Cossila 19.
Cervino Tommaso, v. Varallo 8.
Costa cap. Guido, v. Maria Vittoria 10.
Delsonno Leonardo, c. Graglia 45.
Fassiano Giuseppe, v. Cossila 12.
Paoletti Giovanni, v. Rimini 11.
Tasso Sebastiano, c. Antonelli 41

Comitato Permanente
per gli interessi
delle regioni ex-Barriera di Nizza Tetti Frè e Millefonti

Via Scrivia 1.

Fondato nell'anno 1913.

Presidente

Antoniazzi cav. uff. Enrico Luigi, via Scrivia 1.

Vice-presidente

Forno cav. dott. Ang.-Enrico, v. Nizza 183.

Segretario

Marsengo Raimondo, v. Tiziano 45.

Società Anonima Cooperativa fra Esercenti fuori cinta

per la riscossione della tassa di Dazio-Consumo governativo, addizionale e comunale

Via Monte di Pietà 22, 9 39

Amministrazione Dazio Forese.

Presidente

Casalegno Franc., str. Casale 308.

Vice-presid

Goffi Gius., str. Val Salice 76.

Consiglieri

Alloero Gius., v. Val Salice 16.
Conrotto Giovanni, c. Moncalieri 254.
Defilippi Antonio, Abbadia di Stura 329.
Gaj Giuseppe, Abbadia di Stura 328.
Gallea G. B., str. ai Ronchi.
Igonetti Giuseppe, stradale Vercelli 234.
Rossi Guido, c. Moncalieri 252.

Sindaci

Gallo Michele, str. Stupinigi 984.
Quaretta Giuseppe, Cavoretto 10.
Romano G. B., str. Mirafiori 971.

Sindaci supplenti

Audello Bartolomeo, str. Casale 308.
Gremo Giovanni, str. Vercelli 222.

Impiegati Dazio Forese

Direttore

Saletta dott. Zaverio, v. Vassalli Eandi 9.

Impiegato

Petruzzellis Giuseppe, v. Passalacqua 4.

Controllore

Debernardi Vincenzo, v. Cavour 44.

Commessi

Piemonte Tommaso, v. Bern. Galliari 7.
Destefanis Giuseppe, v. Valprato 4.
Refieuna Giacomo, c. Vigevano 2.

Associazione Nuova Barriera di Francia »

Corso Francia 318.

L'Associazione è stata fondata nell'anno 1913 ed ha per iscopo la tutela degli interessi regionali.

Presidente

Bramardi Maurizio, c. Francia 318.

Vice-presidente

Noli Pietro, v. Mollières 6 e 8.

Consulente

Benelli avv. Emilio, v. Giulio 14.

Segretario-cassiere

Ala Giuseppe, c. Francia 307.

Consiglieri

Daviso di Charvensod nob. dott. Roberto, v. Vittorio Amedeo II, 18.
Lamberti — Gilardi
Feira — Gribaudi.

Associaz. Suburbana Torinese fra Esercenti Commerc. e Industriali

Sede: Via Corte d'Appello 7
8-71.

Scopo:

a) tutelare e difendere i diritti dei soci e della classe, assicurando loro una valida ed efficace protezione;

b) curare le migliorie e gli interessi periferici, necessari allo sviluppo delle aziende dei soci;

c) ottenere ai soci tutti i vantaggi economici possibili, in qualsiasi ramo del commercio;

d) prendere attiva parte alle elezioni pubbliche, procurando di averne una giusta rappresentanza di classe;

e) indice riunioni parziali e generali per discutere le questioni relative agli interessi di classe e migliorie periferiche.

Consiglio Direttivo.

Presidente

Piconetto Michele, v. La Loggia 2.

Vice-presidenti

Rapelli Francesco, c. Vercelli 80.
Alloero Giuseppe, v. Valsalice 16.

Consiglieri

Vinelli geom. Franc., str. di Lanzo 287.
Garda Celestino, str. R. Parco 145.
Caudera Carlo, c. Ferrucio 34.
Gambetta Maurizio, str. Nizza 350.
Gallizio Antonio, c. Stupinigi 611.

Consigli delle Sezioni.

SEZIONE 1ª

ex-Barr. Nizza — Lingotto — ex-Barr. Stupini Mirafiori — ex-Barr. Orbassano.

Presidente

Basso Angelo, str. Nizza 279.

Vice-presidente

Ferrante Giuseppe, str. Nizza 136.

Consiglieri

Meano Natale, v. Molinette 1.
Gallo Michele, str. Stupinigi 984.

SEZIONE 2ª

Borgata S. Paolo — Foro Boario — Borgata Cenisia — Pozzo Strada.

Presidente

Trissoglio Luigi, v. Monginevro 35.

Vice-presidente

Casalegno Antonio.

Consiglieri

Lasagna Illuminato, c. Ferruccio 30 bis.
Battaglio Evasio, c. Francia 175.

SEZIONE 3ª

Martinetto — Campidoglio — Tesoriera — Lucento — Borgata Ceronda

Presidente

Ferroglio Gio., str. Pianezza 3.

Vice-presidente

Carnino Francesco, v. Verolengo 9.

Consiglieri

Gay Carlo, v. Bessanese 1.
Bianco Carlo, str. di Lucento 39.

SEZIONE 4ª

ex Barriera Lanzo — Madonna Campagna

Presidente

Bona Domenico, str. Lanzo 231.

Vice-presidente

De Bernardi Oreste, str. Lanzo 108.

Consiglieri

Altina Antonio, str. Lanzo 249.
Squassino Secondo, v. Vibò 43.
Ponchia Domenico, str. Lanzo 260 (Madonna di Campagna).

SEZIONE 5ª

ex-Barriera Milano — Falchera — Maddalena — Monte Bianco — Monte Rosa.

Presidente

Plassa Luigi, v. Brandizzo 21.

Vice-presidente

Riccomagno Giuseppe, v. Maddalene 5.

Consiglieri

Hoffman Luigi, v. Monte Rosa 1.
Travaglini Giuseppe, c. Palermo 12.
Nicola Angelo, c. Vercelli 227.

SEZIONE 6ª

Regio Parco — Bertolla — Barca — Vanchiglietta.

Presidente

Occhiena Vittorio, c. Antonelli 1.

Vice-presidente

Garino Paolo, str. Bertolla 56.

Consiglieri

Gaj Giuseppe, Abbadia di Stura 328.
Pentenero Gio. Giuseppe, Bertolla 140.
Maggiora Pietro, R. Parco 149.

SEZIONE 7ª

Barriera Casale — Madonna del Pilone — Sassi Roaglie — Ponte Trombetta

Presidente

[illegible]vera Battista, str. di Chieri 389.

Vice-presidente

[illegible]rasio Antonio, str. Casale 91.

Consiglieri

[illegible]salegno Francesco, str. Casale 308.
[illegible]no Giuseppe, str. Casale 194.
[illegible]rtara Vincenzo, str. Casale 81.

SEZIONE 8ª

[illegible]salice — S. Margherita — Strad. Moncalieri Pilonetto — Cavoretto.

Presidente

[illegible]ssi Guido, c. Moncalieri 252.

Vice-presidente

[illegible]lli Giuseppe, str. Valsalice 76.

Consiglieri

[illegible]aretta Giuseppe, v. ai Ronchi 10.
[illegible]ngella Vittorio, Cavoretto.
[illegible]rino Edoardo, c. Moncalieri 210.

Federazione Suburbana Torinese

Via Corte d'Appello 7, 25-11.

Scopo di questa Federazione è quello di difendere, tutelare e disciplinare gli *interessi* morali, economici e amministrativi dei sobborghi.

Presidente

[illegible]vella avv. Ugo Marcello, v. Corte d'Appello 11.

Vice-presidente

[illegible]da cav. uff. Gius., v. Cibrario 67.

Segretario

[illegible]no avv. Ulrico, v. Barbaroux 6.

Vice segretario

[illegible]overe Gio., v. Genova 18.

Cassiere

[illegible]sca Gius., v. Montevecchio 21.

Consiglieri

[illegible]ca cav. Guglielmo, v. Pietro Micca 12.
[illegible]rini cav. uff. dott. Agostino, cons. com., v. Nizza 74.
[illegible]sio cav. Giacomo, str. Lanzo 133.
[illegible]gasso avv. Edoardo, v. Bertola 20.
[illegible] Caroli avv. not. Goffredo, v. Juvara 1.
[illegible]llea Battista, Cavoretto.
[illegible]ssa Luigi, v. Brandizzo 21.
[illegible]ssi Egidio, cons. com. v. Pietro Micca 20.
[illegible]evna Enrico, c. Peschiera 123.

Collegio Probiviri

[illegible]toniazzi cav. uff. E. L., ✠, v. Venti Sett. 11.
[illegible]ria cav. ing. Gius., str. Alberoni 545.
[illegible]artini prof. dott. cav. Enrico, v. Milano 3.
[illegible]pelli Franc., v. Vercelli 80.
[illegible]carino cav. uff. avv. Maurizio, corso Valdocco 19.
[illegible]glieno march. Vitt., v. S. Bernardino 29.

Confederazione fra Esercenti

Via Maria Vittoria 27, p. 1°
[illegible]. S. Fr. da Paola 12 *bis* 42-02.

La Confederazione venne fondata in Torino il [illegible]gosto 1891, ed ha per scopo la tutela morale [illegible]nteriale collettiva dei Soci promovendo ed aiutando le istituzioni, le opere e tutto quanto potrà concorrere allo sviluppo del commercio cittadino: prende parte alle elezioni politiche, amministrative e commerciali curando l'iscrizione dei Soci nelle liste elettorali.

Presidente

Leone cav. Luigi, c. Vitt. Eman. II, 78 (Confett.).

Vice-presidenti

Motto Carlo, v. Alpignano 11.
Bricarelli Domenico, v. Porta Palatina 1.
Viale Giacomo, v. Pietro Micca (Caffè Specchi).
Boccardi Giacomo, c. Reg. Margh. 125, (Albergo Scudo di Milano).

Consiglieri

Bosco Cesare, Birreria allo Stadium.
Faija Giov., v. Pal. di Città 9 (Birreria).
Granero cav. Giov., v. Ospedale 14.
Sappa Federico (Caffè), c. Vercelli 80.
Gabri Battista, v. Garibaldi ang. piazza Castello (Liquoreria)
Bono Antonio, Hôtel Pozzo, v. Bogino 5.
Brosio cav. uff. Edoardo (Liquoreria) via Garibaldi ang. v. Genova 1.
Ascheri Sebastiano, Caffè Teatro Alfieri.
Pistono Gius., confettiere, v. Cernaia 22.
Tricerri Ermanno, c. Vitt. Eman. II, 62.
Nicolini Emilio, albergo Campo di Marte, v. Venti Settembre 7.
Mulassano cav. Amilcare, via Bogino 13 (Fabbrica Menta Sacco) e p. Castello 26.

Economo

Prato Enrico, v. Milano 1.

Cassiere

Destefanis Ant., p. Eman. Filiberto 3.

Consulente legale

Reyneri cav. avv. Luigi, v. Misericordia 3.

Segretario

Palena prof. capit. Pietro, v. Belfiore 59.

Sindaci

Piccablotto Giuseppe, v. Lagrange, albergo Ginevra.
Siccardi Carlo, caffè, v. Borgo Dora 34.
Saletta Antonio, caffè Scalo, v. Nizza 1.
Luino Giuseppe, rist. Muletto, str. Casale 194.

Società Droghieri di Torino

Fondata nel 1899
Via Basilica 9, 15-16.

Presidente

Della Valle Ferdin., v. S. Secondo 37.

Vice-presidenti

Bonino Alfieri, v. Bertola 2.
Taschero Angelo, v. Monferrato 1.

Cassiere

Grosso Carlo, v. Mad. Cristina 30.

Segretario

Cerrato Angelo, c. Vercelli 60.

Vice-segretario

Leon Roberto, v. Casalborgone 7.

Economo

Fassino Alessandro, v. Corte d'Appello 2.

Consiglieri
Cottino Tommaso, c. Vitt. Eman. II, 57.
Ferrero Oreste, v. Cernaia 30.
Garda Celestino, c. R. Parco 145.
Gratarola Luigi, v. Pont 8.
Laguzzi Francesco, v. Lagrange 47.
Moretto Gio., c. Regina Margherita 84.
Noro Claudio, v. S. Anselmo 13.
Prato G. B., v. Duch. Jolanda e Drovetti.
Tesio Giovanni, v. Cibrario 23.
Vigliano Giuseppe, v. S. Massimo 12.
Viglione Ferd., c. Vitt. Eman. II, 60.

Consorzio Droghieri di Torino
per acquisti collet. merce p. riforn. negozi

Sede presso la « Società Droghieri »
Via Basilica 9, ☎ 15-16.

Presidente
Protto Ernesto, v. Reggio 6.
Vice-Presidente
Bertetti Cesare, v. S. Franc. da Paola 35.
Cassiere
Della Valle Ferdinando, v. S. Secondo 37.
Segretario
Cerrato Angelo, c. Vercelli 60.
Consiglieri
Borgna Ferdinando, v. Orfane 24.
Calamai Ubaldo, v. Barolo 18.
Cottino Tommaso, c. Vitt. Em. II, 57.
Moretto Giovanni, c. Reg. Margherita 84.
Vigliano Giuseppe, v. S. Massimo 12.
Sindaci
Fassino Alessandro, v. Corte d'Appello 2.
Galluzzo Rosario, v. S. Agostino 24.
Noro Claudio, v. S. Anselmo 13.

Associazione Piemontese fra Rivenditori di Privative

Sezione di Torino.
30 - Via Ugo Foscolo - 30

Presidente
Luciano Gius., p. Carlo Felice 7.
Vice-presidente
Ferraris Giov., c. Valentino 21.
Segretario
Ravassa Francesco, corso Vercelli 47.
Consiglieri
Bubbio Giovanni, ang. vie S. Tommaso e Barbaroux.
Manara Luigi, c. Moncalieri 31.
Simoncelli, c. Oporto 40.
Badini Ernesto, v. Nizza 223.
Martini Angelo, v. Pietro Micca 10.
Nizoli Achille, c. Ponte Mosca 14.
Marone Antonio, v. Reggio 4.
Sindaci
Ramacci Umberto
Rovero Maria, galt. Subalpina 4.

Federaz. Tabaccai del Piemonte
30 - Via Ugo Foscolo - 30

Presidente onorario
Abbiate avv. Mario (Vercelli).
Presidente
Grandolini Luigi, v. Ugo Foscolo 30.
Vice-presidenti
Dotto Guglielmo, piazza della Lega (Alessandria).
Ribatto Carlo, Rione Riva (Biella).
Segretario
Ferraris Giovanni, c. Valentino 21.
Cassiere
Del Pero Paolo, v. Lagrange 30.
Sindaci
Ferrante Gius., v. Nizza 136.
Simoncelli, c. Oporto 40.
Falletti Michelangelo, c. Vitt. Em. II, [illegible]
Consulenti legali
Colombo avv. Giuseppe, v. Fabro 6.
Robiolio avv. Piero, v. Fabro 6.
De Benedetti avv., v. Consolata 2.
Consiglieri
Franco Marco (Asti).
Angiolucci Luigi (Savigliano).
Gallarate Aldo (Novara).
Mollea Adele (Cuneo)
Zorini Omodei (Vercelli).
Rigola Giuseppe (Biella).

Unione Commerc. in Manifatture
Sede: **Milano**
Succursale: **Torino**, v. Ettore De-Sonnaz 7
☎ 80-27.

Presid. del Cons. Sez. di Torino
Maganza cav. Giuseppe, v. Palmieri 25
Consiglieri
Ottolenghi cav. ufl. Ces., v. Lanfranchi 6.
Amprino Lor., v. Carlo Promis 7.
Ajmone-Marsan Marco, [illegible], v. S. Quintino 41
Fasano comm. Franc. (Chieri).
Borgialli Lorenzo, v. Montecuccoli 7.
Direttore
Montecucchi rag. geom. Pietro, v. Ettore De-Sonnaz 7.
Consulente legale
Mathieu avv. Umberto, v. Ettore De-Sonnaz 7.

Associazione Industriali Valsesia
Amministrazione:
Via Giannone 3, ☎ 28-20

Presidente
Cartiera Italiana (Serravalle), Bo[illegible]li grand'uff. ing. E., v. Ottavio Revel 19
Vice-presidente
Manifattura lane Borgosesia (Borgose[illegible]).
Testa Ernesto, p. Solferino 22.
Segretario economo
Frola avv. Mario, v. Giannone 3.

Consiglieri
[illegible]*tiera Vonwiller* (Romagnano Sesia).
Nodari ing. cav. C.
[illegible]*atura di Grignasco* (Grignasco Sesia).
Osella Domenico.
[illegible]*rtiera Baglione* (Crevacuore), Baglione Luigi.

Associazione Italiana
dell'industria e del commercio del Cuoio
Via Ospedale 26.

Presidente
[illegible]ca avv. comm. Ferd., v. Alfieri 19.
Vice-presidenti
[illegible]rio cav. uff. Cesare, *presidente della 1ª sezione* (Torino).
[illegible]rtinolo cav. Angelo, *presidente della 2ª sezione*, v. S. Domenico 5.

1ª SEZIONE – *Consiglieri*
[illegible]monti avv. Antonio, c. Tassoni 4.
[illegible]glione cav. Domenico (Bra).
[illegible]etti Luigi (Vigevano).
[illegible]iglio cav. Emilio, v. Genova 29.
[illegible]rio Secondo, v. al Fortino 34.
[illegible]ardini rag. cav. Alfr., c. Ponte Mosca 18.
[illegible]ssocco rag. Alessandro (Genova).
[illegible]evari cav. Aristide (Genova).
[illegible]mana cav. uff. Camillo, v. S. Giobbe 8.
[illegible] Duilio, strada Pellerina 346.
[illegible]setti Vittorio, v. Bellezia 7.

2ª SEZIONE – *Consiglieri*
[illegible]chiero cav. Fortunato, c. Ferruccio 24.
[illegible]ndon Gio., *tesoriere*, v. Quattro Marzo 4.
[illegible]sisio Eugenio, v. Sc[illegible]na 7.
[illegible]rmazzi Stefano, v. Barbaroux 20.
[illegible]-Bernardi Daniele (Genova).
[illegible]bersi Felice, p. S. Martino 1.
[illegible]etit dott. cav. Emilio (Milano).
[illegible]mossi comm. Paolo, v. Monti ang. corso Massimo d'Azeglio.
[illegible]ale cav. Natale (Alessandria).
[illegible]a Alberto, v. Venti Settembre 78.
Segretario
[illegible]la avv. cav. Guido, v. Cibrario 54.
Revisori dei conti
[illegible]rio Giov., *I sezione*, v. al Fortino 42.
[illegible]ivero cav. Bartolomeo, 2ª *sezione*, via Basilica 7.
Collegio arbitrale permanente
[illegible]dracco dott. cav. uff. Giacinto, via [illegible]china 15.
[illegible]chetti Luigi (Milano).
[illegible]bri Massimo (Genova).
[illegible]rio Alfredo, v. S. Donato 59.
[illegible]rtinolo cav. Angelo.
[illegible]esa Adolfo (Milano).
[illegible]lestà Emanuele (Genova).
[illegible]rzetti cav. Spirito, v. Giannone 3.
[illegible]mossi comm. Paolo

Associazione Granaria
Galleria Nazionale, ☎ 1-16 e 56-65.

Ha per iscopo di dare maggior incremento alle transazioni, disciplinare e regolare le eventuali divergenze.

Presidente
Vottero cav. Domenico, v. Sacchi 14.
Vice-presidente
Ratti cav. Carlo, v. Barbaroux 32.
Segretario
Berrino Gius., gall. Nazionale.
Cassiere
Viterbo Gustavo, v. Bogino 27.
Consiglieri
Bettas-Begalin Giovanni, v. Berthollet 7.
Corinaldi cav. Cesare, v. S. Quintino 19.
Furbatto Ernesto, v. S. Quintino 23.
Maccagno Gio., v. Parini 5.
Maggiorotti Gius., v. Massena 20.
Martino rag. Secondo, v. Boucheron 4.
Micheletta Lodovico, v. S. Secondo 37.
Pautasso Gio., c. Oporto 13.
Pia cav. uff. Gaetano, c. Re Umberto 14.
Polastri Carlo, gall. Nazionale.
Porporati Carlo, c. Siccardi 31.

Consorzio Fabbricanti Acque Gasose e Minerali
Via Duchessa Jolanda, 23.

Il Consorzio ha per iscopo di riunire e dirigere l'azione dei Fabbricanti acque gasose e minerali artificiali della città di Torino e territorio nell'intento di assumere dal Municipio di Torino l'abbonamento alla tassa di fabbricazione delle acque sopradette.

Presidente
Bodda dott. Dario (*Acque Sintetiche*), via Duchessa Jolanda 23.
Vice-presidente
Monateri Domenico (*Società La Sorgente*) v. Aosta 16.
Cassiere
Mulassano cav. Amilcare, v. Bogino 13
Sindaci effettivi
Derossi cav. Luigi, p. Statuto 4.
Parodi Carlo, v. Cagliari 39.
Giommi Dario, v. Nizza 121 *bis*.
Sindaci supplenti
Reynaldi Ettore, v. Belvedere 8.
David Domenico, c. Ponte Mosca 16.
Segretario
Palena cap. prof. Pietro.

Carovana Doganale
Via Cernaia 31 (Dogana).

Scopo: carico, scarico e manutenzioni doganali delle merci in arrivo.

Grilla Giovanni, *presidente* (*console*).
Cerutti Ernesto, *cassiere*.

NB. - Vi sono inoltre tre capi squadra.

Sigle di Società Industriali.

A.I.T. - Aceterie Igieniche Torino *Pag.* 573
A.L.F.A – Anon. Ligure Fornit. Acciaio. 463
A.P.E. – Assoc. Piemontese Esercenti . 357
C.I.B.S. - Compagnia Italiana Bronzi Speciali 465
C.I.D.A. - Compagnia Italiana Distributori Automatici 478
C.I.R. – Conc. Ital. Riunite. 36, 86, 87, 441, 1204
C.I.T. - Calzaturificio Italiano Torino . 1204
F.A.I.T. - Fabbr. Alimenti Istant. Torino 589
F.A.R. - Fonderie Acciaio Riunite . . 51 471, 1197
F.A.R.M.A.N. - Fabbr. Articoli Réclame Manif. Artist. Nazionale 366
F.I.A.T. – Fabbrica Italiana Automobili Torino 13, 23, 27, 41, 50, 52, 58, 61, 62 79, 92, 96, 97, 98, 161-67 336, 484-92, 1193
F.I.G.R.A. - Fabbrica Italiana Guarniture Registri e Affini 388
F.I.L.U.T. - Fabbr. Ital. Lime Utensili Torino . 373, 463-64-66-70-77-78-83-97, 1200
F.I.M.A. - Fabbrica Italiana Motori di Aviazione 85, 484
F.I.M.O. - Fabbrica Italiana Mobili Ospitalieri 487
F.I.M.P. - Fabbrica Italiana Macchine Parlanti 462
F.I.N.A.T. - Fabbrica Italiana Nastri « Ausonia » Torino 482
F.I.R.A. - Fabbrica Italiana Radiatori per Automobili 494
F.N.A.P. - Fabbrica Nazionale A. Paramatti 368-92, 1210
I.T.A.G. - Istituto Torin. Arti Grafiche. 53, 382
N.A.P. – Noleggio Automobili Pubblici 494
O.M.S. – Officina Macchine Scriventi. . 481
O.P.E.S. – Officina Poligrafica Editrice Subalpina 381
O.T.A.C. - Officina Tipografica Artistica Commerciale . . . . . *Pag.* 38
S.A.E.T. - Studio Applic. Elettr. Torino 4
S.A.F.T. - Società Anon. Farmaceutica Torinese 422-25, 1080-81-2
S.A.I.D. – Soc. Anonima Internaz. Diffus. « Buona Stampa ». . . 137, 377-81-88, 12
S.A.I.S. – Soc. Anon. raccolta e Incenerimento Spazzature 12
S.A.T.A. – Società Anonima Trinchieri Annibale 107-66, 557, 12
S.C.A.T. – Società Ceirano Automobili Torino. 26,36,73,88,92.134,492,11
S.I.A.M.T. – Stabilimento Italiano Applicazioni Meccaniche Torino . . . 4
S.I.B.A.C. - Società Italiana Bilance Automatiche Calcolatrici 4
S.I.F.E.N. – Stabilimento Italiano Fabbricazione Elettrica Nastri. 3
S.I.M.A. – Società Industriale Macine e Accessori 35,12
S.I.T. - Soc. Ital. Transaerea 496,11
S.I.T.A. - Società Ital. Trasporti Automobilistici 494,12
S.I.T.P. – Soc. Ital. Telefoni Privati. . 4
S.P.A. – Società Ligure Piemontese Automobili 37, 69, 492, 11
S.P.I.G.A. - Soc. Piemontese Industria Gomma e Affini 453-54-73,12
S.R.U.T. – Studio Rappresent. Ufficio Tecnico. 5
S.T.A. - Soc. Torin. Automatici 4
S.T.A.C. – Società Tranvia Automotofunicolare Catanzaro 1
S.T.A.F. - Stabilimento Torinese Arti Fotomeccaniche 3
S.T.E.N. – Società Tipografico-Editrice Nazionale. 50,111,377-81-82,84,12
S.T.I.S.A. - Soc. Torin. Industria Stracci 3
U.T.E.T. - Unione Tipografica Editrice Torinese 115-34,377-80-81,12

Guida Commerciale ed Amministrativa di Torino

(1916 - 88° Anno)

La Ditta Editrice G. B. PARAVIA e C. prega la S. V. di voler prendere nota delle seguenti **Correzioni** *ed* **Aggiunte:**

Pag. 747. *Adami avv. Luciano*, sostituto procuratore del Re presso il Tribunale, abita in via S. Giulia, 63.

Pag. 1367, linea 9ª. *Baudi di Selve nobile Maria Alberta*, n. Filippi di Baldissero: il numero di riferimento della pag. 935 va cancellato.

Pag. 935, linee 27-28, 46-47: all'indicazione « piazza Solferino, 9 » stampata accanto al nome *Baudi di Vesme contessa Maria* deve intendersi sostituito l'indirizzo « via Conte Verde, 4 ».

Pag. 776. *Calandra comm. Giovanni* è nominato presidente del Consiglio d'Amministrazione dell'Ospedale di S. Giovanni in sostituzione del conte avv. Di Rovasenda dimissionario.

Pag. 635. *Filippi comm. Angelo* è nominato Console di Francia in sostituzione del comm. Ramoger.

Pag. 387, 510-12, 1545. *Gay e Calandri*, rappresentanti di cartiere, sono traslocati da piazza Solferino, 20, in corso Re Umberto, 32.

Pag. 914. *Museo Nazionale del Risorgimento Italiano:* si sopprimano le parole: « Incaricato della direzione: Colombo prof. dott. Adolfo, predetto ».

Pag. 177, 711, 808-71, 990, 1022-30-135-658. *Paoletti cav. avv. Pier Angelo* ha trasferito studio ed abitazione da via Genova. 11, in via Garibaldi, 31.

Pag. 783. *Ribero can. G. B.* è nominato direttore della Piccola Casa della Divina Provvidenza (Ospedale Cottolengo) in sostituzione del can. Ferrero, defunto.

Pag. 1734. *Schalck Enrico e C.*, corso Francia 151 e non 115.

Pag. 1048. *Trossarello rag. Luigi* è incluso nel Ruolo Periti Commerciali e Industriali della Camera di Commercio, Categoria Carta.

Pag. 69. *Via Finanze*, con deliberazione 26 luglio 1916 del Consiglio Comunale, assume il nome glorioso dell'eroe trentino, nuovo martire della patria, *Cesare Battisti*.

Pag. 112. La casa di *via Nizza* 477 appartiene alla Società in accomandita semplice Faletti Levi e C. (Ditta), composta dei sigg. Levi cav. Amedeo gerente accomandatario, Bertoni cav. uff. Giuseppe, Conigliani eredi e Botteri G. M. accomandante.

Pag. 125. Aggiungere per la *via Pietro Giuria* la casa n. 2, di proprietà del comm. Giovanni Penotti.

Pag. 336, 425-92-93-94-95. *F.I.A.T. Garages Riuniti*. Correggere l'ammontare del Capitale sociale in L. 29.750.000

Torino, 15 *Agosto* 1916.

PRIME PRIVILEGIATE FABBRICHE ITALIANE

CHIERICHETTI & TORRIANI

BURRO ARTIFICIALE — BURRO VEGETALE
MARGARINA EXTRA BURRIFICATA
RAFFINERIE RIUNITE DI STRUTTO ED OLII

Sede Centrale - **MILANO** - VIA DEAMICIS, Nº 57-59

Fabbriche: **MILANO**

VIA DEAMICIS, Nº 57-59 - TELEFONO 337
VIA ELIA LOMBARDINI, 10 TELEFONO 417

Via Principi d'Acaja, 42 - TORINO - Telefono 48-92

ROMA
Viale delle Mura, 36
Telefono **767**

FIRENZE
Ponte a Rifredi
Telefono **58**

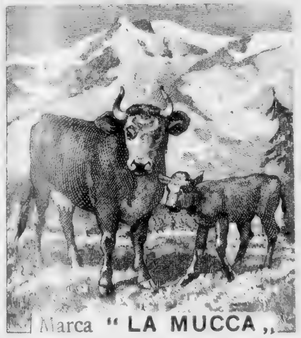

Marca " LA MUCCA „

BURRO ARTIFICIALE
Speciale per cucina e uso BURRO

BOLOGNA
Via Azzo Gardini, 21
Telefono **1177**

PADOVA
Strada lungo il Piovego
Telefono **1132**

SAMPIERDARENA

Marca " IL MULINO „

BURRO ARTIFICIALE
Speciale per STOGLIATE e per lunga conservazione

DEPOSITI ESCLUSIVI PER LA VENDITA AL
DETTAGLIO DEI RINOMATI PRODOTTI
CHIERICHETTI & TORRIANI IN

TORINO

Via XX Settembre, 68 - Via Lagrange, 15

OFF. "CHIATTONE" MILANO

LISTINO PREZZI

Barili

da Kg. 160 circa cadauno a peso netto	L.	il Kg.

Mastelli

da Kg. 25 cadauno a peso netto	L.	il Kg.
» » 50 » » »	»	»

Scatole

da Kg. 10 cadauno a peso lordo	L.	il Kg.
» » 20 » » »	»	»
» » 10 » » netto	»	»
» » 20 » » »	»	»

Rispettivamente in gabbie da 4 e 6 e da 2 e 4 latte.

Scatole

da Kg. 0,500 cadauno a peso lordo	L.	il Kg.
» » 1 » » »	»	»

Rispettivamente in cassette da Kg. 30 e 50.

da Kg. 5 cadauno a peso lordo	L.	il Kg.
» » 10 » » »	»	»
» » 20 » » »	»	»

Rispettivamente in gabbie da 6 e 10 – 4 e 6 – 2 e 4 latte.

Secchie

da Kg. 7 cadauno a peso lordo	L.	il Kg.
» » 17 » » »	»	»

Rispettivamente in gabbie da 4 e 8 e da 2 a 4 secchie.

Panetti:

da Kg. 0,250 cadauno a peso netto	L.	il Kg.
» » 0,500 » » »	»	»
» » 1 » » »	»	»

Rispettivamente in cassette da Kg. 10-20-30-50 cad.

NB. *Le latte da Kg. 5 in più, come pure i mastelli ed i barili che venissero ritornati in porto franco e in perfetto stato, verranno accreditati al Cliente al prezzo di costo.*

Per merce destinata all'imbarco, se in latte, il prezzo va aumentato di **L. 5** *al quintale esigendosi l'imballo in casse robuste anzichè in gabbie.*

PALMOLA

BURRO DI COCCO

È un grasso vegetale puro proveniente dalla neu[illegible]lizzazione e raffinazione della mandorla fresca del [illegible]

È un prodotto igienico, gradevole, sostanzioso e [illegible]ribilissimo che sostituisce ottimamente

[illegible]

sia da solo che mescolato ad essi.

PALMOLA

La **"Palmola"** è totalmente p[illegible] umidità e si impiega nella cucina e nella pasticceria [illegible]done un quarto meno del burro.

Va scaldata a fuoco lento, evitando di lascia[illegible] stare, poichè non brunisce e non crepita come [illegible] e gli altri grassi.

La **"Palmola"** non irrancidisce

PALMOLA

Diffidare dalle imitazioni esigendo su [illegible] netto e su ogni imballaggio il nome e [illegible] depositata a termini di legge.

PALMOLA

È esclusivamente prodotta dalla

Prima Fabbrica Italiana di Burro [illegible]

CHIERICHETTI & TORRIA[illegible]

— MILANO —

PALMOLA

Dal 1881:

3 GRAND PRIX — 3 GRAN DIPLOMI D'ON[illegible] — 12 MEDAGLIE D'ORO — 7 MEDAGLIE D'AR[illegible] MEMBRI DELLA GIURIA — FUORI CON[illegible] LIONE 1904 — BORDEAUX 1905 — ANGER[illegible] — TORINO 1911 GRAN DIPLOMA — ROMA [illegible] SIZIONE INTERNAZIONALE D'IGIENE, [illegible] DELLA GIURIA

IDENTICA PER ASPETTO, SAPORE E FRAGRANZA

AL MIGLIOR BURRO NATURALE

SI CONSERVA A LUNGO SENZA IRRANCIDIRE, ESSENDO UN PRODOTTO PURO E STERILIZZATO.

La "BUTIRRINA" è il burro artificiale ideale in tutti gli usi di **panetteria, pasticceria e biscotteria.**

La "BUTIRRINA" dà il massimo rendimento ottenibile (contiene il 100 % di sostanza grassa) e **realizza il 54.70 % di economia sperimentata sul burro naturale.**

La "BUTIRRINA" associa all'economia il **buon sapore del burro naturale fresco e la lunga conservazione** di cui favorisce la pasta mantenendola soffice.

La "BUTIRRINA" lega mirabilmente la pasta da biscotteria: **elimina l'inconveniente della rottura**, mentre con la massima leggerezza conferisce al biscotto **maggiore friabilità.**

TORINO 1911 — ESPOSIZIONE INTERNAZIONALE DELL'INDUSTRIA DEL LATTE — GRAN DIPLOMA D'ONORE ALLA "BUTIRRINA" — LA MASSIMA ONORIFICENZA PEL BURRO ARTIFICIALE

ROMA [illegible] — ESPOSIZIONE INTERNAZIONALE D'IGIENE — MEMBRO DELLA GIURIA — FUORI CONCORSO

SAMARANG 1914 — ESPOSIZIONE COLONIALE OLANDESE — MEDAGLIA D'ARGENTO PER L'ESPORTAZIONE DELLA "BUTIRRINA"

La Ditta CHIERICHETTI & TORRIANI è la fondatrice in Italia, fin dal 1875, dell'industria dei surrogati del burro; il suo cospicuo sviluppo e le numerose fabbriche sono la riprova della superiorità della sua rinomata produzione che ha raggiunta la perfezione massima, creando i tipi più perfetti fin'ora conosciuti.

È l'unica in Italia che lavori tutte le materie prime occorrenti alla sua industria.

Si trova sovente sul mercato del Burro Artificiale, della Margarina, del Burro di Cocco fabbricati con sistemi imperfetti per ridurne il costo. I consumatori potranno garantirsi di tali mistificazioni comperando soltanto i prodotti che recano il nome e le marche depositate di una fabbrica ben conosciuta e reputata, come è la Ditta Chierichetti e Torriani, assicurandosi in tal modo di ricevere ciò che ordinano.

I nomi e le marche di tutti i rinomati prodotti speciali della Ditta CHIERICHETTI & TORRIANI sono depositati: *esigeteli per guardarvi dalle imitazioni che non presentano garanzia alcuna di purezza.*

Corpi scientifici e tecnici competenti hanno affermato che i grassi alimentari delle

CHIERICHETTI & TORRIANI

sono puri e igienici sotto ogni punto di vista e da preferirsi allo stesso BURRO NATURALE.

Citiamo i certificati elencati:

Comitato consultivo d'Igiene Pubblica di Francia
Consiglio Superiore d'Igiene di Parigi
Regia Scuola Sperimentale di Caseificio di Lodi
R. Scuola di Chimica Agraria di Brescia
Laboratorio Chimico Municipale di Milano
Laboratorio Chimico del Municipio di Roma
Laboratorio Chimico del Municipio di Torino
Laboratorio Chimico del Municipio di Venezia
Laboratorio Chimico del Municipio di Napoli
Laboratorio dell'Ufficio d'Igiene di Torino
Laboratorio dell'Ufficio d'Igiene di Sampierdarena

tenuti dalla Ditta a disposizione di chi desidera prenderne visione.

In particolar modo è a menzionarsi l'alta onorificenza conferitale:

la medaglia al Merito Industriale del Ministero d'Agricoltura Industria e Commercio per l'esportazione del

BURRO MARGARINA

alla Casa CHIERICHETTI & TORRIANI

quale attestato per approvare ed incoraggiare un'industria dalla stessa creata in Italia.

INDICE ANALITICO DELLE MATERIE

A

Abbigliamenti per Sport ..... *pag.* 336
» (Periti) 1047
Abbonamenti ai biglietti delle Ferrovie (Tariffe e Norme) 265
» linee tranviarie 269, 271
alla lettura 380
Abbonati al Telefono (Nell'Indice nominativo giallo, vedansi numeri di chiamata degli).
Abbreviazioni e segni convenzionali nella *Guida* 10
Abiti fatti (Negozianti) 335
» impermeabili 453
» per Automobilisti 336
per ragazzi 335
(Scampoli) 336
Abitazioni civili (Edilizia Piemont., Società Coop. per), 29 via Bertola 903
» dei dipendenti dal Comune (Soc. Anon. Coop.), 13 via Cavaglià 904
» Operaie (*La Cooperante*, Soc. per) 3 c. Regina Margherita 1213
» Popolari (Società Torin. per), 35-37 v. Marco Polo 903
Abrador (Sapone) 428
Acattolico (Cimitero) 214, 287
Accademia d'Agricoltura, 33 v. Valperga Caluso 925
» Albertina di Belle Arti, 2-8 via Accademia Albertina 923
» d'Arte *Leonardo da Vinci*, 33 v. Moncalvo 932
» Canto corale *Tempia*, 19 via Principe Amedeo 1132
» Filarmonica, 5 p. S. Carlo 199, 1100
» Medicina, 16 v. Po 923
» (Bibliot. della), 16 v. Po 919
» Militare, 1 v. della Zecca.. 198, 954
» » (Comando), 2 p. Castello 954
» Scienze, 4 v. Accademia delle Scienze 199, 922
» Scienze (Bibliot. della), 3 via Maria Vittoria 919
Accattonaggio (Istituto *Pane Quotidiano* contro l'), 25 corso Ponte Mosca e 2 c. Napoli.. 836
Accessori e raccordi per tubi di ferro ..... *pag.* 472
» e forniture per automobili e carrozzerie 495
» e molle per rotabili 494
» per aviazione 496
» per caldaie 500
» per telai 483
» per velocipedi 491
Acciai 463
» (Cementazione ferri e) 466
Acciaio fuso per utensili 464
» (Fonderie di) 463
» (Getti in) 464
» (Pali) 459
» (Poutrelles in) 469
» stampato 469
» (Tubi di) 472
» (Fonderie riunite) 1197
Accordatori di Piano-Forti 401
Accordo per lo scambio lettere assicurate, ecc. 228
Accumulatori elettrici 460
Acetilene (Gas) 421
» (Saldature ossi-) 467
Acetati e derivati (Soc. Anon.), 19 v. Am. Avogadro 1211
Aceto (Fabbricanti) 573
» di puro vino 573
Acido carbonico liquido per acque gasose 561
Acqua (Apparecc. indic. livelli d') 500
» calda (Riscaldamento ad) ... 419
» (Contatori per) 478
» (Forniture per) 477
» piovana (Purificatori) 477
» ragia 423
» » (Surrogato d') 423
» (Sterilizzatori per l') 474
Acque gasose (Apparecchi e macchine per fabbr.) 561
» » (Acido carbon. liquido per) 561
» » (Consorzio Fabbric.), 23 v. Duchessa Jolanda .. 1243
» » (Fabbricanti) 560
» » (Sifoni per) 561
» » (Soc. Anon. *Idros* per la fabbr.), 19, 21 e 23 v. Giacinto Collegno 1212

Acque Minerali (Negozianti) . *pag.* 427
» Potabili (Società), 9 corso Re Umberto 1215
Acquedotto Municipale 690
Acquicoltura e Pesca (Società Piemontese di), 4 v. Basilica .. 1108
Addizionatrici (Macchine) 482
Addobbi ed illuminaz. per feste 477
Aeronauti ed Aviatori d'Italia (Assoc.), gall. Naz. sc. *B* ... 1115
Aeronautica Ital. (Soc.), 52 corso Regina Margherita 1114
» (Comando d') 754
» » deposito d') 754
Aeroplani 496
Aereostatici (Palloni) 391
Affari commerciali (Agenzie di) ... 508
» (Ispez. delle tasse sugli), 25 v. Garibaldi 733
» (Mediatori d') 506
Affissatori 380
Affissioni (Servizio e Tariffa) 688
Affitta camere 506
» cavalli e vetture 538
Agenti di cambio accreditati alla Banca d'Italia 1163
» di cambio 317
» di emigrazione 518
» Stradali provinciali (Società), 9 p. Castello 887
Agenzia Cred. Fond., 8 v. Arsenale 1163
» Provinciale della Cassa Naz. di Assic. Infortuni Operai, 54 v. Venti Settembre 857
» Superiore Imp. Dirette, 9 via dei Mille 732
» Telegraf. Stefani, 22 v. Carlo Alberto 1088
Agenzie collocamento operai e persone di servizio 507
» comm., industr., d'affari, ecc. 508
» Comp. Navig. e Ferrovie 518
» d'alloggi 506
» d'emigrazione 518
» dipend. dalla Banca d'Italia 1163
» di prestiti su pegno 517
» di pubblicità 380
» diverse 508
» doganali 518
» ferroviarie per distribuzione biglietti viaggio 251, 517
» » per trasporti a domicilio 251
» librarie e giornalistiche 379
» marittime 508
» teatrali 507
Aggiunte e varianti nella *Guida* ... VII
Aggiustatori (Vedi **Riparatori**).
Agitatori d'aria 489
Agliè (Descrizione) 215
Agnelli e montoni (Macelli di) *pag.* 2[illegible]
Agostino Denis (Casa di Misericordia), 56 v. Amerigo Vespucci ..... [illegible]
Agraria (Assoc. Piemont. fra Laureati e Professori di), 47 via Ormea. ..... [illegible]
» (Associazione Piemontese), [illegible] v. Tiziano ..... [illegible]
» (Comitato prov. per la Statistica), 12 p. Castello ..... [illegible]
» (Comit. Piemont. per la Mutualità), 5 p. Palazzo Città [illegible]
» (Staz. sperim.), 47 v. Ormea ... [illegible]
Agrario (Comizio), 16 v. S. Dalmazzo ..... [illegible]
» (Museo), 16 v. S. Dalmazzo ... [illegible]
Agricola Industr. Torinese (Soc. Anon.), 206 c. Reg. Margh. [illegible]
» Mutua Piemontese (Assoc.) 11 c. Re Umberto ..... [illegible]
» Torinese (Federaz.), 2 via Meucci ang. p. Solferino .. [illegible]
Agricoli (Macchine ed utensili) .. [illegible]
» (Istituti) ..... [illegible]
Agricoltura (Accademia di), 33 via Valperga Caluso ..... [illegible]
» (Cattedra ambulante e Ufficio Tecnico di), 12 p. Castello 740
» (Giornali di) 1093
» (Macchine per l') 479
Agrimensori (Misurat.) e Geometri 1042
Agronomi 353
Agrumi e Frutta (Negozianti in) .. 604
Alambicchi per Chimica 573
Albergatori (Soc. Ital. degli), Galleria Nazionale 1236
Alberghi 544
» (Periti) ..... [illegible]
Albergo di Virtù (Istituto profess.), 29 v. S. Secondo 804
Albo dei Dottori in Scienze commerciali ..... [illegible]
» dei Farmacisti ..... [illegible]
» dei Geometri e Agrimensori .. 1042
» degli Ingegneri e Architetti .. [illegible]
» dei Medici-Chirurghi ..... [illegible]
» dei Patrocinatori legali, 22 v. S. Chiara ..... [illegible]
» dei Periti Commerc. ed Industriali ..... [illegible]
» dei Ragionieri professionisti 1044
Alcool denaturato (Apparecchi ad) 126
Alcoolismo (Ass. Cattol. contro l'), 3 v. Lagrange 898
» (Unione contro l'), 3 v. Basilica 898
Alcools 425
Alimentari (Conserve) 585
» (Magazzini) 584
» (Prodotti) 584
» » (Rappres. e Commiss.) ... 413

Alleanza Cooper. Torinese, 15 viale Stupinigi *pag.* 584, 615, 791, 1222
» (Servizio sanitario) 791
Alliance Israélite Universelle, 6 via Bava 854
Alloggi (Agenzie) 506
Alluminio 464
Alpacca e Pactong 464
Alpina (Colonia per bambini evangelici) 855
Alpine (Colonie) per fanciulli poveri, 19 v. dei Mille 859
(Colonie) delle Scuole di Religione, 7 v. Consolata 859
Alpini in congedo (Soc. M. S.), galleria Nazionale, scala *F* ... 880
Ambrosio (Soc. An.), *amministr.* 53 v. Mantova, *teatro* 56 via Mantova 1220
Ambulatori gratuiti 1075
Ambulatorio Alleanza Cooperativa, 12 c. Siccardi 791
Chirurgico (Osped. S. Giov.), 17 v. Accademia Albertina . 777
Ginecologia, 32 v. Bidone ... 790
Gratuito per le visite e accett. malati poveri (Ospedale S. Giov.), 24 v. S. Massimo 777
Istit. Ostetrico-Ginecologico, 14 p. Cavour 791
Istituto Policlinico, 11*bis* via Vanchiglia 788
Ospedale Cottolengo, 14 via Cottolengo 783
» Infantile Regina Margherita, 30 v. Leonardo da Vinci 784
» Maggiore di S. Giovanni, 24 v. S. Massimo 777
» Maria Vittoria, 72 via Cibrario 781
» Mauriziano Umberto I, strada Stupinigi 777, 779
» Nuovo (Martini), 48 c. Ferruccio (Borgo San Paolo) 785
» Oftalmico, 19 v. Juvara 783
» S. Lazzaro, 14*bis* corso Cairoli 783
» S. Luigi Gonzaga, 40 via S. Chiara 779
Poliambulanza generale, 10 v. Madama Cristina 787
Policlinico, 3 v. Gioberti 787
» Borgo Po, 13 v. Monferrato 790
» Piazza d'Armi, 87 corso Vinzaglio 790
» S. Donato, 22-24 *bis* via Cibrario 789
» S. Salvario, 29 v. Nizza 789
Ambulatorio *Umberto I* di Torino, 11 via Quattro Marzo *pag.* 786
» Specialità medico-chirurgiche dell'Alleanza Coop. Torin. 791
Amedeo di Savoia (Ospedale per le malattie infettive), 126 c. Altacomba (Martinetto) .. 785
Amianto (Cartoni di) 386
» (Fabbricanti prodotti di) 424
» lavorato e greggio 424
» (Miniere) 424
Amiche della giovinetta (Unione Internaz. delle) 855
Amici dell'arte (Soc.), 9 v. Bogino . 1101
» della fotografia (Cenacolo degli), 78 v. Mad. Cristina 1102
» della musica (Assoc.), 7 via Bagetti 1101
Amido (Fabbricanti) 435
Ammazzatoio pubblico, 3-5 corso Principe Oddone 293
Amministratori Soc. Anonime ecc. (Imposta sui proventi degli) 303
Amministrazione Canali Demaniali, 11 v. Goito 735
» Casa Reale 624
» » S.A.I.R. Princ. Laetitia 625
» » S.A.R. Duca d'Aosta .. 625
» » S.A.R. Principe Tomaso Duca di Genova 626
» Comunale 677
» Gerarchia ed Istit. Cattoliche 767
» Governativa Civile 715
» » Giudiziaria 743
» » Militare 753
» Patrim. privato dei RR. Principi germani di Savoia-Aosta 625
» Provinciale 722
» » scolastica 717
» e Direz. Ferrovie Stato 1150
Ammoniaca 423
«**Amor**» (Scuola mandolino e chitarra), 10 v. Barbaroux ... 1132
Anagrafe (Uffizio XIII al Munic.) 687
Analisi chimica (Laboratori di) ... 573
Anatomia comparata (Museo di), palazzo Carignano 915
» normale (Istituto), 52 corso Massimo d'Azeglio 946
» patologica (Istituto), 15 via Pietro Giuria 946
Animali (Soc. Protettr.), 37 v. della Rocca 897
» e vegetali (Tessuti di crini) 341
Annunzi (Case per) 380
» (Clichés per) 393
Annunziata (Ordine Supremo dell') 627
» (Congregaz. Maggiore), 1 via Stampatori 773

Antica denominazione delle vie, piazze, corsi, ecc., dal mese di marzo 1851 ..... *pag.* 187
dei borghi 190
delle borgate del Territorio di Torino 191
Anticarbonchioso (Siero) 696
Antiche misure di Torino ragguagliate al sistema metrico ... 316
Antichità (Comm. Conservat. Mon. d'Arte e di), 10 p. Castello .. 736
» (Museo di), 4 v. Acc. Scienze 914
» (Negoz. oggetti e mobili di) .. 359
» (Periti d') 1047
» (Sopraintendenza dei Musei e Scavi di), 4 v. Acc. Scienze 915
Antidifterico (Siero municipale) 691, 696
Antiduellista (Direz. Giovanile), 2 p. Cavour 908
Antifillosserica (Commiss. Provinciale), 12 p. Castello 739
Antiquari 359
Antirabbica (Cura e Norme) ... 691, 696
Antirabbico (Istituto), 2 v. Bellezia 696
» **Antiruggine** » (Pitture) 368
Antischiavista (Società) 836
Antisettica (Preparati medicaz.) ... 1082
» (Servizio Municip. di disinf.) 692
Antitubercolare (Preventorio) 24 c. Siena 692
Antivaioloso (Vaccino municip.) 691, 696
Antonelliana (Mole - Museo Risorg. Italiano) 202, 914
Apicoltura 428
e Bachicoltura (Museo Internaz. di), 49 v. Carlo Alberto 917
Appaltatori. Impresari, ecc. 415
Apparati elettrici e telefonici 457
Apparato digerente (Medici specialisti) 1072
» genito-urinario (Med. spec.) 1073
Apparecchi ad Alcool denaturato .. 426
a gas di Benzina 421
di registrazione e controllo . 482
e strumenti di Chirurgia 487
» fabbricaz. Acque gasose 561
» » Vini spumanti 562
» Fotografici 461
» Gas e luce elettrica 477
» Igienici e bagni 474
» Indicatori dei livelli d'acqua nelle caldaie 500
» Locomozione aerea (Soc. An.), 251 c. Peschiera 1192
» Mieroscopia 487
» Ottica 462
» per caffè 553
» per disinfezione 473
» per la riproduz. della scrittura 482
» per le Scienze 462
Apparecchi per pyrogravure . *pag.* [illegible]
» per sollevam. e trasporto pesi [illegible]
» Sanitari (latrine) ..... [illegible]
» (Rappr. e Comm.) ..... [illegible]
Apparecchiatori e Manganatori di stoffe 544
Appartamenti (Decoratori d') 380
Appello (Corte d') 199, 714
» (Commiss. d') per imposte dirette 733
Applicazione Artiglieria e Genio (Comando della Scuola), 2 p. Castello 954
» Artiglieria e Genio (Scuola), ang. v. Arcivescovado e via Arsenale 954
» Imposte dirette (Commiss. comunale per) 711
Applicazioni elettriche per autom. 496
» ed Impianti elettrici (Società Anon. Veneta), 5 v. Arcivescovado 1171
» Frigorifiche (Società *Krios*), 7 v. Susa 1172
» Gas ed acqua (Soc. Anon.), 17 c. Venezia 1169
Ara crematoria (Cimitero) 244
» » (Tasse e diritti) 289
Araldica (Consulta) del Regno 637
» » (Commiss. Piemontese) 12 p. Castello 637
Arbitrato Intern. e Pace (Società), 11 v. Cavour 897
Archeologia e Belle Arti (Società), 2 v. Napione 926
» (Istituto di), 18 v. Po 948
Archimede (Scuola festiva), 4 via Basilica 1000
» (Società), 4 v. Basilica 889
Architetti ed Ingegneri (Elenco) ... 1035
» (Cons. d'ord.), gall. Nazion., scala *A* 1035
» (Soc.), gall. Nazion., scala *A* 930
Archivi Piem. (Direz.), 12 p. Castello 736
Archivio di Stato 736
» Notarile, 2 v. Assarotti 1033
Arciconfraternita della Misericordia e Patronato pei liberati dal carcere, 41 v. Barbaroux ... 840
» dello Spirito Santo, 9 v. Porta Palatina 842
» Ss. Maurizio e Lazzaro, Basilica Magistrale, 20 v. Milano 841
» SS. Trinità, 6 v. Garibaldi ... 842
Arciconfraternite (Rettori) 772
Arcioni (Fabbricanti) 445
Arcivescovile (Cancelleria) 767
» (Cappella) 767
» (Curia) 767
Arcivescovo, 12 v. Arcivescovado 767
Aree fabbricabili (Tassa sulle) ... 306

Aeronautica Italiana (Società), 52 c. Regina Margherita .. *pag.* 1114
Aeronauti e aviatori d'Italia (Associazione), Galleria Nazionale, scala *B* 1115
Argani e gru scorrevoli 469
Argentatura metalli 364
» vetri e cristalli 373
Argenterie 363
» oreficerie, gioiellerie (Periti) 1049
Argentieri, Orefici e Gioiell. (Opera Pia Gaia), 9 v. Roma 843
» Orefici e Gioiellieri 360
Argento e **Oro** (Smaltatori-Miniatori) 361
» » (Borse di) 360
Arieti e Pompe 456
Aritmetica (Insegnanti) 1007
Armaiuoli 488
Armeria Reale, 13 p. Castello 914
Armi (Club d'), 25 v. Po 1110
» (Galleria d'). vedi Armeria Reale 914
» (Permessi per porto), 2 via Ospedale 720
» (Unione Generale Italiana fra Commercianti di). 7 v. Madama Cristina 1235
» (Vendite di) 488
Armoniche (Fabbric. e Negoz.) ... 401
» (Negozianti corde) 401
Armonium e Organi per Chiese ... 401
Arpa (Maestri e Maestre) 1012
Arredi sacri (Fabbric. e Negoz.) ... 349
Arrotini, coltellinai e ferri da taglio 488
Arsenale di Costr. d'Art. (Descriz.) 201
» (Direzione), 3 p. Borgo Dora 755
» (Offic. Costr. Art.), 24 via Arsenale 201, 754
Arte (Calendari artistici) 382, 383
» (Ceramiche artistiche) 374
» (Decorazioni artistiche) 1053
» (Fonderie artistiche) 467
» (Giornali di) 1092
» Medioevale e Moderna (Istit. di Storia), 18 v. Po 948
» (Mobili d') 359
» Museo (sez. Arte appl. all'industria), 1 via Gaudenzio Ferrari 914
» » Belle Arti, 30 c. Siccardi 914
» (Oggetti d') 374
» (Pergamene artistiche) 1054
» (Riproduzioni artistiche) 1053
» » grafiche 383
» (Soc. Amici dell'), 9 v. Bogino 1101
Arti (Accademia Albertina), 2-8 via Accademia Albertina 923
» Belle (Società Incoraggiamento), 9 v. Bogino 1101
Arti Belle (Soc. Promotrice), Parco del Valentino ..... *pag.* 929
» » (Periti 1047
» Commercio e Industrie 317
» Grafiche (Assoc. Proprietari Eserc.), 26 v. Monte di Pietà 1232
» » (Forniture per) 392
» » (Rappr. e Commiss.) ... 510
» » (Soc. An. Pietro Cassina), 103-105 str. Lanzo 1206
» e Mestieri (Scuola Municipale di), 8 c. S. Maurizio 971
» » (Utensili per) 464
Articoli casalinghi 469
» da molini 481
» da viaggio 444
» diversi (Rappr. e Commiss.) 514
» ed attrezzi per carrozze 402
» e macchine per latterie e caseifici 581
» per concia 441
» per dentisti 1074
» per la pittura e scoltura 452
» per pyrogravure 393
» per regali 358
» per toeletta 429
» sport 444
» tecnici 482
» » (Rappres. e Commiss.) 508
Artigianelli (Associazione fra ex), 14 corso Palestro 886
» (Coll.), 14 c. Palestro 811
» Valdesi, 34 v. Berthollet 854
Artiglieria (Arsenale Costruzione), 3 p. Borgo Dora 201, 755
» (Direzione), 24 v. Confienza .. 754
» e Genio (Com. della Scuola), 2 p. Castello 954
» e Genio (Scuola Appl.), ang. vic Arsenale e Arcivescovado .. 954
» (Museo Naz. di), 10 c. Siccardi 201, 917
» (Off. di Costr.), 24 v. Arsenale 201, 754
» Stanziam. Comandi e Regg. 766
Artisti (Circolo), 9 v. Bogino 1100
» musica (Cassa Pens.), 3 v. Po 866
» e Industr. (Soc. *L'Unione*), 7 v. Finanze 884
» Tipografi (Soc. di M. S.), 9 via Sebastiano Valfrè 895
Ascensori e montacarichi 480
Asfaltatori 415
Asili infantili (Commissione Municipale per la sorveglianza degli) 712
Asili Infantili Urbani (Soc. degli), 25 v. Principe Tommaso ... 845
Asilo N. 1 (*Boncompagni*), 47 corso Regina Margherita 845
» N. 2 (*Bay*), 25 v. Principe Tommaso 845

Segue **Asili Infantili Urbani:**
Asilo N. 3 (*Azeglio*), 14 v. Chieri *p.* 845
» N. 4 (*Aporti*), 14 v. Livorno . 845
» N. 5 (*Cavour*), 11 c. Oporto . . 855
» N. 6 (*Bonacossa*), 22 v. Nizza 845
» N. 7 (*Santa Maria*), 11 via Pio Quinto 845
» N. 8 (*Principe Tommaso*), 8 via Legnano 845
» N. 9 (*Gastaldi B.*), p. Regina Elena 845
» *Alfieri Carrù*, 18 via Accademia Albertina 1004
» *Barolo*, 16 v. Consolata 807
» Ciechi e Cieche, 54 c. Napoli 812
» Giardino d'infanzia Regione S. Paolo, 2 v. Virle 847
» Israelitico, 7 v. S. Anselmo . . 853
» *Maria Teresa*, via Cignaroli, ang. c. Ponte Mosca 846
» *Principe di Napoli*, 12 v. Alessandria 846
» Privati 1006
» *Reinero*, 47 c. Reg. Margherita 847
» *Rosmini*, 27 v. Saluzzo 847
» Sordo-Muti poveri, 73 corso Francia 843
» *SS. Annunziata*, 16 v. Gaudenzio Ferrari 846
» *Umberto I*, 48 c. Oporto 846
» *Vittorio Eman. II*, 109 c. Regina Margherita 845
Asili Infantili Suburbani (Federazione degli), 55 v. Po 847
Asilo Barriera di Casale (*Umberto Amedeo di Savoia-Aosta*) . . 851
» Barriera di Francia (*Elena d'Aosta*), 139 strada di Francia 850
» Barriera di Lanzo (*Vittorio Emanuele III*), 82 strada di Lanzo 849
» Barriera Milano (*Tomaso di Savoia*) 849
» Barriera di Nizza, 8 v. Leonardo da Vinci 850
» Borgata Bertolla 852
» » Mirafiori (*Margherita*) . . 851
» » S. Paolo 848
» » Sassi Torinese 850
» » Vittoria (*Nostra Signora della Salute*), 9 v. d'Allery . . . 851
» Campidoglio-Martinetto (*Andrea Verna*), 10 v. Musinè . . 851
» Cavoretto (*Onorato Morelli*) . . 848
» Crocetta 849
» Lingotto 848
» Lucento (*Princip. Isabella*) . . 848
» Madonna di Camp. (*Francesca Durio*) 850

Segue **Asili Infantili Suburbani:**
Asilo Madonna del Pilone (*Regina Margherita* . . . . . *pag.* 8[illegible]
» Reaglie, 450 str. del Calleri . . 8[illegible]
» Regio Parco (*Umberto I*) . . . . 8[illegible]
» Rubatto (*Principessa Maria Laetitia*) . . . . . 8[illegible]
» *Umberto Amedeo di Savoia-Aosta*, 214 barr. Casale . . . . 8[illegible]
» Vanchiglietta, 20 v. Fontanesi 8[illegible]
Asili Lattanti (Società degli), 2 via Meucci . . . . . 8[illegible]
Asilo N. 1. *S. Salvario*, 20 v. Nizza.
» N. 2. *S. Giulia*, 8 p. S. Giulia.
» N. 3. *S. Massimo*, 21 v. dei Mille.
» N. 4. *S. Carlo*, 26 v. Venti Settembre.
» N. 5. *S. Donato*, 4 v. Saccarelli.
» N. 6. *Borgo Dora*, 2 v. Rivarolo.
Asili Notturni (Soc. per gli) . . . . . 8[illegible]
Asilo Materno, 59 v. Sagra S. Michele . . . . . 9[illegible]
» Notturno *Umberto I*, 123 via Ormea . . . . . 8[illegible]
Aspiratori d'aria . . . . . 8[illegible]
Assaggiatori e Condiz. delle sete . . . 8[illegible]
Assegni (Corrispondenze gravate da) . . . . . 7[illegible]
Assessori Municipali . . . . . 6[illegible]
» (Attribuzioni degli) 681
Assicurate (Lettere) 223, 226, 728
» dirette ai militari (Norme postali) 246
Assicurazione postale (Norme e tariffe) 223, 226
Assicurazioni (Comp. e Società) . . . 500
Assise (Corte d'), 16 v. Corte di Appello 745
Assistenti Edili ed Arti Affini (Soc.), 6 p. Palazzo di Città 1234
Assistenza e beneficenza pubblica (Commiss. provinc.) 717
» bambini negli Istituti, 34 c. Vitt. Eman. II 912
» ai fanciulli abbandonati e pericolanti, 21 v. Bardassano 816
» ai lavoratori mutilati in guerra (Comitato Piemontese per.) 32 v. Monte di Pietà . 940
» ai profughi, alle famiglie dei combattenti, ecc. (Commissariato Municipale alla Stazione di Porta Nuova per) . 730
» alla famiglia del Soldato (Comitato Municipale per l') 719
» civile (Comitato femminile di), 14 v. Quattro Marzo . 999
» consulenza legale e informazioni per le famiglie dei soldati, 23 v. Genova 911

Assistenza emigranti transoceanici (Federazione per l'), 4 v. Accademia delle Scienze . *pag.* 860
» e vigilanza (Guardie per), 16 v. S. Dalmazzo (Cittadini dell'ordine) 897
» infermi (Scuola per), 24 via S. Massimo 864
» malati a domicilio (Dame Divina Provv.), 14 v. Assarotti 796
» momentanea bimbi abbandonati *Pro Infantia derelicta*, 32 v. Asti 840
» nelle scuole (Comitato), 10 v. Consolata 912
» operai emigranti in Europa, 25 via Bogino 860
» per la Maternità (Cassa), 6 via San Tommaso 864
» profughi, combattenti e famiglie (Gruppo femminile), 5 v. Sagliano 911
» pubblica Croce Bianca, 33 v. S. Massimo 795
» pubblica *Croce Verde* (Soc. di) 1 v. Balbis ang. v. Cibrario 863
» sanitaria municip. per i poveri 702
Associazione Adoraz. Quotidiana Univ. Perpet. a Gesù 843
» Agraria Piemontese, 8 v. Tiziano 1211
» Amichevole fra ingegneri ex-allievi Scuola di Torino, Castello del Valentino 930
» Amici della Musica, 7 via Bagetti 1101
» Aviatori Aeronauti d'Italia, gall. Nazionale, sc. *B* 1115
» Carità detta degli *Artigianelli* 14 c. Palestro 811
» Cattolica Dame della Divina Provvidenza per Assistenza infermi poveri a domicilio, 14 v. Assarotti 796
» Cattolica contro l'alcoolismo (*La Nuova Crociata*), 3 via Lagrange 898
» Cattolica Intern. protez. della giovane, 3 v. Lagrange . . 898
» Chimica, industr., gall. Nazionale, sc. *A* 926
» Chimici-Farmacisti laureati e diplomati non proprietari, 11 v. Cavour 934
» Chimici-Farmacisti d'Italia non proprietari (Confederazione), 11 v. Cavour 934
» Comm. importazione Porto Savona 1232
» Conduttori di fondi del Piemonte, 1 v. Siccardi 1235
» Controllori, Capi-stazione e Capi-treni Tramvie, 3 p. Vittorio Emanuele I . *p.* 893
» Cristiana della Gioventù, 15 v. Pio Quinto 855
» Dame di Carità della Parrocchia di S[a] Giulia, 47 c. Regina Margherita 817
» Dame di Carità della Parrocchia S. Carlo, 24 v. Venti Settembre 818
» del Clero, 3 v. Lagrange . . . 774
» Democratica Costituzionale, 26 v. Principe Amedeo . . 1140
» Dottori in Scienze commerciali, 1 v. Cittadella 875
» *Edmondo De Amicis* (Sez. Torinese dell'Unione Magistr. Nazion.), 25 v. Maria Vitt. 874
» Elettrotecnica Italiana, gall. Nazionale, ingresso *A* 933
» Esercenti Arti Grafiche, 26 v. Monte di Pietà 1232
» Ex-Allievi della Scuola di Chimica *Ajnardo di Cavour*, 1 v. Porta Palatina 934
» Ex Arcigianelli, 14 corso Palestro 886
» Filatelica Subalpina, 8 via Berthollet 1102
» fra Ex Bersaglieri, 19 v. Carlo Alberto 886
» fra Mantovani residenti in Torino, 65 c. Vitt. Em. II . . 1128
» fra oriundi Savoiardi e Nizzardi ital., 25 p. Castello . 1128
» fra Proprietari Case e Terreni in regione Mad. di Campagna, 19 v. Sospello 1234
» fra Soc. Italiane per Azioni, 26 v. Monte di Pietà 1226
» *Galileo Ferraris* fra gli Allievi Ingegneri del R. Politecnico, 11 via Goito 934
» Gen. fra R. Carabinieri congedati e pension., 1 v. Botero 878
» Gen. Impiegati civili, 11 via Cavour 867
» » di M. S. fra Impiegati dello Stato, 26 v. Principe Amedeo 869
» Generale fra Industr. e Commercianti di Torino, gall. Nazionale, scale *D-F* 1226
» Generale fra Infermieri (*Croce Azzurra*), 41 v. S. Francesco da Paola 796
» Generale fra Proprietari Case e Terreni in Torino, 40 via Carlo Alberto 1234

Associazione Generale M. S. Sott'Ufficiali, Caporali e Soldati Esercito, 24 v. Cavour *pag.* 882
Generale M. S. Postale, Telegrafica e Telefonica, 20 via Principe Amedeo 870
Generale Superstiti Patrie Guerre dal 1848 al 1870, 17 v. Principe Tommaso 878
» Gen. Operai, 12 c. Siccardi .. 901
» » Operaie, 6 p. Carignano 902
giornali a mezzo uffici postali 222, 226
» Granaria, gall. Nazionale ... 1243
» Impiegate civili e di commercio, 10*bis* v. S. Francesco da Paola 817
Impiegati del Municipio, 12 v. Perrone 871
» Industria e Comm. del Cuoio, 26 v. Ospedale 1243
» Industriali Valsesia, 3 via Giannone 1242
» Insegnanti private 10*bis* via S. Francesco da Paola 817
» Italiana fra gli amatori di *Ex Libris*, 13 v. Cibrario 932
Italiana fra industriali e commercianti in pelliccerie, 26 v. Monte di Pietà 1236
» Libertà Economica, Galleria Nazionale 933
» Libraria Torinese 1232
» Magistrale maschile Torinese, 6 p. Savoia 875
» Mastri Fabbri-ferrai (M. S.), 21 c. Vitt. Eman. II 888
» Medica Torinese, 16 v. dei Mille 883
» Monarchica liber. *Umberto I*, 23 v. Genova 1134
» Mutua Agricola Piemontese, 11 c. Re Umberto 1230
Nazionale Direttori Didattici e Vice-Ispettori Scolastici, 19 v. dei Mille 873
» Nazionale Medici condotti 16 v. dei Mille 884
» Nazionale di soccorso per le figlie povere dei carcerati, 11 v. delle Scuole 841
Nazion. Editori-Grossisti Cartoline illustrate, 2 c. Regina Margherita 1232
» Naz. per Paesaggi e Monum., 67 v. S. Giulia 928
Nazion. fra Ricevitori, Supplenti ed Agenti Rurali, 15*bis* c. Francia 871
Associazione Nazion. per soccorrere missionari cattolici italiani, 4 v. Accademia delle Scienze ..... *pag.* 937
» Nazion. per Studi Pedagogici, 19 v. dei Mille 932
» Nazion. Veterinaria Italiana, 52 v. Nizza 8
» Nazionalista (Gruppo di Torino), 28 v. Mazzini 38
» (Nuova) Generale di M. S. e Previdenza degli Operai, 9 v. Cavour 7
» Nuova Barr. di Francia, 348 c. Francia 94
» *Per la Scuola*, 10 v. Davide Bertolotti 884
» Piemont. fra Industr. Trasporti, galleria Nazionale, scala *B* 1214
» Piemontese fra Rivenditori di Privat., 30 v. Ugo Foscolo 1242
» Piemont. Laureati e Profess. di Agraria, 47 v. Ormea 927
» Preghiere per l'Esercito e l'Armata, 26 v. Vibò 773
» Previdenza fra impiegati delle Aziende municipalizz., 35 v. Barbaroux 873
» Pro Direttissima ferr. Torino-Bra-Dogliani-Savona, 6 via Madama Cristina e 22 via Cernaia 1157
» *Pro Cavoretto*, 9 v. alla Parrocchia 1151
» *Pro Superga*, 15 v. Genova 1131
» *Pro Torino*, gall. Nazionale, scala *B* 1131
» Proprietari di Case e Terreni, in Torino, 40 v. Carlo Alb. 1234
» » Case e Terreni in regione Madonna di Campagna, 19 v. Sospello 1234
» Propr. Eserc. Arti Grafiche, 26 v. Monte di Pietà 1232
» Proprietari Forno, 10 v. Consolata 891
» Reduci della Libia, 26 v. della Zecca 882
» Serica e Bacol., 6 v. Arsenale 1227
» Sott'Ufficiali, caporali e soldati, 24 v. Cavour 882
» Spedizionieri doganali, 31 via Cernaia 886
» Stampa Sportiva Italiana ... 1097
» Stampa Subalpina, 2 v. Po .. 1096
» Suburbana Torin. fra Esercenti, Commerc. ed Industr., 7 v. Corte d'Appello 1240
» Torinese Liberi Docenti, 1 via Consolata 875

Associazione Torinese Universitaria, 2 via Accademia delle Scienze ..... *pag.* 876
Trento-Trieste, 11 v. Cavour . 1125
Utenti Bealera Grugliasco, 40 v. Garibaldi 1235
Utenti caldaie a vapore, 11 via Ospedale 1235
Associazioni Cattoliche (Direzione Centrale), 3 v. Lagrange . 774
interventiste (Fascio delle), 44 v. S. Massimo 1141
per la tutela di interessi industriali e commerciali 1224
Astoapè (Club), 14 v. S. Massimo . 1120
Astronomico (Osservatorio), Pino Torinese 947
Astucciari 391
(Forniture per) 391
Atti civ. pubbl. (Uff. del Registro degli), 25 v. Garibaldi 734
di Stato Civile (Ufficio XII al Municipio) 687
Ufficio Legale Municipale.... 684
di matrimonio (Norme e Tariffe per gli) 284, 285
di morte (Norme e Tariffe) 284, 285
di nascita (Norme e Tariffe) 284, 285
di notorietà (Tariffe) 685
giudiz. (Ufficio del Registro degli), 25 v. Garibaldi 734
priv. e tassa manomorta (Ufficio del Registro degli), 25 v. Garibaldi 734
(Tasse di bollo per) 298
(Tasse di registro per) 301
Attrezzi per carrozze 402
per ginnastica 444
e macchine per opere edilizie, stradali e ferroviarie 415
Audace (Club Sport), 3 c. Valentino 1120
Audax (Club), 15 v. S. Dalmazzo .. 1118
Audax Italiano, 15 v. S. Dalmazzo 1118
Audax Podistico Italiano, 11 via Magenta 1118
Augusta » Unione Naz. Fond. caratteri e Fabbr. Macchine, 1 c. Palermo 1197
Auto-garages 493
Autolubrificanti (Sottoporti) 484
Automobile-Club d'Italia, 50 via Venti Settembre 1115
» di Torino, 50 v. Venti Settembre 1116
Uffici Consulenza legale, 16 v. Botero 1116
Automobili (Accessori per) 495
(Applicazioni elettriche per) 496
Auto-garages 493
(Carrozzerie per) 493
Automobili da piazza (Tariffa) *pag.* 293
» » (Concessionari e loro stanziamenti) 543
» (Depositi) 491
» (Fabbricanti) 492
» (Fanali per) 395
» (Forniture per carrozzerie) .. 495
» (Forniture per) 494, 495
(Importatori) 493
» (Molle per) 494
» (Periti) 1047
» (Pneumatici per) 489
» (Proprietari di) 539
» (Radiatori per) 495
» (Rappr. e commiss.) 493
» (Riparazioni) 493
» (Ruote per) 494
» (Scuola per *Chauffeurs* meccanici-conduttori, 1 v. Balbis 997
» (Scuole per meccanici-conduttori) 494
» (Servizi pubblici con) 543
» (Servizi, Trasp. e Noleggio) .. 494
» (Soc. M. S. fra Conduttori), 2 v. Parini 889
» (Tasse sugli) 309
» (Ufficio Licenze), 12 piazza Castello 310
» (Ferrovie e Tranvie) (Ufficio Speciale), 4 v. S. Secondo .. 1156
Automobilisti (Abiti per) 336
» (Volontari Ciclisti e), 20-22 v. Roma 1117
Automotofunicolare di Catanzaro (Tramvia), Soc. Anonima 18 v. Pastrengo 1160
Autori (Soc. Ital. degli), 44 c. Dante 1233
Autoscafi (Tasse sugli) 309
Avene e Crusche 608
Aviatori ed Aeronauti d'Italia (Associazione), gall. Nazionale scala *B* 1115
» (Comando Battaglione), 37 v. Maria Vittoria 754
» (Comando Aeronautica) 754
» (Comando Batt. Scuole) ... 754
» (Comando deposito d'aeronautica) 754
» (Direzione tecnica) 754
» Volontari (Comando gruppo scuole) 754
Aviazione (Forniture ed access. per) 496
» (Motori per) 484
» (Direzione tecnica) 754
» di Torino (Società), galleria Nazionale, scala *B* 1114
Avicoltura (Soc. di), 16 v. Venti Settembre 1105
» e Colombofila Fiorentina (Società Toscana), 24 v. Maria Vittoria 1109

Avorio (Miniature su) ..... *pag.* 1054
(Negozianti e fabbricanti oggetti) 358
(Tornitori) 394
Avvenimenti notevoli dell'anno 1915 nella città 3
Avvertenze per la spedizione telegrammi interni e internazionali 242
Avvisatori d'Orchestra 1043
Avvisi al pubblico (Tariffa delle tasse di bollo per gli) 296
Avvocati (Cons. dell'Ordine degli), 13 v. S. Domenico 1015
(Congregaz. Maggiore SS. Annunziata per), 1 via Stampatori 773
(Elenco) 1015
e Procuratori (Federaz. Naz.), 13 v. S. Domenico 884
Avvocatura Erariale, 5 v. Donati .. 737
Azienda rifiuti *Pro Fanciulli abbandonati*, 41 v. Verona 836
Elettrica municipale, 48 via Bertola 700
Tramvie municipali, 14 corso Regina Margherita 271, 701
Aziende Municipali Elettrica e Tramvie 700
Rifiuti 355

B

Bachi (Seme) ..... *pag.* 319
Bachicoltura 319
ed Apicoltura (Museo Internazionale), 40 v. Carlo Alb. 917
Bacologica e serica del Piemonte (Assoc.), 6 v. Arsenale 1227
Bagagli (Serv. trasp. Scali ferrov.) 292
Trasporti in ferrovia) 252
Bagni di Cossila (Soc. Anon.), 12 v. Moncalvo 1216
di luce elettrica 1083
e apparecchi igienici 474
Popolari Municipali 435
(Commis. di sorveglianza sui) 713
(Proprietari) 435
nel Po (Commiss. municipale di sorveglianza sui) 713
» Turco-Romani e di vapore .. 1083
Baliatico (Istit.), 20 v. S. Dalmazzo 792
(Op. Pia del), 27 v. Cabotto 802
Balie (Collocamento di) 1084
Ballo (Scuole e Maestri di) 1014
Balnearia (La), Soc. Anon. Coop., 11 v. Cavour 858
Bambole e giocattoli (Riparatori) 358
Bambù (Mobili in) 399
Banca Ang. Cravario, 15 v. Roma *p.*
» Commerciale Italiana, 9 via Santa Teresa .....
» (Commissionari di Borsa e) ..
Cooperativa di Credito, 5 via Ospedale .....
Coop. fra Esercenti, Commercianti ed Industr., 7 v. Corte d'Appello .....
Coop. piccolo credito, angolo vie Alfieri e Venti Settembre
» d'Italia, 8 v. Arsenale .....
» (Agenzie dipendenti dalla Sede) .....
» (Delegaz. del Tesoro
» (Tesoreria prov.) 734
Credito Cooper. Piemontese, 2 v. Meucci .....
» Credito Ital., 23 v. Arsenale
» Credito Moderno, 2 v. Barbaroux .....
» di Napoli, 8 v. Cavour .....
» di Roma, 19 v. S. Teresa ....
Istit. Opere Pie di S. Paolo, 32 v. Monte di Pietà .....
Italiana di Sconto, 40 v. Venti Settembre .....
» Piemonte, 24 v. S. Anselmo ..
» Popolare Coop. di Novara, 15 v. Alfieri .....
» Tiberina (in liquidazione) ...
» Torinese, 17 v. Arsenale .....
Banchi di Giornali .....
» ed oggetti di stagno .....
» Lotto della Città (Elenco) ...
» prestiti su pegno .....
» vendita a pagam. rateali ....
Banchieri .....
» e Negozianti in seta .....
» (Pia Congregaz. dei), 25 via Garibaldi .....
Banco di Benefic. delle Opere Pie unite (Comitato), 3 via Botero .....
Bande Musicali (V. **Corpo Musicale**).
Baratti-Milano (Soc. Anon.), galleria Subalpina .....
Barberis (Istituto Convitto), 187 v. Nizza .....
Barbieri .....
Barche (Costruttori di) .....
» sul Po (Tariffe) .....
» » (Capi Barcaiuoli) .....
» » (Commissione municip. di sorveglianza) .....
Barelle carri e carrozzelle pel trasporto di malati .....
» per trasporto urgente di ammalati e feriti (Sedi di) ..
Barili, bottiglie, ecc. .....

Bari e e cave di Talco ..... *pag.* 426
Baro o (Opera Pia), 7 v. Orfane ... 806
Palazzo) 199
Barr era Orbassano (Soc. di M. S.), 12-14 v. Muriaglio 894
Bars re (Uffici Dazio) 697
Bars e liquoristi 557
Bas ca di Superga (descriz.) .. 206, 217
Bass frat. Stratta (Società Anon.), confett., 7 p. S. Carlo 1217
Bas ne animato (Permesso per porto di), 2 v. Ospedale ... 720
Bas ni, Ombrelli, Ventagli 356
per ombrelli 357
Bat glione Aviatori (Comando), 37 v. Maria Vittoria 754
Scuole Aviatori (Comando) . 754
Batteriologia (Servizio municip. di) 691
e Biologia (Gabinetto di) ... 1072
Battilori 361
Banchiero (Soc. Anon.), 24 corso Ferruccio 1203
Bazars 357
Bealera di Grugliasco (Assoc. fra utenti), 40 v. Garibaldi ... 1235
Bealere derivate dalla Dora Riparia (Unione), 7 v. delle Orfane 1215
Belle Arti (Accademia Albertina), 2-8 v. Accademia Albertina 923
e antichità (Periti) 1047
e Archeologia (Soc. Piemontese), 2 v. Napione 926
(Museo civico), 30 c. Siccardi 914
(Soc. d'incoraggiamento alle), 9 v. Bogino 1101
(Società Promotrice), parco del Valentino 929
Bendaggisti e fabbr. cinti erniari .. 1084
Benefica (Casa pei giovani derelitti), 40 v. Principi d'Acaia: Sez. femm.: 30 v. Vassalli Eandi 839
Beneficenza (Banco di) Opere Pie riunite, 3 v. Botero 852
(Comitato di) per le minestre gratuite e i soccorsi (Parrocchia Corpus Domini) .. 837
e Istituti Ospitalieri 776
Filantropia e Soc. Cooper. di previdenza 776
Israelitica 852
(Personale sanit. Municipale, Medici, Levatrici) 702
Protestante 854
Pubblica (Comm. provinc.) .. 717
Delegati Congregaz. Carità di Torino 804
» Opera Pia S. Paolo .. 805
Benefizi vacanti (R. Economato generale), 48 v. Ospedale .. 737
» (Sub-Economato) 738
Benzina e petrolio (Depositi) . *pag.* 423
» (Gas di) 423
» (Motori a) 484
» (Saldatori a) 467
Benzolo e surrogati d'acqua ragia 422
Berretti (Fabbricanti) 330
Bersaglieri (Assoc. fra ex), 19 via Carlo Alberto 880
Bestiame (Panelli per) 604
» (Negozianti) 620
» (Periti) 1047
» (Stazione speriment. contro le malattie del), ang. vie Bologna e Paganini 926
Biancheria e vestiario per soldati (Confezioni), 3 v. Lagrange 910
Biancherie (Negozianti) 344
Biblioteca Accad. Med., 16 v. Po ... 919
» Accad. Scienze, 3 v. Maria Vittoria 919
» *Buona Stampa*, 20 v. Roma .. 920
» Civica, palazzo Munic. 688, 918
» » (Commissione per la) 712
» Collegio degli Avvocati 1015
» Facoltà di Filosofia e Lettere palazzo dell'Università ... 947
» Facoltà di Scienze, palazzo Università 947
» Militare, 2 v. Plana 919
» Nazionale Univers., 19 v. Po 918
» Pedagogica, 25 v. Bogino ... 948
» Pio Occella, 17 p. Statuto . 920
» S. A. R. il Principe Tommaso di Savoia (Pal. Genevese) .. 918
» S. M. il Re, 13 p. Castello 919
Biblioteche, Gallerie e Musei 914
» dei Soldati (Istituto Nazionale per le), 17 p. Statuto 921
» e Proiezioni luminose (Consorzio Nazionale per le), 17 p. Statuto 920
Biciclette (Accessori per) 491
» (Fabbricanti) 490
» (Meccanici e locatori) 490
» (Periti) 1047
» (Pneumatici per) 489
» (Rappr. e Commiss.) 514
» (Tasse sulle) 309
Bidelli Scuole Municip. (Soc. M. S.), 10 v. Bertola 887
Biglietti ferroviari (Abbonamenti speciali, Tariffe e norme) ... 262
» » abbonamenti speciali 265
» » a corsa semplice fra Torino e la Sardegna 262
» » a serie da Torino 263
» » circolari da Torino 262
» » di and. e rit. combinati ... 262
» » di and. o di and. e ritorno . 262
» » di viaggio (distr. Agenzia ferroviaria) 251, 517

Biglietti ferroviari (Stampa) . *pag.* 385
» postali (Tariffa) 219, 225
» sola andata e bagagli da Torino P. N. 254
» di andata e andata e ritorno dalle Staz. ferr. dello Stato 258
» ferrov. servizi internaz. ... 263
» visita (Tariffa postale) 221
Biliardi (Fabbricanti) 400
Bilie e stecche (Fabbr.) 400
Biologia, batteriologia (Gabinetto) 1072
Birra (Fabbricanti di) 560
» (Pompe per) 456
Birrerie 560
Biscotti (Fabbricanti di) 576
Bisottieri, Argentieri, Orefici 360
» riparatori 358
Blocco (Merci a) 336
Bognanco (Acque e Terme), 22 via Pietro Micca 1217
Bollo (Tasse) 289
» straordinario (Uffizio), 25 via Garibaldi 734
» sugli avvisi al pubblico (Tariffa delle tasse di) 296
Bolloni e viti (Fabbricanti) 465
Bomboniere 385
Bonafous (Istituto), a Lucento 813
Bonifica Terreni Ferraresi (Soc.), 22 p. Solferino 1215
Bookmakers (Totalizzatori-Scommesse) 507
Borgate del territorio (Antica denominazione) 191
Borghi (Antica denominazione) ... 190
Borgo e Castello medioevali 198
» S. Paolo (Società di M. S.). 12-14 v. Muriaglio 894
Borsa (Commission. di Banca e di) 318
» di Lavoro fra principali e dipendenti di Caffè. 3 v. Gaudenzio Ferrari 892
» di Commercio, 28 v. Ospedale 1187
Borse oro e argento 360
Bosso Giacomo (Soc. An. Cartiere), 23 v. Cavour 1205
Bottai 405
Botteghe per riv. Giornali 379
Bottiglie (Fabbricanti) 373
Bottiglierie 566
Bottoni 354
Bozzoli (Forno per la cottura dei) 319
» seta e cascami (Periti) 1050
Brefotrofio (V. **Osp. per gli Esposti**).
Brentatori 573
Bretelle (Fabbricanti) 346
Brevetti d'Invenzioni e Privative 503
Bronzi artistici 363
Bronzisti ed Ottonai 465
Bronzo (Rubinetti e valvole in) ... 473
» (Scultori in) 1055

Budella e Vesciche (Negozianti) *p* 5
Buon Pastore (Istituto), 12 corso Principe Eugenio 8
Buon Umore (Circolo), 1 p. S. Carlo 1
Buona Massaia (Scuola della), 10 via Davide Bertolotti 8
Buona Stampa (Bibliot.), 20 v. Ro
» (Soc. An. Internaz. per la diffusione della), 176 c. Regina Margherita .....
Buoni Risposta (Tariffe Postali) ..
Burro artificiale (Butirrina) .....
» (Margarina) .....
» e uova (Negozianti) .....
» naturale .....
» vegetale .....
Busta speciale per militari (Norme postali) .....
Buste d'ogni genere (Fabbriche) ..
Busti (Fabbricanti) .....
Butirrina (Burro artificiale) .....

C

Cacao (Vedi **Cioccolata**).
Caccia (Collegio), 20 v. S. Francesco da Paola ..... *pag.*
» (Oggetti per la pesca e) .....
» (Permesso di), 2 v. Ospedale
» (Polvere da) .....
Cacciatacchetti e lacciuoli .....
Cacciatori di Torino e Provincia (Unione), 16 p. Castello ....
» (Unione), p. Carlo Alberto (Ristor. della Posta) .....
Caffè .....
» (Apparecchi per) .....
» (Borsa di lavoro fra principali e dipendenti di), 3 v. Gaudenzio Ferrari .....
» Concerti .....
» crudo e tostato (Negozianti)
» (Fabbr. pani da) .....
» (Macinini da) .....
» (Mobili per) .....
» (Periti) .....
» Ristoranti .....
Caffettieri, confettieri e liquoristi (Soc.), 6 v. Andrea Doria ..
Calce e Cemento (Fabbricanti) ....
Calcografie .....
Calcolatrici (Macchine) .....
Calcolo interessi (Divisori fissi per)
» » (Moltiplicandi fissi per)
Caldaie .....
» (Accessori per) .....
» a vapore (Assoc. fra Utenti), 11 v. Ospedale .....

Caldaie (Disincrostanti per) ... *pag.* 484
» e Radiatori per Termosifoni 420
» (Feltri isolanti per) 454
» (Indicat. livello acqua nelle) 500
» (Mastice per) 372
» (Materiale per) 500
» multitubolari 499
Calderai 499
Calendari (Negozianti) 383
» cromozinco 382
Calendario 1916-17 IV
Calligrafi (Periti) 1050
Calligrafia e Disegno (Insegn.) ... 1008
Calli. Pedicuri e Manicuri 1082
Caloriferi e Stufe 417
Calso (Officine meccaniche e metallurgiche di), c. Orbassano 1195
Calzature (Vernici per) 452
» e pellami (Manifattura) 8 via Miglietti 1203
» (Fabbrica Italiana), 37 via Mondovì 1204
» (Rappresentanti e Commiss.) 512
Calzaturificio Italiano, 41 v. Cristoforo Colombo 1204
Calze e maglie (Fabbriche di) 345
» (Macchine per) 481
Calzolai e Calzolerie 446
» (Forniture per) 391
» (Forme per) 402
Cambiali (Tasse di bollo) 299
Cambiamenti e aggiunte nella *Guida* VII
Cambio (Agenti accredit. presso la Banca d'Italia) 1163
» (Agenti di) 317
» (Istit. Piemont. di), 19 via Arsenale 1179
Cambisti e Negoz. in fondi pubbl. .. 318
Cambratori in pelle 441
Camera dei Deputati (Presidenza) 631
» di Commercio e Industrie, 28 v. Ospedale 1183
» del lavoro, 12 c. Siccardi 892
» Federale degli Impiegati Civili. 11 v. Cavour 867
Camere mobiliate 506
» esposizione cadaveri sconosciuti 289
Camerieri (Società fra Principali Cuochi e), 1 v. Viotti 887
Camicie, finti colli e polsini 345
Camicette (Confezione) 327
Campioni merci (Tariffa postale) 222, 225
» diretti a militari in zona di guerra (Norme postali) . 246
Camposanto (Descrizione) 213
» Pianta del) 212
» (Tariffe varie e sepolture) 287, 289
Canale Cavour (Amministraz.), 11 v. Goito 735

Canali Consortili Lucento (Direzione) 19 v. Porta Palatina ..... *pag.* 1216
» Demaniali *Cavour* (Ammin.), 11 v. Goito 735
» Tubi di lamiera zincata (Fabbricanti) 472
Canapa e Cordami 355
» (Filati di) 340
» (Stracci di) 355
» (Tessuti di) 340, 355
» (Tubi di) 473
Cancellate in ferro 405
» in legno (Fabbr.) 404
Cancelleria Arcivescovile, 12 via Arcivescovado 767
» (Negozianti Oggetti) 388
» Ordine della Corona d'Italia 627
Cancellerie dei Giudici conciliatori 687
Candele e Sapone (Fabbricanti e Negozianti) 428
Candita (Frutta) 583
Cani (Negozianti e tosatori) 356
Canneggiatori 1044
Cannelle in ghisa, ottone e bronzo 473
Canottieri (Società) 1113
» *Armida*, parco del Valentino 1113
» *Caprera*, c. Moncalieri, ponte Umberto I 1113
» *Cerea*, parco del Valentino .. 1113
» *Esperia*, 15 c. Piemonte 1113
» (Fédération Internation. Soc. d'Aviron), 2 v. Papacino ... 1112
» *Ginnastica*, corso Moncalieri, ponte Umberto I 1114
» (Rowing Club Italiano), 22 via S. Francesco da Paola 1112
» Sezione *Cusiana* 1113
» *Eridanea* 1112
» *Verbano* 1113
Canto corale (Accademia *Stefano Tempia*), 19 v. Principe Amedeo 1132
» (Maestri e Maestre di) .. 1013-1014
» (Scuola *Armonia*), 4 v. Tepice 1132
» (Scuola municipale), Teatro Regio 973
» (Soc. *Martinetto*), 350 via Colleasca 1132
Caoutchouc, Galoches e Vestiti impermeabili 453
« **Capamianto** » (Soc. An. Ital. per lavoraz. amianto), v. Sagra S. Michele 1207
Capelli (Lavori in) 433
» (Commercio dei) 433
Capi-barcaiuoli 544
Capi-mastri costruttori ed Impresari 415
» Scalpellini (Collegio dei), galleria Nazionale, sc. *D* e *F* 1233

Capi-stazione, Capi-treno e Controllori Tramvie (Assoc.), 3 p. Vittorio Emanuele I *p.* 893
Capi-vuotacessi 423
Capitolo Metropolitano 767
Cappella Arcivescovile 767
» Camposanto 213, 288
» Capitolare 768
» Regia 624
» SS. Sindone 210
Cappellai (Fabbr. e Neg.) 329
» (Forme per) 402
Cappelli di feltro 330
» di paglia 330
» per signora 327
» (Rappr. e Comm.) 511
Capretti (Macelli di) 620
Capsule, Talchi e Stagnole 426
Carabinieri Reali (Assoc. Gener. fra congedati), 1 v. Botero 878
» (Comando Legione), 4 piazza Carlo Emanuele II 757
(Soc. *Bergia* fra ex), 9 v. Bellezia 879
» (Stazioni) 291
» (Unione Gener. *La Risorta* fra ex), 23 v. Genova 879
Caramelle e confetti (fabbricanti) 574
Caratteri da stampa (Fonderie) ... 392
» » e fabbrica di macchine (Ditta Nebiolo e C.), 1-3 c. Palermo 1198
(*Augusta,* Unione Nazion. Fonderie di), 1 c. Palermo . 1197
Carbolineum 427
Carboni e legna (Grossisti e Rivenditc) 408
(Coop. Industr. importazione), 26 v. Monte di Pietà 1221
Fossili (Assoc. del Commercio d'importaz. nel porto di Savona) 1232
» Fossili e Cokes (Importatori) 410
» (Negozianti) 410
per lampade ad arco e per dinamo 460
(Periti) 1048
Vegetali 411
(Rappr. e Commiss.) 509
Carburatori (Fabbricanti) 495
Carburo di calcio (Fabbr. e negoz.) 421
Carceri Giudiziarie, 127 c. Vittorio Emanuele II 721
Commissione visitatrice 721
(Descrizione) 201
(Imprese) 365
(Patronato pei liberati dalle), 41 v. Barbaroux 840
Carignano (Palazzo) 199
Carità (Assoc. di) detta degli Artigianelli, 14 c. Palestro *pag.* 81
» (Congregaz. di), 31 v. Zecca .. 80
» (Dame di), 47 c. Reg. Margh. 81
» (Piccola Casa di), Madonna di Campagna 80
» (R. Ospizio), stradale di Stupinigi 79
Carlo Pozzi (Soc. Magistrale fra insegn. primari), vic. Benevello 87
Carmagnola (Soc. Anon. Officine meccan. di), 29 c. Oporto . 119
Carne equina (Macelli) 62
» (Estratti di) 58
Carovana doganale, 31 v. Cernaia 1243
Carpentieri 408
Carradori e Carrozzai (fabbr.) 402
Carri barelle e carrozzelle per trasporto malati 402
» funebri (Fabbrica) 402
» funebri (Prezzi) 287
Carrozzai e carradori (fabbr.) 402
» (Soc. Mastri), 5 vic. S. Maria 888
Carrozze (Attrezzi per) 402
» da piazza (Tariffa) 293
» (Fanali da) 393
» Ferr. di lusso, Staz. P. N. 1156
Carrozzelle in ferro 479
» carri, barelle per trasporto ammalati 401
Carrozzeria Automobili « Tauro », 12 c. Tortona 1194
Carrozzerie per automobili 493
» (Accessori e forniture per) ... 495
Carta bollata (norme ed usi) 294
» e Cartoni (Negozianti) 386
» e Tela vetrata e smerigliata .. 385
(Etichette in rilievo) 384
» increspata per imballo 386
» (Lavori in) 391
» (Lineatori) 388
» (Palloni aereost. e globi in) .. 391
» (Periti) 1048
» Pesta (Oggetti diversi) 358
» (Sacchetti in) 385
» (Tappezzerie) 387
Cartapesta (Statuette ed ogg. di) .. 358
Carte e carte-tele cerate 385
» da parati e patinate (Società Anon.), 33 c. Vigevano 1206
» Patinate 387
» e Tarocchi 385
» » (Tassa sulle) 303
» Geografiche 383
» manoscritte (Tariffa post.) 219, 225
Carte-valori (Offic. Governativa), 10 v. Carlo Alberto 735
Cartelli in celluloide 366
» réclame (Fabbric. e disegnat.) 366
» » (Cornici per) 366

Cartiera di Mathi, 206 c. Regina Margherita ..... *pag.* 1205
Italiana (Soc. Anon.), 5 via Valeggio 1204
Sertorio (Soc. An.), 8 c. Re Umberto 1206
Cartiere (Depositi) 387
Giacomo Bosso (Soc. An.), 23 v. Cavour 1205
Meridionali (Soc. An.), 10 via Arcivescovado 1205
(Rappr. e Comm.) 510
Cartolai (Unione), 5 v. S. Quintino 1232
» e negoz. oggetti cancelleria 388
Cartoline illustrate per collezioni .. 390
» » (Tariffe) 221
» postali (Tariffe) 219, 225
» » speciali per militari 245
» » » per feriti ricoverati negli ospedali 246
Cartomanzia e Chiromanzia 1087
Cartonaggi (Scatole, ecc.) 385
» (Manifattura Agostino Tonelli), 12 v. Giac. Collegno 1206
» (Soc. fra Consum.), 1 v. Buniva 1206
Cartoni cuoio bitumati e incatramati 386
» d'amianto 386
» e Carta (Negozianti) 386
» per fotografie 384
(Periti) 1048
Cartonificio di Coazze, 49 c. Orbassano 1205
Casa *Benefica* pei giovani derelitti, 40 v. Pr. d'Acaja; Sez. femm., 30 v. Vassalli Eandi 839
Benefica (Società M. S. ex- allievi). 7 v. Princ. Tommaso 886
dei Luganesi, 77 v. Gioberti 819
dei SS. Angeli (Opera Pia Lotteri), 21 via Villa della Regina 807
del Popolo del R. Parco 891
del Soldato. 23 v. Genova . 912
di convalescenza Ospedale S. Giovanni. 34 str. S. Vito 776
di Misericordia *Agostino Denis,* 56 v. Amerigo Vespucci 818
di Misericordia della Parr. di S. Giulia, 47 corso Regina Margherita 817
di *Nazaret,* 15 via Santorre Santarosa 818
di Ricovero gratuito, immediato, provvisorio per i fanciulli abbandonati e pericolanti, 21 v. Bardassano 816
di soccorso per le vedove degli impieg. civili, 31 v. Zecca .. 808
Famiglia per i giovani operai, 2 p. Santa Giulia 811
Casa Italiana delle Diaconesse, 36 v. Berthollet ..... *pag.* 856
» (Piccola) della Divina Provvidenza, 14 v. Cottolengo .. 783
» (Piccola) di Carità, Madonna di Campagna 801
» Principessa Jolanda (*ProPueritia*), 25 corso Massimo d'Azeglio 846
» Reale in Torino (Direzione) .. 624
» » (Ritratti) 623
» Savoia (Cronologia) 621
» scuola mutilati in guerra, 6 v. Chisone 940
» (Corte) S. M. la Regina 625
» » S. M. la Regina Madre 625
» S. A. R. il Duca d'Aosta 625
» (Corte) S. A. R. la Principessa Elena di Francia, Duchessa d'Aosta 625
» S. A. R. il Principe Tommaso di Savoia, Duca di Genova 626
» (Corte) S. A. R. la Principessa Maria Isabella, Duchessa di Genova 626
» (Corte) S. A. I e R. la Principessa Maria Laetitia, Duchessa d'Aosta 625
Casalinghi (Oggetti) 469
Cascami di cotone, juta, lana e seta 343
» (Soc. Anon. Italiana), 2 corso Oporto 1293
» di seta (Periti) 1050
Case di cura a pagamento 1074
» delle LL. Maestà e RR. Princ. 624
» degli Impiegati (Cooperativa Torinese), 11 v. Cavour 903
» (Nuova Cooperativa), 20-22 c. Regina Margherita 1213
» Operaie (Soc. *La Cooperante*), 3 c. Reg. Margherita 1213
» Popolari (Istituto per le) 904
» (Proprietari di) 11
» e Terreni in Torino (Assoc. fra Proprietari), 40 via Carlo Alberto 1234
» » in regione Madonna di Campagna (Assoc. fra Proprietari), 19 v. Sospello ... 1234
Caseifici (Macchine ed articoli per) 581
Caserme Militari 759
» » (Descrizione) 201
» » (Riparto Truppe Presid. nelle) 760
Pompieri Municipali 126 c. Regina Margherita 282
Cassa Consorz. Tranvie e Ferr. economiche contro gl'infortuni sul lavoro, 114 c. Regina Margherita 858

Cassa di assist. Maternità, 6 via S. Tommaso ..... *pag.* 864
Municipale (Pal. di Città) ... 689
Mutua Cooperativa per le pensioni (in liquidazione), 5 v. Susa 867
Naz. d'Assic. Infortuni Operai sul lavoro, 11 corso Re Umberto 856
» (Agenzia Provinciale), 54 v. Venti Settembre 857
Cassa Nazion. di Previd. per invalidità e vecchiaia operai, 7 via Alfieri 865
(Patronato Subalpino), 6 v. S. Tommaso 866
Operaia Depositi e Prestiti, 3 v. S. Benigno (R. Parco) 1181
Pensioni fra Artisti di Musica (Società), 3 v. Po 866
Pia di Previd. della Stampa Subalpina, 2 v. Po 896
Provinciale, 8 v. Arsenale ... 1163
Risparmio, 7 v. Alfieri 1171
Sovvenzioni per allievi Regio Collegio Carlo Alberto, 15 v. Po 876
Cassazione (Corte), pal. Madama .. 743
Casse e fusti per imballaggio 372
Casse forti 488
(Perito) 1048
Casse Rurali ed Operaie Depositi e Prestiti, 2 v. Meucci angolo p. Solferino 900
Cassette postali (Orario della vuotatura) 218
per soccorsi d'urgenza 696
telefoniche in Servizio municipale 248
Cassina Pietro (Società Anonima Arti Grafiche), 103-05 strada di Lanzo 1206
Castagnacci (Forni di) 597
Castagne e Patate (Grossisti) 608
Castello di Agliè 215
del Valentino 198
di Moncalieri 215
di Racconigi 216
di Rivoli 216
di Stupinigi 216
e Villaggio Medioevale 198
di Venaria 217
Castello o Palazzo Madama 199
Catasto (Comm. Censuaria Prov.), 9 p. Castello 739
(Comm. Censuaria Comunale) 711
(Giunta tecn.), 129 v. Nizza). 739
Direzione Compartimentale, 6 v. Bogino 727
Ispez. Prov. del Catasto, 9 via dei Mille 732
Catasto (Riparto del Circolo), 129 via Nizza ..... *pag.*
(Ufficio tecn.), 11 v. Zecca
(Ufficio di attivazione), 9 vi... Montecuccoli .....
» (Ufficio municipale del) ....
Catene d'oro (Fabbriche) .....
Catrame (Distillerie) .....
Cattedra ambulante ed Ufficio tecnico di agric., 12 p. Castello
Cavallereschi (Ordini) .....
Cavalleria (Brigate e Reggim. di
« **Cavalleria Rusticana** » (Soc.), v. Principe Tommaso ....
Cavalli (Affitta vetture e) .....
» (Negozianti) .....
» (Società Torinese per le corse di), galleria Subalpina ....
» Stalloni (Comm. Provinciale
Cave di talco, barite e steatite ....
» fornaci e aree fabbricabili (Soc. An.), 43 v. S. Quintino
Cavoretto (Soc. fra ex militari di 8 v. ai Ronchi .....
Ceirano (Soc. Autom. Torino *Scat* 140-142 c. Francia .....
Celluloide .....
» (Cartelli in) .....
Celtici (Dispensari) .....
Cementazione ferri e acciai .....
Cementi armati .....
Cemento e calce .....
» (Macch. per fabbr. del) .....
» (Pavimenti e Lavori in) .....
» (Rappr. e Commiss.) .....
» (Tubi in) .....
Cenacolo degli Amici della fotografia, 78 v. Mad. Cristina
« **Cenisio Film** » (Società Anonima), 336 v. Balangero .....
Centesimo di guerra (Contributo del
Cera (Fabbricanti) .....
» preparata per pavimenti ....
Ceralacca, Ostie ed Inchiostro ....
Ceramiche .....
» (Periti) .....
» (Rappr. e Commiss.) .....
» (Ristauratori in) .....
Cereali (Forno per la cottura dei)
» (Mediatori) .....
» » inscritti nel Ruolo della Camera di Commercio .....
» e prodotti relativi (Periti) .
Certificati e atti richiesti agli uffici postali .....
» di buona cond. (Tariffa) ..
» di vita (Tariffa) .....
» (Uffizio municipale), 1 v. Corte d'Appello .....
Cerutti (Opera pia), 5 vicolo Santa Maria ..... 888.

...latori ..... *pag.* 391
...e e punzonatrici 466
...pubblici a pagamento 293
(Vuotatura) 423
...ni (Soc. An.) 2 v. Barbaroux 1182
...Fabbricanti) 357
...Maestri e Maestre di) 1012
...Unionista in Angrogna (Valli Valdesi) 855
...is in legno (Fabbricanti) 405
...pagne (Vini) 562
...leurs (Scuola per), 1 v. Balbis 997
Scuole per) 494
...ite (Società Franco-italiana esplosivo), 6 v. Pietro Micca 1209
...i per dadi 466
...a Cristiana Evangelica, 10*bis* v. Passalacqua 775
Evangel. Valdese, 23 c. Vittorio Emanuele II 775
» o Tempio (Descrizione) 211
» (Cappella), 15 via Pio Quinto 775
Evangelica (Cappella), 73 corso Principe Oddone 775
» (Concistoro della Parrocchia) 775
Metodista Episcopale, 13 via Lagrange 775
...chiese aperte al pubblico almeno nel mattino 205
...he si aprono solo in determinate solennità 211
...nella cinta daziaria (Descr.) .. 205
Organi e armonium per) 401
Paramenti per) 349
Parrocchie del territorio) ... 210
» nella cinta daziaria) .. 205
Rettori delle principali) 772
Templi di altri culti) 211
Vetrate istoriate per) 373
Chimica (Alambicchi per) 573
Assoc. Industriale), galleria Nazionale, scala *A* 926
Laboratori di Analisi) 573
Scuola serale di), 8 corso San Maurizio 973
Chimici Enologico-Industriali (Laboratorii) 573
Fabbricanti Concimi) 423
Chimici Farmacisti d'Italia non proprietari (Confederaz.), 11 via Cavour 934
...rmacisti laureati e diplomati non proprietari (Ass.), 11 v. Cavour 934
...acchine per prodotti) 423
...rodotti) 422
(Macinazione) 425
(Periti) ..... 1059.
Chimico (Istituto), 36 v. Bidone *p.* 947
» Farmaceutico - Tossicologico (Istituto), 31 c. Raffaello ... 947
» (Servizio municipale) 693
Chincaglieri in generi di lusso 359
Chincaglierie, Mercerie e oggetti da ricamo 351
» » (Rappr. e Commiss.) 511
(Periti 1049
Chinino di Stato (Depos. centrale), 8 c. Vinzaglio 729
Chiodi (Fabbricanti e Negozianti) 468
Chioschi di giornali 378
» in legno (Fabbricanti) 405
Chiromanzia e Cartomanzia 1087
Chirurghi (Elenco degli inscritti nell'Albo dell'Ordine) 1056
» (Elenco degli specialisti) 1072
» (Consiglio dell'Ordine), 16 v. dei Mille 1055
» Dentisti 1074
» (Soc. M. S.), 16 v. Po 883
» Medici dentisti 1073
» Minori 1072
» Omeopatici 1072
» Ortopedici special. (Instituti) 1082
Chirurgia (Clinica di), 36 v. Ospedale 945
» e Igiene 473
» e Medicina (Facoltà dell'Università) 939, 945
» (Strumenti e Apparecchi) ... 487
Chitarra (Maestri di) 1013
Ciclisti (Corpo Nazionale di Volontari), 20-22 v. Roma 1117
Ciechi (Asilo Infanzia), 54 corso Napoli 812
» (Istituto), 151 v. Nizza 814
» (Patronato pei), Soc. *Margherita*, 8 v. Parini 904
» (Pio Istituto), 54 c. Napoli ... 812
Cilindri per fonogr., grammof., ecc. 462
Cimiteri Suburbani (Tariffe) 289
» (Uffizio XII al Municipio) ... 687
Cimitero Generale, 76-78 c. Tortona 213
» » (Direzione) 687
» » (Tariffe varie) . 287
» » (Pianta del) ... 212
» Cattolico (Descrizione) 213
» » (Prezzi sepolture) 287
» Acattolico (Descrizione) 214
» » (Prezzi sepolture) 287
» Israelitico (Descriz.) 214
» » (Prezzi sepolture) 287
» (Tempio Cremat., Tariffe) 214, 289
« **Cine-Films** » (Soc. Anon.), 25 via Roma 1221
Cinematografi (Sale per Spettac.) .. 462
» (Tasse sui) 303
Cinematografia (Editori e produttori films) 461
» (Scuole e maestri) 1014

Cinematografica (Federazione Naz. Italiana), 6 v. Riberi . *pag.* 896
Cinghie per trasmissioni 445
Ciniglie (Fabbriche) 355
Cinti erniari (Fabbricanti) 1084
Cioccolata (Fabbricanti e Negoz.) 577
» (Fogli di stagno per) 577
» (Macchine per) 576
Circoli Politici e Società di Ricreazione e Sport 1100
» di Corte d'Assise 745
Circolo Artisti, 9 v. Bogino 1100
» Barr. di Nizza, 121*bis* v. Nizza 1127
» Borgo Crocetta, 42*bis* c. Vinzaglio 1126
» Borgo Nuovo, 29 v. S. Francesco da Paola 1237
» *Buon Umore*, 1 p. S. Carlo ... 1123
» Campidoglio e Pellerina, 14 v. S. Rocchetto 1128
» Centrale, 25 p. Castello 1123
» *Corso Stupinigi*, 2 v. La Loggia 1127
» Dopolavoristico ferrovie, tranvie e automobili, 4 via San Secondo 1156
» Dora e Borgo Dora, 3 via Basilica 1126
» Dora Riparia, 39 v. Pisa 1126
» Enotilo Subalpino, 16 via San Dalmazzo 1231
» Esercenti Macellai, 9 via Mercanti 889
» Famigliare Scuola Corale *Armonia*, 4 v. Pepice 1132
» Filologico, 24 v. Ospedale ... 993
» Giovanile catt. *Conforto Ferrini*, 4 v. Baretti 1124
» Giovanile catt. *XX Maggio*, 39 v. Saluzzo 1124
» *Giovanni Bosco*, 2 via Consolata 1123
» Guardie Finanza (Comando), 31 v. Cernaia 728
» Madonna di Campagna 1128
» *Michele Rua*, 4*bis* v. Ormea .. 1124
» Militare, 15 v. Alfieri 1111
» Monarchico *Borgo S. Salvario*, 39 v. Baretti 1138
» Porta Susa e San Donato, 1 via Balbis 1125
» *Principe Eugenio*, 14 corso Giulio Cesare 1125
» Pro Barr. di Milano, 4 via Madama 1238
» Reale Parco 1126
» San Secondo e Piazza d'Armi, 65 c. Vittorio Emanuele II 1127
» *Santi Pietro e Paolo*, 4 via Baretti 1124
» Sordo-Muti e Società M. S. 5 v. Alberto Nota 905
Circolo Sportivo *Moncenisio*, 37 via S. Chiara ..... *pag.*
» Studi Filos., 2 v. S. Teresa ...
» Svizzero, 11 via Ettore De Sonnaz .....
» Tecnico *Galileo Ferraris*, vicolo Benevello .....
» Torinese (Lega Ital.-Insegn.), 4 v. Melchior Gioia .....
» Trentino, Birreria Fiorina ...
» Ufficiali a riposo ed in congedo, 7 v. Lagrange .....
» Universitario *Cesare Balbo*, 4 v. Po .....
» Vanchiglia, 14 v. Vanchiglia
» Vanchiglietta fra proprietari industriali e commercianti 26 v. Andorno .....
» Whist, 23 p. Castello .....
Circoscrizione elettorale, amministrativa e polit. della Città
Cittadella (Descrizione) .....
Cittadini dell'Ordine, 16 v. S. Dalmazzo .....
Civaie, Farine, Paste da minestra ..
Clarino e Flauto (Professori) .....
Clichés per annunzi .....
Clinica Chir. oper., 36 v. Ospedale
» Dermosifilopatica, Ospedale S. Luigi, 40 v. S. Chiara e Osped. S. Lazzaro, 14*bis* c. Cairoli .....
» Medica, 24 v. S. Massimo ...
» Neuropatologica, 11 via Quattro Marzo .....
» Oftalmica, 19 v. Juvara ....
» Ostetrica - Ginecologica, 14 piazza Cavour 791
» Otorinolaringoiatrica, 36 via Ospedale .....
» Pediatrica, 24 v. S. Massimo ..
» Psichiatrica, 17 v. Po .....
» Sifilopatica, Ospedale S. Lazzaro, 14*bis* c. Cairoli .....
Cliniche private medico-chirurgiche
Club Alpino Accademico Italiano, 28 v. Monte di Pietà .....
» Alpino Italiano, 28 via Monte di Pietà .....
» (Palestra ginnast.), Monte dei Cappuccini .....
» *Asirapè*, 14 v. S. Massimo ..
» *Audax*, 15 v. S. Dalmazzo ...
» Automobile d'Italia, 50 via Venti Settembre .....
» Automobile di Torino, 50 via Venti Settembre .....
» (Uffici di Consulenza legale), 16 v. Botero .....
» Bocciofilo, str. Cavoretto (di fronte scala municipale) .

» Foot-Ball *Minerva*, p. Statuto angolo v. Cibrario .... *pag.* 1119
» d'Armi, 25 v. Po 1110
» Foot-Ball *Juventus*, Hôtel Fiorina, 22 v. Pietro Micca 1119
» *Torino*, 3 v. Pietro Micca 1119
» Lawn-Tennis, parco del Valentino 1120
» Monarchico « Mirafiori », 972 str. Mirafiori 1138
» (Moto-), 50 v. Belfiore 1116
» Nautico Piemontese, 50 via Venti Settembre 1114
» (Rowing-Italiano), 22 via S. Francesco da Paola 1112
» Scherma, 13 v. Ospedale 1111
» (Sky), 28 v. Monte di Pietà .. 1103
» Sport *Audace*, 3 c. Valentino 1120
» Sport *Cavour*, 81 v. Morosini 1120
» Sport Torinese, 7 v. Po 1118
» (Touring-Italiano), 20-22 via Roma (int.) 1117
Clubs (Vedi anche **Società**).
Cocchieri e Palafrenieri (Società), 9 v. Monte di Pietà 890
Coccolonatesi (Soc. M. S.), 4 v. Misericordia 885
Coke e Carboni fossili (Importatori) 410
» (Negozianti) 410
» (Rivendite) 408
Colla e Concimi (Fabbr. Torinese), 9 c. Novara 1209
» e Gelatine (Fabbriche e depositi) 427
Collegi politici di Torino e Provincia 633
Collegi educativi:
Collegio Artigianelli, 14 c. Palestro 811
» Artigianelli Valdesi, 34 via Berthollet 854
» Caccia, 20 via San Francesco da Paola 989
» Carlo Alberto (Ammin.), 15 via Po 937
» Convitto Internaz. Italiano, 55 v. Saluzzo 989
» Convitto Nazion. *Umberto I*, 1 v. delle Scuole 966
» Convitto S. Giov. Evangel., 1 v. Madama Cristina 990
» D. Bosco (Oratorio S. Franc. di Sales), 32 v. Cottolengo .. 810
» Asilo Israelitico *Colonna e Finzi*, 7 v. S. Anselmo 853
» Missioni estere, 39 via Val Salice 1005
» S. Giuseppe, 23 via S. Francesco da Paola 990
» Scienze Politiche e Coloniali 932

Collegi Probiviri:
Coll. 1° Industr. Metall. e mecc. *p.* 750
» 2° » Edilizie 751
» 3° » Alimentari 751
» 4° » delle pelli (escluse fabbr. calzature) . 751
» 5° » Poligraf. della carta e fotografiche 751
» 6° » Tessili e Arti Affini 752
» 7° » dei Trasporti 752
» 8° » Legno ed affini 752
Commissione pel Collocamento Operai turnisti panattieri .. 752
Servizio Amministrativo 752
Ufficio, 10 v. Corte d'Appello ... 750
Collegi professionali:
Collegio dei Capi Mastri Scalpellini di Torino, gall. Nazionale, scale *D* e *F* 1233
» Costruttori e imprenditori opere pubbliche e private del Piemonte, 45 v. Bertola e 10 v. Manzoni 1233
» Geometri, 43 v. Garibaldi ... 1042
» Parroci della Città 768
» Periti commerc. ed industr., galleria Nazionale, scala *D* 1047
» Probivirale della Convenzione fra giornalisti, editori e proprietari di giorn. quotidiani, 2 v. Po 1096
» Ragionieri 1044
Collegiata della SS. Trinità, nella Metropolitana 768
Collegno (Descrizione) 215
» (Succ. Manicomio di Torino) 797
Collezioni (Cartoline illustr. per) .. 390
» (Francobolli per) 391
Colli ferroviari a G. V. (Tariffa) ... 267
Colli, polsini, cravatte e camicie ... 345
Colligena » (Soc. Anon.), 87 corso Novara 1209
Collocamento di balie 1084
» Operai e persone di servizio (Agenzie) 507
» (Segretariato Popolare Femminile con ufficio dir. 12 via Bogino 907
» (Servizio Municipale di) ... 688
Colombofila Fiorentina (Soc.), 24 v. Maria Vittoria 1109
» Torinese (Soc.), 2 v. Goldoni 1109
Colonia Chierese, 30 v. Baretti 1130
» del Circondario d'Alba, 4 via Bellezia 1129
» Fossanese, 9 v. Cavour 820
» Garessina, 9 v. Cavour 1129
» Piemont. Femmin. per la cura di Salsomaggiore, 10 piazza Carlo Felice 860
» Pinerolese, 67 c. Vitt. Em. II 1129

Colonia profilattica (Crociata contro la tubercolosi). 175 stradale di Druent ..... *pag.* 795
Saluzzese 1130
Torinese di bambini poveri pei la cura salso iodica a Salice 860
Coloniali e Droghe 424
(Perito) 1049
» (Rappr. e Commiss.) 514
Colonie Alpine delle scuole di religione, 7 v. Consolata 859
» » Marine per fanciulli poveri, 19 v. dei Mille 859
» Marine (V. **Osp. Marino Piem.**).
» per i bambini evangelici 855
Colori e inchiostri per stampa 440
» per microscopia 487
» Vernici (Fabbr. e Negoz.) ... 367
Coltellinai, arrotini e ferri da taglio 488
Comando Aeronautica (Aviatori) . 754
» Scuole Aviatori 754
Battaglione Aviatori, 37 via Maria Vittoria 754
» 2ª Brigata Alpina, 7 v. San Francesco da Paola 754
Circolo della R. Guardia di Finanza, 31 v. Cernaia 728
1º Corpo d'Armata, 3 v. San Francesco da Paola 753
Corpo Guardie Municipali, 126 c. Reg. Margherita .. 291
Dep. d'aeronautica (Aviatori) 754
Divisione Militare, 7 v. San Francesco da Paola 753
» Caserma Corpo Pompieri municipali, 126 c. Regina Margherita 292
» Stanza Truppe Presidiarie (Quadro) 760
Genio militare (Territoriale), 7 v. S. Francesco da Paola 756
Gruppo Scuole Aviatori volontari 754
Guardie di Città, R. Questura 719
Legione RR. Carabinieri, 4 p. Carlo Emanuele II..... 757
» Militare perman. nella Stazione Ferr. (Porta Nuova) 754
» Scuola d'Applicaz. d'Artigl. e Genio e dell'Accad. Militare, 2 p. Castello 954
Comensi e Milanesi (Congregaz. fra), 5 v. Franco Bonelli ... 820
Comitati speciali sorti nel periodo della guerra 909
Comitato Banco di Benef. Opere Piemunte, 3 v. Borgo 852
Centrale della Federaz. Italiana Lavoratori del Libro, 12 c. Siccardi 895
Comitato Centrale ital. per la moralità pubblica, 3 v. Lagrange ..... *pag.*
Croce Rossa Italiana, 9 piazza Vittorio Emanuele I .....
di assistenza, consulenza legale e informazioni per le famiglie dei soldati, 23 via Genova .....
di beneficenza della Congregazione di Carità, 31 via della Zecca .....
di beneficenza per le minestre invernali e soccorsi (Parrocchia Corpus Domini) ....
» di difesa dei fanciulli, 16 via Corte d'Appello .....
Diocesano per l'Emigrazione, 12 v. Arcivescovado .....
» Elettorali monarchici, 23 via Genova .....
» Esposizione Internaz. 1911 a Torino, 20 v. Cernaia 714
Femminile di assistenza, 14 via Quattro Marzo .....
» Femminile Socc. ai feriti nelle Patrie guerre, 40 via Carlo Alberto .....
» Forestale per la Provincia ... 718
» Italiano *Francia-Italia*, gall. Nazionale, scala *B* 1228
minestre gratuite per le famiglie dei soldati, v. Confienza (Palazzo Telefoni) . 942
» Municipale per l'« Assistenza alla famiglia del Soldato » .. 714
» Navigazione interna, 28 via Ospedale 1169
» Patronato Scolastico Centrale, 22 v. S. Franc. da Paola ... 822
per la distribuzione delle minestre, 16 v. Nizza 837
» per la navigazione nella valle del Po 739
per l'Emigraz. (Comunale), 16 v. Garibaldi 714
» Permanente per gli interessi del Borgo Po, 14 v. Villa della Regina 1238
Permanente per gli interessi del Borgo S. Paolo, 111 c. Racconigi 1239
» Permanente per gli interessi delle regioni ex barr. di Nizza, Tetti Frè e Millefonti, 1 v. Scrivia 239
Piemontese per l'assistenza ai lavoratori mutilati in guerra, 32 v. Monte Pietà . 94
» Piemontese per la Mutualità agraria, 5 p. Palazzo di Città 741

Comitato « Pro combattenti », 2 via S. Teresa ..... *pag.* 913
Promotore della Ferr. Chieri-Buttigliera-Castelnuovo di Asti, 9 v. Assarotti 1160
Pro S. Firmino 861
» Pro soldati Emiliani », 2 via S. Teresa 913
Prov. per l'Istituzione Nazionale *Umberto e Margherita di Savoia* per gli orfani degli operai morti per infortunio sul lavoro, 10 p. Castello ... 867
Provinciale per la Statistica Agraria, 12 p. Castello 740
Raccolta metalli preziosi, 9 v. Basilica 913
studentesco della « Croce Verde » per la raccolta lana pei soldati, 14 v. Rossini . 863
Torinese contro la tratta delle bianche, 10*bis* via S. Francesco da Paola 835
Torinese di Preparazione, Galleria Nazionale 909
Vigilanza delle Scuole elementari serali 987
Zootecnico della Provincia, 12 p. Castello 741
Comizio Agrario, 16 v. S. Dalmazzo 1228
Primario Veterani 1848-70, 6 c. Oporto 877
Commerciali (Agenzie e Uffici di affari) 508
(Informazioni) 507
(Periti) 1047
Commercianti (Associaz. fra Ind.), galleria Nazionale, sc. *D-F* 1226
(Banca Coop. fra), 7 v. Corte d'Appello 1181
» fuori cinta (Soc. Anon. Coop.), 22 v. Monte di Pietà 1239
Commercianti, Esercenti e Industr. San Salvario (Unione), 18 via Madama Cristina 1238
(Lega), 7-9 v. Basilica . 1139
» (Assoc. Suburbana Torinese), 7 v. Corte d'Appello .. 1240
» » Borgo Po (Unione) 22*bis* v. Villa della Regina 1238
» e Propr. dell'ex barr. di Casale e Mad. del Pilone (Lega), 7 v. Casalborgone 1238
» industriali in pellicceria (Associazione Italiana fra), 26 v. Monte di Pietà 1236
Industriali e Propr., Vanchiglietta (Circolo), 26 v. Andorno 1239
in stabili 417
Commercio, Arti e Industrie .. *pag.* 317
» (Agenzie di) 508
» (Borsa di), 28 v. Ospedale ... 1187
» (Associaz. fra Impiegate civili di), 10*bis* v. S. Franc. da Paola 817
» dei capelli 433
» ed Industria (Camera), 28 via Ospedale 1183
» (Museo di), 28 v. Ospedale ... 1187
» pelli fresche 441
» (Scuole di), vedi **Scuole.**
» (Società fra Commessi ed apprendisti di), 16 via San Dalmazzo 886
» (Soc. fra Fattorini di Banca e), 11 v. Bertola 886
» (Soc. M. S. Rappresent., viaggiatori e piazzisti di), 7 via Venti Settembre 869
» (Unione Impiegati di), 7 via Lagrange 868
» (Unione Naz. fra Viaggiatori e Rappr.), gall. Nazionale .. 869
Commessi (Agenzie di collocam.) 507
» ed Apprendisti di Commercio, 16 v. S. Dalmazzo 886
» ed impiegati di commercio, 7 v. Lagrange 868
» ed Impiegati privati del Piemonte (Unione Feder.), galleria Nazionale 869
» ed Impiegati privati del Piemonte (Unione Feder.), 1 p. S. Carlo 886
Commestibili e latticini 577
» (Prodotti e magazz. alim.) .. 584
Commissariato Milit. del 1º Corpo d'Armata e della Divisione Militare (Direzione), 13 via Amedeo Avogadro 756
» Municipale alla Stazione di Porta Nuova per l'assistenza profughi, famiglie dei combattenti, ecc. 710
Commissionari di Banca e Borsa .. 318
» e Corrieri giornalieri 520
» ed Esattori 517
» e Rappresentanti 508
Commissione amministrativa del Corpo Consolare di Torino 635
» Antifillosserica, 12 piazza Castello 739
» Araldica Piemont., 12 piazza Castello 637
» Censuaria Prov. del Catasto, 9 p. Castello 739
» Circondariale per la formaz. delle liste dei Giurati 742
» Confer. delle rivendite generi di Privativa 731

Commissione di soccorso per i prigionieri di guerra, 12 via Maria Vittoria ..... *pag.* 911
Esposizione 1911 a Torino, 20 v. Cernaia 714
Gratuito patroc. dei poveri presso la Corte d'Appello .. 745
la Corte di Cassazione 743
il Tribunale 747
Gratuito patrocinio innanzi alle Giurisdizioni Ammin... 716
Locale del Traffico, staz. P. N. lato partenze 1150
Militare di linea, 4 v. Rossini 754
per il Regesto di documenti storici sul Piemonte nel Risorgimento ital., 28 v. Roma 927
» per la tutela degli interessi della borgata Cenisia e Teso riera, 36 v. Cinischia ... 1139
» Pesca fluviale e lacuale 741
» Promiscua pel collocamento di operai turnisti panettieri (Probi-viri), 10 via Corte d'Appello 752
» Provinciale amministrativa 716
Provinciale di Assistenza e Beneficenza pubblica 717
» Provinciale d'Appello per le imposte dirette sulla ricchezza mobile e fabbricati 733
Provinc. pei provvedimenti contro la fillossera 739
Provinciale per la conservaz. dei Monumenti, 10 piazza Castello 736
Provinciale per la Revisione delle Liste elettorali 717
Provinciale visita dei cavalli stalloni 741
» Visitatrice Carceri giudiz. ... 721
Commissioni municipali:
Censuaria per il riordinamento dell'imposta fondiaria 711
Comitato per l'emigrazione 714
Giunta arbitrale per reclami sulla fognatura 711
Igienico-edilizia 710
per la Biblioteca 712
per il Castello e Borgo Medioevali 713
per il Dazio 713
per la decisione sui ricorsi in primo grado contro l'iscrizione nelle matricole delle tasse comunali 711
per la denominazione delle vie .. 712
per le Ferrovie 710
per l'applicazione delle imposte dirette 733
per l'elenco dei poveri 714
Segue **Commissioni municipali:**
per l'erogazione sussidi alle famiglie dei richiamati ... *pag.* 710
per l'Igiene 712
per l'Istruzione 712
per l'ordinamento delle Scuole professionali 711
per raccolta fondi Comitato per l' « Assistenza alla famiglia del Soldato » 713
Polizia urbana e rurale 712
Revisione liste elettorali 717
Ricorsi contro la tassa d'esercizio e rivendita 711
Sorveglianza sugli asili infantili sussidiati dal Comune 712
Sorveglianza sulle barche e bagni sul Po 713
Sorveglianza sulle vetture pubbliche 713
Speciale per la sezione Risorgimento 712
Speciale per la sezione teatrale .. 712
Vigilanza adempimento obbligo Istruzione 711
Commissioni permanenti pel 1916 (Camera di Commercio) 1184
Compagnia Anon. Assic. Incendi, 18 v. Maria Vittoria 1189
» Anonima Assicurazioni a premio fisso « L'Italiana », 24 v. Carlo Alberto 1189
» di M. S. dei Cocchieri e Palafrenieri, 9 v. Monte di Pietà 890
» d'onore fra ex militari al monumento del gran Re Vittorio Emanuele II, 25 via Maria Vittoria 879
» Generale Tranvie a vapore Piemontesi, v. Nizza 1159
» Italiana Westinghouse dei freni, 20 v. P. Carlo Boggio 1198
» per l'illuminaz. delle città (Soc.), 21-23 v. Lagrange . 1200
» Puerpere, 30 v. Cavour 802
Compagnie e Soc. d'Assicurazioni 500
» Navigaz. e Ferrovie (Agenzie) 518
Compositori e Maestri di Musica ... 1011
» Tipografi (Feder. Ital. Lavoratori del Libro), 12 corso Siccardi 895
Computisteria (Insegnanti di) 1007
Comunicazioni telefoniche intercomunali (Tassa) 249
Conceria (Scuola Ital. di), c. Ciriè ang. v. Biella 968
Concerie italiane riunite (Soc. An.), Madonna di Campagna 1201
Concerie (V. **Conciatori di pelli**).
Concerti (Soc. di), 149 v. Nizza 1103
» (Caffè) 555

Concessionari Automobili pubblici (Unione), 25 v. Maria Vitt. *p.* 1237
» di vetture ed automobili pubblici e loro stanziamenti 539. 543
Concessioni governat. (Tasse sulle) 303
Concia (Articoli per) 441
(R. Scuola Ital. della), corso Ciriè ang. v. Biella 968
Conciatori di pelli 441
(Periti) 1049
(Società Operai), 16 v. Fucina 889
Concierie 441
Conciliatori (Servizio Ammin.) 750
» (Giudici), 10 v. Corte d'App. 749
Concimi (Fabbric. e Negoz.) 423
» (Fabbr. Torinese di Colla e), 99 c. Novara 1209
» Olii e panelli (Fabbricanti) .. 604
» (Rappr. e Commiss.) 512
Concistoro della Parrocchia Evangelica Valdese 775
Condizione normale delle sete 318
Condizioni e Tariffe delle Ferr. dello Stato (estratti e riassunti) .. 252
Conducenti (Vetturali) 526
Conduttori Automobili (Soc. M. S. fra), 2 v. Parini 889
» di fondi del Piemonte (Soc.), 1 v. Siccardi 1235
Confederazione fra Esercenti, 27 via Maria Vittoria 1241
» Generale dipendenti dal Comune, 12 v. Perrone 872
» Italiana dell'Industria, 26 via Monte di Pietà 1225
» Militari ed Operai, 31 via Baretti 881
» tra le Assoc. Chimici-Farm. d'Italia non proprietari, 11 v. Cavour 934
Conferimento Rivendite generi di privativa (Commissione) ... 731
Confetti (Fabbricanti di) 574
» (Macchine per la fabbric. dei) 576
Confettieri 574
» (Borsa di lavoro), 3 v. Gaudenzio Ferrari 892
» Caffettieri e Liquoristi (Soc.), 6 v. Andrea Doria 887
» (Essenze ed Estratti per) 556
» (Fogli di stagno per) 577
Confezioni biancheria e vestiario pei Soldati, 3 v. Lagrange 910
» camicette 327
» per signora 322
» » (Rappres. e Commiss.) 512
Confini del Distr. post. di Torino .. 219
Confraternita Israelitica di Benef., 12 v. Pio Quinto 852
» Israelitica di Misericordia funebre, 12 v. Pio Quinto 853
Confraternita SS. Annunz. (Asilo infantile della), 16 v. Gaudenzio Ferrari ..... *pag.* 846
Confraternite (Vedi **Società**).
Congregazione Comensi e Milanesi, 5 v. Franco Bonelli 820
» di Carità di Torino, 31 via Zecca (Comit. e Distretti) .. 804
» Maggiore SS. Annunz. (Nobili e Avvoc.), 1 v. Stampatori 773
» Pia dei Banchieri, Negozianti e Mercanti, 25 v. Garibaldi 843
Congregazioni (Vedi **Società**).
Conservatoria delle Ipoteche, 25 v. Garibaldi 734
Conservatorio del SS. Rosario, 22 v. delle Orfane 809
» Suffragio, 31 e 37 v. S. Donato 815
Conservazione monumenti (Commissione provinc. per la), 10 p. Castello 736
Conserve alimentari 583
» » (Soc. Anon. Torinese), 12 v. Aosta 1218
Consigli degli Ordini cavallereschi 627
Consiglieri Comunali (Elenco) 677
» » (Ritratti) 678-79
» Provinciali (Elenco) 722
Consiglio dei Ministri (Roma) 631
» Accademico Università 937
» Amministr. del R. Politecnico 948
» Comunale 677
» dell'Albo profession. dei Dottori in Scienze commerciali, 12 p. Statuto 1046
» delle Donne Italiane per il conforto volont., 10 piazza Carlo Felice VII
» Disciplina dei Procuratori, 13 v. San Domenico 1025
» Leva pel Circondario 718
» Nazionale delle Donne Italiane (Federazione Piemontese), 10 p. Carlo Felice .. 898
» Notarile, 2 v. Assarotti 1033
» dell'Ordine degli Avvocati, 13 v. S. Domenico 1015
» » dei Farmacisti, 7 v. Assarotti 1075
» » Ingegn. ed Archit., galleria Nazion., ingr. *A* .. 1035
» » Medici-Chirur., 16 v. dei Mille 1055
» Provinciale, 9 p. Castello 722
» » Sanitario, 10 p. Castello 718
» » Scolastico, 6 v. Bogino 717
» Regionale della Gioventù Cattolica Italiana, 20 v. Roma 1141
» Region. Piemont. della *Fasci*, 20 v. Roma 1194
Consolati e Consoli 635

Consolato del Touring Club Ital., 20 (int.) v. Roma ..... *pag.* 1117
Consorzio Naz. per Biblioteche e proicz. luminose, 17 piazza Statuto 920
» Autonomo Porto di Genova 739
» Droghieri, 9 v. Basilica ... 1242
» Esercenti Macellai per salatura e vendita pelli, 1-3 c. Principe Oddone 1204
» Fabbricanti Acque gasose e minerali, 23 v. Duchessa Jolanda 1243
» Nazionale Italiano, palazzo Carignano 1181
» (Nuovo) per salatura e vendita pelli, 1-3 corso Principe Oddone 1204
» per la Tranvia elettrica Torino-Rivoli, p. Statuto 1157
» per la concess. della Tranvia Torino-Brusasco 742
Consulenza legale, assistenza e informazioni per le famiglie dei soldati in guerra, 23 via Genova 911
Consulta Araldica del Regno 637
Consulti gratuiti di Medici (Vedi **Ambulatori**).
Consumatori Calce, Cemento e Gesso (Unione), 10 v. Manzoni ang. v. Bertola 1212
» Cartonaggi ed affini (Soc. An.), 1 v. Buniva 1206
» Gas-luce (Soc.), 13 v. Alfieri 1190
Contabilità (Insegnanti di) 1007
Contatori d'aria compressa 478
» di vapore 478
» elettrici 477
» per gas ed acqua 478
Contrabasso (Professori di) 1013
Contratti (Tasse di Registro sui) ... 301
Contributo del « Centesimo di guerra » 304
Controllo e registrazione (Apparecchi per) 482
Controllori, Capistaz. e Capi-treno Tramvie (Assoc.), 3 p. Vittorio Emanuele I 893
Convalescenti (Ospizio dei poveri), 5 e 7 v. Marco Polo (Crocetta) 794
» Ospedale S. Giovanni (Casa per), 34 strada S. Vito ... 776
» (Sale Barolo) 807
Convalescenza donne povere (Opera Pia Lotteri), 21 v. Villa della Regina 807
Conventi religiosi 770
Convitti, Istituti e Insegnanti privati 989
Convitto Barberis, 187 v. Nizza *pag.* ...
» Internazionale, 55 v. Saluzzo ...
» Nazionale Umberto I, 1 via delle Scuole ....
» Ricaldone, 52 v. Madama Cristina ....
» Vedove e Nubili, 29 v. Gionetti ....
Cooperante (La) Soc. costruz. case operaie, 3 c. Reg. Margher...
Cooperativa Ferroviaria di Con (Soc.), 11 viale Stupinigi ...
» Case (Nuova), 20-22 c. Regina Margherita ....
» Industriale importazione cabone (Soc. Anon.), 26 ...
» Monte di Pietà ....
Cooperative (Società e Istituzioni) (Vedi **Società**).
Coperte di lana e cotone ....
» Tappeti, Stoffe per mobili ...
Copertoni e tele impermeabili ....
Copisti e uffici di copisteria a macchina ....
» di musica ....
Coraggio Cattolico (Unione del), 12 v. Arcivescovado ....
« **Corda Fratres** » (Fédér. Internat. des Etudiants), 46 v. Cernaia ....
Cordami, sacchi e tele d'imballaggio ..... 35...
Corde armoniche ....
Cordoni e trecce ....
Coristi lirici (Federazione Italiana) 4 v. Riberi ....
Cornetta e Tromba (Prof. di) ....
Cornici (Fabbricanti) ....
» metall. per cartelli reclame ...
Corona d'Italia (Ordine della) ... ...
Corone gentilizie ....
» mortuarie ....
Corpi e reparti di truppa stanziati in Torino ....
Corpo d'Armata (Comando del 1°), 3 v. S. Francesco da Paola ...
» Guardie Daziarie ....
» Guardie Municipali ..... 291 ...
» Musicale Borgo S. Donato, 8 v. Saccarelli ....
» Musicale Dipendenti dal Municipio, 12 v. Carmagnola ...
» Musicale già dell'Assoc. Gen. Operai, 13*bis* v. Orfane ....
» Musicale Giovani esterni Collegio *Don Bosco*, 32 via Cottolengo ....
» Musicale Municipale, 10 via Consolata ....

Corpo Musicale *La Margherita*, 4 via Pralungo ..... *pag.* 1134
» Musicale Postelegrafonico Torinese, 48 v. Princ. Amedeo 1133
» Musicale *Santa Cecilia*, 4 via Priocca 1133
» Nazionale Giovani Esploratori Ital., 2 p. Castello ... 1106
» Nazionale Volontari Ciclisti e Automob., 20-22 v. Roma . 1117
» Pompieri Municipali 292, 700
» Reale delle Foreste, 37 corso Oporto 739
» Reale delle Miniere, 10 via Scuole 739
» Reale Genio Civile, 41 corso Principe Oddone 738
» Volontari Tiratori, poligono Tiro a Segno 1107
Corredi da sposa 345
Corriere Nazionale - **L'Italia Reale** 26 v. Principe Amedeo 1089
Corrieri Commissionari giornalieri 520
Corrigendi (Soc. Reale per correzione, educaz. ed istruz.), 3 v. Arcivescovado 838
» Riformatorio Govern. *Ferrante Aporti*), 641 c. Stupinigi 720
Corrispondenti di Giornali 1097
» (Unione dei Giornalisti), Sindacato Torin., Sala Stampa, Posta Centrale 1096
Corrispondenza (Scuola di), 40 corso Valentino 992
» Telefonica 248
» Telegrafica interna ed internazionale 235
Corrispondenze coll'estero (Norme e Tariffe 225
» assicurate 223, 226, 228
» dirette a militari 246
» francate insufficientemente .. 222
» gravate di assegni 223
» in franchigia per militari .. 245
Corrispondenze postali dell'int. del Regno (Norme e Tariffe) 219
» (Orario vuotatura delle cassette d'impostazione) ... 218
» raccomandate 222, 226
» raccomand. dirette a militari 246
Corso Cavalli (Soc.), gall. Subalpina 1105
Corsi Femminili di Sanità, 5 via Sagliano 864
Corsi Piazze e Vie (antica e nuova denominazione dal 1851) .. 187
» Piazze e Vie (Cenni sui nomi) . 11
Corsi di perfezionamento pei licenziati dalle Scuole Normali in **Criminologia** 944
» speciali **delle monete** 944
Corte d'Appello, 16 via Corte d'Appello 314
» » (Procura generale del Re presso la) ..... *pag.* 744
» » (Descrizione del palazzo) 745
» d'Assise, 16 v. Corte d'App. 199
» dei Conti (Delegazione presso l'Offic. Carte Valori), 10 via Carlo Alberto 745
» di Cassazione, p. Castello, Palazzo Madama 735
» » (Procura generale del Re presso la) 743
» di S. M. la Regina 744
» di S. M. la Regina Madre 625
» di S. A. I. R. la Principessa Maria Laetitia, Duchessa d'Aosta 625
» di S. A. R. la Principessa Elena di Francia, Duchessa d'Aosta 625
» di S. A. R. la Principessa Maria Isabella, Duchessa di Genova 625
Corti d'Assise (Circoli delle) 16 via Corte d'Appello 626
Costruttori di Barche 745
» (Impresari e Capi-Mastri) ... 408
» in ferramenta 415
» e Imprenditori Opere pubbl. e private (Collegio dei), 45 v. Bertola e 10 v. Manzoni 497
Costruzione (Arsenale di) d'Artiglieria, 3 p. Borgo Dora ... 1233
» (Calce, Cementi, ecc. per) ... 755
» Forni 412
» di Materiale fisso e mobile per Tranvie e Ferrovie 418
» e manutenzione delle strade 469
» (Legnami per) 480
» (Materiali da) 403
» (Officina di) d'Artiglieria, 24 v. Arsenale 412
» (Ornamenti per) 754
» (Pietre per) 395
» (Trasporti materiali da) 411
Costruzioni civili, terreni e fondi rustici (Periti) 517
» Edilizie (Scuola Professionale), 14 v. Rosine 1048
» meccaniche e industriali (Periti) 998
» stradali, ferroviarie e idrauliche (Periti) 1048
» Telegrafiche e Telefoniche (Direzione), via Arsenale (Palazzo delle Poste) 1048
Cotone (Cascami di) 1144
» (Coperte di) 341
» Filati 340
» (Filetti di) 340

Consolato del Touring Club Ital., 20 (int.) v. Roma ..... *pag.* 1117
Consorzio Naz. per Biblioteche e proiez. luminose, 17 piazza Statuto 920
» Autonomo Porto di Genova 739
» Droghieri, 9 v. Basilica ... 1242
» Esercenti Macellai per salatura e vendita pelli, 1-3 c. Principe Oddone 1204
» Fabbricanti Acque gasose e minerali, 23 v. Duchessa Jolanda 1243
» Nazionale Italiano, palazzo Carignano 1181
» (Nuovo) per salatura e vendita pelli, 1-3 corso Principe Oddone 1204
» per la Tranvia elettrica Torino-Rivoli, p. Statuto 1157
» per la concess. della Tranvia Torino-Brusasco 742
Consulenza legale, assistenza e informazioni per le famiglie dei soldati in guerra 23 via Genova 911
Consulta Araldica del Regno 637
Consulti gratuiti di Medici (Vedi **Ambulatori**).
Consumatori Calce, Cemento e Gesso (Unione), 10 v. Manzoni ang. v. Bertola 1212
» Cartonaggi ed affini (Soc.An.), 1 v. Buniva 1206
» Gas-luce (Soc.), 13 v. Alfieri 1190
Contabilità (Insegnanti di) 1007
Contatori d'aria compressa 478
» di vapore 478
» elettrici 477
» per gas ed acqua 478
Contrabasso (Professori di) 1013
Contratti (Tasse di Registro sui) ... 301
Contributo del « Centesimo di guerra » 304
Controllo e registrazione (Apparecchi per) 482
Controllori, Capistaz. e Capi-treno Tramvie (Assoc.), 3 p. Vittorio Emanuele I 893
Convalescenti (Ospizio dei poveri), 5 e 7 v. Marco Polo (Crocetta) 794
» Ospedale S. Giovanni (Casa per), 34 strada S. Vito ... 776
» (Sale Barolo) 807
Convalescenza donne povere (Opera Pia Lotteri), 21 v. Villa della Regina 807
Conventi religiosi 770
Convitti, Istituti e Insegnanti privati 989
Convitto Barberis, 187 v. Nizza *pag.* ...
» Internazionale, 55 v. Saluzzo ...
» Nazionale Umberto I, 1 via delle Scuole ....
» Ricaldone, 52 v. Madama Cristina ....
» Vedove e Nubili, 29 v. Giovanetti ....
Cooperante (**La**) Soc. costruz. case operaie, 3 c. Reg. Margherita ...
Cooperativa Ferroviaria di Consumo (Soc.), 11 viale Stupinigi ...
» Case (Nuova), 20-22 c. Regina Margherita ....
» Industriale importazione carbone (Soc. Anon.), 26 v. Monte di Pietà ....
Cooperative (Società e Istituzioni) (Vedi **Società**).
Coperte di lana e cotone 340
» Tappeti, Stoffe per mobili .. 421
Copertoni e tele impermeabili 432
Copisti e uffici di copisteria a macchina 951
» di musica 1014
Coraggio Cattolico (Unione del), 12 v. Arcivescovado 843
« **Corda Fratres** » (Fédér. Internat. des Etudiants), 46 v. Cernaia 1121
Cordami, sacchi e tele d'imballaggio 355
Corde armoniche 991
Cordoni e trecce 253
Coristi lirici (Federazione Italiana) 4 v. Riberi 806
Cornetta e Tromba (Prof. di) 1013
Cornici (Fabbricanti) 566
» metall. per cartelli reclame .. 566
Corona d'Italia (Ordine della) ... 827
Corone gentilizie 328
» mortuarie 346
Corpi e reparti di truppa stanziati in Torino 1001
Corpo d'Armata (Comando del 1°), 3 v. S. Francesco da Paola ...
» Guardie Daziarie ....
» Guardie Municipali ..... 291 ...
» Musicale Borgo S. Donato, 8 v. Saccarelli 1013
» Musicale Dipendenti dal Municipio, 12 v. Carmagnola 1013
» Musicale già dell'Assoc. Gen. Operai, 13*bis* v. Orfane 911
» Musicale Giovani esterni Collegio *Don Bosco*, 32 via Cottolengo 1013
» Musicale Municipale, 10 via Consolata 911

Corpo Musicale *La Margherita*, 4 via Pralungo ..... *pag.* 1134
Musicale Postelegrafonico Torinese, 48 v. Princ. Amedeo 1133
Musicale *Santa Cecilia*, 4 via **Priocca** 1133
Nazionale Giovani Esploratori Ital., 2 p. Castello ... 1106
Nazionale Volontari Ciclisti e Automob., 20-22 v. Roma . 1117
Pompieri Municipali 292. 700
Reale delle Foreste, 37 corso Oporto 739
Reale delle Miniere, 10 via Seuole 739
Reale Genio Civile, 41 corso **Principe Oddone** 738
Volontari Tiratori, poligono Tiro a Segno 1107
Corredi da sposa 345
Corriere Nazionale - L'Italia Reale 26 v. Principe Amedeo 1089
Corrieri Commissionari giornalieri 520
Corrigendi (Soc. Reale per correzione, educaz. ed istruz.), 3 v. Arcivescovado 838
Riformatorio Govern. *Ferrante Aporti*), 641 c. Stupinigi 720
Corrispondenti di Giornali 1097
» (Unione dei Giornalisti), Sindacato Torin., Sala Stampa, Posta Centrale 1096
Corrispondenza (Scuola di), 40 corso Valentino 992
Telefonica 248
Telegrafica interna ed internazionale 235
Corrispondenze coll'estero (Norme e Tariffe 225
assicurate 223. 226. 228
» dirette a militari 246
francate insufficientemente .. 222
gravate di assegni 223
in franchigia per militari .. 245
Corrispondenze postali dell'int. del Regno (Norme e Tariffe) 219
(Orario vuotatura delle cassette d'impostazione) ... 218
raccomandate 222. 226
raccomand. dirette a militari 246
Corse Cavalli (Soc.), gall. Subalpina 1105
Corsi femminili di Sanità, 5 via Sagliano 864
Corsi, Piazze e Vie (antica e nuova denominazione dal 1851) .. 187
Piazze e Vie (Cenni sui nomi) . 11
Corsi di perfezionamento pei licenziati dalle Scuole Normali in **Criminologia** 944
Reale delle monete 944
Corte d'Appello, 16 via Corte d'Appello ..... *pag.* 744
» » (Procura generale del Re presso la) 745
» (Descrizione del palazzo) 199
» d'Assise, 16 v. Corte d'App. 745
» dei Conti (Delegazione presso l'Offic. Carte Valori), 10 via Carlo Alberto 735
» di Cassazione, p. Castello, Palazzo Madama 743
» » (Procura generale del Re presso la) 744
» di S. M. la Regina 625
» di S. M. la Regina Madre 625
» di S. A. I. R. la Principessa Maria Laetitia, Duchessa d'Aosta 625
» di S. A. R. la Principessa Elena di Francia, Duchessa d'Aosta 625
» di S. A. R. la Principessa Maria Isabella, Duchessa di Genova 626
Corti d'Assise (Circoli delle), 16 via Corte d'Appello 745
Costruttori di Barche 408
» (Impresari e Capi-Mastri) ... 415
» in ferramenta 497
» e Imprenditori Opere pubbl. e private (Collegio dei), 45 v. Bertola e 10 v. Manzoni 1233
Costruzione (Arsenale di) d'Artiglieria, 3 p. Borgo Dora ... 755
» (Calce, Cementi, ecc. per) ... 412
» Forni 418
» di Materiale fisso e mobile per Tranvie e Ferrovie 469
» e manutenzione delle strade 480
» (Legnami per) 403
» (Materiali da) 412
» (Officina di) d'Artiglieria, 24 v. Arsenale 754
» (Ornamenti per) 395
» (Pietre per) 411
» (Trasporti materiali da) 517
Costruzioni civili, terreni e fondi rustici (Periti) 1048
» Edilizie (Scuola Professionale), 14 v. Rosine 998
» meccaniche e industriali (Periti) 1048
» stradali ferroviarie e idrauliche (Periti) 1048
» Telegrafiche e Telefoniche (Direzione), via Arsenale (Palazzo delle Poste) 1144
Cotone (Cascami di) 341
» (Coperte di) 340
» Filati 340
» (Filetti di) 341

Cotone. Forniture per la tessitura e filatura del ..... *pag.* 483
Nastri di 320
Stracci di 355
Tessuti. Fabbricanti e Gross. 340
Torcitura filati di 340
Cotonificio di Strasburgo (Soc. An. v. 23 v. Genova 1202
Piemontese (Soc. An.) 1201
Roba, 26 c. Oporto 1202
Subalpino (Soc. An.) 1201
Valli di Lanzo, 16 v. Mercanti 1201
Cottolengo (Piccola Casa Divina Provvid.), 14 v. Cottolengo 783
Cottura bozzoli e cereali (Forno) ... 319
Cravatte. Camicie. Finti colli e Polsini 345
(Fabbricanti) 346
Credito e Risparmio (Istituti di) ... 1162
Banca Cooperativa di), 5 via Ospedale 1178
Banca Cooperativa di piccoli, v. Venti Settembre ang. v. Alfieri 1178
Cooperativo Piemontese, 2 v. Meucci 1179
Fondiario (Istituto Ital. di), rappresentato dalla Banca d'Italia 1163, 1164
delle Opere Pie di San Paolo, 32 v. Monte di Pietà 1170
Italiano, 23 v. Arsenale 1175
Moderno (Banco di), 2 via Barbaroux 1180
per le Cooperative (Istituto), 15 v. Pietro Micca 1189
Cremazione (Ara o Tempio Crem.) 214
Società), 2 v. Conte Verde .. 935
Tasse) 289
Crimea (Soc. Bocciofila), 85 corso Gius. Lanza 1110
Soc. Reduci dalla), 36 v. Po 878
Criminologia (Corso di Perfezionamento in) 944
Crini veget. ed anim. (Tessuti di) .. 341
Cristallerie e Vetri (Fabbricanti) .. 372
Cristalli e Vetri (Smerigliatura) ... 373
Vetri e Specchi 372
Cristallo (Insegne in) 366
Cristoforo Colombo (Soc. di M. S. e Previd.), 76 v. Nizza 894
Croce Azzurra (Associaz. Inferm.), 41 v. S. Francesco da Paola 796
Bianca Torinese (Soc. di M. S. Inferm.), 33 v. S. Massimo 795
Rossa Ital. (Comitato regionale), 9 p. Vitt. Eman. I ... 861
Sacra, 10 v. della Zecca 935
» **Verde** (Soc. di pubblica assist.), v. Balbis ang. v. Cibrario .. 863
Crociata contro la tubercolosi, 18 v. Po ..... *pag.* 796
Crogiuoli per fonderie 284
Cromozinco e Tricromie 538
Cronologia di Casa Savoia 23
Cruscbe ed Avene 304
Cucina malati poveri, v. Bertola ang. c. Palestro 36
Cucine a gas 148
economiche 1
(Comitato), 1 v. Balbis 1
Cucire (Macchine per) 18
Culto Cattolico: Gerarchia 76
» » Chiese (Descrizione) ... 20
» » Cimitero (Descrizione) . 1
» Israelita: Gerarchia 7
» » Cimitero 21
» » Istituzioni 85
» » Tempio (Descrizione) .. 21
» Protestante: Amministraz... 7
» » Chiese 77
» » Cimitero 21
» » Istituzioni 84
» » Tempio (Descrizione) .. 21
Cultura (Soc. di), 2 v. S. Teresa 92
Cuochi e Camerieri (Soc. M. S. fra Principali), 1 v. Viotti 88
e famigli (Soc. M. S.), 3 piazza Vittorio Emanuele I 88
Cuoi e Pellami 442
(Periti) 444
(Rappr. e Commiss.) ... 512
Cuoio (Associaz. Italiana dell'Industria e del Commercio) 26 v. Ospedale 1243
(Cartone bitumato e incatramato) 386
Cuore e polmoni (Medici specialisti) 1072
Cura della Rabbia (Norme) 691 690
salso-jodica a Salice (Colonia Torinese bambini poveri per la) 860
» di Salsomaggiore 1074
» » (Colonia Piemont. Femminile), 10 p. Carlo Felice .. 860
Curia Arcivesc., 12 v. Arcivescov 767

D

Dame della Divina Provvid., Assistenza infermi poveri a domicilio, 14 v. Assarotti *pag.* 790
di Carità (Parrocchia San Carlo), 24 v. Venti Sett. 818
» **di Carità** (Parr. S.ª Giulia), 47 c. Regina Margherita 817
» **d'Onore e di Palazzo e delle Corti dei Reali Principi in Torino** 625
infermiere della Croce Verde 26 c. Ponte Mosca 861

Damigiane, barili, bottiglie, ecc. *p.* 373
Dante Alighieri » (Soc.), 25 piazza Castello 1121
Dattilografia (Insegnanti di) 1011
(Vedi anche **Uffici di Copisteria a macchina**).
Dazio (Commiss. munic. per il) 713
Direz. (Uffici), 6 v. Bellezia 696
(Tariffe) 273
Decalcomanie 382
Decesso (Norme e Tariffe dichiarazioni di) 284. 285
Decoratori d'appartamenti 369
Decorazioni artistiche 1053
Ordini equestri 1054
Découpoir, modelli, stampi (fabbr.) 396
Deficienti (Istit. Medico-Pedagogico per), 10 v. Consolata .. 796
Delegati alla Federaz. degli Asili Infant. Suburb., 55 v. Po .. 847
di Beneficenza della Congregazione di Carità 804
di Benefic. delle Opere Pie di S. Paolo 805
di Pubblica Sicur. (Questura) 719
Delegazione del Tesoro per Sezione R. Tesoreria Provinc., 5 via Giovanni Prati 734
della Corte dei Conti presso l'Officina Carte Valori, 10 v. Carlo Alberto 735
Governativa Scolastica 717
per la ricerca della Fillossera e della Diaspis pentagona .. 740
Delegazioni e Sezioni di P. S. 719
Demanio (Amministraz. Canali), 11 v. Goito 735
(Uffizio), 25 v. Garibaldi 734
Denominazione delle vie, piazze e corsi di Torino e territorio 11
(Commissione municipale per la) 712
Dentisti abilitati 1074
(Articoli per) 1074
Chirurghi 1074
Meccanici 1074
Medici-Chirurghi 1073
Depositi Automobili 491
e Prestiti (Cassa Operaia di) 3 v. S. Benigno (R. Parco) 1181
» Prestiti (Casse Rurali ed Operaie), Federaz. Piemont. 2 v. Meucci ang. p. Solferino 900
» Recapiti fuori cinta (Conducenti) 537
Macchine 478
Deposito Centrale del chinino di Stato, 8 c. Vinzaglio 729
d'areonautica (Comando) ... 754
Sale e Tabacchi (Magazzino), 8 c. Vinzaglio 729
Deputati dei Collegi di Torino e Provincia (Elenco) .... *pag.* 634
» (Ritratti) 633
» di altri Collegi residenti in Torino (Elenco) 634
» » (Ritratti) 633
Deputati di vigilanza delle Scuole Municipali elementari 974
» (Presidenza della Camera dei) 634
» provinciali 722
Deputazione Provinciale, 9 piazza Castello 723
» » Scolastica 718
» (Regia) di Storia Patria, 12 p. Castello 926
Derelitti (Casa Benef. pei Giovani), 40 v. Principi d'Acaja; sezione femm., 30 v. Vassalli Eandi 839
Dermosifilopatica (Clinica), 40 via S. Chiara e 14*bis* c. Cairoli 945
Destrina e Glucosio 427
Diaconesse (Casa Ital.), 36 v. Berthollet 856
Diaconia Valdese, 15 v. Pio Quinto 855
Diaspis Pentagona (Delegaz. per la ricerca della fillossera e della), 12 p. Castello 740
Diatto (Officine già Frat.) 19 via Rivalta 1196
(Soc. Operai Stabilimento), 19 v. Rivalta 888
Dichiaraz. di cittadin. (Tasse per) .. 285
» di decessi (Norme per) 284
» di nascita (Norme per) 284
Didattica (Giornali di) 1093
Difesa dei fanciulli (Comitato per la), 16 v. Corte d'Appello 838
Diffusione della Buona Stampa (Soc. Anon. Internaz.), 176 c. Regina Margherita 1207
Dignità e Ordini cavallereschi 627
Digrassatori, Tintori e Soppress... 348
Dinamite e polvere da caccia 424
Dinamo (Carboni per) 460
Dintorni di Torino 215
Dipendenti dal Comune (Confederazione Nazionale), 12 via Perrone 872
» dal Comune (Soc. An. Cooperativa abitazione dei), 13 via Cavaglià 904
» dal Ministero della Guerra (Soc. Impiegati), Galleria Nazionale 870
» dal Municipio (Soc. di Previdenza Economica fra i), 33 v. Porta Palatina 872
» » (Soc. M. S. fra Spazzini), 12 v. Carmagnola 872

Dipendenti dal Municipio (Corpo di Musica fra), 12 v. Carmagnola ..... *pag.* 1134
» Stabilimento Antoniazzi (Soc. fra), 1 v. Scrivia 889
Direttore Gen. Scuole Municipali .. 974
Direttori didattici e Vice-Ispettori Scolastici (Assoc. Nazion)., 19 v. dei Mille ..... *pag.* 873
di Bande musicali 1013
» d'Orchestra 1013
Scuole Municipali 974
Direzione Antiduellista Giovanile, 2 p. Cavour 908
» Dazio (Uffici), 6 v. Bellezia .. 696
Direzioni civili:
Direzione degli Archivi Piemont., 12 p. Castello 736
» Canali Consortili di Lucento, 19 v. Porta Palatina 1216
» Compartimentale del Catasto, 6 v. Bogino 727
» Compartim. Ferrovie dello Stato (Stazione P. N.) 1150
» Compartimentale del Lotto, 31 v. Cernaia 731
» Compartimentale Telef., 10 v. Confienza 1149
Costruz. telegraf. e telefon., v. Alfieri (Palazzo Poste) . 1144
» Locale Poste, via Alfieri (Palazzo Poste) 1144
» Locale Telegrafi, via Arsenale ang. via Alfieri 1145
» Opere Pie di S. Paolo, 32 via Monte di Pietà 1166
» Provinciale Real Casa 624
» » Tiro a Segno 718
Scuole Municipali (Generale), 1 v. Corte d'Appello 974
Servizi Municipali 681
Superiore Poste e Serv. Elettrici, ang. vie Alfieri e Arsenale 1142
Direzioni militari:
Direz. d'Artigl., 24 v. Confienza .. 754
dell'Arsenale di Costr. Artiglieria, 3 p. Borgo Dora ... 755
» Commissariato militare del 1° Corpo d'Armata, 13 via Amedeo Avogadro 756
» Genio militare, 7 v. S. Francesco da Paola 756
» Officina di Costruzione d'artiglieria, 24 v. Arsenale 754
Sanità Militare, 7 v. S. Francesco da Paola 758
» tecnica d'aviazione 754
Diritti di Statistica 303
Dischi per fonogr., grammof., ecc. 462
Discrostanti per caldaie 484
Disegnatori e **Disegnatrici** .... *pag.* 1
» Cartelli réclame .....
» e Incisori litografi .....
Disegno e Calligrafia (Insegnanti)
» (Oggetti per) Fabbric.....
Disinfezione (Apparecchi).....
» (Servizio municipale).....
Disoccupate (Opera Pro), 14 via Quattro Marzo .....
Dispensari per lattanti .....
» celtici.....
Disposizioni principali pel servizio postale e telegrafico in tempo di guerra .....
Distillerie di liquori, vinaccie, ecc.
» di catrame .....
Distretti e Comitati Beneficenza della Congregaz. di Carità ..
» Munic. Medici beneficenza ..
» » Ostetrici beneficenza
Distretto Militare, 12 v. Carmine
» Postale (Elenco dei confini) ..
Distribuzione a domicilio corrispondenze postali (orario) .....
» Biglietti di viaggio (Agenzia ferroviaria) ..... 251.
Divina Provvidenza (Dame della), 14 v. Assarotti .....
» (PiccolaCasa), 14 v. Cottolengo
Divisione Militare (Comando 1ª), 7 v. S. Francesco da Paola
» » (Osped. Princip. della), c. Vinzaglio (Piazza d'Armi)
Divisioni Mandamentali della Città
Divisori fissi per calcolo interessi ..
Doccie (Bagni pop. municip. a) ..
Docks Porta Nuova (Magazz. gener. Piemont.), 11 c. Dante ....
» Torino-Dora, v. Valprato ....
Documenti valevoli per il riconoscimento (Norme postali) .
Dogana (Agenzie) .....
» di Torino, 31 v. Cernaia .....
» (Ufficiali di).....
Doganale (Carovana), 31 v. Cernaia
Domenica dei Fanciulli (La) 1090,
Domestici (Tasse sui) .....
Donazioni e Successioni (Tasse) ...
Donne italiane (Consiglio delle) per il conforto volontario, 10 piazza Carlo Felice .....
Dora (Officine e fond.). 7 c. Mortara
Dottoresse medicina e chirurgia ...
Dottori in Scienze commerciali (Associazione dei), 1 v. Cittadella
» in scienze commerc. (Federaz.
» » (Consiglio dell'Albo professionale), 12 p. Statuto .....
» » (Elenco) .....
Dottrina archivistica (Scuola di), 12 p. Castello .....

Drapperie e Lanerie (Fabbricanti e Grossisti) ..... *pag.* 337
Droghe e Coloniali 424
» (Periti) 1049
Zolfo, ecc. (Macinazione) 425
Drogherie e Erbe medicinali 427
Droghieri 435
(Consorzio), 9 v. Basilica .. 1242
(Società), 7-9 v. Basilica 1241
Durose (Soc. Anon. Officine) 24-26 v. Pier Carlo Boggio 1198
Duello (Lega Italiana contro il), 2 p. Cavour 907

E

Ebanisti e Stipettai ..... *pag.* 402
» (Soc. Mastri), 5 vic. S.ª Maria 888
Ecclesiastici (Parroci città e territ.) 769
(Rettori dei princip. Istituti) 772
Opera Pia Parroci vecchi ed inabili, 12 v. Arcivescovado 774
Seminario Metropolitano 771
(Soc. di Previdenza e M. S. tra gli), 12 v. Arcivescovado 773
Economato gener. Benefizi vacanti, 48 v. Ospedale 737
» (Sub) Benefizi vacanti 738
» (Ufficio V al Municipio) 685
Economia Politica (Laboratorio di), 18 v. Po 944
Edicole di giornali 378
Edifizi principali (Descrizione) 201
Religiosi (Descrizione) 205
Edilità (Uffizio X al Municipio) ... 686
Edilizia (Federaz. Nazion.), 12 corso Siccardi 903
(Federaz. Industriale), 45 via Bertola 1233
Piemontese (Soc. Coop. per abitaz.), 29 v. Bertola 903
Editori-Librai 377
» e produttori films 461
Educatorio femminile della Provvidenza, 25 v. Venti Sett... 1002
Duchessa Isabella, 49 corso Francia 1003
S. Anna (Opera Pia Barolo), 20 v. della Consolata 807
Sordo-Mute e Sordo-Muti poveri, 73 c. Francia 813
Sordo-Muti, 12 v. Assarotti .. 813
Educazione corrett. dei minorenni (Soc. Reale per l'), 3 v. Arcivescovado 838
Femminile (Istituti) 1005
Fisica (Istituto di Magistero per l'), 23 c. Re Umberto .. 956
Maschile (Istituti) 1005
Effetti o recapiti di commercio (Tasse sugli) ..... *pag.* 299
Elastici e molle per mobili (Fabbr.) 454
» (Paglericci) 454
» (Tessuti) 341
Elemosinieri della Congregaz. di Carità 804
» Opere Pie San Paolo 805
Elenco dei Consiglieri Comunali . 677
» dei Consiglieri Provinciali .. 722
» dei Deputati dei Collegi di Torino e Provincia 634
» » di altri Collegi residenti in Torino 634
» dei Medici Chirurghi special. 1072
» dei proprietari delle case 11
» dei Senatori resid. in Torino 634
» delle piazze, vie, corsi, ecc. (ant. e nuova denominazione dal 1851) 187
» ufficiale delle Famiglie nobili piemontesi 638
Elettori (Commiss. Comunale per la revis. delle Liste degli) .. 711
» (Commiss. Prov. per la revisione delle Liste degli) 717
Elettricisti 458
Elettricità (Accumulatori) 460
» Alta Italia (Soc. Anonima), 21 v. Arsenale 1191
» (Apparati per) 457
» (Contatori per) 477
» (Impianti di) 458
» (Lampade) 459
» (Linee tranviarie) 269
» Luce elettr. (Apparecchi per) 477
» (Macchine e motori per) 460
» (Materiale per) 459
» (Pali in acciaio per) 459
(Periti) 1048
» (Quadri per impianti di) 459
» (Soc. Anon. Piemontese), 9 v. Bogino 1191
(Soc. Astese), 10 via Arcivescovado 1191
» (Soc. Chierese), 10 v. Arcivescovado 1192
» (Soc. Lario), 13 v. Pr. Amedeo . 1192
Elettrotecnica (Associazione), gall. Nazionale, sc. A 933
» (Ingegneri applicati alla) 1041
» (Scuola popolare), 128 corso Reg. Margherita 992
» (Studi di) 504
Elettroterapia 1083
» (Gabinetto per), Osp. S. Giov. 777
» » Ospedale Mauriziano 778
Elezioni (Commiss. Comun. per revisione delle Liste elett.) ... 711
» (Commiss. provinc. per le) ... 717
» (Uffizio XIV al Municipio) ... 687

Fliocrafia (Laboratorio di). *pag.* 382, 383
Eliotipia 383
Emigrazione (Agenzie d') 518
(Comitato comunale per l') 714
(Comitato diocesano per l'), 12 v. Arcivescovado 772
Emiliani residenti in Torino (Società fra), 2 v. S. Teresa... 1129
Emolumenti da corrispondersi al cappellano del Camposanto 288
Emporii gastronomici 583
Enofilo Subalpino (Circolo), 16 via S. Dalmazzo..... 1231
Enologia e Agr. (Museo), 16 via S. Dalmazzo..... 917
(Prodotti per) 423
Enologici chimici (Laboratori) ... 573
Equina (Carne)..... 620
Equitazione (Scuole e Maestri di) 1014
Equivalenza delle monete straniere alla lira italiana 314
Erariale (Avvocatura), 5 v. Donati 737
Erbacei, Agrumi, Frutta, ecc 604
Erbe medicinali e Drogherie 427
Ercole Bianchi e C. (Soc. Anonima Grandi Magazz.), 4 v. Viotti 1221
Eredi Lombardi (Istituzione Cittadini dell'Ordine), 16 via S. Dalmazzo 897
Eremo (Descrizione) 215
« **Eridanea** » (Soc. An.), 177 stradale di Nizza 1211
Ernie (Cinti per)..... 1084
Esami microscopici e batteriologici municipali 691
Esattori e Commissionari 517
Esattoria Comun., 18 v. Ospedale 733
Escursionisti (Unione), galleria Nazionale, scala *E* 1104
(Unione giovanile), 55 v. Garibaldi 1104
Esempi di applicazione tassa di famiglia 308
Esenzione dal servizio militare (Imposte sulla) 303
tasse postali e franchigia .. 224
Esercenti Arti Grafiche ed Affini (Assoc. fra Proprietari), 26 v. Monte di Pietà 1232
(Banca Cooperativa), 7 v. Corte d'Appello 1181
Comm. e Industr. Assoc. Suburbana), 7 v. Corte d'Appello 1240
Comm. e Industr. (Lega elettorale), 7 e 9 v. Basilica .. 1139
Comm. e Ind. Borgo S. Salvario, 18 v. Mad. Cristina .. 1238
Comm. ed Ind. Borgo Po (Unione), 22*bis* v. Villa della Regina 1238
Esercenti Comm. e Propr. dell'ex barriera di Casale e Mad. del Pilone (Lega), 7 v. Casalborgone ..... *pag.* 1238
» (**Confederazione**), 27 v. **Maria Vittoria** 1241
» **Droghieri** (Società), 7-9 v. Basilica 1241
» e affini (Unione generale). Galleria Nazionale 1139
» fuori cinta (Soc. Anon. Coop.), 22 v. Monte di Pietà 1238
» Macellai (Circolo), 9 v. Mercanti 880
Esercito della Salvezza, 4 via Cagliari 775
» (Società L'), 4 v. Alfieri 882
Esercizio e rivendita (Tassa) 306
(Commissione per i ricorsi contro la tassa) 711
« Esperanza Grupo », 15 c. Vinzaglio 932
Esplodenti e prodotti chimici (**Soc.** Anon. di), 3 p. Bodoni 1209
Esploratori (Corpo Nazionale Giovani), 2 p. Castello 1106
Esplosivi 424
Esplosivo « **Cheddite** » (Soc. Franco-Italiana), 6 v. P. Micca 1209
Esportazioni ed importazioni 340
Esposizione Intern. 1911 (Comit.), 20 v. Cernaia 11
» perman. di macchine, ecc. ... 1238
» (Ufficio Rappresentanza) ... 314
Esposti (Ospizio provinc. per gli), 27 v. Cabotto 724, 802
Espressi (Tariffa postale) 224
» diretti ai militari mobilitati (Norme postali) ..... »
Espropriazioni (Ufficio IX. Municipio) ..... »
Essenze ed estratti per Confettieri e Liquoristi 556
Essiccatoi 448
Estintori per incendi 457
Estinzione incendi (Stazione di guardia per) 892
Estratti di carne 583
ed essenze per Confettieri e Liquoristi 556
e riassunti di condizioni e tariffe delle Ferr. dello Stato »
Etichette e sacchetti in carta 85
» di carta in rilievo 84
Evangelica (Chiesa Valdese), 23 c. Vittorio Emanuele II . 211, 775
» (Chiesa Cristiana Battista). 10*bis* v. Passalacqua ..... »
Extra profitti dipendenti dalla guerra (Imposta sugli) .... »

F

Fabbri-Ferrai ..... *pag.* 497
(Macchinario speciale per)... 497
(Società di M. S. Mastri), 21 c. Vitt. Eman. II 888
Fabbricati (Comm. Appello circa Imposta)..... 733
(Imposta sui) 306
Fabbrica Italiana di calzature, 37 v. Mondovì 1204
Italiana oggetti smaltati, 58 c. Mortara 1200
» macchine e fonderia caratteri « Augusta », 1 c. Palermo 1197
» macchine e fonderia caratteri « Nebiolo », 1-3 c. Palermo 1198
» molle e accessori per rotabili. (Soc. An.) 21 v. Mondovì . 1198
Nazionale vernici, colori e pennelli « A. Paramatti ». 3 v. Genova 1210
Torinese colla e concimi, 99 c. Novara 1209
Fabbricazione dei proiettili (Società Anon.), 59 v. Caserta 1197
Fabbriche riunite « Way-Assanto », 19-21 v. Artisti 1198
Italiane lime e utensili (Società Anon.) 1200
riunite Galbiatine, biscuits, cioccolato, 35 v. Mantova . 1248
Facchini pubblici (Tariffe) 292
Facoltà di Giuris. (Università) 938, 944
» di Filosofia e Lettere (Id.) 941, 947
di Medic. e Chirurgia (Id.) 939, 945
di Scienze Fisiche, Matematiche e Naturali (Id.) 942, 947
Legale pontif. (Seminario)... 771
Teologica (Seminario) 771
Falegnami 405
(Forniture per) 408
(Soc. di M. S. Mastri), 5 vic. Santa Maria 888
Famedio (Vedi **Camposanto**).
Famiglia di S. Pietro, 2 v. Miglietti 849
» per giovani operai (Casa), 2 p. Santa Giulia..... 811
del Soldato (Comitato Municipale per l'assistenza alla) per i figli dei soldati (Scuola), 35 v. Garibaldi 710
Famiglia Reale (Cronologia)..... 913
» (Ritratti)..... 621
Famiglie Nobili piemontesi residenti in Torino..... 623
Nobili (altre) residenti in Torino 638
Fanali da Carrozze e Automobili (Fabbricanti) 674
Fanciulle traviate (Ritiro per le) (Op. Pia Barolo), 22 via Cottolengo ..... *pag.* 395
Fanciulli abbandonati e pericolanti (Casa di Ricovero), 21 via Bardassano 807
» deficienti (Istit. Medico Pedagogico Torinese pei), 10 via Consolata 816
» (Comitato di difesa dei), 16 v. Corte d'Appello..... 796
poveri (Colonie Alpine e Marine per), 19 v. dei Mille .. 838
Fanciulli (La Domenica dei) giornale 1090, 1092
Fanghi (Cura dei)..... 1083
Fantasia (Pietre preziose e lavorate) 359
Farine e Granaglie (Negozianti)... 807
» Paste da minestra e Civaie .. 608
» » (Rappr. e Commiss.)... 510
Farmaceutica Torinese (Soc. An.), 44 v. Principi d'Acaja 1208
Farmaceutici (Prodotti Chimici e) 422
(Prodotti chimici e) Periti . 1059
Farmacia Centrale Militare, 11 corso Siccardi 759
» (Scuola), 31 c. Raffaello.... 943
» (Società), 23 v. Maria Vittoria 934
Farmacie 1079
aperte la notte 696, 1079
Farmacisti Chimici, laureati e diplomati non proprietari (Associazione), 11 v. Cavour .. 934
» » (Confederaz. fra le Assoc.), 11 v. Cavour 934
(Consiglio dell'Ordine), 7 via Assarotti 1075
» inscritti nell'Albo dell'Ordine 1075
Farmacologia e Materia Medica (Istituto di), 30 corso Raffaello 946
Fascio delle Associazioni interventiste, 41 v. S. Massimo .. 1141
Fatti notevoli nella città (1915) ... 8
Fattorini addetti Stazioni ferrov. (Soc. An. Coop. Fratellanza), 7 v. S. Secondo 894
» di Banca e Commercio (Soc. di M. S.), 11 v. Bertola 886
Fecole (Industria delle)..... 426
Fecolerie Italiane rium. (Soc. An.), 22 p. Solferino 1240
Fédération Intern. Sociétes d'Aviron, 2 v. Papacino 1142
Intern. des Etudiants *Corda Fratres* 46 v. Cernaia 1121
Federazione Agricola Torin., 2 via Meucci ang. p. Solferino .. 901
Asili Inf. Sub., 55 v. Po 847

Federazione delle Assoc. Italiane fra Pensionati ferrov., 11 corso Valentino ..... *pag.* 893
Cinematografica Naz. Ital., 6 v. Riberi 896
Giovanile Cattolica Torinese, 20 v. Roma 1141
Industr. Piem., 26 v. Monte di Pieta 1225
Industriale Edilizia del Piemonte, 45 v. Bertola e 10 v. Manzoni 1233
Italiana del Giuoco del Calcio, gall. Subalpina 1119
Italiana Coristi lirici, 4 via Riberi 866
Italiana Lavoratori del Libro, (Comit. Centrale), 12 corso Siccardi 895
» (Sez. Compositori), 12 corso Siccardi 895
Italica Gens per assistenza emigranti transoceanici, 4 v. Accademia delle Scienze 860
Lavoratori dello Stato, 12 v. Consolata 871
Magistrale Piemontese, 10 via della Zecca 874
Naz. Avvocati e Procuratori, 13 v. S. Domenico 884
Naz. dei dottori in scienze commerciali 884
Naz. Edilizia, 12 c. Siccardi 903
Naz. Impieg. Aziende speciali dei Comuni, 35 via Barbaroux 871
Naz. Insegnanti Scuole Medie 875
Naz. Lottista, 14 corso Ponte Mosca 871
Nazionale Pensionati dello Stato, 11 v. Cavour 877
Piem. Casse Rurali ed Operaie Depositi e Prestiti, 2 v. Meucci ang. p. Solferino 900
Piemontese delle Dame Italiane, 10 p. Carlo Felice .. 898
Postale telegrafica telefonica, 20 v. Principe Amedeo ... 870
Provinciale fra le Sezioni dell'Unione Magistrale Naz., 25 v. Maria Vittoria 874
Soc. Scientifiche e Tecniche di Torino, galleria Nazionale, scala *A* 928
Suburbana Torinese, 7 via Corte d'Appello 1241
Tabaccai del Piemonte, 30 via Ugo Foscolo 1242
Veterani Guerre 1848-70 ed ex-Garibaldini, 14 via Bernardino Galliari 878

Feltri ..... *pag.* 386, 479
» isolanti per caldaie 1526
Feltro (Cappelli di) 1336
Fenice (Lisciva) 1284
Feretri 510
» comuni (Prezzi) 288
» (Impresa Municipale) 510
» (Tariffa ferrov. per trasporti) 268
Fermo in posta (tassa speciale sulle lettere) 24
Ferramenta (Costruttori) 497
» (Grossisti) 467
» (Negozianti) 468
» (Periti) 1048
» (Rappres. e Commiss.) 509
» (Rottami di) 468
Ferravecchi (Vedi **Rigattieri**) 353
Ferri da taglio e Coltellinai 488
» e acciai (Cementazione) 460
Ferriere Piemontesi (Soc. Anon.), 63 v. Caserta 1195
Ferro (Cancellate) 405
» (Carrozzelle) 470
» (Letti) 399
» (Mobili in) 399, 476
» (Officine in) 497
» (Pozzi tubolari) 472
» (Raccordi ed Accessori per tubi di) 472
» Smaltato 367
» (Tubi ed accessori) 472
» (Utensili lavorazione del) 464, 479
» (Zincato) 469
Ferrovia da Alessandria e Novi a Piacenza, 6 via Luigi Mercantini 1159
» Centr. e Tranvie del Canavese, 7. v Fabro 1158
» Chieri - Buttigliera - Castelnuovo d'Asti (Comit. promotore per la), 9 v. Assarotti 1160
» Domodossola - Confine Svizzero (Uff. di Sorveglianza), 4 v. S. Secondo 1157
» Funicol. Monte dei Cappucc. 1160
» Lanzo-Ceres (Uff. di Sorveglianza), 4 v. S. Secondo ... 1157
» Mantova-Modena 1158
» Santhià-Biella, 7 v. Fabro ... 1158
» Superga, sistema Agudio, 114 c. Regina Margherita 1160
» Torino - Bra - Dogliani - Savona (Assoc. Pro Direttiss.), 6 via Mad. Crist. e 22 v. Cernaia 1157
» Torino - Ciriè - Valli di Lanzo, 13 corso Ponte Mosca 1157
» Torino-Pinerolo, 7 v. Fabro .. 1157
» Torino - Rivoli (Consorzio), p. Statuto 1157
» Vallesessera (Grignasco–Coggiola), 6 v. Barbaroux 1159

Ferrovie (Agenzia distribuzione biglietti) ..... *pag.* 251, 517
» (Agenzie Trasporti) 251, 518
» (Commissione munic. per le) 710
» (Descrizione delle Stazioni) .. 202
» Economiche e Tranvie (Soc. Torin.), 114 c. Reg. Margh. 1188
» (Forniture per) 364
» (Materiale fisso e mobile per) 469
» Minist. Lavori Pubbl. (Ufficio spec. delle). Circ. d'ispez. di Torino, 4 v. S. Secondo ... 1156
» (Norme e Tariffe) 251
» Portatili 469
» Stazioni e scali 251
» (Tariffa Servizio bagagli) ... 292
» (Tariffe per le merci a G. e P. V.) 266

Ferrovie dello Stato:
Consiglio d'Amministrazione ... 1150
Commissione di collaudo presso i magazzini, 40 v. Nizza . 1155
» locale del Traffico, Staz. P. N., lato part. 1150
» speciale di collaudo per i materiali d'armamento 1155
Compartim. di Torino, Staz. P.N. lato part. 1150
Divisione del Movimento, Stazione P. N., lato partenze, v. Nizza 1150
Uffici Movimento e personale, padigl. N.E. 1150
» Commerc., Mater. mob., Contabilità, Economato, 2 v. Nizza 1150
Riparto tecnico, 4 v. Nizza 1150
Capi Stazione e Gestione 1151
Divis. della Trazione, Staz. P. N., lato arrivi 1151
Riparto d'Ispez. di Torino ... 1151
» » « 4° Torino » 1151
Officine locomotive, 19 via Pier Carlo Boggio 1151
Divisione Veicoli dei Compartim. Torino-Genova, Staz. P. S. 1152
Officina Veicoli di Torino, 19 v. Pier Carlo Boggio 1152
Divisione dei Lavori, Staz. P. N., lato arrivi 1152
Sezione Lavori Torino Centrale, 12 v. Nizza 1152
» » » 25 v. Sacchi 1152
Riparto Trazione Elettrica Torino, 17 v. Sacchi 1153
Ufficio Apparati centrali e di blocco, 43 v. Nizza 1153
Servizio Segretariato (Roma).. 1153
Istit. Sperimentale, 17v. Sacchi 1153

Segue **Ferrovie dello Stato:**
Servizio Legale, 38 v. Sacchi . *p.* 1153
» Sanitario Compartimentale Staz. P. N., 2 v. Nizza 1153
Servizio Commerciale (Roma).. 1154
Ufficio IV - Controllo merci cumulativo internazionale, 48 c. Re Umberto 1154
Ufficio V - Controllo Merci servizio interno, 31 via Lamarmora 1154
Ufficio IX - Assegni e Statist. merci, 4 v. Bern. Galliari .. 1154
Ufficio X - Reclami tassazioni merci, 48 c. Re Umberto ... 1154
Servizio Approvvigion. (Roma). 1154
Ufficio XI - Economato, 24 via Governolo 1154
Magazz. Approvvigionam. e Smistamento, Lingotto .. 1155
» » (già Economato), 40 v. Nizza 1155
» Stampe, 40 v. Nizza 1155
» Approvvigionam. Offic. Nuove, 19 v. Pier Carlo Boggio 1155
Servizio Ragioneria, Staz. P.N., lato arrivi 1155
Servizi accessori dell'esercizio concessi a privati nelle Staz. 1156
Uffici della Direzione Generale distaccati a Torino 1153
Ferrovieri (Coop. di Cons. fra). 11 viale Stupinigi 1222
» (Sindacato Operai), 12 corso Siccardi 893
Feste (Illuminaz. e addobbi per) .. 477
» (Palloni aerostatici e globi) .. 394
» (Pia opera della Santificaz. delle), 5 v. S. Teresa 842
Festivo (Lega per il riposo), 20 via Roma 844
Fiammiferi 424
F.I.A.T. (Fabb. Ital. Autom. Tor.), 30-35 c. Dante 1193
Fiat-S. Giorgio (Società Anonima), 30-35 c. Dante 1196
« **Fides pro matre** » (Unione ostetr.), 1 p. S. Carlo 863
Fieno (Vedi **Foraggi**).
Figli dei Militari (Istituto Nazion. Umberto I) 1003
Figlie dei Carcerati (Assoc. Nazion. di soccorso per le), 11 via delle Scuole 841
dei Militari (Istit. Nazion.), 25 v. Figlie dei Militari 1004
» di M. V. (Unione ex-Allieve), 1 v. Maria Ausiliatrice 841
» pentite (Ritiro delle), 22 via Cottolengo 806

Figurinai e oggetti gesso e carta pesta ..... *pag.* 358
Filantropia. Beneficenza e Società Cooperat. di Previdenza ... 776
Filarmonica (Acc.), 5 p. S. Carlo 199, 1100
» Torin. (Soc.), 8 v. Garibaldi . 866
Filatelia (v. di **Francobolli** per **Collezioni**).
Filatelica (Assoc. Subalpina), 8 via Bertholliet 1102
Filati di cotone (torcitura) 340
di juta e tessuti 341
di lana e cotone 340
di lino e canapa 340
di seta 319
tessuti e maccheronario relativi Premi 1010
e tessuti (Rappr. e Commiss.) 511
Filatura e tessit. lana e cotone 340
» (Form. meccan. per) .. 483
Filetti di cotone (Strofinacci) 341
Fili metallici (Trafileria) 473
(Stab. di), Soc. Anonima V. Toselli e C. 7 v. Monte Rosa 1222
Fillossera (Delegazione per la ricerca della Diaspis pentagona) della, 42 p. Castello 740
(Commiss. provinc. pei provvedimenti contro la) 739
Film (Editori e produttori) 503
(Rappresentanti) 361
(Soggettisti) 991
Filosofia e Lettere (Facoltà di), R. Università 944, 947
(Biblioteca), R. Università .. 947
(Insegnanti privati) 1007
Finanza (Comando Guardie di), 31 v. Cernaia 728
(Giornali di) 1093
(Intendenza di), 6 v. Bogino 725
(Ispez. degli Uffici tecnici di), 6 v. Bogino 726
» (Ufficio tecn. di), 11 v. Gioto 725
Finanziaria mineraria (Soc. Tor.), 1 v. Stampatori (62 v. Cernaia) 1212
Fina (Società Anonima), Fabbrica Colle, Concimi, ecc., 15 v. Consolata 1209
Finti colli, polsini, cravatte e camicie 345
Fioraie e Fiorai 375
Fiori artificiali e Piume 376
Fisica (Strumenti per) 487
(Istituto di), Pietro Giuria .. 957
Fisiologia (Istit. di), 30 c. Raffaello .. 946
Fisiopatologia (Gabinetto), Ospedale Mauriziano 778
Fitopatologia (Laboratorio di), 7 v. Melchior Gioia 953
Flauto (Professori di) ..... *pag.* 10
Floricoltori 375
Fogli di stagno per cioccolatieri e confettieri 5
Foglie di granoturco 4
Fognatura (Giunta arbitrale per reclami sulla) 7
» (Tubazioni grès per) 4
Fondazione Ignazio Weil-Weiss di Luisago, 12 c. Siccardi ... 9
Fonderie 4
Acciaio 4
Acciaio rinvenuto (Soc. Anon. 4
Artistiche 4
Caratteri « Augusta » (Soc. Anon. Paleario 4
Caratteri da stampa 3
Caratteri « Nebiolo » 1-3 corso Palermo 1
(Crogiuoli per) 4
e laminazione speciali (Leghe) 1
Ghise 4
(Macchine per) 4
Officine « Dora », 7 c. Mortara 1
Officine « Fréjus », 21-23 via Fréjus 1
Subalpine, 7 v. Bologna .. 1
Fondi del Piemonte (Assoc. Conduttori di), 1 v. Siccardi 1286
pubblici (Cambisti e Negozianti), 3 v. Pietro Micca 3
Fonografi 4
» (Cilindri per) 4
» (Dischi per) 4
Fontanieri, Lattonieri e Gasisti ... 4
(Unione Principali), 31 v. San Francesco da Paola 8
» (Utensili per) 4
Foot-ball (Società Torinesi) 1
Foraggi e viveri (Imprese) 538
Forestale (Comitato provinciale) . 7
» (Corpo Reale), 37 c. Oporto . 7
Forgie 4
Formaggi (Grossisti e dettagl.) ... 6
Formatori e Fabbricanti pietre, marmi naturali e artificiali 4
Forme per Calzolai e Cappellai 4
Formelle (Motte a Legna e Carboni 4
Fornaci da laterizi 4
Cave e aree fabbricabili (Società Anon.), 43 v. S. Quintino 4
Riunite (Soc. Anon.), 6 via Pietro Micca 1
Fornai e Panettieri 6
» (Associaz. fra), 19 via Consolata 8
Fornara e C. (Società Anon.), Tele e funi metalliche, Lingotto e 43 v. Garibaldi 1

Fornelli a gas ..... *pag.* 418
a petrolio 419
Forni di castagnacci 597
(Costruzione) 418
(Società Proprietari di), 10 v. Consolata 891
Forniture Astucciari 391
Automobili 494, 495
Calzolai 391
Carrozzerie Automobili 495
ed accessori per aviazione ... 496
Falegnami 408
Ferroviarie 364
Filatura da lana e cotone 483
Fotografie 461
Gas e acqua 477
Industriali 483
per Legatori libri 391
Litografie 392
Macchine (Esposiz. permanente) 479
da scrivere 482
Meccan. tecnico-industriali .. 483
Militari 364
Modiste 321
Motociclette 491
Orologiai ed Orefici 363
Pianoforti 491
Sarti e Sarte 321
Sellai, ecc. 445
Tessitura di lana e cotone ... 483
Tipografie 392
Valigiai 445
Forno Crematorio (Tariffa) 289
per la cottura dei bozzoli ... 319
Forze idrauliche del Moncenisio (Soc.), 10 v. Arcivescovado 1216
motrici (Imprese per noleggi) 480
Fotografia (Apparecchi e Forniture per) 461
» (Cenacolo degli Amici della), 78 v. Madama Cristina 1102
Passe-partouts e Cartoni per) 384
Prodotti Chimici per) 462
Scuola di), 78 v. Madama Cristina 1102
Subalpina (Società), 23 via Maria Vittoria 1102
Fotoincisione 383
Fotolitografia 383
Fotominiature 383
Fotocopia 1083
Fotoplastia e Zincotipia 383
Foyer (Le), Pensione-famiglia evangelica per giovanette, 9bis v. Sommeiller 855
Franchigia ed esenz. dalle tasse postali 224, 226
postale per corrispondenze dei militari 245
Francobolli per collezioni .... *pag.* 391
» Premio 357
« **Francia-Italia** » (Comitato Ital.), gall. Nazionale, sc. *B* 1123
Franco-Italiana (Lega), 1 *bis* v. Arcivescovado 1122
Frangia in perle 359
Fratellanza Fattorini Stazioni ferr., 7 v. S. Secondo 894
» Sarti (Soc. Cooperat. Ital.), 7 c. Vinzaglio 1223
Sarti (Soc. Italiana), 9 via Carlo Alberto 992
Fratellanza (Ex allievi Scuola di Musica Orat. D. Bosco), 32 v. Cottolengo 1133
Frazioni e Sezioni di Torino (censimento 1911) 190
Freddo artificiale (Istituto per lo studio e la diffusione delle applicazioni del), 72 v. Venti Settembre 934
« **Fréjus** » (Fonderie-Officine), 21-23 v. Frèjus e 15 c. Moncalieri .. 1193
Freni Westinghouse (Soc.), 20 via Pier Carlo Boggio 1198
Friggitorie e Rosticcerie 597
Frigoriferi (Impianti) 456
» (Macchine) 481
Fruste (Fabbricanti) 445
Frutta candita 583
» fresche, secche e agrumi 604
» (Mediatori) 606
Fucinatori 405
Fumisti, Stufe e Caloriferi 417
Funi metalliche 471
Funicolare di Superga (Ferrovia) .. 1160
» Monte dei Cappuccini (Ferr.) 1160
Funicolari 480
Fusti e casse per imballaggio 372

G

Gabbie e uccelliere (Fabbric.) ..*pag.* 356
Gabelle (Labor. Chimico Compartimentale), 31 v. Cernaia 729
Gabinetti di Magnetismo 1087
» Pubblici di scritturazione ... 380
Gabinetto del Sindaco (Ufficio II. Municipio) 684
» e Laboratori (Ospedale Mauriziano 778
» Fisiopatologico (Osped. Mauriziano) 778
» Medicina Legale, 26 via Michelangelo 946
» Patologia speciale chirurgica, 36 v. Ospedale 947

Gabinetto Patologia med. dimostr. speciale, 36 v. Ospedale *pag.* 946
per Elettroterapia (Ospedale S. Giovanni) ... 777
Radiologia (Ospedale Mauriziano) ... 778
Gaensler, Bedarida e C. (Soc. Anon. 58 c. Morgata ... 1200
Gaja (Opera Pia), 9 v. Roma ... 843
Galleria di Quadri antichi (Vedi Pinacoteca), 9 v. Princ. Amedeo 915
di Quadri moderni (Vedi Museo Civico, Sez. Belle Arti) 914
Gallerie (Descrizione) ... 201
Musei e Biblioteche ... 914
Gallettine ed affini (Società), 35 via Mantova ... 1218
(Fabbricanti di) ... 576
Galoches e articoli di caoutchouc ... 453
Galvanizzatori ... 364
Galvanotipia ... 264
Gambali ... 446
Garages (Auto) ... 493
Riuniti *Fiat*, 16 c. Massimo d'Azeglio ... 1194
Garden Club (Soc. Bocciofila), 66 c. Reg. Margherita ... 1410
Garibaldini e Veterani Guerre 1848 e 1870 Federaz., 14 via Bernardino Galliari ... 878
Garze, Merletti e Trine ... 320
Gas (Acetilene) ... 421
(Apparecchi per il) ... 477
Contatori ... 478
Cucine a) ... 448
di Benzina ... 424
Fornelli a) ... 448
(Forniture per) ... 477
Illuminaz. pubblica e privata 424
Incandescente (Reticelle) ... 420
(Motori a) ... 484
(Perito) ... 1048
povero (motori a) ... 484
Radiatori a) ... 419
Reticelle ... 420
Riscaldamento a) ... 419
(Soc. Consumatori), 13 via Alfieri ... 1190
(Soc. Italiana), 12 v. Lagrange 1190
Gasisti, Fontanieri e Lattonieri ... 473
Fattorini, Idraulici (Scuola Professionale), 63 v. Ormea 699
Operai ed Affini (Soc. Coop.), 42 c. Savona ... 1223
(Unione Principali), 31 via S. Francesco da Paola ... 885
Utensili per) ... 477
Gasose (Vedi **Acque gasose**).
Gastronomia (Emporii) ... 583
Gazzetta del Popolo, 12 v. Quattro Marzo ... *pag.* 1
del Popolo della Sera, 12 via Quattro Marzo ... 1
di Torino (*Il Giornale*), 28 via Carlo Alberto ... 1
Gelaterie ...
Gelatine e Colla ...
Generi di lusso (Chincaglieri in) ...
di Privativa (Comm. pel conterim. delle rivendite dei) ...
(Rivendite) ...
Genio Civile (Corpo Reale), 41 c. Principe Oddone ...
Militare (Comando Scuola d'Applicaz.), 2 p. Castello ...
Militare (Comando territor.), 7 v. S. Francesco da Paola
Militare (Direzione del), 7 via S. Francesco da Paola ...
Militare (Scuola d'Applicaz.), ang. vie Arsenale e Arciv...
(Stanziam. Comandi e Reggi)
Geodesia (Istituto), 17 v. Po ...
Geografia (Insegnanti di) ...
(Istituto di), R. Università ...
Geologia (Museo di), pal. Carignano
(Museo di), Castello del Valentino ...
Geologica Italiana (Soc.) ...
Geometri (Collegio dei), 43 v. Garibaldi ...
e Agrimensori (Elenco) ...
Geometria (Insegnanti di) ...
(Utensili di) ...
Germonio (Istituto), 19 v. Chieri ...
Gessi per lavagna e per sarti ...
Gesso raffinato e Scagliola ...
(Statuette di) ...
Getti in acciaio fuso ...
Ghiacciaie (Fabbricanti) ...
Ghiaccio artificiale (Fabbriche) ...
(Soc. Anon.), 7 v. Susa ...
(Macchine per fabbricaz. di)
naturale (Depositi) ...
Ghisa (Rubinetti e valvole in) ...
Fonderie ...
malleabile ...
(Tubi in) ...
Ghise greggie ...
lavorate ...
Giardini pubblici (Descriz. dei) ...
(Mobili per) ...
Giardinieri e Orticoltori ...
Giardino d'infanzia Regione San Paolo, 2 v. Virle ...
Gilardini Giovanni (Società Anon.) 18 c. Ponte Mosca ...
Ginecologia (Ambulatorio di), 32 v. Bidone ...
(Clinica di), 14 p. Cavour 791

...nasio *Cavour*, 2 v. Deposito ... *p.* 960
Cesare Balbo, 31 v. Porta Palatina ... 961
Gioberti, 33 v. Ospedale ... 960
Massimo d'Azeglio, 8 v. Parini 960
Vittorio Alfieri, 10 v. Valperga Caluso ... 961
Ricreativo *Genero*, 139 strada di Santa Margherita ... 1095
...nastica (Attrezzi per) ... 444
Medica (Istituti di) ... 1083
Palestra (Soc. Club Alpino), Monte dei Cappuccini ... 1103
(Scuole e Maestri di) ... 1044
(Soc.), 11 v. Magenta ... 1104
...cattoli e Trastulli ... 357
(Riparatori di) ... 358
...die (Rappres. in) ... 359
...ciellerie, argenti, orificei, Perle 1049
...ciellieri, Orefici, Argentieri ... 360
(Opera Pia Gaja dei), 9 via Roma ... 843
...rnali (Assoc. postali) ... 222, 226
(Corrispondenti di) ... 1097
diversi ... 1095
Didattici e Pedagogici ... 1093
Letteratura, Arte e Sport ... 1092
Politici quotidiani di Torino 1088
Religiosi ... 1094
(Rivenditori di libri e) ... 378
Scientifici ... 1091
Sociali ... 1095
(Tariffa postale) ... 220, 222, 226
Tecnici, Industriali, Agricoli e Finanziari ... 1093
Umoristici e dialettali ... 1091
...rnalismo ... 1088
Assoc. Stampa Sportiva Italiana ... 1097
Associaz. Stampa Subalpina, 2 v. Po ... 1096
Collegio probivirale della Convenzione fra giornalisti, editori e proprietari di giornali quotidiani, 2 v. Po ... 1096
...nalisti Corrispondenti ... 1097
Corrispondenti (Unione), Sindacato di Torino, Sala della Stampa, Posta Centrale ... 1096
...ani Derelitti (Casa benefica pei), 40 v. Principi d'Acaja; Sez. femm., 30 v. Vassalli Eandi ... 839
Escursionisti *Uget* (Unione), 55 v. Garibaldi ... 1104
Esploratori Ital. (Corpo Naz. dei), 2 p. Castello ... 1106
Operai (Casa-Famiglia per), 2 p. Santa Giulia ... 811
Operaie (Soc. Patr. e M. S. per le), 14 v. Assarotti ... 899
Giovanna d'Arco (Ricreatorio femminile), 5 via Netro ... *pag.* 821
Giudici Conciliatori (Servizio Amministrativo dei) ... 750
Concil., 10 v. Corte d'Appello 749
(Ufficio XIV al Munic.) 687
Giuliette (Ortanotrofio delle) Opera Pia Barolo), 20 v. Consolata 807
Giunco (Mobili in) ... 399
Giunta arbitrale per reclami sulla fognatura municipale ... 711
Diocesana delle opere sociali cattoliche, 3 v. Lagrange ... 774
Municipale ... 680
» (Riparto Direz. Servizi) 681
Provinciale Amministrativa 716
di Statistica ... 742
per le scuole medie ... 748
Tecnica del Catasto, 129 via Nizza ... 739
Ginoco del Calcio (Federaz. Ital. gall. Subalpina ... 1119
(Soc. Amatori), 31 via Carlo Alberto ... 1120
(Società Torinesi) ... 1119
del Pallone, angolo corsi Re Umberto e Peschiera ... 1121
Giurati (Commiss. Circondariale per la formazione delle Liste) ... 742
Giurisprudenza (Facol. Univ. di) 938, 944
Giustizia (Magistrati ed Uffici) ... 733
Globi in carta per illuminazioni ... 391
Glucosio e Destrina ... 427
Gola, orecchi e naso (Medici specialisti) ... 1073
Gomiti piegbettati e tubi per stufe 419
Gomma elastica (Prodotti) ... 453
(Palloni di ... 453
(Soc. Piem. Industria della), Ponte Sangon ... 120
(Tacchi di) ... 453
(Timbri in) ... 393
(Tubi di) ... 472
Grafiche (Arti) (Rappr. e Comm.) 510
(Riproduz. artistiche) ... 383
(Soc. Proprietari Esercenti Arti), 26 v. Monte di Pietà 1232
Grafite (Piombaggine) ... 426
Grammofoni ... 462
Granaglie e Farine (Negoz.) ... 607
(Rappres. e Commiss.) ... 510
Gran Magistero Ordine Ss. Maurizio e Lazzaro ... 627
Granaria (Associazione), galleria Nazionale ... 1243
Granatieri (Unione fra ex), 22*bis* v. Villa della Regina ... 886
Grappa (Spacci di) ... 574
Grasso da lubrificare ... 604
per saponerie ... 604
Grès (Tubazioni) per fognatura ... 414

Gru scorrevoli e Argani ..... *pag.* 469
Gruppo assistenza bambini negli istituti, 34 c. Vittorio Eman. bocciodromo del Tiro a Segno, p. del Martinetto 1110
Scuminide assistenza profughi combattenti e famiglie, 5 via Sagliano 941
Giovanile Nazionalista Torinese, 28 v. Mazzini 1159
Industr. Piem. per materiali d'Artigl., 65 viale Stupinigi 1226
Ospizi per bambini dei richiamati, 19 c. Peschiera 942
Studentesco « S.A.R.I. » (Sezione Formese del Club Alpino Italiano), 28 v. Monte di Pietà 1163
Studenti Tiratori, polig. del Tiro a Segno 1107
Tiratori al volo, Martinetto (Poligono Tiro a Segno) 1107
Guantai 441
Guardia Medica diurna e notturna, Palazzo Municipale 694
Ostetrica perma., 14 p. Cavour 791
Ostetr. permaa., Osp. Maria Vittoria, 72 v. Cibrario 781
Guardie Daziarie (Corpo delle) 699
di Città (Caserme delle) 720
Finanza (Comando del Circolo), 31 v. Cernaia 728
(Soc. M. S. fra Pensionati), 2 v. Beccaria 880
Mediche permanenti 694
Municipali (Corpo delle) .. 291. 694
(Punti fissi) 294
(Sezioni) 291. 639
Notturne (Cittadini dell'Ordine), 16 v. S. Dalmazzo 897
Ostetriche permanenti 694
Guerniture per registri 388
Guerra (Scuola di), 6 c. Vinzaglio 200, 954
Guide pubbl. (Interpreti), Tariffa .. 292
Guipure (Tende) 345
Guttaperca, caoutchouc, ecc 455

H

Home (Asilo per domestiche e istitutrici), 5 v. Massena *pag.* 856

I

Idrauliche (Segherie) ..... *pag.* 405
Idraulici (Macchinisti) 456
Lattonieri, gasisti (Scuola professionale), 63 v. Ormea 999
Idroelettrica di Villeneuve (Società Anon.), 6 v. Pietro Micca .. 1192
Idroelettrico (Impianto Municip.) *p.* 738
Idros » Fabbrica acque gasose e minerali (Soc. An.), 19-21-23 v. Giacinto Collegno 1242
Idroterapia 1083
Igiene (Apparecchi d') 454
(Commissione municip. per l') 711
e Chirurgia 473
(Istituto), 37 v. Bidone 910
(Soc. Piemontese di), 18 v. Po 937
» e Sanità (Uff. municipale) ... 694
Il Commercio » (Periodico trisettimanale), 19 v. Montebello .. 1089
Il Giornale » (Gazz. di Torino), 28 v. Carlo Alberto 1089
Illuminazione e addobbi per feste . 477
Elettrica (Apparecchi) 477
(Impianti) 458
(Globi in carta per) 396
» pubblica e privata 441
(Rappr. e Commiss.) 510
« Il Momento » (Giorn.), 14 v. Parini 1089
« Il Venerdì della Contessa » (Period. bisettim.), 6 e 8 v. Bertola 1089
« Il Vetro » (Soc. An.), 4 v. Chisone 1219
Imballaggio (Carta increspata per) 386
» (Casse e fusti) 272
» (Piombini per) 454
(Sigilli per) 454
(Tele, Sacchi, Cordami per) .. 454
Imballatori (Soc. fra Operai), 11 via Palazzo di Città 887
Imbalsamatori - Naturalisti 470
Imbottiture metalliche 468
Immacolata Concezione (Istituto), 47 v. Nizza 948
Immagini (Negozianti) 480
Impagliatori sedie 480
Impastatrici (Fabbricanti) 493
Impermeabili e Caoutchouc 441
» (Copertoni e tele) 452
» (Tessuti) 441
» Vestiti 453
Impianti elettrici 458
» » (Rappr. e Commiss.) ... 510
(Quadri per) 484
(Società Veneta), 5 via Arcivescovado 1194
Frigoriferi 439
telefonici (Permit) 1060
Impiegate civili e di commercio (Assoc.), 10*bis* v. S. Francesco da Paola 817
Impiegati (Agenzie di collocamento) 507
Aziende municipalizzate (Associazione), 35 v. Barbaroux 873
» Aziende speciali dei Comuni (Federaz. Naz.), 35 v. Barbaroux 871
» Civili (Associazione Generale), 11 v. Cavour 868

Impiegati Civili (Camera Federale), 11 v. Cavour ..... *pag.* 868
(Coop. Torin. per case degli), 11 v. Cavour 903
del Municipio (Assoc.), 12 via Perrone 871
dello Stato (Assoc. Gen. di M. S.), 26 v. Princ. Amedeo 869
dipendenti dal Ministero della Guerra, Galleria Naz. 870
e Commessi (Unione fra), 7 via Lagrange 868
privati e Commessi del Piemonte (Unione Feder.), galleria Nazionale 869
privati e Commessi del Piemonte (Unione Feder.), 1 piazza S. Carlo 886
Secondari Università (Soc.), 17 v. Po 875
(Soc. M. S. *La Fratellanza*), 36 v. Venti Settembre 877
Importatori dal Giappone e China 358
Carboni fossili, cokes e refrattari 440
Automobili 493
Importazione Porto di Savona (Associazione generale per l'I. Carbone (Cooperativa Industriale), 26 v. Monte di Pietà 1232
Importazioni ed Esportazioni 516
Imposta di Ricchezza mobile 304
sui fabbricati 306
sui profitti dipendenti dalla guerra 304
sui proventi degli Amministratori delle Soc. Anonime, ecc. 303
sui terreni 306
sulle esenzioni militari 305
Imposte dirette (Agenzia), 9 via dei Mille 732
(Commissione comunale) 733
(Comm. Prov. d'App. per le) 733
diverse 294
(Ispez. Prov.), 9 v. dei Mille 732
Impresari e Capi-Mastri costruttori 415
teatrali 507
Imprese carcerarie 365
Feretri 519
Foraggi e viveri 538
Governative diverse 538
Noleggio forze motrici 489
Ornamentaz. fosse e sepolture 290
Pubblicità 389
Pulizia 421
Spazzacamini 449
Teatrali 507
Trasporti a domicilio 517
Trasporti e Pompe funebri .. 519
Imprese Trasporti materiali da costruzione ..... *pag.* 517
» Vendita programmi festeggiamenti 477
Inalazioni 1083
Incandescenza a gas 420
Incartatori in metalli 468
Incendi (Compagnie d'Assicuraz.) 500
» (Estintori per) 457
» (Pompe per) 457
» (Stazioni di guardia per estinzione) 294
Incerate (Tele) 453
Inceratori e vernic. di pavimenti .. 369
Inchiostro, Ceralacca ed Ostie 440
» da stampa (Fabbricanti) ... 440
Incisori e Disegnatori litografi 392
» legno 393
» metalli 393
» musica 384
Incoraggiamento alle Belle Arti (Società), 9 v. Bogino 1101
Indicatori dei livelli d'acqua nelle caldaie 599
Indice analitico delle materie (*verde*). Annunzi speciali (*rosa*). Nominativo (*giallo*).
Indirizzi (Ufizi) 598
Indoratori e Inquadratori 366
Indoratura ed argentatura metalli 364
Industria e Commercio (Camera di), 28 v. Ospedale 1183
» e Lavoro (Ispettorato dell'), 11 v. Amedeo Avogadro ... 735
» (Contederaz. Italiana dell'), 26 v. Monte di Pietà 1225
Museo della Sez. d'Arte applicata all', 1 v. Gaudenzio Ferrari 914
Nazionale (Soc. Promotrice), 26 v. Monte di Pietà 1227
» Subalpina (Galleria dell') 202
Industriali (Agenzie d'affari) 508
» (Banca Coop. fra), 7 v. Corte d'Appello 1181
e commercianti in pelliccerie (Associazione Italiana fra), 26 v. Monte di Pietà 1236
e Commerciali (Sigle di Società) 1244
e Commerc. (Assoc. Gen. fra), gall. Naz., scale *D-F* 1226
esercenti e commerc. (Legge), 7-9 v. Basilica 1139
» (Forniture) 483
(Fornit. tecnico-necessa. ed) 483
(Giornali) 1099
(Studi tecnici ed) 504
Valsesia Assoc.), 3 v. Gianone 1242

Industrie, Commercio ed Arti *pag.* 317
Metallurgiche (Soc. An.), 115
Vigna ... 1197
Inesplodibili (Recipienti) ... 463
Infantile (Ospedale *Regina Margherita*), 30 v. Leon. da Vinci . 784
Infantili Asili Lattanti (Soc.), 2 via Mercanti ... 844
Suburbani (Federaz.), 55 v. Po ... 847
Urbani (Soc.), 25 v. Principe Tommaso ... 845
(Istituti) ... 1006
Infantia derelicta (Pro), Opera di assistenza, 32 v. Asti ... 840
Infanzia abbandonata (v. *Ospizio per gli Esposti*).
(Giardino d'), Regione San Paolo, 2 v. Virle ... 847
(Società educatrice dell'), 8 v. Bertola ... 873
(Società *Pro Puerilia* per l'), 2 c. Massimo d'Azeglio ... 816
Infermeria S. Vincenzo de' Paoli, 14 v. Nizza ... 785
Infermiere (Scuola per), Ospedale Maria Vittoria ... 781
Infermieri ... 795
(Lega degli), 22 v. S. Massimo ... 795
» (Soc. M. S.), 22 v. S. Massimo 795
Infermi (Scuola assistenza per gli), 24 v. S. Massimo ... 864
(Suore vegliatrici) ... 796
Informazioni commerciali ... 507
assistenza e consulenza legale per le famiglie dei soldati in guerra, 23 v. Genova ... 911
per le famiglie dei combattenti (Ufficio), 7 v. Carlo Alberto ... 911
Infortuni sul lavoro (Cassa Cons. Tramvie e Ferr. econ. contro), 114 c. Regina Margherita .. 858
(Istituto Medico Torinese per), 46 corso Principe Oddone e 64 v. S. Chiara ... 793
(Cassa Nazionale), 11 corso Re Umberto ... 856
(Agenzia Provinc.), 54 via Venti Settembre ... 857
(Mutuo Sindac. Nazion.), 10 v. Manzoni e 45 v. Bertola 857
(Istituz. Nazionale *Umberto e Margherita di Savoia* per) 867
(Patronato per operai), 6 via S. Tommaso ... 857
» (Sindacato Subalpino di Assicurazione), 4 v. Alfieri ... 857

Ingegneri ed Architetti (Elenco) *p.* 1035
» (Cons. dell'Ordine), galleria Nazionale, scala 4 ... 10
Elettrotecnici (Elenco) ... 10
(Società), gall. Naz., scala 4 9
(Associaz. amichevole fra), Castello del Valentino ...
Ingegneria (Studi) ... 3
Ingranaggi ... 487
Ingrassatori ed Oliatori ... 484
Inquadratori e Indoratori ... 305
Insegnamento (Lega d'), 4 v. Melchiorre Gioia ... 3
medio e superiore (Tasse scolastiche per l') ... 372
» Militare ... 954
» Primario ... 974
» Privato ... 980
Religioso Cattol. (Seminario Metropolitano) ...
» Secondario ... 9
» Superiore ... 9
Insegnanti di Aritmetica, matematica, geometria, computist. 10
Arpa e Cetra ... 10
» Ballo ... 10
» Bel Canto ... 10
» Calligrafia ... 10
» Canto ... 10
» Cinematografia ... 10
» di Chitarra ... 10
» Clarino ... 10
» Contrabasso ... 10
» Cornetta ... 10
» Dattilografia ... 10
» Disegno ... 10
» Equitazione ... 10
» Filosofia ... 10
» Flauto ... 10
» Geografia ... 10
» Ginnastica ... 10
» Lingua Italiana ... 10
» Lingue Latina e Greca ... 10
» Lingue straniere ... 10
» Mandolino e Mandola ... 10
Munic. (Soc. onori funebri fra), 9 c. Oporto ...
» Musica ... 10
» Oboe ... 10
» Pedagogia ... 10
» Pianoforte ... 10
» Primari d'Italia (Società *Carlo Pozzi*), 25 v. Zecca ...
» private e impiegate civili (Associaz. fra), 10*bis* v. San Francesco da Paola ... 8
» Privati, Istituti e Convitti . 9
» Scherma ... 10
» Scienze naturali ... 10
» Scuole Medie, Sez. di Torino (Federazione Nazionale) ... 8

...anti Scuole Municipali . *pag.* 974
Soc. M.S. ed Istr.), 11 v. Goito 873
...rafia ... 1010
...oria ... 1007
...omba ... 1013
...ega, violino, violoncello ... 1012
... (Fabbricanti) ... 366
... cristallo (Fabbricanti) ... 366
...tuti chirurg., ortop. special. .. 1082
...gliatori e Scultori in legno ... 393
...denza di Finanza, 6 v. Bogino 725
...zionale (Collegio-convitto), 55 v. Saluzzo ... 989
...razionali (Trasporti) ... 518
...teresse composto (Tabella dell') 343
...teressi semplici (Divis. fissi per calcolo degli) ... 343
...emplici (Moltiplicandi fissi per calcolo degli) ... 343
...ggreti (Elenco) ... 1051
(Onde pubbliche, Tariffa ... 292
...ernatori (Tasse) ... 288
...venzioni e Privative (Brevetti) .. 503
...che (Conservatoria delle), 25 v. Garibaldi ... 724
...blati per caldaie (Feltri) ... 154
...boratorio dell'Industria e del Lavoro, 11 via Amedeo Avogadro ... 78
...egionale delle Scuole medie 718
...ori Scolastici (V. **Amministrazione Scolastica provinciale**) 717
...ici Scuole Munic. element. .. 974
...one Compartimentale delle Privative, 6 v. Bogino ... 726
...istrett. Poste e Telegrafi ... 1143
...arestale, 27 c. Oporto ... 739
...Provinciale Imposte, 9 via dei Mille ... 732
...fasse sugli affari, 25 via Garibaldi ... 733
...fici Tecnici di Finanza, 6 v. Bogino ... 726
...achtiche (Istituzioni) ... 852
...chico (Asilo infantile), 7 via S. Anselmo ... 853
(Vinifero) ... 214, 287
(Alto e Tempio) ... 214, 775
...ri Chirurgici, Ortopedici Specialisti ... 1082
...onvitti e Insegnanti privati 989
...di Credito e Risparmio ... 1162
...di Educazione femminile 1005
...di Educazione maschile 1005
Ecclesiastici (Rettori) 772
...fantili ... 1006
...Musicali ... 1011
Ospitalieri, di Beneficenza, Filantropia e Previdenza .. 776
Scientifici, Artistici e Agricoli 922

Istituti Artistici:
Archeologia, 18 v. Po ... *pag.* 948
Musicale *Giuseppe Verdi* della Città di Torino ... 973
Storia dell'Arte medioevale e moderna, 18 v. Po ... 948
Istituti di Beneficenza e Filantropia:
Baliatico *Pro Neonati*, 20 via S. Dalmazzo ... 792
Ciechi d'ambo i sessi, 151 v. Nizza 814
Ciechi e cieche, 54 c. Napoli ... 812
Consolata per le Missioni estere, 14 c. Perrucchio ... 1000
Gesù Bambino v. Caprera (da c. Orbassano) ... 821
Immacolata Concezione, 47 via Nizza ... 818
Maria Consolatrice v. Caprera (da c. Orbassano) ... 821
Maria Adelaide (Rachitici), 43 c. Firenze ... 815
Medico-pedagogico Torinese pei fanciulli deficienti, 10 v. Consolata ... 796
Opere Pie di S. Paolo, 32 via Monte di Pietà ... 805, 1163
Oratorio della *Vedriera*, 406 via Vado ... 818
Pane Quotidiano (contro l'accattonaggio), 25 c. Ponte Mosca e 2 c. Napoli ... 836
Primolti Lorenzo per Sordomuti d'ambo i sessi, 73 c. Francia 813
Rachitici, 43 c. Firenze ... 815
Rosine, 9 v. Rosine ... 809
Sacra Famiglia, 6 v. Le Chiuse 818
Santa Casa di Nazareth, 15 via Santorre Santarosa ... 818
Santa Maria, 11 v. Pio Quinto 820
Santa Natale, 164 c. Francia ... 807
Sepelline, 22 v. Orfane ... 809
Sordomuti, 12 v. Assarotti 813
SS. Angeli (Opera Pia Lotteri), 21 v. Villa della Regina ... 807
Istituti di Credito (v. anche **Banche**):
Credito Fondiario (già Banca Nazionale) ... 1162
Credito Fondiario Opere Pie San Paolo, 32 v. Monte di Pietà 1170
Credito per le Cooperative, 15 v. Pietro Micca ... 1180
Piemontese di Cambio, 19 v. Arsenale ... 1179
Istituti di Educazione ed Istruzione:
A. Manzoni, 23 v. Garibaldi ... 990
Alessandro Volta, 18 v. Bardin 989
Alfieri-Carrù, 18 v. Accademia Albertina ... 1004
Barberis, 187 v. Nizza ... 989
Bertola (Super. femmin.), 10 v. Po 991
Bonafous (Lucento) ... 813

...sage **Istituti di Educaz. ed Istruzione:**
Buon Pastore (Correz. femmin.), 12 c. Principe Eugenio . . *pag.* 819
Caccia, 20 v. S. Franc. Paola 989
Casa Benefica dei giovani derelitti, 40 v. Principi d'Acaia e 30 v. Vassalli Eandi 839
Colonna e Finzi e Asilo israelitico 7 v. S. Anselmo 853
...mmerciale *Duca d'Aosta*, 12 v. Montecuccoli 965
Duchessa Isabella (Opere Pie di S. Paolo), 49 c. Francia 1003
Ferrante Aporti (R. Riformatorio), 641 c. Stupinigi 720
Germonio, 19 v. Cheri 990
...ricoltura, Industria e Commercio, 55 via Sabazzo 989
...ssazione moderna annesso alla Scuola Intersistematica di Storiografia, 26 p. Castello 936
...ligistero di per l'educazione fisica, 23 c. Re Umberto 956
Margherita di Savoia (Super. Muratorie), 5 v. Sagliano 970
Orfani Pabbia (Super. femmin.), 49 c. Principe Oddone 1002
Pietro Paolini (Profess. Munic. e scuole prova.), v. delle Zecca (Vicolo Benevello) 669
Tassisio d'Acaglio (Commerc.), 14 v. Cavour 990
Nazionale per le Biblioteche dei soldati, 17 v. Stampa 924
Nazionale per le Figlie dei Militari, 25 v. Figlie dei Militari 1001
Nazionale *Umberto I*, 1 v. Senole 966
Nazionale *Umberto I* per i figli dei Militari 1003
Torricelli (Estenorese, commerciale), 25 v. Venti Settembre 1002
Ospizio di Virtù (Educatorio professionale), 29 v. S. Secondo 840
Ricaldone, 52 v. Mad. Cristina . . 989
S. Giuseppe, 23 v. S. Francesco da Paola 990
S. Giuseppe (Istituto Moderno), 2 v. Bernardino Galliari 990
Sociale, 9 v. Arcivescovado 989
Studi Commerciali (R.), 1 v. Cittadella 951
...cnico *Germano Sommeiller*, 3 c. Oporto 957
...*Vascello* (Istruzz.), 15 via Viggiano 990

Istituti Ospitalieri (V. anche **Ospedali**):
Omiopatico Italiano, 16 v. Orto Botanico 793
Ostetrico-Ginecologico (R. Università), 14 p. Cavour 791

Istituti Professionali:
Artigianelli, 14 c. Palestro . *pag.*
Artigianelli valdesi, 34 v. Berthollet . . . . . .
Casa Benefica pei giovani derelitti, 40 v. Principi d'Acaia e 30 v. Vassalli Eandi . . . . . .
Maria Laetitia (Femmin. Municipale), sede prova., v. Zecca (Vicolo Benevello) . . . . . .
Professionale Operaio (Municipale), 8 c. S. Maurizio . . . . . .
R. Albergo di Virtù, 29 v. S. Secondo . . . . . .

Istituti Scientifici e Medico-chirurgici:
Anatomia normale, 52 c. Massimo d'Azeglio . . . . . .
Anatomia Patologica, 15 via Pietro Giuria . . . . . .
Antirabbico, 2 v. Bellezia . . . . .
Berio (Studi psichici e spiritici) 10 v. della Zecca . . . . . .
Chimico, 36 v. Bidone . . . . . .
Chimico-farmaceutico e tossicologico, 31 c. Raffaello . . . . . .
Farmacologia e Materia medica 30 c. Raffaello . . . . . .
Fisico, 1 v. Pietro Giuria . . . . .
Fisicoterapico di Torino, 22-24 v. Sacchi 1074, 1082, 1083, 1
Fisiologia, 30 c. Raffaello . . . . .
Geodesia, 17 v. Po . . . . . .
Geografia, 17 v. Po . . . . . .
Giuridico della Facoltà di Giurisprudenza, R. Università . . .
Igiene, 37 v. Bidone . . . . . .
Materia medica e Farmacologia 30 c. Raffaello . . . . . .
Mauriziano del *Radium*, Ospedale Umberto I . . . . . .
Medicina legale, 26 v. Michelangelo . . . . . .
Medico Torinese per gli Infortuni sul lavoro, 16 c. Princ. Oddone e 64 v. S. Chiara . . . . . .
Parassitologia, 52 v. Nizza . . . .
Patologia gener., 30 c. Raffaello
Patologia speciale chirurgica, 36 v. Ospedale . . . . . .
Patologia speciale medica dimostrativa, 36 v. Ospedale . . . .
Policlinico, 11*bis*, v. Vanchiglia
Psicologia sperimentale, 18 v. Po
Radiologia medica, 29 v. Cavour
Radium (Ospedale S. Giovanni)
Urologico, 30 via Orto Botanico 574, 1072
Istituto Case popolari . . . . . .
per lo studio e la diffusione delle applicazioni del freddo artificiale, 72 v. Venti Set...

...zione Nazionale *Umberto e Margherita di Savoia* per gli orfani degli operai morti per infortunio sul lavoro (Comitato prov.), 10 p. Castello *p.* 867
Eredi Lombardi (Cittadini dell'Ordine) 16 v. S. Dalmazzo 897
...zioni Israelitiche di benefic., 12 v. Pio Quinto 852
Protestanti di benefic., 36 via Berthollet 854
... Soc. industriali, commerc., agricole e cooperative 1183
...menti d'ottica 462
...zione (Vedi **Insegnamento**).
(Amministrazione Provinciale Scolastica), 6 v. Bogino . . . 717
(Commissione municipale) . . 712
(Commiss. di vigilanza sull'adempim. obbligo dell') . . 711
...netta e superiore (Tabella tasse) 312
(Ufficio VII al Municipio) . . . 686
...lia » (Fabbr. Autom.), 148 corso Orbassano 1193
...lia » Unione famigliare, 5 via Borgonanero 1122
...lia Reale » (L'), giornale, 26 via Principe Amedeo 1089
...lica Gens » (Federaz. assistenza Emigrati transoc.), 4 via Accademia della Scienze . . . 860
... (Cascami di) 341
(Tessuti e Filati) 341

J

...guard (Leggitura di disegni di tessuti alla) . . . . . *pag.* 1055
...ventus » (Foot-Ball Club), Ristorante Fiorina, 22 v. Pietro Micca 1119

K

...siterapia (Ginn. Medica) *p.* 1082, 1083
...mercala Societo Ido », 159 viale Stupinigi 933
...os » (Soc. Applicaz. Frigorif.), 7 v. Susa 1212

L

...alnearia (Soc. Anon. Coop. fra Impiegati e Profess.), 11 via Cavour . . . . . *pag.* 858
Boccia » (Unione famigliare), 21 c. Firenze 1110
...ratori Analisi chimica 573
Chimico-Enolog.-Industr. . . . 573
Laboratori Eliografici . . . . . *pag.* 382
... (Opera dei) per le ragazze povere, 22 v. Nizza 930
... Orlatura scarpe 452
... Pieghettatura 327
... Scientifici A. *Mosso* (Monte Rosa) 946
Laboratorio Chimico compartim. delle Gabelle, 31 v. Cernaia 729
Batteriologico municipale . . . 691
... Chimico municip. 693
... Economia politica, 18 v. Po 944
... Femminile di Nostra Signora della Salute, 2 v. Fontanella 822
Fitopatologia, 7 v. Melchiorre Gioia 953
Sacro Cuore di Gesù, 1 v. Demonte e 19 v. Molinette 822
Santa Caterina, 20 v. Roma e 5 v. Plana 774
(Stazione sperimentale Agr.), 47 v. Ormea 952
Lacciuoli, cacciatacchetti, ecc. . . . 445
La Cenisia (Società Boccofila) 12 v. Villartocchiardo 1105
La Cooperante (Soc. per costruz. abitazioni operaie), 3 corso Regina Margherita 1213
La Domenica dei Fanciulli, periodico settimanale 1090, 1092
La Donna (periodico settimanale) 1090
La Forza (Comp. Assic.), 28 via Vanchiglia 1180
La Fratellanza (Soc. M. S. Impiegati Pubblici e Privati), 36 v. Venti Settembre 877
La Libertà (Società Operaia), 1 p. San Carlo 885
Lamiere e Tubi di piombo 471
» perforate per ogni uso 472
» zincate (Fabbrica tubi e canali di) 469, 472
Lampade e Lampadari 460
» ad arco (Carboni per) 460
» elettriche 459
Lana (Cascami di) 341
» (Coperte di) 340
» (Filati di) 340
» (Forniture per tessit. e filat. della) 483
» Greggia 341
» (Stracci di) 355
» (Tessitura di) 340
Lanerie e Drapperie 337
» e Telerie (Dettaglio) 339
Lanificie di Pianceri e Torino (Società Anon.), 1 p. S. Carlo 1201
di Lucento (Soc. Anonima), 255 str. Pianezza 1201

La Nuova Crociata (Associaz. Cattolica contro l'alcoolismo), 3 v. Lagrange ... *pag.* 838
Lanza (Unione Stearinerie), 38 c. Bramante ... 1208
Lapidi commemorative ... 197
nei cimitero (Tasse) ... 288. 289
La Poliziotta, 3 v. Basilica ... 933
La Previdente (Soc. M. S. Istruz. tra ex allievi Casa Benefica), 7 v. Principe Tommaso ... 886
La Provvidenza (Educatorio con annessa scuola normale parificata), 25 v. Venti Sett. *p.* Stabilimi. balneo idroterapico e di cure fisiche, 5 e 7 v. Venti Sett. 1063, 1075, 1082, 1083. 1084
La Rimembranza (Società), 29 v. Moncalvo ... 885
Lario, Soc. elettrica di Torino, 13 v. Principe Amedeo ... 1192
La Risorta (Soc. tra ex carabinieri), 23 v. Genova ... 879
La Stampa (Giornale), 3 via Davide Bertolotti ... 1088
Lastre di stagno ... 472
(Tornitori in metalli e) ... 394
vetro (Fabbricanti e Negoz.) 372
Laterizi (Fornaci da) ... 412
(Macinazione) ... 412
La Torino (Soc. Sportiva), 3 v. Cuneo 1117
La Torinese (Società di M. S. fra Sordo-Muti), 8 via Porta Palatina ... 905
Latrine (Apparecchi sanitari per) ... 173
pubbliche a pagamento ... 293
Latta (Fabbricanti recipienti) ... 463
Macchine e utensili per lavorazione ... 479
Lavanti (Soc. degli Asili pei . 2 via Mazzini ... 844
(Dispensari pei) ... 792
Latteria Cooperativa ... 1218
Moderna (Società Anon.), 14 v. Giovanni Bertini ... 1218
Latterie ... 577
(Macchine ed articoli per) ... 581
Latticini e commestibili ... 584
(Periti) ... 1047
Lattonieri, Fontanieri e Gasisti ... 474
Idraulici, Gasisti (Scuola Professionale) 63 v. Ormea ... 969
(Macchine per) ... 476
Unione Principali), 31 via S. Francesco da Paola ... 885
(Utensili per) ... 477
Lavanderie a vapore ... 346
(Macchine per) ... 346
Lavatoi pubblici ... 292
Lavoranti sarte (Società), 6 piazza Carignano ... *pag.*
in lime (Cooperativa), 20 via Rossetti ...
Lavoratori del Libro (Federazione Italiana, Comitato Centrale) 12 c. Siccardi ...
(Sez. Compositori), 12 c. Siccardi ...
dello Stato (Federaz. Ital.), 12 v. Consolata ...
Lavorazione in grès ...
della latta (Macchine e utensili) ...
Metalli e legno (Utensili) 464
Piombo e altri metalli (Unione industriale Torinese per la), 120 v. Madama Cristina ...
Vetri e cristalli ...
Lavori in capelli ...
» in carta ...
in cemento ...
» in fantasia (Pietre preziose)
Pubblici (Servizio tecnico Municipale) ...
Lavoro (Borsa di), 3 v. Gaudenzio Ferrari ...
» (Camera del), 12 c. Siccardi ...
e Cooperazione (Soc. M. S.), Cavoretto ...
» (Infortuni sul), Cassa Consorziale Tranvie e Ferrovie economiche, 114 c. Reg. Margh.
(Infortuni sul), Cassa Nazion. 11 c. Re Umberto ...
» (Istituto medico Torinese Infortuni sul), 16 c. Principe Oddone e 64 v. S. Chiara ...
(Infortuni sul), Istituto Nazionale Umberto e Margherita di Savoia ...
(Ispettorato del), 11 v. Amedeo Avogadro ...
» (Mutuo Sindacato infortuni sul), 10 v. Manzoni e 45 via Bertola ...
» (Patronato di soccorso Infortuni sul), 6 v. S. Tommaso .
» pei poveri (Soc.), 15 v. Pio V
(Real Ordine al Merito del)
» (Sindacato Subalpino Infortuni sul), 4 v. Alfieri ...
(Ufficio municipale del) ...
Lawn-Tennis Club, Parco del Valentino ...
«**Le Foyer**» (Pensione-famiglia evangelica per giovanette), 9*bis* c. Sommeiller ...

» Elett. fra Esercenti, Comm. e Industr. 7 e 9 v. Basilica *p.* 1139
Fondiaria rurale, 16 v. S. Dalmazzo ... 1231
Franco Italiana, 1 v. Arcivescovado ... 1122
fra proprietari, commercianti e esercenti ex barriera Casale e Madonna del Pilone, 7 v. Casalborgone ... 1238
Industriale, 26 v. Monte di Pietà ... 1224
Infermieri e subalterni Ospedale S. Giovanni, 22 via S. Massimo ... 795
Italiana d'Insegnamento, 4 v. Melchior Gioia ... 994
Italiana contro il duello *Generale Perrone di S. Martino*, 2 p. Cavour ... 907
Magistrale *G. A. Rapneri*, 10 v. della Zecca ... 875
Navale Italiana, 22 v. San Francesco da Paola ... 1112
Naz. Femminile per l'istruzione civica delle operaie ... 995
Riposo Festivo, 20 v. Roma 844
Torinese per la moralità pubblica, 3 v. Lagrange ... 837
...ale (Ufficio Municipale III) ... 684
...ali (Uffici) ... 505
...idizzazione di Atti (Tariffe di Bollo) ... 685
...atti (Norme postali) ... 224
di firme (Tasse di bollo per) 299
...atori Libri e Fabbr. Registri ... 387
Libri e Arti affini (Soc. Mutuo Soccorso) ... 896
(Forniture per) ... 391
...se (Facoltà dell'Università) 938, 944
...gitura Tessuti alla *Jacquard* ... 1055
...ne *vedi* **Società.**
...ione R. Carabin. (Comando), 4 p. Carlo Emanuele II ... 757
...na e Carboni (Rivendite) ... 408
...rami da lavoro e costruzione .. 403
...macchine per la loro lavorazione (Periti) ... 1049
(Rappr. e Commiss.) ... 509
Legno (Cancellate in) ... 404
(Chioschi, padiglioni e *chalets* di) ... 405
Curvato (Mobili in) ... 399
(Incisori in) ... 393
(Intagliatori in) ... 393
(Mobili in) ... 396, 470
(Pavimenti in) ... 403
(Scultori in) ... 393
(Tappeti in) ... 403
(Tornitori in) ... 394
(Utensili per lavoraz. del) 464, 479
» **Leonardo da Vinci** (Accademia d'Arte), 33 v. Moncalvo *pag.* 932
(Soc. Anon. Cinematogr.), 47 v. Sagra S. Michele ... 1221
Lenot Tessitura (Società), 74 corso Vittorio Emanuele II ... 1202
« **Le Seminatrici** » (Lega Naz. femminile per l'istruzione delle operaie), 2 v. Bonatous ... 995
L'Esercito (Soc. fra Militari in congedo), 4 v. Alfieri ... 882
Lettere assicurate con valori ordinarii ... 223, 226, 228
e Filosofia (Facoltà della Regia Università) ... 941, 947
» (Biblioteca), R. Università 947
e placche smaltate ... 367
...terno in posta (Tassa spec.) 245
» (Giornali di) ... 1092
ordinarie e raccomandate supposte contenere valori ... 223
...speditea ufficiali (Tassa spec. 245
tariffa pel tempo di guerra 245
(Tasse postali per l'interno) 249
(Tasse postali per l'estero) .. 225
...elegrammi notturni ... 243
Letti in ferro ... 399
in ottone ... 400
Lettura (Abbonamenti alla) ... 380
Leva (Consiglio di) ... 718
Ufficio XV al Municipio) ... 687
Levatrici ... 1084
» Guardie Ostetriche perman. 694
» Municipali di Beneficenza ... 709
» (Scuola d'Ostetricia per le) .. 791
(Società Ostetricia fra), 20 v. S. Dalmazzo ... 884
Liberi Docenti (Assoc.), 1 v. della Consolata ... 875
Liberi Tiratori (Unione), piazza del Macinetto ... 1107
Libertà (La), Soc. Operaia, 1 piazza S. Carlo ... 885
Librai ... 377
Librai-editori ... 377
Libretti di ricognizione (R. Poste) 232
Libri (Legatori di) ... 387
» (Rivenditori di giornali e) ... 378
Libro (Museo Naz. del), borgo Medioevale ... 947
Licenza di porto d'arme e caccia per conduttori automobili ... 340
Liceo *Cavour*, 2 v. Deposito ... 958
» *Gioberti*, 33 v. Ospedale ... 959
» *Massimo d'Azeglio*, 8 v. Parini 959
» *Vittorio Alfieri*, 25 v. Burdin 959
Musicale *Giuseppe Verdi*, 8 via Rossini ... 973
Lievito (Depositi) ... 609
Ligure (Stab. del), 9 p. Carlo Felice 1219
Lime e Raspe (Fabbr. e Depos.) ... 470

Lime (Soc. Coop. Lavoranti in), 20 v. Rossetti ..... *pag.* 1223
» attrezzi (Soc. An. per fabbr. di), cascine Vica 1200
Linealori di Carta 388
Linee tranviarie elettriche (Impianti, prezzi, segnali) 269
Lingeriste 336
Lingua Italiana (Insegnanti priv.) 1067
Lingue latina e greca (Ins. priv.) ... 1069
Straniere (Insegn. priv.) 1069
Lino (Filati di) 340
(Stracci di) 355
(Tessuti di) 340
Tubi di) 473
Linoleum (Tappeti di sughero) 407
Liquori (Distillerie di) 574
(Essenze ed Estratti per) 556
e Vermouth (Fabbricanti) ... 556
e Vini nazionali ed esteri ... 562
(Rappr. e Commiss.) 513
Liquoristi e bars 557
Borsa di Lavoro, 3 v. Cavour
(Soc. M. S. fra Cuochi, Cameriere, ecc., v. Andrea Doria 887
Lisciva 428
Liste elettorali (Commissione Comunale di revisione) 714
» (Commiss. Provinc. di revis.) 717
» **Giurati** (Comm. di formaz.) 742
L'Italiana - Compagnia Assicurazioni a premio fisso, 24 v. Carlo Alberto 1180
L'Italia Reale - Corriere Nazionale, 26 v. Principe Amedeo 1089
Litografi (Incisori e Disegnatori) ... 392
(Unione), 9 v. Sebast. Valfrè 896
Litografie 382
(Forniture per) 392
Immagini, Oleogr. (Negoz.) ... 383
(Inchiostri per) 440
(Macchine per) 392
(Pietre per) 392
(Rulli per) 392
Locande 553
Locatori di velocipedi e biciclette 490
Lotteri Opera Pia, 21 via Villa della Regina 807
Lotto (Direzione), 31 v. Cernaia ... 731
(Elenco Banchi) 732
Lubrificazione (Grasso per) 604
Luce elettrica (Apparecchi per) ... 477
(Bagni di) 1083
(Lampade a) 459
Lucento (Descrizione) 215
Lucido (Fabbricanti) 452
Lucignoli (Manifatture) 342
Luganesi (Casa dei), 77 v. Cioberti 819
L'Unione (Soc. fra Artisti e Industriali), 7 v. Finanze 884

M

Macchinario speciale per Fabbri *p.*
» e materiale elettrico (Periti)
» per miniere
Macchine
Addizionatrici
Agricole
e Attrezzi per opere edil. ecc. automatiche per lavorazione della lana
Calcolatrici
Calze e maglie
(Cesoie e punzonatrici)
Cucire
(Depositi)
e Motori elettrici
(Esposizione permanente)
per Fonderie
(Forniture per)
Frigorifere
Litografiche
(Olii minerali per)
per fabbr. Acque gasose
Cemento
Cioccolata
Confetti
Ghiaccio
per Latterie e Caseifici
per Lattonieri
per Lavanderie
per Oleifici
» per Prodotti chimici
per scrivere
per scrivere (Periti)
» pulitrici
» (Rappr. e Commiss.)
» Tipografiche
Macchine Utensili
per lavorazione terro
per lavorazione legno
Macchinisti idraulici
Macellai
» Agnelli, Montoni e Capretti
» Carne equina
(Nuovo Consorzio per salatura pelli). Ammazzatoio Civico
Piemontesi riuniti (Consorzio per salatura e vendita pelli). Ammazzatoio Civico
» (Società e Circolo fra), 9 via Mercanti
Macinazione di Droghe, Prodotti Chimici, ecc.
di laterizi
Macine per molini e pietre da affilare ed accessori (Società Anon.), 10-12 c. Bramante
Macinini da caffè

...lene (Ritiro delle figlie pentite detto delle), 22 via Cottolengo ..... *pag.* 806
...lenine (Ritiro delle fanciulle traviate detto delle), 22 via Cottolengo 807
...na di Campagna (Descriz.) .. 215
...e Maestre di Arpa e Cetra 1012
...olo 1014
...ano 1013
...olo 1014
...itarra 1013
...arino 1013
...[illegible] 1014
...ompositori Musica 1011
...ontrabasso 1013
...orgetta 1013
...ttori di Banda 1013
...d'Orchestra 1013
...quitazione 1014
...fanto 1013
...ginnastica 1014
...andolina e Mandola 1013
...unicipali 971
...Musica 1011
...hoe 1013
...anoforte 1011
...cherma 1014
...romba 1013
...iola, Violino, Violoncello .. 1012
...società fra) *vedi* **Insegnanti.**
...zzini Alimentari 584
...Ottici militari 757
...enerali Piemontesi (Docks), Porta Nuova), 11 c. Dante 1187
(Docks Torino-Lucento, via Valprato 1187
...zzino Centrale Carte-Valori, 10 v. Carlo Alberto 735
...deposito delle Privative vendita dei S.S. 8 corso ...agallo 729
...udita Tabacchi lavorati 8 c. Vinzaglio 729
...ero (Scuola di) nell'Universita) dei SS. Maurizio e Lazzaro 627
...stituto di) per l'educazione ...sica 22 e 12 Cioberto ... 956
...atura 743
...Calze (Fabbriche) 345
...Macchine da calze e) 481
...e (Fabbr. e Grossisti) 342
...ercerie e Telerie 342
...bbigliamenti ai soldati), 14 via Quattro Marzo 593
...apprestamenti) 584
...i (Stagnai) 566
...) 435
...sino (Gabinetti) 1087
Maioliche porcellane e terraglie *p.* 374
Riparatori 358
» (Rivestim. piastrelle) 414
Malati (Barelle, carri e carrozzelle per trasporto di) 401
» poveri (Vedi **Ambulatorii**).
» » (Cucina), v. Bertola angolo c. Palestro 856
» (Stazioni veicolatrici) 796
Malattie infettive (Osped. Amedeo di Savoia per le), 371 via Circonvallaz. (Martinetto) 785
Serv. Municipale di disinfezione 692
» infettive del bestiame (Stazione sperimentale), angolo vie Bologna e Paganini 826
» degli occhi (Medici specialisti) 1073
» dei bambini (Id.) 1072
della pelle, veneree e sifilitiche (Id.) 1073
dell'apparato digerente (Id.) 1072
genito-urinario (Id.) 1073
delle donne (Id.) 1072
delle mani e dei piedi (Id.) ... 1082
dell'orecchio, naso e gola (Id.) 1073
del ricambio (Id.) 1073
di pelle, del cuore e dei polmoni (Id.) 1072
» medicina legale (Id.) 1073
» nervose e mentali (Id.) 1073
» parassitarie (Id.) 1073
Mandamenti e Parrocchie 190
(Divis. e circoscriz. dei) 2, 14
Mandolino, Mandola e Chitarra (Professori) 1013
» (Scuola di), 19 v. Barbaroux 1132
Manganatori di Stoffe 349
Manicomio di Torino, 22 v. Giulio 797
(Ricovero provv. per i dementi) 798
(Società di patrocinio pei poveri dimessi dal), 16 v. Biella 798
Succursale a Collegno 245, 797
Manicuri, Pedicuri, Callisti 1982
Manifattura di Cuorgnè, 8 corso Re Umberto 1233
di Pellami e Calzature, 8 via Mighetti 1205
di Poirino, 9 v. Carlo Alberto 1202
di Pont (Soc. Anon.), 12 v. Donati 1202
di Rivarolo e S. Giorgio Canavese (Soc. Anon.), 1 via Meucci 1201
Dora, 38 v. Nole 1207
Italiana di Cartonaggi «Agostino Tonelli», 12 via Giacinto Collegno 1208
Lane in Borgosesia (Soc. Anon.), 16 c. Re Umberto 1230
Tabacchi, 142 c. R. Parco 729

Manifatture (Unione commerciale) pal. 7 v. Lag. De Sonnaz . *p.* 1242
Maniscalchi 538
Mannequins 327
Manometri e Termometri 500
Manomorta (Ufficio Registro pel Tasse) 734
Mantenimento ed ornamentazione fosse e sepolture (Tariffa) .. 290
Mantovani (Associaz. frac. 65 corso Vittorio Emanuele II 1128
Manutenzione e costruz. strade ... 480
Maraschi Fratelli (Stabilim.), 6 via Donizetti 1219
Marche da bollo e carta bollata per usi diversi (Norme) ... 294
Marchi di Fabbrica 503
Margarina (Burro artificiale) 583
Margherita di Savoia (Istit. Super. femminile), 5 v. Sagliano . 970
(Soc. di Patronato pei Ciechi), 8 v. Parini 904
(Scuola Complem. autonoma), 10 v. Davide Bertolotti 967
Maria Adelaide (Istit. Rachitici), 43 c. Firenze 815
Maria Bobba (Istituto), 49 c. Principe Oddone 1002
Maria Laetitia (Istituto professionale femminile), sede provvisoria v. Zecca (Vicolo Bernardo 1050
(Scuola Tecn. Commerciale), sede provv. 5 v. Sagliano .. 954
Maria Teresa (Asilo infantile), v. Cigna-roli ang. c. Ponte Mosca 846
Maria Vittoria (Ospedale), 72 via Cibrario 780
Marienheim (Patron. interna. delle giovani), 20 v. Giulio 900
Marinai (Società M. S. ex Reali), 25 v. Maria Vittoria 879
Marittime (Agenzie 508
Marmi e Pietre artific. (Fabbr.) ... 411
Marmisti 411
Marmo (Pavimenti in) 414
(Scultori) 1055
Marsala (Vini di) 562
Martinazzi E. e C. (Soc. An. Vino-Vermouth di Torino) 9 corso Vinzaglio 1214
Martinetti e Paranchi 469
Martinetto (Soc. Coraie del), 350 via Collarsa 1132
Massaggio scientifico terapeutico .. 1082
Masseurs 1083
Mastice per caldaie a vapore 372
per vetri 372
Mastre e lavoranti sarte (Soc.), 6 p. Carignano 891
Mastri fabbri e ferrai (Soc.), 21 corso Vittorio Emanuele II . *pag.*
falegnami, ebanisti e carrozz. (Soc. c. 5 vie, s. Maria .....
Matematica (Facoltà di) R. Univers.
(Insegnanti di) .....
Materassai e Pagliericci elastici ..
Materia medica e Farmacologia (Istituto), 30 c. Raffaello
Materiale elettrico .....
elettrico (Periti) .....
fisso e mobile per Strade Ferrate e Tranvie .....
Isolante .....
per caldaie .....
per pompieri .....
Materiali da costruzione .....
(Tassazione a computo metrico dei) .....
(Trasporto di) .....
Maternità (Cassa d'Assistenza per la), 6 v. S. Tommaso .....
(Opera di), 44 v. Ospedale ..
Matrimonio (Norme e Tariffe pel
Atti di) 28
Mattatoio pubblico, 3-5 corso Principe Oddone .....
Maurizio e Lazzaro (Ordine Regio dei Santi) .....
(R. Arcicontrat. dei Santi) 20 v. Milano .....
Meccanica (Scuole diurne di), 8 c. S. Maurizio .....
(Scuola serale di), 8 corso S. Maurizio .....
(Periti) .....
Meccanici .....
conduttori automobili (Scuola per), 1 v. Balbis .....
di precisione .....
per velocipedi .....
pulitori .....
Meccanici-Dentisti .....
Medaglie (Fabbricanti e Negoz. di
Medagliere di S. M. il Re, 13 piazza Castello .....
Mediatori Affari .....
Cereali .....
inscritti nel Ruolo della Camera di Commercio .....
Frutta fresche e secche .....
Sete .....
Medica (Assoc.), 16 v. dei Mille ..
(Clinica), 24 v. S. Massimo
(Ginnastica) .....
(Guardia permanente, Palazzo di Città) .....
Medicazione antisettica (Prepar.
Medici-Chirurghi (Elenco degli inscritti nell'Albo dell'Ord.) .....

Medici Chirurghi dentisti .... *pag.* 1073
Chirurghi minori 1072
Condotti (Assoc. Nazionale), 16 v. dei Mille 884
(Cons. d'Ord. dei), 16 via dei Mille 1055
Municipali di beneficenza ... 702
Omeopatici 1072
(Società M. S. fra), 16 v. Po .. 883
Medici Specialisti malattie degli occhi 1073
» dei bambini 1072
» della pelle, veneree e sifilitiche 1073
» dell'apparato digerente 1072
» dell'apparato genito-urinario 1073
» delle donne 1072
» dell'orecchio, naso e gola 1073
» del ricambio 1073
» di petto, del cuore e dei polmoni 1072
» medicina legale 1073
» nervose e mentali 1073
» parassitarie 1073
Medicina (R. Accad. di), 16 v. Po .. 923
Biblioteca dell'Accademia di), 16 v. Po 919
(Clinica di), 24 v. S. Massimo 945
(Facoltà di), R. Università 939, 945
Legale(Ist.),26v.Michelangelo 946
» (Specialisti in) 1073
Veterinaria (R. Scuola Sup.), 52 v. Nizza 953
Medicinali (Erbe) 427
Medico-Pedagogico Torinese (Istit. pei fanciulli deficienti), 10 v. Consolata 796
Provinciale (Ufficio) 716
Medioevale (Castello e Borgo) 198
Melle G. P. (Opera Balnearia), 15 v. Pio Quinto 855
Memorie patrie (Museo), 20 via Montebello 202, 914
Mendicità Istruita (R. Opera), 21 v. S. Massimo 844
(R. Ricovero), 56 c. Casale .. 800
Mercanti-Sarti 334
(Pia Congregaz.), 25 v. Garibaldi 843
Mercati pubblici 293
Mercerie Chincaglierie ed oggetti da ricamo 351
(Dettaglianti) 351
e conterie (Periti) 1049
(Fabbricanti e Grossisti) 351
Maglierie e Telerie 342
(Rappres. e Commiss.) 511
Merci a blocco 336
Grande Velocità, 6 v. Nizza 251, 266
Piccola Veloc., 10 v. Nizza 251, 266
Merito Civile di Savoia (Ordine) . *p.* 628
Merito del Lavoro (Ordine) 629
Merletti, Trine e Garze 320
Metalli 465
» (Argentatura) 364
» (Banchi anti-frizione 465
» (Ferramenta e rottami) 468
» (Grossisti) 465
» (Incartatori in) 468
» (Incisori) 393
» (Indoratura) 364
» (Placcatori di) 395
» **Preziosi** (Comitato per la raccolta), 9 v. Basilica ... 913
» (Negozianti) 359
» (Residui) 359
» (Saggio) 359
» (Uff. verificaz. saggio), v. Petrarca ang. v. Saluzzo 734
» (Raffinerie) 486
» (Rappr. e Commiss.) 512
» (Rubinetti e valvole) 473
» (Tornitori) 394
» (Trafilerie) 473
» » (tubi di) 473
» » (fili di) 473
» (Utensili per la lavorazione) 464
» (Utilizzazione residui di) ... 466
» (Zincatura dei) 364
Metallurgica di Alpignano (Società Anonima), 2 v. Meucci ... VII
Meteorologica Italiana (Soc.), 28 via Monte di Pietà 931
Metodista Episcopale (Chiesa), 13 v. Lagrange 775
Metzger Carlo (Società Anonima), 68 v. S. Donato 1219
Mica (Depositi) 427
Michele Talmone (Soc. An. Fabbr. Cioccolato), 21 v. Balbis ... 1217
Microscopia (Apparecc., colori, ecc. per) 487
» (Gabinetto di) 1072
Miele e Apicoltura 428
Mignatte 427
Milanesi e Comensi (Congregaz.), 5 v. Franco Bonelli 820
Militari:
» (Accad.), 1 v. della Zecca .. 198, 954
» **Alpini in congedo** (Società), gall. Nazionale, se. *F* 880
» (Biblioteca), 2 v. Plana 919
» (Casa del Soldato), 23 v. Genova 912
» (Circolo dei), 15 v. Alfieri 1111
» (Comm. di linea), 4 via Rossini 754
» (Comp. d'onore fra), al monumento del gran Re Vittorio Emanuele II, 25 via Maria Vittoria 879
» (Distretto), 12 v. del Carmine 754

Segue **Militari:**
di terra e di mare (Ufficio Notizie), 23 v. S. Francesco da Paola ..... *pag.* 911
ed Operai (Confederazione), 31 v. Baretti 881
Ex-Bersaglieri (Associaz.), 19 v. Carlo Alberto 880
(Ex) di Cavoretto (Società), 8 v. ai Ronchi 881
Ex-Granatieri (Unione), 22*bis* v. Villa della Regina 880
Ex-Tamburini (Società), 8 v. della Zecca 883
(Farmacia Centrale), 2 corso Siccardi 759
(Forniture) 364
Guardie di Finanza in congedo (Soc.), 2 v. Beccaria 880
(Istituto per i figli dei) 1003
(Istituto per le figlie dei), 25 v. Figlie dei Militari 1003
» in congedo (Soc. *L'Esercito*), 4 v. Alfieri 882
» Marinai Reali in congedo (Società), 25 v. Maria Vittoria 879
Opifici e Magazzini 757
(Ospedale per i), c. Vinzaglio (Piazza d'Armi) 758
(Ospedali ausiliari pel periodo di guerra) 758
Prigionieri di guerra (Commissione di soccorso) 12 via Maria Vittoria 911
Reali Carabinieri cong. e pensionati (Assoc.), 1 v. Botero 878
Reali Carabinieri cong. e pensionati (Soc. *Bergia*), 9 via Bellezia 879
Reali Carabinieri (Società *La Risorta*), 23 v. Genova 879
Reduci Crimea (Soc.), 36 v. Po 878
Reduci dalla Libia (Assoc.), 26 v. della Zecca 882
(Scuole) 954
Sottufficiali, Caporali e Soldati (Assoc.), 24 v. Cavour 882
Superstiti Guerre 1848-70 (Associaz. Gener.), 17 via Principe Tommaso 878
(Sussistenze), 128 corso Vittorio Emanuele II 757
(Tribunale per), 17 v. Arcivescovado 749
(Uffici e Stabilimenti) 753
Ufficiali a riposo e in congedo, 7 v. Lagrange 1111
Ufficiali pensionati del Regno 6 v. S. Massimo 1111

Segue **Militari:**
(Ufficio informazione per le famiglie dei Combattenti), 7 v. Carlo Alberto ..... *pag.*
(*Unione Militare*, Soc. Anon. Cooperat.), 20 v. Bertola ...
Veterani dei Re Vitt. Eman. II ed Umberto I, 7-9 v. Basilica
Veterani 1848-70 (Comizio Primario), 6 c. Oporto .....
Veterani Guerre 1848-70 e ex Garibaldini (Federazione), 14 v. Bernardino Galliari ..
Veterani Italiani poveri ed invalidi (Monte Pensioni), 6 c. Oporto .....
Veterani pensionati Patrie guerre (Unione), 8 p. Carlo Emanuele II .....
Minerali Acque .....
» (Negozianti) .....
(Olii) .....
Mineralogia (Museo di), palazzo Carignano .....
(Museo di), Castello del Valentino .....
Minerva (Foot-ball Club), p. Statuto ang. v. Cibrario .....
Miniatori-Smaltatori su oro e argento .....
Miniature su avorio .....
Miniere .....
Amianto (Proprietari di) ....
(Corpo Reale delle), 10 via Scuole .....
Ollomont, 11 c. Firenze .....
Monteponi, 38*bis* via Venti Settembre .....
» (Macchinario per) .....
Ministri di Stato .....
Segretari di Stato .....
Minorenni (Soc. per istruz. ed educ. dei), 3 v. Arcivescovado ...
Misericordia (Arciconfrat. della), 41 v. Barbaroux .....
(Casa di) dell'Assoc. Dame di Carità, 47 c. Reg. Margherita
Missionari (Assoc. nazion. per soccorrere i), 4 via Accademia delle Scienze .....
Missioni estere (Collegio delle), 39 v. Val Salice .....
(Istit. della Consolata per le), 14 c. Ferruccio .....
Misuratori e applicazioni Gas ed Acqua (Soc. Anonima), 17 c. Venezia .....
Misure antiche ragguagliate al Sistema metrico decimale ...
e Pesi (Fabbricanti) .....
(Tassa sulle) .....

Misure metriche decim. (Fabbr.) *p.* 395
itinerarie d'uso comune 315
straniere in rapporto alle misure del sistema metrico decimale 315
(Uff. verific.), v. Petrarca angolo v. Saluzzo 734
Mobili artistici 359
(Elastici e molle per) 454
e Oggetti d'antichità ed arte 359
Ferro (Fabbric. e Negoz.) ... 399
Giunco, bambù e legno curvato 399
Legno (Fabbricanti e Negozianti) 396
Legno e ferro per caffè e giardini 470
per Banche e Uffici 399
per Negozi 399
per Ospedali 487
(Periti) 1049
Mobili Stile e Fantasia (Vedi **Ebanisti**) 402
(Stoffe per) 321
Mode e Novità (Negozianti) 322
(Rappr. e Commiss.) .. 512
Modellatori 395
Modelli, stampi, découpoir 396
Modificazioni tariffa lettere pel tempo di guerra 245
Modiste e cappelli per signora 327
(Forniture per) 321
Mogatura vetri e cristalli 373
Mole Antonelliana (Museo Nazionale Risorg. Italiano) ... 202, 914
Molle e smeriglio 373
Molini 607
(Articoli da) 481
(Macine per) 463
Molino Re (Soc. Anon.), 18 via S. Quintino 1219
Molle per mobili 454
per automobili 494
ed accessori per rotabili 494
(Soc. Anon. per la fabbric. di), 21 v. Mondovì 1198
Moltiplicandi fissi per calcolo inter. 313
Momento » (Il), giornale, 14 via Parini 1089
Moncalieri (Castello di) descrizione 215
Moncenisio (Soc. delle Forze Idrauliche del), 10 v. Arcivescov. 1216
Monete che hanno corso legale 314
estere (Ragguaglio colle Ital.) 314
Montacarichi e Ascensori 480
Montatori ricami 351
Monte di Pietà (Orario ed operaz. del) 1166, 1169
Pensioni per veterani italiani poveri ed invalidi, 6 corso Oporto 881

Monteponi (Soc. Coltivaz. Miniere), 38*bis* v. Venti Settembre *pag.* 1199
Montoni ed agnelli (Macellai) 620
Monture e stecche per ombrelli ... 357
Monumenti (Descrizione) 192
(R. Commiss. conservatrice), 10 p. Castello 736
e Paesaggi pittoreschi d'Italia (Assoc.), 65 v. S. Giulia ... 928
(Sovrintendenza ai), piazza Castello, palazzo Madama 915
Moralità pubblica (Lega per la), 3 3 v. Lagrange 897
(Comitato Centr. Ital.), 3 v. Lagrange 897
Moriondo e Gariglio (Soc. An. Cioccolato e Cacao), 36 v. Artisti 1217
Morsai 488
Morte (Norme e Tariffe per le dichiarazioni di) 284, 285
Mosaici decorativi 1053
Mostarde 583
Motociclette (vedi anche rubriche biciclette, autom., ecc.) 491
(Forniture per) 491
(Periti) 1047
(Rappres. e Commiss.) 514
Moto-Club, 50 v. Belfiore 1116
Motori a benzina 484
a gas 484
» povero 484
a olio pesante 484
a petrolio e petrolina 484
a vapore 484
elettrici 460
per aviazione 484
Mugnai (Mulini) 607
Municipio:
Sindaco e Giunta 680
Assessori 680
Consiglio Comunale 677
Riparto direzione Servizi 681
(Uffizi) — Segreteria 684
Uffizio I. Servizio generale 684
II. Gabinetto 684
III. Legale 684
IV. Ragioneria 684
V. Economato 685
VI. Polizia 685
» Servizio dei Certificati 685
VII. Istruzione 686
VIII. Patrim. immobiliare .. 686
IX. Piano regolatore 686
Suolo pubblico 686
Espropriazioni 686
X. Edilizia 686
XI. Servizi pubbl. industr. 686
XII. Stato civile e Cimiteri . 687
XIII. Anagrafe 687
(Norme e Tariffe Atti) 284, 285

Segue **Municipio:**
Uffizio XIV. Elezioni. Probi-viri. Giudici Conciliatori *p.* 687
XV. Leva e servizi militari 687
XVI. Tasse 688
Uffizio del Lavoro 688
Acquedotto 690
Affissioni (Servizio e Tariffa) 688
Assistenza Sanit. pei poveri 702
Azienda elettrica 700
» Tranvie 701
Bagni popolari Municipali 435
Biblioteca 688, 918
Catasto 689
Collocamento 688
Comitato per Emigrazione 714
per « L'assistenza alla famiglia del Soldato » 710
Commissariato alla stazione di Porta Nuova per l'assistenza profughi, famiglie dei combattenti, ecc. 710
Commissione Biblioteca 712
» Castello e Borgo medioevale 713
» Censuaria per riordinam. Imposta fondiaria 711
» Dazio 713
» Denominazione delle vie 712
» Igiene 713
» Igienico-Edilizia 710
per la decizione sui ricorsi in primo grado contro l'iscrizione nelle matricole delle tasse comunali 711
per i ricorsi contro la tassa di esercizio e rivendita 711
» per l'applicaz. delle imposte dirette 733
per raccolta fondi pro « Famiglia del Soldato » 710
Commissione per l'elenco dei poveri 714
per l'erogazione sussidi ai richiamati 710
» per le Ferrovie 710
» per l'Istruzione 712
per l'ordinam. delle Scuole professionali 714
permanente di sorveglianza sugli asili infantili sussidiati dal Comune 712
» per revisione Liste Elett. 711
Polizia urbana e rurale 713
Sorveglianza barche e bagni nel Po 713
Sorveglianza vetture pubbliche 713
Vigilanza ademp. obbligo Istruzione 711

Segue **Municipio:**
Commissione speciale per la sezione Risorgimento *pag.* 71
Corpo di Musica
» Guardie Daziarie
» Municipali 25
Pompieri 29
Deputati di vigil., ecc., Scuole
Direzione del Dazio
» Generale Scuole
Giunta arbitrale per risoluzione dei reclami sulla fognatura
Impianti Municipali (V. **Servizio Tecnico Lavori Pubblici**)
Impresa feretri
Istituti Sup. Studi Femminili della Città di Torino
Istituto Case popolari
Istituto Musicale Città di Torino *Giuseppe Verdi*
Liceo Musicale *G. Verdi*, 8 via Rossini
Musei Civici 71
Orchestra
(Palazzo di Città)
Personale Sanitario Munic. di benefic. (Medici e Levatrici)
Pompieri 292
Scuola di Canto corale (Teatro Regio)
Scuole Elementari
Servizi d'Igiene e di Sanità
» e Tariffe varie
Servizio Affissioni
» Batteriologico
» Celtico
» Certificati
» Chimico
» Collocamento
» Disinfezione
» Mortuario e Cimiteri
» Sanitario pei poveri
» Tecnico dei Lavori pubblici
» Veterinario
Soccorsi d'urgenza
Tariffe daziarie
Tesoreria
Ufficio d'Igiene e Sanità, 1 via Corte d'Appello
(Vaccinazioni pubbl. gratuite)
Musei, Gallerie e Biblioteche
» e scavi di Antichità (Sovraintendenza), 4 v. Accademia delle Scienze
» e Gallerie medioevali e moderne (Sopraintendenza), 4 via Accademia delle Scienze
Museo Agrario Enologico, 16 via S. Dalmazzo
» Antichità, 4 v. Accademia delle Scienze

Mu[illegible]o Artigl., 10 c. Siccardi *pag.* 201, 917
Civico. Sez. Arte antica ed Arte applicata all'industria, l. v Gaudenzio Ferrari 914
Sez. Arte moderna, 30 c. Siccardi 914
Commerciale, 28 v. Ospedale 1187
Geologia e Paleontologia, pal. Carignano 916
Geologia e Mineral., Valentino 916
Industriale Italiano, Castello del Valentino 917
Internaz. di Apicoltura e Bachicoltura, 40 v. Carlo Alb. 917
Mineral. palazzo Carignano 916
Mineralogia, Cast. del Valent. 916
Nazionale del Libro, borgo Medioevale 917
Paleontologia, pal. Carignano 916
Pedagogico, 25 v. Bogino 948
Risorgimento Italiano, 20 v. Montebello 202, 914
Zoologia ed Anatomia comparata, palazzo Carignano 915
Musaruole (Fabbricanti) 356
Musica (Assoc. Amici della), 7 via Bagetti 1101
(Cassa pensione per Artisti di), 3 v. Po 866
(Copisti di) 1014
(Corpo di) Associazione Generale Operai, (già dell'), 13*bis* v. Orfane 1133
» *Borgo S. Donato*, 8 via Saccarelli 1134
» Dipend. dal Municipio, 12 v. Carmagnola 1134
» *La Margherita*, 4 via Pralungo 1134
» Municipale, 10 v. Consolata 973
» Postelegrafonica Torin., 48 v. Principe Amedeo 1133
» *Santa Cecilia*, 4 via Priocca 1133
» *Venerabile Don Bosco* (esterni), 32 v. Cottolengo 1133
(la Camera (Soc. Torinese) 1101
(Incisori) 384
(Istituti di) 1011
(Istit. della Città di Torino) 973
(Liceo), 8 v. Rossini 973
(Maestri e Composit. di) 1011
(Negozianti di) 384
(Nuove produzioni musicali date nel 1915 9
(Società Filarmonica Torin.), 8 v. Garibaldi 866
(Stamperie di) 384
(Strumenti musicali) 401
Mutilati in guerra (Comitato Piemontese per l'assistenza dei lavoratori), 32 v. Monte di Pietà *pag.* 910
Mutua Industriale Scioperi, 26 v. Monte di Pietà 1225
» Agraria (Comitato Piemont.), 5 p. Palazzo di Città 741
Mutualità Scolastica Torinese, 22 v. S. Francesco da Paola 876

N

Naftalina *pag.* 423
Nascita (Norme e Tariffe per dichiarazioni di) 284, 285
Naso, gola e orecchi (Medici spec.) 1073
Nastri in seta e cotone (Negozianti e Fabbricanti) 320
Naturalisti-Imbalsamatori 376
Navigazione (Agenzie delle Compagnie di) 518
» Alta Italia (Soc. Anon.), 2 via Papacino 1214
» Interna (Comitato locale per la), 28 v. Ospedale 1160
» nella valle del Po (Comitato) 739
Nazaret (Santa Casa di), 15 v. Santorre Santarosa 818
Nazionale (Biblioteca), 19 v. Po 918
» (Galleria) 202
Nebiolo e C. (Fabbr. Macchine e Caratteri da stampa), 1-3 corso Palermo 1198
Necrofori (Servizio) 286
Negozianti Bestiame 620
» di musica 384
» e tosatori di cani 356
» Fondi pubblici e Cambisti 318
» in cavalli 538
» in oggetti di cancelleria 388
» in seta 317
» in vino (Grossisti) 563
» (Pia Congregaz. dei), 25 via Garibaldi 843
Neuropatologia (Clinica), 11 via Quattro Marzo 945
Nichellatori 364
Nobili (Famiglie) 638
Noleggio e Servizi trasp. con Automobili 494
» forze motrici (Imprese per) 480
Nolo delle barche (Tariffa) 293
Norme e Tariffe per abbonamenti speciali ai biglietti ferrov. 265
» per atti di matrimonio 284
» per Corrisp. telefonica 248
» per la cura della rabbia, 691, 696
» per dichiarazioni di morte 284
» per dichiarazioni di nascita 284
» per esercizio Dazio 273

Norme e Tariffe per Pacchi Ferroviari G. V. ..... *pag.* 267
per Sepolture 287
per Tasse di Registro 301
per usi vari carta bollata 294
postali e telegrafiche in tempo di guerra 245
» postali per Corrisp. Interna .. 219
» Estera ... 225
per pacchi diretti ai prigionieri di guerra 247
per Pacchi (Interno) ... 234
per pacchi militari 247
per Telegrammi 235
» ai prigionieri di guerra 247
per Vaglia postali 229
» diretti ai militari in zona di guerra 246
» diretti ai prigionieri di guerra 246
» in tempo di guerra ... 246
» internazionali in tempo di guerra 246
Notai (Archivio dei), 2 v. Assarotti 1033
» Certificatori 1033
» (Consiglio dei), 2 v. Assarotti 1033
» Esercenti Distretto Torino .. 1034
» Esercenti in Torino 1034
Notizie dei militari di terra e di mare (Ufficio), 23 v. San Francesco da Paola 911
Notorietà (Tariffa degli Atti di) ... 685
Novità e Mode 322
» (Rappres. e Commiss.) 512
Nubili e Vedove (R. Convitto), 29 v. Gioanetti 809
Numeri abbonati telefono (vedi Indice giallo).
» vetture automobili e nomi proprietari 539
Numero (periodico settimanale) . 1090
Nuove rappres. teatrali anno 1915 . 7
» produzioni musicali 9
Nuovo Ospedale, 48 c. Ferruccio (borgo S. Paolo) 785

O

Obbligazioni Prestito Naz. (Prontuario pagamenti) ... *pag.* 311
Oboe (Professori di) 1013
Occhi (Medici specialisti) 1073
Occhiali ed ottica 462
» (Riparatori) 358
Oculisti (Medici) 1073
Œuvre Religieuse Française, 29 e Francia 775
Officina di Costruz. d'Artiglieria (Direzione), 24 v. Arsenale 754
Governativa Carte - Valori, 10 v. Carlo Alberto 735
Officine di Savigliano (Soc. Naz.), 23 v. Genova ..... *pag.* [illegible]
Dubosc, 24-26 v. Pier Carlo Boggio ..... [illegible]
e fonderie Dora, 7 c. Mortara ..... [illegible]
fonderie « Fréjus », 21-23 via Fréjus ..... [illegible]
già Fratelli Diatto 19 v. Rivalta ..... [illegible]
Meccaniche di Carmagnola, 29 c. Oporto ..... [illegible]
Meccaniche e metallurgiche di Caluso, c. Orbassano .. [illegible]
in ferro ..... [illegible]
» Scuole serali, 63 v. Ormea ... [illegible]
Oftalmica (Clinica), 19 v. Juvara .. [illegible]
Oftalmico (Ospedale), 19 v. Juvara [illegible]
Oggetti Antichità ..... [illegible]
» Artistici ..... [illegible]
» Artistici (Fonderie) ..... [illegible]
» Avorio ..... [illegible]
» Cancelleria ..... [illegible]
» Carta pesta e gesso ..... [illegible]
» casalinghi ..... [illegible]
» e banchi di stagno ..... [illegible]
» Giapponesi e Chinesi ..... [illegible]
» per Disegno e Geometria .... [illegible]
Oggetti Pesca e Caccia ..... [illegible]
» Religiosi ..... [illegible]
» Ricamo ..... [illegible]
» Smaltati (Fabbr. Italiana) 58 c. Mortara ..... [illegible]
» Tartaruga ..... [illegible]
Oleifici (Macchine per) ..... [illegible]
Oleografie (Negozianti) ..... [illegible]
Oliatori ed Ingrassatori ..... [illegible]
Olii minerali ..... [illegible]
» panelli per bestiame e concimi ..... [illegible]
» » (Rappr. e Commiss.) ... [illegible]
» (Pompe per) ..... [illegible]
» e vini (Periti) ..... [illegible]
Olio emulsionabile ..... [illegible]
» e Salumi ..... [illegible]
» » (Rappr. e Commiss.) .. [illegible]
» (Motori a) ..... [illegible]
» **Ollomont** » (Soc. Anon.), 11 corso Firenze ..... [illegible]
Ombrellai ..... [illegible]
» (Soc. M. S. degli), 4 v. Corte d'Appello ..... [illegible]
Ombrelli, bastoni e ventagli ..... [illegible]
» (Bastoni per) ..... [illegible]
» (Stecche e monture per) ..... [illegible]
Omeopatici (Farmacisti) ..... [illegible]
» (Medici-Chirurghi) ..... [illegible]
Omiopatico (Istituto), 16 v. Orto Botanico ..... [illegible]
Onori funebri (Soc. fra Insegnanti municip.), 9 c. Oporto ... [illegible]

[illegible] Assist. Oper. in Europa, 25 v. Bogino ..... *pag.* 860
Balnearia *G. P. Meille*, 15 via Pio Quinto 855
Cattolica Intern. protezione Giovane, 3 v. Lagrange .. 898
delle arrivanti alla Stazione di assistenza civile, 14 via Quattro Marzo 909
di assistenza momentanea per bimbiabbandonati, 32 v. Asti 840
di Beneficenza degli Spazzacamini, 12 v. Arcivescovado 843
Laboratori per le ragazze, 22 v. Nizza 900
Maternità, 44 v. Ospedale ... 801
Mendicità istruita, 21 v. San Massimo 844
Nazionale dello Scaldarancio, 2 v. Allioni 940
Nazion. Patron. *Regina Elena* (Sotto-Com. Piem.), 31 via della Zecca 807
Pro disoccupate » 14 via Quattro Marzo 909
Pro maglierie e indumenti ai soldati », 14 v Quattro Marzo 909
Provvidenza (Educ. femmin.), 25 v. Venti Settembre 1002
Operai (Agenzie collocamento) 507
ambo i sessi (Soc. M. S. e Previdenza), 9 v. Cavour 902
(Assoc. Gener. M. S.), 12 corso Siccardi 901
Casa Famiglia per i giovani) 2 p. S. Giulia 811
Cassa Nazion. Assicurazione contro infortuni, 11 c. Re Umberto 856
» (Agenzia Provinc.), 54 v. Venti Settembre 857
Cassa Nazion. di Previd. per la vecchiaia ed inval. degli) 7 v. Alfieri 865
» » (Patron. Subalp.), 6 v. S. Tommaso 866
colpiti da infort. sul lavoro (Patron.), 6 v. S. Tommaso .. 857
Comitato per emigraz. (Comunale), 16 v. Garibaldi .. 714
Conciapelli (Soc.), 16 via Fucina 889
Emigrati in Europa (Opera di assist. per), 25 v. Bogino ... 860
Militari (Confed. M. S. fra) 31 v. Baretti 881
Imballatori (Soc.), 11 v. Palazzo di Città 885
Nuova Assoc. Generale di M. S.), 9 v. Cavour 902
Operai (Scuole tecniche S. Carlo per), vicolo Benevello *pag.* 991
» Stabilim. Antoniazzi (Soc.), 1 v. Scrivia 889
» Stabilimento Diatto (Società), 9 v. Rivalta 888
» (Società Cattolica Femminile di M. S.), 6 v. Donati 902
» (Soc. M. S.) Borgo Vanchiglia 13 v. Artisti 894
» (Soc. M. S.) ex Barriera Vanchiglia, 37 v. Mongrando . 894
Operaie (Assoc. Gener. di M. S.), 6 p. Carignano 902
» (Lega Naz. Femminile per l'istruzione delle) 2 v. Bonafous 995
» (Ricreatorio *Giovanna d'Arco*) parr. Sant'Alfonso (Campidoglio) 821
(Scuola festiva in Borgo Cenisia), sede provv. 4 v. Fréjus 999
» (Scuola serale per), 10*bis* via S. Francesco da Paola 994
» (Soc. di M. S.), 14 v. Assarotti 899
Operazioni della Banca d'Italia ... 1163
» della Banca Angelo Cravario 1179
» della Banca Commerciale Ital. 1165
» della Banca Coop. di Credito 1178
» della Banca Coop. di piccolo credito 1178
» Banca Coop. fra Esercenti, Commercianti ed Industr. 1181
» della Banca Italiana di Sconto 1177
» del Banco di Credito Moderno 1180
» del Banco di Napoli 1165
» della Cassa di Risparmio 1171
» del Credito Coop. Piemontese 1180
» dell'Istituto delle Opere Pie di S. Paolo 1169
» del Credito Italiano 1175
» dell'Istit. Piemont. di Cambio 1179
» del Monte di Pietà 1169
» della Soc. Anon. Cessioni ... 1182
Opere Sociali Cattoliche (Direz. Centrale Torinese), 3 via Lagrange 774
» edilizie, stradali e ferroviarie (Attrezzi per) 415
Opere Pie:
Abram e Stella Fubini coniugi Treves, 7 v. S. Anselmo 854
Baliatico, 27 v. Cabotto 802
Barolo, 7 v. Orfane 806
» (Descrizione del Palazzo) 199
Bogetto (*vedi* **Sifilicomio**) 14 *bis* c. Cairoli 783
Cerutti, 5 vic. S. Maria 888, 906
Comp. delle puerpere, 30 via Cavour 802

Segue **Opere Pie:**
Congreg. Banchieri, Negozianti, Mercanti, 25 v. Garibaldi *p.* 843
di assistenza momentanea per bimbi abbandonati *Pro Infantia Derelicta*, 32 via Asti ... 840
d'Istruz. degli Spazzacamini, 12 v. Arcivescovado ... 843
Dotali ... 803
Gaja, dei Gioiellieri, Orefici e Argentieri, 9 v. Roma ... 843
Lotteri, 21 v. Villa della Regina 807
Maternità, 44 v. Ospedale ... 801
Mendicità istruita, 21 via San Massimo ... 844
Minestra quotidiana ai poveri, Parrocchia Corpus Domini 837
Misericordia, 41 v. Barbaroux .. 840
Œuvre religieuse française, 29 c. Francia ... 775
Ospedale S. Luigi Gonzaga, 40 v. S. Chiara ... 779
Parroci vecchi ed inabili, 12 via Arcivescovado ... 774
Puerpere (Compagnia delle), 30 v. Cavour ... 802
Riunite (Comitato pel Banco di Beneficenza), 3 v. Botero .. 852
Salesiane, 32 v. Cottolengo ... 810
S. Paolo (Direzione), 32 v. Monte di Pietà ... 1166
» (Deleg. di benef. delle) .. 805
Santificazione delle Feste, 5 via S. Teresa ... 842
Tesoreria (delle), 18 v. Ospedale 733
Viretti, 39 v. S. Quintino ... 819
Opifici e Magazzini militari ... 757
Opificio Militare (vestiario, equipaggiamenti), 6 v. Ricasoli ... 757
Orario per i servizi nelle stazioni di Torino ... 251
per gli uffici Piccola Velocità 252
per gli uffici R. Poste ... 218
Oratorio della Natività della Vergine Immacolata, 406 via Vado (Millefonti) ... 819
» Israelitico, 12 v. Pio Quinto 854
» Sacro Cuore di Gesù, 4 v. Demonte e 19 v. Molinette ... 822
» San Felice, 8 v. Giusti ... 821
» San Francesco di Sales, 32 via Cottolengo ... 810
» San Giuseppe, 39 v. Saluzzo 819
» San Martino, 4 v. Aosta ... 822
Orchestra (Avvisatori di) ... 1013
» (Direttori di) ... 1013
» Municipale ... 973
Orchestrale Torinese (Soc.), 3 via Accademia Albertina ... 867
Ordine Civile di Savoia (Real) *pag.* 628
» Coloniale della Stella d'Italia 630
» Corona d'Italia ... 627
» degli Avvocati (Cons.), 13 via S. Domenico ... 1017
» dei Farmacisti, 7 v. Assarotti 1073
» dei Medici-Chirurghi (Cons.), 16 v. dei Mille ... 1053
» dei Veterinari, 52 v. Nizza .. 85
» di Ingegneri ed Architetti (Cons.), gall. Nazionale sc. *A.* 1023
» Equestre del Lavoro ... 629
» Militare di Savoia (Real) ... 623
Ordini cavallereschi e Dignità ... 627
» (Decorazioni per) ... 1054
» Religiosi maschili ... 770
» » femminili ... 770
» SS. Maurizio e Lazzaro ... 627
» Supremo della SS. Annunziata 627
Orecchi, naso e gola (Medici specialisti) ... 73
Orefici, Gioiellieri, Bisottieri, ecc. . 360
» (Opera Pia *Gaja* degli), 9 via Roma ... 843
» (Scuola professionale), 3 via Cittadella ... 997
» (Forniture per) ... 363
» (Società), 4 v. S. Massimo ... 890
Oreficerie, gioiell., argent. (Periti) 1049
Orfani del Terremoto (Sotto-Comitato Piem. Op. Naz. *Regina Elena*), 31 v. della Zecca ... 807
» dei Maestri elementari (Patron. di vigil.), 6 v. Bogino 874
Orfanotrofio delle Giuliette (Opera Pia Barolo), 20 v. Consolata 807
» Femminile, 11 v. Orfane 812
» Israelitico *Enrichetta Sacerdote*, 13 v. Orto Botanico 854
Organi e Armonium per chiese 401
» e Piani a cilindro ... 401
Organisti ... 1013
Organizzazioni speciali sorte nel periodo di guerra ... VII, 909
Orlatura scarpe ... 452
Ornamentazione e mantenim. fosse e sepolture (Tariffa) ... 290
Ornamenti per costruzioni ... 393
Oro ed Argento (Miniatori e Smaltatori) ... 361
» (Borse di) ... 360
» (Fabbriche catene d') ... 360
Orologiai ... 361
» (Forniture per) ... 363
» (Società fra Principali e Lavoranti), 1 piazza S. Carlo . 890
» (Società fra **Lavoranti** e affini), 4 v. S. Massimo ... 890
Orticoltori e Giardinieri ... 375
Orto-Agricola (Soc. Reale), 3 via Basilica ... 1230

Orto Botanico, Castello del Valentino ... *pag.* 947
Ortopedici ... 1082
» specialisti (Instituti) ... 1082
Ospedale *Amedeo di Savoia* (malatt. infettive), 126 c. Altacomba 785
Cottolengo, 14 v. Cottolengo 783
Infantile *Regina Margherita*, 30 v. Leonardo da Vinci ... 784
Maggiore S. Giov. Battista, 36 v. Ospedale ... 776
Maria Vittoria, 72 v. Cibrario 780
Mauriziano *Umberto I*, corso Stupinigi ... 777
Militare, c. Vinzaglio (Piazza d'Armi) ... 758
militari ausiliari pel periodo di guerra ... 758
Nuovo (*Martini*), 48 c. Ferruccio (borgo S. Paolo) ... 785
Oftalmico, 19 v. Juvara ... 783
Omiopatico, 16 v. Orto Botan. 793
S. Lazzaro, 14*bis* c. Cairoli ... 783
S. Luigi Gonzaga (Urbano), 40 v. Santa Chiara ... 779
» (Suburb.), reg. Tre Tetti 779
S. Salvario, 14 v. Nizza ... 785
Trento e Trieste, Casa Benefica, v. Principi d'Acaja ... 694
Valdese, 36 v. Berthollet ... 854
Ospedaletto S. Filomena, 24 v. Cottolengo (Op. Pia Barolo) ... 807
Ospedali (Mobili per) ... 487
» (Raccolta materiale per) 23 v. Legnano ... 913
Ospitalieri (Istituti) ... 776
Ospizi per bambini di richiamati, 10 c. Peschiera ... 912
Ospizio Carità, strad. Stupinigi ... 799
» Convalescenti, 5 e 7 v. Marco Polo (Crocetta) ... 794
» Israelitico, 12 p. S. Giulia ... 853
» Marino Piemontese, Ospedale San Giovanni ... 858
» Provinciale per gli Esposti, 27 v. Cabotto ... 724, 803
Osservatorio Astronomico (Pino Torinese) ... 947
» autonomo di Fitopatologia, 7 v. Melchior Gioia ... 953
Ossi-acetileniche (Saldature) ... 467
Ostetrica (Guardia permanente), 14 p. Cavour ... 791
» (Guardia permanente) Ospedale Maria Vittoria, 72 via Cibrario ... 781
» Subalpina (Società) di M. S. e Istruzione, 20 v. San Dalmazzo ... 884
Ostetrico ginecologica (Clinica), 14 p. Cavour ... *pag.* 791, 945
» **ginecologico** (Ambulatorio), 14 p. Cavour ... 791
» (Istit.), 14 piazza Cavour . 791
Ostetricia (Scuola di), per levatrici, 14 p. Cavour ... 791
Ostie, Ceralacca ed Inchiostro 440
Ostriche e Pescheria ... 598
Otorinolaringoiatria (Clinica di), 36 v. Ospedale ... 945
Ottica (Istrumenti di) ... 462
» » (Riparatori) ... 358
Ottonai e Bronzisti ... 465
Ottone (Letti in) ... 400
» (Rubinetti e valvole in) 473
Ovatte ... 354

P

Pacchi Ferr. (Norme e Tariffe) *pag.* 267
» » diretti ai prigionieri di guerra (Norme) ... 247
» Postali (Norme e Tariffe) 234
» » militari (Norme e Tariffe) ... 247
» (Uffici) ... 218, 1147
Pace ed Arbitrato Internazionale (Società), 11 v. Cavour ... 897
Pacfong e Alpacca ... 464
Padiglioni in legno (Fabbricanti) .. 405
Paesaggi e monumenti pittoreschi d'Italia (Assoc.), 67 via Santa Giulia ... 928
Paesi dove non è in vigore il sistema metrico decimale ... 315
Pagamenti Rend. (Prontuario dei) 311
» obbligazioni Prestito Nazionale (Prontuario) ... 311
Paglia e feltro (Cappelli di) ... 330
» Foraggi e Viveri (Imprese) .. 538
Paglericci elastici e Materassi 454
Palafrenieri e Cocchieri (Soc.), 9 v. Monte di Pietà ... 890
Palazzi (Descriz. dei principali) ... 198
Palchetti e Pavimenti in legno 403
Paleografia (Scuola di), 12 piazza Castello ... 953
Paleontologia (Museo di), palazzo Carignano ... 916
Palestra *Edmondo De Amicis* (Giuoco del Pallone), ang. corsi Re Umberto e Peschiera ... 1121
» Ginnastica, 11 v. Magenta ... 1104
» Ginnastico-ricreativa del Club Alpino, Monte dei Cappucc. 1103
Pali acciaio linee elettriche telegr., telefon. e tranviarie ... 459
Pallone (Giuoco del), ang. corsi Re Umberto e Peschiera ... 1121

Palloni aereostatici in carta .. *pag.* 391
» di gomma 453
Panelli per bestiame 604
Pane Quotidiano (Istituto contro l'accattonaggio), 25 corso Ponte Mosca, 2 corso Napoli 836
Panettieri e Fornai 610
(Assoc. fra), 10 v. Consolata 894
Pani da caffè (Fabbricanti) 576
di Piombo, Tubi e Lamiere .. 471
Panierai (Fabbr. cesti) 357
Pantofole 445
Parafulmini 457
Paramatti A. (Soc. Anon. per la fabbr. Vernici, Colori e Pennelli), 3 v. Genova 1210
Paramenti sacri 349
Paranchi e Martinetti 469
Parapioggia, Bastoni e Ventagli ... 356
Parassitologia (Ist. di), 52 v. Nizza 946
Parco Reale (Descrizione) 216
Parrocchia Evangel. Valdese (Concistoro della) 775
Parrocchie nella cinta daziaria 205
» del territorio di Torino 210
Parroci della Città e Territ. 205, 210, 769
Collegio dei) 768
Vecchi ed inabili (Opera pia) 774
Parrucchieri 429
Teatrali 433
Passamantieri e Spighettai 349
Passaporti (Ufficio), 2 v. Ospedale 720
Passe-partout per Fotografie 384
Pastai 609
Paste da minestra, Farine e Civaie 608
Pasticcieri 576
Pastificio Italiano (Società), 8 via Cavour 1218
Patate e Castagne (Grossisti) 608
Patologia generale (Istituto di), 30 c. Raffaello 946
speciale chirurgica (Istituto di), 36 v. Ospedale 947
speciale medica dimostrativa (Istituto di), 36 v. Ospedale 946
Patrimonio immobiliare (Uff. VIII, Municipio) 686
Patrocinatori Legali (Albo), 22 via S. Chiara 1033
Patrocinio gratuito presso la Corte d'Appello (Commissione) .. 745
gratuito presso la Corte di Cassazione (Commissione).. 743
gratuito presso le Giurisdiz. Amministr. 716
gratuito presso il Tribunale (Commissione) 747
pei poveri dimessi dal Manicomio (Soc. di), 16 v. Biella 798

Patronati Scuole urbane:
Scuola *Alfieri* V., 58 v. Palmieri *p.* 82
» *Alliero C.*, v. Roccavione .. 82
» *Aporti Ferrante*, 6-8 v. Barolo 82
» B. V. di Campagna 82
» B. V. del Pilone 82
» *Boncompagni*, 7 v. Galvani .. 82
» *Borgo S. Paolo* 82
Borgo Vittoria, 24 v. alla Chiesa della Salute 82
» *Carducci Giosuè*, già *Monviso*, 7 v. S. Quintino e 9 corso Oporto 82
» *Casati Gabrio*, sede provvisoria, 4 v. Fréjus 82
» *Coppino M.*, 85 c. Vinzaglio 82
» *D'Azeglio*, 7 v. Superga e 12 v. Chieri 82
» *De Amicis E.*, sede provvisoria, 32*bis* v. Cibrario 82
» *Fontana Leone*, 19 v. Buniva 82
» *Gozzi Gaspare*, 3 v. Gassino . 82
» *Lessona Mich.*, 8 via Messina 82
» *Lucento*, 21 str. Lucento ... 82
» *Manzoni A.* e *del Lionetto*, 24 c. Altacomba 82
» *Mazzini G.* e *Gerbido*, 50 via Tripoli 82
» *Muratori A. L.*, v. Ricasoli ang. c. Graglia 82
» *Pacchiotti*, 8-10 v. Bertola ... 82
» *Parini G.*, 26 c. Ponte Mosca 82
» *Pellico Silvio*, 9 c. Dante e *Monti Vinc.*, 11 v. Monti .. 82
Pestalozzi Enrico, 34 v. Montebianco 82
» *Pozzo Strada* 82
Rayneri, 18 v. Burdin e 24 via Saluzzo 83
» *Regio Parco* 83
» *Ricardi di Netro*, 8 v. Sebastiano Valfrè 83
» *Rosmini A.*, 3 v. Cittadella 83
» *Selopis F.*, 25 v. del Carmine 83
» *Tasso Torquato*, 15 v. Basilica 83
» *Tommaseo Nicolò*, 1 piazza Cavour 83
» *Vincenzo Troya*, 19 via Principe Amedeo 83
» *Vittorino da Feltre*, 219 v. Nizza 83

Patronati Scuole rurali:
Scuola di *Cavoretto* 83
» del *Lingotto*, 656 strada Gruglìasco-Moncalieri 83
» di *Mirafiori*, 948 str. Stupinigi 83
» di *Reaglie*, 462 str. di Chieri 83
» di *Sassi*, 200 str. di Mongreno 83

Patronato di soccorso per gli Operai colpiti da infortunio sul lavoro, 6 v. S. Tommaso 857

Patronato *Cesare Lombroso* per l'educazione correttiva dei minorenni, v. Arcivescovado, *pag.* 838
di vigilanza sugli orfani dei maestri elementari, 6 via Bogino 874
e M. S. per le giovani operaie (Soc. Naz.), 14 v. Assarotti 899
Internaz. delle giovani (*Marienheim*), 20 v. Giulio 900
pei Ciechi (Soc. *Margherita*), 8 v. Parini 904
pei liberati dal carcere, 41 via Barbaroux 840
per gli orfani del terremoto, 31 v. della Zecca 807
» Scolastico Centrale, 22 via S. Franc. da Paola 822
Scolastico della Scuola-Laboratorio (Istit. professionale *Maria Luetilia*), sede provv. v. Zecca (vicolo Benevello) 969
Subalpino della Cassa Naz. di Previd. per la vecchiaia e l'invalidità degli operai, 6 v. S. Tommaso 866
Pattinatori (Soc.), Parco del Valentino 1118
Pavimentatori 414
Pavimenti alla Veneziana 414
» e lavori in cemento 413
» (Cera preparata per) 428
» (Inceratori e verniciatori di) 369
» in legno 403
» in marmo 414
» Linoleum (Tappeti sughero) 403
» (Tappeti per) 321
» uso Marsiglia 414
Pedagogia (Biblioteca di), 25 via Bogino 948
» (Insegnanti privati di) 1007
» (Giornali di) 1093
Pediatria (Clinica), 24 v. S. Massimo 945
Pedicuri, Manicuri e Callisti 1082
Pegno (Banco prestiti) 517
Pellami e Calzature (Manifatt. di) (Soc. An.), 8 v. Miglietti ... 1203
» e Cuoi (Negozianti) 442
» » (Rappr. e Commiss.) ... 512
» Tagliatori) 441
Pelle (Cambratori) 441
Pellettieri, Valigiai e Fabbricanti portamonete 443
Pelli (Conciatori) 441
» fresche (Commercio in) 441
» goffrate e impresse in rilievo (Periti) 1049
» (Rifinitori) 441
Stazione Sperimentale, corso Ciriè ang. v. Biella 968
Pellicciai ..... *pag.* 442
Pelliccierie (Assoc. Italiana fra industriali e commercianti in) 26 v. Monte di Pietà 1236
Pennacchi e Spolverini 376
Penne stilografiche 390
Pennelli e Spazzole 368
Pensioni 553
» (Cassa Mutua Coop. per le), in liquidazione, 5 v. Susa .. 867
» fra Artisti di Musica (Società Cassa), 3 v. Po 866
» fra Artisti Tipografi (Società M. S.), 9 v. Sebast. Valfrè .. 895
» fra Veterani Italiani poveri ed invalidi, 6 c. Oporto ... 881
» (Soc. Mutua Operaia Torinese per), 6 p. Carignano 867
Pergamene artistiche (Esecutori) .. 1054
Periodici 1089
Periti calligrafi 1050
Periti Commerciali e Industriali (Elenco) 1047
» » (Collegio), galleria Nazionale, scala *D* 1047
» diversi 1051
«**Per la Scuola**» (Associazione), 10 v. Davide Bertolotti ... 834
Perle (Frangia in) 359
Permessi di Porto d'armi e Caccia (Ufficio), 2 v. Ospedale 720
Persiane e Stores 370
Personale degli Stabil. Scientifici della R. Università 944
» dei Telefoni dello Stato (Società M. S. fra il), 10 v. Confienza 906
» della Soc. Tramways di Torino (Soc. di M. S.), 114 c. Regina Margherita 893
» poste e telegrafi (Soc. di Previdenza), 23 v. Principe Amedeo 870
» Sanitario Munic. di benefic. (Quadro) 702
Persone servizio (Agenzia colloc.) 507
Pesca fluviale e lacuale (Comm. di) 741
» (Oggetti per la Caccia e la) ... 496
Pescatori (Unione), V. **Soc. Acquicolt. e Pesca**, 4 v. Basilica .. 1108
Pescheria ed Ostriche 598
Pesi e Misure (Fabbricanti) 497
» (Apparecchi sollevam. e trasporto) 469
» pubblici 292
» (R. Uffic. di verific.), ang. vie Petrarca e Saluzzo 734
» (Tassa sui) 309
Petrolina (Motori a) 484

Petrolio e Benzina (Depositi) . *pag.* 425
» (Fornelli a) 419
» (Motori a) 484
Pettinatrici 434
Pettinatura (Saloni di) 434
Petto, polmoni e cuore (Specialisti malattie di) 1072
Pezzi acciaio stampato 469
Piallatori 408
Pianezza (Descrizione) 216
Piani a cilindro ed Organi 401
Piano-forti (Accordatori) 401
» (Fabbricanti e Negozianti) . . 400
» (Forniture per) 401
» (Maestri e Maestre) 1011
Piano regolatore (Uffizio IX al Municipio) 686
Pianta della Città (annessa al Testo della *Guida*).
» del Cimitero generale 212
Piastrelle di maiolica e smaltate per rivestimenti 414
Piazze, Vie e Corsi (Cenni sulle) . . . 11
» » antica e nuova denominazione dal 1851 187
Piazzisti di commercio e Viaggiatori (Soc.), 7 v. Venti Sett. 869
Piccola Casa di Carità, Madonna di Campagna 801
» Casa Divina Provvidenza, 14 v. Cottolengo 783
Piccole Suore dei poveri, c. Francia (Tesoriera) 820
Pieghettatura (Laboratori di) 327
Pieghi di carte manoscritte (Tariffe postali) 249
Pietre da affilare e Macine 463
» da costruz. e Scalpellini 411
» e Marmi naturali e artificiali 411
» litografiche 392
» preziose e lavori in fantasia . . 359
Pigiatoi da uva e Macchine agricole 479
Pinacoteca (Regia), 4 v. Accademia delle Scienze 915
» Moderna, 30 c. Sicardi 914
Pino Torinese (Descrizione) 216
Piombaggine (Grafite) 426
Piombini per imballaggio 474
Piombo (Tubi, lamiere e pani di) . . 471
Pipe e Portasigari 358
» (Riparatori) 358
Pirotecnici 424
Pittori 1052
Pittura (Tele preparate ed artic. per) 452
« **Antiruggine** » 368
Piume e Fiori artificiali 376
Pizzi e Tulli 320
Pizzicagnoli e Salsamentari 598
Placcatori di metalli 395
Placche in ferro smaltato 367
Plasticatori e Stuccatori 411
Platinai . . . . . *pag.* [illegible]
Pneumatici per velocipedi e automobili . . . . . [illegible]
Po (Nolo delle barche sul) . . . . . [illegible]
Podere-Scuola *Perroncito*, 115 str. Creusa (Cavoretto) . . . . . [illegible]
Poliambulanza med.-chir. gratuita pei poveri, 10 v. Mad. Crist. [illegible]
Policlinico (Ambul.), 3 v. Gioberti . [illegible]
» Borgo Po, 13 v. Monferrato . . [illegible]
» (Istit.), 11*bis* v. Vanchiglia . . [illegible]
Piazza d'Armi, 87 c. Vinzaglio
S. Donato, 22-24*bis* via Cibrario . . . . . [illegible]
S. Salvario, 29 v. Nizza e 2 v. Baretti . . . . . [illegible]
Umberto I, 11 via Quattro Marzo . . . . . [illegible]
Poligono zappatori di fanteria e cavalleria, 765 v. Monginevro [illegible]
Poligrafi ed Apparecchi per la riproduzione della scrittura 182
Politecnico di Torino, 32 v. Osped. e Castello del Valentino . . . 948
Polizia Amministrativa (Questura) 719
» Giudiziaria (Questura) 719
» Rurale Municip. (Sezioni) 291 [illegible]
» (Ufficio VI al Municipio) . . . 685
» Urbana Municip. (Sezioni) 291 [illegible]
» Urbana e Rurale (Commiss. municipale per la) 713
Pollame e Selvaggina (Venditori) . 598
Pollenzo (Rovine di) 245
Pollicoltori e Uccellai 356
Polmoni e cuore (Medici specialisti) 1072
Polsini, finti colli, cravatte e camicie 345
Polvere da caccia e Dinamite 424
Pompe ed Arieti 457
» centrifughe 456
» funebri (Impresa trasporti) . . 542
» per incendi 457
» per vini, birra ed olii 456
Pompieri (Corpo), 126 corso Regina Margherita 700
» (Materiale per) 457
» (Sezioni) 292 700
Ponti (Descrizione) 200
» per ristauri e scale aeree 469
Popolazione della Città . . . . . [illegible]
« **Popolo** » (**Gazzetta del**), giornale, 12 v. Quattro Marzo 1088
« **Popolo della Sera** », giornale, 12 v. Quattro Marzo 1088
Porcellane, Maioliche e Terraglie . . 374
Porcheddu ing. G. A. (Società per costruz. in Calcestruzzo armato), 20 c. Valentino 1213
Portalettere (Orario di distribuz. a domicilio) 218
Portamonete (Fabbricanti) 443

Pipe e Portasigari . . . . . *pag.* 358
Pistoiesi (Descrizione) 200
Piuttino di Genova (Consorzio Auton.) 739
» di Savona (Assoc. pel commercio del) 1232
Piuttino d'armi, permessi di caccia (Ufficio), 2 v. Ospedale 720
Pizzerie 363
Posta (**R.**), Busta speciale per militari (Norme) 245
» Campioni diretti a militari in zona di guerra (Norme) . . . 246
» Cartolina speciale per militari (Norme) 245
» per feriti ricoverati negli ospedali (Norme) 246
» Corrispondenza (Avvertenze generali) 218
» Estero (Norme e Tar.) 225
» Interno (Norme e Tar.) 219
» (Descriz. del palazzo) 199
» Direzione Superiore, angolo vie Alfieri e Arsenale 1142
» locale, v. Alfieri 1144
» Costruz. telegr. e telef., v. Alfieri 1144
» locale dei telegr., angolo vie Alfieri e Arsenale 1145
» Disposizioni per corrispondenza diretta ai militari . . 246
» Distretto postale (Confini del) 219
» Distrib. a domicilio coi portalettere (Orario) 218
» e telegrafi in tempo di guerra (Norme e Tariffe) 245
» Ispezione distrettuale 1143
» Orario degli Uffici 218
» Riassunto tariffa postale 227
» Servizio delle commissioni . . 224
» » riscossioni in tempo di guerra 246
» » » per conto di terzi 232
» » risparmi in tempo di guerra 246
» Tariffe Pacchi postali per l'interno del Regno 234
» » pacchi postali militari (Norme e Tariffe) 247
» » diretti ai prigionieri di guerra (Norme) 247
» Ufficio Centrale, v. Alfieri 218, 1142
» Succursali 2ª classe 218, 1148
» Ufficio Corrispondenze, Stazione P. N. 1147
» Ufficio Pacchi Dogana, piazza S. Martino 1144
» » » a domicilio 1144
» » » ferrovia 1144
» Ufficio Pacchi Postali, 11 via Arsenale 218
Poste (**R.**) Vaglia post. (Norme e Tariffe) . . . . . *pag.* 229
» in tempo di guerra 246
» dirette ai militari in zona di guerra (Norme e Tariffe) 246
» ai prigionieri di guerra (Norme) 246
» internazionali in tempo di guerra (Norme) 246
» Vuot. Cassette Città (Orario) 218
Posti telefonici pubblici di Torino 248
» » nei Comuni limitrofi 248
» per soccorsi d'urgenza 694
Poutrelles in acciaio 469
Poveri (Assistenza sanitaria pei) . . 702
» (Commiss. municipale per l'elenco dei) 714
» Convalescenti (Ospizio dei) 5 e 7 v. Marco Polo (Crocetta) 794
Pozzi neri (Spurgo) 423
» tubolari in ferro 472
Prefettura della Provincia di Torino, 10 e 12 p. Castello . . . 715
Premi d'incoraggiamento ad operai torinesi (Vedi **Fondazione Ignazio Weil-Weiss di Lainate**) 908
Premio Alessandro Torri 908
» Martino Cima 908
» Ricompensa al carattere 908
» Scipione Giordano 908
» Servais 908
» Umberto I 908
Preparati per Medicaz. antisettica 1082
Preparazione (Comitato Torinese di), Galleria Nazionale 909
Presidenza della Camera dei Deputati 631
» del Senato 631
Presidio (Quadro stanza e Comandi truppe) 760
Prestigiatori 1087
Prestinai (Panettieri) 610
» (Assoc. fra Proprietari), 10 v. Consolata 891
Prestiti su pegno (Banchi) 517
» Nazionali (Prontuario pagamenti Obbligazioni) 311
Preture:
Pretura *Urbana*, 10 v. Corte d'Appello 747
» I. Mand. *Dora*, 10 v. Corte d'Appello 748
» II. Mand. *Moncenisio*, 10 via Corte d'Appello 748
» III. Mand. *Monviso*, 10 via Corte d'Appello 748
» IV. Mand. *Po*, 6 v. Rossini . . 748
» V. Mand. *Borgo S. Salvatore*, e *S. Secondo*, 2 via Campana 748

Segue **Preture:**
VI. Mand. *Borgo Po*, 3 via Vanchiglia ..... *pag.* 749
VII. Mand. *Borgo Dora*, 7 corso Siccardi 749
Preture (Indice delle Vie, Corsi, ecc., dipendenti dalle) 11
Preventorio antitubercolare municipale, 24 c. Siena 692
Previdenza, Beneficenza e Filantropia (Istit. e Soc.) 776
» (Cassa Naz. di), 7 v. Alfieri .. 865
» Cassa Pia di (della Stampa Subalpina), 2 v. Po 896
Previdenza e Cronicismo (Soc. *Cristoforo Colombo*), 76 v. Nizza 894
» e M. S. fra gli ecclesiastici, 12 v. Arcivescovado 773
» e M. S. fra il personale delle Poste e Telegrafi, 23 v. Principe Amedeo 870
Prezzi dei biglietti di sola andata e bagagli da Torino P. N. ai Capoluoghi di Provincia e Circondario 254
» di andata e andata e ritorno da Torino ai Capoluoghi di Provincia, Circondario e Mandamento 258
» sulle linee tranviarie, 269, 271
» dei feretri e vetture mortuarie 285
» delle sepolture al cimitero generale 286
» d'ingresso nei teatri 202
Prigionieri di guerra (Commissione di soccorso), 12 v. Maria Vittoria 941
Principi Reali (Case dei) 624
Prinotti Lorenzo (Istituto Sordo-Muti poveri), 73 c. Francia 813
Privative (Assoc. Piemont. fra Rivenditori di), 30 v. Ugo Foscolo 1242
» (Commiss. pel conferimento rivendite) 731
» e Brevetti d'invenzioni 503
» (Ispezione Compartimentale delle), 6 v. Bogino 726
» (Magazz. di deposito), 8 corso Vinzaglio 729
» (Rivendite di) 729
« **Pro Barr. di Milano** » (Circolo), 4 v. Malone 1238
Probi viri (Servizio Amministrat.) 752
» (Collegi dei), 10 via Corte d'Appello 750
» (Ufficio del Lavoro al Munic.) 688
« **Pro Cavoretto** » (Unione), 9 v. alla Parrocchia 1131
« **Pro Coltura femminile** » (Società), 11 v. Assarotti 928
» **Pro Combattenti** » (Comitato) 2 v. S. Teresa ..... *pag.*
» **Pro Direttissima** » Torino-Bra Dogliani-Savona, 22 v. Cernaia e 6 v. Madama Cristina
Pro Soldati Emiliani » (Comitato) 2 v. S. Teresa .....
Procura del Re presso il Tribunale Civile e Penale, 13 via San Domenico .....
» Gener. presso la Corte d'App., 16 v. Corte d'Appello .....
» Generale presso la Corte di Cassazione, pal. Madama ..
Procuratori (Cons. di Disciplina dei), 13 v. S. Domenico ....
» ed Avvocati (Federaz. Naz.), 13 v. S. Domenico .....
» (Elenco) .....
Prodotti alimentari (Fabbricanti)
» (Magazzini) .....
» (Rappr. e Commiss.) ...
» Amianto .....
» chimici e farmaceutici .....
» chimici e farmaceutici (Periti) .....
» per fotografia .....
» (Macchine per) .....
» chimici (Macinazione) .....
Prodotti chimici (Rappresentanti e Commiss.) .....
» del suolo (Periti) .....
» Gomma elastica .....
» per uso enologico .....
» Refrattari .....
Produttori di vino .....
» e editori films .....
Produzioni musicali nell'anno 1915
« **Pro Fanciulli abbandonati** », (Azienda rifiuti), 41 c. Verona
Professionisti:
Avvocati .....
Canneggiatori .....
Disegnatori e Disegnatrici ....
Dottoresse .....
Dottori in Scienze commerciali .
Farmacisti .....
Geometri e Agrimensori .....
Ingegneri ed Architetti .....
Levatrici .....
Medici-Chirurghi .....
» Dentisti .....
Notai .....
Patrocinatori Legali .....
Periti .....
Pittori .....
Procuratori .....
Ragionieri .....
Scenografi .....
Scultori in marmo e bronzo ....
Veterinari .....

Professori (Vedi **Insegnanti**).
Professori Musica ..... *pag.* 1011
Arpa e Cetra 1012
Contrabasso 1013
Cornetta 1013
Flauto e Clarino 1013
Mandolino, Mandola e Chitarra 1013
Oboe 1013
Tromba 1013
Viola, Violino, Violoncello .. 1012
Profitti dipendenti dalla guerra (Imposta sui) 304
Proletumieri 428
Programmi festeggiamenti (Imprese vendita) 477
Progettili (Soc. An. Italiana per la fabbricaz. dei), 59 v. Caserta 1197
Pro **Infantia derelicta** » (Opera di assistenza momentanea per bimbi abbandonati), 32 via Asti 840
Proiezioni luminose (Consorzio Nazionale per Biblioteche e), 17 p. Statuto 920
Promotrice Belle Arti (Società), parco del Valentino 929
» dell'Industria Naz. (Società), 26 v. Monte di Pietà 1227
« Pro **Neonati** » (Istituto Baliatico), 20 v. S. Dalmazzo 792
Prontuario dei pagam. della rendita 311
» obbligaz. Prestito Nazionale 311
Propagazione della Fede (Ufficio), 12 v. Arcivescovado 773
Proprietari Automobili e numeri delle loro vetture 539
Caffè (Soc. fra), 3 via Gaudenzio Ferrari 1218
Case (Elenco dei) 11
Case e Terreni in Torino (Associazione generale), 40 via Carlo Alberto 1234
» Case e Terreni in regione Mad. di Campagna (Assoc.), 19 v. Sospello 1234
Esercenti Arti Grafiche (Associazione fra), 26 v. Monte di Pietà 1232
Fornai (Soc. fra), 10 via Consolata 891
Miniere d'amianto 424
Pro **Pueritia** » (Società per l'assist. dell'infanzia), 25 c. Massimo d'Azeglio 816
Pro **Schola Libera** (Unione), 3 v. Lagrange 1004
Pro **S. Firmino** » (Comitato) 861
Pro **Superga** », 15 v. Genova 1131
Protestanti (Cimitero dei), *pag.* 214, 287
» (Culto e Tempio dei) 211, 775
» (Istituzioni) 854
Protettrice degli animali (Società), 37 v. della Rocca 897
Protezione della Giovane (Assoc. cattolica per la), 3 via Lagrange 898
« **Pro Torino** » (Assoc.), galleria Nazionale, scala *B* 1131
Pro Veterani poveri e invalidi (Monte Pens.), 6 c. Oporto 881
Provincia:
Amministrazione scolastica, 6 via Bogino 717
Cattedra e Ufficio tecnico Agric., 12 p. Castello 740
Collegi Probiviri 750
Comitato forestale 748
» per l'Istituz. Nazion. *Umberto e Margherita di Savoia* per orfani di operai colpiti da infortunio, 10 p. Castello 867
» provinciale per la Statistica Agraria, 12 p. Castello .. 740
» zootecnico, 12 p. Castello .. 741
Commissione Antifillosserica, 12 p. Castello 739
» Appello Imposte 733
» Assistenza e Beneficenza pubblica 747
» Censuaria Catasto, 9 piazza Castello 739
» Conservaz. dei Monumenti, 10 p. Castello 736
» Formaz. Liste dei Giurati 742
» Gratuito patrocinio 716
» di Pesca fluviale e lacuale 741
» Provvedim. contro la fillossera 739
» Revisione Liste elettorali . 747
» Visita cavalli stalloni 741
Consiglio di Leva 718
» Provinciale, 9 p. Castello 722
» Sanitario 718
» Scolastico 717
Delegaz. per ricerca della Filloss. e Diaspis pentagona 740
Deputazione Provinciale 723
» Scolastica 718
(Elenco dei Consiglieri della) ... 722
Giunta Amministrativa 716
Giunta per le Scuole medie 718
Giunta Prov. di Statistica 742
Giunta tecnica Catasto, 129 via Nizza 739
Ospizio per gli Esposti, 27 via Cabotto 724, 803
Ricevitoria e Cassa, 8 via Arsenale 1167

Segue **Provincia:**
Sotto Comitato zootecnico della Sezione di Torino. 12 p. Castello ..... *pag.* 742
Tesoreria. 5 v. Gio. Prati . .734, 1163
Tiro a segno (Direz. provinciale) 718
Uffici. 9 p. Castello 724
Provveditore agli Studi. 6 via Bogino 717
Provvidenza (Educatorio) 25 via Venti Settembre 1002
(Bagni). 5 e 7 via Venti Settembre 1063, 1075, 1082, 1083. 1084
Pseudonimi 1099
Psichiatria (Clinica) 17 v. Po 945
Psicologia sperimentale (Istituto di). 18 v. Po 947
Pubblica Sicurezza (Sez. e deleg.). 719
Pubblicisti (Scrittori e) 1099
Pubblicità (Imprese di) 380
Puleggie e Trasmissioni 395
Puerpere (Comp.), 30 v. Cavour ... 802
Pulitori meccanici 364
Pulitrici (Macchine) 364
Pulizia (Apparecchi di) 473
(Imprese di) 421
Punti fissi delle Guardie Municipali 291
Punzonatrici e Cesoie (Macchine) .. 466
Purificatori d'acqua piovana 477
Pyrogravure (Appar. e articoli per) 393

Q

Quadri antichi (V. **R. Pinacoteca**) *p.* 915
moderni (V. **Museo Civico**).. 914
per impianti elettrici 459
Quadro dei Corpi e reparti Truppa stanziati in Torino 760
Quadro del Personale Sanitario Municipale di beneficenza 702
Quadro-tariffa di tassazione per telegrammi (Int. ed Est.) 235
Questura e dipendenti Uffici P. S.. 2 v. Ospedale 719
Quietanze o ricevute ordin. (Tasse sulle) 294, 298

R

Rabbia (Norme e Istituto per la cura della) ..... *pag.* 691, 696
Raccomandate (Corrispondenza) 222, 226
dirette a militari (Norme postali) 246
Raccolta materiali per ospedali. 26 v. Legnano 913
metalli preziosi (Comitato). 3 v. Basilica 913
e incenerimento spazzature (Soc. An.). 13 v. Scuole ... 1214
Racconigi (Castello di) ..... *pag.* 2
Raccordi ed accessori per tubi di ferro 4
Rachitici (Istit. pei). 43 c. Firenze 5
Radiatori a gas 4
» e caldaie per termosifoni 4
per automobili 4
Radiologia medica (Istituto di). 29 v. Cavour 4
» (Ospedale Mauriziano). 4
Radioscopia. Radioterapia, Radiografia 4
Radiotelegrammi (Tariffa) 2
Radium » (Istit. Mauriziano del). Ospedale Umberto I. 4
(Istituto del). Osped. S. Giovanni 4
Raffinerie metalli 4
«Rafingh-Club» (Soc. Bocciofila). 72 v. Nole 4
Ragguaglio delle monete estere colle italiane 3
delle antiche misure in rapporto al Sistema metrico decimale 3
di misure itinerarie d'uso comune 3
» di misure straniere in rapporto alle misure del Sistema metrico decimale ... 3
Ragioneria (Professori di) 1
» (Studi) 5
» (Ufficio municipale IV di) ... 6
Ragionieri (Collegio dei) 1
» (Elenco degli inscritti al Coll.) 1
(Elenco dei non inscritti al Collegio) 1
Rame (Solfato di) 4
» (Tubi di) 4
Rammendatrici 3
«Rapid» (Soc. Torinese Autom.). 154 v. Nizza 1
Rappresentanti Arti Grafiche 5
» Articoli diversi 5
» Articoli tecnici 5
» Biciclette, Automobili 5
» Calzature 5
» Cappelli di paglia e feltro 5
» Carboni 5
» Cartiere 387, 5
» Cementi 5
» Ceramiche 5
» Chincaglierie 5
» Coloniali 5
» Concimi 5
» Cuoi e Pellami 5
» Esposizioni 5
» Ferramenta 5
» Filati e Tessuti 5
Films cinematografiche 1

Rappresentanti Gioie ..... *pag.* 359
Granaglie, Farine 510
Impianti elettrici, illuminaz. 510
Legnami 509
Liquori 513
Macchine ed apparecchi 508
Mercerie 511
Metalli 512
Mode, confezioni e novità ... 512
Motocicli, biciclette, automobili 514
Olii e Salumi 513
Olii minerali 514
Pellami e cuoi 512
Prodotti alimentari 513
Prodotti chimici 514
Vetri 510
Vini 513
e Piazzisti (Soc. di M. S.), 7 v. Venti Settembre 869
e Viaggiatori (Unione Nazionale), gall. Nazionale 869
Rappresentazioni Teatrali nel 1915 7
Rasse e Lime 470
Reale Casa (Direz. Prov. della) 624
Famiglia (Cronologia) 621
» (Ritratti) 623
Ordine del Merito Civile di Savoia 628
Ordine Militare di Savoia ... 629
Reale Mutua (Soc. Assicuraz.), 6 v. Orfane 1189
(Palazzo) 199
Reali Carabinieri (Comando Legione), 4 p. Carlo Eman. II 757
(Assoc. Gener. fra Congedati). 1 v. Botero 878
(Soc. *Bergia* fra ex). 9 via Bellezia 879
» (Stazioni) 291
(Unione Gener. *La Risorta* fra ex), 23 v. Genova 879
Recapito Corrieri giornalieri 520
e Depositi fuori cinta (Conducenti) 537
Oggetti per espresso (Norme postali) 224
Recipienti di latta 463
Inesplodibili 463
Reclame (Cartelli per) 366
(Cornici per Cartelli) 366
(Gabinetti pubblici di) 380
Reduci dalla Crimea (Società dei). 36 v. Po 878
dalla Libia (Assoc.), 26 via della Zecca 882
Regioni Scolastiche (V. **Patronati Scolastici**).
Reattari (Prodotti) 410, 414
Refe (Articoli per) 358

Regesto di documenti storici sul Piemonte nel Risorgimento italiano (Commissione per il), 28 v. Roma ..... *pag.* 927
Regina Margherita (Ospedale Inf.), 30 v. Leonardo da Vinci. 784
Registratori-Controllori di cassa .. 482
Registri (Fabbricanti) 387
» (Guerniture per) 388
Registro (Tasse di) 301
» (Uffizi del), 25 v. Garibaldi .. 734
Religione 767
» Culto cattolico 767
» » israelita 775
» » protestante 775
» (Descrizione degli Edifizi) ... 205
» (Giornali di) 1094
» (Scuole di) 773
Rendita (Prontuario pagam.) 311
Reparti di truppa stanz. in Torino 760
Residui metallici (utilizzazione) ... 466
» Metalli preziosi 359
Reti e Tele metalliche 471
Reticelle gas incandescenti 420
Rettori dei principali Istituti, delle Chiese, Arciconfraternite ed Ecclesiastici diversi 772
Revisione delle Liste elettorali (Commissioni per la) ... 711, 717
Riassunti di condizioni e tariffe delle Ferr. dello Stato 252
Riassunto della Tariffa postale (interno ed estero) 227
Ricaldone (Istit.), 52 v. Mad. Cristina 989
Ricamatori e Ricamatrici 350
Ricami (Montatori) 351
Ricamo (Oggetti per) 351
Ricchezza mobile (Agenzia super. Imposte dirette), 9 via dei Mille 732
» » Commiss. Com. per Applicazione Imposte dirette 733
» » Commissione Provinc. d'Appello per le Imposte dirette 733
» » Ispez. Provinciale Imposte dirette 732
» (Imposta di) 304
Ricevitori, Supplenti ed Agenti Rurali (Assoc. Naz.), 15*bis* c. Francia 871
Ricevitoria e Cassa provinciale, 8 v. Arsenale 1163
Ricevute o Quietanze ordinarie (Tasse sulle) 294, 298
» di ritorno (Norme postali) .. 223
Ricovero (R.) di Mendicità, 56 c. Casale 800
» gratuito provvisorio per fanciulli abbandonati, 21 via Bardassano 816

Ricovero (R.) Municipale temporaneo ..... *pag.* 695
» Provinciale per incurabili e tranquille dimesse dal Manicomio, str. di Pianezza 798
» urgente di malati 694
Ricreatorio del Giovedì. 15 v. Pio Quinto 856
» Femminile *Giovanna d'Arco*. Parrocch. S. Alfonso (Campidoglio) 821
» Sacro Cuore di Gesù, 4 via Demonte e 19 v. Molinette 822
» S. Felice, 8 v Giusti 821
Ricreazione (Circoli e Società di) .. 1100
Rifinitori di pelli 441
Rifiuti (Aziende per raccolta) 355
Riformatorio governativo *Ferrante Aporti*, 641 c. Stupinigi ... 720
Rifugio (Il) ed il **Rifugino** (Opera Pia Barolo), 26 v. Cottolengo 806
Rigattieri 355
Rimembranza (Società La), 29 via Moncalvo 885
Riparatori bambole e giocattoli ... 358
» bisotterie, maioliche, pipe ed affini 358
» d'Automobili 493
» Mobili d'arte ed oggetti di antichità 359
Riparazione Automobili 493
Riparto Direz. Servizi Municipali . 681
Riposo Festivo (Lega per il), 20 via Roma 844
Riproduzioni artistiche 1053
» grafiche 383
» della scrittura (Apparecchi per) 482
Riscaldamento a gas 419
» a vapore ed acqua 419
» elettrico 420
» ventilazione e condotte di acqua (Periti) 1050
Riscossioni vaglia postali (Norme) 232
» » in tempo di guerra (Norme) 246
Risorgimento Italiano (Museo del), 20 v. Montebello 202, 914
» » (Soc. Naz. per la Storia del), gall. Nazion., scala *B* 927
» (Commissione per il Regesto di documenti storici sul Piemonte nel), 28 via Roma 927
Risorta (La) Soc. di M. S. fra militari reduci arma RR. Carab., 23 v. Genova 879
Risparmio (Cassa di), 7 v. Alfieri .. 1171
» e Credito (Istituti di) 1162
» Postale (Uffici) 218, 1148
» » in tempo di guerra (Norme) 246
Ristauratori in Ceramiche .... *pag.* 37
Ristauri (Scale aeree e ponti per) .. 4
Ristoranti (Caffè) 5
» e Trattorie 9
Ritiro fanciulle traviate detto *La Maddalenine* (Op. Pia Barolo), 22 v. Cottolengo ... 80
» figlie pentite detto *Delle Maddalene* (Op. Pia Barolo), 22 v. Cottolengo 80
Ritratti nella *Guida*:
» Casa Savoia 2
» Consiglieri Comunali 67
» Deputati Collegi Torino 62
» » Collegi Provincia 63
» » di altri Collegi residenti in Torino 63
» Senatori residenti in Torino 63
» Bocca comm. Ferdinando, Presidente Cam. di Comm. 118
» Borgesa comm. ing. Enrico, Presid. Deputaz. Provinc. 72
» S. E. Boselli avv. Paolo Pres. Consiglio Provinciale 72
» Collino avv. Gio., Direttore *Gazzetta del Popolo* 108
» Frassati avv. prof. Alfredo, Dirett. giorn. *La Stampa* .. 108
» Fusari prof. dott. Romeo, Rettore R. Università 92
» S. E. Garofalo barone Raffaele, Procuratore Generale presso la Corte di Cassaz. 74
» Manno bar. Ant., Commiss. del Re nella Consulta Arald. 62
» Minetto cav. Carlo, Direttore di *Il Giornale* 108
» Orsi conte prof. Delfino, Direttore *Gazzetta del Popolo* 108
» S. E. Mons. Agostino Richelmy, Cardinale Arcivescovo di Torino 70
» Rossi conte senatore Teofilo, Sindaco di Torino 67
» Salandra avv. Antonio, Presidente dei Ministri 63
» Sclaverano Luisa, Direttrice del periodico *La Domenica dei Fanciulli* 109
» S. E. Taglietti Gius., Primo Presidente della Corte di Cassazione 74
» Verdinois dott. grand'ufficiale Edoardo, Prefetto di Torino 74
Rivendite generi di privativa (Commissione pel conferim. di) .. 731
» Sale e Tabacchi 729
» (Tassa di esercizio e) 306
Rivenditori di libri e giornali 378
Rivestimenti piastrelle di maiolica e smaltate 414

Ri[illegible]**i** (Descrizione) ..... *pag.* 216
Ri[illegible]**ttella** (Permesso per porto di), ufficio, 2 v. Ospedale 720
Ro[illegible] (Cotonificio), 26 c. Oporto ... 1202
Ro[illegible] (Istit. delle), 9 v. Rosine .. 809
Ro[illegible]**ecierie** e Friggitorie 597
Ru[illegible]**ami**, ferramenta, metalli (Neg.) 468
Ru[illegible]**ner** Autonomo Italiano, 33 via Cristoforo Colombo 1121
Ru[illegible]**ne di Pollenzo** (Descrizione) .. 216
Ru[illegible]**ng-Club** Italiano, 22 v. San Francesco da Paola 1112
Ru[illegible] *Lydianea* 1112
Verbano 1113
Cusiana 1113
S[illegible]**netti e Valvole in metallo** 473
S[illegible] per Litografia 392
S[illegible] Agenti di cambio presso la Camera di Commercio 317
Mediatori per le Sete presso la Camera di Commercio ... 318
Periti Commerc. ed Industr. presso la Camera di Comm. 1047
Traduttori deposto presso la Camera di Commercio 1050
S[illegible]**e** per automobili 494
S[illegible]**ificio** Italiano (Soc.), 8 via Vochieri 1195

S

S[illegible]**chetti in carta** (Fabbric.) . *pag.* 385
S[illegible]**hi**, Cordami e Tele d'imball... 354
S[illegible] Famiglia (Istituto), 6 v. Le Chiuse 818
S. F. T. (Soc. An. Farmaceutica Terinese) 41 c. Principi d'Acaja 1208
S[illegible]**o** metalli preziosi 359
» (R. Ufficio), v. Petrarca ang. v. Saluzzo 734
Norm. delle Sete, 6 via Arsenale 318
S[illegible] di S. Michele (Descrizione) 216
Sa[illegible] **d'Armi** (Vedi **Armeria Reale**).
Sa[illegible]**ieri** a benzina 467
Sa[illegible]**ture** ossi-acetileniche 467
Sa[illegible] Barolo per convalescenti (Crocetta) 807
per spettacoli cinematografici 462
Sa[illegible] **Tabacchi** (Magazz. di deposito), 8 c. Vinzaglio 729
» (Rivendite) 729
Sa[illegible]**ani** (Oratorio dei), 32 v. Cottolengo 810
Sa[illegible] di pettinatura 434
Sa[illegible]**mentari** e Pizzicagnoli 598
Sa[illegible]**maggiore** (Cure di) 1074
Colonia Piemontese Femminile per la cura di), 10 piazza Carlo Felice 869

Salumi ed Olio ..... *pag.* 602
» (Rappr. e Commiss.) .. 513
Saluzzo di Paesana (Palazzo) 200
Samaritana (Scuola), 9 p. Vittorio Emanuele I 864
Sanatorio della R. Opera di San Luigi Gonzaga, reg. Tre Tetti 779
Sanguisughe (Vedi **Mignatte**).
Sanità (Consiglio provinciale di), 10 p. Castello 718
(Corsi Femminili di), 5 v. Sagliano 861
(Servizi municipali di) 691
Militare (Direz.), 7 v. S. Francesco da Paola 758
Sanitari (Apparecchi) 473
» (Medici municipali) 702
San Paolo (Opere Pie di), 30-36 via Monte di Pietà 1166
» (Delegati di Beneficenza) ... 805
Santa Cecilia (Soc. Diocesana), 9 via S. Chiara 1191
Santa Infanzia (Uff. Propagazione della fede), 12 v. Arcivescovado 773
Santificazione delle Feste (Opera Pia), 5 v. S. Teresa 842
SS. Maurizio e Lazzaro (Arciconfraternita), 20 v. Milano 841
SS. Annunziata (Congregaz.), 1 via Stampatori 773
» (Asilo infantile), 16 v. Gaudenzio Ferrari 846
» (R. Ordine della) 627
SS. Trinità (Collegiata della) 768
Sapelline (Istituto delle), 22 via delle Orfane 803
Sapone Abrador 428
» Candele e Sego 428
Saponerie e Stearinerie riunite (Società Anon.) Lingotto e 11 v. Lagrange 1219
(Grasso per) 604
S., A. R. I. » Gruppo Studentesco della Sezione del Club Alpino Italiano, 28 c. Monte Pietà 1107
Sarte 322
» (Confez., Mode e Novità) 322
» da uomo 334
» (Forniture per) 324
» (Gessi per) 390
» (Soc. di M. S. delle Mastre e Lavor.), 6 p. Carignano ... 891
Sarti 334
» (Forniture per) 324
» (Gessi per) 390
» (Mercanti) 334
» (Pia Unione dei), 7-9 via Lagrange 890

Sarti (Soc. Cooperat. Fratellanza), 7 c. Vinzaglio ..... *pag.* 1223
(Soc. Italiana Fratellanza), 9 v. Carlo Alberto 902
Sartorie teatrali 331
Savigliano (Soc. Naz. delle Officine di), 23 v. Genova 1195
Savoia (Cronologia di Casa) 621
(R. Ordine Milit. e Civ. di) 628, 629
» Film (Soc. Anon.), 18-20 via Asti 1221
Soc. Italiana Assicurazioni marittime, fluviali e terrestri, v. S. Carlo 1199
Savoiardi e Nizzardi (Assoc.), 25 p. Castello 1128
Scacchi (Soc. *Torino*), 18 v. Mercanti 1105
Scagliola e gesso raffinato 413
Scaldaranci Opera Nazion. dell'o. 2 v. Alfieri 940
Scale aeree e ponti per restauri 469
Scali e stazioni ferroviarie 251
Scalpellini e pietre da costruz. ... 411
Scambio delle lettere assicur., ecc. (Accordo per lo) 228
Scampoli per abiti 336
Scaricatori automatici 500
Scarpe (Ortatura) 452
S.C.A.T. (Soc. Ceirano Automobili Torino), 140-142 c. Francia 1194
Scatole, bomboniere e cartonaggi (Fabbric.) 385
» di latta (Vedi **Recipienti**).
Scatolette con valore dichiarato (Norme postali) 226, 228
Scenografi 1054
Scherma (Club di), 13 v. Ospedale 1111
» (Maestri e Scuole di) 1014
Schiapparelli (Stabilim. Chimico-farm.), 14-16 v. S. Anselmo 1208
Scienze (Accademia Reale delle), 4 v. Accad. Scienze 199, 922
(Apparecchi per le) 462
(Biblioteca dell'Accad. delle), 3 v. Maria Vittoria 919
Commerciali (Elenco dei Dottori in) 1046
(Giornali di) 1091
(Insegnanti privati di) 1008
Matematiche, fisiche e naturali (Facoltà della R. Università) 942, 947
(Biblioteca), R. Università 947
Polit. e Coloniali (Collegio di) 932
Scioperi (Mutua Industriale), 26 v. Monte di Pietà 1225
Scommesse, totalizzatori (Bookmakers) 507
Sconto (Banca Italiana di), 40 via Venti Settembre ..... *pag.* [illegible]
Scope (Fabbricanti di) ..... [illegible]
Scrittori e Pubblicisti ..... [illegible]
Scrittura (Macchine per la) ..... [illegible]
» (Apparecchi riproduttori di) [illegible]
Scritturazione (Gabinetti pubblici di) ..... [illegible]
Scuderie e Sellerie (Spec. per) ..... [illegible]
Scultori bronzo ..... [illegible]
» Legno e Intagliatori ..... [illegible]
» Marmo ..... [illegible]
Scultura (Articoli per la) ..... [illegible]
Scuola-famiglia per i figli dei soldati, 35 v. Garibaldi ..... [illegible]

Scuole:
Applicaz. Artiglieria e Genio, ang. v. Arsenale e Arcivesc. [illegible]
Applic. per gli Ingegneri, 32 via Ospedale e Castello del Valentino (V. **Politecnico**) ..... [illegible]
Archimede, 4 v. Basilica ..... [illegible]
Arti e Mestieri, 8 c. S. Maurizio [illegible]
Assistenza degli infermi e soccorsi d'urgenza, 24 via San Massimo ..... [illegible]
della Buona Massaia (Istituto Lett. Margherita di Savoia), 10 v. Davide Bertolotti ..... [illegible]
Aviatori (Comando Battaglione volont.) (Comando gruppo) [illegible]
Canto Corale (Accadem. *Stefano Tempia*), 19 v. Pr. Amedeo . *p.* [illegible]
Canto Corale *Armonia*, 4 via Tepice ..... [illegible]
Canto Corale (Municip.), Teatro Regio ..... [illegible]
Chauffeurs (meccanici conduttori di automobili), 1 v. Balbis *Chauffeurs* ..... [illegible]
Chimica *Cavour*, 8 corso San Maurizio ..... [illegible]
Cinematografia ..... [illegible]
Commerciale (R.), 12 v. Monte cuccoli ..... [illegible]
Commerciale *Da Camino*, 35 via Garibaldi ..... [illegible]
Comm. e di lingua francese (serale femminile), 9 v. Meucci sede provv., 5 v. Sagliano .. [illegible]
Commercio *Garnier*, 22 v. Alfieri [illegible]
Commercio *Massimo d'Azeglio*, 11 v. Cavour ..... [illegible]
Commercio Municipale (Serale), 19 v. Principe Amedeo ..... [illegible]
Commercio Sup., 1 v. Cittadella [illegible]
Complementare autonoma *Margherita di Savoia*, sede provvisoria, 5 v. Sagliano ..... [illegible]
Conceria, c. Ciriè ang. v. Biella .. [illegible]

Segue **Scuole**:
Ballo ..... *pag.* 1014
...cnico Berti (Normale Femminile), 21*bis* v. Burdin 966
di Equitazione 1014
di Ginnastica 1014
di Religione 773
diurne di meccanica e arte fabbrile, s/c. S. Maurizio 972
elettrotecnica (Pop.), 128 corso Regina Margherita 992
...macia, 31 c. Raffaello 943
...erografia (di), 78 via Madama Cristina 1102
...vernative (Insegn. Milit.) 954
(Insegn. Secondario) 957
(Insegn. Superiore) 937
...erra, 6 c. Vinzaglio 200, 954
...ermiere, Ospedale Maria Vittoria, 72 v. Cibrario 781
...ersistematica di Stenografia, 26 p. Castello 936
Magistero, Fac. di Fil. e Lettere 944
» Facoltà Scienze matemat., fisiche e naturali 942
...udolino, chitarra (Soc. *Amor*), 10 v. Barbaroux 1132
...ecc. e Arte fabbrile (diurne), s/c. S. Maurizio 972
...eccanici-conduttori di automobili, 1 v. Balbis 997
Medicina Veterinar. (Superiore), 52 v. Nizza 953
...icipali: Insegn. Primario ... 974
Secondario .. 969
...sicale (Liceo Municipale), 8 ... Rossini 973
...olari in guerra, 6 v. Chisone 910
...male e femminile *Domenico ...erti* 21*bis* v. Burdin 966
...cine serali, 63 v. Ormea 996
...raia serale femminile, 10*bis* v. S. Francesco da Paola ... 994
...etricia per le Levatrici, 14 ... Cavour 791
...ografia, Diplomatica e Dottrina archivistica, 12 piazza ...stello 953
Corrispondenza, 40 c. Valentino 992
...ifezionamento per i licenziati Scuole Normali, 25 via Bogino 944
...ere *Perroncito*, 115 strada ...ensa (Cavoretto) 997
...olare di Elettrotecnica, 128 Regina Margherita 992
...olare festiva (Soc. *Archimede*), 4 v. Basilica 1000

Segue **Scuole**:
Pratica di Commercio annessa al l'Istituto Tecnico G. Sommeiller, 4 v. S. Quintino *pag.* 958
Professionale Costruzioni Edilizie, 14 v. Rosine, *direzione* 6 p. Palazzo di Città 998
Professionale fest. per operaie in Borgo Cenisia, 27-29 corso Racconigi, sede provvisoria 4 v. Fréjus 999
Professionale Idraulici, Lattonieri, Gasisti, 63 v. Ormea .. 999
Professionale Orefici, 3 v. della Cittadella 997
Profess. Tappezzieri stoffe, 9 via Cavour 997
Professionale di Tessitura, 4 via Basilica 998
Professionali 1007
(Commissione Munic. per l'ordinamento delle) 744
Religione, 12 v. Arcivescovado 773
Samaritana d'Italia, 9 p. Vitt. Eman. 4 864
Serale *V. Bersezio* d'ambo i sessi, 24 v. Saluzzo 1000
Serale di Commercio, 19 via Principe Amedeo 970
Serali di meccanica e arte muraria e fabbrile 973
arte decorat. ed industr... 973
chimica Cavour 973
Scherma 1014
Stenografica Intersistematica, 26 p. Castello 936
Stenografica Italiana, 43 via Roma 936
Sup. di Studi applicati al Commercio, 1 v. Cittadella 951
Super. femm. Munic. *Margherita di Savoia*, 5 v. Sagliano . 970
Maria Laetitia, sede provvisoria v. Zecca (Vicolo Benevello) 969
Medicina Veter., 52 v. Nizza 953
Tecnica *C. I. Giulio*, 57 via Saluzzo 963
Commerciale *Maria Laetitia*, provv. 5 v. Sagliano 934
» Femminile *Regina Elena*, 5 v. Sagliano 963
» *Lagrange*, 14 v. Rosine 962
» *Plana*, 36 v. Garibaldi 961
» *Sommeiller*, 12 v. Montecuccoli e 103 v. Cesana 961
Valperga di Caluso, 30 via Porta Palatina 964
Vittorio Bersezio, 24 v. Saluzzo 1000

Segue **Scuole:**
tecniche Governative ..... *pag.* 961
Operaie di *San Carlo*, v. Zecca, vic. Benevello 991
Tipografica e di Arti Affini (R.), 37-39 v. Carlo Alberto .. 967

Scuole elementari Municipali:
Comit. di vigil. Scuole serali 987
Commiss. per la vigilanza sull'adempimento all'obbligo dell'Istruzione 711
Deputati di vigilanza 974
Direzione generale 974
Direzioni locali 974
Elementari Rurali 986
Urbane 974
Festive Femminili rurali . 988
urbane 988
Serali Maschili rurali 988
urbane ... 988
Ispettrici 974
Maestre 974
Maestri 974
Patronato Scuole urbane 822
rurali 833

Scuole elementari urbane maschili e femminili diurne:
Upezzi Vittoria, 58 c. Palazzo, sede provvisoria, 10 v. Principe d'Acaja 974
Ulliero G., v. Vibo ang. v. Roccavione 974
Aporti Ferrante, 6 v. Barolo 975
B. V. di Campagna, 5 v. Cardinal Massaia 975
B. V. del Pilone, 215 str. Casale 975
Buoncompagni C., 7 v. Giovanni .. 975
Saccarelli, 8 v. Giac. Collegno 975
1 v. Migliara 976
v. Le Chiuse 976
Borgo S. Paolo, 12 v. Lucerna, sede provv., 4 v. Barge ... 976
Succursale, 26 v. Pollenzo 976
15 v. Barge 976
13 v. Cumiana 976
30 v. Vigone 976
Carducci Giosuè, 7 v. S. Quintino e 9 c. Oporto 976
Casati Gabrio, 27 e 29 c. Raccomigi, sede provv., 4 v. Fréjus 977
Succursale, 8 v. Montebianco 977
29 v. Villarbasse 977
Coppino Michele, 85 c. Vinzaglio, sede provv., 46 c. Parigi .. 977
D'Azeglio R., 7 v. Soperga, sede provv., 4 v. Ludovica 977
» *Succursale, Rubatto*, 10 via Luciano Manara 978

Segue **Scuole elementari urbane maschili e femminili diurne:**
De-Amicis Edmondo, 45 v. Cottolengo, sede provv., 32*bis* v. Cibrario ..... *pag.* ...
Fontana Leone, 19 v. Buniva, sede provv., c. Craglia ... 78
Gabelli A., 17 v. Sant'Ilario .....
Gozzi Gaspare, 3 v. Gassino ....
Lessona Michele, 8 v. Messina ...
Lucento, 21 v. Lucento .....
Succursale 82-84 v. Venchengo .....
Manzoni A., 24 c. Altacomba ...
Succursale, 148 str. vecchia di Collegno .....
Mazzini Gius., 50-52 v. Tripoli sede provv. Case Popolari
Monti Vincenzo, 11 v. Monti ...
Succursale, 602 stradale Moncalieri .....
Muratori L. A., c. Craglia presso v. Fontanesi .....
Pacchiotti G., 8 v. Bertola .....
Parini G., 26 c. Ponte Mosca, sede provv., 86 c. Principe Oddone .....
Succursale, 3 v. S. Simone 2 v. Alessandria ... 2 v. Chivasso .....
Pellico Silvio, 102 v. Mad. Cristina
Pestalozzi G. E., 34 v. Montebianco sede provv., 1 via Montebianco .....
Succursale, 3 v. Belmonte 60 c. Vercelli ..... 94 c. Vercelli ..... 96 c. Vercelli ..... 154 c. Vercelli ..... 6 v. Elvo ..... 29 v. Soana .....
Pozzo Strada, 665 str. Pozzo Strada .....
Regnerì, 28 c. Valentino, sede provv., 4 v. Burdin, c. 24 v. Saluzzo .....
R. Parco, 2 v. delle Maddalene
» *Succursale*, 191 str. comunale di Bertolla ...
126 str. del Cascinotto
Riccardi di Netro, 8 v. Sebastiano Vallrè .....
Rignon, 39 v. Massena, sede provv., 29 v. S. Secondo ..
Rosmini A., 3 v. Cittadella .....
Selopis Federico, 25 v. Carmine
Tasso Torquato, 29 v. Porta Palatina, sede provv., 8-10 via Bertola .....
Tommaseo Nicolò, 19 v. dei Mille

Scuole elementari urbane maschili e femminili diurne:
Vincenzo, 19 v. Principe Amedeo ..... *pag.* 985
Vittorino da Feltre, 219 str. di Nizza 985
» *Succursali, Molinette e Millefonti*, 4, 6 e 103 via Demonte ... 985, 986
Ginsiana 985
Assi elem. di tirocinio annesse alla R. Scuola Normale D. Berti (femmin.), 30 corso del Valentino 986

Scuole rurali maschili e femminili diurne:
Arboretto, piazza Comunale 986
Cerbiòn Gerbido Torinese 986
Cingolo, 656 str. della Riviera .. 986
Succursale Osteriotto 986
Grafieri, 948 str. di Stupinigi 986
Mongreno, 343 str. di Mongreno 986
Monte Stura, 147 str. provinc. di Ciorgnè 986
Moglie, 462 str. di Chieri 987
Santa Margherita, 169 str. di Santa Margherita 987
S. Vito, 426 str. di S. Vito 987
Tassi, 200 str. di Mongreno 987
Superga, 99 str. di Superga 987
Villaretto, 1 str. del Villaretto .. 987
Scuola di barella per trasporto urgente di ammalati e feriti .. 695
Scuole (Fabbricanti) 400
(Impagliatori) 400
Scultura (Negozianti) 408
Scuole 405
Scuderia Sociale (Soc. An.), 130 via Ormea 1221
Scuderie idraul. elettr. ed a vapore 405
Scudi delle linee tranviarie 269
Sculi, Candele e Sapone 428
Segretari di Stato (Ministri) 631
(Sotto) di Stato 631
Segretariato delle Famiglie, 3 via Lagrange 907
Nazionalista del Piemonte, 28 v. Mazzini 1139
per il Popolo, 12 v. Bogino ... 906
popolare femm., 12 v. Bogino 906
Sedatori 415
Sedili 444
(Forniture per) 445
Selleria e Senderie (Special. per) ... 402
Selvaggina e Pollame (Venditori) 598
Semi Bachi (Negozianti) 319
Semenze (Negozianti in) 375
Seminario Metropolit., 83 v. Venti Settembre 771
(Descrizione del) 200
Senato del Regno (Presidenza) 631
Senatori resid. in Torino (Elenco) *p.* 634
» » (Ritratti) 632
Sensali (Vedi **Mediatori**)
Sepoltura (Norme e Tariffe) 285, 287, 288
Serica e Bacologica (Assoc.), 6 via Arsenale 1227
Serrande per negozi 497
Servizi ferroviari internazionali .. 263
municipali (Riparto Direz.) .. 681
e Tariffe varie 291
nelle staz. di Torino (Orario dei) 251
pubblici con automobili 543
» » industriali (Ufficio N. al Municipio) 686
Sanitari (Ufficio municipale) 694
Trasporti con Automobili ... 494
Servizio Affissioni (Tariffa) 688
Amministrativo degli Uffici Conciliatori e Preto. Vite 750, 752
Bagagli agli Scali Ferroviari 292
Batteriologico Municipale ... 694
Celtico municipale 692
Certificati (Municipio) 685
Chimico municipale 693
Cimiteri, feretri, sepolt., ecc. (Tasse) 285, 287
Commissioni (R. Foste) 224
Disinfezione municipale 692
Estinzioni incendi (Stazioni di guardia) 292, 700
Generale (Ufficio I. Municipio) 684
Guardia Medica notturna municipale 694
Guardie Urbane a punti fissi 291
(Tecnico) Lavori Pubbl. (Ufficio municipale) 689
Mortuario (Prezzi feretri) .. 285
» (Tariffe carri funebri) .. 285
» (Tariffe Necrofori) 286
Municipale di collocamento 688
Postale 218
Postale e telegrafico in tempo di guerra 215
Sanitario Alleanza Coop. Tor. 791
Sanitario municipale 691
Telefonico governativo 248
Telegrafico governativo 235
Trasporti con automobili ... 494
Veterinario municipale 693
Seta (Assaggiatori) 318
» (Assoc. serica), 6 v. Arsenale 1227
» (Banchieri e Negozianti) 317
» (Cascami di) 341
» (Condizione normale) 318
» (Mediatori) 318
(Nastri) 320
(Periti) 1050
(Sotto-Sindacato serico), 6 via Arsenale 1228

Seta Tessitura ..... *pag.* 319
Torta, tinta e greggia 319
Setacci (Fabbricanti) 357
Sete per buratti 319
Seterie e Velluti (Negozianti e Fabbricanti) 319
Sezione R. Tesoreria Provinciale, 5 v. Giovanni Prati 734, 1163
Sezioni e frazioni di Torino (censimento 1911) 190
Guardie municipali ... 291, 699
di Pubblica Sicurezza 749
Polizia Rurale 291, 699
Polizia Urbana 291, 699
Pompieri 292, 700
Sferisterio (Giuoco del Pallone), c. Re Umberto angolo corso Peschiera 1121
Siero antidifterico (prep. munic.) 691, 696
anticarbonchioso (preparaz. munic.) 696
Sifilicomio di Torino, 14*bis* corso Cairoli 783
Sifoni per acque gasose (Fabbric.) 561
Sigilli per imballaggio 474
Sigle di Società Industriali 1244
S. I. M. A. (Soc. Industriale Macine e Accessori), 10-12 c. Brarmente 1207
Sindacato di Borsa, 28 v. Ospedale 1187
Ferrovieri Italiani, 12 corso Siccardi 893
Giornalisti-Corrispond., Sala Stampa, Posta Centrale ... 1096
Sindacato Industr. Aeronautico Italiano, 16 v. Botero 1226
Murario Naz. Assic. Infortuni sul lavoro, 16 v. Manzoni e 45 v. Bertola 857
Provinciale Edile, 12 corso Siccardi 903
(Sotto) Serico, Sezione del Sindacato Subalp., 6 via Arsenale 1228
Subalpino d'Assicur. Mutua contro gl'Infortuni sul lavoro, 4 v. Alfieri 857
Torinese esercenti industrie automobilistiche, 24 via Carlo Alberto 1226
Sindaco e Giunta Municipale 680
Sindone (Cappella della SS.) 210
S. I. T. A. (Soc. Anon. Trasporti automob.), 30 c. Dante 1214
Sky Club, 28 v. Monte di Pietà 1103
Smaltatori e ferro smaltato 367
Smaltatori-Miniatori su oro e arg. 361
Smalto (Piastrelle a) per rivestim. 414
(Placche e lettere a) 367
(Vernici a) 367
Smerigliatura vetri e cristalli . *pag.* 1
Smeriglio (Carte e tele) 1
» e Mole 1
Sobborghi di Torino 1
Soccorsi d'urgenza municipali 680
(Cassette per) 680
» » (Scuole per) 680
Sociale (Istituto), 9 v. Arcivescovado 1
Società anonime ecc. (Imposta sui proventi degli amministratori delle) 1
e Comp. d'Assicurazioni ... 1

SOCIETÀ [*]

Società Agrarie ..... *pag.* 922 1
Artistiche (Belle Arti) 1
» Assicurazioni 1
» Bene economico-morale del Commercio ed Industria .. 1
» Beneficenza e Filantropia .. 1
Commerciali e Industriali .. 1
Letterarie, Storiche 1
Militari 1
Musicali 1
M. S. Previdenza, Cooperazione 1
Politiche 1
Religiose 1
Ricreative 1
Scientifiche 1
Sportive 1
Soda ..... *pag.* 1
Sodalizio di S. Pietro Clavier, 3 via Colli 1
Soffiato (Vetro) 1
Solfato di rame 1
Sollevamento e trasporto pesi (Apparecchi per) 1
Soppressatori, Tintori e Digrassatori 1
Soppressatrici (Stiratrici) 1
Sopraintendenza Archivi Piemont., 12 p. Castello 1
ai Monumenti del Piemonte, p. Castello, palazzo Madama 1
alle Gallerie e Musei medioevali e moderni, 4 v. Accademia delle Scienze 1
dei Musei e Scavi d'Antichità, 4 v. Accademia delle Scienze 1
Sordo-Muti (Circolo e Soc. M. S.), 5 v. Alberto Nota 1
(Istituto), 12 v. Assarotti ... 1
poveri (Asilo infantile), 73 corso Francia 1
(*Lorenzo Prinotti*), 73 corso Francia 1
(Soc. *La Torinese*), 8 v. Porta Palatina 1

[*] Vedi Elenco generale delle Società nell'Indice nominativo (Parte).

Sorveglianza notturna (Cittadini dell'ordine), 16 via S. Dalmazzo ..... *pag.* 897
Sottocomitato Piemontese Opera Nazionale Patronato *Regina Elena*, 31 v. della Zecca ... 807
Zootecnico della Sez. di Torino, 12 p. Castello 742
Sostanze autolubrificanti per trasmissioni 484
Sostituti Segretari di Stato 631
Sottufficiali Sindacato Serico, 6 v. Arsenale 1228
Sottufficiali, Caporali e Soldati (Assoc. fra), 24 v. Cavour .. 882
S. P. A. (Soc. Autom.), 112 corso Ferruccio 1194
Spacci di Grappa 574
di Sale e Tabacchi 729
Spaccini 488
Spazzacamini (Impresa) 419
(Opera d'istruz. e benefic.), 12 v. Arcivescovado 843
(Tariffa) 292
Spazzaturai 421
privati (Soc.), 1 v. S. Domenico 1214
Spazzature (Soc. per la raccolta ed incenerimento), 13 v. delle Scuole 1214
Spazzini municipali ed altri dipendenti dal Municipio (Società M. S.), 12 v. Carmagnola ... 872
Spazzole e Pennelli 368
Specchi. Vetri e Cristalli 372
Specialisti malattie degli occhi ... 1073
» dei bambini 1072
» della pelle, veneree e sifilitiche 1073
» malattie dell'apparato digerente 1072
» dell'apparato genito-urinario 1073
» delle donne 1072
» dell'orecchio, naso e gola 1073
» del ricambio 1073
» di petto, del cuore e dei polmoni 1072
» nervose e mentali 1073
» parassitarie 1073
» medicina legale 1073
» microscopia, biologia e chimica clinica 1072
Spedizioni ed arrivi merci a grande velocità, 6 v. Nizza 251, 266
ed arrivi merci a piccola velocità, 10 v. Nizza 252, 266
trasp. a domicilio 253, 518
pei colli a grande velocità (Tariffa) 267
Spedizionieri ..... *pag.* 518
Doganali (Soc.), 31 v. Cernaia 886
Spighettai e Passamantieri 349
S. P. I. G. A. (Soc. Piem. Industria Gomma e Affini, R. Pola e C.), Ponte Sangone strada di Nizza 1207
Spirito Santo (Arciconfrat. dello), 9 v. Porta Palatina 842
Spolverini e Pennacchi 376
Sport (Articoli per) 444
(Abbigliamenti per) 336
(Circoli e Società di) 1100
(Giornali di) 1092
Sport-Club *Cavour*, 81 v. Morosini 1129
Spugne 426
Spurgo pozzi neri 423
Squartatoi 620
Stabili (Commercianti in) 417
del Ligure, 9 p. Carlo Felice 1219
Stabilimenti Chimici-farmaceutici riuniti « Schiapparelli », 14 e 16 v. S. Anselmo 1208
di cura a pagamento 1674
G. Fornara e C. (Soc. Anon.), Lingotto 1199
Idroterapici (Soc. Anon.) .. 1216
di riserva vestiario ed equipaggiamento, 11 v. Ottavio Revel 757
Militari 753
Scientifici della R. Università (Personale) 944
Stabilimento Balneo-Idroterapico *La Provvidenza*, 5-7 v. Venti Sett. 1063, 1075, 1082, 1083, 1084
» Fratelli Maraschi (Società Anon.), 6 v. Donizetti 1210
« **Stadium** » (Società dello), 3 via delle Rosine 204, 1106
Stagnai 500
Stagno (Lastre e Tubi) 472
» (Fogli di) per Confettieri ... 577
(Oggetti e banchi di) 464
Stagnole, Talchi e Capsule 426
Stallaggi 537
Stalloni (Comm. Provinc. per la visita dei cavalli) 741
Stampa (La), giornale, 3 v. Davide Bertolotti 1088
Stampa (Caratteri da) 392
(Giornalismo) 1088
(Inchiostro da) 440
(Macchine per la) 392
» Sportiva Italiana (Assoc.) ... 1097
Subalpina (Assoc.), 2 v. Po 1096
Subalp. (Cassa Pia di Previd.), 2 v. Po 896
Stampaggio 395

Stampati (Tariffe d'impostaz.) *pag.* 225
Stampatori films cinematografiche 464
Stampe artistiche e calendari 382
Immagini ecc. (Negozianti) .. 383
e giornali (Tariffe postali) 220, 227
e pubblicazioni (Periti) 1650
Stamperie 380
e incisori di musica 384
Stampi, découpoir (Fabbric.) 396
Stanze dei bambini (Comitato, 11 v. Assarotti 912
Stanziamenti e numeri delle vetture ed automobili pubbl. 539, 543
Stanziamento (Caserme di) 759
(Corpi e reparti truppa) 761
Stati di Famiglia (Tassa per) 685
Statistica agraria (Comitato Prov.), 12 p. Castello 740
(Diritti di) 303
(Giunta Provinciale di) 742
Stato Civile (Norme per gli Atti di matrimonio) 284
(Norme per le dichiaraz. di morte) 284
(Norme per le dichiaraz. di nascita) 284
(Tariffa degli Atti di) .. 285
(Ufficio XII al Munic.) 687
Statue e statuette in gesso e carta pesta 358
Stazione Ferrov. P.N. (Com. Milit.) 754
(Opera delle arrivanti alla), Chimica Agraria Sperimen., 47 v. Ormea 952
Stazione Sperimentale contro le malattie infettive del bestiame, angolo vie Bologna e Paganini 926
per l'industria delle pelli e. Circ. ang. v. Biella 968
Stazioni (Soc. Fattorini addetti alle) 7 v. S. Secondo 894
e Scali delle Ferr. dello Stato 251
Ferroviarie (Descrizione) 202
(Orario per i servizi nelle) 251
Guardie Municipali 291, 699
Pompieri 292, 700
Reali Carabinieri 291
(Servizio bagagli) 292
Stearinerie 428
e Saponerie riunite (Soc. An.), Lingotto e 11 v. Lagrange . 1210
Lanza (Unione), 38 c. Bramante 1208
Steatite (Cave di) 426
Stecche, bilie e biliardi 400
e Montoire per ombrelli 357
Stella d'Italia (Ordine cavalleresco coloniale della) ..... *pag.* 6
Stemmi gentilizi 39
S.T.E.N. (Soc. Tip. Editr. Naz.), 149 v. Nizza 75
Stenografia (Insegnanti) 101
(Soc. e Scuola Intersistematica di), 26 p. Castello ....
(Soc. e Scuola Italiana di 43 v. Roma .....
Stereotipie 38
Sterilizzatori per l'acqua .....
Stipettai ed Ebanisti .....
Stiratrici .....
Stoffe (Manganatori e Apparecchi per Mobili, Vetture e Vagoni, Tappeti e Coperte 32
Stores e Persiane 37
(Tende ricamate) 35
Storia dell'Arte medioevale e moderna (Istit.), 18 v. Po ...
(Insegnanti di) .....
Risorg. Italiano (Soc. per la) gall. Nazionale, scala *B* ....
Patria (R. Deputaz.), 12 p. Castello .....
Storica Subalpina (Soc.), 4 v. Ponza
Stracci lino, lana, canapa e cotone (Negozianti) .....
Strade ferrate dello Stato (Esercizio delle) .....
e Tranvie (Materiale) ..
(Costruz. e manut. delle) ....
Strofinacci .....
Strumenti Chirurgia .....
Microscopia .....
Musicali a corde ed a fiato ...
per Fisica .....
Precisione .....
Stuccatori e Plasticatori .....
Studenti Tiratori (Gruppo), pel gono Tiro a Segno .....
Studi Commerciali (R. Istituto Superiore di), 1 v. Cittadella
Filosofici (Circolo di), 2 v. S. Teresa .....
Pedagog. (Assoc. Naz. per gli) 19 v. dei Mille .....
(Provveditore agli), 6 v. Bogino .....
Ragioneria .....
Storia Patria (Deputaz. sovragli), 12 p. Castello .....
Tecnici, Elettrotecnici, d'ingegneria ed Industriali ..
Tecnografici .....

Stufe e Caloriferi ..... *pag.* 417
e Fornelli a gas e Cucine 418
(Tubi per) 419
Sturzinigi (Descrizione) 216
Subeconomato Benefizi vacanti 738
Successione (Tasse di) 302
(Uff. Registro per le tasse di) 734
Succursali (Uffici postali) 218
Suffragio (Conservatorio), 31-37 v. S. Donato 819
Sughero 426
Sulla pubblico (Ufficio IX, Municipio) 686
Suore dei Poveri (Ricovero), corso Francia - Tesoriera 820
Vegliatrici 796
Superga (Descrizione) 206, 217
(Ferrovia funicolare) 1160
Superstiti delle Patrie (Guerre dal 1848 al 1870 (Assoc.), 17 via Principe Tommaso 878
Surrogati d'acqua ragia 423
Sussistenze militari, 128 corso Vittorio Emanuele II 757

T

Tabacchi (Magazzino di Deposito), 8 c. Vinzaglio ..... *pag.* 729
(Magazz. di vendita), 8 corso Vinzaglio 729
(Manifattura), 142 c. Regio Parco 729
e Sale (Rivendite) 729
Tabella dei divisori e dei moltiplicandi fissi per il calcolo degli interessi semplici 313
delle Tasse di bollo 299
delle Tasse scolastiche 312
delle Tasse successione o donazione 302
dell'interesse composto 313
del mezzanno 313
esempi di applicazione tassa di famiglia 308
Tacchi gomma 453
Tagliatori in pellami 441
Tamburini, Stagnole e Capsule 426
Tana (Cave) 426
Tamburini (Ex) Soc., 8 v. della Zecca 883
Tappeti, Coperte e Stoffe per mob. 321
Legno 403
Linoleum 403
Tappezzerie in carta e Vetrofania .. 387
Tappezzieri ..... *pag.* 371
» da stoffe (Scuola profession.), 9 v. Cavour 997
Tariffa lettere pel tempo di guerra 245
Tariffe Abbonam. speciali biglietti ferroviari 265
» Affissioni 688
» Atti di Stato Civile 285
» Atti diversi emessi dal servizio municipale dei Certificati .. 685
Biglietti soia andata e dei bagagli da Torino ai capoluoghi Prov. e Circond. 254
» di andata o andata e ritorno da Torino ai capoluoghi di Prov., Circond. e Mandam. 258
Cessi pubblici a pagamento .. 293
Comunicaz. telefoniche 249
Cimiteri cenobium, Cappellano) 288
Suburbani 289
Urbani 287
Colli ferroviari G. V. 267
Corrispond. coll'Estero 225
dell'Int. del Regno 219
Daziarie 273
delle tasse di bollo sugli avvisi al pubblico 296
Disinfezioni (Municipio) 692
Facchini e commissionari ... 292
Ferroviarie 251
Ferroviarie (asp. ferr.) 268
Guide pubbliche (Interpreti) 292
Lettere e scatolette con valore dichiarato (Postali per), 223, 226
» Merci a G. e P. velocità 266
» Necrofori 286
Noio di barche sul Po 293
Onorari dell'Ordine dei Medici-Chirurghi 1056
Ornamentazione e mantenim. fosse e sepoiture 290
Pacchi ferroviari (spedizione a Grande Velocità) 267
Pacchi postali per l'interno del Regno 234
militari 247
» diretti ai prigionieri di guerra 247
Passaporti 720
» Permesso di caccia 720
Porto d'armi 720
Postali e telegrafiche in tempo di guerra 245
» per l'Estero 225
» per l'Interno 218
» » Riassunto 227

Tariffe Sepolture ..... *pag.* 287
Servizio mortuario (Prezzo dei feretri e vetture mortuarie) 285
Spazzacamini 292
Telefoniche (servizio intercomunale) 249
(Comunicaz. per l'Italia) 249
Telegrammi ai prigionieri di guerra 247
Telegrafiche interna ed internazionale 235
Tramvie elettriche 269
Trasporto bagagli agli Scali ferroviari 292
Viaggiatori (ferrov.) ... 252
Trasporti valori e merci a domicilio 253
Trasporti feretri (ferrov.) ... 268
Vaglia postali 229
in tempo di guerra 246
Vetture da piazza 293
automobili 293
Tarocchi e Carte (Fabbr. di) 385
» (Tasse sui) 393
Tartaruga (Oggetti in) 359
Tartufi. Pollame e Selvaggina ... 598
Tassametro (Vetture da piazza con) 293
Tassa speciale per lettere fermo in posta 245
spedite agli ufficiali 245
Tassazione a computo metrico dei materiali da costruzione ... 280
dei telegrammi interni e internazionali 235
Tasse Automobili 309
Autoscafi 309
Carri funebri 285
Cimiteri 288
Comuni (Commissioni per i ricorsi in primo grado contro l'iscrizione nelle matricole delle) 711
Consumo all'introduz. nella Cinta daziaria 273
Cremazione 289
di bollo 299
per legalizzaz. di firme 299
per ricevute o quietanze ordinarie 294, 298
sugli avvisi al pubblico Tariffa 296
sulle cambiali 299
sulle sentenze 299
Imposte diverse 294
di famiglia 307
Donazione o successione 302
Esercizio e rivendita 306
(Commiss. munic. pei ricorsi) 711
Tasse Feretri ..... *pag.* 285
» Lettere per l'Int. del Regno (R. Poste) .....
per l'Estero .....
Manomorta, 25 v. Garibaldi ..
» Pesi e Misure .....
Posa lapidi 288,
postali (esenzione e franchigia)
Registro Atti e Contratti ....
Scolastiche istruzione media e superiore .....
Seppellimento cadaveri 288,
» Servizio telefonico governativo .....
Successione o donazione ....
Successioni (Uffizio delle), 25 v. Garibaldi .....
» sugli Affari (Ispezione), 25 via Garibaldi .....
sui cinematografi e carte da giuoco .....
sui domestici .....
sul valore locativo .....
» sulle concessioni governative
sulle scommesse nelle corse, regate, ecc. .....
sulle aree fabbricabili .....
(Uffizio XVI al Municipio) ..
Velocipedi .....
Vetture mortuarie .....
Taurinia» (Fabbrica Automobili), v. Salbertrand .....
Taurus» (Soc. An. Carrozz. Automobili), 12 c. Tortona ....
Teatri (Agenzie) .....
(Elenco, descriz. e prezzi degli spettacoli) .....
» Impresari .....
(Parrucchieri) .....
Rappresentazioni teatrali nell'anno 1915 .....
» Regio (Soc. Anon.), piazza Castello .....
» (Sartorie) .....
» (Società Anon. per imprese teatrali), Galleria Subalpina
» Vitt. Eman. II (Società per l'Esercizio) .....
Tecnografici (Studi) .....
Tedeschi e C. (Soc. An.), 7 v. Monte Bianco .....
Tela e Carta cerata .....
» e Carta vetrata e smerigliata
» Juta .....
» (Sacchi di) .....
Telai (Accessori per) .....

...opertoni impermeabili *pag.* 452
...reti metalliche 471
...mball., Sacchi e Cordami ... 354
...incerate 453
...er Pittura 452
...rasparenti 453
...ni dello Stato (Direzione Compartiment.), 10 v. Confienza 1149
Apparecchi per) 453
(Cassette dei) 248
(Direzione delle costruzioni telegrafiche e telefoniche), v. Alfieri 1144
(Impianti e forniture) Periti 1050
Numeri per le chiamate degli abbonati). Vedi *Indice Nominativo.*
Pali in acciaio per) 459
Posti a pagamento) 248
Servizio Governativo Intercomunale) 249
Soc. di M. S. fra il personale dei), 10 v. Confienza 1066
Tassa delle comunicazioni) .. 249
Uffici Centrali), galleria Nazionale e 10 v. Confienza .. 1149
Telegrafi (Direzione locale), angolo vie Alfieri e Arsenale 1145
Direzione delle costruzioni telegrafiche e telefoniche) .. 1144
poste in tempo di guerra (Norme e Tariffe) 245
Telegrafi (Ispezione distrettuale) 1143
Pali in acciaio per) 459
Tariffe) 235
Uffici succursali) 218, 1148
Ufficio centrale), ang. vie Alfieri e Arsenale 235, 1145
Telegrammi (Quadro-Tariffa) di tassazione per l'interno e per l'estero 235
Lettera notturni 243
trasmissione differita 243
contorni 244
prigionieri di guerra 247
Telerie (Fabbricanti e Grossisti) ... 342
Lanerie 339
Mercerie e Maglierie 342
Tempio Crematorio (Descriz.) 284
» (Tasse) 289
israelitico 211
Valdese 211
Tende (Descrizione delle) 205
Tendine guipure 345
ricamate (Stores) 345
Terapeutica (Cura) 1082
Termometri e Manometri 500
Termosifoni ..... *pag.* 419
» (Radiatori e Caldaie per) 420
Terraglie, Porcellane e Maioliche .. 374
Terrazzieri (Imprese) 547
Terre cotte artistiche 374
Terreni e case (Soc. fra proprietari di), 40 v. Carlo Alberto 1234
» Ferraresi (Soc. Bonifica), 22 p. Solferino 1215
» (Imposta sui) 306
in regione Mad. di Campagna (Assoc. fra propriet.), 19 via Sospello 1234
fondi rustici e costruzioni civili (Periti) 1048
Territorio di Torino (Borgate del) 191
Terza Italia » (Alleanza per la difesa dell'italianità), 44 via S. Massimo 1125
Tesoreria di Opere Pie, 18 via Ospedale 733
Municipale 689
» Provinciale, 5 v. Gio. Prati 734, 1163
Tesoro (Deleg. del), Banca d'Italia 734
Tessitura (Forniture per) 483
» Lana 340
Leno (Soc. Anon.), 74 c. Vittorio Emanuele II 1262
» (Rappres. e Commiss.) 511
(Scuola professionale di), 4 v. Basilica 998
» Seta 349
Tessuti Canapa 340, 355
di Crini vegetali ed animali .. 344
» Elastici 344
Filati e macchinario relativo (Periti) 1049
e Filati di Juta 341
» e Filati (Rappr. e Commiss.) 511
Impermeabili 344
» *Jacquard* (leggitura) 1055
» Lino, Canapa e Cotone 340
per aeroplani, dirigibili e palloni (Periti) 1050
» Seta (Velluti e Seterie) 319
Tetti piani 414
Tettoie (Cartoni cuoio incatramati per) 386
Timbri in gomma (fabbricanti) .. 393
Tintori, Digrassatori e Soppressatori 348
Tipografi Artisti (Soc. M. S.), 9 via Sebastiano Valfrè 895
» (Federaz. Ital. Lavoratori del Libro, Comitato Centrale) 12 c. Siccardi 895
» (Sez. Compositori), 12 c. Siccardi 895

Tipografica ed arti affini (R. Scuola), 37-39 v. Carlo Alberto *pag.* 967
Italiana (Unione), 9 v. Sebastiano Valfrè ... 895
Tipografie ... 380
(Forniture per) ... 392
(Inchiostri per) ... 440
(Macchine per) ... 392
Tiratori a volo (Gruppo), piazza del Martinetto ... 1107
(Unione Liberi) Torino, piazza del Martinetto ... 1107
(Corpo Volontari), poligono Tiro a Segno ... 1107
(Gruppo Studenti), poligono Tiro a Segno ... 1107
Tiri a volo (Soc.), 605 str. di Nizza 1107
Tiro a Segno (Direz. Provinciale) .. 718
» Segno Naz. (Società), piazza del Martinetto ... 1106
» Segno (Gruppo Bocciofilo Ges), piazza del Martinetto 1110
Toeletta (Articoli per) ... 429
Tomaie giunte e pellami ... 442
Tonelli Agostino (Manifatt. Ital. di Cartonaggi), 12 v. Giacinto Collegno ... 1206
Topografia della Città ... 1
Torchi e Pigiatoi uva ... 479
Torcie a vento (Fabbriche) ... 427
Torcitura filati di cotone ... 340
» **Torino** (Foot-Ball Club), 3 via Pietro Micca ... 1119
Società Scherma, ecc., 18 via Mercanti ... 1105
Torino (Gazzetta di), 1 via S. Massimo ... 1089
(Direzioni di) ... 215
Tornitori Avorio ... 394
Legno ... 394
Metalli e Lastre ... 394
Torroni (Fabbr. e Negoz.) ... 574
Tosatori e negozianti cani ... 356
Tossicologia (Istituto), 31 corso Raffaello ... 947
Totalizzatori scommesse (Bookmakers ... 507
Touring-Club Italiano (Consolato), 20-22 v. Roma (int.) ... 1117
Traduttori (Fuolo deposto presso la Camera di Commercio) .. 1050
Traduzioni (Uffici) ... 503
Trafileria Tubi di metallo ... 473
Fili metallici ... 473
Metalli ... 473
Trafori artistici ... 395
Tramvie del Canavese e Ferr. centrale, 7 v. Fabro ... *pag.*
e Ferrovie (Cassa consorziale contro infortuni sul lavoro), 114 c. Regina Margherita
Elettr. Tramways di Torino), e Ferr. Economiche, 111 c. Regina Margherita 269,
» Elettriche municipali ... 271
» (Materiale fisso e mobile per
Occidentali a vapore di Torino ...
Piemont. a vapore (Comp. Gener.), v. Nizza ang. corso Vittorio Emanuele II ...
(Cabs in noleggio per ...
(Ufficio spec. Minister. Lavori Pubblici), 1 v. S. Secondo
Tranvia Automotofunicolare di Catanzaro, 18 v. Pastrengo ...
Elettrica Torino-Rivoli (Consorzio), p. Statuto ...
Torino - Brusasco (Consorzio per la concessione della ...
Transaerea (Soc. An., Fabbrica apparecchi per la locomozione aerea 251 c. Peschiera ...
Trapuntieri ...
Traslochi (Agenzie) ...
Trasmissioni e puleggie ... 395
Cinghie per) ...
(Sottoporti per) ...
Trasparenti (Tele) ...
Trasporti Automobilistici (Società Italiana), 30 c. Dora ...
bagagli, cani e velocipedi (Tariffe ferrov.) ...
con automobili ...
Domicilio e spedizioni (Agenzie) ... 250
Feretri (Tariffe ferroviarie) ...
» Ferr. dello Stato (Tariffe) ...
» (Imprese) ...
» Internazionali ...
» Marittimi e Terrestri ...
» Materiali da costruzione ...
» Pompe funebri (Impresa) ...
Servizio scali ferroviari) ...
Valori e merci a domicilio (Tariffe ferroviarie) ...
Viaggiatori (Tariffe ferrov.) ...
Trasporto e sollevamento pesi (Apparecchi per) ... 468
» malati (barelle, carri e carrozzelle per) ...
Trastulli e Giocattoli ... 357
» Riparatori ... 358

...orie e Ristoranti ... *pag.* 545
...oni d'ogni genere (Materiali per) 469
...e e cordoni ... 355
...o-Trieste (Associaz.) ... 1125
...nale Civile e Penale, 13 via S. Domenico ... 746
» (Procur. del Re presso), 13 v. S. Domenico ... 747
Militare, 17 v. Arcivescovado 749
...omia e Cromozincotipia ... 382
...hieri Annibale (Soc. An. per fabbr. liquori), 8 v. Tesso .. 1210
...e, Merletti e Garze (Negoz.) ... 320
...aba e Cornetta (Professori di) 1013
...cioli (Negozianti) ... 408
...pe di Presidio (stanziam.) ... 760
(Caserme dove risiedono le) .. 759
Coloniali (R. Corpo) ... 763
...azioni grès per tognatura ... 414
...Acciaio ... 472
(Canali di lamiera zincata e) 472
Canapa e Lino ... 473
Cemento ... 414
Ferro ed accessori ... 472
(Raccordi e access. per) 472
Flessibili metallici ... 472
Ghisa ... 471
Gomma ... 472
Grès per tognature ... 414
Isolanti ... 472
Lamiere e pani di piombo ... 471
(Lastre di stagno e) ... 472
Metallo (Trafileria di) ... 473
per stufe ... 419
Piombo ... 474
Rame ... 472
...i e pizzi ... 320
...acciuoli ... 426
...bine a vapore ... 485

U

...ellai e pollicoltori ... *pag.* 356
...elliere e gabbie (fabbric.) ... 356
...ci, Agenzie commerc., industr., marittime, ecc ... 508
Amministr., legali, tecnici ... 595
Civili, Govern. e Provinciali 715
Collocamento Operai, persone di servizio e balie ... 507, 1084
Controllo, amministr., ecc ... 505
Copisteria a macchina ... 1051
Uffici Corrieri giornalieri ... *pag.* 520
» Ferrovie e Tramvie ... 1150
Guardie Municipali ... 291, 699
Indirizzi ... 508
(Mobili per) ... 399
» Municipali ... 684
» Prefettura, 10 e 12 p. Castello 715
Probi-Viri ... 750
» **Provincia**, 9 p. Castello ... 724
» **Questura**, 2 v. Ospedale ... 719
Pacchi postali (distribuzione e accettazione) ... 218
» R. Poste ... 218, 1142
» » Succursali 2ª classe 218, 1148
» » Succursali nel suburbio 218
» **Stabilimenti militari** ... 753
Tecnici di Finanza (Sezione degli), 6 v. Begnino ... 726
» Telegrafi-Centrale ... 235, 1145
» » Succursali ... 218, 1148
» **Traduzione** ... 503
» Università, 15 v. Po ... 937
Ufficiali in congedo (Circolo), 7 via Lagrange ... 1111
» delle Guardie daziarie ... 699
» pensionati del Regio (Sez. di Torino), 6 v. S. Massimo ... 1111
Ufficio Alloggi (Agenzie) ... 506
» Automobili, 12 p. Castello ... 310
» Bollo straord., 25 v. Garibaldi 734
» Collocam. gratuito Domest. e Istitutrici, 11 c. Re Umberto 856
Consolare Touring Club, 20-22 v. Roma (int.) ... 1117
Consulenza legale dell'Automobile Club di Torino, 16 v. Botero ... 1116
d'Igiene municipale, 1 via Corte d'Appello ... 691
» Demanio, 25 v. Garibaldi ... 734
» Esportazione Artistica, 4 via Accademia delle Scienze ... 915
» Giudici Conciliatori e Probi viri, 10 v. Corte d'Appello 749, 750
Internazionali per le famiglie dei combattenti, 7 v. Carlo Alberto ... 911
» Istruzione processi penali, 13 v. S. Domenico ... 747
» Medico provinciale ... 716
» Metrico e saggio metalli, ang. vie Petrarca e Saluzzo ... 734
» Municipale del Lavoro ... 688
» Notizie per militari di terra e di mare, 23 v. S. Francesco da Paola ... 911
» Pacchi a domicilio (R. Poste) 1144

Ufficio Pacchi Ferrovia (R. Poste) *p.* 1144
Dogana (R. Poste) piazza S. Martino 1144
» Passaporti, 2 v. Ospedale ... 720
Postale Centrale, v. Alfieri (Palazzo delle Poste) .. 218, 1142
Corrispond., Staz. P. N. 1147
Propaganda della Fede 12 v. Arcivescovado 773
Registro Atti giudiziari, 25 v. Garibaldi 734
Atti privati, 25 v. Garibaldi 734
Atti pubblici, 25 v. Garibaldi 734
Tasse di successione, 25 v. Garibaldi 734
Sorvegl. costr. della Ferrovia Domodossola-Confine Svizzero, 4 v. S. Secondo 1157
» Sorvegl. costr. della Ferrovia Lanzo Ceres, 4 v. S. Secondo 1157
Sovrintend. ai Monumenti del Piemonte e della Liguria (Palazzo Madama) 915
Scolastico (Provvedit. Studi), 6 v. Bogino 717
Speciale delle Ferrovie, Tranvie ed Automobili (Circolo d'Isp. di Torino), 4 v. San Secondo 1156
Stato Civile (Norme e Tariffe degli Atti di) 285
Tecnico Finanza, 11 v. Goito 726
di 3ª classe, 11 v. della Zecca 727
Tecnico e Cattedra ambulante di Agricoltura, 12 p. Castello 740
» Teletonico Centrale, 10 via Confienza 1149
Telegrafico Centrale, ang. vie Alfieri e Arsenale 235, 1145
Verif. Pesi e Misure, angolo vie Petrarca e Sabazzo 734
Ugei (Unione Giovani Escursionisti), 55 v. Garibaldi 1194
Umberto I (Asilo notturno), 123 via Ormea 834
(Convitto Naz.), 1 v. Scuole 966
(Galleria) 202
(Istituto Nazionale per i figli dei Militari) 1003
» (Ospedale Mauriziano), corso Stupinigi 777
(Policlinico), 11 via Quattro Marzo 786
Umberto I (Unione Liber. Monarchica), 23 v. Genova . *paq.* 11[illegible]
Unione Antialcoolistica Torinese 3 v. Basilica ..... 88[illegible]
» Bealere derivate dalla Dora Riparia, 7 v. Orfane ..... 12[illegible]
» Borgo Po fra Esercenti, Industriali e Profess., 22*bis* v. Villa della Regina ..... 7[illegible]
Cacciatori del Piem., piazza Carlo Alberto (Ristorante della Posta) ..... [illegible]
Cacciatori di Torino e Provincia, 16 p. Castello ..... 10[illegible]
Cartolai, 5 v. San Quintino 12[illegible]
» Cattolica di Mutuo Soccorso, borgata Mirafiori ..... 80[illegible]
Cattolica operaia, 12 v. Arcivescovado ..... [illegible]
Commercianti Armi ed affini, 7 v. Madama Cristina ..... 123[illegible]
Commercianti in Manifatt., 7 v. Ettore De-Sonnaz .... 124[illegible]
Commessi ed Impieg. di Commercio, 7 v. Lagrange ..... 8[illegible]
» Concessionari Autom. pubblici, 25 v. Maria Vittoria 25[illegible]
Conservatrice, 2 v. Lagrange 1[illegible]
» Consumatori Calce, Gesso e Cemento, 10 v. Manzoni angolo v. Bertola ..... 12[illegible]
Coraggio Cattolico, 12 via Arcivescovado ..... 84[illegible]
Cristiana delle Giovani, 15 v. Pio Quinto ..... 85[illegible]
Donne Cattoliche d'Italia, 2 v. Lagrange ..... 7[illegible]
» (Laboratorio *Santa Caterina*) 20 v. Roma e 5 v. Piave 7[illegible]
Elettorale, 3 v. Lagrange ... 11[illegible]
» Escursionisti, galleria Nazionale, scala *E* ..... 11[illegible]
Esercenti e affini galleria Nazionale ..... 17[illegible]
Esercenti, Commercianti ed Industriali del Borgo San Salvario, 18 v. Mad. Crist. 1238
» Ex Allieve figlie di M. V., 1 v. Maria Ausiliatrice ... 841
» Ex-Granatieri, 22*bis* v. Villa della Regina ..... 88[illegible]
Famigliare *Italia*, 5 v. Borgo marnero 132
» Federale Impiegati privati e Commessi del Piemonte, galleria Nazionale 869
» Federale Impiegati privati e Commessi del Piemonte, 1 p. S. Carlo 886

Unione Femminile Nazion. 10*bis* v. S. Franc. da Paola .. *paq.* 817
Famigliare *La Boccia*, 21 c. Firenze 1110
Giornalisti Corrispond. (Sindacato di Torino). Sala Stampa e Posta Centrale .. 1096
Giovani Escursionisti *Ucei*, 55 v. Garibaldi 1194
Giovanna d'Arco per giovani operaie, Parrocchia S. Alfonso de' Liguori (Campidoglio) 821
Industr. Torin. per la lavorazione del piombo ed altri metalli, 120 v. Mad. Cristina .. 1197
Intern. Amiche Giovinetta .. 855
Italiana Cinematografisti, 75 c. Stupinigi 1233
Italiana Fabbriche Automobili, 11 v. Assarotti 1226
La Risorta (ex carabinieri), 23 v. Genova 879
Liberale Monarch. *Umberto I*, 23 v. Genova 1134
Liberi Tiratori, p. del Marchetto 1107
Litografica, 9 v. Seb. Valfrè 896
Magistrale Naz. (Federazione provinciale fra le Sezioni dell'), 25 v. Maria Vittoria 874
Magistrale Naz., Sez. Torino, 25 v. Maria Vittoria 874
Militare (Soc. Anon. Cooper.), 20 v. Bertola 1223
Nazion. Fonderia Caratteri e Fabbr. Macchine *Augusta*, 1 c. Palermo 1197
Nazion. fra Viaggiatori e Rappresentanti, gall. Nazionale 869
Ostetrica *Fides pro matre*, 1 p. S. Carlo 863
Pescatori (V. Soc. per l'*Acquicoltura e Pesca*), 4 v. Basilica 1108
Podistica Italiana, 165 corso Francia 1118
» Principali Lattonieri, Fontanieri e Gasisti, 31 v. S. Francesco da Paola 885
Pro Cavoretto, 9 v. alla Parrocchia 1131
Pro Schola Libera, 3 via Lagrange 1004
Sanitaria Italiana (Soc. An.), galleria Nazionale 1208
Sarti (Pia), 7-9 v. Lagrange .. 890
» Soc. Bocciofile Piemontesi, 10 c. Ponte Mosca 1109
Unione Sportiva Torinese, gall. Nazionale ..... *peq.* 1148
» Stearinerie Lanza (Soc. An.), 38 c. Bramante 1208
» Tipografica Italiana, 9 v. Sebastiano Valfrè 895
Tipografico-Editr. Torinese (Soc. Anon.), 28 c. Raffaello 1206
Veterani pensionati Patrie guerre, 8 p. Carlo Eman. II 878
Viaggiatori e Rappr. di Commercio, galleria Nazionale .. 869
Unitas (Soc. Ital. Cinematograf.), 18 v. dei Mille 1220
Università (R.), 17 v. Po 937
(Biblioteca), 19 v. Po 918
» (Descrizione) 200
Israelitica, 12 v. Pio Quinto 775
(Personale degli Stab. Scientifici dell') 944
Popolare, 111 c. Vitt. Em. II 929
(Segreteria dell'), 15 v. Po ... 937
» (Soc. fra Impiegati secondari), 17 v. Po 875
Uova e burro (Negozianti) 582
Utensili (Acciaio fuso per) 464
» Agricoli 479
» Geometria e Disegno 395
» Lavorazione ferro 464, 479
» Lavorazione legno 464, 479
» (Macchine) 478
» per Lattonieri, Fontanieri e Gasisti 477
Utenti Caldaie a vapore (Assoc.), 11 v. Ospedali 123
» Bealera di Grugliasco, 40 via Garibaldi 1235
Utilizzazione residui metallici 466
Uva (Pigiatoi) 479

V

Vaccherie e Latterie ..... *paq.* 577
Vaccinazioni pubbl. municipali ... 696
Vaccino antivaioloso municipale 691, 696
Vaglia postali (Norme e tasse) 229
» » diretti ai militari in zona di guerra (Norme e tariffe) 246
» » diretti ai prigionieri di guerra (Norme postali) .. 246
» » in tempo di guerra (Norme postali) 246
» » internazion. in tempo di guerra (Norme postali) 246

Vagoni e vetture (Stoffe per) *pag.* 321
Valdese (Tempio e Culto) 211, 775
» (Cimitero) 214, 287
Valdesi (Istituzioni) 854
Valentino (Castello del) 198
» (Giardino o Parco) 200
Valigiai (Forniture per) 445
» Pellettieri e Fabbricanti portamonete 443
Valore locativo (Tassa sul) 309
Valori (Offic. governat. delle Carte), 10 v. Carlo Alberto 735
Valvole e Rubinetti in metallo 473
Vapore (Bagni di) 1083
» (Condotori di) 478
» (Lavanderie a) 346
» (Mastice per caldaie a) 372
» (Motori a) 484
» (Riscaldamento a) 419
» (Segherie a) 405
» (Turbine a) 485
Vasi, porcellane e terraglie 374
» (Rappr. e Comm. Vedi **Ceramiche**).
Vecchiaia degli Operai (Cassa Naz. di Previd.), 7 v. Alfieri 865
Vedetta Alpina del Club Alpino Italiano, Monte dei Cappuccini 1103
Vedove e Nubili (Regio Convitto), 29 v. Gioanetti 809
» di impiegati civili (Casa di Soccorso), 31 v. della Zecca 808
Vegliatrici (Suore) 796
Velluti e Seterie (Negoz. e Fabbr.) . 319
Velocipedi (Accessori per) 491
» (Meccanici, fabbr. e locat.) .. 490
» (Periti) 1047
» (Pneumatici per) 489
» (Rappr. e Commiss.) 514
» (Tasse sui) 309
Venaria (Descrizione) 217
Venchi S. e C. (Confetti, Cioccol.), 16 c. Reg. Margherita 1217
Vendite a pagam. rateali (Banchi di) 517
Ventagli, Ombrelli, Bastoni (Fabbricanti e Negozianti) 356
Ventilatori 489
Ventilazione, riscaldamento e condotte d'acqua (Periti) 1050
Verdura, Frutta ed Agrumi (Negozianti) 604
Verificazione Pesi e Misure (Ufficio), ang. v. Petrarca e Saluzzo 734
Vermouth e Liquori (Fabbric.) 556
Vernici, colori, ecc. ..... *pag.* 36[illegible]
» a smalto ..... 36[illegible]
Vernici per Calzature ..... 45[illegible]
Verniciatori .....
» di pavimenti .....
Vesciche e Budella (Negozianti) ...
Vestiario e biancheria per soldati (Confezione), 2 v. Lagrange
Vestiti impermeabili e Galoches ...
Veterani 1848-70 (Comizio Primario), 6 c. Oporto 877
» dei Re Vittorio Emanuele II e Umberto I, 7-9 v. Basilica ed ex Garibaldini (Federaz.), 14 v. Bernardino Galliari 878
» Italiani poveri e invalidi (Monte Pensioni), 6 c. Oporto 88[illegible]
» pensionati delle Patrie guerre (Unione), 8 p. Carlo Eman. II 878
Veterinaria (Assoc. Naz. Ital.), 52 v. Nizza ..... 88[illegible]
» (R. Scuola Superiore di Medicina), 52 v. Nizza ..... 95[illegible]
Veterinari (Elenco dei) 1087
» (Ordine dei), 52 v. Nizza ... 1087
Vetrai 372
Vetraria Torinese (Soc. Anon.), 11 v. Bogino 1219
Vetrate artistiche ..... 37[illegible]
Vetrerie (Periti) .....
Vetri in lastre (Fabbricanti) 372
» legati a piombo e ad ottone .. 373
» (Cristalli, Specchi e) 372
» e Cristallerie (Fabbricanti) ..
» e Cristalli (Lavorazione) 373
» » (Smerigliatura di) 37[illegible]
» (Mastice per) 372
» (Rappr. e Commiss.) 540
» (scelti per uso terapeutico) ..
Vetrine e serrande per negozi ..... 40[illegible]
Vetrofania .....
Vetturali (Conducenti) .....
Vetture Autom. da piazza (Tariffa) ..
» » » (Concession. e loro stanziamenti) .....
Vetture da piazza (Tariffa) 298
» » (Concessionari) 539
» e Affitta cavalli 538
» Mortuarie (Prezzi) 287
» pubbliche (Commissione di sorveglianza sulle) 713
» (Stoffe per) 321
Viaggi (Distribuz. biglietti) ... 251 517
» circolari in ferrovia e sui laghi combinati da Torino 263
Viaggio (Articoli da) 444

Viaggiatori e Rappresent. (Unione fra), gall. Nazionale ... *pag.* 869
» Rappres. e Piazzisti di Commercio, 7 v. Venti Settembre 869
Vi... (Cenni sui nomi delle Piazze, Corsi e) 11
» (Commissione municip. per la denominaz. delle) 712
» Piazze e Corsi (antica e nuova denominazione dal 1851) ... 187
Vi...**lanza** ed assist. (Cittadini dell'Ordine), 16 v. S. Dalmazzo 897
» (Comitati di) delle Scuole elementari serali 987
» sugli Orfani dei Maestri elementari (Patronato di), 6 v. Bogino 874
» sull'obbl. dell'istruz. (Commissione municipale) 711
Villaggio e Castello Medioevale ... 198
Vinacce (Distillerie) 574
Vini, Birra e Olii (Pompe per) 456
» Champagne 562
» e Oli (Periti) 1050
» Marsala 562
» Nazionali ed Esteri e Liquori 562
» Spumanti (Apparecchi per la fabbricazione) 562
Vino (Dettaglianti) 566
» (Grossisti) 563
» (Produttori) 562
» (Rappres. e Commiss.) 513
Violino, Viola e violoncello (Professori di) 1012
Virtù (Opera Pia), 39 v. San Quintino 819
Visita Carceri (Commissione per) .. 721
» Cavalli stalloni (Commiss. per) 741
Viti e Bolloni (Fabbricanti) 465
» Cilindriche (Fabbricanti) ... 465
Vivandieri ..... *pag.* 538
Viveri e foraggi (Imprese) 538
Volontari Ciclisti ed Automobilisti (V.C.A.) Corpo Nazionale, 20-22 v. Roma 1117
» Tiratori, polig. Tiro a Segno 1107
Vuotacessi (Capi) 423
Vuotatura cassette postali (Orario) 218

W

Way-Assauto (Fabbriche riunite), 19 v. Artisti ..... *pag.* 1198
Westinghouse freni (Società An.), 20 v. Pier Carlo Boggio ... 1198
Whist (Società del), 23 p. Castello 1121

Z

Zambesia, Soc. di aiuto per i missionari evangel. in Africa *p.* 855
Zamboni A. e C. (*in liquidazione*) .. 1193
Zappatori di Fanteria e Cavalleria (Polig.), 765 v. Monginevro 759
Zincata (Tubi e canali lamiera) ... 472
Zincato (Lamiera ferro) 469
Zincatura del ferro 469
» dei metalli 364
Zincotipia 383
Zincografia 383
Zoccoli (Fabbricanti) 452
Zonofoni 462
Zoologia (Museo), pal. Carignano .. 915
Zootecnica (Società), 40 v. Carlo Alberto 1105
Zuccherificio agricolo lombardo, 33 v. Legnano 1211

☛ Vedansi a pag. VII

Aggiunte e Cambiamenti

AVVENUTI DURANTE LA STAMPA

Torino-Roma-Milano – Ditta G. B. PARAVIA e Comp. – Firenze-Napoli-Palermo

BIBLIOTECHINA DEI FANCIULLI

Nuovissima collana di volumetti per premiazioni, doni, strenne. La migliore, la più educativa, la più adatta per letture consigliabili ai fanciulli.

Ogni volumetto con numerose illustr.: in brossura L. 0, 25 — Legato L. 0, 50.

1. **Pera F.** Il cuore di Ernestino e altre novelle.
2. **Salvi E.** Fiore di campo e altre novelle.
3. **Capuana L.** La paura è fatta di nulla — Aria! Moto! — La Commissione.
4. **Ambrosoli F.** L'isola deserta. — **Corrado T.** Sorella e fratello.
5. **Corrado T.** La riconoscenza di Azor — Un buon figliuolo — Comica avventura di un goloso.
6. **Taverna G.** La quercia parlante — La borsa da lavoro — Il giovine lezioso.
7. **Comino C.** Vita nuova di un cerinaio e altre novelle.
8. **Thouar P.** Fior di gratitudine.
9. **Sclaverano L.** Il primo dolore e altre novelle.
10. **Bobba M.** Storia di cinque cardellini e altre novelle.
11. **Selmi A.** La strega innocente — La donna benefica.
12. **Cappelli E.** Una graziosa principessina e altre novelle.
13. **Capuana L.** La prima sigaretta e altre novelle.
14. **Ambrosoli F.** I propositi di Enrichetta e altre novelle.
15. **Pera F.** Un pregiudizio fatale. **Ambrosoli F.** I piccoli pescatori.
16. **Montalenti R. E.** L'amore della mamma — Carità — La riconoscenza di Lampo.
17. **Corrado T.** Virtù e sapere — I due fratelli — Una vittoria.
18. **Thouar P.** Il sordomuto cieco — L'indifferenza verso chi soffre. **Corrado T.** Gatto traditore.
19. **Derenzis C.** Il monumento di Ernesto ed altre novelle.
20. **Tosi M.** La fine del pulcino nero — Il vecchio soprabito.
21. **Pettini C.** Silvia: *novella*.
22. **Ambrosini.** Il miracolo del sapone — Pulizia.
23. **Luigi di S. Giusto.** Il Re di coppe — L'orologio a cucùlo.
24. **Griva Torretta M.** Matrigna — Il libriccino d'oro.
25. **Gradi T.** Favole del Pignotti e del Clasio spiegate ai ragazzi.
26. **Coglitore G.** Pietà di figlia.
27-28. **Magni A.** L'Eroe (G. Garibaldi).
29. **Rizzatti F.** Al polo Nord.
30. **Rizzatti F.** Il ragno mostruoso — Fata Grignotta.
31. **Cappuri A.** Amor fraterno — Fior di virtù.
32. **Semper Spes.** Sacrifizio e altra novella.
33. **Pardini D. L.** Gnocco. — **Sclaverano G.** Il naso di Dorino.
34. **Rizzatti F.** Piccola anima in pena e altre novelle.
35. **Baccini L.** Cristoforo Colombo.
36. **Mellano L.** Le avventure di Robinson Crosue.
37. **Tossani A.** Il fringuello cieco — piccolo pescatore.
38. **Arietti G.** Il primo viaggio di Giovannino e di Giovannina Gambacorta.
39. **Orsi T. e F.** L'uccello con le penne d'oro — L'anèmone solitario.
40. **Mellano L.** La storia di Guglielmo Tell.
41. **Abrate M.** Il tesoro della montagna.
42. **Valori E.** Il regalo dell'Ondina e altre novelle.
43. **Arietti G.** Chi compra il superfluo...
44. **Cittadella Vigodarzere L.** Bernardo l'Eremita — Verdolina — Spinocchio.
45. **Greco-Crescenti N.** Capitan Bocchiello.
46. **Greco-Crescenti N.** Capitan Moscone.
47. **Fabiani-Ghirardi V.** Rosalia e altre novella.
48. **Fabiani-Ghirardi V.** Anime adolescenti ed altre novelle.
49. **Polverelli G.** Il regno dei bambini e altre novelle.
50. **Polverelli G.** Leggenda invernale e altre novelle.
51. **Ghirardi V.** Leggenda medioevale e altra novella.
52. **Pettini A.** Le troppe fortune della signorina Bellezza e altra novella.
53. **Fresia E.** Lo specchio. Racconto pei giovinetti.
54. **Tripiciano Barbalonga G.** Selik il nero e altra novella.
55-56. **Capuano G.** Anime ignote. Racconti per bambini e giovanette.
57. **Arietti G.** Il pomo della discordia.
58. **Tripiciano Barbalonga G.** In terra straniera e altra novella.
59. **Dei Rosati Zignoli A.** La pecora nera.
60. **Dei Rosati Zignoli A.** La signorina Bugia e altre novelle.
61. **Dei Rosati Zignoli A.** Per Minetta e altra novella.
62. **Enriques L.** Avventure del Principe Malcontento e altra novella.
63. **Molino G.** Sogni e realtà. Racconti.
64. **Grassi G.** Il bosco delle tre querce e altra novella.
65. **Grassi G.** E cammina, cammina, cammina... Novella.
66. **Rossi B.** Coccolina e altro racconto.
67. **Bertulazzi P.** Il bacio degli angioli e altra novella.
68. **Mangoni D.** Premio meritato e altre novelle.
69. **Mortara G.** Granellini d'oro: piccoli racconti, brevi favole e storielle.
70. **Mortara G.** Pagliuzze d'oro; piccole favole, brevi apologhi e storielle.
71. **Fini I. G.** L'olocausto di Trieste. Guglielmo Oberdan ricordato ai fanciulli e ai giovinetti italiani.

INDICE NOMINATIVO

AVVERTENZE E ABBREVIAZIONI

*Avendo la tenuta conto dei cambiamenti di recapito avvenuti durante la stampa, **gli indirizzi** più recenti sono stampati* **si devono ritenere come definitivi.**

Tutti i nomi segnati dal segno — *distinguonsi come* Proprietari di Case (Vedi l'Avviso a pag. II e segg.).

Le ***persone fregiate*** *di speciale decorazione sono distinte coi segni seguenti:*

Gran Croce dei SS. Maurizio e Lazzaro			*Gran Cordone Corona d'Italia*		
Grand'Ufficiale	*id.*	*id.*	*Grand'Ufficiale*	*id.*	*id.*
Commendatore	*id.*	*id.*	*Commendatore*	*id.*	*id.*
Ufficiale	*id.*	*id.*	*Ufficiale*	*id.*	*id.*
Cavaliere	*id.*	*id.*	*Cavaliere*	*id.*	*id.*

I cavalieri del R. Ordine del Lavoro *sono distinti colla seguente* ✠.

Per facilitare la ricerca delle ***Famiglie Nobili*** *conosciute sotto differenti casati, queste vennero elencate in due o tre lettere alfabetiche a norma dei diversi cognomi che portano, col richiamo pel loro casato assegnato sull'elenco della Consulta araldica.*

I numeri in carattere nero indicano le chiamate degli **Abbonati al Telefono**, *quelli prima della cui, pazza e corso indicano la* **porta di abitazione** *e quelli in fine di riga separano le* **pagine**.

A

...rlo ☎ can.., 10 v. Principe d'Acaja *pag.* 573
... Franc., gomm. impres. 56-33
... v. Mercanti 40 62
...nio, Giac. ☎ 81-77 19 v. Amedeo Avogadro 78.124 321
...ines., sarto 27 v. Bellezia 531
...rigi, ☎ impresario 52-87 56 Francia 73.745
...resa Ved. Roccia ☎ 380 strada Pecetta 422
...glio e Rosa, impresar. 56-33 19 via Mercanti 745
...do Maria ispettr. scol. 56 c. Francia 859
...ga Gio., ☎ medico-chir. 15-48 Valentino . . 703-86, 830-37-80-84 1056
...ga Luisa n. Berlinetti, agiata, 4 c. Valentino.
...ga Pietro, ☎ avv., 3 via Monte-vecchio. 825.1088-94
...ane., prof., medico-chir., 8 v. Schiava 591-92-95 744-1244-2294-865-72 884-904-55-1165-1656-1666-58-85
...es., 288 c. R. g. Margh. 905
...nia, neg. frutta, 25 v. Dennite . . 664
...nna chincaglierie, 49 v. Belfiore. . . 334
...rio Ercole ☎ 40 v. Assarotti, 5/6 77.469
...uigi, ☎ ☎ avv. proc. 88-06 40 Assarotti 5/6, 75 77.469, 714-50 808, 10 3-45-25-435
...ane. imp. comun., 47 v. Silvio Pellico 697
...ns., insegn., 44 p. Gran Madre di Dio 994
...Pietro, 31 v. Carlo Alberto.
Vittoria, maestra mus., 68 c. Regina Margherita 982
...velutino, mode e novità, 49 v. Mercanti . . . . . *pag.* 322
...igi, capo-lab. Manif. Ital., 53 v. Revello 729
...Affitt. neg. olio, 3 v. Gremolo . . . *pag.* 602
Abbo Secondo, neg., 5 v. 70 v. Monginevro. 602
Abbona Ant., orolog., 8 v. Vitt. Em. II angolo V. Sacchi, *rest.* 45 v. Prine. Tommaso 564
Abbona Giacinto, bollitt., 24 v. Goberti . . 566
Abbona Giacinto, impieg., 4 c. Cibrario . . 948
Abbona Luigi, parrucch., 7 v. Valperga Caluso 429
Abbona Marianna, bollett., 45 v. Barelli . . 566
Abbona Vitg., ☎ dott. chim. 83-07 20 v. Massena. 1495-2094-10
Abbracchio Michele, chan., rimend. 17 v. Sacchi 402
Abbriata Ferrero Clotilde, levatrice, 24 v. San Tommaso 1084
Abelon Odolino, falegn., 4 str. Basse di Dora 405
Abegg Anna, 77 c. Vitt. Em. II. . 794, 855-56-60
Abegg Augusto, ☎ ☎ 77 c. Vittorio Emanuele II 784
Abegg A. e C., *cacao, Valle d'Susa* ☎ ☎ *uff. commerc.* 11-21, *reparto tessuti* 27-69 8 c. Re Umberto, *stabil.* 89-83 ½ v. Ferrara 68, 340
Abele Carlo, falegn., 9 v. della Rocca. . . 405
Abelli Geov. n. Galliate, agiata, 10 c. Palestro.
Abelli-Riberi Ant. ☎ ☎ 82-48 40 corso Palestro. 64, 119, 4235
Abellis Salomone, commerc., 2 v. Mazzini
Abello Amalia-Maria in Collo ☎ 267 strada Val S. Martino 472
Abello Luigi, avv., prof., 16 v. Mazzini. . . 939-52 4015-185
Abello Teresa ☎ *villa* 257 str. Sant'Anna . 455
Abello Teresa (Ditta) 22-31 erbor., 5 via Monte di Pietà. *magaz.* 14 v. Ponte 427-35-556
Abellonio Domenico, vinaio, 26 v. Nizza . . . 366
Abeniacar L. A., rappr., 2 v. Manin. 547
Abitabile Moderno 23-15 65 v. Venti Sett. 334
Abitazione Nazionale 57-32 v. Garibaldi angolo 2 v. Conte Verde 355-36-94

Abosselti Carlo, 32 c. Francia . . . . *pag.* 878
Abrardo Arnaldo, mag. alim., 5 v. Castelnuovo 584
Abrate coniugi 22 v. Romagnano. 444
Abrate frat. e sor. fu Michele 70 v. Morosini 408
Abrate Angelo, prof. violoncello, 43 v. S. Massimo 1042
Abrate Anna, mode e novità, 3 v. Matteo Pescatore 322
Abrate Ant., 68 c. Vitt. E. II 797,844-46,1162-200-04
Abrate Bina, 68 c. Vitt. Eman. II. 796
Abrate Carol. 14-42 neg. frutta, p. Bodoni (serraglio) 604
Abrate Franc., 16 c. Ponte Mosca . . . 1134-38
Abrate G., stabilim. vetrario 26-22 24 via Burdin, ang. v. Mad. Cristina . 372-73,510
Abrate Giuseppina in Tromletta 447 str. Chieri 52
Abrate G. e C., pellicc. 63-77 2 v. Accad. delle Scienze 330,443
Abrate Giacomo, imp. post., 17 v. Amedeo Peyron 1442
Abrate Gio., farm., 13 c. Oporto 1075
Abrate Giorgio Gio., imp. post., 8 v. Silvio Pellico 1447
Abrate Gius., 464 c. Reg. Margherita 872
Abrate Giuseppina fu Tomm. 45 v. Belfiore 26
Abrate Lucia, magazz. alim., 43 v. S. Massimo 584
Abrate Margh., mode e novità, 46 c. Ponte Mosca 322
Abrate Maria, mode e nov., 47 *ter* v. Pio Quinto 322
Abrate Michele, neg. legna, 70 v. Morosini . 408
Abrate Sebast., dott. proc., 11 v. Bellezia. . 1025
Abrate-Giordana Rosa, direttrice scuole, 27 via Princ. Tommaso 831,984
Abre Lucia ved. Aime 7 str. Val Patonera 470
Abriani e Rasa, sarti, 47 v. Lagrange 334
Abriata Adalgisa, pettinatr., 4 v. Berthollet 433-34
Abrigo Maddalena in Depré 20 v. Volvera 485
Abrile O., mag. alim., 46 v. Princ. Amedeo . . 584
Abularrage Gius., dott., 107 c. Francia . . 954,1056
Abutille coniugi 47 v. Buenos Ayres . . 38
Acampora Gius., giud. Trib., 6 v. S. Dalmazzo 746-47
Acastello Carlo, parrucch., 26 v. Massena . . 429

Accademie:
Albertina di Belle Arti 7-16 8 via Accademia Albertina. 42,923
Canto Corale Stefano Tempia, 19 v. Princ. Amedeo. 1132
delle Scienze 4 v. Accad. delle Scienze 42,96 199,922
di Agricoltura 33 v. Valperga Caluso 174,925
Filarmonica 7-19 5 p. S. Carlo 85,446 1099,1100
Leonardo da Vinci, 33 v. Moncalvo 932
Medicina di Torino, 46 v. Po. 923
Militare 3-44 4 v. Zecca, 11-32 Comando. 2 p. Castello 485-98,934
Sarti italiani, 2 v. Po. 334

Accamé Ada ved. Millelire 22 str. Superga. 464
Accame Carlo, tipogr. 63-38 *bis* v. Bernardino Galliari 380
Accamo-Preacco Agn., levatrice, 5 via Stampatori 900,1084
Accamo-Preacco Teresa, levatr., 14 v. Vanchiglia 900 1084
Accardi Franc., uffic. pension., 24 v. Carlo Alberto.
Accastelli Biagio 150 v. Pier Carlo Boggio 425
Accastelli Domenico, prodotti alim. 51-45 3 p. Mad. Cristina 584
Accastello Maria, lingerista, 25 v. Porta Palatina 336
Accastello Caterina, mag. alim., 120 c. Palermo 584
Accastello Enrico 76 v. Saorgio 457
Accasto Cesare, fabbr. camicie, 1 v. Maria Vittoria 346
Accati Mario ing. 52-93 44 v. Francesco Lanfranchi 72,1035
Accatino Aug., sarto, 9 v. S. Tommaso . . . 334
Accatino Franc., vinaio, 5 v. Mazzini . . *pag.* 356
Accatino Giov., rag., 146 v. Mad. Cristina 1074
Accatino P. e C. torcitura filati 87-32 59 c. Altacomba 534
Accatino Ricc., mag. alim., 5 v. Jacopo Foro 385
Accatino Rodolfo, rappresentante, 38 c. Fran
Accatino Vincenzo, viaggiatore, 38 c. Fra
Acchiardi Bern., mag. alim., 46 v. Giac. Leop
Acciaierie di Krefeld 28-22 1 v. Donizetti.
Acciaierie Poldihütte 40 56 Giulio . 4
Acciaierie di Sheffield 37-68 1 v. Pietro Sa
rosa 46
Accolla Carmelo, dott., impieg. Dogana, 25 v. Crist. Colombo. 7
Accomasso Alb., strum. ottici, 40 v. Gari e 2 v. Conte Verde 7
Accomasso G. e C., prod. vini, 92 c. Vercel
Accomasso Valentina, merc.-chine., 46 c. Po Mosca 351
Accomazzi con., panett., acc. all'8 v. Artisti 2 v. Lagrange 61
Accomazzi Gio., 8 v. Artisti. 144
Accomazzo coniugi, vinai, 47 v. Belfiore . . 356
Accomazzo Gius., impieg. ferrov., 22 v. Barel
Acconciamessa Gius., tagliatore sarto, 93 v. Nizza.
Accornero sorelle, sarte, 22 v. Genova . . . 322
Accornero Dom., vinaio, 15 c. S. Maurizio 2 v. Denina 360
Accornero Giacinto, imp. catast., 60 v. Gioberti 72
Accornero Placido, sarto, 22 v. Genova . . 322
Accorsi Pietro, oggetti d'antichità, 55 v. T
Accorsini C., vinaio, 21 v. Catania . . . 360
Accossano Ern., vinaio, 22 v. Princ. Tom
Accossato A., impr. trasp., 15 v. S. Pietro Vincoli. 7
Accossato Celestina, mag. alim., 4 v. Pin
Accossato Clara 29 str. del Righino
Accossato Edoardo geom., studio tec 4 v. Matteucci 98
Accossato Fman., rag., 6*bis* v. Ormea . . . 8
Accossato Ermeng., dott., farm., 25 v. Berth
Accossato Felice, calzol., 141 v. Mad. Cristina 40
Accossato Filippo, procurat., 34 v. Garibaldi 1025
Accossato Franc., 46 c. Parigi 1124
Accossato Gius., bottaio, 13 v. Chiesa della Salute 405
Accossato Luigi, rag., impieg. daz., 25 v. Berthollet 697
Accossato Maria, chincagl., 4 v. Frano . . 354,368
Accossato Martino, 46 c. Parigi 906
Accossato Paolo fu G. B. 49 v. S. Paolo . 430
Accossato Sec., neg. vino, 44 v. Princ. Amedeo 366
Accossato e Zabert, sarti, 25 v. Valperga Caluso 331
Accotto Carlo 305 str. Lanzo 87
Accusani di Retorto nob. Adelaide in Salvi del Pero di Luzzano, 6 v. Napione. . . 638
Accusani di Retorto barone Gius., tenente generale, 39 v. Ospedale. 638
Accusani di Retorto nob. Iginia, 39 v. Ospedale 638
Accusani di Retorto nob. ing. Luigi, ✻ 14-29 43 v. S. Franc. da Paola 638
Accusani di Retorto nob. Maria nata Martini di Cigala e Cocconato 14-29 43 via S. Franc. da Paola 638
Acena (de la) Ricc., ing., prof 56-95 22 v. A
Aceterie Igieniche Torino 16-36 3 v. Bisalta. *Depos.* Docks Porta Nuova, VI Comp. 573,1244
Achille Achille, pension., 9 str. Francia.
Achino Attilio, liquor., 11 v. Belvedere . . 357
Achino G., capo-mastro, 9 p. S. Carlo . . . 445
Achino Gio. (Ditta), drogh. 27-37 ang. via Roma e p. S. Carlo. 424-35

Aciéries du Saut du Tarn 9-34 33 v. Maria Vittoria . . . . . *pag.* 463-70
Acin frat. succ. 32-46 drapp. lan., 3 v. Brofferio 337
Acin Adele in Carbone 43 c. Regio Parco . 137
Acin Ernesta vedova Schiapparelli 23 17 agiata, 1 v. Brofferio.
G. B. 19 *bis* c. Francia 444
Negro e C., mac. droghe e neg. granaglie 2-51 44 v. Ancona. 425,607
Giacinta ved. Garbarino (eredi) 62 v. Sappone 457
Acquazzo Ricaldo, alberg., 6 v. Alba . . . 345
Acquadro frat., fabbr. cravatte, 46 v. S. Domenico 346
Acquadro Gius., fabbro-ferr., 42 *bis* c. Duca di Genova 788-97
Acqua Paolo, 22 v. Gioberti. . . . 79
Acqua Paolo, fattoniere, 83 c. Palermo 372,474
Acqua V., imp. mecn., 46 v. Pallotti. . . 704
Acque Gerol , ing., l.n. col. artic., 49 c. Oporto 755
Acquarone Bianca n. Acquarone, agiata, 49 c. Oporto.
Acque Minerali di Boguano 10-10 22 via Pietro Micca 427
Acque minerali sintetiche 85 22 23 v. Duchessa Jolanda 427
Acque naturali di Salsomaggiore 29-89 22 e 24 v. Sacchi 427
Acquedotto Municipale, Direz. e ufficio 51-40 *magazz.* 21-62 Palazzo Municipale . . 690
Acq coniugi 4 v. Montanaro 405
Acq coniugi, mag. alim., 25 v. S. Donato . 584
Albertina, 29 v. Carlo Alberto.
Alvara in Campagna 57 v. Mantova . 94
Franc. 4 c. Reg. Elena 435
G. B., 8 v. Montesoglio. 849
Giorgio, Teresa e Maria in Genovese 259 str. Francia 73
Acris Gius., cascina Druetto (R. Parco) . . . 1235
Acris Gius., impieg., 10 v. Burdin.
Acris Gius. e Maria coniugi 87 c. Principe Oddone 434
Acris Giuseppina, stiratr., 40 v. Bava . . . 346
Acris L., neg. caffè, 53 v. Garibaldi . . . 425,574
Acris Lavinia fu Gius. 4 v. Mancini . . 94
Acris M. in Cena, mag. alim., 33 c. Francia . 584
Acris Martino e consorte 8 v. Montesoglio 54,107
Acris Michele, calzolaio, 40 v. Bava 446
Acris Nicolao 3 v. Ajresio Salli. . . . 14,20
Acris Pasquale, tabacc., 30 v. Dermonte . . 734
Acris Vinc., calzol., 8 v. Porta Palatina . . 446
Acris Vittorio, pubblic. 55-93 37 v. Napione . 1099
Acris, Branca e C., leg. e tipogr., 47 v. Napione e 52 v. Bava 380-87
Acris-Dana, fioraia 19-75 10 p. S. Carlo. . . 375
Acris-Dana Luigi, neg. mob., 1 v. S. Secondo 398,470
Acris-Data-Casale Anna in Borgia 11 v. Fo Bino 70
Acris Delgerbo Domenico, maestro municipale, 51 c. Principe Oddone 974
Acris-Giorgetto Anna, maestra municipale, 99 str. Soperga 987
Acris-Giorgetto Emilia, maestra municipale, 142 str. R. Parco 983
Acris-Giorgetto Gio., liq., 3 v. Rocciamelone . 557
Acris-Giorgetto Pietro (eredi) 142 st. R. Parco 137
Acuzzo F. e C., gelat. 50-81 2 vic. Benevello. 564
Acuzzo Ferdin., 34 v. Po 892
Acutis coniugi 384 str. di Chieri . . . 52
Acutis Angela, droghiera, 98 c. Vinzaglio . . 435
Acutis Evaristo, capo-officina Carte-Valori, 17 v. Carlo Alberto . . . . . *pag.* 735
Acutis Gio., neg. terraglie, 37 v. Monginevro 374
Acutis Pietro 46 v. Foligno 70
Acuto Amalio, drogh.-farm. 246 c. Moncalier. 1075 1084
Acuto Delfina, maestra mun., 4 v. Boucheron 979
Acuto Giulia n. Balli ang. agiata, 4 v. Boucheron.
Acuto Pietro 35-21 prec., 15 p. Castello. *abit.* 4 v. Boucheron 1025
Adabbo Umb., deleg. P. S., R. Questura . . . 749
Adami coniugi vinaio, 46 v. Bussoleno 38,366
Adami Bianca, banco lotto, 7 c. Duca di Genova 732
Adami Claudina, 42 c. Vinzaglio 44
Adami Leandro, farmacista, 45 v. S. Quintino 1075
Adamo Federico, 6 v. Vanchiglia 1124
Adamo Franc., geom. mun., 4 v. Pallamaglio 689
Adamini Aless., impr. costr., 50 c. Valentino 1135,1136
Adamoli Gius., ing., 7 v. Vassalli Eandi.
Addizionatrice Burroughs, 2 v. Cernaia . . . 482
Addizionatrice Remington Rand, 20 v. Carlo Alberto 482
Addizionatrice elett. Underwood 28-42 4 via Cavour 482
Adelasio Federico, colonn. a riposo, 42 piazza Vitt. Eman. I.
Aderito Raffaele fu Gius. 648 str. di Rivoli. 439
Adorazione notturna, 3 vic. S. Maria.
Adorni Giac., dott., 76 v. Gioberti.
Adorni Margherita n. Rocca, agiata, 67 c. Vittorio Eman. II.
Adorni Nicolò, med.-chir., 67 c. Vitt. Em. II 783,1056
Adorno Carlo, fabbro-ferr., 40 v. Mad. Cristina 407
Adorno Cecilia, sarta, 24 v. Madama Cristina . 322
Adorno Gius. Placido to Batt. 290 str. Lanzo 87
Adriani Carlo, rappres., 45 c. Oporto . . . 510
Adriani Carolina, sarta, 33 v. Carlo Alberto . 322
Adriani Gius. 46 *bis* v. Princ. Tommaso . 132
Adriano Albertina, maestra mun., 24 c. Regina Margherita 975
Adriano Carlo, impieg., 14 v. S. Dalmazzo. . . 726
Adriano Erminia, diret. Podere Scuola Perrone. 445 str. Crocusa (Cavoretto) 947
Adriano Lucia e figli 46 v. Soana . . . 164
Adriano Maria, mag. alim., 63 c. Reg. Margh. 584
Advocatur burcau, ufficio legale, 40 v. Assarotti 305
Aerodromo Mirafiori 2-96 e 50-25 (Mirafiori).
Affaticati Dante, istitut., 4 v. Scuole . . . 906
Affubine Remigio, materass., 32 v. S. Donato 454
Affuante Diodoro, carradore, 26 v. Priocca. . 501
Agabito Pio, 47 v. Belvedere. 795
Agaccio M., neg. legna, 447 c. Regina Margh. 468
Agaglisle coniugi, macell., 4 piazza Saluzzo e 3 v. Baretti 645
Agasso Gio. meccan. 17-28 42 v. Principi d'Acaja ang. v. Avigliana . 433,485
Agati Raffaello, sotto-capo ferr., 33 v. Crist. Colombo 1134
Agazini-Baudo Lucia 3 v. Virle 182
Agazzini Iginio, avv. imp., 3 v. Virle . . . 1173
Agazzone coniugi, calzol., 4 v. S. Anselmo . . 446

Agenzie:
American Express Comp., trasporti (agenti frat. Gondrand), 20 v. Roma 518
Autom. De-Dion-Bouton 52-28 37 c. Valentino 494
Automobili Fiat 13-05 46 c. Massimo d'Azeglio 492-93-94-95
Autom. Isotta Fraschini 38-70 2 c. Valentino. 494

Agenzie.
Automob. Italia 5-61 e 19-80 62-64 corso Re Umberto. . . . . *pag.* 462
Automobili Lancia 41-05 82 c. Vitt. Em. II 491
Autom. Overland 9-87 16 v. Juvara 491-514
Automobili Spa 39-74 2 c. S. Martino. . 492
Automobili V. A. L. I 44-20 492bis c. Oporto 491
Collocam. Parcheggi chieri, 3 v. Gio. Prati . . 507
Collocamento Sarti, 9 v. Lagrange 507
Commerciale Automobili S. A. I. 24-53 66 v. Mad. Cristina 514
Commerc. La Previdenza, 38 v. Eusebio . 508
Commessi ed Impiegati, 42 c. Siccardi . . 507
Confettieri, Pasticcieri, 20 v. Barbaroux . 507
Corriere della Sera 12-15 54 v. Venti Settembre, *abit. del Diretl.* 3-07 50 via Cavour. 379,1097
Credito Commerciale, 40 v. Sacchi 508
Espressi per Città 88-55 25 c. Vinzaglio e Gall. Subalpina. 248,308-47
Filatelica, 2 c. Regina Margherita 594
Gen. fornit. aeronautiche, 24 v. dei Mille . 496
Giornalistica Libraria, staz. int. P. N.
Grafica Italiana, 76 v. Mad. Cristina . 392,540
Il Mattino, 3 v. Davide Bertolotti 379
Il Resto del Carlino, 3 v. David. Bertolotti, 379
Imposte dirette, 4° e 2° *ufficio* 46-86 9 via dei Mille. 752
La Commissionaria, 5 v. Urbano Rattazzi . 547
La Fiorentina, 7 v. Carlo Alberto 369,424,508
Macellai, 5 c. Piazza Odicine. 507
Motocicli Mead Ilyeos, 2 v. Volta . . . 494
Operazioni finanziarie, 6 v. Ormea . . . 508
Personale d'ambo i sessi, 16 v. S. Dalmazzo 507
Reportage fotogr. giorn. S. Giorgio, 63 v. Colli 379
Salsamentari, Gall. Nazionale, scala *D*. . . 507
Spedizioni e Assicurazioni Trasporti 57-31 49 v. Maria Vittoria 548
Tel. Stefani 4-81 22 v. Carlo Alberto . . 379,4088
Vendita Ferriere di S. Martino e S. Michele Mondovì, 40 v. Bertola 466
Vendita laterizi 63-91 4 v. Stampatori . 442

Agenzia Vendita Prodotti Fonderie 89-89 3 corso Valdocco . 414-17 419-74-73 74-508
Ager (Soc. Anon.) fabb. concimi 39-44 76 via Cervino 423
Aggazzotti Alberto, dott., 27 v. Legnano . 940,46
Aghem Giacomo, Litterio e 2 v. Villarbasse. . 577
Aghem Gius., banco lotto, 5 v. Parini . . . 732
Aghem Oscar, impiegato, 9 c. Vitt. Em. II.
Aghemio-Rosso Vittoria, 40 c. Ponte Mosca . . 446
Aghemo coniugi, mag. alim., 48 v. Riccardo Sineo 584
Aghemo Andrea, 46 v. Mazzini.
Aghemo Bartolomeo 38-57 45 corso Oporto 414-67
Aghemo Gius. fu Gius. 84 v. Aosta . . . 46
Aghemo Gio., impiegato, 45 v. S. Giulia.
Aghemo Gio., vinaio, 682 str. della Cronda . 566
Aghemo Gius., comm., 7 v. Alfieri . . . 4175
Aghemo Giuseppina agiata, 52 c. Francia.
Aghemo Giuseppina, mag. alim., 84 v. Aosta . 584
Aghemo Paolo 2 v. Vandalino . . . 173
Aghemo Vitale, vinaio, 4 v. S. Chiara . . . 566
Aghemo e Germano, famiglie, emaglieria 39-01 5 v. Cigna 340-42
Aghemo di Perno sor. fu conte Natale, 583 str. vicin. della Valpiana 171
Aghetta Gius. 48 v. Monte Rosa . . . 407
Aghina Giulio, procur., 22 v. Cernaia. . . . 1023
Agliano (*vedi* Galleani d').
Agliassa Gio. 41 v. S. Bernardino . *pag.*
Agliassa Gius. 43 v. S. Bernardino. .
Agliaudi-Baroni di Tavigliano conte Carlo, 23 v. Bogino 558
Aglietta (*vedi* San Martino d').
Aglieta Savino proc., 44 v. delle Scuole 40
Aglietta ved. Martinengo, vinaia, 5 v. S. Agost
Aglietta-Barberis Zeffirina, riv. pane, 78 corso Vitt. Eman. II 610
Agliotto Luigi 406 str. della Venaria . .
Agnelli Angela in Nasi 30 v. Cernaia 51
Agnelli Deltuna in Varesio 80 e 82 v. San Donato. 10
Agnelli Gio., , 25-33 58 v. Burdin 38,67,468,624,1495
Agnelli Maria in Mastrella 205 str. Val S. Martino . . . . . .
Agnelli Vittorio, drogh., 30 v. Cuneo . . .
Agnelli-Boselli Clara, 38 v. Burdin . . . 807
Agnello Arcang., inserv., 4 v. della Rocca .
Agnello Gio., meccan., 24 p. Vitt. Eman. I .
Agnello Gius. negoz. legna e carbon. 427 str. Casale 4
Agnello Gius. 8 v. Monte in da Po . . . 107
Agnello Maria in Ogliazzo 804 strada del Meisino (reg. Sassi) 99
Agnes Alfonso, 48 c. Siena. 879
Agnese Ant. letti piani, 15-98 98 corso Francia *distill.* 30 v. Gozzano 69,73,82,4
Agnese Fil., imp. Int. Finanza, 32 v. Sacchi
Agnese Giuditta Isabella, mp. telef., 47 v. Saluzzo 4
Agnesi Paolo e figli paste alimentt. 59-67 86 v. Gioberti. 608
Agnesi e Giaccone, neg. olii 42-45 9 via Pietro Micca 4
Agnetis Angela, pettinatrice, 18 v. Grapello
Agnetis Maddal. ved. Canavesio 12 strada antica della Venaria 47
Agnetis Prassede in Tirone 16 v. Morosini 4
Agnisetta Andrea, prof. mus., 7 v. Catania 4015-
Agnisetta Arnaldo, rag., 2 c. Cairoli. . .
Agnoletti Ang., vinaio, 49 v. Gioberti . .
Agnoletti Eug., arch., 24 v. Valp. Caluso. . 74
Agnona Pietro Felice, riparazioni automobili 63-92 16 v. Bidone 493
Agnone Ugo, uffic. post. 54 v. Mad. Cristina. 1447
Agosti fratt. e sor. 2 v. Passalacqua . . 421
Agosti Ann. in Perucca 8 v. Boucheron . . 55
Agosti Franc., prof., dott., med.-chir., 2 v. Passalacqua e (Collegno) 798 1
Agosti Garosci Cristina, dott. in lettere, 2 v. Passalacqua.
Agosti Mario, med., chir., 2 v. Passalacqua . . 1056
Agostinetti Tommaso, impr., 29 v. Princ. Amedeo.
Agostini Cesare, prof., impieg. mun., 41 p. Stafuto 689
Agostini Omero, avv.-proc. 81-23 9 via Scuole . 750,821,986,4045-25-406-07-34-36
Agostini Stef., 54 v. Maria Vittoria 872
Agosto Celestino, alberg. 62-19 ang. via Berthollet e Saluzzo 544-51
Agosto Costantino neg. vino 53-50 25 v. Vanchiglia, *depos.* 17-03 7° Comp. Docks Porta Nuova 46,563-66
Agosto V., alberg., 13*bis* v. Berthollet. . . 545
Agostoni R. 22-24 fabbr. mob. e tappezz., 45 v. Maria Vittoria. 374-96,405
Agrati Ernestina in Belloli 74 str. tra Cavoretto-Moncalieri 49,445
Agreste coniugi 99 v. Aosta 46
Agú Ant., vinaio, 14 v. Marco Polo. 366

...o Paolo ing., ferrovie portatili 43-50 94 c. Re Umberto *p.* 435,469-80,504, 1035-41
...gia Adelina, insegn., 44 v. Garibaldi.
...gurre Felicita, drogh., 54 v. Belfiore . . . 435
...sca Ernesto, cartoline, acc. al 20 v. Po . . 390
...Gius., tratt. 403 str. Chieri . 52,552
...Luigi, vinaio, 5 v. Volta 566-84
...Maria, insegn., 44 v. S. Dalmazzo . . 4000
...Teresa, fabbr. mobili, 44 v. S. Dalmazzo 398
...*vecchi rinnati*, 47 v. Mazzini 356
...Benedetto dott. farm., 11 p. S. Giulia 1075-84
...Bernardino, fabbr. sedie, 46 v. Torino 400
...Michele, medico chirurgo, 44 piazza S. Giulia 1056-72-73
...burg (*vedi* Di Aichelburg).
...Alb., farmac., 170 c. Peschiera . 824,1075-8
...Bart., 46 v. S. Dalmazzo 1186
...Camillo, veri..c. daz. 35 v. Pietro Giuria 657,872
...o Carlo, parrucch., 66 c. Vercelli . . 429
...ardo, 49 bis v. Montebello
...Bernardo, impieg. ferrov., 4 p. Saluzzo.
...etti Franc., barcaiuolo, 43 c. Piemonte . 544
...Gius., prof., 4 v. Mercanti . . . 4004-09-40
...retto S., fabbr. insegne, 6 v. Legnano . . . 366
...ro Clemente, parrucch., 54 v. Villafranca, 429
...assi Iginia n. Riccio, agiata, 42 c. Re Umberto
...asso Emilio, rappr. 21-10 78 v. Venti Sett. 544
...asso L., *mannequins*, 2 v. dei Quartieri. . 327
...frat. e sor. fu G. B. 86 c. Gio. Lanza . . 80
...Battista., falegn., 24 v. S. Ottavio . . . 405
...Dalmazzo, latteria, 2 v. dei Bagni . . 577-84
...Ettore fu Ant. 332 str. dell'Eremo. . 67
...Federico, red. giorn., 48 v. Juvara 1094
...me Gius., farm., 86 c. Gio. Lanza. . . . 964
...me Luigi fu Ant. 328 str. dell'Eremo. . 67
...Luigi fu Lor. 342 str. Casale 46
...e Campanino, inform. comm., 23 v. San Quintino 507
...meri Carlo di Franc. 47 v. Crissolo. . . 60
...meri M., panett., 76 v. Mad. Cristina . . . 610
...merito sor., telerie, 43 v. S. Massimo. . . . 342
...merito Carlo, ingegn., 44 v. S. Teresa . . 1035
...merito Franc. (Ditta) 29 v. Acc. Alberti. . 345-51
...merito Franc., pesi e misure 61-07 25 via Cottolengo 497
...merito Lorenzo cartol. e fabbr. registri 19-65 53 v. Garibaldi e 2 v. Quartieri 52, 435,380 88,896,1222
...merito Paolo fu Clem. 28 v. S. Giulia 453
...merito e Maccagno, fonderia e rubinetteria 40-21 2 v. Cottolengo 466-73
...Gius., avv., *studio* 4 via S. Domenico, *abit.* 7 v. S. Dalmazzo . 733-37,4015
...mera-Villa Noemi, 7 v. S. Dalmazzo . . . 4001
...mini Maria, pettinatr., 2 v. S. Donato . . . 434
...mini Ottavio, , geom., 8 v. Fiorano 70
...mino Giacomo fu Carlo 4 v. Staffarda . 463
...mino Gius., armaiuolo, 10 v. Bogino . . . 488
...mino Giuseppina, drog., 71 c. S. Maurizio . 435
...mo coniugi, mag. alim., 42 str. Lucento . . 584
...mo Angelo Batton., 170 c, Peschiera . . . 372
...mo Carlo, elettricista, 44 c. Ferruccio. . . 458
...mo Franc., calzol., 43 v. della Rocca. . . 446
...mo Franc. Stefano fu Gio. impresario costrutt. e posto telef. pubbl., 465 strada S. Margherita 454,248,465
...mo Giacomo 88 str. Val Salice . . . 472
...mo Gio. (eredi), birraria e trattoria, strada S. Margherita. 552
...mo Gius., uffic. post., 31 v. Nizza . . . 444
...mo T..., chir. dentista, 43 v. Lagrange . 407-403

Aimo Paolo, rigattiere, 24 v. del Carmine *pag* 355
Aimo Pietro, sellaio, 8 stradale di Pianezza. . 444
Aimo-Curti Paolina, maestra mun., 70 v. Cesana 823, 974
Aimone Carlo, 43 v. Cavaglià 904
Aimone Dom., negoziante, 7 p. Carlo Felice 360-61
Aimone Domen., tabacc., 43 p. Eman. Filib . . 730
Aimone Epifanio, rappresentante, 36 c. Oporto.
Aimone Franc., mercerie, 62 v. Mad. Cristina 342
Aimone Giovanni marchine idrauliche, 24 v. S. Tommaso e *fabbr.* 44 v. Chiesa della Salute 53,456-99
Aimone Margh. ved. Garola 141 str. Lanzo 86
Aimone Raimondo, commerc. 63-98 4 p. Saluzzo e 67 str. Borgaro. 1235
Aimone Virginia, fotogr., 7 v. Roma 584
Aimone e Viotti, ferram., 63-98 4 p. Saluzzo 468
Aimonetti Cesare, , prof., dott., 34 via Vinc. Vela. 184,873,943-49
Aimonetti Rosina e Marco 11 via S. Rocco 152
Aimonetti Seratina 4 v. Miglietti. 455
Ainardi Romano, 47-61 2 c. S. Martino. 466-74-86
Airaldi Celidonio, , avv., esatt. comunale 36-80 18 v. Ospedale, *abitaz.* 4 via S. Franc. da Paola 733,806-08-09-40-43-44-48-836-38 39-43-45-46-47-48-49-50-54,948-93,1004
Airaldi Domen. corriere, 37 v. Venti Sett. e 1 v. Finanze. 523
Airaldi-Gastaldi Carolina., 4 v. S. Franc. Paola 985
Airasca (*vedi* Piossasco d').
Airasca Angela, 74 c. Vinzaglio 973
Airaudi Gius. mag. alim., 46 c. Re Umberto . 584
Airaudo Bartol., panett., 134 c. Reg. Margherita 610
Aires Gius., macell., 25 v. Cuneo. 645
Airola Teresa, mag. alim., 5 c. Dante 584
Airola Vincenzo, teol., 24 v. S. Donato. . . . 1154
Aireldi sor. fu Gio. 62-68 c. Vigevano. 479
A. I. T. (Vedi *Aceterie Igieniche Torino*).
Airoldi Ettore, michellat. 59-44 23 v. Messina 304
Airoldi Gio. (Ditta), mugnaio, 62 c. Vigevano . 607
Airoldi Gius. fu Carlo 35 c. Novara 53,89,445
Aivano Caterina, tintoria, 47 v. Princ. d'Acaia, 348
Ajani Gio., tipogr., 6 v. Consolata 968
Ajmi e Canale, tipogr. 18-41 27 v. Maria Vittoria 380
Ajassa coniugi 296 str. Casale 46
Ajassa Alessandro 20 v. Mompantero . . 404
Ajassa Franc., vetturale, 52 c. Casale 539
Ajassa Gio. fu Gius. 227 str. Casale . . 46,574
Ajassa Giuseppa di Gius. 3 str. Villaretto 480
Ajassa Gius. fu Franc. fratt., 495 strada prov. Lanzo 86,547,734
Ajassa Maria fratt., 930 str. S. Paolo . . . 545
Ajassa Maria 797 dalla strad. di Lanzo . 87
Ajassa Michele e Corno Margher. coniugi 57 v. Monte Bianco 406
Ajella Caterina ved. Spinelli 20 v. Lemie . 88
Ajello Margh. di Placido 5 v. Perrone . 422
Ajello Maria in Morelli 82 c. Re Umberto 455
Ajello Placido, , 27-42 3 c. Palestro 85,419,858,920-29,4182-204
Ajello-Richetta Elisa 3 c. Palestro 839
Ajmar Vincenzo, pensionato, 20 v. Juvara.
Ajme Pietro 33-81 farm., 6 c. Orbassano 4075-79
Ajmeri Gio. fu Michele 48 v. Saluzzo. 38,446
Ajmerito Franc., fabbr. *mannequins* e scatole, 19 v. Gioberti 327-83
Ajmerito Paolo, avv., 77 v. Nizza.
Ajmone L., pittore, 39 v. Po 4052
Ajmo Annetta, insegn., 419 v. Valsalice. . . . 994
Ajmone-Marsan Marco, . 41 v. S. Quintino 629, 784,1227 42

Ajmone-Marsan frat., gross. telerie 3-11 41 v. S. Quintino . . . . . *pag.* 342
Ajmone Modesto, cap. medico, 8 v. Perrone 1056
Ajmonino Ferdin., farmac., 9 v. Vassalli Eandi.
Ajrola sor. fu Pietro 483 c. Regina Margherita 436
Ajrola Giustina fu Pietro 35 v. Saccarelli 144
A la bonne Ménagère, oggetti casal., 49 v. Garibaldi 469
A la Ciudad di Buenos-Ayres, fabbr. camicie, 40 v. Po. 345
A la grande mode, confez. uomo e signora 39-22 2 v. Roma. 322-54
Ala Gius., vinaio, 307 c. Francia. 73,366,429
Ala Gius., gelat., 42 v. Pont. 564-77
Aladio sor., tabacc., 26 v. Mongrando . . . 730
Aladio Vincenzo, impieg. ferrov., 29 c. Valentino.
Alais Ern., panett., 15 v. S. Ottavio 640
Alardo V., decorat., 8 v. Andrea Doria, *magazz.* 34 v. S. Franc. da Paola 369
Alardo Vitt., 34 v. Carlo Alberto. 906
Alari Aurelio, lincatore carta, 43 v. Venti Sett. 588
Alaria G. B., pizzic., 25 v. Porta Palatina . . 598
Alasia Agost., drapp.-lan., 96 c. Vitt. Eman. II 522-38
Alasia Alfonso, rag., 4 v. del Carmine . . . 4045
Alasia Franc., legna e carb., 22 v. Rossini . . 498
Alasia Giov., vinaio, 2 v. Ivrea. 566
Alasia Gio 34 v. Vassallo. 473
Alasia Gius., calzol., 8 v. Bellezia 486
Alasia Gius. drogh. e liq., 254 c. Moncalieri 436,557
Alasia G. C., facali per automo. 64-56 62 via Mad. Cristina 394-95
Alasia Luigi, tolegr., 44 v. Sacchi . . 920-95,1102
Alasia Matilde ved. Gilardini, 4 e 5 via Palazzo di Città 842
Alasonatti A. e figli merc.-sarti, 19-25 10 via Maria Vittoria 334-64
Alasonatti Elvira, 3 v. Corte d'Appello . . . 902
Alasonatti Giuseppina ved., riv. pane, 4 v. Bava. 640
Alasonatti Maria, 34 v. Legnano 804
Alasseita Gio., mag. alim., 44 v. Berthollet . 584-98
Alassio Luigi, maestro mun., 4 v. Bari 984
Alassio Natale, avv.-proc., 5 p. Statuto. . 4065-25
A la Ville de Paris, fiori artif., 9 v. Pietro Micca 376
Alba Carlo 43 v. Monginevro 10, 848-82,1239
Alba Franc., deleg. P. S., 49 v. Corte d'Appello 720
Alba Vitt., pennelli e spazz., 8 v. Villarbasse . 368
Albanelli-Albanelli Giovanna, 2 v. Fonza . 845-942
Albanese coniugi, drogh., 30 v. Belmo . . . 436
Albanese Filippo, impieg. post., 2 v. Genova . 445
Albani Gius., 144 e Vitt. Eman. II
Albano Achille, imp. ferrov., 3 v. Thesauro.
Albano Ang., trapunt. e materas., 7 v. Thesauro. 454
Albano Aut. serv. trasporti 1-57 casina Barale (1200 strada Stupinigi e 32-54 (cascina Ceresa), 580 v. Borgaida 1145-23,547-48
Albano Carlo, fab. mobili, 96 c. Regina Margh. . 393
Albano Domenico, impiegato, 76 v. Mad. Cristina.
Albano Dom., latton. gas., 9 p. Statuto. . 4074-97
Albano Ern., macchine elettriche, 28 v. Maria Vittoria. 748-69-85
Albano Garibaldi, profum., parrucch., 36 v. Po 428-29
Albano Giovanni di Luigi, 64-43 25 v. Accad. Albertina 12,1178-227
Albano Gius., materassaio, 58 v. Berthollet. . 454
Albano-Boggio Giuse., maestro mun., 26 c. Palermo. 979
Albano Luigi fu Gio. 25 v. Accad. Albert. 44,29
Albano, Marario e C., stab. vetrario 3-39 44 v. Gand. Ferrari . 76,156,572-73-74,1055
Albano Rosso Maria, agiata, 25 v. Accad. Albertina.
Albarelli Edoardo, decor. d'app., 37 v. Bava . . 569
Albarelli Lucia, mode, 56 v. Venti Settembre. 327-29
Albarello Gio., falegname, 54 c. Moncalieri . . 405
Albarello Marianna, cartoleria, 48 v. Gioberti .
Albasio Eugenio, ten. col. a rip., 42 v. Ge
Albenga Marco, ing., 4 c. S. Martino . . 7
Albenga Siro, proc., 6 v. Stampatori e 5 piazz Statuto . . . . .
Albera frat. fu Giacomo 25 v. Cumiana
Albera, calzol., 26 v. Valperga Caluso . . .
Albera, sacerd., Educ. Duch. Isabella. . . .
Albera Agost., orolog., 54 v. S. Chiara . .
Albera Anna e Francesca fu Giac. 20 v. Legnano (*priv.* 45) . . . . .
Albera Antonietta, 44 v. Arsenale . . . .
Albera Carlo, calz., 4 c. Antonelli . . . .
Albera Catt., mag. alim., 25 c. S. Maurizio. .
Albera (Ditta), riparaz. pneumatici 82-7 33 c. Re Umberto . . . . .
Albera Gio. fu Gius. 686 str. Basse di S
Albera Luigi, direttull. benef., 8 v. Rosine
Albera Michele, rigattiere, 4 c. Antonelli . .
Albera Paolo sac. e condomini 32 v. Cottolengo . . . 28,38,87,140-47,772,8
Albera Vitt., orolog., 40 v. Berthollet . . .
Alberga Pietro, macell., 3 v. Barbaroux . .
Alberganti Aless., rag., 3 c. Vinzaglio. . . .
Alberganti Carlo 97 e 99 v. Nizza . . .
Alberganti Paolo e figlio, tappezz., 9 c. Vinzaglio
Alberghi:
Antico Moro 56-98 108 v. Lanzo . . .
Antico Scalo 35-41 31 v. Nizza . . . .
Antico Trasporto 55-74 7 v. S. Massimo.
Bonne Femme 7-48 3 v. Pietro Micca . .
Caccia reale 39-45 2 v. della Caccia. .
Cairo (Gran) 2-23 46 v. Roma. . . . .
Campo di Marte 21-08 7 v. Venti Sett. .
Canelli 21-32 7 v. S. Dalmazzo . . . .
Cappel d'Oro 4-24 v. Porta Palatina and v. Quattro Marzo . . . . .
Casalegno 11-52 55 v. Garibaldi . . . .
Castagnole 62-19 ang. v. Berthollet e Saluzz
Castelvecchio 38-34 34*bis* v. Maria Vittoria
Cavallo Grigio 64 38 v. Roma . . . . .
Cavour 31-02 3 p. Carlo Eman. II. . . .
Centrale e Continentale 7-12 2 v. Finanze
Corona Grossa 28-71 43 v. Porta Palatina
Croce Rossa 57-91 8 v. Basilica . . . .
Des Nations 16-25 15 v. Mad. Cristina . .
Dogana 9-70 42 v. Cernaia . . . . .
Dogana Vecchia 6-83 4 v. Corte d'Appello
Due Mondi 18-86 3 v. Saluzzo . . . .
Europa 7-27 e 46-39 49 p. Castello . .
Falcon d'oro 8-00 21 v. Genova . . . .
Ferrovia Funicolare 4-69 (Superga) . . .
Ferrovieri 41-31 6 v. Berthollet . . . .
Fiorina 10-10 e 33-32 22 v. Pietro Micca
Firenze 27-67 5 c. Ponte Mosca. . . . .
France e Concorde 45-29 20 v. Po . . .
Fucina 19-85 14 v. Conte Verde . . . .
Gallo 49-64 79 v. Venti Settembre . . .
Ginevra 39-28 39 *bis* v. Lagrange . . .
Gran Colombo 61-98 17-19 p. Em. Filiberto
Grand hotel Ligure e d'Angleterre 45-45 9 p. Carlo Felice . . . . .
Gran Mogol 30-73 41 v. Lagrange. . . .
Grand Hotel Turin 83 8-10 v. Sacchi . .
Guarene e Antica Verna 20-00 13 via Roma . . . . .
Liguria e Stadium 39-06 9*bis* c. Duca di Genova . . . . .
Luna Bianca 46-49 25 v. Bellezia. . . .
Marmi 28-39 13 v. Corte d'Appello . . .
Merli 27-24 16 v. Berthollet . . . . .
Milano 26-55 6 v. Borgo Dora . . . . .

ghi (segue):
Palerne Hôtel (già *Vittoria e Tre Corone*) 11-13 41 v. Venti Settembre . . . *pag.* 545
Piemonte 4-92 494 c. Casale. 545
Nazionale 14-89 33 v. Lagrange 545
Reale 1-29 32 v. Roma 545
Regente 3-32 43 v. Lagrange. 545
Reno 25-30 (Reaglie). 545
Rosa 27-04 21 v. Nizza. 545
Roma 56-48 3 v. Andrea Doria 545
Ristoro Reale 5-89 26 v. Lagrange . . . 545
Savoia di Genova 60-25 6 v. Gasometro . 545
Sole e *Granae Bretagne* 29-79 5 via Bogino 545
Suisse e *Hotel Turin* 83 8-10 v. Sacchi . . 545
Svizzera 29-90 24 v. Cernaia 545
Terminus 22-69 14 E c. Vitt. Em. II . . . 545
Tivoli 31-01 43 p. Vitt. Eman. I. . . . 545
Torchino 36-35 2 v. Berthollet. . . . 545
Trattoria d'Italia 32-81 6 v. Andrea Doria . . 545
Trattoria (già *Foro Frumentario*) 33-77 34 v. Arsenale 545
Trattoria 30-61 74 c. Moncalieri 545
Trattoria Errorante Genio 36-44 ang. c. Vitt. Eman. II e v. Saluzzo. 545
Trattoria Roma e Rocca Cavour 1-52 14 p. Carlo Felice 545
Trattoria Roma Bianca e Italia 46-59 4 e 5 p. Emanuele Filiberto 545
Trattoria San Giors 46-68 3 e 5 v. Borgo Dora. . 545
Trattoria San Marco e due Bastoni 54-13 43 v. Bertola 545
Trattoria San Quintino 80-35 40 v. Parini . . . 545
Trattoria Savoiacco 28-30 ang. v. Garibaldi e S. Agost. 545
Trattoria Sassari 30-82 13 v. Mazzini 545
Trattoria Savoia e Commercio 89-71 2 v. Melch. Gioia. 545
Trattoria Stella di Milano 62-63 125 c. Reg. Margh. 545
Trattoria Sebastopoli 31-81 496 c. Casale. 545
Trattoria Sempione 57-08 4*bis* v. A. Doria e 3 v. Mazzini 545
Trattoria Stazione e Ristorante Genova 26-98 14 via Sacchi 545
Trattoria Suisse Terminus 1-53 2 e 4 v. Sacchi . . 545
Trattoria Tre Galli 47-99 31 v. Bellezia 545
Trattoria Tre Galline 17-67 37 v. Bellezia 545
Trattoria Tre Re 48-41 1 v. Cibrario 545
Trattoria Venezia già Bue Rosso 10-89 70 via Venti Settembre 545
Trattoria Vittorelli 27-33 2 c. Ponte Mosca . . . 545
Trattoria Vittorie et Bologne 1-24 60 c. Vitt. Em. II . 545
Trattoria Vittoria 12-25 34 c. Ferruccio 545
Trattoria Vittoria (*della*) 13-00 36 v. Roma 545
Albergo Virtù (Istit.), *direz.* 11, *segret.* 33-55 29 v. S. Secondo 152, 840
Albertazzi Paolo 2 v. Montebracco. 406
Alberti e C. (Ditta) Stab. cromolitografico 86-63 v. Cozze ang. v. Trana . 56,148,463
Alberico Carlo, rappr., 44 *bis*. v. Pastrengo 387,510
Albertone Anna, mag. alim., 6 v. S. Gillio . . . 584
Albertone Franc. fu Bern. 8 v. S. Gillio. . 449
Alberti Alfredo, ing., 3 v. Pr. Tommaso 625,1035
Alberti Gio. geom., 19 v. Campana 40
Alberti Luigi, avv., 44 v. Ospedale.
Alberti Maria Pia, 44 v. Ospedale 898
Albertano Dom., 43 p. Vitt. Em. I. 880
Alberti fratelli, capi-mastri costr., 25 c. San Maurizio 445
Albertazzi Alinda fu Gio. 6 v. Macerata . 94
Albertazzi Att., impieg. Genio civ., 3 v. Giannone 738,870
Albertazzi Edm. Marco, dott.-proc., 3 v. Alb. Nota 1025
Albertazzi Franc., fabbr. mob., 28 v. Belvedere. 396
Albertazzi Mario, avv., 4 v. Brofferio. 1045
Albertazzi Oreste, farm., 25 c. S. Maurizio. . . 1075
Albertazzi-Iore Ferdin. fu Gio. 27 v. Pisa 426-37
Albertazzi-Iore Oreste 27 v. Pisa . . . 426-37
Albertengo Dom., vinaio, 130 c. Casale . . . 566
Albertengo di Monasterolo conte Aless. 41 v. S. Franc. da Paola. . . . . *pag.* 148,638
Albertengo di Monasterolo nob. Delfina, nata Salvi di Luzzano, 35 v. Mad. Cristina . . 638
Albertengo di Monasterolo frat. e sor. fu Dionigi, 35 v. Madama Cristina 638
Albertengo di Monasterolo cont. Elda di Aless., 41 v. S. Franc. da Paola . . . 474,638
Albertengo di Monasterolo nob. Erm. ved. Derossi di Santarosa 20 v. Venti Settembre 65, 475,638
Albertengo di Monasterolo nob. Maria Elena ved. Arnaldi di Balme, 58 v. Massena . . 638
Albertengo di Monasterolo contessa Teresa nata Grosso, 41 v. S. Franc. da Paola . 638
Albertetti Clelia ved. Fasolis 133-73 via Demonte 63
Albertetti Giac. ed Eman. 43 v. S. Giulia 455
Alberti (*vedi* Mori-Ubaldini degli).
Alberti Adolfo, 7 p. Solferino.
Alberti Alessandro, geom., 53 v. Saluzzo . . 685
Alberti Gius. (Ditta), liquori 40-98 76 corso Vitt. Em. II 543-56-62
Alberti Luigia, levatrice, 73 v. Cibrario 864,1084
Alberti Maria, farmacista, 28 v. Napione e 20 v. Princ. d'Acaja. 4075-84
Alberti della Briga contessa Agostina, n. dei marchesi Incisa di Camerana, 4 v. della Rocca.
Alberti di Pessineto conte Eugenio, 47 p. Vittorio Eman. I.
Alberti-Aymone Filib., impieg., 4 v. Garibaldi 1168
Alberti-Teppa Pier Luigi, ing. 18-50 29 via Carmine 751,988-4035-232
Albertini Alessandro, farmac., 44 c. Re Umberto 1079
Albertini Alb., impieg. mun., 92 v. Nizza 704,874
Albertini Aless., ger. *Annuario Gen. d'Italia*, 3 v. Crist. Colombo 379-80
Albertini Amelia, maestra mun., 26 v. Principi d'Acaja. 977
Albertini Cesarina, maestra mun., 26 v. Principe d'Acaja. 980
Albertini Costanzo, calzolaio, 4 v. Assietta. . 446
Albertini contessa Enrichetta n. dei bar. Nasi, 60 v. S. Chiara 663
Albertini E., caffe-birreria 47-70 9 corso Vitt. Eman. II 553
Albertini Giac., cons. com., 4 v. Fabro. 677 678-80-84-82,712-43,956,1099-228
Albertini Gio., 9 v. Plana. 393,888
Albertini Paolo, dott. proc., 3 v. Misericordia . 1025
Albertini Vittorio, 72 v. Cesana 848
Albertini P., *ufficio Bookmakers*, 43 v. Arsenale. 507
Albertino D., fornaio, 5 v. Alfieri 610
Albertino e Marzano, stucc., 27 v. Crist. Colombo. 411
Alberto sorelle, lingeriste, 3 p. Statuto . . . 336
Alberto A., decor. appart., 44 v. S. Dalmazzo 369
Alberto Aventino, tappezz., 46 v. Giulio . . . 374
Alberto Carlo, autobenzogas. 175 c. Reg. Margh. 421
Alberto Gio., geom. 55-31 25 v. Campana 479,1042
Alberto Maria, tratt., 443 v. Aosta, ... 545
Alberto Matteo, fabbr. mobili, 3 p. Statuto 396,405
Alberto Pasquale, imp., 38 v. Venti Settembre 1156
Alberto Pietro, rag., 2 v. S. Domenico 995
Albertoletti Carlo, med.-chir. 16-29 60 v. Venti Settembre 787,828,1056-72
Albertone Carlo, ing., 28 v. Legnano . . 1035
Albertone Gius., fabbro-ferr., 27 v. Borgo Dora 497
Albertone Sant no fu Teod. 88 strada Cavoretto-Moncalieri 49
Albesiano Ang. e figlio, colori: *neg.* 10-59 4 e 6 v. Mercanti; *stabil.* 16-06 45 corso Brescia 367-68-72

Albesiano Pio e frat. fu Damiano 4 e 6 via Mercanti . . . . . *pag.* 45,36,48.72,427 44
Albesiano-Levi Noemi, conf. signora 64-49 7 v. Finanze VII-322
Albesio Secondo, vinaio, 43 v. Amerigo Vespucci 366
Albini G., albergh., 41 v. Monginevro. . . . 345
Albini Vittorio, ✻, sost. proc. gener., 20 via Sacchi. 744
Albino Gius. e Maria coniugi 9 str. comunale tra Grug iasco-Moncalieri 85
Albinolo Gius., neg. vini, 28 v. Venti Settembre 365
Albinolo Gius. e **Anna**, mag. alim, *1 bis* v. Arcivescovado 384
Albique Costanzo, 8 v. Duch. Jolanda 4222
Albis Luigia, modista, 7 v. Cavour 327
Albonico Leonardo, ing., 6 v. Marenco . . . 4055
Al Borgo S. Secondo drapperie-lan. 48-71 31 c. Re Umberto 338
Albre Teresa ved. Cibrario 18 v. Brusnengo 37
Albrecht Clara, maestra tedesco, 54 v. Mazzini 993 4009
Albri coniugi 2 v. del Ridotto 438
Albri Gio. di Franc. fornaio, 269 str. Lanzo 87,640
Albri Lorenzo, macell., 18 str. di Pianezza . . 615
Albri Luigi, commess., 75 str. Lucento 384
Albrici A. (Ditta), colori e vernici 7-00 44 c. S. Maurizio . . 56-7-68-83-422-24-27-1430
Albrigi Domenica in Capo 35 v. Am. Peyron 124
Albrile Lucia in Bosso, caffè, 25 str. Cavoretto . 335
Albrito-Bono Caterina, mag. alim., 7 c. Brescia 3 4
Albry frat. e sor. fu Antonio 100 strada prov. di Lanzo 87
Albry Ant. fu Tomm. 74 str. Borgaro . 33
Albry Rosina in Gianotti 47 v. Mad. Cristina 92
Albry Tommaso 71 str. Borgaro . . . 33
Al buon gusto, mode e confez., 42 v. Sacchi . 322
Al buon mercato, drapp. lan., 26 v. Malone . 358
Al buon mercato, magl.-tel., 45 v. S. Tommaso e 3 v. Alfieri. 342
Alby Ernestina di Gius. 20 c. Vitt. Em. II 484
Alby Giuseppe avv., impieg., 20 corso Vitt. Em. II. 484, 857, 4494
Alby Gius., capoutf. ferr., 20 c. Vitt. Em. II . . 4454
Alby Ottavio, avv., 33 v. Cristof. Colombo . . . 996 4004-4425
Alby Vitt. ing. munic., 20 c. Vitt. Em. II . . 484 689.756
Al Campionato Enologico 28-10 76 c. Vitt. Eman. II 565-566
Al Cappello Rosso, 5 v. Milano. 329
Alciati Cat. ved. Daghino e figli 41 v. Gio. Somis 80
Alciati Cristina ved., neg. ferr., 4 v. S. Donato 457
Alciati Ricciotti, parrucch., 27 c. Moncalieri. . 429
Alcor-Barelli Ang., riv. giorn., acc. al 7 c. San Martino. 379,731
Aldera Adolfo, med.-chir., 9 p. Statuto . . . 4056
Alderi Carlo 37 c. Novara 443
Al desiderio dei bambini, giocattoli, 7 c. Vinzaglio 357
Al desiderio dei dilettanti di Fotografia, 34 via Cavour 461
Alcaro Felicina, sarta, 4 v. Susa 322
Aleati Oreste, parrucch., 46 str. di Lanzo . . 429
Aleggio Franc., latteria, 54 v. Sacchi 577
Alegre Sofia ved. Dall'Orso 28 v. Magenta 68, 93,97.407
Aleina Marietta, mag. alim., 27 v. S. Anselmo 584
A L'Elégance Lyonnaise, 9 v. Princ. Tommaso 322-36
A l'élégance du corset, 24 v. Berthollet . . . 330
Alemanni Carlo Dom., impieg., 27 v. Marco Polo 724
Alemanni Maria-Rosa in Caratti 21 via Montevecchio (*priv.* 6). . . . . *pag.* 8
Alemanno Anna, stiratr., 13 c. Vitt. Em. I. . .
Alemanno Carlo, mag. alim., 45 c. Vigevano
Alemanno Gius., 5 v. Sagliano . . . . . .
Alemanno e Basolo, fabbri-ferrai, 46 v. Lanz
Alemano Cesare, impieg., 10 v. Mazzini. .
Alemano Gius., parrucch., 47 c. S. Maurizio. .
Alesio Maria Teresa, maestra mun., 52 v. Po
Alessio-Martinotti Margh. maestra mun., 52 v.
Alessandri Aristide, viagg. di comm., 2 v. Sa Pellico.
Alessandri Gio., rag., 10 v. Arsenale.
Alessandri Maurizio, fabbr. registri e tipog 16-46 10 v. Arsenale. . . . . .
Alessandrini Giov., imp. catast., 3 c. Regio Margherita . . . . . .
Alessandrini Luigi, decoratore, 8 v. Fucina.
Alessandrini Vinc., impieg. postale, 40 v. S. D
Alessandrini-Mariani Giulia, Regia prima ispett scolast. della 2ª Circoscriz., 37 v. Crist. Colombo 717,
Alessi Liberto, telegr., 47 v. Lagrange . . .
Alessi di Canosio nob. Ces., 74 c. S. Maurizio .
Alessi di Canosio nob. Ern., cass. mun., 30 corso S. Maurizio . . . . . .
Alessi di Canosio nobile Luigia 45 via Frine. Amedeo . . . . . .
Alessiado Dom. fu Nicola 23 v. Aporti 17,10
Alessiado Gius., caffè, 16 v. Barolo . . . .
Alessiato Vitt. alberg., 60-25 6 v. Gasometro .
Alessio coniugi 142 str. S. Margherita . .
Alessio coniugi, neg. vino, 43 v. Chiesa della Salute . . . . . .
Alessio sor. e frat. di Vitt. 47 v. S. Massimo
Alessio A., prod. vini, 6 c. Ponte Mosca . . .
Alessio Alessina ved. Podio, 2 v. Davide Bertolotti
Alessio Ang., sarto, 3 v. Andrea Doria . . . .
Alessio Annib., vettur., 47 c. Moncalieri 539
Alessio Antonietta, chincagl., 7 v. Monferrato
Alessio Anna in Quaglio, neg. mobili, 3 via Fiacchetto . . . . . .
Alessio Biagio, birraio, 142 str. S. Margherita
Alessio Camillo 62-32 7 v. dei Mille 108
Alessio Carlo, 22 v. Cernaia . . . . . .
Alessio Carolina, tabacc., 35 v. Nizza. . . .
Alessio Celest. 710 str. della Campagna .
Alessio Clara, 28 v. Cernaia . . . . . .
Alessio Clemente Paolo avv., 47 v. S. Massimo
Alessio Domenico, vinaio, 47 v. Ospedale .
Alessio Enrichetta n. Meturino, agiata 12-54 19 v. Orto Botanico.
Alessio Felice, neg. cappelli, p. Eman. Filiberto bett. ponente . . . . . .
Alessio Franc. e C., velocip., 44 v. Caselle .
Alessio Gio., pittore, c. 48 Palermo . . . .
Alessio Gius., cappelli paglia, 8 v. Giulio . .
Alessio Gius., meccan., 7 v. Monferrato. . .
Alessio Gust., mag. alim., 52 v. Bava . . .
Alessio M., chinc.-merc., 22 v. S. Secondo. . .
Alessio Marcello, industr. 12-54 19 v. Orto Botanico 23,115-16
Alessio Matteo, maestro mun., 15 v. S. Giulia .
Alessio Pietro, impieg., 74 c. S. Maurizio . 737
Alessio Rodolfo 18-69 2 v. Davide Bertolotti. . . . . .
Alessio Rosa, pettin., 2 v. Berthollet . . . .
Alessio Secondo, calzol. 50-84 rimp. all'Università Roma. . . . . .
Alessio V., merci d'occasione, rimp. al 48 via Monte Pietà 3
Alessio Vittorio, avv., 47 via S. Massimo 149-55

Vitt. (Ditta), negoz. vino, 60-89 22 via Cernaia e dep. Docks Torino-Dora. pad. *F.* . . . . . *pag.* 563-66
Vittorio fu Gius. 24 v. Moncalvo . 403
Gabino Ida, maestra mun., 71 c. San Maurizio. 978
Franc., parrucch., 49 v. Nizza . . . 429
A. (vedi *Soc. Anon. Tipure Fornit. Accinio*).
Eug., macell., 6 v. Montebello 645, 890,4440
Franc., impieg., 30 v. Rossini . . . 4468
eredi di Ferd. 2 v. Gerdil . . . 59
sorelle fu Stefano 18 v. Barbaroux. 22
Pietro (eredi) 2 v. Gerdil . . . 77
Teresa fu Pietro 41 v. Roma . . 441 (*vedi* Birago).
Laura, sarta, 45 v. Mazzini 322
Nicola 17 v. Gioberti 65,79
Carru (*Cascina*). *Istit. femm.*, 18 v. Acc.
Albertina 1006
Tomm. 100 v. Demonte 65
(fratello Scuole Crist.), 23 v. S. Franc. da Paola.
Unione, bazars, 8-10 v. Garibaldi . . . 357
Bernardo, proc., 7 v. Eff. De Sonnaz 4025
G. B., negoz. metalli 88 03 10 v. S. Maria, *abit.* 45 v. Consolata 465-66.834
Pier Franc. 24-24 avv.-procur., 8 *bis* v. Fabro 4045-23-495
Pietro, farm., 3 v. Schina. . . . 4075
Anton., prof. call., 31 v. Po . . 4008-50
Bened. 2-13 ing., 58 v. Montevecchio 4035
Borgo Vanchiglia, 67 c. S. Maurizio 334-38
Paradiso delle Cuoche, oggetti casal., 45 v. Monte di Pietà. 469
Porto di Mare 25-94 maglierie e telerie, 46 e 48 piazza Eman. Filib. 39-45
S. Tommaso, ventagli ed ombrelli, 9 v. Pietro Micca ang. v. S. Tommaso 356,442
frat. di Dom. 4 v. Broni 37
Aless., imp. post., 86 c. Vitt. Eman. II 1442
Aless., mag. alim., 38 v. Sacchi 384
Ernesto, impieg., 26 v. Gasometro.
Gabr., guod. Trib. civ., 2 v. Campana 746
Gius. calzol., 20 str. Mongreno 105,446
Giuseppe di Dom. 27 c. Svezia 63, 162-74, 833
Luigi (Ditta), legna e carbone. 7 via Assietta 408
Mario di Dom. 6 v. Broni . . . 37
Paolo, avv., pubblic., 56-45 9 via Assarotti . . . 856,1045-92-96-142-35-60-207
Vinc., istitut., 4 v. Scuole 966
Walter, rag., 86 c. Vittorio Eman. II 906 1449
Ant., 47 v. Brindisi 882
Gio., fotogr. 60-62 23 p. Castello . 384 1430
Giovanni, avv., ag. di cambio 26-38 4 v. Montevecchio 348
di Ermenegildo 32 v. Berto'a. . . 29
di Giuseppina vedova, agiata, 2 c. S. Martino.
sorelle, sarte, 44 *bis* v. Finanze . . . 322
Amalia, sarta, 17 v. Orfane 322
Vitt. mag. alim., 205 str. Nizza 584
Maria Angela, maest. mun., 4 v. Valperga Caluso 983
Americana Italiana, mercerie, 3 v. Roma 343-45
Città di Bologna, drapp., lan., 22 via Vanchiglia 338
Città di Londra, drapp e confez. 38-82 28 c. Vitt. Eman. II 334-35
Città di Torino, fabbr. camicie, 14 v. Lagrange. 342-43-44-45
Alla Confidenza, mercerie, 54 v. Vigone. *pag.* 343
Alla lettera, fabbr. insegne, 145 c. Reg. Margh. 366
Alla Margherita, magl. e tel., piazza Emanuele Filiberto, tett. ponente. 343
Alla Novità, nastri e pizzi, 44 *bis* v. Pio Quinto. 320
Alla Nuova Porta Palazzo, pizzi e tulli, 47 via S. Secondo 320
Alla Stella d'Italia, lanerie, telerie, 2 piazza Eman. Filiberto. 339
Alla Torre della Consolata (*Unione dei Consumatori*) mag. alim. 18-32 12 via Consolata, 10 v. Levanna e 234 Madonna di Campagna 575-84
Alla Torre d'Eiffel mode e novità, 26 v. Principe Amedeo 322
Alla Torre di Babele, chincagl., 40 v. Lagrange 351
Alladio D., chincagl., 250 c. Reg. Margherita . 351
Allais Enrichetta ved. Henry, 41 c. Oporto . . 782
Allais Ignaz. conser. alim. 30-76 Docks Torino-Dora, pad. *C, abit.* 32 v. Duchessa Jolanda 65, 585, 602
Allais Maggiorino, paste alim. 30 c. Vercelli. 608, 880
Allamandola Gio., cass. mun., 53 c. Siccardi . 689
Allamandi frat. materassai, 5 v. Stampatori 484, 554
Allamandola Vitt., dott., procur., 53 c. Siccardi 1025
Allamano coniugi 40-42 v. Pessinetto . 423-24
Allamano Gius. can. teol. rettore Chiesa SS. Consolata, 2 v. Maria Adelaide 37,69 206,767-74-72,1005
Allamano Gius., vinaio, 42 c. Princ. Oddone 566-84
All'America, merc. e sart., 8 v. Cervino . . . 322
Allan-Civita Amelia, prof., 94 c. Moncalieri. 928-37
All'Ancora, seterie, magl. e tel., angolo v. Garibaldi e San Tommaso . 320-30-43-54, 76,442
All'Ape d'oro, mode, 3 v. Milano 327
Allara, tintoria, 59 v. Saluzzo 548
Allara frat., vinai, 53 c. Ponte Mosca 366
Allara Ang., fu Gius. 45 v. Magenta . 93
Allara Emilio, paste alim., 43 v. S. Franc. da Paola 608
Allara Eug. e Franc. Margh. coniugi 38 via Battea. 22
Allara Gio. Batt. 54 v. Massena 97
Allara Giov., vinaio, 43 v. Artisti 366
Allara L. Enr., vinaio, 34 v. Vanchiglia . . 345
Allara Maria, mag. alim., 3 v. Botero . . . 584
Allara Maria ved. Paronelli, 7 v. Bern. Galliari.
Allara Teobaldo, neg. vino 41-11 434 c. Reg. Margherita 563-66
Allara Vitt., vinaio, 209 v. Nizza 366
Allara-Levi Bettina, 28 v. Lamarmora. 854
Allara-Perla Pietro, geom., 48 v. Valeggio . 1042
Allari coniugi, parrucch., acc. al 24 v. Barelli 429
All'Arca di Noè, mag. vino, 3 v. Deposito . . 366
Allaria Filippo, insegn., 8 c. Ponte Mosca . . 955
Allaria Alberto, cappelli per signore 36-22 50 c. Vittorio Emanuele II. 327
Allaria Franc. 41 v. S. Quintino. 91
Allaria G. B., prof., med. chirurgo 86-44 46 v. Ettore de Sonnaz . 786-92,836-65-99, 923-39-45,1056-72
Allaria G. B., neg. olii, 25 v. Porta Palatina 577,602
Allaria Ludov., impieg. daz., 47 v. Pinerolo. . 697
Allaria Modesto, mag. alim., 46 v. Venasca . . 584
Allaria Rodolfo, mattonelle, 46 v. Torino. . . 408
Allaria Vitt., disegn.-mun., 45 v. Mazzini . . 689
Allario Telesforo, vinaio, 68 c. Ferruccio . . 366
Allasia coniugi, mag. aliment., 3 v. Quartieri . 584
Allasia coniugi, neg. frutta, 9 v. S. Secondo . 604
Allasia Giacinto e Marta coniugi 44 via Exilles 67

Allasia Giacomo, ☎ 2741 med. chirurgo, 42 via S. Anselmo . . . . . *pag.* 28,455,4056-75
Allasia Ivone, rappr., 47 v. Belvedere 513
Allasia Leandro, avv., consigliere comunale, 29 v. Barbaroux . . . 677-78,711,4045-472
Allasia Margherita, sarta, 27 v. Po 322-27
Allasia Sebastiano, corriere, 32 v. Lagrange, 30 v. Mercanti e 43 v. S. Teresa. . 521-24-26
Allasia Ugo, ag. perito, 47 v. Belvedere 1468
Allasia Minella Suntina, levatr., 4 v. Mazzini 863-97
Allasia-Perino Clara ☎ 2741 9 v. Sesia 460
Allasie-Castaldo Giuseppina, agiata, 34 c. Re Umberto.
Allasio Massim., impieg. soc. ferr., 49 v. Foscolo 1458
Allason Barbara, prof., 41 v. Balbo . . . 959-60-64
Allason Ugo, ten. gen. riserva, 41 v. Balbo . . .948
Alle Antiche Torri cappelli paglia e pellicc., 1 v. Bastion Verde. 330-342
Alleanza (*Soc. d'Assicurazione*) 27-62 62 via Venti Settembre. 504
Alleanza Cooperativa Torinese (segue):
Distributori:
N. 1, 16-45 v. Genova ang. v. Monte Pietà.
N. 2, 7-84 5 v. Vacchiglia.
N. 3, 82-34 104 e 106 c. Vitt. Em. II.
N. 4, 56-64 20 c. Regina Margherita.
N. 5, 52-08 v. Donizetti e Mad. Cristi.
N. 6, 2-61 49 v. Mazzini.
N. 7, 14-51 47 v. Principe Amedeo e 32 v. Beaumont.
N. 8, 12-57 46 c. Napoli ang. c. Vercelli.
N. 9, 1-11 3 v. S. Secondo ang. v. Magenta.
N. 10, fuori dazio (interno staz. P. N.).
N. 11, 3-89 38 v. Madama Cristina.
N. 12, 9-27 v. Duchessa Jolanda ang. via Beaumont.
N. 13, 39-18 190 c. Reg. Margherita.
N. 14, 1-37 76 v. Villafranca.
N. 15, 57-48 33 v. S. Secondo.
N. 16, 7-24 v. Quattro Marzo angolo via Porta Palatina.
N. 17, 13-23 162 str. di Nizza.
N. 18, 87-57 52 v. Cristo Colombo.
N. 19, 21-56 c. Mercatieri ang. v. Voiturno.
N. 20, 23-69 78 c. Reg. Margherita.
N. 21, 64-74 1 v. Madalene.
N. 22, 22-74 50 v. Cavaglià.
N. 23, 64-68 v. Frejus ang. v. Pregolebo.
N. 24, 2-77 5 v. Nicola Biscaretti.
N. 25, 31-57 40 v. Lanzo.
N. 26, 35 v. Viboi.
N. 27, 30 str. Lucento.
N. 28, 84 v. Verolengo.
N. 29, 81-61 v. Maringlia ang. v. Villarbasse.
N. 30, c. Quintino Sella ang. c. Casale.
N. 31, v. Rivalta ang. v. Vinaglio.
Ufficiatore:
N. 1, 5 c. Duca di Genova.
N. 2, 5 v. Milano.
N. 3, v. Cibrario ang. v. Beaumont.
N. 4, v. Genova ang. v. Monte di Pietà.
Farmacie:
N. 1. 40 p. Palazzo ang. v. S. Quintino.
N. 2. 11-87 p. Eman. Filiberto ang. corso Ponte Mosca.
N. 3. 10-57 v. Venti Sett. ang. v. P. Micca
Macellerie:
N. 1, 3 v. S. Secondo.
N. 2, 21 v. Burdin.
N. 3, v. Duch. Jolanda ang. v. Beaumont.
N. 4, 35 v. S. Secondo.
N. 5, 47 v. Genova.
N. 6, 194 c. Vitt. Em. II.
Macellerie (segue):
N. 7, c. Napoli ang. c. Vercelli.
N. 8, c. Moncalieri ang. v. Volturno.
N. 9, 76-78 c. Reg. Margherita.
N. 10, 47 v. Cibrario.
N. 11, 72 v. Villafranca.
N. 12, 9 v. Porta Palatina.
N. 13, c. Quintino Sella ang. c. Casale.
Vestiario:
N. 1. 16-45 v. Genova ang. v. Monte
Alle Città d'Italia, abiti, 48 p. Castello . *pag.*
Alle città di Trento e Trieste, pizzi e tulle 5 v. S. Tommaso . . . . . .
Alle due stagioni, pellicc., 5 v. S. Tommaso
All'Eleganza, drapperie, 2 v. Corte d'Appello.
Alle Forbici d'argento, bianch., 1 p. Statuto
Alle Nuove Città d'Italia, abiti, 18 v. Po . .
Alle Province d'Italia, d'app. confez. 29-59 15 p. Castello. . . . . .
Alle Quattro Stagioni, lan. drapp. e sart., 60 v. Venti Settembre . . . . . .
Alle Regioni d'Italia, abiti 44-14 ang. via Genova e v. Monte di Pietà. . . . .
Alle Sette Porte, magl.-tel. 37-92 v. Monte di Pietà ang. v. Mercanti . . . . . .
Alle Tricoteuses, 16 v. Garibaldi. . . . . .
Allegra Gius., marmista, 21 v. Catania . . .
Allegranza frat. ☎ 2741 235 str. del Saffarone
Allegranza Aless. ed Umb. ☎ 2741 29 v. Vibò . .
Allegretti nob. Elvira, ved. Serena ☎ 2741 22 via Drovetti . . . . . .
Allegretti Leonio, parrucch., 3 v. Barbaroux .
Allegri Giustiniano, uff. giudiz., 4 v. Carmine
Allegri e Oldrino, sarte, 4 v. Viotti . . . . .
Allegrini Nicola, figurinaio, 36 v. S. Massimo
Allegro frat., latteria, acc. al 37 c. Vitt. Em. II
Allegro Cesare e Maria fu Luigi ☎ 2741 47 str. Mongreno. . . . . .
All'Eleganza militare, fornit. milit., 4 c. Siccardi
Allemandi coniugi, ombrelli, acc. 20*bis* v. Lagrange. 336,
Allemandi Italo, rappres. 24-51 acc. al 12 v. Andrea Doria . . . . . .
Allemandi Margh., tintoria, 36 v. S. Massimo
Allemandi Matteo, corriere, 5 v. Mazzini 32 v. Lagrange 320-21-2
Allemandi Pietro, avv.-proc. 81-07 9 via dr Scuole. . . . . .
Allemandi Rina, insegn., 405 c. Vinzaglio .
Allemani L., drogh., 224 c. Moncalieri .
Allemani Luigi, neg. frutta, p. Em Filiberto merc. III . . . . . .
Allemanno Ern., geom., 23 c. Orbassano. .
Allemano sorelle, sarte, 35 v. Carlo Alberto
Allemano Ang., perito, 30 v. Barolo. . . .
Allemano C., tintoria, 2 v. Vanchiglia . .
Allemano Ernesto e Giacinta fu Gius. ☎ 2741 c. Orbassano . . . . . .
Allemano Felice, geom. meccan. 28-33 3 v. Rosta
Allemano G. succ. ☎ 2741 meccan. 53-22 gall. Subalpina, *abit. e officina* 59-90 23 c. Orbassano . . 414,395,462-85
Allena Gius., parrucch., 4 v. Misericordia .
Allera Carlo, geom., rag., imp., 47 v. S. Massimo
Allera Edgardo 86-21 233 c. Reg. Margherita
Allera Feder., velluti e seterie, 45 v. Garibaldi
Allerotti Arrigo, drapp.-lan., 4 p. Mad. Cristina
Allgeyer Vitt., ☎ 2741 dott. prof. 18-46 37 v. Campana e *casa di cura* 24 v. Campana 40,97,94

di Ricaldone contessa Cristina ☎ 2741 26 via Vinadio . . . . . *pag.* 480
-Gandolfi di Borghetto e di Ricaldone conte Carlo 43-61 4 v. Filangieri . .638
Alberto, maestro mun., 4 v. Misericordia.983
Israélite Universelle, 6 v. Bava . .854
Vitt., olii e saponi, 61 v. Massena . .602
Alberto, ing., prof., 34 v. Beaumont.689,972
Carolina, pettin., 45 v. Don Bosco . .434
Cornelia, insegn., 9 v. Napione 967
Ida, scrittrice, 9 v. Napione.
Ottavio, geom., 9 v. Napione 1000
Vittoria, maestra munic., 9 via Napione 969
Giulio, avv., consigliere aggiunto Prefettura, 10 p. Castello 745-47
Venti, magl. e tel., 37-09 67 v. Venti Settembre. 520-54
Machinery Company of America, macchine utens., 42 v. Venti Settembre. 478
-Merletti Maria, 3 v. Valeggio.
Tina n. Martini, 41 c. Vinzaglio.
Tullio, ☎ uff. della Corona del Siam, ing. prof., 3 v. Valeggio . . 714,94-157-98,4035
Industria Svizzera, confez. e mode, 39 via Roma 522
Industria Svizzera, set. e velluti, 82 c. Vittorio Emanuele II. 320
A. Franc., insegn., 4 v. Bogino . . .4000
Anna ved. Liascoz, agiata, 24 v. S. Quintino.
G., decorat., 11 p. Vitt. Eman. I . . .369
Gius., decor. appart., 48 v. Lanzo . .369
Bartol. fu Dom. ☎ 2741 42 str. Millefonti.400
Enr., cafettiere 47-72 42 c. Re Umberto 533
Gius., latton.-gas., 44 v. Monferrato . .474
Rosa, tintoria, 4 v. Cervino. 348
Saturnino, sarto. 471 c. Reg. Margherita 334
e Gnocchi, molle, 48 v. Pal. di Città. 327
Teresa ☎ 2741 64 v. Monginevro. . . .404
Gio., fornaio, 24 str. Venaria 640
Giovanni, avv. 86-38 4 v. Montevecchio.
Tranquillo, fabbr. mobili, 21 v. Po. 396
Silvio, farmac., gall. Umberto I e 28*bis* v. Stecchi 4075
Chiaffredo, gelat., 235 c. Reg. Marg. 561-77
Giov., ☎, magg. nella riserva, 38 via Barbaroux 4025
Patrizio, magg. fant., 47 v. Pr. Amedeo. 753
Turinetto Celeste, maestra mun. 80 v. Colli 977
Enr., ☎, avv.-proc. ☎ 2741 7 v. Corte d'Appello 92,4015-94-178-228-34-35
G. B. ☎ 2741 rof. scult. marmo 35 v. Moncalvo 403, 932, 4055
L., 962 str. di Mirafiori 835
Luigi, dott., deleg. R. Questura . . .749
Ter. ved. Brero ☎ 2741 22 v. Biella . .34, 454
Vincenzo, 6 v. Montebello 4240
sorelle e fratello di Carlo ☎ 2741 25 v. Nizza 144
Aless. ☎ 2741 maestro munic., 45 corso Peschiera. . . . 425,717-48,872-74-75,1008
Bened. (Ditta), mode, 4 v. Porta Palat . .320
Camillo, 25 v. Botero 1408
Edoardo, imp. mun., 54 v. Mad. Cristina 688
Franc. Patrizio ☎ 2741 40 v. Castagneto. 47,408
Giacomo, velocip., 4 v. Campana. . .494
G. B., oggetti antichi, 39 v. Po . . .359
Giacomo, 43 v. S. Giulia 4230
Gio., rappr., 46 c. Vitt. Em. II . . .344
Guido, 46 c. Vitt. Em. II. 4439
Luigi, agiato, 4 v. dell'Ospedale.
Maria Pia, agiata, 25 v. Nizza.
Melch., sacerd., 23 v. Venti Settembre . 808
Secondo, impr. trasp., 240 v. Ghiacciaie 547
Alloatti-Alloatti Candida ☎ 2741 45 c. Peschiera *p.*423
Alloatti-Grosso Emilia ☎ 2741 10 v. Castagneto. 47,408
Allocchi Elisab., mercerie, p. Badoni (serraglio).334
Allocco frat. fu Matteo ☎ 2741 139 v. Aosta . . 46
Allocco Ang., vinaio, 42 c. Casale. 566
Allocco Aug., fabbr. scat., 3 v. Porta Palatina 385,880
Allocco Felicita in Berry ☎ 2741 26-53 10 v. Bezzecca. 31,80
Allocco Gio., falegname, 46 v. Giulio 405
Allocco Gio., neg. pellami, 10 *bis* v. S. Fr. Paola 442
Allocco Gio., sarto, 4 v. Roma 334
Allocco M., forniture per calz., 20 *bis* v. Principe Amedeo 394
Allocco-Vignolo Giulia, levatr., 186 str. di Casale 709 1084
Allodi Gius., farm., 45 v. Belfiore. 4075
Allodi Gius. e Pittavino dott. Lorenzo, farm. 5-42 2 c. Valentino. 4081
Alloero Gius., drogh., 16 v. Valsalice 436,884,1484-239 1240
Alloggi E. (Ditta), fabbr. mobili legno 23-11 16 v. Maria Vittoria 396-99
Alloi, neg. cuoi, 14 v. Bellezia 342
Alloi Gius., fabbr. aceto, 26 v. Orto Botanico . 573
Alloi Luigi fu Antonio ☎ 2741 23 v. Pollenzo . 428
Allois Lorenzo, agiato, 3 v. Baretti.
Allomello Art. ☎ 2741 dott., 550 str. Collegno . 56,75
Allomello Ettore ☎ 2741 avv., 20 via Amedeo Avogadro 56,75.742.1211-14
Allomello Gius., 24 v. Silvio Pellico 935
Allomello Ugo, 20 v. Amedeo Avogadro . . 1422
Allora coniugi ☎ 2741 148 v. Pier Carlo Boggio. 125
Allora Adolfo, ragion., 42 v. Donati 726
Allora Aless., ☎, capit., 9 v. Botero 758
Allora Gio., tecnico Ist. chim., 36 v. Bidone . 947
Allora Gius., neg. ferram., 7 c. Orbassano . .468
Allora Guido, ragioniere. Procuratore Ditta Franc. Cinzano e C., 42 v. Colli.
Allora Maria, mag. alim., 73 c. S. Maurizio . .384
Allora Ugo, avv.-proc. 54-22 7 via Quattro Marzo. 4015-25
Allora V. A., tratt., 8 v. Pio Quinto 545
Alluto G. B., mag. alim., 7 v. Duch. Jolanda . .584
Alman-Felice di Carlo ☎ 2741 5 v. Accad. Albertina 44
Alman Felice (Ditta) co ori e vernici 14-40 5 via Accad. Albertina e 40 v. Garibaldi: *fabbrica* 62-81 14 v. Ancona 367-68-72-84-92-93-95,423-26-28-52-53-61 462,1054
Almasio Eugenio, parrucch., 4 v. del Fiando . 429
Almasio Eugenio, parrucch., 9 v. Stampatori 429
Almasio Gio., farm., 3 p. Statuto. 4075
Almasio Lamberto fu Giorgio ☎ 2741 28 v. Lagrange. 85,450
Almasio Lor., cass. Direz. Telef., 3 p. Statuto 906,1419-40
Almasio M., neg. uova e burro, 40 v. S. Secondo. 582
Almasio Paolo, med.-chir., 3 p. Statuto 692, 794 883, 935, 4056
Almici Mario, avv., cass. daz. mun., casa del Dazio (barr. Piacenza). 607
Al Miscuglio, merci usate, 20 v. Monferrato . .355
Almissi Giovanna, dir. Istituto, 6 v. Passalacqua . 1005
Almondo sor., sarte, 43 v. Chieri 322
Almondo Alfonso, tapp. in carta 30-57 39 via Garibaldi 387
Almonte Caterina ved. Molino ☎ 2741 34-42 24 v. Assietta. 66
Al Montenegro, merc. chinc., p. Eman. Filiberto merc. IV 354
Aloardi Rinaldo, 8 c. Re Umberto 4202
Aloi Gius., merci a blocco, 46 v. Bellezia . 336-38
Aloi Pietro, bottiglieria, 39 v. Princ. Amedeo . 567

Aloi Rocco, dirett. Scuola Internaz. di taglio. 1 v. Bogino . . . . . *pag.* 324-34
Alotti Clem., maestra mun., 4½ c. Reg Margh. 984
Alotti Fiorentina, dir. istit., 45 v. Consolata. 1005
Alovisio C., fabbro-ferraio, 40 v. Bogino, . . .497
Alovisio Gio., fabbro-ferr., 27 v Drovetti . . .497
Aloy coniugi, macell., 5 c. Valentino. 645
Al Paradiso delle Sarte, trine, merletti, ecc., 40 p. Um. Filib. 320
Alpelli Caterina in Bucca 24 v. Boccardo . 32
Alpi Franc., impieg. ferrov., 51 v Magenta.
Al Piccolo Parigi, bazar, 9½ c Vitt. Eman. II .357
Alpignano frat. e sor. fu Carlo 7 v. Leyni . 89
Alpino Antonietta ved. Mattotto, pensionata, 26 v. Maria Vittoria.
Al Porto di Trieste, pezzi, telli, ecc., 1 v. Carlo Alberto 320
Alpozzo-Marchionni Leonilda maestra mandam., 6 v. Palazzo di Città 984
Al Regno d'oro, form. sarte, 6 v. Garibaldi . .324
Al Risparmio, merce-bianche. ang. v. Genova e Bertola. 354
Alsona Italo, avv.-proc., vice-pretore 22-85 *studio* 7 v. Assarotti, *abit.* (42-99 portiera) ½ c. Vinzaglio 7 16-48 884 1015-25-203
Alsona-Bertazzi Giulio, geometra, console 36-47 *ufficio* 18 via Carlo Alberto, e 128 str. Vercelli *abit.* 3½ v. Sacchi 502, 636 1072
Altare Rosalia, calze e maglie, 6 v. Pio Quinto.565
Altare Teresa ved. Morgando 15 v. Principe Tommaso 432
Altavilla Carlo, fabbr. artic. da viaggio 21-03 19 *bis* c. Raffaello 1004-1496
Altea Ant., prof., 29 *bis* v. S. Giulia 1141
Alterio Ant., impieg., 30 c. Re Umberto. . .738
Altetto fratelli, olii e salumi, 4 v. Consolata . .602
Altina coniugi, mag. alim., 42 v. Cocconato .584
Altina frat. e sor. 47 v. Rocciamelone. . . .449
Altina Amalia, tratt., 249 str. di Lanzo . . .546
Altina Ang., forn. per calz., 11 v. Torq. Tasso 394-98, 1068
Altina Antonio 249 str. Lanzo 1249
Altina Delfino, cauz., 35 v. Belfezia 447
Altina Gio., negoz legna e carb., 6 v. Barolo . .408
Altina Gius., drog., 70 c. Vitt. Eman. II . . .466
Altina Luigi, ristor., 251 str. di Francia . . .545
Altina Pietro fu Ant. 694 str. Basse Lingotto 24
Altina, Costantino e Fontana, gross. tessuti, 13-71 16 v. Cernaia 540
Altobelli Gius., agente infermed. Soc. Reale Mutua Incendi, 42 v. Baretti.
Altobelli Paolina, bianch., 49-14 47 v. Genova 344
Aluffi Alessandro, ragion., sotto-ispett. ferr., 6 v. Asti 1455
Aluffi Emilia 42 v. Bessanese. 30
Aluffi G. B., pensionato, 7 v. Manzoni.
Aluffi Gius., tratt., 2 v. Venasca 365
Aloffi Gius. fu Gio. Alberto 26 v. Massena. 97
Alulli-Guasco Maria, agiata, ¼ c. S. Martino.
Altruda coniugi, mag. alim., 24 v. Vitt. Amedeo 584
Alvazzi-Delfrate Alessio, avv., 40 v. Carlo Alberto 747-1440
Alvazzi-Delfrate Cesare, med.-chir. 52-06 35 v. Carlo Alberto. 777,4056
Alvazzi-Delfrate L., dott., 40 v. Carlo Alberto 4056
Alvigini M., impr. fosp., 20-84 14 c. Bramante 547 1495
Al vero Caffè Portorico 56-37 10 v. Pietro Micca 557
Alzona Elisab., maestra mun., 26 v. Principe d'Acaja. 974
Alzona Gius., 12 v. Cibrario 886
Alzona Luigi, farm., 42 c. Re Umberto . 4075-79

Amadio Nino, fornit. milit. e rappres. 28 72 8 v. della Consolata . . . . . *pag.* 36
Amadio Spartaco, impieg., 2 v. Andrea Doria.
Amadon Stef., mercia o, 148 str. di Lanzo. . .
Amajolo Teresa fu M.ch. 6 e 8 str. Fossa
Amalberto sor. fu Vinc. 7 v. Novalesa . .
Amalberto Erisabetta, mere., 41 v. Frejus . .
Amapane Lorenzo e figlio calce, cemento e pavimenti 15-39 4 v. Varalla . . . .
Amaj ane Pancrazio 8 v. Broni . . . .
Amar Davide, neg. gran., 15 v. Pio Quinto
Amar Gius., prof., 17 v. Belvedere . . .
Amar Matilde fu Moise in Ottolenghi e 3/4 v. dei Mille . . . . . .
Amar Raffaele, negoz., 25 v. Saluzzo.
Amar Tobia, capil., 180 c. Reg. Margherita.
Amari Ant., colonn. carabinieri, 22 c. Siccardi
Amasio frat., tratt., 124 c. Reg. Margherita
Amasio Gius. 47 v. Verzuolo . . . .
Amateis Anna in Pogliano 45 v. Casale
Amateis Ant., 5 v. Duch. Jolanda . . .
Amateis C., ved., neg. orefic. 47-95 18-20 v. S. Teresa . . . . . .
Amateis Domenica ved. Goi e figli 67 str. Base di Stura . . . . . .
Amateis Franc., tornaio, 90 *bis* c. Reg. Margh. .60
Amateis Gio., cassiere mun., 6 v. Fabro . . .680
Amateis Gius., mag. alim., 50 v. Montanaro . 58
Amateis Giuseppina 71 str. tra Cavoretto e Moncalieri . . . . . .
Amateis Maur.zio, tratt., 40 str. Cavoretto . .550
Amati Amato, vice-direttore carceri, 127 c. Vitt. Emanuele II 724
Amati Carlo, trafori artistici, 9 v. Garibaldi . .
Amati Egisto, colonn. a riposo, 26 *bis* v. Cibrario
Amati Ern., med.-chir., 2 v. Berthollet 778-
Amati Polidoro, rag., impieg. mun., 2 v. Berthollet 607
Amato Amedeo, dott., 4 v. Princ. Tommaso . .736
Amato Gius., arch.-Prefettura, 44 v. Goito . .743-20

Amato Jallà Tron e C. macchine utensili 92 24 via Sacchi 373-93, 463-64-66-68-69-70 476-78

Ambai Gius. 7 v. Reano 430
Amberti Maria, tabacc., 44 c. Raffaello . . .730
Amborno Claudio, falegn., 27 v. Mazzini. . .
Amborno Giovanna, fioraia, 8 p. Vitt. Em. I . .
Ambrino Gius., neg. mobili, 25 v. Rossini . .
Ambrogio Aless., capo-gest. Vallino, 73 c. Vitt. E. II.
Ambrogio Alfonso, disegn., 23 v. Susa 700,99
Ambrogio Elisabetta ved. Levrino, neg. fru 111 v. Lanzo. . . . . .
Ambrogio Gio. fu Gio. 55 v. della Fossata .72
Ambrogio Gius., rigattiere, 21 c. Vercelli. . .
Ambrosani Pasq., impieg. Osped. Militare 42 v. S. Giulia 738

Ambrosetti Gio. spedizioniere 64-01, 64-02, 64-03 e 64-04 30 *bis* e 32 v. Nizza, 64-05 *dogana* 31 v. Cernaia, *abit.* 82-24 22 c. Sommeiller 547-48-49
Ambrosetti Mario, ing., 31 v. Carlo Alberto. . .
471,739,4035-41-49
Ambrosetti Tommaso, medico-chir., 43 piazza Vittorio Eman. I 786,4056 73-74
Ambrosetti Vinc., 28-46 93 corso Vitt. Eman. II . 37,68,429-45-84,741,800
Ambrosetti-Avondo Valeria 93 c. Vittorio Eman. II 37,855-60
Ambrosiani, impieg. ferr., 49 v Belfiore.
Ambrosini Ant., prof., dir. Scuole municip. 36 c. S. Maurizio, . 711-42-47-48,822-76,974

Ambrosini Gius., avv., sotto-ten., redatt. giorn. 36 c. S. Maurizio . . . . . *pag.* 1417
Ambrosini Luigi, dott., 9 v. Mad. Crist 828-4088-99
Ambrosini di Luttichan bar.ª Vittoria. 36 c. San Maurizio 984
Ambrosino, astucciaio, 4 v Ricotti . . . . .
Ambrosino Gius., rappr., 70 v. S. Secondo . .509
Ambrosino e Ferroglio, legname da lavoro. 33-18 6 v. Torricelli (dietro Ospedale Cardinal Massaia) . . . . . .
Ambrosio (Società Anon.) fabbr. films *ufficio*. *teatro* 17-36 36 v. Mantova, *magazzino* 21-54 36 v. Modena 39,48,94, 104,465
Ambrosio A. (della ditta di Ubertalli Giacomo e Monsola in Francia), ottica, fotografia, geodesia 8-22 0 v. S. Teresa . . . 461-62
Ambrosio frat. e sor. 25 str. ant. Venaria 474
Ambrosio Agostino di Bern. 46 v. Angiolino 46
Ambrosio Angela, materass., 6 v. Orti . . . 464
Ambrosio Arturo. 22-01 2 via Bezzecca 31 1053-151-220
Ambrosio Clara in Grabecdo, 61 strada ant. Venaria 474
Ambrosio Enr., dott. in chimica, ½ v. Ponza . 1403
Ambrosio Felicina, impagl. sedie, 47 v. Piacenza 1400
Ambrosio Gabriele, scult., 4 v. Matteo Pescatore 924,1051
Ambrosio Giovanna, mag. alim., 25 c. Vercelli 584
Ambrosio Giuseppina, riv. pane, 59 v. Torricelli 610
Ambrosio Maria 27 str. ant. Venaria . . 474
Ambrosio Mario, rag., materie prime per cartiere 85-42 75 e 77 via Don Bosco. *abitaz.* 80-81 4 v. Ponza 335
Ambrosio Michele, salsam., 351 str. Nizza . .598
Ambrosio Paolo, accord. pianof., 53 v. Garibaldi 494
Ambrosio Teresa, agiata 22-01 2 v. Bezzecca.
Ambrosione Franc., prof., insegn. mun., 86 corso Regina Margherita 827-979
Ambrosione Silvio, imp. mun., 86 c. Reg. Margh. 688
Ambrazzi Lucillo, prof., tradutt., 47 corso Oporto 635,952-65,1040
Ambulatori
Chirurgico gratuito pei poveri, 17 v. Accademia Albertina 777
Ginecologia 30-99 32 v. Bidone 790
Malattie delle donne 17-14 60 c. Vinz.glio. 1075
Malattie parassitarie 24-00 22-24 *bis* via Cibrario 1075
Malattie degli occhi, 1 v. Porta Palatina . 1075
Medico, 3 v. Giaberti 787
Clinica Ostetrico-Ginecologica 16-61 14 c. Cavour 945
S. Gioachino, per le malattie degli occhi ed orecchi, 42 c. Ponte Mosca. 1075
Visite ed accettazione malati poveri, 24 via S. Massimo 777
Ambulatore Luigi 27 v. Moretta . . .108-38
Ambulatore ved. Candelo, drogh., 26 via Cabotto. 436,584
Amè Ettore, orefice, 4 v. Porta Palatina . . .360
Amè Maddalena, stiratr., 40 v. Guastalla . . .346
Amè Maria, tintoria, 5 c. Dante 348
Amedè Achille, dott. procur., 6 v. S. Agostino 1025
Amedè Gio., disegn. comp., 20 v. Garibaldi .727
Amedeo Lorenzo, geom., 6 v. S. Agostino . . 1042
Amedeo Gius., tabacc., 35 v. Sesia 731
Amedeo Gasp., tratt., 468 str. Cuorgnè . . . 545
Amedeo di Lamporo cont. Ester nata Roncompagni di Mombello, 77 v. Val Salice . . 638
Amedeo di Lamporo conte Luigi, prof., via Cibrario e 77 v. Val Salice 638,959
Amedeo Franc., 7 v. Alfieri 1475
Amelio Gio., mag. alim., 37 c. Verona . . *pag.* 584
Amelio Rosalia, tratt., 91 v. Mad. Cristina. 546
Amelotti Gio., 20 p. Vitt. Em. I . . . 832,1004-232
Amerano frat., pizzicagn., 44 v. dei Mille . . .598
Amerano Marco, mag. alim., 53 v. Massena . .584
American Bar 63 gall. Nazionale. 553-57
American Express Comp. (Soc. Gondrand fratelli, *agenti*), 20 v. Roma 548
Amerio coniugi 10 v. Trivero 469
Amerio frat., fotogr., 85 c. Casale. 383
Amerio Agost., paste alim., 6 v. S. Quintino . 608
Amerio Alfonso, avv. proc., 6 c. Vitt. Em. II (oltre Po), *studio* 7 c. Siccardi 1045-25-137-38
Amerio Attilio, rag., 34 v. Mazzini 1475
Amerio Augusto, appar. per fot., 42 v. Mazzini . 464
Amerio Domen. e consorte 20 v. Baltea 22,94
Amerio Ernestina, Berutto, agiata, 7 *bis* v. S. Secondo.
Amerio Ferruccio, imp. post., 34 v. Mazzini . 1458
Amerio Franc. 45 v. Cumiana. 61
Amerio Franc., liquor., 28 v. S. Massimo . . .557
Amerio Giovanni, impieg. carte valori, 42 v. Parini
Amerio Gio., liquor., 79 v. Venti Settembre. . .557
Amerio Gius., nichellatore, 2 v. Denina . . .364
Amerio Giuseppina, lav. in carta, 44 p. Castello . 394
Amerio Ida in Oliveri, 43 v. Po.
Amerio Maggior., avv.-proc., vice-pretore, 16 via dei Mercanti, *abit.* 45 via Assarotti 804-1045-25-434-35-38
Amerio Margh., fabacc., 7 v. Montebello. . .730
Amerio Margh. in Bestente 29 str. Mongreno 457
Amerio Maria ved. Micela 358 str. Abbadia di Stura 44
Amerio Matteo, latteria, 33 c. Spezia 577
Amerio Mich. 85 e 87 barr. di Casale. . . .45
Amerio Rosa, 85 c. Casale. 874
Amerio Rosa, titol. uff. post., 34 v. Mazzini.
Amerio e C., bazar, gall. Nazionale 357
Ametis Angela-Francesca vedova Olivero 46-45 50 v. Villafranca . . .23 179-79-89
Ametis Giacomo, agiato, 63 c. Re Umberto.
Ametis-Copello Linda, agiata 48-70 27 v. Legnano.
Amey Pietro fu Paolo Ces., ing., 23 v. Susa . 1035-42
Amico di Meana nob. Giuseppina, 42 c. Re Umberto.
Amideria Italiana (Soc. Anon.) 29 v. Treviso 168
Amidone Paolina, drogh., 2 c. Palestro . . .436
Amilcare Guido, scult., 24 v. Vitt. Amedeo II 1055
Amione Bartol., inserv., 49 c. Brescia 727
Amione Gius., med.-chir., 8 v. Panacino 1056
Amfotti Enr., med., 1 v. Vanchiglia 702,883,1056-72
Amirante Luciano, drogh., 12 v. Vanchiglia 436,869
Amisani Giacomo, imp., 28 v. Lamarmora . 1473
Amisani Riccardo, 42 v. Roma 1417
Amisano frat., vinai, 60 v. S. Secondo. . . .566
Amisano Gius. 34 v. Villarbasse. 480
Amministr. Canale Cavour 12-99 14 v. Goito. 735
Amministr. Casa Reale 11-12 e 41-69 via Venti Settembre 624
Amministr. Collegio Carlo Alberto, 45 v. Po . 937
Amministr. Patrim. dei Principi d'Aosta, 6-12 42-14 v Maria Vittoria 625
Amministr. Fondo Culto 47,96,406-55
Amministr. Militare 700 viale Michelotti 400
Ammin. Prov. Scolastica 58-36 6 v. Bogino. 717
Ammirata Pier Luigi, avv. proc., 494 corso Reg. Margherita. 1025
Amodei Luigi, pensione, 28 v. Mercanti. . .553
Amodini Ettore, agiato, 42 v. Rossini.
Amor Giacinto, tornit. legno, 2 v. Cittadella . 394,470
Amoretti coniugi, olio e salumi, 34 *bis* corso Valentino. 602
Amosso Gius., tratt. 48-48 5 v. Corte d'App. 551-60
Ampalla frat. e sor. fu G. B. 7 v. Goletta . 82
Amparore coniugi 17 v. Pinerolo 126

Amparore Emilia ved. Franco, mag. alim. 2*bis* via Vanchiglia . . . . . *pag.* 584
Amparore Maria, mag. alim., v. Mad. Cristina . 584
Amparore Pietro - Antonio di Pietro e figli 234 str. Nizza 444-76
Amprimo frat., litogr. mus., 28 v. S. Giulia . 382-84
Amprimo Arnoldo, imp. post., 7 v. Legnano . 1447
Amprimo Augusto, 4 c. Antonelli. 949
Amprimo Basilio Gius. maestro mun., 8 via Aurelio Saffi 977
Amprimo Daimira, agiata, 3 v. Bellezia.
Amprimo Ermolao, rappres., 5 p. S. Martino.
Amprimo Gius., bottigl. 43 39 45 v. Cibrario 367
Amprino Lor., commerc., 7 v. Carlo Promis 1242
Amprimo Oreste, avv.-proc., 18 v. Garibaldi 1015-25
Amprino-Gilardi Pierina pizzic. e rist., 128 strada Bertolla 30 566-84
Amprino L. e C., drapp. e lanerie 50-05 7 v. Carlo Promis 337
Anadone Rosa, caffè, 90 str. Venaria 555
Anau Enrico, dott., 5 v. Venti Settembre. . 781,92 1056-72
Anau Gustavo, banch., 43 v. Carlo Alb. . 929-4102
Anau Rina n Olivetti, agiata, 5 v. Venti Settembre.
Ancarani Enr., ing., 25 c. Valentino . . 470
Anceschi Lorenzo, 7 v. Villa della Regina
Ancillotti G., 38 c. Valentino.
Ancona Guido rappresentante, 22-08 2 v. Meucci. . 40,559,758,544-47,1047-49-157
Ancona Virginio, tratt. 62-14 49 via San Massimo 551
Anderis Siro, i-pett., guardia mun. 73 c. Orbassano 699
Anderis-Niemeyer Candida, levatr., 205 corso Francia. 863,1084
Andezzano Andrea, inserv., 52 v. Nizza . . . 946
Andorno Felice, impieg. post., 44*bis* v. Principe Tommaso 1443
Andorno e Lazero, fabbri-ferrai, 4 v. Rivara . 497
Andorno Luigia, commest., rimp. 35 v. Saccarelli 584
Andrate Raffaele e consorte 6 v. Cigliano 54
Andreais Marino, negoz., 41 v. Princ. Amedeo
Andreano Giacomo, 657 str. Gruglasco-Moncalieri 849
Andreano Teresa, commest., 33 v. Demonte 566-84
Andreaus. Allione, Calvo e C., negoz. abiti 40-37 18 v. Pietro Micca 335
Andreini Carlo, impieg., 69 v. Venti Sett . . 1462
Andreini Giacinto, imp., 7 Valdo Pescatore . 758
Andreini Gius., fabbr. crivelli, 5 c. S. Maurizio 357
Andreini Mario, vinaia, 9 v. Pio Quinto . . 566
Andreis Achille, impieg., 19 v. Accad. Albertina 918
Andreis Adele in Audisio 55 v. Maria Vittoria 96
Andreis Alberto 23 c. Vinzaglio 474
Andreis Alessandro rag., meccan., 49 via Modena 1043,1045
Andreis Gian Luigi, avv., 6 c. Cairoli.
Andreis nob. Alice in Rovasenda di Rovasenda 32 c. Vitt. Em. II . . . 484,638
Andreis nob. Camillo uffic. cavall. 72 c. Vitt. Em. II e *vedi* 506 str. Ponte Isabella (S. Vito) 47,97,428,45-57-84,638
Andreis Elena 23 c. Vinzaglio 474
Andreis Ettore, insegn., aug. c. Cirie e via Bie la 969
Andreis Eulogio, avv., 24 v. Sacchi 933
Andreis Gian Luigi, avv., 6 c Cairoli . . . 1490
Andreis Gius. fu Placido 90*bis* c. Regina Margherita 436-38-64
Andreis bar. Giuseppina nata Martini di Cigala 72 c. Vitt. Eman. II. 144,638
Andreis Margh., neg. vino, 40 p. S. Giovanni . 566
Andreis Pietro, banchiere, 44 v. Ospedale. 1464-227
Andreis Pietro fu Batt. capo-mastro, 95 via Frejus . . . . . 55,74,422,44[illegible]5,1437
Andreis barone Vittorio 55-91 72 corso Vitt. Eman. II . *pag.* 408-20-36-45-57-68-
Andreis Vitt., ✱, avv. 45-28 6 corso Cairoli 30,862
Andreis di Mondrone contessa ved. Paolina na Margaria, 24 c. Vitt. Eman. II. . . .
Andreis-Falconio Gius., agiata, 49 v. S. Dom
Andreis-Precerutti Giuseppina 64-58 23 corso Vinzaglio.
Andreis e C., banch., 17-53 11 v. Ospedale
Andreo Carlotta, pittrice, 3 v. Milano . .
Andreo Domenica, riv. pane, 44 v. S. Dona
Andreoli Carlo, med.-chir., 28 v. Acc. Alberti
Andreone Bart., parrucch. 7 v. Carena .
Andreone sor. fu Gio. 42 v. S. Quintin
Andreone Agost. fu Bartol. 162 str. di S
Andreone Domen., merc.-chinch., 28 v. Giol
Andreone Domen., parrucch., 25 c. Ponte M
Andreone Dom., tratt., 45 v. Maddalena .
Andreone Ferdin., impieg., 40 v. S. Dome
Andreone Luigi fu Girolamo 433 v. Gravere. 82
Andreone Luigia 162 str. com. di Sass
Andreone e Pavesio, decor., 30 v. Cernaia .
Andreone Pietro, macell., acc. 27 v. Mongrand
Andreoni Aldo, dott., proc., 4 v. Archives vado, scala *A* 1
Andreotti Arturo, impieg., 90 v. Gioberti
Andreotti Loria march. Gaspare, 93 c. Reg.
Andreotti-Loria march. Isabella n. Mazzitel 93 c. Regina Margherita
Andretta Aless., macell., 4*bis* v. S. Donat 29 v. Orfane 61
Andriano Franc. ved. Squassino e figli 25 v. Vittoria 482
Andriano Gius. (Marafiori) 90
Andrighetti Emma, maestra pian., 6 v. Vina
Andrina Erberto, dott. rag. rappr., 25 v. Bern.
Andriola Paolo, telegr., 52 v. Villafranca. .
Andrione sorelle e fratello fu Lor. str. Scarafiotti (Bertolla) 48
Androvetto Giovanna, latteria, 33 v. S. Don
Andruetti Maddal., magazz. alim., 8 p. Gr Madre di Dio 85
Andruetto frat. e Scrosoppi, falchetti l. 48 v. Monti. 1440
Andruetto Ettore, med.-chir., 38 via Ma Vittoria 1009
Anelli Ida, modista, 40 v. Venti Settembre 527
Anelli Pietro, alunno giudiz., 49 v. Bertola . 537
Anerdo Franc., benestante, 4 v. Po.
Anesi Maddal., sarta, 40 v. Pio Quinto. . . 42
Anfossi sorelle, modiste, 12 v. Sacchi . . . 927
Anfossi Ang., ✉, 33 v. Roma . . . 1[illegible]
Anfossi Angelo, insegn., 40 v. Juvara. . . 1
Anfossi Gius., tipogr. 6-23 42 v. Rosini . . 1
Anfossi Gius., probivi o, 8 v. S. Fermo . . 1
Anfossi Giuseppina, maestra mun., 33 v. Roma
Anfossi Luigi, mag. alim., 6 v. Carrezzai. . 8
Anfossi Maria, maestra mun., 30*bis* v. Cit ra
Anfossi Mario Dom., studente, 8 v. S. Fermo 877-
Anfossi e Fagottin (success.), pellett., 3 piazza Savoia 334,4
Anfosso Achille fabbr. cappelli, 2 v. Milan *abitaz.* 2 v. Corte d'Appello . . 139
Anfosso Guido, fabbr. etichette in rilievo, 42 v Rossini 8
Anfosso Paolo 2 v. Mazzini 9
Angarano Luigi, verif. uff. metrico, 50 v. Belfiore
Angela Carlo, prof., med.-chir., 47 v. Pastrengo 836,941,1

a Gio. mastro di casa, 44 str. Cavoretto *p.* 49
a Gius., avv. cons. prov. (Ivrea) 718-22-23-25
a Seraf., linger., 47 v. S. Massimo. . . 336
geri Arturo, farm., 29 v. Nizza. . . . 1075
geri Innocente, rag., 29 v. Nizza . . . 540-45
lli Pietro, vernic., 8 v. Bava 368
i Cleote, posto telef. pubbl., Staz. Porta Nuova lato arrivi 248
ini Ferd., imp. mun., 33 v. Accad. Albertina 697
ni Gius. fu Bern. 226*bis* c. Vercelli . 476
no Pietro, mecc., 73 c. S. Maurizio. . . 485
no Tina, biancherie, 20 v. Napione . . 344
oni Italo Mario, prof., 6 c. Vitt. Emanuele II 994,1402-39
ieci Anna, maestra munic., 58 v. Madama Cristina 982
cci Gugl., ing., uffic. corpo pompieri, 10 56 126 c. Reg. Margh. 700,904-92,1033-51
cci Letizia Weber 35-30 58 v. Madama Cristina.
cci Oreste, impieg. e rappr., 58 v. Madama Cristina. 514
ia Franc., parrucch., 52 v. Frejus . . . 429
lani Argeo, dott., 34 c. Raffaello . . . 947
dina Erminia in Gallo mag. alim., 179 c. Regina Margherita 436,584
ini Ang., maestro mus., 44 p. Vitt. Eman. I 867 1014
o Giov. 4 v. Pollenzo . 47,405-09-28
no Margh. ved. Ressa 20 v. Rossana . 143
no-Foglietti Ern., ✉, avv., 1 p. S. Martino 1045
sio Bern., med.-chir., 14 v. Valperga Caluso 778,1057
sio Caterina, maestra Educ. Duch. Isabella 1003
sio Gio. Batt., panett., 4 p. Savoia. . . . 616
sio Gius. 40 v. Goffredo Casalis . . 84
sio Mart., ✉, medico-chirurgo, 5 v. delle Rosine 723,809-58,1057
sio Teresa, agiata, 44 p. Statuto.
sio Vittoria, maestra Educ. Duch. Isabella 1003
is Alfredo, ✉, tenente colonnello, 39 v. Po.
is Luigi, ing. 48 v. Maria Vittoria . . . 690
oa Enrico, avv.-proc., 4 v. Princ. Tommaso. *studio* 85-84 6 v. Vitt. Amed. II 1045-25-218
oa Tomm., usciere di Pretura, 3 v. Beaumont 748
sani Lucia, pettin., 95 c. Vercelli . . . 434
gna (*vedi* Luserna Manfredi d').
coniugi 412 c. Palermo 418
alone Antigone 30 v. S. Ambrogio . 455
alone Duilio, dott., chim. farmacista, 53 c. Francia 1208
alone Vinc., liquor., 69 v. Mad Cristina. 557
ldi-Biscossi nob. Carlo, 4 v. Vanchiglia . 638
ldi-Biscossi nob. Carolina in Vagnone di Trofarello, 4 c. Vitt. Em. II. 658
ldi-Biscossi nobile Eloisa nata Micali, 4 v. Vanchiglia 638
ldi-Biscossi nob. Enrichetta nata Olivieri di Vernier, 4 v. Vanchiglia 638
ldi-Biscossi nob. Paola, 4 v. Vanchiglia 638,828
li Filippo 88 31 9 v. Bricherasio.
li Herts Ottilia 88-31 9 v. Bricherasio 855,942,1122
letto Antonio, sorvegliante forest., 9 via Belfiore 739
Aless., ag. perito, 5 v. Cassini . . . 1468
Ang., prof. dis., 3 v. Cernaia . . 999,1008-54
Leandro, sarto, 3 v. Cernaia . . 334,1223
Maria, lingerista, 5 v. Alfieri 336
ovazzi frat. e sor. 3 str. Stupinigi . . 464
ozzi Alfredo, bar-birreria 26-06 4 piazza Palazzo di Città 557

Annuario Generale d'Italia, gerente Albertini Alessandro, 3 v. Crist. Colombo *pag.* 379-80
Anrò Carlo, tipogr., 32 v. Bava. 895
Anrò G. B., maestro mun., 6 p. Savoia . 875,984-95
Anrò Giacomo, mag. alim., 32 v. Nicola Fabrizi 584
Ansaldi frat. e sor. di Dom. 4 v. Roma . . 444
Ansaldi sorelle fu Ant 2 c. Napoli . . 440-29
Ansaldi Adele, agiata, 45 v. Po.
Ansaldi Cristina fu Filippo 48 v. Melezet 99
Ansaldi Domenico 5 p. Gran Madre 82,403-54-41
Ansaldi Ern., avv.-proc. 64-82 57 v. Garibaldi 1015 1025
Ansaldi Eugenio fu Bartol. rappr. automobili 46-60 54 v. Venti Settembre . 436,514
Ansaldi Fed., ✉, avv.-proc., 21 p. Vitt. Em. I 700,908 1025
Ansaldi Franc., fratt., 9 v. Miglietti . . . 547
Ansaldi Giorgina, maestra mun., 34 v. Bernardino Galliari 980
Ansaldi Giorgio, ✉, ing., 34 v. Bernardino Galliari 1035-1499
Ansaldi Gius., gioiell., 24 v. Roma 360
Ansaldi Gius., parrucch., 17 c. Sommeiller. . 429
Ansaldi Gius., rag., 24 v Garibaldi 995
Ansaldi Luigi, calzolaio, 23 c. Valentino . . 446
Ansaldi Luisa, maestra mun., 45 v. S. Giulia . . 978
Ansaldi Michele, ✉ comproprietario Officine « Michele Ansaldi » 24-55 65 viale Stupinigi, 23-68 42 via Benati . 464,465-69-78-79-83-85-92-97-99 1497
Ansaldi Stef., neg. legna, 34*bis* c. Valentino. 408,566
Ansaldi Rosa-Teresa, maestra mun., 45 v. S. Giulia 978
Ansaldi Teresa n. Vallinotti, agiata, 57 v. Garibaldi.
Anselme Giuliano, rappres. 44-16 42 corso Princ. Oddone 422,844-44
Anselmetti Def., inserv., 4 v. S. Giobbe . . 727
Anselmetti Gius., 38 c. Princ. Oddone. . . . 804
Anselmetti Guido, sarto, 24 v. Saluzzo . . . 334
Anselmetti Lucia, fiorais, p. Eman Filiberto, mezz. IV 575
Anselmetti Pietro, 204 c. Reg. Margherita . . 906
Anselmetti Seraf. fig. 54-64 64 v. Venti Sett. 557
Anselmi Ang., impieg. post., 44 v. S. Giulia . 1447
Anselmi Benedetta, 48 v. Po 864
Anselmi Carlo, impieg., 49 c. Moncalieri . . . 918
Anselmi Giorgio Ermanno, ✉ avv., cons. prov., 38-77 48 v. Po . 723-25-39-99,814,900-20, 1045-434-72-84
Anselmi Maria (vedova), agiata, 69 c. Siccardi.
Anselmi Nicolò, legn. da lavoro, 108 v. Nizza 403-13
Anselmi Umberto, ✉, avv., 22 piazza Solferino, *abit.* 29 v. Pastrengo. . . 1045-458-88
Anselmino Arturo, ing., 8 v. Boucheron.
Anselmino Enr., impieg. post., 8 v. Boucheron 1445
Anselmo fratelli, mag. alim. 39-17 4 v. della Caccia 584-98
Anselmo vedova, fornaia, 2 v. S. Tommaso . 640
Anselmo sor., riv. giorn., 20 v. Napione . . 579-88
Anselmo Andrea fu Gio. 83 v. Frejus . . 74
Anselmo C. e C., fabbr. liquori, *uff.* 13-46 24 via Alfieri; *fabbr.* Sangone presso Torino . . 556
Antognini Giuseppe, 81-19 20 v. Colli.
Anselmo Ernesto, poll. e selvagg., p. Em. Fil., tett. pon 598
Antenucci Gio., impieg. post., 7 v. Nizza . . 1445
Antognini Carlo 20 v. Colli 57
Antognoni Oreste, ✉ dott. in lett., prof., 9 via Cibrario 845,904-58,64,1003-07-407
Antognotti Em., sotto-capo uff. ferr., 43 c. Orbassano 1454
Antognotti Gius. a, maestra pian., 43 c. Orbassano 1044
Antola Domen. (Ditta di Scala Elisa ved. Antola), oref. ed orol., 9 v. Corte d'Appello. 360-64

Antolini Aldo, viagg., 28 v. Cibrario.
Antolino Alfredo, uff. post., 8 v. Schina *pag.* 1144
Antolotti Domenica fu Ant. (Borgotaro) 144
Antona Ang. ved. Asinelli 126 str. Rivoli. 129
Antonelli Costanzo ing. 41 v. Vanchiglia 18-24 150-75,826-47-58 987-91,1035-136
Antonelli Domizio, impieg., 30 v. Lamarmora. 1163
Antonelli Giovanna, gioc., p. Em. Fil., tel. pan. 558
Antonello Massimo, elettricista, 4 c. Valdocco. 458

Antoniazzi Cav. Uff. E. L.
Via XX Settembre II angolo Corso Oporto - Tel. 22-59
STABILIMENTO a MILLEFONTI, Via Scrivia, 1 - Telef. 35-12

459-519,771-72-73-81,629,832,988,1127-37 1259-141

Antoniazzi Icilio ispett. ferr., 57 c. Valdocco 1155
Antoniazzi-Brisotti Maria, 4 v. Papacino 852,985,86
Antonibon nob. Gerol., imp., 4 c. Vitt. Em. II 1108-55
Antonietti d'Oulx nob. frat. e sor. di Angelo, 6 v. dei Mille. 639
Antonietti d'Oulx Anna Maria n. dei Duchi Borea d'Olmo, 29 v. Lagrange e (Pallazzo Lanza) 639,821
Antonietta d'Oulx co. conti nob. Aless., ✱, impieg. 29 v. Lagrange . . . 639,821 55
Antonielli d'Oulx dei conti nob. Angelo, avv., 31-38 6 v. dei Mille. . . 449,639
Antonielli d'Oulx dei conti nob. Annibale 7 v. S. Tommaso 636,639
Antonielli d'Oulx nob. Camilla nata Bertone, 7 v. S. Tommaso 639
Antonielli d'Oulx conte Carlo 42 via Giannone 98,639
Antonielli d'Oulx dei conti nob. Carlo Fed., ing. 65-03 29 v. Lagrange e (Pallazzo) . 639 822,44 0-245
Antonielli d'Oulx nob. Delfina nata Marra di Carpenea e Sandigliano, 6 v. dei Mille . 639
Antonielli d'Oulx nob. Emilio, 60 v., Cappuccini 639
Antonielli d'Oulx nob. Gabriella in Gay di Quarti, 42 v. Giannone. 639
Antonielli d'Oulx contessa Giuseppina nata Rokstol, 42 v. Giannone 639
Antonielli d'Oulx conte Luigi avv. 55-75 42 v. Giannone . . 27,130,659,804
Antonietta coniugi 234 stradale Vercelli . 176
Antonietta Carlo, macerass., 213 str. Casale. . 454
Antonietta Edoardo, mater., 148 str. Lanzo. . 454
Antonietta Enrico, materassaio, 257 corso Moncalieri. 598,454
Antonietta Gius., materass., 5 c. Orfanotrofio . . 454
Antonietti Ric., calzol., 18 v. Priocca. 446
Antonietto Carlo, 17 v. Catania 868
Antonietti Enr., neg. mobili, 39 v. Germanasca 598 454

Antonietti Giulio E. 25-29 perito, 6 via San Tommaso 594 08,44-45-55-57-63-66-74-84 1054

Antonietti Gius., vettur., 5 c. Antonelli . . . 549
Antonietti Luigia in Barolo 8 v. Don Bosco. 64
Antonietti Pietro, rag., perito 25-29 6 v. San Tommaso 104-54
Antonini Ambrosina, maestra mun., 15 v. Montevecchio 986
Antonini Art., impr. ferrov., 25 v. Cr. Colombo 1454
Antonini Ernesto, vice-canc., 45 v. Montevecchio 745
Antonini Gina, maestra, 45 v. Montevecchio . 995
Antonini Gio., ✱, 10-86 neg. legna e carb., rimp. al 45 v. Bertola 408-44
Antonini Giust., chirurgo, 42 v. Marco Polo . . 346
Antonini Leopoldina, dott., 72 v. Cibrario . 784
Antonini Luigi, sarto, 27 str. Pianezza . *pag.* 50
Antonino coniugi 35 v. Candia 7
Antonino sor., gabinetto di pettinat. 49-26 acc. al 41 v. Garibaldi 7
Antonino sor. e Paulasso Giuseppina ved. Antonino 12 v. Duchessa Jolanda. 7
Antonino Ant., 40 v. Crist. Colombo 7
Antonino G., fabbr. insegne, 445 c. Reg. Maria 7
Antonino Maddalena, sarta, *bis* v. Principe . . 22
Antonioletti Madd. ved. Fornari e figlio Ern. 48 v. S. Giulia 7
Antonioli Cesare, 7 v. S. Dalmazzo 7
Antonioli Cesare, pellicceria, acc. all'11 via Palazzo di Città. 556
Antonioli Franc., frutt., 286 str. Moncalieri 7
Antonioli Gio., latton., 25 v. Massena 7
Antonioli Luigi, telegr., 76 v. Nizza 11
Antonioli Pier Guigi, inseg., 44 v. Canova 10
Antonione Franc., 43 v. Po. 7
Antonione Gius. fu dott. Franc., 43 v. Po 7
Antonione-Trinchieri Celestina, 43 v. Po. 7
Antoniotti frat., legat. 14-45 6 v. S. Tommaso 7
Antoniotti sorelle, sarte, 46 v. Venti Settembre 12
Antoniotti Carolina, tratt., 5 c. Farini 7
Antoniotti Franc., ✱, medico chir. 53-79 49 v. Arsenale 787 40
Antoniotti Franc., ved., mer., 14 v. Barbaroux 7
Antoniotti Gio., ing., 63 v. Mad. Crist. . . . 7
Antoniotti Gio. fu Carlo 8 v. Crissolo . . . 7
Antoniotti Gius., sac., cap. tend., 24 v. Alfieri 768 S
Antoniotti Gius., prod. vino, 6 c. Palestro 7
Antoniotti Maria, agiata, 2 p. Lagrange. 7
Antoniotti Riccardo dott., ing., 14 v. Cernaia 7
Antonucci Enrico, ispett. ferr., 70 c. Vitt. Em. II 1
Anziano Carlo, 2 vic. Tre Quartini 10
Anziano Luigi, *vetraio*, rimp. al 50 v. Berlola 7
Anziano Maria, fabbr. pantofole, *negozio* 14 via colo Tre Quartini 7
Anziano Pietro commiss. banca e borsa 53-25 e 56-26 5 v. Iacopo Durandi 53-67 in Borsa 40
Anzino Carlo ✱, geom., fesor. 37 v. San Franc. da Paola e 85-82 27 v. Duchessa Jolanda 65
Anzino Giuseppina, 42 v. Bogino 8
Anzoo G. I., facchi gomma, rimp. al 57 v. P. A. P. E. (vedi *Assoc. Piemont. tra Esercenti*). 7
Apoca Ettore, riparaz. autom., 45 v. Modena 40
Apostolo Carlo, dott.-chim., 20 v. Mad. Cristina 7
Apostolo Elda, maestra mun., 5 v. Ottavio Revel 7
Apostolo Lor. 87-74 avv. proc., 37 v. Berthollet 10
Apostolo Maria, 37 v. Bertola 7
Appella Donato, parrucch., 34 v. Monginevro 7
Appendini coniugi, drogh., 44 v. Boteco . . . 7
Appendini Bartol., notaio 6 22 46 v. Mercanti e Pecetto Torinese 7
Appendini Celest., parrucch., 44 v. Botero . . 7
Appendini Franc., imp. p. st., 46 v. Maria Vitt. 7
Appendino frat. calz., 84 v. Frejus e 25 via Bardonecchia 23,74 7
Appendino Ant., 44 v. Bussoleno 8
Appendino Bernardo, chim.-farm., 4 v. Rosine 1 v. Pr. Tommaso 7
Appendino Gius., capo staz. tranvie occidentali 20 v. Milano.
Appendino Gius., rappr. 23-86 34 via Venti Settembre 7
Appendino G. M., art. tecnici 3 c. Palestro 482,599 1
Appendino Luigi, med. chir., 24 v. Valeggio . 7
Appendino Pietro, ritagli, pelle, 8 v. Alba . 7
Appia Dom., farm., 28-87 4 v. Sacchi. *abit.* 64 c. Vitt. Em. II. 10

ni Gio. 25-52 prof., raz., 56 via Cialdini *pag.* 443-54, 969, 1044-98-489-96-218
ni Gius., parrucch., 6 c. Graglia 429
ni Maria e Cesira fu Gius. 63 str. vicin. del Nobile (Valsalice) 443-54
ni Pietro avv., 63 str. vicin. del Nobile (Valsalice). 443-54,1040
Appiani Vincenzo avv. 27-97 *studio* 4 v. Carmine, *abit.* 4 v. Sforzesca 1045-126
i di Castelletto nob. dei conti Delfina, 19 v. Arsenale. 848
o frut., fu Luigi 45 v. Monte Rosa . 107
o vedova, parrucch., 5 v. Morosini . . 429
o Adele, mag. alim., 42 v. Cimarosa. . 584
o Gio., addobb. e tapp., 7 v. Arsenale 374,477
o Marcello, fabbro-ferr., 39 str. Cavoretto-Moncalieri 497
o Margh. in Rossotto 30 c. Palermo 448
o Marianna, stenogr., 30 v. Cernaia . 1010
o Umb. 27-74 avv.-proc., 6 p. Solfer. 1045-25
ti Camillo, imp., 39 v. Po 1173
ti Carlo, imp., 98 *bis* c. Reg. Margherita 1154
ti Carlo, rappr. 31-18 47 v. Carlo Alberto 514
ti Carlo Ang., med.-chir., 20 v. Principi d'Acaja 1057-72 109
ti Ferd., dott., farm. mil., 42 v. S. Giulia 758
ti Maria, agiata, 20 v. Princ. d'Acaja.
ti-Barra Maria, maestra mun., 44 via Cavour. 982
rat., modellatori 41-01 44 v. Lamarmora, 395
Aless., tratt., 63 c. S. Maurizio . . . 546
Angela, ricam., 46 v. S. Dalmazzo. . . . 550
Anna in Mollo 8 v. Romagnano . . 144
Ant., tratt., 7 c. R. Parco 350
Eleonora fu Gius. 46 v. Principi d'Acaja 433-54
Evelina, poll. e rostic., 32 v. Mazzini VII. 584
F., vinaio, 2 v. S. Dalmazzo. 566
Francesca, prof.ª 24 c. Francia. 966
Gio., birreria, 9 c. Peschiera 560
Gio., impieg., 16 c. Ponte Mosca.
Gio. 5 v. Vigone. 479
Gius., fabbro-ferraio, 9 v. Casalborgone . 497
Gius., mag. alim., 69 v. D. Bosco . . . 584
Irene, ricam., 43 v. della Rocca 350
Isodov., mag. alim., rimp. al 3 v. Manzoni 584,640
Teodoro fu Franc. 223 str. Cartman . 44
Vitt.c., macell., 4 v. Monferrato 615
Vittore fu Gio. 142 str. Millefonti. 100-42
Zambino Gio., levatr., 434 c. Reg. Margh 1084
sor., sarte-mod., 43 v. Lagrange e 22 via Pietro Micca 322-27
Franc., parrucch., 9 v. Bern. Galliari . 429
Gius., tratt., 4 v. La Loggia 549
Maria in Bellis 9 v. Palazzo Città 448-64
Natale 460 str. Revigliasco . . . 458
Caterina, drogh., 32 v. Cernaia. . . . 436
coniugi 49 v. Foscolo 71
frat. fu Michele 30 str. verso Val Padonera 474
Alfredo, 44 *bis* v. Finanze 890,1108
ug. in Casalegno 8 p. S. Giovanni 24,459
Fortun., fabbr. corone mort., 7 v. Roma 376
Gius., corriere, 5 v. Mazzini. 520-21-22-24-25
Isodov., neg. frutta, p. Bodoni (serraglio) 604
Maria in Bonetti 6 v. Cavour . . 50
Pietro, torn. in legno, 20 v. Pio Quinto 394,1140
Roberto, med.-chir., 4 v. Balbis . . 1057
Gius., mag. alim., 13 v. Chieri . . 585
Italiana fabbrica automobili 22-93 34-01 c. Graglia ang. v. Andorno. . 492

Aquila Films, stab 31-86 23 v. Tiziano *pag.* 464
Aracco Maria, magazz. alim., 9 v Melchior Gioia 585
Aragno coniugi 42 v. S. Paolo 151
Aragno sorelle, bianch., 4 p. Statuto 344
Aragno Batt., vinaio, 44 v. Goffredo Mameli 566
Aragno Domen., impieg. mun., 32 v. Rossini . . 699
Aragno L., drogh., 229 str. Nizza 436
Aragno L., sarto 205 str. Nizza 351
Aragno Secondo, macellaio, 26 v. Po 645
Aragno e Godino, merc.-chinc. e profum., 7 piazza Solferino 351,428
Aragona Giulio, capo uff. ferr., 20 v. Pastrengo 1154
Aragone Carlo, inserv., 6 c. Vinzaglio. 954
Araldi Emma, maestra mun., 49 c. Firenze . . 979
Araldo Felice fu Felice, orefice e gioiell., 5 v. Mazzini 35,360
Aramo Gio., riv. giorn., v. Po ang. v. Accad. Albertina 379
Arango-Regueral Gael., ✱, ten. colon. Commiss. 6 v. Ricasoli 737
Arano Mario, rappr., 25 v. Campana 344
Arata Arturo, imp., 18 v. Pallamaglio. . . . 733
Arata Caterina in Fubini 37 v. Cabotto . 39
Arata Guido, usciere R. Econom., 48 v. Osped. 738
Arati Carlo, capo-lab. Man. Tab., 19 c. S. Maurizio 729
Arati Lorenzo, aiut. tecn. R. Manif. Tabacchi, 39 v. Pisa 729
Aratti Eugenio, 55 c. Spezia 893
Arbarello Guido 4 v. Bossi 34
Arbarello Luigi, avv., pitt., 8 v. Maria Vittoria 483,1052-101-13
Arbinolo Franc., calzol., 37 v. Mazzini . . . 446
Arbinolo Gio. vetro soffiato, 59-40 104 v. Frejus 74,373
Arbinolo Margh., 104 v. Frejus 939
Arborio Mella (*vedi* Mella).
Arborio di Gattinara conte Carlo, 44 v. San Quintino 639
Arborio di Gattinara contessa Elena n. Marozzi, 41 v. S. Quintino 639
Arborio di Gattinara contessina Mercur. Maria, 44 v. Mazzini e Rivara Canavese . . . 639
Arborio di Gattinara cont. Mercur., 44 via Mazzini e Rivara Canavese . . . 639,1229
Arborio di Gattinara cont. Rosa n. Ogliani, 44 v. Mazzini e Rivara Canavese . . 639
Arbuffo Ant., riv. giorn., c. Vitt. Eman. angolo v. S. Anselmo 378
Arbuffo Cesare, canc. Trib., 20 v. Ospedale . 746
Arcaini Luigi, calzol., 42 *bis* v. Saluzzo . . . 446
Arcando Arturo, ing. cementi armati, corso Siccardi. 443,1035
Arcano Felicita, mag. alim., 24 c. Princ. Oddone 585
Arcari Andrea, vin., 23 v. S. Quintino . . . 566
Arcari Luigi, farm., 49 v. Pastrengo 1075
Archetto Aless., 349 str. Abbadia di Stura. 751
Archetto Emilia 472 str. com. Bertolla 30
Archetto G. B. 258 str. da Bertolla a S. Mauro. 30
Archieri Camillo 1-92 rappr., 44 c. Re Umberto e 44 *bis* v. S. Quintino . . . 544-144,244
Archieri Feder., 34 v. Bern. Galliari 806
Archivio (R.) di Stato 18-54 direz. 42 piazza Castello 736
Archivio (R.) di Stato 18-56 2ª Sezione, 3 via Stampatori 736
Archivio (R.) di Stato 18-55 e 39-92 3ª Sezione, 16 v. Corte d'Appello 736
Archivio (R.) di Stato 18-57 4ª Sezione, Guerra e Marina, 1 *bis* c. Palestro . . 736
Archivio Notarile 23-48 2 v. Assarotti. . 1033
Arciconfraternita di S. Giovanni Battista Decollato, 41 v. Barbaroux.

Arciconf. della Misericordia e Patr. Liber. dal carcere, 41 v. Barbaroux . . . . *pag.* 849
Arciconf. dello Spirito Santo, 9 v. Porta Palat. 842
Arciconf. dei SS. Maurizio e Lazzaro, angolo v. Milano e Basilica 844
Arciconf. della SS. Trinità, 6 v. Garibaldi . 842
Arcivescovado 11-92 12 v. Arcivescovado 17,18
Arcozzi Masino avv. Fulvio, 89-63 5 corso Palestro 1457-78-94-212-24-26-27
Arcozzi-Iacopetti Luigia, agiata, 5 c. Palestro.
Arecchi Giovanni, dott., rag. 31-13 7 via delle Orfane 1045
Ardenghi Arabe, raz. 74 v. Nizza 1153
Ardissone Angela in Borri 48 str. Mongreno 405
Ardissone Francesco 3 v. Finanze . . . 459
Ardissone Franc. (eredi) 40 v. S. Giobbe. . 449
Ardissone e Borione, sartoria, 4 v. S. Teresa . 534
Arditi Angelo Carlo rappres. 56-57 14-16 c. Francia 73,544
Arditi Luigi, impieg. post., 45 c. Reg. Margherita 1145
Arditi Luigi, inserv., 24 v. S. Massimo 945
Ardito coniugi, vinai, 201 c. Francia 566
Ardito Attilio, calzol., 4 v. Princ. d'Acaja . . 546
Ardito Clement., prof., 2 v. Montecuccoli . . 1009
Ardito Giorgio, mag. alim., 24 v. Cibrario . 585
Ardito Pasquale, falegn., 10 v. Carena . . . 405
Ardito Roberto fu Pietro 204 c. Francia . 75
Ardizzoia Gavinelli Catterina e maestra municipale, 46 v. Po 982
Ardizzone coniugi, mag. alim., 24 c. Reg. Margh. 585
Ardizzone Alberto, rag., 46 v. Amedeo Peyron 784
Ardizzone Carlo, neg. oref. 22-83 *labor.* 6 via Maria Vitt. 23-06 *abit.* 52 c. Re Umberto 360
Ardizzone Mario, sarto, 32 v. Sacchi 322
Ardizzone Michele, impieg., 49 v. Bertola . . 735
Ardizzone Oscar, segr. R. Lotto, 5 v. Saluzzo . 734
Ardizzone Paolo, prof.-dir., 45 v. Saluzzo 963
Ardore coniugi, mag. alim., 49 v. Bidone . . 585
Ardosavi Enr. segr. pal. Reale, 3 v. Ponza 62
Ardrizzi Luigia, insegn., 19 v. Belfiore . . . 955
Ardrizzo e Signetti commiss. in banca e borsa 251 2 v. Meucci 318
Arduin Alessa., parrucch., 102 c. Vercelli . . 429
Arduin Federico, 2 c. Reg. Margherita . . 784
Arduin Gaet., avv., imp. mun., 45 v. S. Giulia 686
Arduin Lodov. rag. 7 64 2 c. Reg. Margh. 156 828-51,1089-136-252
Arduin-Gianoletti Eva, 2 c. Reg. Margh. 828-51
Arduini Ern., tipogr., 8 v. del Carmine . . . 880
Arduino frat., fond. alluminio, 54 c. Parigi 966
Arduino, maggiore a riposo, 6 v. dei Mille.
Arduino A., poste alim., 1 p. S. Carlo 608
Arduino Agostino, tratt., 47 v. Caserta . . . 553
Arduino Bern., indor., 14 v. della Rocca 366-68,867
Arduino Cater., chincagl., 4 v. D. Bosco . . 551,927
Arduino Egidio, falegn., 24 v. Orto Botanico . 405
Arduino Gio., impieg. doz., 10 v. Verres 698,872
Arduino Gio., ortic., 454 str. delle Fontane . 375
Arduino Gio., sac., rett. Ospedale Maggiore . 777
Arduino Giorgina, mag. alim., 6 v. Barbania . 585
Arduino Gius, 49 v. Mercanti. 882
Arduino Gius. 45 v. Robassomero . . 450
Arduino Luigi, elettr., 40 v. S. Tommaso . 538
Arduino Luigi, materass., 96 *bis* c. Reg. Margh. 434
Arduino Luigia in Barberis 43 v. Cossila. 59
Arduino Marcello, avv.-proc. 42-90 16 via Milano 841,1045-25-414
Arduino Maria in Ruffino, latteria, 34 v. Nizza 577
Arduino P., colori e vern., 44 v. Carmine . . 367
Arduino Rosa fu Gio. 19 str. ant. Venaria 474
Arduino Vinc., impres., 10 c. Casale 415
Arduino e Barbero, veloc., 47 c. Moncalieri . 490
Arduino Cavalchini Guidobono Maria Teres 56 c. S. Maurizio.
Arduso Costanzo, rag., 49 v. Pastrengo *pian.* 6
Ardy coniugi, orol., 2 v. S. Teresa, *abit.* 46 vi Palazzo di Città. 56
Ardy Edvige, maestra mun., 37 v. S. Second 97
Arena Gio., maestro mun., 49 v. Digione . 97
Arend (den) D. A. cons., *cancell.* 3 corso Francia 4
Ares Carlo, velocip., 84 str. Pianezza . . . 430
Ares Pietro fu G. B. 42 v. S. Gillo . . . 44
Aresca coniugi 45 v. Molterone . . . 4
Aresca Carlo, droghi., 4 v. Bra 43
Aresca Lorenzina 9 v. Molterone . . . 1,644
Arese sorelle, sarte, 47 v. S. Massimo . . 32
Arese Cesare, 46 v. S. Secondo 8
Arese Edoardo, cartonaggi, 43 v. Princ. Am. 8
Arese Felice, 5 v. Buttigliera 82
Arese Giovenale, farmac. 2-28 440 R. Parco 4075-84-146
Arese G. Spirido, bazar, 21 v. Berthollet . 33
Arese Gius., tratt., 81 c. Casale 54
Arese Margh. ved. Deagostini e figli 32 v Galvani 4
Arese Maria 340 str. Cresto. 4
Arese Maria, giocattoli, 48 v. Milano . . . 4
Aretucci Filiberto, tipogr., 34 c. Re Umberto 8
Arezzi Carlo, impieg., 29 c. Spezia.
Arezzo Egle, maestra ricam. 35 v. Pietro Giu. 51
Arezzo Umb., rappr., 35 v. Pietro Giuria . 51
Arfinetti Gius., impieg. post., 40 c. Valentino 442
Arfino coniugi 858 str. Orbassano. . . 41
Argan Edvige, maestra mun., 9 v. Boucher 69
Argan Giulio, avv.-proc., 9 v. Boucheron 1045 9
Argan Giulio Valerio, geom., economo, 22 v. Giulio 734
Argan Laura Beatr., maestra mun., 9 v. Boucheron 95
Argano coniugi 25 v. Palestrina 44
Argano Ved. di Gio. tratt., 348 strada di Pellerina. 4
Argano Franc., pizzic., droghi., 439 str. R. Parco 436,58
Argano Gio. spurgo pozzi neri, 36 v. S. Donato e 370 str. Pellerina. . . 42
Argano Luigi, tratt., 25 v. Palestrina . . 358
Argenta Gio. 42 v. Lemie 88
Argentero Anna, tratt., 26 v. Pistoia. . . . 54,638
Argentero Gio., marmista, 44 v. Catania . 44
Argentero Gius. di Lorenzo 26 v. Cagliari. 39
Argentero Gius., sarto, 5 v. Mongrenevro. . 371
Argentero Lor. pettini per tessit., 49 v Catania 88
Argentero Michele, medico-chir., 402 v. Nizza 834,407
Argenti Ant., impieg. postale, 407 v. Massena 448
Argenti Eug., pref. a riposo, 3 p. Vitt. Em. I
Argenti Silvio, prof., scult., 34 v. della Zecca c. Firenze 444,974
Arginati Osmondo, verific., 3 v. Ott. Revel . 727
Ariagno A., Genisetto e C., importaz. carbo 55 49 41 v. Frejus 410-43
Ariano Stefano *panificio* 64-18 27 v. Valdarbasse 440,616
Arias Adele, 5 v. Massena. 8
Ariatti Mario, impieg., 43 *bis* v. Berthollet.
Ariaudo Cherub., tipogr., 26 v. Mad. Cris. 8
Ariaudo Gius., elettr., 41 v. Princ. d'Acaja 4
Ariaudo Gugl., impieg., 45 v. Duchessa Jolan.
Arici Luigi, 34 v. S. Secondo.
Arietti Alfredo, fabbr. astucci, 5 v. Finanze 39
Arietti Angelo, droghi., 46 p. Vitt. Eman. I 4
Arietti Bene detta, drapp.-lanerie, p. Em. I tett. levante 4
Arietti Gio., fornaio, 53 v. Saluzzo . . . 4
Arietti Gio., rag., 34 v. Saluzzo 44

Ari... Gius., prof. e dir. scol., 74 c. Vinzaglio *p.* 825,977 4009
Ari... Itala, maestra mun., 74 c. Vinzaglio. . 4008
Arie... Teresa e figlia, lampade, 20 v. Lagrange 496
Arie... Sclaverano Luisa, maestra mun., direttrice del giornale *La Domenica dei Fanciulli*, 26 v. Principe Tommaso . . . 920-83 4090-92-99
Arie... coniugi, mag. alim., 82 c. Princ. Oddone . 585
Arie... Leonesto e Giuseppina coniugi 55 e 57 v. Sesia 460
Ari... Gius., ing. 36 12 c. Vinzaglio 4035
Arin... di Camillo, 24, ispett. Genio civile, 14-59 41 c. Princ. Oddone 758
Arin... di Oscar, dott., not. *ufficio* 7 v. Corte d'Appello *abit.* 20 v. Duchessa Iolanda 1034
Ari... e franc., legna e carb., 18 c. R. Parco 403-08
Arnal... Ang., rappr. art. elettr., 4 v. Pastrengo . 510
Arnal... Carlo, negoz. vino, 3 v. Urbano Rattazzi 563 66
Arnal... Gius., vinaio, 5 v. Barolo 566
Arnal... Lazzaro, 47 v. Massena 932
Arnal... e Gorlini, neg. vino 28-82 23 via S. Tommaso 563
Arn... Gio. fu Gio., rappr., 36 c. Vitt. Eman. II 44,514
Arn... sorelle, sarte, 16 v. Pallamaglio . . . 322
Arn... Angelo, medico-chir. 62-45 9 v. San Secondo 780,809-82,1057-72
Arnoldi Anna, pellinatr., 22 v. Priocca . . . 434
Arn... Ermenegildo, farm. 81-71 8 v. Palazzo di Città 4075-79
Arnoldi Erminio, rappres., 40 v. Pietro Giuria 510-13
Arnoldi Elisab. ved., fabbr. gabbie e pollicolt., p. Em. Filib. (merc. III) 356
Arn... Pietro, macell., 5 v. Rocciamelone . . 645
Arnolfo Angela ved. Gay 34 v. Napione . . 440
Arnolfo Fiorello 460 str. Revigliasco . . . 458
Arnolfo Gius., teol., rettore chiesa S. Pelagia. 24 v. S. Massimo 209
Arn... Lorenzo 55 v. Oropa 446
Arnolfo Aless. 199 str. com. Val S. Martino 472
Arn... Enrico, prof., cinematogr., 34 v. Roma 462
Arn... Giulio, impieg. Deleg. Tesoro, 5 v. Barolo 735
Arnolfo E. e C. (Ditta) cinemat. 4013 34 v. Roma 441
Arnaldi Ang., calzol., 24 c. Orbassano 446
Arn... chinc., merc., 57 v. Mad. Cristina. . 554
Arn... Luigi, studio teen., 2 v. Gaud. Ferrari 479,504
Arn... Agost., ing., 44 v. Cavour 954,1035
Arn... e Perroncito, fabbr. liquori, 34 v. Roma . 556
Arn... Giorgio, 47 c. Graglia. 894
Arn... Comm. e Cater. coniugi 36 v. Benevento 28
Arnaud Ern., impieg. post., 5 v. S. Quintino . 1447
Arn... Michele, drogh., 4 v. S. Chiara . . 436
Arn... Hugon Emma, imp., 30 *bis* v. Cavalli . 937
Arn... la Lorenzo, teol. curato S. Alfonso de' Liguori, 3 v. Netro . . . 440-40,205,769
Arn... la Maria, affittacamere, 5 v. Barbaroux 506
Arn... Amedea, levatr., 4 v. Cappel Verde . 1084
Arnaudi E., tacchi gomma, 14 v. Corte d'App., 4 v. Pal. di Città e rimp. al 20 v. Po 453
Arn... Franc., parrucch., 42 v. Giulio . . . 429
Arn... Luigi, 46 v. Vignale 1435
Arn... Maria ved. Demo 489 str. Bertolla 29
Arn... coniugi 47 v. Montevecchio 407-35
Arn... Cesare, avv.-proc. 52-46 9 v. Pietro *abit.* 30 c. Re Umb. . 1045-25-427-29-34-39
Arn... Ern. Umb., proc., 444 c. Vitt. Eman. II *studio* 38 v. Garibaldi 4025
Arn... Giulio, chim farm., 444 c. Vitt. Em. II. 1075
Arn... Luigi, med.-chir., 46 v. Sacchi . . . 1057-82
Arn... con., mag. alim., 47 v. Vibò 585
Arn... Alessio, parrucch., 4 v. Lombardore . 429
Arn... Andrea, vernic., 15 v. S. Ottavio . . 368
Armando Gio. meccan. 44-73 5 via Padova. . . . . *pag.* 447,485
Armando Margh., tabacc., 42 v. Musine, . . 734
Armando Vinc., bibliot., 3 v. Maria Vittoria 626,918-23-26
Armando Virg., drogh., 43 v. S. Secondo . . 436
Armani Maria, modista, 48 v. Genova 327
Armanini coniugi 49 v. Polonghera . . 428
Armanino Emilio, finti colli, polsini e camicie 36-78 7 v. Davide Bertolotti . 565
Armano Alfredo, 44 v. S. Quintino 4119
Armellino frat. e sor. fu Giac. 107 strada della Barberina 22
Armellino frat. e sor. fu Pietro 180 strada di Bertolla 30
Armellino Ang. fu Dom. 128 str. Barberina 22
Armellino Anna in Festa 12 int. 44 v. Brusa 37
Armellino Cipr. impr.-costrutt. 45-40 17 c. Francia 72,84,415
Armellino Filippo, 401 v. Aosta. 872
Armellino Luigi 216 str. Bertolla . . . 30
Armellino Vittorio, farm., 47 c. Francia . . 4075
Armengia Gius., giorn., p. Castello ang. v. Viotti. 378
Armenise Gius., rag. 85-35 2 v. Beaumont. 1045
Armeria Reale 49-05 p. Castello - Pal. Reale 944
Armigliato Giorgio, prof., vice-econ. 4 v. Scuole 966
Arminchiardi Giuseppina fu G. B. 44 v. Vibò 78
Armissogho Franc., avv. 30-39 48 piazza Statuto 655,808,996,1045-406
Armissoglio Gio. Batt. 7 v. Mercanti . . . 99
Armissoglio Gaspare Luigi, ing., prof., 49 v. Campana. 963-70,4007
Armitano sor. fu Gaetano 26 via Villa della Regina 479
Armitano Angiolina, tintoria, 2 v. Sagra San Michele 348
Armitano Caterina, drogh. e mag. alim. 6 v. Stellone 163,436,585
Armitano Pasq., 9 v. Biella 883
Armondino Ant., pollame, selvagg. ed agnelli, 34 v. Carlo Alberto 598,626
Armosino Stefano, sac., 49 v. Valperga Caluso 1124
Arnaldi conte Aless. 36-69 43 v. Roma 639,743,1146
Arnaldi G. B., avv., 9 v. Scuole 4015
Arnaldi contessina Gabriella, 62 c. Vitt. Em. II 639,774
Arnaldi nobile Laura, nata Arborio-Mella, 62 c. Vitt. Eman II 639-808
Arnaldi contessa Maria nata Avogadro di Casanova 36-69 43 v. Roma 639,802-42-48
Arnaldi Luigi, rappres., 7 c. Vinzaglio . . 544
Arnaldi S., corr., 20-22 v. Monte di Pietà, 5 via Mazzini e 30 v. Mercanti . . . 520-24-24
Arnaldi di Balme nob. Elena nata Albertengo di Monasterolo, 58 v. Massena. . . . 639
Arnaldi di Balme nob. Gius., 58 v. Massena . . 639
Arnaud Camilla in Ferrero 600 strada del Carossetto 44
Arnaud Elena, agiata, 44 v. Ettore De Sonnaz.
Arnaud Emma, insegn. ted., 28 v. S. Anselmo 1009
Arnaud Eugenio, calzol., 47 v. Pietro Micca 446
Arnaud contessa Eugenia in Montegrandi (Cuneo) 27,154
Arnaud Luigi, medico-chir., 14 via Ettore De Sonnaz 704,891,1057-72
Arnaud Michele, parrucch., 2 v. Saluzzo. . . 429
Arnaud Teresa, mag. alim., 53 c. Reg. Margh. . 585
Arnaud Valentina, maest.-mun., 72 c. Massimo d'Azeglio. 979
Arnaud Vitt., prof., 72 c. Massimo d'Azeglio. . 964
Arnaud-Barberis Maria Ad., maestra munic., 2 c. Ferruccio. 980
Arnaud di S. Salvatore cont. Maria in Filippi di Baldissero 43 v. S. Fr. da Paola . 448

Arnaud e Colombo, vellutie seterie 25-43 2 v. S. Teresa . . . . . *pag.* 320
Arnaud, Sani e C., seterie 38-71 6 v. S. Tere a 320
Arnaudo (erede Paschero Fr.), fabbr. feretri, 39 v. Roma e 3-62 44 v. Botero . . .349
Arneodo Chiaffredo (ved. di), pizzic., 40 c. Ponte Mosca 398
Arneodo Eug., negoz. mobili 52-45 4 v. Consolata, *fabbr.*: 30 v. S. Domenico. 374-96,997
Arneodo Giacomo, libr. e tip 32-98 5 v. Torquato Tasso, *tip.*: 449 c. Regina Margh., *abit* 2 v. Perrone 55,445-22,377-80,842
Arneodo Giacomo, bar. 29 c. Princ. Oddone .557
Arneodo Ugo, 40 v. Carlo Alberto 894
Arneudo Giuseppe Isidoro, direttt. tipogr., 44 v. Cavour 827-66,947-68,4098
Arnò Carlo, avv. prof., 24 v. S. Anselmo. 26 455-64,4025
Arnò Cleofe di Valent. 24 v. S. Anselmo 26,455-64
Arnò Giacomo, 49 c. Ponte Mosca 755
Arnò Lina, insegn., 90*bis* c. Reg. Margherita . 995
Arnò Luigi, uova e burro, p. Fm. Fil. (merc. IV) 582
Arnò Maria Paola n. Sinea, agiata, 24 v. S. Anselmo.
Arnò Michele, capo tecn., 90*bis* c. Reg. Margh. 755
Arnò Riccardo ingegnere. 24 v. Sant'Anselmo 26 455-64,4035-44
Arnodo Maria, impagl. sedie, 30 v. Cottolengo. 400
Arnoldi G., drogh., 49 v. Nizza 436
Arnoldi Giacomo, pergam. artist., 5 v. Santorre Santarosa 4052-54
Arnoldi Giovanna ved. Boutan 5 v. Santorre Santarosa 456
Arnolfo Isabella ved. Boba 22 v. Bari . . . 23
Arnone, sarto, 3 v. Reggio. 351
Aroasio Luigi, fabbro-ferr., 9 v. Magenta . .497
Aron Benvenuto fu Bened. 190*bis* c. Francia 72
Arondelli coniugi 5 v. Perugia 422
Arondelli G. Battista, assist. impres., 5 v. Perugia.
Arondelli Giacomo, impres. selciatore, 5 v. Perugia 445
Arone Anna-Maria ved. Bertolotti 4 via Valdieri 469
Arone Gius., alunno canc., 4 v. Masserano . .745
Arosio Enrichetta 29 strada del Righino 138
Arossa Enr., applicato F. S., 47 v. Lagrange.
Arozza Ettore, avv. 10-97 34 v. Garibaldi . 4015
Arpiani e Bor. note spediz. (G. V. staz. P. N.) 4456
Arpino Giacinto, macell. 48-34 6 piazza Em. Filiberto, *abit.* all'8. . . 14,474,615
Arri coniugi 1 e 3 v. Balbis 24
Arri Andrea, negoz. vino, 24 v. di Lanzo . . .565
Arri Gio. fu Gius. 5 v. Farigliano . . . 68
Arribone Gio., scult. legno, 5 v. Carlo Botta 393,405
Arrighi nob. Teodosio, fen. ar. igl., 4 v. della Zecca.
Arrigo Carlo, avv. 39-54 44 v. Venti Settembre, *abit.* 44 v. Mad. Cristina . . 4015-439
Arrigo Felice, avv., 44 v. Mad. Cristina . .964 930,4403-89-2 8
Arrigoni Angela vedova Ridoni e figli Ercole ed Ettore 3 e 5 v. Bonsignore . . 49,33
Arrigoni G. Ant., farm., 37 v. Belfiore . . .4075
Arrigoni Tomm., imp. post., 24 p. Vitt. Em. I 4147
Arrò Alessandro, prof., 64 v. S. Chiara 959
Arrobbio Germano, 25 v. Fontanesi . . . 4134
Arrobbio Gius., prod. vini 38-74 10 v. Mazzini e p. Bodoni 562-66,602
Arrobbio Teresina, insegn. 49 v. Orfane . . 4060
Arrobio Edoardo parrucch., 24 v. Mongrando 404,429
Arrobio-Zola Luigia levatr., 24 v. Mongrando 404,4084
Arscone frat. fu Gius. 42 v. Marco Polo . 95
Arscone frat. fu Serafino 42 v. Marco Polo 95
Arscone Gio., mag. alim., 41 c. Graglia *pag.*
Arscone Gregorio, macch. agr., 46 v. Ormea 26 v. Nizza. 479-80
Artale Amab., disegn., 54 v. Magenta. . . .
Artale Carlo, 24 v. Carlo Alberto.
Artale Matteo, 8 v. Ospedale . . . . .
Artale Maurizio, 55 v. Maria Vittoria.
Artale (Ditta), tipogr. 32-85 8 v. Ospedale
Artale-AbiataPietro, avv.-proc., 37 v. Garibaldi. 4
Arte femminile moderna, bianch., 43 v. Nizza
Arte Vetraria Istoriata, 496 c. Reg. Margher
Arte Vetraria Italiana (Ditta Lodi frat. e 18-29 51 v. Pisa 4
Artero frat. e sor. 3 v. Balbo . . . . .
Artero Anna, tappeti juta e tintoria, 53 c. gina Margherita. . . . . .
Artero Giorgio, spurgo pozzi neri, 909 strada Orbassano. . . . . .
Artero Giuseppe 78-80 v. Nizza . . . .
Artero Gius., negoz. uova e burro, 99 v. Villafranca . . . . . .
Artero Remigio, pizzic., 3 v. Mercanti . . .
Artero Rosa, mag. alim., 2 v. Colleasca . .
Artiglieria 5° Reggim. 4-65 (Venaria Reale)
Artois Franc., geom., ingegn., 35 v. S. Chiara 99
Artois Gemma, maestra mun., 30 v. Montebello 6
Artom Alberto, dott. proc. 19-64 45 v. S. Chiara
Artom Aless. ing. 21-39 18 c. Siccardi 949,4035-41-
Artom Angelo, farm., 46 v. Garibaldi . . 40
Artom Aug., ing., 53 v. S. Massimo . . .
Artom Elia, dott. prof., vice-rabb., 22 v. Belfiore 7
Artom Salvatore, ing., 54 c. Moncalieri.
Artom Vitt., agente cambio 37-97 24 v. Bertola, 41-35 *abit.* 40 c. Peschiera. .
Artom-Fubini Elvira, 48 c. Siccardi . . . 8
Artom ved. Verona, 4 c. Vinzaglio.
Artuffo Ferdin., colonn. in ritiro, 23 piazza Vitt. Em. I. 8
Artuffo M. Adelaide, levatr., 10*bis* v. Principe Tommaso. 10
Artuffo Michele, parrucch., 8 v. Bellezia . .
Artuffo Prospera, vivaia, 49 v. Giotto . . .
Artuffo Vinc., pensionato, 7 v. Princ. Tommaso
Artusio coniugi 3 v. Montalto . . . .
Artusio fratelli, vetrerie e cri-allerie 2-73 52*bis* c. Vitt. Emanuele II . . . .
Artusio A., negoz. vino, 7 v. S. Ottavio . . .
Artusio Angela, caffè, 47 c. S. Maurizio . . .
Artusio Angela, vettur., 7 v. S. Ottavio . . .
Artusio Bartol., avv. procur., 20 v. Juvara
Artusio C., vinaio, 34 v. S. Anselmo . . . .
Artusio Gio. 32 c. Tortona. . . . . .
Artusio Gius., impieg. ferrov., 9 v. Saluzzo.
Aruga Gio., cassiere, 5 p. Vitt. Emanuele I
Aruga Gius., panett., 34 v. Vigone. . . . .
Arullani Pier Franc., prof., medico-chirurgo 49 v. della Rocca. 940,4
Arzani Domen., mediat. cereali 74 44*bis* v. S. Quintino, *abit.* 49 v. S. Quintino .
Azzano frat. e sor. fu Magg. 73 str. Cas
Ascari Aldo, rag., 25 c. Gio. Lanza . . .
Ascari Gius., ing., 22 v. della Rocca . . 72
Ascari Luisa, prof., 22 v. della Rocca . . .
Ascheri frat. ristor. 9-96 ang. v. S. Tere e Genova e p. Solferino e 9-95 2 piaz Solferino. 420,55
Ascheri A., bar. 52 c. Vitt. Em. II. . . .
Ascheri Giocondo, industr., 47 v. Cibrario.
Ascheri Gius., rivend. giornali, gall. Umberto
Ascheri Sebastiano, 2 p. Solferino. . . 887

Ascheris Gio., 13 p. S. Giovanni . . . . *pag.* 890
Ascheiro Filiberto, materass., 28 v. S. Agostino . 454
Ascheri Franc., fornaio, 44 v. Princ. Amedeo . 640
Ascheri G., drapp., lan., 44 v. Pio Quanto . . 338
Ascheri G. (Ditta di A. Botta), stereotipia, 40-48 61 c. S. Maurizio 364 82
Ascheri G. e C., libri e giorn., 27 v. San Tommaso. 378-79
Ascheri L., sarto, 34 v. Garibaldi 331
Ascheri Leop., maestro musica, 454 v. Nizza . 814
Ascheri Tomm. ing., prof., 40 v. Scuole 33,964
Ascheri Maria fu Luigi 420 str. Lanzo . 87
Aschieri Armando, banchiere, 24 v. dei Mille . 847
Aschieri Anau e C., banchieri 10-68 46 via Venti Settembre 317,519
Aschieri Lelio, prof., 28 v. Cernaia 957
Aschiadini Umberto, comm. R. Lotto, 37 via Cristoforo Colombo 734,1426-37
Aschinair R., impiegato, 63 c. Princ. Oddone-
Aschiano Valerio, geom., 2 v. Cavallerizza . 1245
Asili infantili:
Barriera Lanzo 82 str. prov. Lanzo . 87,849
Bor. di Nizza 88,850
Bgo, 25 v. Princ. Tommaso 845
Benedetto Gust ldi, p. Regina Elena. . . 845
Bertolla 436 str. di Bertolla . . . 30,852
Bonavossa 22 v. Nizza. 845
Bricompagni, 47 c. Reg. Margherita . . 845
Borgata S. Paolo 50 v. S. Paolo . 451,848
Borgnana-Picco 248 c. Moncalieri . 402
Borgo Monte Bianco 4 v. Cervino. . 51,849
Borgo Vittoria. 941 v. Fontanella. . . . 851
Campidoglio 40 v. Musinè. . . 58,409,851
Casa dei Bambini, 2 v. Virle. 847
Cavoretto 49,848
Cavour, 44 c. Oporto 845
Chieri 65,432
Crocetta 52 c. Vinzaglio . . . 60,484,849
Il Infanzia, 46 v. della Consolata 807
Duchessa Elena d'Aosta-Orléans 439 c. Francia. 75,850
Emanuele di Brischerasio, in Morzano 557 str. Francia 75
Errante Aporti, 14 v. Livorno 845
Francesca Durio 9 piazza Madonna Campagna 93,486,850
Fongotto 680 str. com. tra Grugliasco-Moncalieri. 84,848
Madonna del Pilone 242 str. di Casale 46, 849
Maria Laetitia 48 c. Moncalieri . 402,850
Maria Teresa labor. ricami, 4 v. Cignaroli. 13,36,350,846
Moncrno 84-61 59 v. Sagra di S. Michele . 899
Mirafiori 1025 str. Castello Mirafiori. 48,854
Moncrno 23 v. Porta Palatina . . . 24,129
Princ. Isabella 3 str. ant. Verolengo . 477,848
Princ. Napoli (succurs. Asilo M. Teresa), 42 v. Alessandria . . . 45,36,856
Princ. Tommaso 8 v. Legnano 845
Regina Suore Francesc. Angeline, 6 v. Giusti. 1006
Rivoli, 450 str. del Calleri 852
Rosnero 47 c. Reg. Margherita . 84,436,847
Sacro d'Azeglio 44 v. Chieri. . . 52,845
Salomini, 27 v. Saluzzo 847
Santa Maria, 44 v. Pio Quinto. 845
Santissima Annunziata 46 v. Gaud. Ferrari . 76,846
Savoia 72 str. Mongreno 405,850
Savoglio 53-65 5 v. Monte di Pietà . . 1007
Umberto I 48 c. Oporto e 44 c. Grugliasco 83,414 846
Umberto I (R. Parco), 457 str. dell'Abbadia di Stura 44,848
Asili infantili (segue):
Umberto, Amedeo di Savoia Aosta 24 dalla strada di Casale. . *pag.* 45,46,851
Vanchiglietta 7-64 20 v. Fontanesi . . .854
Vittorio Emanuele, 109 c. Reg. Margherita, 845
Asilo Notturno Umberto I 4-42 423 via Ormea. 415,834
Asnardi Nicola, macell., 32 v. Cernaia e 7 v. Barbania 645
Asinari (*vedi* Cisa).
Asinari Bern., negoz. pellami, 49 v. Carlo Alb. .462
Asinari E., parrucch., 9 v. Bava. 429
Asinari Francesca, agiata, 7 v. S. Massimo.
Asinari Luigia in Cena 787 dallastr. prov. di Lanzo 87
Asinari Rina, stiratr. 24 v. Ormea. 346
Asinari Vittoria, fioraia, 32-10 78 c. Vitt. Em. II 375
Asinari Vitt., dott. proc., 4 v. Gius. Pomba . 4025
Asinari di Bernezzo conte Vittorio, maggior generale, 36 c. Oporto 479-877,4444
Asinari di San Marzano nobile Albertina in Valfrè di Bonzo, 34 v. Princ. Amedeo. . 639
Asinari di S. Marzano nob. Carlo Alb., 47 corso Duca di Genova. 639
Asinari di S. Marzano conte dott. Felice consigliere Prefettura, 57 c. Siccardi . 639,716
Asinari di S. Marzano nobile Gabriella nata Ricci d'Andonno, 64 c. Duca di Genova 639
Asinari di S. Marzano nobile Giov., 64 corso Duca di Genova. 639
Asinari di S. Marzano nob. Ermolao, 32*bis* corso Re Umberto 639
Asinari di S. Marzano marchese teol. Luigi 57 c Siccardi 47,48,639
Asinari di S. Marzano cont. Maria nata De Margherita, 57 c. Siccardi 639
Asinari Verasis di Castiglione cont. Clementina fu Clem. 37 v. S. Franc. da Paola . 448
Asinari-Bonis Anna, maestra num., 4 v. Gius. Pomba 985
Asinelli frat. e sor. fu Giov. 426 strada ant. di Rivoli 439
Asinelli sorelle, sarte, 6 v. Corte d'Appello . 322
Asinelli Ant., uff. d'ordine, 82 c. Princ. Oddone 754
Assale Eug. e consorte 9 v. S. Bernardino 55,446
Assale Gio. fotografo, 96 c. Vitt. Eman. II, *abit.* 45 v. S. Dalmazzo. . . . 484,383,4102
Assalini G. e C., succ. Prato, sartoria teatrale, 48 v. Pio Quinto e 3 v. Princ. Tommaso 334
Assalto Gius., cappell. R. Ospizio Carità . . .800
Assamoneo Felice, calzol., 46 v. Ormea . . .446
Assandri Giovanni, vice pretore, 4 v. S. Donato.
Assandria Augusto, avv., 48 p. Eman. Filiberto.
Assandria Gio anna, agiata, 49 v. Ottavio Revel.
Assandria Giuseppe, dott., 48 p. Em. Filiberto 484,926
Assandria Marco, med.-chir., 49 v. Ott. Revel. 4057-448
Assandro Carlo, decor. d'appart., 53 v. Saluzzo. 369
Assauto Alberto 49-79 45 v. Pinerolo. . 4498-99
Assauto Luigi, 40 v. Monte bello. 4436
Assauto Luigi, prof., geom. perito, 45 via Pinerolo 1048
Asselle Franc., avv. proc., 49 v. S. Quintino . . 4015
Assetto Vinc., farm., 38 v. Cernaia. . . . 4075
Assicuraz. Danubio, incendi e vita 28-99 67 v. Venti Settembre. 504
Assicuraz. Danubius, infortuni 28-99 67 via Venti Settembre. 504
Assicurazioni Generali « Venezia » 8-18 p. Solferino (palazzo proprio); 54-97 ramo infortuni . . . 54,35,51,69,429-53-99,504

Assiè Giuseppe, accordatore pianoforti, 31*bis* c. Oporto. . . . . *pag.* 401
Assistenza nelle scuole, 40 v. della Consolata . 912
Associazioni:
Agraria Piemontese (Soc. Anon.) 56-29 8 via Tiziano, 30-19 3 p. Palazzo di Città, *abit. del direll.* 28 47 49 c. Bramante. 479 1244
Amichevole fra Ingegneri ex allievi Scuola di Torino, Castello Valentino. 930
Amici della musica, 7 v. Bazetti 4101
Aviatori Aeronauti d'Italia 14-97 Galleria Nazionale, scala *B*. 4145
Calciatori Piemontesi, c. Vinzaglio (Stadium.
Cattoliche 34-68 3 v. Lagrange.
Carabinieri in congedo, 4 v. Bolero. . . . 878
Chimica Industriale, gall. Naz. scala *A* . . 926
Chimici farmacisti laureati e diplomati non proprietari 23-71 41 v. Cavour . . . 934
Conduttori di Fondi del Piemonte 61-22 4 via Siccardi 1235
Creditoriform, informazioni-incassi 31-43 32 v. Madama Cristina. 507-08
Cristiana della gioventù, 45 v. Pio Quinto 855
Dame Carità Parrocchia S. Carlo 24 via Venti Settembre 475 848
Dame Carità Parrocchia S. Massimo e Mad. degli Angeli 24 v. dei Mille. . . . 62
Dame Divina Provvidenza, 44 v. Assarotti 796
Democratico-Costit., 26 v. Princ. Amedeo . . 1440
Dottori in Scienze Commerc., 4 v. Cittadella 875
Edmondo De Amicis, 25 v. Maria Vittoria . 874
Elettrotecnica Ital. 13-20 Gall. Nazionale . 953
Ex-allievi Scuola Chim. Ajnardo di Cavour, 4 v. Porta Palatina 954
Ex-Artigianelli, 14 c. Palestro 886
Filatelica Subalpina, 8 v. Berthollet . . . 4102
Galileo Ferraris, fra allievi ing. 55-06 41 v. Goito. 934
Gener. Impieg. Civili 23-71 41 v. Cavour . . 867
Gener. Impiegati dello Stato, 26 v. Pr. Amedeo 869
Generale fra Industriali e Commercianti, 35-87 Galleria Nazion. scala *D, F*. 4226
Gener. Operai 1-38 12 c. Siccardi 110-59-60 162.901
Gener. delle Operaie di Torino, 6 p. Carignano 902
Gener. M. S. Postale-Telegrafica-Telefonica, 20 v. Princ. Amedeo. 870
Gener. M. S. fra sottufficiali, caporali e soldati, 24 v. Cavour. 882
Gen. di M. S. fra Uffic. di appart. e affini, 7 v. Basilica 888
Gener. fra superstiti delle Patrie guerre, 47 v. Principe Tommaso 878
Granaria di Torino 1-16 Gall. Nazionale . 4245
Granaria Intercomunale 56-65 Gall. Nazion.
Impieg. del Municipio di Torino, 42 v. Perrone 871
Industr. Valsesia 28-20 3 v. Giannone . . 4242
Insegnanti e Impiegati al Commercio 48-82 10*bis* v. S. Franc. da Paola 847
Ital. per l'Industr. del cuoio, 26 v. Ospedale . 1243
Ital. fra Industr. e Commerc. in Pellicerie 11-69 26 v. Monte di Pietà 1236
Libraria Torinese. 15-94 3 v. Garibaldi. 1232
Magistrale Maschile Torinese. 6 p. Savoia . 875
Mantovani residenti in Torino, 65 c. Vittorio Emanuele II. 1428
Medica Torinese 58-27 46 v. dei Mille . 885
M. S. fra Bersaglieri, 49 v. Carlo Alberto. 880
M. S. fra Contuttori, Capi staz. e Capi treno, 3 p. Vittorio Emanuele I . . . 893
M. S. Mastri fabbri ferrai, 24 c. Vitt. Em. II 888
M. S. fra i Reduci dalla Libia, 26 v. Zecca 882
Associazioni (segue:
M. S. Reduci d'Africa, Gall. Nazion. Scala *I*
Mutua Agricola Piem. 42-36 e 42-86 41 c. Re Umberto . . . . . *pag.*
Naz. Dirett. Didattici e Vice Ispett. Scolastici, 49 v. dei Mille. . . . . .
Nazionale per soccorrere i Missionari Cattolici Ital. Sede: 4 v. Accad. delle Scienz.
Naz. fra i Ricevitori, Supplenti, Agenti rurali, 45*bis* c. Francia . . . . . .
Naz. di Soccorso per le figlie povere de carcerati, 44 v. delle Scuole. . . . . .
Naz. Meucci Condotti, 16 v dei Mille. . . .
Naz. per gli studi pedagogici, 49 v. dei Mill
Naz. Veterinaria Italiana, 52 v. Nizza
Nazionalista, Gruppo di Torino, 28 v. Mazzini . . . . . .
Naz. Editori Grossisti cartoline illustrate 7-64 2 c. Regina Margherita . . .
Negoz frutta e verdura di Piazza Madama Cristina, 13*bis* v. Berthollet.
Nuova Barriera di Francia. 318 c. Francia
Orionde Savoiardi e Nizzardi Italiani 25 p. Castello . . . . . .
Per la Libertà Economica 14-97 Gall. Naz.
Piemontese fra esercenti, 63 c. S. Maurizio 357
Piem. fra gli Industr. in trasporti, Galleria Nazionale. . . . . .
Piem. dei Laureati e Professori di Agraria 17-46 47 v. Ormea . . . . . .
Piemont. fra rivenditori di privative, 30 v. Ugo Foscolo . . . . . .
Preghiere per l'Esercito e per l'Armata, 26 v. Vibò . . . . . .
Prev. fra Imp. delle Aziende Munic. Consorziate di Torino, 35 v. Barbaroux
Pro Direttissima Torino-Era-Dogliani-Savona. 22 v. Cernaia e 6 v. Mad. Crist.
Pro Torino 14-97 Galleria Nazionale .
Proprietari di case e terreni 43-62 40 via Carlo Alberto . . . . . .
Propr. Case, Terreni ed Esercizi 19 v. Sospello
Proprietari Esercenti Arti Grafiche 11-69 26 v. Monte di Pietà . . . . . .
Proprietari forno di Torino 10-99 10 via Consolata . . . . . .
Protezione della Giovane, 3 v. Lagrange e 85 47 v. S. Chiara . . . . . .
Serica e Bucologica del Piemonte, 6 v. Arsenale.
Società italiane per azioni 11-69 26 via Monte di Pietà. . . . . .
Spedizionieri doganali 34-86 31 v. Cernaia
Stampa Sportiva Italiana, 3 v. Davide Bertolotti. . . . . .
Stampa Subalpina 28-19 2 v. Po . . .
Suburbana Tor. Eserc. Comm. e Industr. 8-71 7 v. Corte d'Appello . . . . . .
Suore S. Vinc. da Paola 44 v. Nizza
Torinese Universitaria. 2 v. Accad. Scienz.
Torinese Liberi Docenti 10-64 4 v. Consolata
Trento-Trieste, 3 v. Sagliano. . . . . .
Utenti Bealera-Grugliasco 29-17 40 v. Garibaldi . . . . . .
Utenti Caldaie a Vapore del Piemonte 13-04 44 v. Ospedale . . . . . .
Asso sor., sarte, 166 c. Peschiera . . . . .
Assom Domenico 84 v. Gioberti . . . .
Assom Gius., sac., curato-rettore di Santa Croce, 21 51 42 v. Gattinara (Vanchiglietta) 59,76,26
Asteggiano sorelle, sarte, 43 v. S. Donato .
Asteggiano (eredi), *portieria* 84-54 46 c. Siccardi. 27,447-

Astiano Domenica ved., nafa Lancina 58-24 29 v. S. Tommaso *pag.* 27, 451, 169
Astiano Giovanna 29 v. S. Tommaso . 27 447-54-60
Astino M., confett., 27 v. Mad. Cristina. 574 76
Astino Vitt., 3 c Reg Margherita 4245
Astano-Vogliotti Francesca, fioraia 42-63 43 v. Saluzzo 375
Astro Achille, neg. porcell., 46 v. S. Secondo 374
Astro C. Batt., 20 v. Gasometro 4127
Astro Gius., 20 v. Gasometro 4227
Astro Nicola 86-16 (Ditta), pavimenti uso Marsiglia, 20 v. Gasometro . 76,444-45
Astua Cesarina 44 v. Assarotti . . 49,900
Astua Giuseppina 44 v. Assarotti. . 49,900
Astuti Silvio, fabbr. mobili, acc. al 2 v. dei Quartieri. 396
Astuto frat. 234 str. Sant'Anna 455
Astuto V., corr. 5 v. Mazzini e 30 v. Mercanti 520-21
Astuto Gius., pianof., 32 v. Galvani . . . 400-04
Astuto Maria, agiata, 54 v. Ospedale.
Astuto Alfr., avv.-proc., *abit.* 18 v. Carlo Alberto 748 4045-25
Astuto Attilio, farm., 44 v. Saluzzo. . . . 4075
Atg., viagg. di comm., 8 v. S. Anselmo.
Atarlo, viagg. di comm., 8 v. S. Anselmo.
Atay Franc., legna e carb., 6 v Andrea Provana. 408
Atcio Gio., telegr., 2 v. Madama Cristina. 1147
Atcue Aless., corriere, 37 v. Venti Settembre. 520
Atcue G. B., stufe, 4 v. Monferrato 474
Atcue Gio., usciere Museo, pal. Carignano . 916
Atcue Stefano, 33 v. Vanchiglia. 880
Atori Alberto, impieg. post., 22 v. Alfieri. 4145
Atorino Gius., commiss. chin. di Stato. 109 corso Francia 729
Atori Ennio. 80 c. Gio. Lanza 738
Atsagoni Alessio, 6 v. Barbaroux.
Attalogo Eman., mercerie 81-29 45 v. Pastrengo 545
Attara A., seiciatore, 3 c. Reg. Margherita . . 445
Attara Casimiro, 34 v. Cottolengo. 1424
Attara Enrichetta 9 v. Canaveri 40
Attara Gilberto 9 v. Canaveri 40
Attara Gio. Batt. di Antonio 28 v. Andorno 45
Attara Gius. fu Gio. Batt. appaltatore selciati, 24 v. Parma. . . 420,445,827,1126
Attara Gius., 45 v. Pietro Micca 904
Attara Giuseppe, 6 v. Giacinto Collegno. . . 998
Attara Luigi 25 v. Giaveno 78
Attara Vinc., orologiaio, 4 v. Pietro Micca. . . 364
Attari Annib., impieg post., 20 v. Princ. Amed. 1142
Attari Celestina, maestra mun., 22 c. Regina Margherita 693.984
Attari Franc., neg. mob. 22 v. Montebello . 371-98
Attari G. B., incis. medalli. rimp. al 22 p. Castello 393
Attari Pietro, prof., rag. 23-58 3 v. Alb. Nola 964, 1044
Attio e Cavagnera, lane greggie 57-44 30 via Belfiore 344
Attoni coniugi, mag. alim., 469 c. Reg. Margh. 585
Attoni Mich. Gius. 20 v. Bar. Pettiti . 84, 167
Attopadi, drapp.-lan., 44 v. Borgone . . . 538-51
Attorasio Adele fu Anacleto 51 v Nizza . 174
Attorasio Arturo, vinaio, 5 v. Don Bosco. . . 566
Attorasio L., fabbr. turaccioli, 7 c. S. Martino . 426
Attorasio Emilio (Ditta dei frat. Girotto), olii miner. 83-53 20-22 v. Aurelio Saffi . 425
Attorasio Enrica, maestra mun., 2 v. Meucci . . 984
Attorasio Enrichetta fu Bart. 248 str. dei Ronchi 142
Attorasio Eugenia in Talenti 28 v. Giacinto Collegno 78, 174

Aubert Luigi, 30 console 32 v. Vassalli Eandi . . . . *pag.* 72,77,474-82,635,859-52
Aubert-Calligaris Ernesta, 32 v. Vassalli Eandi 823-39 974
Auberti Pietro (eredi) 30 v. S. Massimo . 450
Auchentaller Carlo, 7 v. Assarotti. 4208
Auchentaller Luigi fu Gius. e figlia Maria Rosa in Schiapparelli 7 v. Assarotti 19.87
Aucurt Maria, caffè, 41 v. Frejus. 553
Au Corset Parisien 17-76 22-24 v. Mazzini e Galleria Subalpina 330
Auda G. B., capo-mastro costr., 40 v. Boucheron 415
Audagna frat. e sor. fu Gio. 28 v. Massena. 97
Audagna Gius. 135 v. Gravere. 82
Audagnotti frat. e sor. fu Gio. 2 v. Foscolo 441
Audagnotti Bern., vinaio, 2 v. Foscolo . . . 566
Audagnotti Gius., macell., 45 c. Oporto . . . 645
Audagnotti Severina Maria 909 strada di Mirafiori 400
Audano Luigi, calzol., acc. al 49 v. Mongrando. 446
Audano Vittoria ved. Durando 5 v. Barbaroux 22
Audasso Fortunato, drapp.-lan. e calzol., 5 e 3 via Goffredo Mameli 338
Audasso L., calz., 4 v. Goffredo Mameli. . . 446
Audax Italiano. 45 v. S. Dalmazzo. 4148
Audax Club, 45 v. S. Dalmazzo 4148
Audax Podistico Italiano, 41 v. Magenta. . 4148
Audello Bartol., caffè, 308 str. Cisalp. . 554, 1239
Audello Eug. di Maurizio 288 str. Cartman. 45
Audello Maria e Lucia 780 str. Meisino. . 99
Audenino Caterina 24 v. Cantalupo. . . . 41
Audenino coniugi 44 str. Bertolla. . . . 30
Audenino Edoardo, med.-chirurgo, 46 p. Stato . . . 799,836-37,940-45,1057-73-122-30
Audenino Franc., impieg., 152 c. Reg. Margh. 877-937
Audenino G.B fu Luigi 28 c. Tortona. . . 468
Audenino Lor., vinaio, 40 v. Don Bosco . . 566
Audenino Luigi 24 v. S. Paolo 450
Audenino Mich., sarto, 9 v. S. Franc. da Paola 351
Audero A., fabbr. busti, 42 v. Giulio . . . 330
Audero Carlo, macell., 45 e 63 str. Orbassano 645
Audero Filippo, inserv., 53 v. Magenta . . . 727
Audero Luigi, macell., 31 v. Mazzini. . . 645,1204
Audero Maria ved. Negro 45 v. Locana 90,824
Audi Pietro, meccanico, 33 v. della Zecca.
Audiberti Fiorenza, sarta, 7 v. Carlo Promis. 322
Audifredi Gius., cappell., 4 v. S. Anselmo . . 329
Audifredi Pietro, calzol., 10 v. Bern. Galliari . 446
Audino coniugi 31 v. Vibò 478
Audino Annibale fu G. B. 9 v. Fucina. . 74
Audino Carlo 58-77 43 c Re Umberto.
Audino Carlo, farm., 20 v. Valsalice . . . 1073-82
Audino Clot. in Borri 3 v. Bastion Verde 25,26
Audino Delfina, pizzic., 31 v. Vibò. . . . 566-85
Audino Elisabetta, fratt., 26 v. Bertola . . . 547
Audino Emilio, telegr., 88 c. Reg. Margherita 1145
Audino Enrico, geom. e vice-segr. R. Politecnico. 32 v. Ospedale e 42 p. Castello . . 948,1042
Audino Gio., maestro agricolt.. 644 c. Stupinigi 721
Audino Gius. geom., 40 v. Pietro Giuria 125,1042
Audino Maria 25 c. Vinzaglio. 476
Audino Pierina, mag. alim., 54 v. S. Giulia. . 585
Audino Teresa, agiata, 25 c. Vinzaglio.
Audino e Rinaldi (Ditta) capi-mastri costrutt., 42 v. Pietro Giuria 93,408-46-72,415
Audisio coniugi 79 str. ant. Venaria . . 474
Audisio coniugi, gelateria, 79 v. Saluzzo . 564-77
Audisio vedova, latteria, 18 v. Bidone . . . 577
Audisio vedova, magazz. alim., 3 v. Bertola . 585
Audisio Andr., magazz. alim., 43 v. S. Secondo 585,604
Audisio Anna ved. Cavallo 44 c. Quintino Sella 433, 442
Audisio Ant., fu Gius. 1 v. Reano. . . . 435

Audisio Bartol., mag. alim., 47 v. Aosta . *pag.* 585
Audisio Bartol., parrucch., 48 v. Bellezia . . 429
Audisio Emilia, maestra mun. 42 c. Pr. Old. 824,975
Audisio Enea Beppino, 40 *bis* v. Morosini.
Audisio Ern. tel. avv., 6 v. Agost. Lauro . . 42
Audisio Eugenia, insegn., 3 v. Bagetti.
Audisio Evaristo, telegraf., 5 v. Boucheron. . 4145
Audisio Faust. tel. avv., 4 v. Amed. Peyron 124-32
Audisio G., parrucch., 6 v. Don Bosco . . .429
Audisio G acomo, 27 v. Bern. Galliari . . . 4120
Audisio Gio., tratt., 187 str. Abbadia di Stura .353
Audisio Gio., latteria, 48 v. Belfiore 377
Audisio Giulio, cappelli paglia, 8 v. Bogino . .330
Audisio Gius., drogh., 33 v. Princ. Amedeo .436
Audisio Gius., impieg. munic., 5 v. Baretti . .667
Audisio Gius., mag. alim., 5 v. Baretti 385
Audisio Luigi, neg. vino, 79 str. Venaria Reale 566
4235
Audisio Maddalena tel. 49 v. Aosta 16
Audisio Maria, tratt., 8 v. Rivalta 549
Audisio Michele, parrucch., 2 v. Conte Verde .429
Audisio Michele tel. sacerdote, 9 v. Arcivesco-vado 17 18
Audisio Michele, utensili per falegnami, 56 v. S. Donato 479
Audisio Pietro tel. 42 v. Balbea 22
Audisio Pietro, profumiere e lavori in capelli, 22 v. Mazzini e 29 v. S. Franc. da Paola . 428-33
Audisio Pietro, mag. alim., 28 c. Vitt. Em. II . 585
Audisio Pietro, gelateria, 40 v. S. Domenico . 561
Audisio Rosa, stiratr. 40 c. Orbassano 346
Audisio Tomm., parruch. 4 *bis* v. S. Donato . .429
Audisio Valentino tel. 22 v. S. Bernardino . . 446
Audisio Vitt., ing., *studio* e *abit.* 9-34 33 via Maria Vittoria. . . .415-63-70-80,504 4035
Audisio A. e Lobbe A., sartoria, 6 v. S. Tommaso 322
Audisio e Marchisotti (Ditta) tel. cuoificio 87-56 51 v. Angolino 45,444
Audisio di Somma Carola nata Tossi tel. 17-19 via Orfane 445-53
Audisio di Somma Federico tel. industr., *uff.* 11-95 13 via Principe Amedeo, *abit.* 42 via Giulio 60,931,1492
Audo Vinc., materass. 49 v. Saluzzo . . . 454
Audoli Luigi tel. ing., 9-63 19 c. R. Parco 137,1035
Audoli e Bertola tel. studio ing. 9-63 19 c. Regio Parco. 456,514
Audone A., pizzic., 33 v. Monginevro 398
Auger (eredi) tel. 6-8 v. Roma 441
Augero Antonio, cap. a riposo, 10 v. Vanchiglia.
Augusti Carlo, agg. concell., 4 v. S. Agostino 749
Au Louvre, bazars, 75-77 v. Venti Settembre . 357
Au Petit Paris, merci a blocco, 22 v. Garibaldi 336-44
Aurifons, manifatt. indirizzi, 25 v. Massena e 15 v. Montevecchio. 508,4054
Ausano Antonietta, lavori in capelli, 154 corso Reg. Margherita 433
Aussello Paolo, 84 v Verolengo. 827
Ausia Giov. assistente-capo nel Regio Ospizio Gener. di Carità, 75 stradale di Stupinigi. 800
Au Tailleur de Paris, 22 v. Po. 334
Autero Ant., velocip. 115 c. Vercelli. 490
Autheman Guido, rapprentante 14-04 15 via S. Quintino 500
Autino frat. fu Dom. tel. 6 v. Card. Maurizio 42,416
Autino Angelo, agiato, 31 *bis* c. Oporto.
Autino Carlo e figli tel. 31 str. del Righino . .138
Autino Carlo, verific. daz. (barr. Chieri). . .699
Autino Enrico di Dom. tel. 7 v. Luigi Ornato . 416
Autino Gius., 22 c. Vercelli. 889
Autino Giuseppina in Bianco tel. 5 v. Feletto 68 182

Autino Maria-Teresa tel. mag. alim., 49 corso Brescia. . . . . *pag.* 36,61,420,
Autino, Orsolano e C., carrozz. per automobili 51-94 38 v. Susa . . . . . .
Auto-Commerciale (Soc. An.) tel. 91 v. Ormea
Auto-Industriale (già frat. Ceirano). 2-79 9 c. Vitt. Emanuele II, *garage* 62-9 9 v. Bonsignore 489
Automobile Club d'Italia 16-88 50 v. Venti Settembre . . . . . .
Automobile Club di Torino 16-88 50 v. Venti Settembre . . . . . .
Autopalaces Alessio 12-54 49 v. Orto Botan
Aux Galeries Lafayette de Paris, drapp., la 47-66 68 c. Vitt. Eman. II . . 358-
Auxilia, Gio. Batt., dott., 50 v. Venti Settembr
Auxilia Cesare fu G. B. tel. 35 v. Maria Vitto
Auxilia e Tealdi neg. metalli 10-96 30 vi Nizza . . . . . .
Avagnina, coniugi tel. 22 v. Cagliari . . . .
Avagnina Andrea fu Luigi tel. 8 v. Ceres
Avagnina Carolina, sarta, 42 v. dei Mille . 322
Avagnina Franc., vettur., 22 v. Cagliari . . .
Avagnina Gio., maestro musica, 44 v. dei Mille
Avagnina Matteo, vettur. 64-15 22 vi Cagliari . . . . . .
Avalis, calzol., 62 v. Mad. Cristina . . . . .
Avalle coniugi tel. 22 v. Mollières . . . .
Avalle sor., confezioni, 41 v. Garibaldi . . .
Avalle Ant. tel. 13 v. S. Rocchetto . . .
Avalle Ant., ripar. autom. 40-14 3 c. Dante .
Avalle Enr., geom., 31 v. S. Secondo . . .
Avalle E., cartol. e libr. 32-14 37 v. Madama Cristina . . . . . .
Avalle G., fotogr., 5 c. Francia . . . . .
Avalle G. B., geom., 31 v. S. Secondo . . . .
Avalle Giovanna in Avalle tel. 26 v. Volpiano
Avalle Marcello, impieg. Banca Commerciale 37 v. Mad. Cristina.
Avalle Pietro, rappr. 57-55 26 v. dei Mille
Avalle e Marchisio, alambicchi, 28 v. Valperga Caluso . . . . . .
Avandero fratelli spedizion. 12-11 44-46 via Arsenale . . . . . .
Avandero Michele fu Fr. tel. 18 str. Cavoretto
Avandino Aless., prof., 73 c. Vitt. Em. II . .
Avanzati Marina, stiratr., 187 v. Nizza. . . .
Avanzato Franc., cass., 44 v. Goito . . . .
Avanzato Lor., falegn. tel. 44 c. Vercelli (via 47
Avanzato-Amosso Marta, 2 v. Davide Bertolotti
Avanzi Gio., 44 c. Princ. Oddone. . . . .
Avanzini Camillo, impieg., 141 c. Vitt. Em. II .
Avanzino Rosa-Teresa tel. 34 v. Revello . . .
Avataneo Ant., rag., 8 c. Umberto . . . .
Avataneo Bart., rett. Osp. S. Luigi, 40 v. S. Chiara
Avataneo Filippo, imp., 2 *bis* v. Carlo Alberto.
Avataneo Maria, tratt., 18 v. Petrarca . . . .
Avataneo Mattia, capo uff. ferr., 9 p. S. Giovanni
Avataneo Maur., maestro mun., 4 v. Carmine .

Avataneo Pietro, fornaio, 5 p. Em. Filib.
Avataneo Tomm., sarto, 22 v. Carlo Alberto
Avataneo-Gavioli Matilde, levatr., 17 v. Belfiore
Avedano Carlo tel. 33 str. Verolengo . .
Avena Lorenzo, mag. alim., 4 v. Deposito . .
Avena e Vioino, legna e carb., 15 v. Gius. Grassi
Avenati Albino, avv. not. 84-59 44 v. Garibaldi e Settimo Torinese. 10
Avenati Brunone, ing. 51-71 19 v. Duch. Jo
Avenati Pietro tel. rag., 12 v. Consolata . 4

Av ti-Bassi frat. e sor. fu Gio. tel. 3 via Montecuccoli. . . . . *pag.* 484
v ti-Bassi Felice, tel. 3 c. S. Martino . . 4229
v ti-Bassi Pietro tel. avv.-proc., vice-conciliat., 24-90 3 v. Montecuccoli . 24,750 4045.25
v Adele, fabbr. berretti. 82 c. Palermo 330
v Ernesto, imp. Dogana, 60 v. S. Chiara, 728
v Giuseppe, tratt. 57-37 10 v. Baretti . 547
v Luigi, sarto. 82 c. Palermo 334
v Laborio, serv. pubbl. autom., 24 v. Berthollet 543
v Ant., calzol., 31 v. Garibaldi 446
v Gio. tel. 11 v. Molterone. 409
v Maria, dott., 43 v. S. Anselmo. . . .963-67
v Stefano, calzol., 25 c. Orbassano. . . .446
v Teresa in Corrado tel. 55-17 55 via Cibrario 54,84
v na Domen., avv., 28 *bis* v. Cibrario 748,4045
v ni Carlo, pellett., 44 v. Garibaldi . . 443
v no G. Camillo, 45 v. Giotto 4446
v no G. e P. frat., neg. formaggi, 14-61 Docks P. Nuova (V I compart.), c. Dante 601-02
v no Gio. di Luigi, tel. 133 v. Nizza 141 677-78,713,860,1427-39-218-27
v no Gius. tel. 21-26 2 v. Vico. . . .78
v no Luigi, 133 v. Nizza 4248
v no Rosa in Vanetti tel. 194 c. Moncalieri 402
v no Lor., commerc., 17 v. Tiziano. 1487-248
v Gio., impieg. post., 8 v. Baretti . . . 1447
v Gius., impieg., 17 v. Morosini.
v no Dario, neg. vino, 35 v. S. Domenico. 566
v no Fiorello, impieg. post., 171 c. Peschiera 1443
v no Natale, vinaio, 29 v. Ascanio Sobrero 566
v r Albina, uff. cop. e frad., 22 v. Mazzini 1054
v r Consolina, agiata, 20 v. Magenta.
v r Enr., segr. capo, 24 v. Montebello . 1458
v r Ernesto, ing., 21 v. Montebello . . . 1035
v r Ettore, rag. ferr., 24 v. Montebello . 1458
v r Ferdin., proc. Credito Ital., 57 v. Venti Settembre 1476
v r G. e figli, neg. tappeti 17-02 3 v. Maria Vittoria 324
v r Rosetta, agiata, 24 v. Montebello.
v dro Carlo, 33 v. S. Massimo 795
v dro Onorina, mag. alim., acc. al 25 c. Vercelli 585
v iro-Arborio Biamino nob. Francesco. 46 p. Carlo Felice 640
v ro di Casanova conte Alessio 5-17 77 c. Siccardi 640
v ro di Casanova contessa Cristina nata Balbo Bertone di Sambuy 5-17 77 c. Siccardi 640
v ro di Casanova nob. Enrichetta, Maria Clotilde ed Em. Emiliano, 77 c. Siccardi. . 640
v ro di Casanova cont. Maria in Arnaldi. 33 v. Roma. 640
v ro di Casanova cont. Silvia in Pilo Boyl di Putifigari, Madonna del Pilone (*villa* Boyl) 626-40
v ro di Cerrione e Netro nob. Alessandro. 19 v. della Rocca. 640,1441
v ro di Cerrione e Netro nob. Eugenia nata Frotti Bentivoglio, 19 v. della Rocca . . 640
v o di Cerrione e Netro nob. Maria Luisa, 11 v. Plana 640
v di Cerrione e Netro nob. Polissena Della Chiesa di Cinzano, 11 v. Plana . 640
v di Collobiano cont. Antonia, nata Scarampi del Cairo, 3 p. Carlo Fel. 639,818-99

Avogadro di Collobiano conte Augusto tel. 87-25 42 v. Lamarmora . . *pag.* 147,640
Avogadro di Collobiano ved. cont. Bianca, nata Dalla Valle di Pomaro 18-77 10 p. San Carlo. 640,802
Avogadro di Collobiano cont. Caterina, nata Maffei di Boglio (eredi) tel. 1 p. Paleocapa 38-40 43,118-75
Avogadro di Collobiano cont. Cristina tel. 9 v. Beccaria 25,640
Avogadro di Collobiano conte Emiliano di Gius. tel. 3 p. Carlo Felice . . 174,639,900
Avogadro di Collobiano cont. Irene in Pallavicino-Mossi, 41 v. S. Teresa . . . 625-40
Avogadro di Collobiano cont. Maria in Arnaldi. 43 v. Roma 640
Avogadro di Collobiano cont. Maria Margh. nata Dalla Valle tel. 42 v. Lamarmora 86,484-83 640
Avogadro di Collobiano nob. Ottavio di Franc. 58 c. Vitt. Emanuele II 640
Avogadro di Collobiano nob. Rita ved. Leone di Tavagnasco, 4 p. Paleocapa. 640
Avogadro di Collobiano march. Silvia ved. Pilo Boyl di Putifigari, 33 v. Assietta . . . 640
Avogadro di Valdengo nob. Gianna, 48 v. Bogino 639 774
Avogadro di Valdengo nob. Luisa, 48 v Bogino 639 773-74
Avogadro di Valdengo nob. Maria n. Vialardi di Verrone, 48 v. Bogino. 639
Avogadro di Valdengo nob. Paola, 48 v. Bogino 639 898,944
Avogadro di Valdengo conte Vitt. Amedeo. 48 v Bogino. 639
Avogadro di Vigliano nob. Edoardo, ten. col. nella riserva, 3 v. Orfane 639
Avogadro di Vigliano nob. Ferdin., tel., 22 v. Silvio Pellico . . . 639,878,1436-237
Avogadro di Vigliano nob. Teresa n. Mayer, 22 v. Silvio Pellico. 639
Avogadro Ferrari Ardicini cont. Luisa, 96 corso Vittorio Eman. II.
Avondo coniugi, latton.-gas., acc. al 14 v. Principi d'Acaja 474
Avondet Feder., 43 v. Villafranca 775
Avondo Ada in Ruffini (eredi) tel. 4 v. Des Ambrois. 63
Avondo G., mercerie, 4 v. Duch. Jolanda . . 334
Avondo Giovanni, fornit. milit., 59-08 65 via Cervino 364,497
Avondo Stefania tel. 7 v. Po 127
Avondoglio Lor. tel. fabbro-ferr., 58 strada Pianezza 424,498
Avonzo Benedetto tel. 2 v. Strona. 465
Avvanzino Camillo, servizio pubb. automob. 63-58 44 v. Nizza 343,1237
Avvanzino e Martano, automob., 61 v. Nizza. . 494
Avventino Alberto, decor., 44 v. S. Dalmazzo. . 369
Avvignano Secondo calzol., 72 v. Monginevro . 446
Avrocatura Erariale (R.) 16-81 5 v. Donati . 737
Axerio frat. e sor. fu Pietro tel. 33 v. San Quintino 434
Axerio Mario, ing., *studio tecnico* 34-19 4 c. S. Martino, *abit.* 14 c. Vinzaglio, 504-1035
Axerio Paolo, ing., 15 c. Vinzaglio. 1035
Aymale Matteo, farm., 24 c. Vitt. Em. II . 1075-80
Aymar Angiolina, telegr., 30 v. Maria Vitt. 1446
Aymar Carlo, rappr., 10 p. Statuto. 509,62
Aymar Flavia, rag., insegn., 38 v. Arsenale . 932-95
Aymar Gio., meccanico, 102 v. S. Secondo. . 485

Aymaretti Carlo fu Gius. 46 vic. di Valsalice . . . . . *pag.* 472
Aymaretto Teodosio, med.-chir., 37 c. Spezia 705 883-84,1037
Aymasso Camilla n. Calzaretti, agiata, 8 v. Baretti.
Aymasso Ernesto e C. rappres. 74 v. Mad. Cristina 92,401,542
Aymasso Giacinto, impieg., 26 v. Mad. Cristina 754
Aymerito Clem., avv 185 str. com. ai Ronchi (Cavoretto) . 400-44-42,848.4045-432
Aymerito G., *42bis* v. Principi d'Acaja
Aymini frat. e sor., 24-26 v. Fontanesi . .74
Aymini Camillo, farm., 70 v. Belfiore. . . . 4075
Aymini fat. e sor. fu Ottavio, 23-84 2 via Ricasoli 46,438-68-73
Aymini Riccardo 2 v. Ricasoli 851-4423

Aymonino Alessandro (Ditta), caoutchouc 7-50 4 v. Roma, 341-58,423 453-72

Aymonino Giacinto (M. Levi succ.), pianoforti, 64-66 v. Nizza 490
Ayra Emilia, vice direttr. Asilo, 6 v. Leonardo da Vinci 850
Ayra Orazio Ang., imp., 28 v. Mad. Cristina . . 758
Ayra Pier Olimpio, impieg. post., 4 v. S. Carlo 4155
Ayres Domenica, macell., 24 v. Borgone. . . 645
Ayrino Emilia in Faletti 225 e 245 strada del Saffarone 145
Azario Ercole, ing. 56-26 6 v. Belvedere. 4035
Azario Giulio, albergatore 10-10 22 v. Pietro Micca 544,852,4151-236-37
Azario Mario, medico-chirurgo 43-71 30 v. Cavour 758-90,4057
Azeglio Giac., latteria, 50 v. Cottolengo . . 577
Azeglio Gius, argent. 46-14 23 v. Artisti 363-64
Azeglio Maria, mag. alim 17 v. Nefro . 38,585
Azienda Caffè del Brasile, 1 v. Arcivescovado 425
Azienda Elettrica Munic. di Torino, *direz.* 35-50, *uff. vend. e serv. utenti* 45-12 48. v. Bertola; *Centrale al Martinetto* 82-17; *Magazzino* 51-42 40 v. Consolata 700
Az. Fonn. Militari, ammin. 12-98 e 10-29 5 v. Basilica, *opifizi* 3 v. Basilica, 61-61 27 c. Regio Parco. 946
Az. Rifugati Ist. Ciechi e Cieche 25-22 22 via Bainasco 355,842
Az. Risaie pro Famiglie abbandonate, 44 corso Verona 353,836
Azienda tranviaria municipale di Torino 2-41, *carrozzeria*, 44 corso Regina Margherita ang. v. Antonio Fontanesi, 3-32 *staz. p. Castello, direz.* 35-50 Palazzo Munic., *rimessa* 51-41 angolo v. Pesaro e v. Biella 55-64 *magaz. e movimento* 704
Azimonti Aless., rappr., 40 c. Quintino Sella. .544
Azimonti Angiolina 227-280 c. Reg. Margh. 437
Azimonti Ant. fu Gius., avv. 44-92 4 corso Tassoni 136-48,1243
Azimonti Gius., (eredi) 61-27 49 v. Cibrario 424
Azimonti Gius., fu Ang. (Ditta), conceria pelli. 88-63 92 v. S. Donato. 441
Azimonti Giuseppe fu Gius. 251 c. Reg. Margherita. 136-48
Azimonti P., litografia 20-12 41 c. Princ. Oddone 382
Azimonti Rosina fu Gius. 49 v. Cibrario, 34,424
Azzano Gius., usciere, 8 v. Franco Bonelli .747
Azzario Flavio, disegn.-litogr., 44 v. S. Teresa 954
Azzario Pietro fu Giuliano 7 v. Assietta 49,452
Azzati Riccardo, rappr., 5 v. Saluzzo 514

B

Babinet Gio.-Teresa 41 e 45 str. vic. Valsalice . . . . . *pa*
Babini Pio, drogh., acc. al 71 v. Ormea .
Baccalini Ida, levatr., 44 v. Ospedale . 794,8
Baccelli Luigi, cassiere, 46 v. S. Franc. Pa
Baccelli Luigi fu Gius. 180 str. Lanzo
Baccelli Silvio, calzol., 93 v. Venti Settembr
Bacchella Gius., sarto, 45 v. Venti Settembre
Bacchetta con., panett., 40 c. Princ. Oddone
Bacchetta frat. e sor. fu Paolo 5 v. Alp
Bacchetta Carlo, ombrellaio. 3 p. Em. Filib.
Bacchetta Margh., pettin., 40 c. Princ. Oddon
Bacchetta Massimilia, maestra mun., 25 v. Silvio Pellico . . . . . .
Bacchialoni Franc., prof., 40 v. Cibrario .
Bacchialoni Rosa Maria, agiata, 3 v. Principe A
Bacchini Giacomo, impieg. dog., 65 v. Per
Bacchio Giacomo, impieg. daz., 47 v. Pinero
Bacchiocchi, corriere, 5 v. Mazzini, 30 v. Mercanti, 20-22 v. Monte di Pietà e 3 v. Venti Settembre 520-22-23
Bacchiorri Giulia, affittacamere, 4 v. S. Anselm
Bacci Gius., impieg. post., 48 v. Villafranca .
Bacciarini Angiolina, maestra pianof., 44 v. Rossini . . . . . .
Bacciarini Franc., drogh., 34 v. Lagrange . .
Baccola Gio., terraglie, 4 v. S. Donato . . .
Baccola Rosalia in Demichel s. 24 v. Mai

Baccon frat. di Luigi 4 v. Passalacqua
Baccon Roberto, colonnello, 32 v. Super.
Bacher Maria profum. 3-64 5 p. Carlo Felice . . . . . .
Bachi, chinc.-merc., 13 p. Vitt. Em. I . . . .
Bachi (Ditta di Colombo rag. Giulio), form per sarte 37-25 20 v. Princ. Amedeo
Bachi Achille, viagg., 43 v. Principe Amedeo
Bachi Aldo, avv.-proc. 18-38 4 v. Juvara, *abit.* 49 v. S. Secondo 756,4046
Bachi Amedea, maestra mun., 5 v. Pio Quinto
Bachi Anna, farm., 2 p. Mad. Angeli . . . . .
Bachi Annetta 7 v. Baretti . . . . . .
Bachi Donato, rag., consigl, comun., 44 c. Vitt. Em. II 677-78,740,903-04-40-29-68,4044-
Bachi Edoardo, gioielliere 54-70 5 v. Rom
Bachi Em., impieg. mun., 3 v. Pio Quinto
Bachi Emilio, avv.-proc. 36-97 44 v. Assarotti
Bachi Enrico, rag. 36-97 44 v. Assarotti, *abit.* 20 v. Colli 863,4044-
Bachi Ester, sarta, 4 v. Venti Settembre . .
Bachi Eug., tapp.e neg. mobili, 7 v. Mazzini .
Bachi Gius., bidello, Orat. isr., 3 v. Pio Quinto

Bachi Gius., gross. drapp. 87-86 47 c. Oporto *abit.* 83-55 47 c. Vinzaglio. . .
Bachi Isacco, mercante-sarto, 55 v. Po. . .
Bachi Israele (Ditta), neg. orefic., 5 v. Roma
Bachi L. pastice., 27 v. Mad. Cristina . . .
Bachi Riccardo, med.-chir., 47 v. S. Secondo

Bachi Sansone, diretl. poste, 20 v. Mazzini
Bachi Virgilio e C., gross. drapp.-lan. 38-32 30 c. Oporto . . . . . .
Bachi-Imbert Edvige, telegr., 44 c. Vitt. Em. II
Bachi e Treves (Ditta), tappezziere e fabbr. mobili 15-72 14 v. Carlo Alb., 22 v. S. Secondo . . . . . .
Bacilieri Gaetano, mag. alim., 44 v. Bra . .
Bacino-Carmazzi Car., maestra mun., 43 v. Cibra

Carlo, guarda-portone, 28 v. Ospedale.
Domenica ved. Bausano 3*bis* via Carena . . . . . *pag.* 42
Gius., garage, 38-70 2 c. Valentino *abit.* 28 v. Gasometro 493-94
Eug., 33 v. dei Mille 869
Giusto, cassiere, capit. a riposo, 40 v. Vanchiglia.
Lina, professa, 26 v. dei Mille . . 964,1003
Mario Secondo, avv.-proc., corrisp. giornali, *uff.* 34-57 3 via Botero, *abit.* 40 v. Vanchiglia 750,852,4015-25-98-436
Batt., fabbr. mob., 7 v. Carlo Vidua 396,406
Carlo, panett., 42 v. Gius. Grassi. . .640
Enr., 54 v. Maria Vittoria.
Franc. avv. (eredi) 32 c. Re Umb. 435
Caterina 40 str. S. Paolo . . . 150
Erminia, impiegata, 47 v. Morosini.
Luigi, impieg., 47 v. Morosini.
Lod., latton.-gas., 17 v. Valperga Caluso 474
Gio., fonderia, 47 v. Campana 466
Pietro, inserv., 25 c. Reg. Margherita . 727
Giacinto, fabbr. mobili 39 v. Sesia . 396
Pietro, capo-uff. post., 6 v. Legnano 4143
Aldo, imp. post., 45 v. Ormea. 4147
Confalonieri Alb., avv., consigl. provinciale 29-55 86 c. Vitt. Eman. II; 20-23 *abit.* 45 str. S. Vito villa Nigra 632,747 722-25-97,809-49-30-46 66,955-57-65 4015-496-200
Confalonieri Alfonso, avv. senat. 29-55 *studio* 86 c. Vitt. Eman. II; 28-58 *abit.* 8 c. Re Umberto . 634,779 825-54-62-73,907-95,4015-427-72-84-82-85
Confalonieri de la Forest de Divonne Bianca, 8 c. Re Umberto . 803-30-59,900-83
Confalonieri Ceriana Elena 45 str. S. Vito, villa Nigra 427-86,782
Confalonieri Edoardo 82-31 5 via Donati 64,830
Confalonieri-Colliex Eug., agiata, 3 v. Donati 830
Ernesto, tabacc., 223 str. Nizza . . 730,1242
Giuseppe, impieg., 82 c. Princ. Oddone.
Bartol., calzol., 137 v. Nizza 446
Cosma, avv., 42 v. Vanchiglia 9
Felicita di Gio. 40 v. Assisi 49
Luigi, med.-chir., *bis* v. Rosine 788-94,1057-73
Blanco C., mag. alim., 121 c. Vercelli . 585
Pietro, comm. Prefetura, 48 v. Vanchiglia 748
Urbano, prof. pitt., 36 v. Vanchiglia 1052-54
ur., avv. proc. 16-35 2 v. Montecuccoli 4015-25-491
Gius., lievito e margarina 23-77 44 p. Vittorio Eman. I 583,609
Romolo, elettr., 13 v. Barge.
Annib., avv., 30 v. Lamarmora 4015-454
Carlo, capit., 4 v. S. Croce 757
Gius., ing., 27 v. Vincenzo Vela 949-72 4035-48
Vitt., ing, prof., 38 c. Valentino . . 930-48 949-50,4035-460-64-244
Antonietta ved. Graziola, vett., 40 c. San Maurizio 542
Clem., capo-tecn., 46 c. Ponte Mosca. .755
Frat., ingg., *studio* e *abitaz.* 41-00 5 v. Carlo Alberto 504
Alberto, ing, 35 v. Carlo Alberto . 4035-41
Alessandro, 9 c. Valentino. 4122
Carlo, ispett. gen. poste (Roma) 41-00 35 v. Carlo Alberto 832-70,933,1237
Emma, maestra mun., 9 c. Valentino 833,986
Dario, 50 v. Belfiore 1424

Baggio Giacomo, rappr., 9 c. Valentino . . *pag.* 512
Baggio Guido, ing., 35 v. Carlo Alberto . 4035-41
Baggio Luigi spediz., 35 v. Bidone . . 34,425
Bagilotto, biancherie, 50 v. Lanzo 344
Bagini Paolo, comm. viagg., 24 v. Princ. Tommaso.
Bagliani Pietro, parrucch., 20*bis* v. S. Teresa 429
Bagliani frat. e sor. di Dom. 20 v. Pollone 128
Baglione sor. e frat. fu Paolo 3 p. Emanuele Filiberto 66
Baglione Edoardo, inserv. Ist. Archeol., 48 v. Po 948
Baglione Prospero, colonnello genio 4 c. Duca di Genova.
Baglioni Andrea di Leop. 44 str. tra Cavoretto-Moncalieri 49
Baglioni S. I., fabbr. liquori, 74 c. S. Maurizio . 556
Bagna, Borgialli e C., gross. tess. 16-84 49 via Amedeo Avogadro 349
Bagnalasta Guido, rag., 37 v. Po 1142-63
Bagnara Attilio, neg. legnami 83-20 82 corso Vittorio Emanuele II 403-08
Bagnasacco Ferdinando, macell., 4 v. S. Secondo 645
Bagnasacco Gius., agiata, 48 v. Mercanti.
Bagnasacco Luigi, macellaio e neg. vino, 27 via Monginevro e 5 v. S. Paolo 566,645
Bagnasco (Vedi Coardi di).
Bagnasco Ant. fu Dom. 6 v. Carena 41,42,773 1205
Bagnasco Domenico, pubblicista e rappres., *ufficio e abitaz.* 25 v. Bidone . 479,898-920 4098-106-39
Bagnasco Gabriele, 36 v. S. Massimo 795
Bagnasco Lorenzo 4 v. Sesia 460
Bagnasco Mario, ing. dazio, barr. Orbassano . .698
Bagnasco Pi r.na, maestra mun., 44 v. Belfiore 985
Bagni Riccardo, avv., 6 v. Orfane 4015
Bagnascone famiglia, 44 v. Valperga Caluso.
Bagni.
Annunziata, 43-82 54 v. Po 435
Borgo Nuovo, 29 v. Accad. Albertina . . 435
Cavour 45-75 22 v. Lagrange 435
Diana, 34 c. Massimo d'Azeglio 435
Popolari municipali, ang. v. Quattro Marzo e Conte Verde, p. Donatello, c. Firenze presso il Ponte Mosca, Borgo S. Donato (ang. v. Siccardi e Carena), c. Reg. Margherita ang. v. Vanchiglia, v. San Secondo ang. v. Lagnano e via Morosini (Crocetta) Barr. Milano (c. Vercelli p. ex barr.) 435
Provvidenza 32-37 v. Venti Settembre . . 435
S. Dalmazzo, 26 v. Garibaldi e 2 p. Savoia . 435
S. Giuseppe, 27 v. Genova 435
S. Martino 26-66 8 c. S. Martino . . . 435
S. Salvario, 2 v. Bern. Galliari. 435
S. Simone 48-29 14 *bis* v. Garibaldi . . 435
Zecca, 39 v. Zecca. 435
Bagnoli Ant., colonn., 39 c. Pr. Oddone 1441
Bai Augusto, avv., 2 v. Orfane 747
Bai Giacinto, falegn., 43 v. S. Franc. da Paola . 406
Bai Gio., calzol., 56 v. S. Donato 446
Bai Maria in Filippello 422 str. Valsalice a S. Margherita 472
Bai Serena, maestra mun., 2 v. Orfane . . .986
Baiano Aless., incer. pavim., 3 v. S. Maria. . .369
Baiano Ettore, 33 v. Vanchiglia.
Baiardini Paolo, neg. olii agrumi 62-40 4 via Alfieri 583,602
Baiardo Clem., tratt. e birr., 4 c. S. Maurizio. 548-60
Baiardo Lorenzo, veloc., 42-83 22 v. Carlo Alb. 490
Baietta Luigi, ricev. dazio, barr. Lanzo antica . 699
Baietto, 25 c. S. Maurizio 933
Baietto coniugi 305 str. Cascinette. . . . 46
Baietto sor., biancherie, 5 v. Po 344

Baietto Attilio, cass., 16 v. Piazzi . . . *pag.* 1474
Baietto Augusto, tratt., 16 v. Frabosa 546
Baietto G. B., macell., p. Em. Filib., tett. p. n. . 620
Baietto Maria, cartol., 35 v. Crist. Colombo. . 388
Baietto Orsolina 16 v. Giotto 79
Baietto Secondo, chincagl., 223 v. Nizza . . 351
Baileri cont. Teresa 21 v. Aporti 17
Bailetti Dom., impieg. ferrov., 24 v. Gioberti.
Baili Luigi, leg. e cartol., 43 v. Barbaroux 387-88
Baili Alfredo, cappelli paglia e feltro, 3 via Giannone 330
Baili Andrea, 27 v. Princ. Amedeo 880
Bailli Vitt., tabacc., 44 v. Torino 730
Bailo Raimondo, panett., 20 v. Valprato . . . 640
Baima, corriere, 24 v. S. Tommaso e 30 via Mercanti 523
Baima coniugi, latteria, 125 str. di Lanzo . . 577
Baima Gio., modelli e stampi, 47 v. Baretti 396,485
Baima Lodov., inserv., 46 c. Napoli 954
Baima-Poma G., titol. post., 57 c. Tassoni 248,1449
Baima-Riva A., med.-chir.-dent. 48-31 6 via Carrozzai 1057-73
Bainotti Ant. latteria, 26 v. Vagnone 426 69-577
Bainotti Carlo naturalista, p. Corpus Domini, *abit.* 46 v. Cocconato . . . 56,376
Bainotti Pietro 253 str. del Cartman (fr. Sassi) 45
Baiocchi Adele, stiratrice, 38 v. Accademia Albertina 346
Baione Gius., 28 v. Princ. d'Acaja 1420
Baione Romolo, 28 v. Princ. d'Acaja 1419
Bairati Giovanni, ing., 45-64 176 c. Regina Margherita, *abitaz.* 56-02 31 via Salerno 145-57,1035-48-424-207
Bais-Verfaille Pasq., farm., 4 v. Prine Tomm. 1075-87
Baj Angelo e consorte 45 v. Airasca. . . 42
Baj Oreste, medico-chir., 37-40 4 c. Valentino 1057-72-455
Baj Battista 119 str. Casale 46
Baj-Gastaldi Maria, prof., 18 v. Baretti . . . 963
Baja Franc., panett., 3 v. Massena 640
Bajardi Daniele, prof., med.-chir., 25 via Magenta . . . 758-76,801,937-39-45-47,1057
Bajardi Pietro, prof., medico-ocul. 88-48 25 v. Magenta . 758 83-84,939,1057-73-455
Bajardo Carlo, piume e fiorirartif., 44 v. Roma . . 376
Bajetti Piet., passamant., 38*bis* v. Venti Sett. . 349-64
Bajetto-Dogliani Angela, 29 v. Barolo 835
Bajetto Adolfo, notaio, Osp. S. Luigi, Tre Tetti 780
Bajetto Carlo, merc., 23 v. Messina . . . 485, 4426
Bajetto Rocco, merc. sarto 46-38 2 via S. Frances oda Paola 14 v. Po 439,334-34,1440
Bajetto Scaglia Margh., levatr., 39 v. Cibrario 1084
Bajetto, Debernardi e Regio 22 v. Villafranca 479
Bajma frat. e sor. fu Carlo 3 v. Cottolengo 59
Bajma Rosa fu Pietro 3 v. Cottolengo. . 59
Bajno Quirino, vinaio, 83 v. Nizza 566
Bajnotti Tancr., impieg., 45 v. Gius. Pomba. . 724
Bajon Edmondo, med.-chir., 49 v. Vassalli Eandi 1057
Balagna Carlo, pompe, 5 v. Cottolengo . 456-99,500
Balagna Carlo fu Domen. 109 v. Madama Cristina 92, 538
Balagna Carlo Gio. di Domen. 107 v. Madama Cristina 92
Balagna Gio. Dom., calderaio, 2 v. Berthollet. 499
Balagna Gio. 45 v. Varazze 173
Balagna Gius. magnano, 6 v. Reano 135,500
Balagna Gius., custode, Palazzo Madama . . 945
Balagna-Ranin Biagio calderaio, 42 via Reano 404-35,499
Balagna-Ranin Gio. 40 v. Reano. 435
Balangero Angela ved., tabacc., 2 v. S. Rocco 730
Balanzino-Bovero Emilia, maestra mun., 4 v. Milano . . . . . *pag.* 98
Balbi Bernardo, pension., 27 v. S. Anselmo
Balbi Domenica, impiegata, 20 v. S. Anselmo
Balbi Pietro Cristoforo, appl. Ferrovie Stat. 20 v. S. Anselmo.
Balbi Stefano, comm. Cassa Risparmio . . .
Balbiano frat. e sor. 342 str. Base di D.
Balbiano (eredi) 342 str. Pellerina . . .
Balbiano Luigi, prof., 7 v. dei Mille 92
Balbiano di Colcavagno frat. e sor. fu Gottifredo 60-38 40-42 v. Cavour . . .
Balbiano di Colcavagno nob. Alberico, avv. 42 v. Cavour, *studio* 6 v. Carmine.
Balbiano di Colcavagno nob. Cristina, 4 v. Berio. . . . . .
Balbiano di Colcavagno march. Elisab., nata Kai (Pino Torinese) . . . . .
Balbiano di Colcavagno march. Eugenio (Pino Torinese) 4
Balbiano di Colcavagno nob. Fanny in Del Torre (Pino Torinese) 640
Balbiano di Colcavagno nob. Vittorio, dott. 42 v. Cavour 6
Balbiano e Barberis, (Ditta) mater. elettr. 18-35 43, v. Andrea Doria 1
Balbis, corriere, 20-22 v. Monte di Pietà. . .
Balbis famiglia, 28 v. Villa della Regina.
Balbis Edgardo 42 v. Vigone 17
Balbis Fausto prof., 25 str. Val Pattonera 47
Balbis Feliciano, disegn. catast., 9 v. Caselle. 727
Balbis Manfredo, cass. e ricev. daz., 38 v. Cellini
Balbis Tommaso, imp. Int. Finanza, 108 corso Vitt. Em. II 726
Balbis-Garrone Ermelinda, 25 str. Val Pattone 87
Balbis di Sambuy contessa Maria nata Bertone di Sambuy, dama di palazzo, 31 corso Siccardi 625
Balbis di Sambuy contessa Maria nata Gianotti dama di palazzo (S. Mauro Torinese) . 625
Balbo famiglia, 5 v. Silvio Pellico.
Balbo Alfonso, proboviro, 63 v. Belfiore . . 752
Balbo Annunziata, maestra pianof., 4 v. Bava.
Balbo Domen. in Allione, vinaio, 5 vic. Crocet.
Balbo E., sarto, 1 v. Goito 331
Balbo Enr., 9 v. Ospedale . 404,8
Balbo Eugen., merc. e chinc., 36 v. Saluzzo . 34
Balbo Francesco, 64 v. Madama Cristina. . 1426
Balbo G., velocipedi, 28 v. Cernaia. . . . .
Balbo Gio., officina in ferro 53-57 42 v. Canova
Balbo conte Luigi, avv. 8 v. Bogino . . . .
Balbo M., mag. alim., 18 v. Fossata. . . . .
Balbo Martino, viaggiat., 2 v. Magenta.
Balbo Olimpia ved. Chiabotto 7 v. Pavia 439
Balbo Osvaldo, 428 c. R. Parco. 1427
Balbo Virginio, macell., 42 v. Montebello 615,1204
Balbo V. e C., carr. per autom., 53 v. Belfiore
Balbo-Bertone di Sambuy frat. e sor. fu cons. Ernesto 29 v. Massena . . . .
Balbo-Bertone nob. Alfonso, 15 v. Principe Tommaso 65
Balbo-Bertone nob. Cristina in Avogadro di Casanova 5-17 77 c. Siccardi 64
Balbo-Bertone conte Eman. march. di Breme 4 v. Stampatori 4,
Balbo-Bertone conte Raimondo 11-95 4 v. Stampatori 22,73,4
Balbo-Bertone di Sambuy nob. Feder. fu F. 47 c. Duca di Genova . 93,400
Balbo-Bertone di Sambuy nob. Filippo fu Ernesto cap. cavall. 8 c. Cairoli . . 93,4

Bertone di Sambuy nob. Giacomina fu Ernesto in Gay di Quarti march. Calisto 47 c. Duca di Genova . *pag.* 80,640
Bertone di Sambuy nob. Laura in Galli della Loggia, 27 c. Duca di Genova . . 640
Bertone di Sambuy nob. Luigi fu Ernesto (Spezia). 93,640
Bertone di Sambuy nob. ing. Marcantonio di Edoardo 24 v. Valperga Caluso. 640,4206
Bertone di Sambuy nob. Maria Alberta n. Engelfred, 8 c. Cairoli. 640
Bertone di Sambuy nob. Maria di Edoardo, 24 v. Valperga Caluso 640
di Vinadio frat. e sor., 9 v. Ospedale. . . 640
di Vinadio Adam. Tapparo, 8 v. Bogino 640
di Vinadio nob. Amalia nata Borsarelli di Rifreddo (Alessandria) . . 31,640
di Vinadio conte Enrico, 8 v. Bogino . . 640
di Vinadio nobile Enrico-Luigi 9 v. Ospedale 32 434,641,806-50
di Vinadio nob. Felicita, 97 v. Venti Sett. 640
di Vinadio nob. Ferdin. 55-73 97 via Venti Settembre 644
di Vinadio nob. Gabriella in Bosco di Ruffino 15 v. della Rocca . 32,434,640
di Vinadio conte Gius. (Alessandria) 32,434,640
di Vinadio nob. Guendalina nata dei conti Asquini, 8 v. Bogino. 640
di Vinadio nob. Leonzio, gentiluomo di Corte, 97 v. Venti Settembre 626-40
di Vinadio nob. Maria nata De Rege di Donato, 9 v. Ospedale 644
di Vinadio cont. Maria Cecilia nata Solaro del Borgo, 8 v. Bogino. . . 640,861
di Vinadio contessa Maria Teresa nata Billiani di Cantoira 8 v. Bogino 32,434,640
di Vinadio nob. Maria Luisa Valensin, 97 v. Venti Settembre 644
di Vinadio nob. Pio 53-43 8 via Bogino 32,434,640
di Vinadio conte Prospero avv. 12-13 *studio* 2 v. Orfane, *abit.* 53 43 8 v. Bogino . . 32,434,640,826-40,978,1016-25
di Vinadio nob. Rodolfo, 97 v. Venti Sett. 644
di Vinadio nob. Silvia n. Pollotti di Rigras 9 v. Ospedale. 644
di Vinadio nob. Teresa in Mella-Arborio 45 v. Alfieri 416,644
Bertolini Maria, stiratr., 4 v. Castelnuovo . . 346
Bertolisari G. e figlio, elettricisti, 36 v. Duch. Jolanda. 458
Bertrat. e sor. fu Paolo 7 v. Fossata 72,82
Baldi A., calzaturificio, 4 v. Po . . 446-51
Baldi Achille, organi per chiesa ed accordatore. 25 c. Valentino 401
Baldi Ang., tabacc., 234 c. Reg. Margherita . . 734
Baldi Camillo, ing., 4 c. Farini. 1035-41
Baldi Carlo commest., 7 v. Fossata 72,82,585
Baldi Egidio, ispett. ferr., 24 c. Orbassano . 1455
Baldi Iac., usciere Museo, pal. Carignano. . . 916
Baldi Gio., locand., 48 v. Bava 553
Baldi Primo, dott., 83 c. Princ. Oddone . 949-73
Baldi Rosa, drogh., 452 v. Pier Carlo Boggio. 436
Baldi di Serralunga conte Stefano, 3 v. Principe Tommaso. 641
Baldi Gius., calzol., 28 v. Baretti. 446
Baldi Nestore, 44 c. Ponte Mosca 871
Baldi Norma, ricam., 44 c. Ponte Mosca . . 350
Baldi Adolfo, avv.-notaio, 9 v. Assarotti. . 1460
Baldioli Amalia vedova Casalegno 7 via Boucheron . . . . . *pag.* 35
Baldioli Emilio, notaio 25-64 40 via Arsenale 1033-34
Baldioli Umberto, parrucch., 18 v. Vanchiglia . 429
Baldioli-Chiorando Vinc., avv.-proc., 29 v. Lagrange. 933,1046-25-405
Baldissero (*vedi* Filippi di).
Baldo Donato, parrucch., 23 v. S. Tommaso . . 429
Baldo E., cappellaio, 41 v. S. Secondo . . . 329
Baldo Rina, maestra mun., 9 v. S. Donato 974-94
Baldo-Delos Margh., levatr., 9 v. S. Donato . 1084
Baldoino Clement. in Sacco 44 v. Monteu da Po 407
Baldone frat. fu Mich. 392 c. Moncalieri . 402
Baldoni-Crescini Ada, maestra mun., 8 c. Dante . 985
Baldracco Alb. fu Gio. 29*bis* v. Burdin . . 38
Baldracco Enr. ing. 10-95 14 v. Giulio 45,44 72,77,80,85
Baldracco G. A. e Nipote, minerali 3-21 29*bis* v. Burdin. 444-26-27
Baldracco Giacinto, dott. chim., 45 via Schina. . 45,72,77,80,85,744,969,1050-243
Baldracco Giusa in Lanza 14 v. Cernaia . . 26
Baldracco Luigi 3-18 21 via Genova 45,44,72,77,80,85
Balducci Luigi, orologiaio, 90 v. Villafranca . 364
Balduino coniugi, drogh., 77 v. Mad. Cristina . 436
Balduino Enrico 3 v. Colli 33,66,84
Balduino Eug., cassiere, 41 v. S. Massimo . 1474
Balduino Lidia ved. Comba 3 v. Colli 33,57,66,84
Balduino Michelang., corriere, 24 v. S. Tommaso, 44 v. Roma. 1-3 v. S. Teresa e 30 via Mercanti 324-24
Balduzzi Giorgio, valig., 75 c. S. Maurizio . 443-44
Balduzzi Oreste, ing., 22 v. Am. Avogadro . . 1459
Balduzzi Pilade, chim. farmac., 76 v. Venti Settemb e e p. S. Giovanni . . 847,1075-84
Balduzzi Rosa-Carolina-Albertina in Mancini 44 v. Casteggio. 47
Balegno Eugenia prof.a, 20 v. Valsalice 472 928 64,1002-422
Balegno Irene prof.a, 20 v. Valsalice 472,964
Balerna-Raffaele, imp. municipale, 34 v. Baretti 689
Balesio Vitale, agiato, 25 v. Po.
Balestra Clotilde 22 v. S. Chiara. 455
Balestra Emilio, 79 c. Vinzaglio.
Balestra Enr., rappr. 87 c. Vinzaglio 344
Balestra Fiorentino, rappr., 2 v. Mercanti . . 320
Balestra Giulia in Michetti 45 v. Chieri 52,103-56
Balestra Luigi, contab., 3 v. Crist. Colombo . 1426
Balestra-Lavolo E., guanti, 16 p. Castello . . . 444
Balestra-Vallegiani Linda, maestra mun., 108 via S. Secondo 982
Balestrazzi Gius., telegr., 55 v. Cialdini . . 1446
Balestreri Umberto, vice-pretore, 34 via San Quintino 746,748
Balestrero Ang. ved. Sereno, mag. alim., 29 via Giulio. 585
Balestrero Matteo, impieg., 83 c. Francia . . 1443
Balestretti 444 c. Vinzaglio 484
Balestrieri Bianca in Coggiola, stiratr., 33 via Vassalli Eandi. 346
Balestrone Maurizio, torn. legno, 41 v. Perugia. 394
Baliardini Cater. ved. Carmarino 47 via Cardinal Maurizio 42,839
Balla Alberto, cap. med., 71 c. Re Umberto 1057
Balla Gio., sotto-capo ferr., 49 v. Campana 1454
Balla Gius., pension., 3 c. Palestro.
Ballada Franc., 8 c. Verona . . 827,987,1426-35
Ballada e C. 5-55 fonderia, 8 c. Verona 122-77-367,466
Balladore-Pallieri cont. Olympia, 45 v. Ospedale. 641

Balladore-Pallieri contessa Rosalia, 45 v. Ospedale . . . . . *pag.* 641
Ballaira Evasio, fabbr. stemmi, 8 v. Pietro Micca 394 1054
Ballaira Maddal., mode, 8 v. Pietro Micca . 322-27
Ballardo famiglia 48 *bis* c. Cairoli. . . . 39
Ballaria ved. Costamagna, neg. oref., 24 v. Cavour 360
Ballari Franc., impieg., 49 v. Mazzini . . 738,870
Ballari Francesca, 262 c. Reg. Margherita . . 824
Ballari Giac. meccan., 262 c. Reg. Margh. 137,485
Ballarini Eug., maestro mus., 4 v. Torino . . 973
Ballarini Umberto, 46 v. Vanchiglia 870
Ballarino Achille, avvocato, 2 v. Assarotti . 1046
Ballarino Francesco 40 v. Campiglione . 40
Ballarino Renzo, impieg., 11 c. Re Umberto 1033
Ballario coniugi, cartol., 423 v. Mad. Cristina . 388
Ballario sor. 42 v. Galvani . . . 75,92,446-65
Ballario Anna, pettinatr., 76 v. Villafranca . . . 434
Ballario Ant. e Augusta 40 v. Vigone 479
Ballario Alf. incastrat. pietre preziose, 6 v. Asti 20,559
Ballario Caterina, pettinat., 9 v. Gius. Grassi 434
Ballario Ferdinando, dott. chim., 40 via Sacchi 78,448
Ballario Fiorenzo dott., 15 v. Bonelli 38,153
Ballario Gius., vetturale, 5 v. Bava 342
Ballatore, ing., 12 v. Bolero.
Ballatore frat. e sor. 49 v. Cavour . . . 41
Ballatore Claudina ved. Gilli e figli 40 via Lombardore 90
Ballatore Margherita in Botta 870-72 str. Gruglasco-Moncalieri 84
Ballatore Riccardo, falegn., 37 c. Francia . . 406
Ballauri Del Conte Stef., agg. canc., 20 v. Roma 746
Ballauri Teresa, maestra mus., 169 str. S. Margh. 987
Ballerini-Velio Gius., avv. 12-60 4 c. Palestro 419,938
Ballesio coniugi 4 v. Alessandria . . . 43
Ballesio Carlo 9 v. Farella . . . 120,1136-88
Ballesio Lorenzo, 11 *bis* v. Figlie dei Militari 69
Ballesio Maria ved. Demestri 7 v. Chiomonde 33
Ballesio Vitale, 25 v. Po 1214
Ballicora Stef., maniscalco, 85 v. Nizza . . 558
Ballista A., negoz. frutta, 9 v. Berthollet . . . 604
Ball-Llovera F. (Ditta), neg. turacc. 3-37 11 via Alfieri 426
Ballo coniugi 64 v. Mantova 94
Ballo Alberto, sald. ossi-acetileniche 56-95 61 v. Mantova 467
Ballo Andrea, stab. metall. 27-36 26 c. Vinzaglio 485
Ballo Lorenzo (Ditta), latton.-gas., p. Em. Filib. (tett. levante) 474
Ballocca Guido, avv.-proc. 47-26 *ufficio* 11 via Corte d'Appello, *abit.* 38 c. Re Umberto 635 750,908-95,1016-25-98, 1457
Ballocco Marcella, ricamatr., 8 v. S. Chiara . 350
Balloco Alberto ing., 88-43 35 v. Magenta. 36,93,997,1035-116
Balloco Ottavio, Luisa e Marina 35 via Magenta 36,93
Balloira sor., chincaglierie, 5 v. S. Secondo . 351
Balloira Ern., tratt., acc. al 45 v. Venti Settembre 351
Balloira Gio. Batt., impieg., 8 v. Aurelio Saffi 1109-47
Balloira e Gugl elmi, rappres. 53-28 82 corso Vittorio Eman. II 513
Ballor coniugi 351 str. Nizza 442
Ballor frat. fu Gius. 34 via ai Ronchi. 442
Ballor ved. e figli, floricolt., 76 v. Nizza e rimpetto all'I 375
Ballor Ant. fu Gius. 49 v. ai Ronchi . . 442
Ballor Casimiro, edic. giorn., p. Gran Madre di Dio 378
Ballor Francesca ved. Gariglio e figli 38 v. Saluzzo . . . . . *pag.* 9
Ballor Gio., poll. e selvaggina, 32 v. Saluzzo
Ballor Luigi, mag. alim., 40 v. S. Secondo
Ballor Orsola, fioraia, 2 v. Varazze. . . .
Ballor Pietro, tratt., 27 c. Raffaello. . . .
Ballor Pietro 6 v. Tesorna . . . . .
Ballor Rosa in Razzetti 24 v. Sacchi . .
Ballor-Rovey, floricolt., 49 v. Silvio Pellico .
Balma Agost., direttore period., 32 c. Francia 84
Balma Annetta, drogh., 2 v. Genova . . .
Balma Arduino 36 v. Lessolo . . .
Balma Carlo e Amalia 3 v. Cinzano . .
Balma Carlo, vernic., 40 v. Stampatori . .
Balma Felice, macell., 4 v. Orbassano. . .
Balma Margh. ved. Tavolino 242 str. Lanz
Balma Maria, mag. alim., 6 v. Valfenera. .
Balma Rosa, mercerie, 7 p. S. Martino . .
Balma e Macro, filati 45-65 42 *ter* c. Sicca
Balma Tivolo Gio., 23 v. Garibaldi . . . .
Balma-Vineis Rosetta, maestra mun., 36 v. Piffe
Balmas Ester, 44 v. Talucchi. . . . . .
Balmas Eugenia, farm., 48 v. S. Secondo. .
Balmas Fed., pastore evang., 45 v. Pio Quinto 7
Balme (*vedi* Arnaldi di).
Balocca Alfonso, ragioniere, 48 v. S. Quintino
Balocca Domen., medico chir., 44 v Orto Botanico 416,4
Balocca Gio. geom., 38 c. Re Umberto.
Balocco Ant., calderaio, 7 v. S. Simone .
Balocco Elisabetta, modista, 44 v. Po . .
Balocco Ernestina, maestra municipale, 48 v. Michelangelo 98
Balocco Gio., orolog., 69 v. Mad. Cristina
Balocco M., lattoniere, 34 v. Napione . . .
Balocco Teresa, latton. gaz., 485 v. Nizza .
Balocco Vitt., impieg., 27 v. Vinc Vela. . .
Balocco-Girot Giuseppina, fioraia, 29 v. Bar
Baloire frat. fu Gius. fabbri-ferrai, 39 v. Le Chiuse 88,498
Baloire Luigi, mag. alim., 28 v. Rivara . .
Balonotto Ida, stiratr., 26 v. Massena . . .
Balossi Gius. Umb., 26 v. Silvio Pellico. .
Balossi Natale, 26 v. Silvio Pellico. . . .
Balp Stefano, dott., 4 v. Alfieri e a Bergamo
Balsamo Bartol., ombrell., 29 v. Po . . .
Balsamo-Crivelli march. Gust., cens. comm. prof., 24 v. Valeggio. . . 674-77-78,
929-75-89-94,1007
Balugani Clorinda, neg. uova, 41 v. Duchessa Iolanda 552
Balzan Angela, prof., 26 v. Sacchi. . . . .
Balzaretti Gio., ing., 36 v. Cernaia . . .
Balzario Ant. sacerd., 324 str. Casale.
Balzarini frat., velocip., 5 v. Mongrenevro .
Balzet Emma in Beltramo 97 v. Venti S
Balzola (*vedi* Fassati).
Balzola Camillo tratt., 24 v. Reggio .
Balzola Federico, rappr., 63 v. S. Secondo.
Balzola Giov., scalpell., 24 v. Reggio . . 4
Balzola Luigi, coltell., 45 c. Vitt. Eman. II
Bambury-Astolfi Guglielma, maestra municip. 10 c. S. Martino 984
Banal Remigio, prof., ispett. scuole, 93 cor. Reg. Margherita 718
Banali Angela, maestra mun., 38 *bis* v. Ver. Settembre 978
Banaudi frat. e sor. 33 v. Burdin . 38,87,179
Banaudi Angiolina in Borghesio 19 Alfieri 21-99
Banaudi Gio. di Franc., ing., 7 p. Solferino
Banaudi Giulia ved. Saraldo 4 v. Po

di Borghesio Andrea, 49 v. Alfieri.
di-Canonico Clelia 7 p. Solferino p. 66
Commerciale Italiana 10-08 9 v. Santa Teresa; 10-33 *Dir.*; 41-30 uff. portaf. estero; 20-66 borsa; 56-39 *agenzia* n. 1, 74 v. Nizza; 62-73 *agenzia* n. 2 c. Quintino Sella; *agenzia* n. 3 15-08 S. c. Ponte Mosca 4-55 (*abit.* Diretti.) 18,124-35,857,1165
Comm. Anon. di Novara 6-98 e 44-10 15 v. Alfieri 1178
Comm. di Credito 41-33 5 v. Ospedale . 1178
Comm. fra Eserc. Commerc. ed Industr., 7 via Corte d'Appello 1181
Comm. Piccolo Credito 32-71 via Venti Settembre ang. v. Alfieri. . 401,1178
Commercio Angelo (Soc. Anon.) 6-56 61-91 e 48-11 *uff.*, 33-22 *borsa*, 44-47 *ammin. deleg.*, 45 v. Roma. . . . 1179
Comptoir Coop. Piemont. 52-79 2 v. Meucci. 1179
Conca (d') 9-07 8 via dell'Arsenale; 11-08 Amministr. beni immobili Cassa prince. 18,21,130-56,1162
Consulta di Sconto *Direz.* 6-33 *uffici* 9-17 e 57-99; *borsa* 20-68 40 via Venti Settembre, *ufficio cambio* 8-88 28 v. S. Tommaso 43,175,1176
Contemonte 47-00 24 v. S. Anselmo ang. via Silvio Pellico. 1179
Contenese 13-06 17 v. Arsenale 1180
Contino-Torinetto Michele fu Pietro falegn., 44 v. Alessandria. 43,406
Conticchietti Angelo, agiato, 18 v. Mercanti.
Conticchietti Enrico, 4 v. Valperga Caluso 804,1222
Contieri Annib., tipogr., 27 v. Saluzzo . 895,1124
Contoli Gio. fu Gius. 18 v. Reggio 135
Contschi Gius., 4 v. Cafasse 895
Contratti-Mainini C., libr. e cart., 27 v. Saluzzo, 577-89
Conzbieri Edoardo fu G. B. 218 str. Casale 46
Coppino Gius., farm., 20 v. Rossana . . . 1075-80
Corpo di Beneficenza 22 *Opere Pie riunite* 34-57 3 v. Bolero 852
Corso di Credito Moderno 71 2 v. Barbaroux. 1180
Corso di Napoli 4-76 8 v. Cavour. 48,1164
Corso di Napoli (*Magazz. sete*), 8 v. Cavour . 1165
Corso di Roma 11-40 19 v. S. Teresa . . 1178
Corso Musicale Postelegrafonica Torinese, 48 via Principe Amedeo 1113
Corsolerali Umb. 47-58 2 v. Barbaroux 1180-210
Corsolfera Guglielmo, delegato R. Questura . 749
Corsonola Franc., uff. post., 33 v. Garibaldi . 1145
Cortesi *chiosco réclame*, rimp. al 18 p. Castello . 528
Cortesi Enrich. in Macchia 48 str. Mongreno 105
Cortesi Giovannina ved., banco lotto, 2 v. Basilica. 752
Cortesi Gius., tele trasp., 4 v. Lagrange. . 387 533
Cortesi-Rubino Caterina, levat., 2 v. S. Donato 1084
Cortese Cesare, droghe e colon. 64 25 25 corso Vinzaglio 424
Cortesi Ferruccio, ing., 53 c. Siccardi, *studio* 14-28 4 v. Milano 958-72,1035
Cortesi Vitt., avv., pubblic. 19-99 53 corso Siccardi 1088
Cortesi e Villa, studio ingegn. 14-28 4 via Milano 504-03-04
Corti Angelo, ten. colonn., 44 c. Vittorio Eman. II 735
Corti Ettore, 43 c. Vigevano. 879
Corvegian *Missionary Society Corporation* 33 v. Bertola 29,421

Bars:
American 63 gall. Nazionale. . . . *pag.* 557
Birreria Centrale 26 06 4 p. Pal. di Città 557
Birreria Magenta 48 87 4 v. Sacchi . . 557
Cavour, 41 v. Cavour 557
Chantecler 26-57 123 c. Reg. Margherita . 557
Cinema Ghersi, 40 v. Roma 557
Cinema Vittoria, v. Carrozzai ang. v. Roma 557
Europe (d') 44-97 47 v. Nizza. 557
Faramia 36-57 49 p. Castello 557
Gambrinus 47-94 49 v. S. Teresa. . . . 557
Italia 56-93 3 v. Bertola 557
Italia 55-41 42 v. Princ. Amedeo. . . . 557
Lagrange, 4 p. Lagrange 557
Ligure (Società Anon.) 2-83 c. Vittorio Em. II, angolo p. Carlo Felice. . . 43,85,557
Madrid 31-46 2 v. Conte Verde 557
Manè 53-33 35 v. Po e 6 v. Porta Palatina 557
Mignon 60-26 p. Carlo Eman. II. . . . 557
Montebello 47-07 40 v. Montebello . . . 557
Mottino 82-05 7 v. Palazzo di Città . . . 557
Nazionale 52-61 35 v. Lagrange. . . . 557
Nazionale 19-54 46 v. Mad. Cristina . . 557
Nazionale, 2 v. S. Tommaso 557
Posta 45-33 via Venti Settembre angolo v. Alfieri. 557
Savoia 46-15 9 v. Corte d'Appello . . . 558
Sesia 54-89 49 v. Bernard. Galliari . . 558
Sport 82-85 239 str. Nizza 558
Stadium, 31 v. Marco Polo. 558
Stadium 49 84 14 v. Sacchi. 558
Turin 41-53 p. Cornus Domini. 558
Università 61-63 4 v. Po 558
Bar Gio., pelliccierie, 73 c. Reg. Margherita. . 442
Bar Giuseppe neg. cuoi 49-36 e 83-44 2 v. Contienza, *cuoiificio* 48 v. Angiolino . 46 344-462
Bar Nicola, fabbr. camicie, 8 p. Giulio . . . 345
Barabaschi Goffredo, med. chir., 8 v. Mongrenevro 1057-73
Barabino Beatrice ved. Mandelli 12 v. Barolo 24 150 75
Barabino Maria fu Dom. (Genova). . 24, 450-73
Barabino Zaverio, mercante-sarto 56-49 4 v. Meucci 334-35
Baracco frat. e sor. fu Felice 8 v. Barge 23
Baracco Ant. di Agost. 358 str. priv. Verna 177
Baracco Egidio, dott., farm., 6 v. Palazzo di Città 847,1075
Baracco Ern., vinaio, 76 v. Mad. Cristina . . . 566
Baracco Eug., garage 85-86 18 c. Vinzaglio 545,1237
Baracco Fortun., panett., acc. al 4 v. Buttigliera 640
Baracco Franc., gelateria, 5 v. Cappel Verde 564
Baracco Gio., vetturale, 42 c. Brescia 539
Baracco Guglielmo, vettur., 27 v. Nizza . . . 540
Baracco Luigi, drogh., 41 v. Sesia 436
Baracco Marianna in Ganna 80 v. Aosta . 46
Baracco Remo, drogh., 34 v. Nizza . . . 436,602
Baracco Sebastiano, tratt., 12 v. Mazzini . . . 546
Baral Gius., 7 p. S. Martino 879
Baraldi e Lewandowski, fabbr. cicli e motocili, 22 v. Mad. Cristina 490-91
Baraldi Massimo, rag., 4 v. Arsenale . . 1045-166
Barale figli di Pietro 43 v. Borgo Dora . 34
Barale sor., pizzic., 4 v. della Rocca 598
Barale Adele in Bogliani 42 c. Oporto . 444
Barale Agostina 78 v. Frejus 74
Barale Andrea (Ditta) neg. ferram. e macine per mulini 7-66 4 c. Ponte Mosca . 463-68
Barale Emanuele, impieg., 5 v. Ottavio Revel.
Barale Gio. fu Gius. e nipote Gius. fu Lorenzo 477 v. Nizza. 444
Barale Gio. fu Lor. e nipoti 18 v. Molinette 401

Barale Giulia, ferram., 85 c. Vercelli . . *pag.* 468
Barale Gius., ing., impieg. mun., 57 corso Siccardi 689,872,1035
Barale Gius.^{a}, labor. pieghett., 13 v. Garibaldi . 327
Barale Michele, vinaio, 400 c. Palermo . . . 566
Barale Mich. fu Pietro falegn., 21 v. Demonte. 63,401,402-06
Barale Pier Cand., 4 c. Ponte Mosca, *abit.* 25 corso Firenze 733,846 983,1134-35
Barale Pietro fu Pietro neg. frutta, 43 via Borgo Dora 34,604
Barale Pietro sacerd., 39 vic. Val Salice . . 472
Barale Teresa ved. Fasteris 424 strada provinciale Lanzo 86
Barale-Osasco Maria, prof.^{a}, 59 c. Siccardi. 966,1007
Baralis Carlo, orolog., 64 c. Vercelli 361
Baralis Chiarina, maestra mun., 96 c. Vitt. Em. II 976
Baralis Fel., telegr., 68 v. Morosini 1445
Baralis Giovanna, prof.^{a}, 4 v. Goito 1004
Baralis Gio., 46 v. Mazzini 1430
Baralis Gius., geom. 49-77 25 c. Re Umberto 1042
Baralis Maria, maestra mun., 25 c. Re Umberto 969 985,1004
Baratelli Carlo, dott. in legge, 13 v. Garibaldi
Baratelli Eug., prof., 13 v. Garibaldi 503 993-95 1040-50
Baratelli Luisa, maestr.-mun., 13 v. Garibaldi . 974 1008
Baratelli Virg., affittacamere, 7 v. Barolo . . . 506
Baratelli-Serra Amalia, maestra, 13 v. Garibaldi. 984
Baratono Gius.^{a}, maestra mun., 462 str. Chieri . 987
Baratta Alberto, rag., impieg. mun., 42 via Galvani 684 872
Baratta Cesare, dott., 10 c. Vinzaglio.
Baratta Gius., impieg. mun., 144 c. Vitt. Em. II 688
Barattero Gius., edic. giorn., v. Nizza angolo v. Baretti. 378
Barattero Stefano di Teobaldo neg. legna, 33 v. Benevento 28,408
Baratti Adele, agiata, 21 v. Valperga Caluso.
Baratti Ernesto 81-35 46 v. Crissolo.
Baratti Gius. Vitt. 59-69 54 v. Madama Cristina 92
Baratti Saturnino 24 v. Valperga Caluso 471
Baratti e Frattini, distilleria catrame 45-41 39 v. Pelvo 374
Baratti e Milano (Soc. An.), confett. e liquor. 22-19 gall. Subalpina 558-674
Barattieri di S. Pietro cont. Adele ved. Brondelli di Brondello e figlio 1-62 29 corso Duca di Genova 65,96,160
Barattieri di S. Pietro cont. Adele nata Voli. 28 c. Re Umberto 674,1004
Barattieri di S. Pietro cont. Alessandra, 29 corso Duca di Genova 984
Barattieri di S. Pietro conte Warmondo fu Vittorio 37-43 28 c. Re Umb. 435,674
Barattini, tipografia, 55-47 55 v Saluzzo. . 380
Barattolo Ettore, impieg., 45 c. S. Maurizio 735
Barattolo Gius., avv., , eserc. cinematografo 64 90 32 c. Vitt. Eman II 462
Baravaglio Alfredo, 28 v. Sacchi 1418
Baravalle A., pneumatici, 2 c. Valentino . . . 489
Baravalle Angelo, scult. legno, 2 v. Burdin . . 394
Baravalle Carlo, avv.-proc., 42 v. Valeggio, *studio* 2 c. Oporto 839,909,1046-25-402-38
Baravalle Edoardo ing. 45-78 42 v. Asti . . . 20,846-47,1035-498-99-205
Baravalle Gio forn., 13 v. Nizza . . 94 610
Baravalle Gius. 4 c. Princ Eugenio 55 434-36
Baravalle Madd. in Boggio 4 v. Accademia Albertina 408-79
Baravalle Teresa in Santa 43 strada Grugliasco-Moncalieri . . . . . *pag.*
Baravalle Vitt., maestro mus., 48 v. Vassa Eandi. 47
Baravalle e Falconieri, tipogr. 9-72 53 v Garibaldi e 44 v. Cittadella . . .
Baravelli Carlo, maresciallo, 49 v. Rossini .
Barazzetti Gio. Ant., farm., 20 v. Donizetti
Barazzoni Pietro, 29 c. Ponte Mosca . . .
Barba G. B., ing. prof., 31 v. Po. . . . .
Barbaglio Paolo, perito agrim., 2 v Des Ambr
Barbano Carlo ing. (eredi) 21-05 40 strada S. Vito. . . . . .
Barbano Carlo, med.-chir. 54-51 50 v. Cavour
Barbano Eugenio, ing. 54-51 50 v. Cavour 4
Barbano Felice, impieg., 4 v. Bari . . . . .
Barbano-Muso, tende ricamate, 4 v. Bari .
Barbanti Gaet., impieg., 24*bis* v. Carlo Alber
Barbaroux padre e figlio 7-42 banca, *abita* 7-60 4 v. Ospedale e *Villa* 4-52.
Barbaroux cont. Amalia n. Sciolla, ispettr. scol 47 v. Carlo Alberto 641,844-42
Barbaroux cont. Elodia fu Luigi 35 via della Rocca 62
Barbaroux Emilio banch. 7-60 4 v Ospedale 414-30
Barbaroux Emma fu Gugl. 124 c. Regina Margherita . . . . . .
Barbaroux Giacomo avv., banch. 7-60 4 v. Ospedale. . 414-47-30-84,1462-89-2
Barbaroux nob. Maria, 6 v. della Rocca . .
Barbaroux Paolo, latton.-gas, 4 v. S Giobbe .
Barbasio frat., macell., 26 c. R. Parco . . .
Barbasio Franc., tabacc., 30 v. S. Paolo. . .
Barbasio G. B., forme per calzolai, 2 v. Consolata
Barbasio Maria Teresa, mode 59-77 28 v. G ribaldi . . . . . .
Barbaso frat., macellai, 18 v Barbaroux . .
Barbasso coniugi, mag. alim., 47 v. S. Donato
Barbasso f. or. fu Stef. 53 v. Leyni. . . .
Barbavara di Gravellona conte Gius.-Cesare 34-76 67 v. S. Giulia . 48
149-50-53,823-28-34,909-20-27-28-29
1093-42
Barbavara di Gravellona-Bacolla cont. Ann 67 v. S. Giulia 828
Barbè Eug. e Camillo 454 str. Fontane.
Barbera Bernardo, sarto, 44 v. Po. . . . .
Barbera Carlo, agiato, 19 v. Amedeo Avogadro
Barbera Carlo, not., imp. mun., 45 p. Castello.
Barbera Caterina e Teresa di Felice 6 via Franco Bonelli . . . . . .
Barbera Enrico 27 c. Re Umberto 97,122-
Barbera Ernesta, impagl sedie, 17 v. delle Scuole
Barbera Eugenia, drogh. merc., 245 c. Regina Margherita 35
Barbera Ferdin. (Roma). 97,122-35
Barbera G., mode e novità, 28 v. Rossini. . 322
Barbera Gio., parrucch., 40 v. Pollenzo . . . 429
Barbera Gio., tintore, 46 v. S. Franc. da Paola
Barbera Gioachino ing., 59 c. Re Umberto. 97,122-35,40
Barbera Gius., 23 v S. Domenico . . . .
Barbera Marco ing., 59 c. Re Umberto 97 404-22-33-72
Barbera Rodolfo, dott. farm., 79 c. Regina Margherita . . . . . .
Barbera Teresa in Bar' eris 3 *ter* v. Gio
Barbera ved. Nota, affittacamere, 33 v. Accademia Albertina . . . . . .
Barberi frat. (Ditta), neg. formaggi 11-46 Dock Porta Nuova 6° comp. . . . . .

Attilio, industriale 31-69 50 via Montevecchio. 25-12 *villa* 97 str. Cavoretto Moncalieri . . . . *pag.* 49,434
Ercole avv. proc. (Moncalieri) 434,1046
Gius., dott.-proc., 2 v. Siccardi . . 1025
Gius. fu Luigi 244 str. ai Ronchi 442
Guido, 48 v. Venti Settembre . . . 1204
Luigi. negoz. 26-05 *corso* 5 c. Vitt. Em II 29-88 *villa* . . 434
Romolo 20 v. Princ. Amedeo . . 434
Conti Giuseppina, prof.^{a}, 50 v. Montevecchio. 845
ollie. di Cairo Montenotte. *amm.* 20-07 24 v. Bertola.
ved. Baglione fu Giacomo
p. Emm. Filiberto. 66
stiratr., 17 v. Carlo Alberto . . . 346
coniugi materassai, 6 via San Donato 58,654
frat. e sor. 10 v. Marco Polo . . 95
frat. e sor. fu Pietro 26 v. Petrarca 423-25-44
sorelle fu Gius. 59 c. Vitt. Em. II. 484
ved., drogh., 122 c. Reg. Margherita . 436
A., latteria, 2 v. Princ. Amedeo. . . 578
Agost., coltellin., 12 v. Palazzo di Città 488
Agost., neg. legna e carb. 47 p. Vitt. Em. I 408
Aldo fu Cesare 32 v. Bava. . . . 25
Aldo rag., impieg. mun., 36 c. Re Umb. 685
Aless., insegn., 44 v. Marco Polo . . 4008
Aless., ing., 86-47 35 v. Assietta . 840 845,920,1035-142-205
Alessio, dott., 4 v. Mad. Cristina . . 990
Alfredo, farm., 23 v. S. Secondo 1075-79
Amalia, drogh., 68 v. Villafranca . . 436
Amalia, tabacc., 145 c. Reg Margh. . 734
Ant. e consorte 47 v. Balme. . . 21
Ant. fu Domen. 6 v. S. Donato . . 447
Ant., studio ing., 14 v. Bogino, *abitaz.* 7 v. Orto Botanico . . . 445,504,1035-41-48
Antonia, vinaia, 342 str. Francia . . 566
Biengio, affittacamere, 34 v. Po . . . 506
C., drogh., 58 v. Lanzo. 436
Carlo, avv.-proc. consigl. com.. 38-54 49 v. Garibaldi 677-78-80-84, 740 743-44, 843-24-26-27-34-74, 970-79, 1046-25 1457-80-224
Carlo. 44 v. Tarino. 880
Carlo e Gio., neg. vino, 60 c. Principe Oddone 563-66
Cecilia, maestra mun., 5 v. Petrarca . 980
Celeste, neg. vino. 7 v. Andrea Doria. 563
Celest., materassaio, 6 v. Giulio . . 454
Celia nata Chiesa, agiata, 7 v. Bava.
Clorinna, affittacamere, 22 v. Alfieri . 506
D., fanali, 5 v. Monforte. 395
Elisab. fu Franc. ved. Pianzola v. Principi d'Acaia 432
Emilia in Turris 2 v. Roma . . 441
Emma in Fassi, propr. farm., 44 v. Cristoforo Colombo. 1081
Enr., pesi e misure. 24 v. Porta Palatina 497
Ettore, geom. 44 v. Saluzzo 108,748 825-49,977
Eug., , avv.-proc., 6 v. Stampatori, 2 v. Manzoni 1046-25
Eug. Sebast 40 v. Marco Polo . . 95
Feder., dott. in chimica. 37 c. Vitt. Em. 1075
Fel., caffè rist., 45 p. Borgo Dora. 537-55
Francesca ved. Tempo e figli Casellette 47
Franc., , fabbr. liq., 44 v. S. Secondo. 556

Barberis Franc., cons. prov., 60 c. Princ. Oddone. . . . . *pag.* 722-42
Barberis Franc., maestro di ginnastica, 33 via Bern. Galliari 963,1014
Barberis Francesco, macell., 84 v. Verolengo . 645
Barberis Franc., not. 31-10 *studio* 2 v. delle Orfane, *abit.* 57 c. Duca di Genova . . 1034
Barberis Gabriele, ortic., 58 c. Moncalieri . . 375
Barberis G. A., bianch., 94 c. Vitt. Em. II . 344,445
Barberis G. B., decor., 6 v. Bellini 369
Barberis G. B., mag. alim., 9 v. Monte Rosa . 585
Barberis G. B. fu Pietro 44 v. Cavaglià . . 48
Barberis Gio., mag. alim., 4 v. S. Agostino . 585
Barberis Gio., prof., rag., 52 v. S. Chiara. 806, 970
Barberis Gio., rappr. coloniali, 445 c. Regina Margherita 436, 544
Barberis Gio. Batta, impieg. ferrov., 6 v. S. Anselmo.
Barberis Gio. Felice, maestro mun., 25 v. Morghen 977
Barberis Giulio, teol., Oratorio Salesiano . . 840
Barberis Giulio Ces., rappres., 43 c. Castelfidardo 544
Barberis Gius., caffè, 4 v. Conte Verde . . . 553
Barberis Gius., fabbr. mobili, 77 v. Mad. Cristina 396-98
Barberis Gius. fu Secondo Ant. 3 corso Novara 443, 848
Barberis Gius., avv., 8 p. Gran Madre di Dio 1474
Barberis Giuseppina, stiratr., 33 v. Vanchiglia . 346
Barberis Leopoldo, impieg., corrisp. giornali, 15 v. S. Giulia. 756,868,903,1486
Barberis Libera, pas-samant., 14 v. S. Massimo . 349
Barberis Lorenzo, 45 c. Oporto.
Barberis Luigi, decor., 28 v. Barolo . . 369,1053-230
Barberis Luigi, car'ol., 49 v. Cristi Colombo 388, 734
Barberis Luigi fu Giulio tratt., 370 v. Maddalene 93 546-85
Barberis Luisa, merc.-chinc., acc. al 23 via S. Anselmo. 334
Barberis M., lavori in capelli, 47 v. Lagrange 433
Barberis Manfredo, ing., 3 v Misericordia. . 1035
Barberis Maria in Morando 22 v. Rochemolles 440
Barberis Michele, 493 v. Nizza. 894
Barberis Mich., mode e novità, 13 v. Roma 322-38
Barberis Orsolina, sarta, 4 v. Sacchi . . . 322
Barberis Osvaldo, ispett. ferr., 29 v. Vinc. Vela 1430
Barberis Ottavia, maestra mun., 51 c. Oporto. 975
Barberis Paol. ved. Ulrich 6 v. Ilar. Petitti 84
Barberis Paolo e C., prod. vini 29-51 18 via Carlo Alb. e Mag. Gen. Piem. c. Dante 562-63-65
Barberis Paolo fu Costant. 434 str. Lanzo 87
Barberis P., not., impieg post., 13 v. S. Anselmo 1445
Barberis Paolo, impieg. post., 7*bis* v. S. Secondo 1444
Barberis Paolo, spedizion., 21-66 6 corso Ponte Mosca, *magazz. e scuderie* 44 via Foggia 549
Barberis Pasq., avv.-proc., 9 v. Corte d'App. 1046-25
Barberis Pietro, caffè, 48 v. Cossila 535
Barberis Pietro, drogh., 34 v. S. Domenico 436,566
Barberis Quintino, farm., 55 c. Moncalieri . 1075-84
Barberis Rosa, sarta, 47 v. Lagrange 322
Barberis Secondino, caffè, acc. al 5 v. Mercanti 553-66
Barberis Serafina, sarta, 4 v. S. Franc. Paola 322
Barberis Silvestro, materassaio, 13 c. Emilia 374,454
Barberis Simone 23 v. Fontanesi 74
Barberis Teob., ing., industr. 30-04 45 c. Oporto.
Barberis Teresa 46 v. Giotto. 79
Barberis Teresa, macell., 2 v. della Rocca . . 645
Barberis Tomm., , avv., 6 v. Bonafous 1046-467
Barberis Umb., maestro mus. e mun., 63 corso Regina Margherita 984
Barberis Vinc. 37 v. Crist. Colombo . . 60

Barberis Vinc., corriere, 41 v. Roma, 30 via Mercanti, 37 v. Venti Sett., 20-22 via Monte di Pietà . . . . . *pag.* 320
Barberis Vinc., mag. alim., 5 v. S. Domenico. . 585
Barberis Vincenza Teresa, maestra mun., 7 via Petrarca 982
Barberis Vitt., rag., 34 v. Carlo Alberto 906,1179
Barberis Vitt. Amedeo, avv., 49 v. Colli . 1174
Barberis Vitt. di Gio. 2 v. Sanfilia . . . 156
Barberis Vitt. e sor. di Ant. 6 v. S. Donato . 147
Barberis-Canaveri Maria, 4 v. Ett. De Sonnaz . 834
Barberis-Giraud Vittoria, *scuola balto.* 43 c. Castelfidardo. 1014
Barberis-Craveri Rafaella, 49 v. Garibaldi . 834, 984
Barberis-Muzio Rala, modista, 38 v. Maria Vitt. 327
Barberis-Perratone-Armandi Teresa, agiata, 35 v. Assietta
Barberis-Pollano Maria, modista, 38 v. Cernaia 327
Barberis-Raymondi Angela, maestra municip., 29 v. Donati. 980
Barberis-Rissone Maria, prof.ª, 45 v. Maria Vitt. 965
Barberis-Zaccaria Rosa, direttr. scol., 7 v. Davide Bertolotti 830,920-83-94
Barberis e C., off. meccan., 24 v. Bertola. . . 486
Barberis M. F. e C., off. meccan., 28 v. Brione . 485
Barberis e Massenzo Basilia, rappres., 35 via Lamarmora 514
Barberis Gio. e Pedoia, decor. appart., 3 via Papacino 369
Barbero, mode, 28 v. Barbaroux 327
Barbero, parrucch., 86 v. S. Donato 429
Barbero coniugi 2 legna e carb., 33 v. Don Bosco. 64,408
Barbero coniugi, cappellai, 2 c. Casale 529
Barbero con.ugi, latteria, 169 v. Nizza. . . . 578
Barbero frat., cappelli paglia, 53 v. Mazzini . 350
Barbero sorelle di Carlo 148 c. Massimo d'Azeglio 98
Barbero Agost., sacerd., 20 v. S. Domenico. . 869
Barbero Ales.s., parrucch., 55 v. S. Donato . . 429
Barbero Andrea, geom., economo Istituto Bonatous (Lucento) 843,1042
Barbero Angelo, 86 v. Pietro Giuria 894
Barbero Angelo 2 v. Varazze. 473
Barbero Ang. P., fabbr. liqu. *ch.* 7 v. Barolo. 22-75 27 v. Garibaldi, 25-23 10 piazza Statuto, 25-90 34 v. Lagrange, 24-49 44 v. Po, 31-49 37 v. Venti Sett., 36-26 24 v. Po, 39-72 4 via Bastion Verde, 39-82 43 v. Berthollet, 42-41 42 via S. Secondo, 4 p. Gran Madre di Dio 59-12 6 v. Roma, 58-96 43 v. Porta Palatina, 44 v. Monginevro, acc. al 90 c. Reg. Margh., *magazzino* 35-05 6 via Guastalla 84,144-23,556-58
Barbero Ant. e consorte 4 v. Palestrina. . 448
Barbero Batt., neg. vino, 4 v. Gambasca . . . 563
Barbero Biagio, cappelli signora, 28 v. Barbaroux 330
Barbero Carlo fu Stef. 4-42 123 v. Ormea 854
Barbero Costant. di Franc. 48 c. Vercelli. . 476
Barbero Crist., ved., neg. frutta, 20*bis* v. Principe Amedeo. 604
Barbero Dom. ved. Lasagno 6 v. Barge . 23
Barbero Dom. fu Pietro bidello, 48 via Volpiano 485,958
Barbero Dom., commest., 420 str. Nizza. . 585,754
Barbero Enrico, parrucch., 4 v. Martinetto. . 429
Barbero Ermenegildo, rivend. pane, 15 v. Artisti. 649
Barbero Ermeneg. in Vinaj 23 v. Borgone 54
Barbero Ernesto avv., 44 c. Vitt. Eman. II 1046
Barbero Eug., rivend. giorn., 2 v. Balbo . 379-88
Barbero Federico, 93 c. Francia. 775
Barbero Fior., incis. in carta, 148 c. Vitt. Em. II.
Barbero G., reticelle, 19 v. Saluzzo . . . *pag.* 32
Barbero Giacinto, avv.-proc., 8 v. Scuole . . 16
Barbero Giacomo, calzol., 20 v. Cagliari . . .
Barbero Gio., 34 v. Carlo Alberto. . . . . .
Barbero Gio., decor. appart., 26 v. Gioberti . .
Barbero Gio., ger. Soc. Assic. Danubio 28-99 67 v. Venti Settembre.
Barbero Gio., latton.-gas., 4 v. Alfieri. . . . .
Barbero Gio., neg. vino, 762 Tetti Varro . .
Barbero Gio., profum. e barb., 46 v. Garibaldi .
Barbero Gio, tappezziere, 3 v. S. Maria . . .
Barbero Gius., 9 v. Goffredo Mameli. . . .
Barbero Gius., essenze 50-42 5 v. S. Quintino .
Barbero Gius., fabbr. mobili, 44 v. Pastrengo .
Barbero Gius., vinaio, 36 v. Don Bosco . . .
Barbero Gius., vinaio, 2 v. Perrone . . . . .
Barbero Giusepp. ved. Marchetti affittacam. 9 v. Valperga Caluso. 67,457
Barbero Lorenzo, latton.-gas., 59 v. Saluzzo .
Barbero Luigi fu Franc. 5 v. Bengiaveri .
Barbero Luigi, maceli., 39 v. Po . . . . . .
Barbero Luigi, telegr., 58 v. Venti Sett. . . .
Barbero Maria, stiratr., 24 v. S. Ottavio . . .
Barbero Mich., impieg. catast., 26 c. Brescia .
Barbero Mich., sacerd., 4 p. Eman. Filiberto .
Barbero Michele, vetri e crist., 64 v. Revello .
Barbero Paolo (credi) 4 c. S. Martino. . .
Barbero Pietro, neg. vino, 4 v. Belfiore. . . .
Barbero Roberto, imp. ferr., 37 v. Belfiore.
Barbero Romolo, 27 v. Donati.
Barbero Stanislao Luigi, farm., 308 str. Casale .
Barbero Stefano 78 str. Superga . . . . . .
Barbero Teresa in Farello e figlia 49 v. Antonelli . . . . . .
Barbero e Ballor cereali 21-03 14 v. Leo da Vinci 88,107
Barbero e Negri, pompe ed arieti 54-02 5 v. Urbano Rattazzi 37,
Barbero Croce Emma, tel. 58 v. Venti Settembre
Barbesi P., impieg., 28 v. Sacchi.
Barbetta Gius., impieg., 3 v. Parini.
Barbetta Maria, neg. vino, 74 str. di Vercelli
Barbetti Luigi, 150 str. R. Parco. . . . . .
Barbi Massimo, parrucch., 69 v. Colli . . .
Barbiè Giuseppina, ved. Barbiè, 2 v. Arcivescovado
Barbiè Rosa ved. Rivoire 12 v. Pr. Amedeo .
Barbis Rossi Angela, 43 v. Lagrange.
Barbier Cesira, stiratr., 43 v. S. Donato . . .
Barbier Enrico, uff. post., 84 c. Vinzaglio . .
Barbiera Carlo, parrucch., 24 v. Mazzini . .
Barbiera Dina, lingerista, 30 v. Carlo Alb.
Barbiera Dom., telegr., 48 v. Belfiore . . .
Barbiera Stefano, 39 v. Princ. Tommaso. . .
Barbieri Ant., parrucch., 179 c. Reg. Margher.
Barbieri Ern., insegn., 48 v. Bidone . . . .
Barbieri Enr., latton., 40 v. Ormea . . . . .
Barbieri Ester, insegn., 54 c. Oporto . . . .
Barbieri Fausto, ing. *studio tecnico* 50-62 44 v. Marco Polo. . . . 504,689
Barbieri Gio., neg. caffè, 20 v. Mad. Cristina .
Barbieri Gio., sarto, 42 v. Porta Palatina. .
Barbieri Olimpia ved. Granara, cartoleria, 4 Romani. . . . . .
Barbieri Pierina, segretaria dell'Isolato S. Giosio, 37 v. Belfiore.
Barbieri-Menotti, ing. 24-97 34 c. Fre
Barbieri Menotti, rappr., 20 v. Barbaroux .
Barbieri e Cocco, neg. frutta, 39 v. Borgo S.
Barbini coniugi, noleggio cuscini, Staz. F.
Barbiroglio Aless., parrucch., 422 c. Casale.
Barbiroglio Gius., orolog., 483 str. di Nizza

Barbaroli-Solaroli Umb., sost. segr. Trib., 40 via Garibaldi . . . . . *pag.* 747
Barbaro Ottavio, 34 v. Carlo Alberto 882
Barbaglia Feder., mecc. ciclista, 131 corso Regina Margherita. 485
Barbasa Costant., direttr. poste, 42 p. Carlo Felice 847,1144
Barbasio sor. e frat. di Franc. 20 v. Agostino Lauro 42
Barbasio Mario, geom., 60 v. S. Quintino . . 1042
Barbasio Pietro e Teresa 33 v. Balme . 24
Barbatti Giov., avv.-proc. 29 v. Barbaroux, *abit.* 7 v. Finanze 1016-25-123
Barbatto Cesare, calzol., 6 v. Bellini 446
Barbatto Dom., panett., 4 v. Reggio. . . . 610
Barbatto Franc., neg. vino, 46 v. Rocciamelone 479,566
Barbatto Pasquale, calzol., 36 c. Ponte Mosca . 446
Barbatto Teresa, latteria, 8 v. Cor.o. . . . 578
Barbatto Vinc., neg. cuoi e pellami, 24 v. San Tomma.so rimp. Scuole Pacchiotti. 442-52
Barbavelini con. fratt., 106 c. Vercelli 476,546-48
Barbavi Aristide, impieg., 106*bis* v. S. F. da Paola. 1200
Barbavo Carlo, geom., pensionato, 40 v. Ormea.
Barbazzelli Giorgio, avv., 40 v. S. Massimo. 836-1016
Barbella Franc., gelateria, 68 c. Reg. Margh. 564-78
Barbella Francesco 494 str. di Nizza. . . 142
Barbelli frat. fu Felice 7 c. Dante . . 61,146
Barbelli Emilio, rappr. 28-49 24 v. San Dalmazzo 445,319-40,514
Barbelli Felice e C., ottica 28-36 18 v. Roma 464-62
Barbelli G. Oreste fabbr. cornici e vetraio, 42-47 12 v. S. Secondo 89,566-72
Barbelli Luigi, ottico, rimp. al 16 p. Carlo Felice e p. Paleocapa, *abit.* 37 c. Vitt. Em. II . 462
Barbelstein Angelina di Filippo 685 strada Basse di Stura 25
Barbesono Ant., impieg., 14 v. Donati. . . . 753
Barbesone G., fabbr. ferr., 4 v. Barge. . . . 498
Barbesone Maria, chinc., 4 v. Barge. 51
Barbesono Ferdinando, agiato, 42 v. Cernaia.
Barbesono Francesco autogarage, 63-49 48 c. Palermo. 418,493
Barbesono Ferdinando e Michele fu Gio. Batt. 42-44 v. Ponte. 428-37
Barbesono Gius. 447 str. R. Parco. . . . 437
Barbesono Michele 65-15 14 v. Ponte . 823,4426
Barbesono-Suppo Domenica, edicola giornali, p. Em. Filib. arg. v. Milano 378
Barbesono e Rigat, neg. form. 17-24 decks Torino-Dora, pad. *A* 601
Barbet Aug., ing., 16 v. Giacomo Bove. . . 1035
Barbetta Erminia in Prono 4 v. Torre Pellice 167
Barbetti Gius., aggiunto di cancell., 3 v. Assarotti 749
Barbetto Gius., macell., 6 v. Ospedale . . . 645
Barbetto Lor., perito agron., 250 v. Saffarona 1054 4241-35
Barbetto Teresa in Rossotto 9 v. Chiomonte 53,96
Barbetti Annibale, ispett., 70 c. Vitt. Eman. II 1473
Barbetti Elena ved. Vassia 11 v. Cibrario . 49
Barbetti Maria, farm., 38 v. Cibrario . . . 1075
Barbetti Pietro, vinaio, 47 v. Cinischia . . . 366
Barbetti Rinaldo, geom. rappr., 38 v. Cibrario 515
Barbeschi Maria, mode e conf., 47 v. Monginevro. 322
Barbesi di Sant'Albano conte Edoardo 22-98 1 v. Meucci 87-47 villa *Sanctus*, c. Francia 134,644,1194
Barbesi Sant'Albano cont. Emma nata Chiesa 4 v. Meucci. . . . 400-34,644,794,862
Barbesi di Sant'Albano cont. Francesca, 36 via dei Mille. 840
Barbesi Luigi, ottico, rimp. al 16 p. Carlo Felice e p. Paleocapa, *abit.* 37 c. Vitt. Em. II . 462
Barbesi di Sant'Albano conte Ippolito di Edoardo 22-98 1 v. Meucci . . *pag.* 20,73,422 432-34 644
Barbesi di S. Albano Maria Noemi in Marchetti di Muriaglio, 2 v. dei Mille 644
Barbesia coniugi 4 v. Villafranca 479
Barbesia sorelle, sarte, 3 v. Assarotti 322
Barbesia Emilia, agiata, 25 p. Castello.
Barbesia Ferdin., impieg., 148 c. Regina Margh.
Barbesia Francesca, formaggi, p. Em. Filiberto (dett. lev.) 604
Barbesi frat. fu Feder. 73*bis* v. Gioberti 50,79
Barbesi Alberto, smalt., 48 v. Massena 367
Barbesi Aless., rag., 26 v. Principi d'Acaja.
Barbesi Giulietta, rag. prof., 26 v. Princ. D'Acaja . 928 936,40 07-40
Barbesi Giuseppe, prof.-dott., 4 v. Giambattista Vico 927-71-72
Barbesi Massimo, dott. proc., 73*bis* v. Gioberti 1025
Barbesio con. 9 v. Ravenna 434
Barbesio, corriere, 32 v. Lagrange 525
Barbesio Dom., 33 v. Vanchiglia 884
Barbesio Dom., imp. mun., 23 v. Fontanesi . . 704
Barbesio Gio., 40 v. Reano. 894
Barbesio Gius, drogh., 48 v. S. Giulia 436
Barbesio Leopoldo, mag. alim., 5 v. Ravenna . 585
Barbesio Teodoro, caffè e latt., 46 v. Lanzo . 578
Barengo Adolfo, farm., 23 v. Maria Vittoria 1075-79
Barera Gius., fratt. e bottigl., 5 c. Brescia . 550-66
Baresio Gio., frutta e verdura, 246 str. Nizza. . 604
Baretta, padre domenicano, 44 v. Bellezia.
Baretta Donato, avv., proc. 38-64 8 v. del Carmine 794,842-43,1046-25
Baretta Eleonora, affittacamere, 6 v. Saluzzo . 506
Baretti Camillo, maestro musica, 74 c. S. Maurizio 1014-13
Baretti Carlo L., avv., 36 v. Piffetti . . . 1046-88
Baretto Giacomo, e consorte 17 via Aurelio Saffi 20
Barge Cecilia in Torretta 64 via Madama Cristina 92,440-74
Barge Lorenzo fabbr. bottoni, viti 12-07 (Pilonetto), *abit.* 42 v. Sacchi . . . 403,465
Barge Margh. in Corrieri 10 v. Cardinal Maurizio 46,42
Bargetto-Mussi Paolina, farm. e levatr., 5 via Vanchiglia 1084
Bargellini Enr., rag., impieg., 23 v. Susa . 999,1472
Bargetto Michele, alberg., 47 v. Botero 544
Bargis Filippina, telegr., 46 v. Amedeo Avogadro 1146
Bargis Maria, telegr., 46 v. Amedeo Avogadro 1146
Bargis-Miniotti Adelaide, maestra municipale, 426 str. del Cascinotto. 983
Bargolini coniugi, mag.-alim., 19 c. Sommeiller 585
Bari Nicola, oggetti per ricam., 4*bis* v. Priocca. 551
Baricco Candida in Torretta 48 v. Magenta . 93
Baricco Giulio fu Gius., dott.-not. 5-74 24 v. Monte di Pietà, *abit.* 16-93 35 via Amerigo Vespucci. . . . 45,1035-34-234
Baricco e Vallauri, notai 5-74 24 v. Monte di Pietà.
Barilaris Gius. e C., neg. pellami, 43 v. S. Donato 442
Barilaro Giac., capo Gest. G. V. Stazione Dora 1151
Barile coniugi 84 v. Gravere . . . 82,439
Barile frat. e sor., credi fu Gio. 35 v. Alassio. 42
Barile frat. impr. trasp. 46-05 27 via Centallo 466,547
Barile sorelle 4 e 6 v. Tepice (fraz. Molinette) 166
Barile Celest., dott. assist. veter., 463 v. Madama Cristina 953,1087
Barile Rosa in Roasso e sorelle Francesca ed Elisa 4 e 6 v. Tepice 166
Barile Teresa in Tortia 24 v. Villarbasse 480
Barin Ces., geom., uff. tecn. Finanza, 3 v. S. Maria. 726

Barinotto Gio., stagnaio, 30 v. Bava . *pag.* 500
Barioglio Angelica, levatr., 5 v. Franco Bonelli 1084
Bariola Ant., calzol., 5 v. Belfiore 446
Barisone Annib., ✱, ☆. Intend. Finanza, 55 c. Siccardi . . . 725-31,948,1460-64
Barisone-Mo Elena, 55 c. Siccardi 774
Barisonzo C., legat. libri, 12 v. Po 587
Barla coniugi, vinai, 7 c. Vinzaglio 566
Barla frat. 🚗 meccanici, 63 v. Belfiore . 26,485
Barla Paolina, fioraia 60-58 14 v. Gioberti 375
Barla e C., confez., 63 v. Belfiore 522
Barletti Gio., maresciallo, 7 v. dei Mille . . . 755
Barletti Rod., rag., 6 c. Ferruccio. 798-99
Barmenotti M., scrittore, 20 v. Barbaroux.
Barni Dino, dott. farm., 5 v. Silvio Pellico . 1076
Barni Eug., 6 v. Laufranchi 1204
Baro-Torchio Maria, levatr., 54 str. Val Patonera 1084
Barocelli Teresa, prof., 40 v. Pifletti 946
Baroero coniugi 🚗 3 v. Giacomo Medici . 78
Baroero Franc. ved. Greppi, merc., 59 v. Saluzzo 354
Baroglio Gius., calzol., 5 v. Belvedere 446
Baroletti Gio., ripar. autom., 59 c. Verona. . . 493
Barolat Agost., vinaio, 9 v. Melchior Gioia . . 566
Baroli Carolina, mag. alim., 5 v. Livorno . . 585
Baroli Filomena 🚗 42 c. Napoli 440
Baroli Luigia in Perroncito 🚗 54 v. Roma . 474
Baroli Pietro, 2 v. Ceresole. 4420
Baro'o coniugi 🚗 382 v. Sappone 457
Barolo (deposito vino della tenuta), 7 v. Orfane 562
Barolo Ang. (Ditta), pellicciaio 85-07 18 via Genova. 442
Barolo Anna, rivend. giorn., 60 v. Gioberti 373-88
Barolo Baldass., drogh., 62 v. Mad. Cristina . 436
Barolo Gio., ingg., 46 v. Artisti 4197
Barolo Gius., impieg. mun., 46 v. Artisti . . 684
Barolo Luigi, rappr. Carlo Erba 45-23 20 via Pastrengo. 544
Barolo Maur., parrucch., 20 v. Monterosa . . 450
Barolo Pietro 🚗 92 *bis* c. Reg. Margh. 156-57-64
Barone Alb. fu Annib. 🚗 carte da parati 17 3 v. Alfieri *abit.* 53 v. Moncalvo 69,405,570-87 455,4296
Barone Alda, agiata, 74 v. S. Secondo.
Barone Ambr. e Guglielmo (Soc. An.) 🚗 rappr. in carta 25-28 *fabbr.* 33 c. Vigevano 478-387
Barone Anna ved. Bertolotti 🚗 38 c. Ferruccio 69
Barone Cesare fu Pietro 🚗 impr. costrutt., 258 c. Reg. Margh 457,945
Barone G. 🚗 27 v. Carlo Alberto 465
Barone Gius., imp. post., 76 v. Villafranca 1197
Barone Luigi, capo-cust., 1 v. Gaud. Ferrari . 904
Barone Marianna ved. Bertolotti 🚗 3 via Milano 66,84,400-48
Barone Oreste, 45 v. Fontanella 906
Barone Paolo, dott. farm., 74 c. Casale . . 1076-84
Barone Teresa, 258 c. Reg. Margherita 824
Barone Tgolina in Caffano 🚗 54 v. S. Chiara 34
Barone Vitt., capo-uff. post., 2 v. Lagrange . 1142
Barone Zav., 🚗, mecc.-chir., 10 v. Gasometro . 801 1057-153
Barones Ces., rappr., 22 v. Barolo 544
Baronetto famiglia, 35 v. Princ. Amedeo.
Baroni Attilio, 🚗 190 c. Reg. Margherita 877,955
Baroni Caboanfro, 9 v. Montecuccoli 825
Baroni Carlo, sarto, 35 c. R. Parco. 334
Baroni Edoardo, 🚗, capo farm. milit., 45 v. Cibrario 794,935
Baroni Ernesto (eredi) 🚗 legn. da lavoro, 12-51 146 v. Colli. 20,57,424,403
Baroni Ersilo, 🚗, direttore Società Anonima di esplodenti 2-85 3 p. Bodoni. *abit.* 28 v. Cavour . . . 422-24,926,4209
Baroni Raff., calzol., 143 c. Reg. Margherita. . 446
Baroni Umberto, dott. proc., 8 v. Carmine *p*
Baronio Ant., pitt., 6 v. Monte di Pietà . 834
Baronio Piero, 🚗, avv., pubblic., 26 v. S. Secondo. 857,109
Barosi Cinzio, 🚗, ingegn., *studio* 13-57 31 c. Siccardi. *abit.* 61-17 82 c. R. Umberto . . 372,407-49-56-72-73-78-81 500-04-08-61-1033-4
Barosio Vittorio, titolare ufficio post. N. 4 22 v. Garibaldi . . . . . .
Barosso frat. fu Severino 🚗 48 v. S. Donato
Barosso Batt., fornaio, 244 str. di Lanzo . .
Barosso Carlo, mag. alim., 6 v. Gropello . .
Barosso Ernestina, imp. telef., 2 p. Carignano
Barosso G., incart. ins., 149 c. Reg. Margh. 36
Barosso Paolo (Ditta), fabbr. spazzole e panieri 42 v. Pietro Micca. 3
Barosso Pietro, forniture per gas 33-59 39 *bis* v. Bertola, *abit.* 65 v. Assarotti 45 47
Barotti Felice, impieg., 36 v. Accad. Albertina
Barotti Giav. Angela, sarta, 36 v. Accad. Albertina
Barotto fratelli e sorella 🚗 62 str. Vercelli
Barotto Maddal., mag. alim., 29 v. Foscolo .
Barovero frat. 🚗 35 *bis* c. Re Umberto .
Barovero Gius., caffè 31-90 2 p. Mad. degli Angeli . . . . . .
Barovero Vinc., tappezz., 14 v. Cavour . . .
Barra coniugi 🚗 8 v. Bernardino Galliari
Barra coniugi, lafteria, 29 v. Balme . . .
Barra coniugi, mag. alim., 68 c. Regina Margh.
Barra Benedetto, rag., 26 p. Castello. . 869,
Barra Caterina, caffè, 34 v. S. Chiara . . .
Barra Franc., imp. post., 44 v. Canova . .
Barra Gio., commesso Cassa Risp., 7 v. Alfieri
Barra Gio., vinaio, 14 c. Novara . . . . .
Barra Gio., paste e farine, 66 c. Vinzaglio.
Barra Gius. 🚗 neg. carta 57-50 37 v. Bologna
Barra Giuseppina ved. Montù e figli 🚗 58 str. com. Bertolla . . . . . .
Barra Irene, merc.-chinc., 7 v. Morosini . .
Barra Maria, levatr., 99 c. Palermo . . . . .
Barra Maria ved. Ceretto 🚗 14 v. Chiomente
Barraja Edoardo, 🚗, avv., pubblic., 3 v. della Misericordia 1046-88
Barrera coniugi 🚗 26 v. Conte di Roccavione
Barrera A., sart., 27 v. Chiesa della Salute .
Barrera Attilio, vinaio, 29 v. S. Donato . .
Barrera Carlo 23-21 25 c. Francia . . . .
Barrera Domenico 🚗 tratt. e tabacc., 4 strada Bertolla. 30,506
Barrera Emilio, avv., impieg., 190 c. Reg. Margherita 840
Barrera G., sarto, 7 v. Valfenera . . . . .
Barrera Gio., calzol., 24 v. Chiesa della Salute
Barrera Gio., tratt., 26 v. Conte di Roccavione
Barrera Gius. fu Dom. 🚗 151 str. Bertolla. .
Barrera Luigi, neg. orticerie e orolog., 84 via Venti Settembre . . . . . .
Barrera Pio, 🚗 avv. proc. 11-89 4 via S. Tommaso . 432,733-51-52,828,984,
1107-23-85
Barreri Gioachino, 20 v. Valsalice . . . . .
Barriera Cost., 🚗 vice-console, 7 *bis* via Villa della Regina 17
Barroero Enrico, vinaio, 40 v. della Zecca .
Barroero Gio., vettur., 7 p. Gran Madre di Dio
Barroero Lorenzo, vetturale, 8 v. Chivasso.
Barsanti Luigi, rag. studio tecnico, *uff.* 86-26 24 v. Governolo 470-8
Barteri Gualtiero, capitano, 11 v. Ottavio Revel

...45-Terzaghi Amalia, riv. pane, 39 v. Venti Settembre . . . . . *pag.* 640
...letti Gio., avv. proc., 7 v. Po 4025
...i Matteo-Giulio, 🚗, prof., 44 c. Vinzaglio 942,54,4139
...i-Miranda Maria nata Allievo, 44 c. Vinzaglio.
...i-Predella Alisa, prof., 58 c. Vinzaglio . 967
...lini Alfredo, 15 v. Romani 4443
...lini Cesare, 42 v. Cuneo. 893
...lomeo R., fornaio, 2 v. S. Croce. . . . 640
...lotta Angelo, telegr., 54 v. Belfiore . 4446
...lotta Gioachino, telegr., 54 v. Belfiore 4446
...nello Franc., elettrotecnico, 7 v. della Zecca 4192
...nello Oreste, 4 v. Carmine. 4420
...chi sorella e frat. fu Carlo 🚗 8 via Mad. Cristina. 92
...chi Luigi, prof., 🚗, capo-uff. mun., 44 via Maria Vittoria. 687
...ci Galileo, prof., 29 v. Mad. Cristina 957-66 1002
...ci-Rezza Giuseppina, insegn., 29 v. Madama Cristina 967
...co Ant., parrucch., 80 c. Reg. Margherita, 430
...co Franc., calzol., 46 v. Carena 446
...co Francesca, pettinatr., 40 v. Bern. Galliari 434
...co Giuseppina, banco lotto, 404 v. Lanzo 732
...co Rosa, agiata, 20 v. Po.
...co Teofilo, impieg. ferr., 9 v. Nizza.
...hiello Giulio, ragion., 44 v. Cristof. Colombo.
...ldi A., mag. alim., 406 v. Nizza . . 585
...ffaldi Lor. Massimo, dott. proc., 9 via Scuole. 4025
...ufaldo-Audenino Margh., maestra mun. 34 v. S. Domenico 985
...co Stef., 24 v. della Rocca.
...glia Numa, impieg., 32 v. S. Chiara. . . 759
...sso Carlo, cartolaio, 37 v. Gioberti . . . 388
...sso Tommaso, mag. alim., 44 v. Vigone . . 585
...frat. e sor. fu Dom. 🚗 133 str. verso la val Patonera 474
...sco contessa Virginia in Riccardi di Lantosca 🚗 39 v. Carlo Alberto . . 40,43,52,103
...Luisa, agiata, 22 v. Alfieri.
...Salvatore 🚗 23 v. Bidone 34,92
...Umberto, 25 v. Bidone.
...serga G. (*Meda*), mobili 52-67 2 v. Rodi e 29 v. Bertola 396
...Avigdor, agiato, 40 c. Vitt. Em. II.
...i Gabriele, impieg., 27 v. Maria Vittoria . 885
...i Gius., rappres., 3 v. Bogino 514

Basevi Guido, rappr. 64-26 40 e 12 v. Cavour e 48 via Mercanti 399,484-82,508,4054

...vi I., merc.-chinch., 47 v. Lagrange . 354
...i Israele, bidello, 30 v. S. Massimo . . . 853
...Angela, scuola di telegrafia, 43 c. Valentino
...Candido, impieg. mun., 47 v. Lagrange. 700
...a di Superga 12 37 (Superga).
...frat., falegn. e segh., 36 v. Valprato . 405-06
...frat. e sor. fu Angelo 🚗 36 v. Valprato 472
...Cesarina, 1 v. Fontanesi 826,978
...Marianna, drogh., 29 v. Vicenza . 436,585
...Pasquale, segret., 27 v. Cibrario.
...o Pietro, dott., Osp. Umberto I 778-79,4037
...go, ing. 20 80 48 v. Botero. . 4194-92
...e Norzi, ingg., studio tecn. 54-76 48 v. Botero 504
...Carlotta 🚗 159 str. S. Margherita . . 454
...Franc., 🚗, merc.-chinch., p. Eman. Filib. (merc. IV) e Gall. Umberto I. . 20,99 100,354,4139
...Maria 🚗 42 v. S. Quintino. . . . 64,454
...delaide, agiata, 65 c. Gio. Lanza.

Bass Alberto, 🚗 86-66 42 v. Bricherasio. . . . . *pag.* 56,49,65
Bass Cecilia, vedova, 22 c. Siccardi.
Bass-Kuster Lidia, 42 v. Bricherasio. 868
Bass Rodolfo 2-86 65 c. Gio. Lanza 80
Bassanesi A., cornici, 47 v. Venti Settembre 366-83 1232
Bassanesi Tito, fotogr., 35 v. Accad. Albertina . 383
Bassani frat. 🚗 47 v. Vibò. 478
Bassani Angelo 🚗 254 str. Val S. Martino . . 472
Bassani Giorgio, ingegnere 81 00 45 via Pastrengo.
Bassani G. ing. e C., costruz. idrauliche-mecc. 28-83 32 c. R. Parco VII
Bassani Vitt. 🚗 48 v. Vittoria 482
Bassanino Gius., sarto, 1 c. Antonelli. 334
Bassano Alb., negoz. vino, Doks Torino Dora, padigl. *F.* e 55 v. S. Massimo . . 343-63
Bassano Carlo forn. milit., 26 v. Maria Vittoria 330-64
Bassano Gius., fornit. milit., 40 v. S. Domen. 350-64
Bassega Carolina, direttr. asilo, 44 c. Oporto. . 845
Bassella Giacomo, sost. segr., 33 v. Carlo Alberto . 745
Bassetti Adele, vedova, agiata, 27 corso Duca di Genova.
Bassetti Dom., sellaio, 10-12 c. Cairoli 444
Bassetti Ernesto, avv., 4 v. Cavallerizza . . 1016
Bassetti G. ved. Antonietta, 4 v. Faccino.
Bassetti Vitaliano, ing., 44 *bis* via Principe Tommaso 1035
Bassetti e Alladio, acciai e lime 46-44 6 via Campana 464-67
Bassi Carlo, banco lotto, 2 vic. Tre Galline. . 732
Bassi Ercole, ✱, 🚗, cons. Corte Cassaz., 67 corso Vittorio Eman. II 743
Bassi Ern., impieg. post., 33 c. Re Umberto . 4447
Bassi Ester fu Enrico 🚗 155 v. Nizza . 35,93,414
Bassi Luigi, vettur., 95 c. Casale 542
Bassi Luigia ved. Bottino 🚗 6 v. Venasca . 475
Bassi Mario, redatt. giorn., 3 v. Davide Bertolotti 1088
Bassi Marina, insegn., 42 v. Assarotti 813
Bassi Teresa, levatr., 40 c. Princ. Odone . . 1084
Bassi Ugo, 🚗, colonnello, 20 v. Colli.
Bassi Vinc. 🚗 dott. 17-70 24 v. Alfieri, *abit.* 155 v. Nizza. 35,93,414,422-23
Bassi Vinc., vettur., 95 c. Casale 540-44
Bassi Virginia, pittrice, 74 c. Re Umberto . . 1052
Bassignana Annibale, viagg., 47 v. S. Giulia.
Bassignana Balbina in Pasqual 🚗 25 v. Bologna 32
Bassignana Cam., 🚗, ten. col., 45 v. Beaumont 755
Bassignana Clotilde ved. Golzio 🚗 4 v. Michelangelo 39,400-11
Bassignana Evasio, 20 v. Milano.
Bassignana Paolo, alberg. 49-64 79 v. Venti Settembre 344
Bassignana Virg. ved. Righini 🚗 24 corso Dante 62
Bassina, mag. alim., 18 v. Romagnano 385
Bassino, coniugi 🚗 44 v. Virle. 182
Bassino coniugi 🚗 263 str. Lanzo. 87
Bassino frat. di Savino 🚗 193 c. Reg. Margh. 49 132-36
Bassino Carlo 🚗 263 str. prov. di Lanzo . 87,824
Bassino Cipriano, 29 v. Sobrero 824
Bassino Dom., aiut. ing., 2 v. Sacchi 738
Bassino Dom., sarto, 1 v. Alessandria 334
Bassino Eugenio, corr., 24 v. S. Tommaso . . 524
Bassino Filippo, pianoforti, 44 v. Mazzini . 400-04
Bassino Gio. fu Gius. 🚗 8 v. Prarostino 130-79
Bassino Gius. 🚗 40 v. Breglio 56,144
Bassino Gius., ag. postale, 23 v. Burdin.
Bassino Michele veloc., 42 c. Re Umb. . . 490-94
Bassino Nicola, 6 v. Nicolò Barberis . 824,4136
Bassino Pasquale 🚗 24 str. della Venaria . . 474

Bassino Pietro, elettr., 2 v. Avet. . . . . *pag.* 700
Bassino Savino 6 v. Nicolò Barberis 36,444,824 4234
Bassino Teresa in Monasterolo 42 v. Cesana 54
Bassino Vinc., 44 v Sebastiano Valfrè.
Basso coniugi, bianch., *4 bis* v. S. Donato. . . .344
Basso coniugi, mag. alim., 6 v. Ormea . . .585
Basso Achille, agiato, 46 v. Colli.
Basso Adel., levatr., 40 str. di Lucento. . 709,4084
Basso Agost., rag., 45 v. S. Secondo . . . 4166
Basso Ang., 279 str. Nizza. 4184-240
Basso Ant., 79 c. Reg. Margherita 880
Basso Ant., impiegato, 35 v. Vincenzo Vela.
Basso Art., parrucch., *9bis* c. Duca di Genova . .430
Basso Batt., *4 bis* v. S. Donato 895
Basso C., mag. alim., 12 v. Gius. Grassi 585
Basso Carlo, torref. caffè, 54 v Venti Settembre 425
Basso Delfina fu Gius. 425 str. Bertolla . 30
Basso Delfino, falegn., 28 v. S Domenico . . .466
Basso Edoardo coiffeur pour dames, 29 *bis* corso Vittorio Eman. II 454
Basso Edoardo, prof., 25 v. Mentana.
Basso Eugenia, grappa, 4 v. Basilica 574
Basso Felice, stall., 5 v. Priocca. 557
Basso Gio. 36*bis* v. Cibrario. 54
Basso Gio. Batt., usciere, 4 v. Basilica 948
Basso Gio., 2 v. Berthollet 880
Basso Gio., 26 v. Petrarca 894
Basso Guido, 34 v. S. Secondo 4120
Basso Lucia 53 str. com. di Bertolla . . 29
Basso Luigi 40 v. Rivalta. 139
Basso Luigi, med.-chir., 84 v. Massena 830,982-83 4057
Basso Maria, insegn. franc., 54 c. Princ. Oddone 1003
Basso Paolo, scalpell., 30 v. Bruino . . . 444,4233
Basso Pietro, impr., 4 v. Gambasca 757
Basso Pietro 423 c. Palermo 148
Basso Rosina e Sabina 40 e 42 v. Fiano 69,440
Basso Umberto, parrucch., 34 v. Vanchiglia . . .430
Basso Vinc., drogh., 5 v. Bagetti 436
Basso e Gariglio, lattonieri, 5 v. Ospedale . . .474
Basso-Carrera Teresa, mag. alim., 40 p. S. Giulia 585
Basso-Malacarne Maria, 84 v. Massena . . 982-83
Bassotti Renato, latton. gas., 8 v. Basilica . .474
Bastia Emilio, avv. proc., 6 v. Consolata 4016-25
Bastia Gabriele, oggetti casal., 3 c. Valentino. 469-77
Bastianini Pietro, neg. vino, 45 v. Vigone. . .563
Bastianello Ern., scult. legno, 40 v. Burdin. . .394
Bastogi Elisa 494 c. Reg. Margherita 432-37
Bastogi-Pastore Giuseppina, agiata, 10 v. Colli.
Bâtie-de-Sevssel (*vedi* Oncieu de la).
Battagino Emilia, stenografa, 29 v. Vinc. Vela.
Battaglia Agostina 33 v. Brieca 36
Battaglia Alb., commesso Uff.-Bollo, 42 corso Re Umberto. 734
Battaglia Carlo Gius. fu Andrea 56-58 corso Massimo d'Azeglio 98
Battaglia Eugenia in Fergnachino 468 strada int. Reaglie. 435
Battaglia Ferd., ing., 5 v. Saluzzo. . . . 735
Battaglia Franc., dott., 24 v. Princ. Tommaso 728
Battaglia Gio. drogheria, 19 v. Monti 436
Battaglia Luigi, francobolli per collez., 24 via Montebello 394
Battaglia Luigi, lime e raspe, 3 v. Rossini. 470,508
Battaglia Riccardo, viagg., 24 v. Montebello.
Battagliero Ercole, tintore, 59 c. Vercelli . .348
Battagliero Gio. 3 vic. Scuderie Reali . 459
Battagliero Gius.-Bern. fu Carlo 3 vicolo Scuderie Reali 459
Battagliero Gius., parrucch., 84 c. Vercelli. . .430
Battagliero Rosa ved. di Stefano 3 vic. Scuderie Reali 459
Battaglini Adolfo, farm., 3 c. Francia. . *pag.* 4076
Battaglino Franc. fu Mich. 45 v. Pal.Città 118
Battaglino Gius., canneggiatore, 35 v. Mazzini . 1044
Battaglino Pietro, mag alim., 235 c Reg. Margh. 587
Battaglio Carolina ved. Tonè 562 Val Patonera 71
Battaglio Evasio, pizzic., 175 c. Francia . 598,1245
Battaglio Luigia in Torretta 4 v. ai Ronchi 142
Battagl. Aviatori 34-91 e 56-00 39 vi Maria Vitt. e 42-22 Miratori, *uff. produzione* 24-54. *serv. artigl.* 24-86. 63-70 2° squad. Ven. Reale.
Battagliotti Emilia, telegr., 48 v. Seb. Valfrè. . .
Battagliotti Enrico, dottore, 20 v. S. Chiara 40 . .
Battagliotti Gio. 17-48 armaiuolo, 20 v. Milano e 47 c. Ponte Mosca. 488,515
Battagliotti Giulio, 27 v. Genova 869
Battagliotti Modestina, biancherie, 25 v. Maria Vittoria 344
Battagliotti S., merc., 69 v. Venti Settembre, *abit.* 27 v. Genova 3.1.51
Battagliotti Teresa, tratt., 39 v. Pollenzo. . .546
Battagliotti e Mondino, vernic., 10 v. Rosine 368
Battagliotto Franc. fu Gius. 3 v. Montiglio 408
Battegazzorre Maria, direttr. scuole municip., 4 v. Massena 693,828.928-80
Battelli Argia in Castellano 360 str. vicinale Val Patonera 171
Battella frat.e sor. 45 v. Saccarelli. . 42,44,46
Battezzati Franc., pastealim., 33 v. Pr.d'Acaja 607-08
Battist frat. e sorelle fu Gasp. 586 v. Vittoria 182
Battistini, fotografo, 4 v. Castelnuovo. 384
Battistini Ferd., dott.prof.,cons. comun. 13-62 28 via Garibaldi, (86-01 *portineria* 15 v. Schina) . . . 424-58,677-78,776 780,940,1057
Battistini-Bongioanni Letizia 13-62 28 v. Garibaldi 424-58,794
Battistolo Gius., bottaio, 4 v. Borgo Dora . .405
Battistotti Pierina, mode-novità, 4 c. Antonelli 322
Battù coniugi 44 str. prov. della Venaria. 89,474
Battù frat. fu Gius. 40 v. Chiesa della Salute 53
Battù fratelli 48 v. d'Allery. 43
Battù Eleon. ved. Ferrero 44 c. Graglia 823,847
Battù Gio. fu Gius. 8 v. Fontanella 70
Battù Prospero, avv. not., 4 v. Bellezia . 724,4016-80
Battù Teresa, mercer.e, 2 v Venasca. 351
Battù Vinc., avv.-proc., 1 v. Bellezia. . 4016-26
Battuello Agostino 282 str. Pianezza 47,429
Battuello Bern., fumista, 42 v. Cuorgnè . . 447,881
Battuello Carlo fu Bern. 99 v. Saluzzo, *abit.* 47 v. Madama Cristina 21
Battuello Carlo fu Gio. 66 str. Mongreno . .405
Battuello Maria in Granone 490 str. Mongreno 405
Battuello Pierina 44 v. Princ. Amedeo 431
Battuello Sebast. e Giuseppina fu Pierino 44 v. Principe Amedeo 431
Batuello frat. fu Pietro 7 v. Cafasse 59
Batuello Gio., falegname, 142 corso Regina Margherita . . . . . .
Bauchiero Delfina, maestra mun., 42 via S. Massimo 975
Bauchiero Eug., fabbro, 50 v. Cottolengo . . .498
Bauchiero Fortun., industr.. 6-55 25-48 24 c. Ferruccio . 69,324-65,629,955 996,1483-84-2
Bauchiero G., 2*bis* c. Palestro. 433
Bauchiero Gio., placc. mel., 49 v. Pietro Giuria 396
Bauchiero Gio., tratt., 3 v. Manzoni. 546
Bauchiero Luigi, impieg. ferr., 42 v. S. Massimo.
Bauchiero Maria A., maestra mun., 42 v. S. Massimo 981

Bauchiero e Varvello, negoz. vino 42-65 58 via Lanzo, 4 v. S. Giobbe e Docks Torino-Dora, p.d. *B* . . . . . *pag.* 563
Baudetto Teresa, mag. alim., 46 v. Gropello. . 585
di Selve nob. Adele, 24 c. Vinzaglio . . .644
Baudi di Selve nob.avv. Adolfo fu Maurizio 32-28 9 piazza Solferino . . 80,415-61,644
di Selve nob. Maria Alberta, n. Filippi di Baldissero 32-289 p. Solferino 644,935
di Selve nob. Maria ed Adolfo, 9 piazza Solferino 644
di Selve nob. Vittoria 24 c. Vinzaglio . .644
di Vesme nob. Mess., Direttore R. Pinacoteca, 54 v. dei Mille 644,736,945-23-26-27
di Vesme nob. Eugenio, 14 v. Polonghera 644
Giocondo, tratt., 64 v. Bologna 348
Baudino Agnese fu Gius. 34 v. Peyron . 424
Baudino Aida 400 str. Chieri 52
Baudino Alberto, ag. di pubbl., 32 c. Stupinigi.
Baudino Angela ved., n. Benna liquor. 46-80 44 *bis* v. Roma 420,558
Baudino Ant. Ettore, not. 46-80 44*bis* v. Roma ed a Pralormo 1034
Baudino Casimira in Torretta 20 v. Villa della Regina 445-79
Baudino Cesare, archiv. Prefett., 74 corso Re Umberto. 747
Baudino Eligio, impieg., 4 v. Chisone . . . 4219
Baudino Franc., ag. perito, 46 v. delle Orfane 4168
Baudino Giac., neg. stufe, 6 v. Stampatori . . 447
Baudino Giuseppe, pensionato, 9 v. Garibaldi.
Baudino Margh. 14 v. Gassino 76
Baudino Natalina, dir. scuole, 96 c. Vitt. Em. II 742 832-73,932-85
Baudino P., tratt., 50 str. Mongreno 546
Baudino Rosa, lav. in cap., 4 c. Emilia. . . . 433
Baudino Secondo, decor., 3 v. Valperga Caluso. 369
Baudino-Colombo Maria 46-80 44*bis* v. Roma.
Baudino-Lejenne Maria, maestra munic., 57 v. Ormea 982
Baudino e Pastore 2 v Beaulard. 25
Baudissone Pietro, commiss., 9 v. Roma. . . 547
Baudo coniugi, mag. alim., 10 via Sesia . . . 585
Baudo Ant., velocipedi, 12 v. Ormea 490
Baudo Gio. impres.-costrutt., 3 v. Virle. . . 445
Baudoni Agost. fu Vinc. 86 str. Cavoretto 49,401
Baudoni Agostino, industria stracci 19-87 47 c. Regio Parco 355
Baudoni Enr. fu Vinc., industria stracci 80-72 4 v. Ceres . 49,50,54,355,827,4428
Baudracco Cristofora-Maria ved. Barbe e figli 54 v. Polonghera 428
Baudracco Cristoforo, fabbro ferr., 9 v. Bertola 498
Baudracco Domenico, calzol., 25 v. Roma . .446
Baudracco Luigi, 7 v. Digione 895
Baudracco Margherita, pollame e selvaggina, p. Em. Filiberto (merc. IV) 598
Baudrino Anselmo, formaggi e conserve alim., 46 v. Venti Settembre 583,604
Baudrino Franc., neg vino, 29*bis* v. S. Giulia 563-66
Baudrino Luigi, mag. alim., 34 v. Lagrange . 585
Baudracco coniugi, fornit. calzolai, 123 via Madama Cristina 394,452
Baudracco Andrea, caffett., 24 c. Reg. Margher. 554
Baudracco Bartol., 205 str. di Nizza 974-72
Baudracco Carlo, paste alim., 14 v. Vanchiglia. .608
Baudracco Cecilia fu Dom. 97 v. Madama Cristina. 92
Baudracco Luigi, paste alim., 25 v. Porta Palatina. 608
Baudracco Luigi di Ant. mag. alim., 242 corso Moncalieri 402,585
Baudracco Maur., ✱, ten. col. nella riserva, 9 v. Po.
Bauducco Pao'o, paste e farine, 49, c. Ponte Mosca. . . . . *pap.* 608
Bauer Adolfo, commiss. di banca 8-07 28 via Roma, *abitaz.* 61-35 39 v. Balbo 348,503 4050
Bauer Laura, agiata 61-35 39 v. Balbo.
Bauermeister Otto, direttr. fabbrica, 2 v. Beaumont.
Bauquel Jeune, tintore, 17 v. Garibaldi e 86-62 25 c. Re Umberto 348
Bausano coniugi, merc.-chinc., 26 v. Leyni . . 351
Bausano Bart. fu Andrea 41 v. Ceva . . . 351
Bausardo Dom., inferm., 33 v. S. Massimo . . .795
Bausola Gio. (Ditta di Bausola Pietro) neg. carta 48-15 26 v. delle Orfane . . 415,386
Bauso Celso, calzol. 85 c. Vercelli 446
Baussano Gius. 24 str. Casalborgone . . 45
Bauzano Benigno, imp. mun., 3 v. Balbis. . .690
Bauzano Giacinto, proc. 47-82 8 v. Pietro Micca 4016-26
Bava (*vedi* Cappa).
Bava coniugi, rivend. giorn., 6 v Cavour. . . .379
Bava Angelo, emporio gastron. 22 v. Vanchiglia 598
Bava Angelo, mag. alim., 4 v. Monferrato. . 585
Bava Clotilde fu Ottavio 26 v. Canova . . .41
Bava Domenico, tintore, 2 v. Consolata . . .348
Bava Ferdin., impieg., 20 v. Barbaroux 4178-246
Bava G., mode, 3 v. Garibaldii 327
Bava Gius., latton.-gas., 4 c. Princ. Eugenio . 474
Bava Guido prod. vini, 4 via Melchior Gioia 99,562,4102
Bava Leandro, tratt., 403 c. Ponte Mosca . .546
Bava Luigi Gius., fornit. milit. 84-80 46 via Brione 365
Bava Mario, ottonaio, 47 v. Cibrario 465
Bava Oreste, prof., ✱, 5 v. Morghen . . . 688
Bava Pietro, cartoleria, 5 v. Valperga Caluso. 388
Bava Umberto, fabbro ferr., 435 str. Lanzo 498,538
Bava e C., mercerie e profum. 60-44 40 via Melchior Gioia 429-34,514-45
Bavassano Fiorentina, mag. alim., 53 v. Cibrario 585
Bavione Carlo 43 str. Pollenzo. 428
Bavosio Carlo, vernic., 26 v. Garibaldi . . .368
Bay frat., pneumatici 81-44 78 v. Cibrario . 489
Bay Franc., direttore Scuole-Officine serali, 54 c. Parigi 996
Bay Pietro e figlie 54 v. Cottolengo . 59,64, 434
Bay Teresa, panett. e past., acc. al 24 v. Baretti 576,640
Bayard Gio. fu Gius. 6 v. Campana . 40,446
Bayma-Riva I., imp. mun., 7 v. Digione . . .704
Bayno Rosa in Quaglia 46 c. Quint. Sella 434
Bazar Lagrange, 44 v L grange 357
Bazetta Adolfo, avv. proc. 47 v. Arsenale 839,4016-26
Bazetta Felice, impieg., 47 v. Arsenale . . . 503
Bazzani Eug. commiss. in borsa, 44 v. Massena 348
Bazzano cognate, mag alim., 24 v. Baretti . 585
Bazzano Carlo, latton.-gasista, 33 v. S. Quintino 474
Bazzano G., rappr. 8-03 4 c. Venezia 442
Bazzano Gius., cappellaio, 24 v. Gioberti. . . .329
Bazzi Gius. di Pietro 40*bis* v. Principe Tommaso. 432
Bazzi Maddal. fu Paolo 40*bis* v. Principe Tommaso 432
Bazzi Pietro fu Gius. 40 *bis* v. Principe Tommaso 432
Bazzicalupo Ferd., merc.-sart., 6 c. Valdocco. .334
Bazzotti Elisa, fabbr. calze, 38 v. Sacchi . .345
Bazzotti Virgilio, negoz. olii, 48 v. Massena 428,602
Bealessio Teresa, tit. uff. post., 230 v. Lanzo. 4149
Bealessio-Bonatto Teresa, merc.-chinc., 29 via Bologna 351
Beata e Perrone (successori), fabbr. cioccolato 21-04 4 v. Cottolengo 577

Beato Gio., vettur., serv. pubbl. autom., p.azza Vitt. Emanuele I . . . . . *pag.* 543
Beaud Alexis, pneumatici, v. Gio. Sonis . . . 489
Beccaria frat. e sor. fu Attilio 41 v. Bra 35, 44,72,474
Beccari Guido, med.-chir., 4v.Pio Quinto778-79,4057
Beccaria, frat. e C., riparaz. automobili 31-53 16 v. Carmagnola 485-93
Beccaria Alfredo, maggiore, 17 c. Vinzaglio.
Beccaria Bortol., maestro linotyp., 13 v. Corte d'Appello 968
Beccaria Franc., , lott., 23, v. S. Secondo 50 1057-75
Beccaria Germano 124 v. Cigna 55
Beccaria Gius., rappr., 7 *bis* v. S. Croce. . . . 387
Beccaria Iram, avv.-proc., 8 v. Botero . 4046-26
Beccaria Maria in Maury 2 v. S. Pancrazio. 450
Beccaria Paola ved. Lasagna levatr., 24 corso Vercelli 476
Beccaria Teresa, affittacam., 42 v. Fr. Bonelli 506
Beccaria Incisa di S. Stefano conte ing. Carlo (dei conti e dei marchesi) 36-98 75 v. Ormea 644,4230
Beccaria Incisa di S. Stefano nob. Emanuella in Calori di Vignale, 4 v. S. Secondo . 644
Beccaria Incisa di S. Stefano nobile Ferd., magnor gener. d'artiglieria 64-34 11 via Maria Vittoria 644
Beccaria Incisa di S. Stefano nobile Irene in Corsi, 74 c. Vitt. Em. II 644
Beccaria Incisa di S. Stefano cont. Marianna n. Del Mayno, 75 v. Ormea. . . . 644,812
Beccaria Incisa di S. Stefano contessa Paola nata Scati di Casaleggio, 75 v. Ormea 644,782
Beccaria Incisa di S. Stefano cont. Rosa (dei march.) n. Parravicino, 11 v. Maria Vitt. 644
Beccaria Montù (*vedi* Martini).
Beccaris Ang., v. S. Tommaso ang. Barbaroux 1140
Beccaris Celeste, calzol., 34 v. Mazzini. . . 446
Beccaris Gius., falegn., 32 v. Vanchiglia . . 406
Beccaris e Baudrino, negozio vini 62-36 v. San Tommaso ang. v. Barbaroux, *dep.* Mag. Gen. Piemontesi 563
Beccaro frat., calz., 61 c. Vitt. Em. II . . . 446
Beccaro Ettore, drogh., acc. al 9 v. Magenta . 436
Becchia Gius. fu Innocenzo 46 v. Ormea. . 445
Becchia del Pozzo conte Carlo, , 26 v. Garibaldi 76,438
Becchino Gio., geom., 47 c. Vitt. Eman. II . 974-91
Becchio, mercerie, 45, v. Aosta 354
Becchio Antonio, caffè, 20 c. Verona 554
Becchio A., fornit. calzolai, 44 v. Monginevro 394,442
Becchio Dom., cartoleria, 65 v. Mad. Cristi. . 388
Becchio Eug., capitano, 5 v. Ottavio Revel . 756
Becchio Fior., rag., 52 c. Vigevano 1468
Becchio Franco, rappr. vini e liquori, 37 v. Amedeo Peyron 543-62
Becchio Gio., patrocin., 47 v. Lagrange . . 4033
Becchio Giuseppe, medico-chir., 28 via Gioberti 34,483,4057 72
Becchio Margh., mag. alim., 39 v. Princ. d'Acaja 585
Becchio-Masino Clotilde, 37 v. Amedeo Peyron 928
Becchio-Nicolis e c., stucc., 5 v. Tiepolo . . 444
Becchis Ferdin., mag. alim., 2 v. Passalacqua 585
Becchis Luigi fu Franc. 225 str. Vercelli. 476
Becchis Osiride, rappr. 80-07 72 strada di Borgaro 386,444-52,823-24-50
Beccio Egidio di Marcello 47 v. Belfiore 44,26 31,421-44
Beccio G. (Ditta), tel.-lan. 18-90 34 v. Accademia Albertina 339
Beccio Gio., 43 v. Buniva. 894
Beccuti Agrippina, impiega. 37 c. Re Umberto.
Beccuti Ant., macell., 68 c. Vitt. Em. II *pag.* 64
Beccuti Carlo, *bar*, 35 v. Lagrange 457
Beccuti Gio., neg. vino, 4 v. Montebello . . . 60
Beccuti Gio., prod. vini, 36 v. Carlo Alberto 3 60
Beccuti Onorino, caffè-birr., 4E e Vitt Em. I 60
Beccuti Oreste, fabbr. liquori 41-53 p. Corpus Domini. 56-37 40 v. Pietro Micca confett. 27-80 ang. p. Castello e v. Ro 3
Beccuti Ortina, mag. alim., 75 c. Palermo . . 60
Beccuti Pompeo, avv. 41-86 41 v. Garibaldi *abit.* 6 v. Aurelio Saffi . . 710
Bechelli Andrea, 33 v. S. Chiara 60
Bechis coniugi 6 strada San Paolo. . . . 60
Bechis coniugi, drogh., 22 v. Belfiore . . . 60
Bechis Albina 42 v. Vistrorio 852
Bechis Amedeo, disegn., 13 p. Vitt. Em. I . . 4
Bechis Angela, agiata, 13 v. Pastrengo.
Bechis Carlo Enrico, avv., segr.-capo, 88 c. Gio. Lanza 860
Bechis Carola in Tesio 22 via Bernardino Galliari 28-92
Bechis Carolina, agrumi, 40 v. Goffr. Mameli . 604
Bechis Caterina, latteria, 22 v. Baretti . . 578
Bechis Cesare, tratt., 32 v. Avigliana . . 3-85
Bechis Clara ved. Gonova, affittacam., 5 v. Nizza 906
Bechis Franc. in Pentenero 3 c. Moncalieri 492
Bechis Gio., contabile, 39 v. Carlo Alberto.
Bechis Gio., maestro mun., 8 v. Scuole. . . 984
Bechis Gio., drogh., 6 v. Martiniana . . 436-750
Bechis Gius. fu Dom. 45 v. Angiolino. . . 45
Bechis Guido, avv.-proc., vice-concihatore, *studio e abitaz.* 85-41 9 c. Palestro . . 700 4046-26
Bechis Ida ved. Vogliotti, agiata, 16 v. Maria Vitt.
Bechis Mich., med.-chir., 21 v. Genova 887,40-72 1088-97
Bechis Pietro geom., 3 c. Moncalieri . 92,1057
Bechis Vincenzo, , ing., 4 v. Goito . . . 1035

Bechis e Bertolino, *agenzia* Automobili Lancia 41-05 28 v. S. Quintino e 82 c. Vittorio Eman. II 491-92-93-94-95 1088-97

Bechis-Bigliani Luigia, maestra mun., 13 piazza Vitt. Eman. I 884
Bechis-Burdese Maria, agiata, 41 v. Assarotti.
Beck Guglielmo, impieg., 5 v. Massena.
Beck-Peccoz bar. Fanny 26-86 32 c. Re Umberto
Becker Delfina, 17 str. Valsalice 899
Becker Walter Federico 15-91 17 via Valsalice 20-81 *ufficio* 2 v. Papacino 458-72 548 899 1244
Bedarida Clemente, rappr. 39-54 11 v. Venti Sett. *abit.* 65 c. Re Umberto 644
Bedarida Gius., , ind. 24-12 49 v. San Secondo. 11-25 *Stab.*, 58 c. Mortara 825,1260
Bedarida Nino, med.-chir., 49 v. S. Secondo 1057
Bedeschi Tomm., cuoi, pellami, 41 v. Botero 442
Bedeschini Vinc., impieg., 3 c. Valentino.
Bedino Giacomo, avv. 47-05 3 v. Misericordia 1016-20
Bedogni Fausto, isp. ferr., 45 v. Aporti . . . 455
Bedoni Teresa, fioraia, rimp. all'I p. S. Carlo 375
Bedotto Pietro, mercerie, 6 v. Salerno 551
Bedussi Annibale, imp. mun., 25 v. Morghen . 691
Beffa Amalia in Cicognari, 291 str. Nizza . . 441
Beer Amedeo, impieg. post., 24 v. Montebello 1057
Beer Giulia ved. Olivetti 38 v. Arsenale . . 48
Beer Severino, imp. mun., 63 c. Re Umberto . 704
Begala Gius., Istituto Bonafous (Lucento) . . 845
Begey, 37 v. Bertola 902
Begey Attilio avv., 10-87 20 via Milano 886-42 905-78 1046

Elia Ern. avv.-procur., 20 via Milano . . . . . *pag.* 23,429,1016-26
Luigi, capitano a riposo, 6 v. Bava.
Maria 20 v. Milano 23
Rosina 20 v. Milano 23
Batt., ing., prof., 2 v. Ponza e 37 via Aquila 486,1035
Filippo (Ditta) meccan. 18-27 88 v. S. Secondo 77,79,152,395,485
Gio. Batt. industriale 18-27 88 v. S. Secondo 77,79,152,395
Nestore fu Filippo industriale 18-27, 5 v. Genovesi . . 77,79,152,395
coniugi 21 v. Germanasca . 77,160
Camillo, panett., 32 v. Vanchiglia. . 640
Gius. forn., 52 c. Casale 39,58,1150
Gius. e Clotilde con. 52 c. Casale 36,45
eva Martino capo-mastro, 25-91 v. S. Secondo 97,152,445
L., pizzi tulli, 47 v. Belfiore 320
Paolo, , 4 v. Burdin.
Ernesto, 4 c. Tassoni . . . 123-81
Mario, impieg., 7 c. Valentino.
frat. e sor. 49 v. del Carossio . . 44
Gio., vettur., 3 c. Antonelli . . . 540-41
Gius., vettur., 487 c. Casale. 539
Guastone, notaio 29-32 4 v. Juvara.
Musso Giovannina, 12 v. Zecca . . . 837
Alb. lavori in capelli 26-75 71 c. Vitt. Em. II, *abit.* 65 v. Cassini 47,433-34
E. e C., vernici 80-49 448 c. Francia . 367
nob. Cesarina, 3 v. Consolata . . . 641
nob. Clelia, 3 v. Consolata. 641
nob. Cristina, 3 v. Consolata. . . . 641
nob. Federico, 3 v. Consolata. . . 641
nob. Irene, 3 v. Consolata 641
conte Luigi 36-79 3 v. Consolata 57,447-58,641
cont. Maria n. Spinola 3 v. Consolata. 57,447-58,641
di Famolasco frat. e sor., 48 v. Bogino 641
di Famolasco nob. Giuseppina Enrich. nata Marchetti di Muriaglio 48 via Bogino 409-50 641
di Famolasco nob. Lodovico, 48 via Bogino 641
di Famolasco conte Saverio, 45 via Consolata 641
G. e C., spediz. 1-96 20 v. Cernaia 58-38 7 v. Fabro 34-86 Dogana 517 548-49,1214
di Giovanna, agiata, 9 c. Palestro.
Riccardo, sac. 28 v. Barbaroux . 22,34,77
Gius., ing., 31 c. Moncalieri . . . 1150
Ilarione fu Filippo 98 corso Vitt. Em. II 137
Luigi arr. sacri, 2 v. Cappel Verde, *abit.* 4 v. Fabro 437,349-63
Pio 4 v. Fabro 137
Teresa, pellicc., 55 v. Po 356,442
Giulio, perito industr., 39 c. Oporto 1054
Lucia, ved., drogh., 36 v. S. Massimo 436
Gius., fabbro ferr., 9 v. S. Massimo 498
G. Luigi, legn. da lavoro e costruzione segheria 80-22 57 c. Tassoni 234 c. Regina Margherita . . 466,403-05
coniugi, cartoleria, 30 v. Balme. . . 388
sorelle fu Amedeo 6 v. Consolata 57
Alberto dott. (Viareggio) . . . 47
Biagio, prof., 9 c. Vinzaglio.
m. e C., fabbr. vermouth e liquori 34-27 27 v. Donati 556
., latteria, 36 v. Marco Polo. . 578-85

Bellardi Gio., maestro musica, 37 v. Po *pag.* 973,1042
Bellardi Lorenzo, 148 c. Racconigi 902
Bellardo coniugi, drogh., 49 v. S. Secondo . 436
Bellardo Ant., tratt., 436 c. Reg. Margherita . 546
Bellardo Bern., 43 v. Garibaldi . . . 774,844,1140
Bellardoni Gaud., dott., 18 v. Valeggio 834,946,1057
Bellati Emma, 24 v. Accad. Albertina. . . . 840
Bellati Marciandi Emma, 24 v. Accad. Albert. 840
Bellati Margh., agiata, 44 v. Amedeo Avogadro.
Bellati-Ferraris Elisab., 44 v. Amedeo Avogadro 859
Bellato Aless., velocip., acc. al 2 v. San Dalmazzo 490
Bellavita Gius., , avv., 36 c. Oporto. . . 745
Belle Cesar., maestra mun., 45 v. S. Quintino 822-75,978
Bellei Pasquale, agente imposte, 42 v. Ormea. 732
Bellei Raimondo, , rag., ispett. privative, 26 v. Princ. d'Acaja 726
Bellemo Gio., rappr., 4 v. Cappel Verde 344-42-45
Belleni Fanny ved. Gattino, agiata, 42 v. Burdin.
Bellenzin A., barbiere, 40 v. Lagrange . . . 428-30
Belletti sorelle fu Dom. 24 v. Buniva . . 24,38
Belletti Alberto, avv., 109 c. Vitt. Eman. II . 845
Belletti Antero, giorn., 68 v. Bertola . . . 1088
Belletti Felice, avv., 41 v. S. Francesco da Paola.
Belletti Mario, parrucch., 4 v. Passalacqua . 430
Belletti Mich. vettur., 48 c. Graglia . 82,542
Belletti Ricc., paste alim., 25 c. Ponte Mosca . 608
Bellezza Dom., usciere, 46 v. Corte d'Appello . 745
Bellezza Ern., industr., 72 c. Vitt. Em. II.
Bellezza Giacinta in Damiasso 26 v. Superga 42,165
Bellezza Orazio, impieg. post., 6 v. Gasometro . 1144
Belli coniugi, mag. alim., acc. al 23 v. Asti . 585
Belli frat. fu Carlo 40 *bis* v. S. Franc. Paola 448
Belli Aldo, imp. di comm., 9 v. Mad. Cristina.
Belli Amos, dott., 9 v. Mad. Cristina.
Belli Delfo, viagg. di comm., 9 v. Mad. Cristina.
Belli Enrico, 41 c. Princ. Oddone 886
Belli Fr. e figlio, forn. fautom., 40 v. Belvedere 498
Belli Lorenzo, , avv. 14 54 7 v. Botero, *abit.* 9 p. Vitt. Eman. I. 746,884,1015-16
Belli Luigi, , , profess., scult., *studio* 2 via Acc. Albertina, *abit.* 3 v. Bava 715,924,1035
Belli Pietro, parrucch., 26 *bis* v. Chiomonte 430
Belli Remo, sottoten. genio, 9 v. Mad. Cristina.
Belli Saverio fu Carlo prof., 49 v. Ormea . 52
Belli Terenzio, pitt., 9 v. Mad. Cristina . . . 1052
Belli Ugo, maestro mun., 9 v. Mad. Cristina 828,981
Belli-Polli Petronilla, agiata, 49 v. Ormea.
Belli-Spingardi Elisa, agiata, 46 v. Princ. Amedeo.
Belli di Carpenea conte Carlo, , capitano 32 via della Rocca 641,754,844
Belli di Carpenea cont. Giuseppina Camilla, 32 v. della Rocca 641
Belli di Carpenea cont. Margherita nata Fougier, 32 v. della Rocca . . . 641,825-41,977-96
Bellia Alberto (eredi) 1 v. Saccarelli . . 444
Bellia Alfonso, med.-chir. 34-30 41 v. Finanze. 4057-73
Bellia Bernardo e figlio, grossista lan. 80-32 7 v. Ettore De Sonnaz. 340-42
Bellia Celestino, , , 20-52 24 via Papacino 449-23-39,991,1483-89-202
Bellia Edgaruo 86-03 33 c. Principe Oddone 125
Bellia Edoardo, , labor. chim. 54-54 36 via S. Francesco da Paola. 806,1234
Bellia Gius., , ing., 8 v. Princ. d'Acaja 42,25 54, 119-25-34-33-53-74, 415, 714-33-41, 838-40-857, 1035-460-64-83-84-86-243-25-33
Bellia Gius. fu Gius. ing., 60 v. S. Chiara. 453
Bellia Jeanne, 82 c. Vitt. Em. II 828

Bellia Pier Vinc., ☎ 🚗 geom., capo-mastro costr. 11-59 6 v. Pietro Micca (47-47 *portieria* 4 v. Argentero e 43-21 *portieria* 44 c. Vitt. Eman. II, oltre Po), *p.* 47,58 74,444-25-54-56-83,445 800,1042-159
Bellia Valentino 🚗 avv. 86-77 82 c. Vitt. Em. II . . 73,123,741,828-44 1046-131-78-94
Bellia-Avondo Elena, agiata 20-52 24 v. Papacino.
Bellin frat. fu Franc. 🚗 77 c. Novara. . . .443
Bellin Marius, ammoniaca 37-17 77 c. Novara 423
Bellingeri frat. e sor. fu Gaetano 🚗 46 v. Villarfocchiardo 480
Bellingeri Dom. ved. Beretta 🚗 45 v. Romani 142
Bellingeri Gius. (eredi) 🚗 408 corso Regina Margherita 137
Bellingeri Leop. 🚗 dott., not. 33-70 40 via Perone, *abit.* 28 v. Governolo . . 480,1034
Bellingeri Rosa, sarta, 3 p. Statuto 322
Bellini Emilio med.-chir., dott. in legge 64-08 4 v. Beaumont, 60-02 Villa Cristina (Lucento) 1057-73
Bellini Giulio, ☎ dott. prof., medico 2-67 59 v. Garibaldi 798,844,1057-73
Bellini Olimpia nata Burdino, 48 v. Bogino . .802
Bellini-Mazzucchelli Annetta 🚗 59 v. Garibaldi 24 782,859
Bellino, corriere, 3 v. Mazzini. 523
Bellino Bart. 🚗 351 str. Casale 46
Bellino Carlo, tratt., 35 v. Princ. d'Acaja . . .546
Bellino Devota, mag. alim., 49 v. Viverone. . .585
Bellino Franc., fabbr. mobili, 5 v. Bonsignore .396
Bellino G., calzol., 48 v. Bidone 446
Bellino Gio., rappr., 71 c. S. Maurizio . .514,884
Bellino Gioachino, rappr., 45 v. Bellezia. . .514
Bellino Gius. 🚗 495 dalla str. Vercelli . 476-77
Bellino Pietro, impiegato, 43 v. S. Giulia.
Bellino Secondo, 41 v. Genova 905
Bellis Secondo (Ditta A. e G. Bellis), negoz. pianoforti, 5 v. Po 400-04
Bellisio G., macch. da cucire, 3 gall. Geis-er 481
Bellisio-Pellegrino Gabriella, maestra mun., 43 c. Dante. 982
Bellis o Sebast., impieg.-po-t., 43 c. Dante . . 1445
Bello Alessandro, impieg., 3 v. Bra . . . 870,954
Bello Antonio, sarto, 45 c. Vigevano 334
Bello Carlo, letti in ferro, 5 v. Alberto Nota . 399
Bello F., brentatore, 34 *bis* c. Valentino. . . . 573
Bello Franc., impr. trasf., 34 *bis* c. Valentino . . 547
Bello Giuseppina, fioraia, 45 v. Palazzo Città. 375
Bello Luigi, vinaio, 14 c. Raffaello 366
Bello Luigi, fabbr. mob., 160 c. Reg. Margherita 396
Bello Mario, ing., 3 v. Donati, *uff.* 40-78 6 v. Pietro Micca 1035-492-209
Bello Pietro, 45 v. Palazzo di Città . . 894,1438
Bellocchio frat. e sor. di Franc. 🚗 32 v. Borgo Dora 34
Bellocchio Dalmazzo, dott. proc., 35 c. Oporto 1026
Belloli Ern., fabbr. bretelle, 57 v. Venti Sett. .346
Belloli Gius., segr. ferr., 57 v. Venti Sett. 868,1114
Bellom Segre, ☎, 🚗 15-89 mode e novità, angolo v. Po e p. Castello, *abit.* 44-09 44 v. Finanze 70,339
Bellomonte Antonino, telegr., 3 v. Belvedere 1446
Bellomonte Dom., telegr., 17 v. Belvedere . 1446
Bellone coniugi 🚗 24 v. Bruino 37
Bellone frat. e sor. fu Gio. 🚗 3 v. Calvo . 39,434
Bellone sorelle, agiate, 3 c. Francia.
Bellone Angiola, maestra mun., 5 v. Bruino . 974
Bellone Anna, imp. R. Lotto, 49 *bis* c. Francia . 732
Bellone Aristide, impieg. ferr., 46 v. Massena.
Bellone Augusto, ing., 14 v. Cibrario . . 504 1035
Bellone Carlo, inserv., 68 v. Cesana 951
Bellone Carlo 🚗 neg. macchine, 125 corso Reg. Margherita . . . 55,74,83,114-33-68,481
Bellone Feder. fu Pietro 🚗 (Intra). . *pag.* 45
Bellone Felice, panett., 42 *bis* v. Saluzzo . . .66
Bellone G., cappellaio, 12 v. Garibaldi . . 32
Bellone Gaidano, agiato 1 v. Passalacqua.
Bellone Pietro, liquor. 63-71 34 v. Sacchi . . .
Bellone Sabino 🚗 panett. e pasticc., 53 v. Nizza 23,3
Bellone Secondo, 25 v. Lessolo 88
Bellone-Ravera Virginia, levatr., 23 v. Barel
Bellone e Montagnino, panett., 2 v. Venti S tembre 6
Belloni Alberto, disegn. mun., 44 c. Princ Oddone 689,82
Belloni Edoardo, ☎ magg. a riposo, 26 v. d
Belloni Egisto, p liic e ie, 47 v Goito.
Belloni Enrico, imp. mun., 44 c. Princ. Odd
Belloni Ida, prof.ª direttr. Educ. Duch Isabella. 932-99.1
Belloni Umberto, p liiccie, 38 c. Vitt. Eman.
Bellono Carlo, impieg., 49 v S. Quintino.
Bellono Carlo Alb., ☎ 🚗 avvoc.-proc. 19-83 22 v. Principi d'Acaja 433,1
Bellono Carolina 🚗 22 v. Princ. d'Acaja . .
Bellono Emma fu avv. Edoardo 🚗 49-62 44 v. Corte d'Appello 8,
Bellono Laura fu avv. Edoardo 🚗 49-62 44 via Corte d'Appello. 8
Bellono Leop. Pio 🚗 avv., 7 v. Alpignano
Bellora Enr., vinaio, 28 v. della Rocca .
Bellora Gio., orolog., 43 v. Basilica . . . .
Bellorini Annunziata ved. Novara 🚗 232 vicin. Val S. Martino 61
Bellosi-Delbene, sarta, 6 v. Ospedale. . . .
Bellosi e Cumino, studio arti grafiche 27-65 44 c. Napoli 367-83
Bellosta Franc., ☼, medico-chirurgo 🚗 9 via Assarotti 49,1057
Bellotti-Rey 23-02 29 v. Silvio Pellico.
Belluati T., sarto, 44 v. Bertola . . . . .
Bellucci Adolfo, 44 v. Luserna . . . . .
Bellu co Ant., impiegato, 4 v. S. Donato. . .
Belluscì Roberto, rag., imp. prefett., 5 via Schina 716,85
Bellusco Giuseppina, drapp., 36 v. Cernaia .
Bellussi Carlo, tratt., 4 v Fossata. . . .
Bellussi N., calzol., 20 v. Bern. Galliari. . .
Bellussi Carlo e C., rostice., 44 p. Statuto .
Bellusso Ant., neg. formaggi, 7 v. Bern. Galliari
Bellusso Pietro, drogh., 9 v. Goito . . . .
Belmondo frat., legnami 43-75 27 c. Moncalieri
Belmondo Angelo, materass., 44 e 46 v. Lanz
Belmondo Anna, agiata, 38 v. Villa della Re
Belmondo Carlo, ☎, pens. gov., 34 str. priv.
Belmondo Eugenio, ☎ geom., legnami 43-72 27 c. Moncalieri, *abit.* 38 v. Villa della Re
Belmondo Felicita ved. Cravero, 48 v. S. Quintino
Belmondo Giulietta, agiata, 47 v. Vitt. Amedeo
Belmondo Giulio, 🚗 dott. 22-54 5 v. Giannone. 47,42
Belmondo Gius., legnami 43-72 27 c. Mo *abitaz.* 4 v. Volturno.
Belmondo Melania ved. Moretta 🚗 26 v. Sperga . . . . . .
Belmondo Armissoglio Paola 22-54 5 v. none. . . . . .
Belmondo-Caccia nob. Angiolina nata de legarde, 35 v dei Mille. . . . . .
Belmondo-Caccia nob. Emilia in Beria d'Ang tine, 53 c. Moncalieri . . . . . .
Belmondo-Diatto Rosa, agiata, 4 v. Vol
Belmonte Gius., farm., 324 str. Abb. di Stura
Belmoro Lorenzo, vernic., 3 v. S. Tomma

Enrico, dirett. Mutualità Agraria 30-19 5 p. Palazzo di Città. . . . *pag.* 744,1097
ne Amedeo, bar., 46 v. Bern. Galliari. 557,1236
ne Giulio 🚗 8 str. com. Val S. Martino . 472
netti Gio. 🚗 224 str. Nizza 442
ni Anna, dott., 36 v. Cibrario . . . 943-64
Carlo, caffè 88-26 98 c. Vittorio Emanuele II 554
Carlo, rappr. 36-66 4 v. Cavour . 515
Domen., rag. artigl., 42 v. Cibrario . 804 1130
Emilia 🚗 16 v. Biella. 34
Enrico, farm., 8 v. S. Fermo . . . 1076
Francesco, 45 v. Michelangelo.
Gio., med. chir., 36 v. Cibrario . . . 1057
Giulio, corriere, 20 v. Monte di Pietà e 5 v. Mazzini. 524-22-25
Guido, ☎, 9 *bis* c. Sommeiller . 1404 43
L. Andrea, perito, 45 v. Bellezia. . 1048
Luigi, vetri e crist. 31-45 58 v. Venti Settembre, *abitaz.* 23 v. Magenta 363-74,477
Luigia (suora), dir. Opera Pia Lotteri, 21 v. Villa della Regina 808
Maria Rosalia, insegn., 36 v. Cibrario 980
Matteo 🚗 16 v. Biella 34
-Piglia Rachele, tratt., 5 v. Torino . 553
-Balbracco Felicita, 36 v. Cibrario . 837
Elodia 🚗 40 c. Orbassano . . . 444
frat. e sor. fu Bart. 🚗 696 strada Grugliasco Moncalieri 84
Lor., imp. daz., casa daz. barr. Franci 698
Lucia in Rossetti 🚗 28 v. Marco Polo 95
Luigi, 6 v. Martiniana 882
coniugi 🚗 402 str. Lucento. . . . 91
coniugi, fornai, 474 str. Nizza . . 640
frat. e sor. fu Eug. 🚗 288 str. Cartman 45
frat. e sor. fu Gius. 🚗 442 corso Reg. Margherita 437
frat. fu Gio. 🚗 4 c. Reg. Elena. . . 435
Angela in Ferro 🚗 46 str. Mongreno 405
Anna ved., liquor., 44 p. Em. Filib. 558
Ant. fu Franc. 🚗 342 str. della Commenda 57
Ant., tabacc., 44 v. Lagrange . 357,729
C., linger., rimp. all'4 v. Fabro. . . 336
Callisto, scuola d'equitaz. 57-46 24 v. Colli 1044
Carlo, impiegato, 66 v. Gioberti.
Carlo, 50 v. Venti Settembre . . . 1209
Ernesta, neg. formaggi, p. Emanuele Filiberto, tett. levante 604
Ernesto, panett., 969 str. Mirafiori . 610
Felicita, mag. alim., 64 str. Pianezza, 385
Franc. 🚗 188 str. di Bertolla. . . 30
Giacomo, drogh., 5 v. Finanze 436,562
Gio., biancherie, 43 p. Statuto . . . 344
Gio., impieg. post., 37 v. Magenta. . 1147
Giuseppa ved. Cortese, vetturale, 46 *bis* v. Bava *uff.* rimp. al 4 p. Vittorio Eman. I. 538 42
Gius., 23 c. Bardonecchia 894
Gius. fu Angelo 🚗 285 str. Cartman 45
Guglielmo, industr., 48 v. Cibrario.
Leop., ☎ 🚗 8-68 43 v. Cibrario. 54 75,124,824-34
Luigi, mag. alim., 38 c. Princ. Oddone . 385
Luigi, neg. vino 62-86 6 piazza Palazzo di Città. 563
Maria in Giardino 🚗 237 str. Cartman 45
Paola, prof.ª, 37 v. Magenta. . . 964,1007
Vittoria, stiratr., 42 v. Borgo Dora . . 346
Beltramo e Gaude, forniture militari 46-17 43 v. Principessa Clotilde . . . *pag.* 365-94
Beltramo e Vela, drogh. 52-41 47 v. Carlo Alb. 436
Beltramo-Balzet Gemma, 97 v. Venti Settembre 832
Beltrandi Anna n. Grosso, agiata, 6 v. Pinelli.
Beltrandi Filippo 🚗 garage 57-07 6 v. Pinelli. 426,494
Beltrando Batt., tabacc., 355 str. Nizza. . . .730
Beltrando Pietro, tabacc., 62 v. Nizza 730
Beltrutti Leone 🚗 dott., 5 via Agostino Lauro. 42,76,826
Beltrutti Luigi, legat. e cart., 68 c. Vitt. Em. II 385-87 896
Beluschi Luigi, ☎, med.-chir., 42 v. Barolo 1057-73
Beluschi Mario, rag., impieg., 12 v. Barolo . 776-84
Bemporad Romolo, geom., 34 v. Duch. Jolanda. 727
Benacchio Adelchi, geom., 25 v. Cristoforo Colombo 727
Benaglio contessa Laura in Rostagno 🚗 423 v. Nizza 444
Benanzio G., chir.-dent. 33-84 33 v. Garibaldi, 812 1074
Benanzio Luigi, 42 v. Giulio.
Benassi Adrasto, usciere, 6 v. Bogino 735
Benatti Saulle, capo lab. privative, 53 v. Cibrario 729
Benazzi Luigi, avv.-proc., 33 v. Vinc. Vela 1046-26
Benazzo Gio. Batt., ☎ 🚗 ing. 22-87 9 via Assarotti. 20,82,833,987,1035-234
Bencini Gio., neg. porcell., 46 v. Milano . . .374
Bendazzi Ettore, maestro mus., 432 c. Reg. Margh. 973
Benedettelli Silvio, ☎, 9 p. Statuto 443
Benedetti Alberto, banco lotto, 2 v. Bogino .732
Benedetti Carlo, calzol., 54 c. Parigi 446
Benedetti Giuseppa ved. Mosso 🚗 23 v. Musinè 109
Benedetti Luigi, cass. princ., 7 v. S. Teresa . 1462
Benedetti Pietro, agiato, 8 piazza S. Giovanni.
Benedettini Pompeo, dirett. fabbrica, 28 c. Oporto.
Benedettino-Matione ved. Margherita, levatrice, 18 v. S. Domenico 1084
Benedetto, neg. letti in ferro, 3 v. Cernaia 399,434
Benedetto frat. fu Luigi 🚗 527 str. di Chieri 52
Benedetto sor., modiste, 3 v. Cernaia 327
Benedetto Aless., tratt., 40 v. Valprato. . . .546
Benedetto Ang., merc.-sarto, 7 v. Assietta . 334-34
Benedetto Angelica, sarta, 24 v. Genova . . .322
Benedetto Anna, panett., 43 v. Gioberti . . .640
Benedetto Armando, impieg. mun., 9 v. Goito . 688
Benedetto Bart., scalpell., c. Verona ang. v. Catania 444
Benedetto Carlo, 24 v. Genova 890
Benedetto Carlo 🚗 525 str. di Chieri 52
Benedetto Carlo, orolog., 26 v. Roma . . 360-64
Benedetto Carol.ª, maestra mun., 5 v. Valp. Caluso 985
Benedetto C. Guido, 46 v. Aquila 890
Benedetto Domenica, pettin., 9 p. Em. Filib. .434
Benedetto Eman., vinaio, 403 c. Francia. . .566
Benedetto Eug., pizzic., 40 v. Lombardore . .585
Benedetto Fiorenzo, mag. alim., 74 c. S. Maurizio 585
Benedetto G. B., latt. gaz., 284 v. Nizza 474
Benedetto Gio. fu Gius. 🚗 56 v. Cumiana . . 64
Benedetto Gio., scult. in legno, 75 c. Princ. Odd. 394
Benedetto Gius., imp. imposte, 28 v. Belvedere. 732
Benedetto Gius., rappr. 20-08 78 v. Venti Sett. 544
Benedetto Giuseppe, impieg. munic., 52 v. Po 687
Benedetto Ida, mod., acc. al 43 v. Garibaldi . .327
Benedetto Maria ved. Ponte e figli 🚗 mag. alim., 45 v. Belfiore 404,585-98
Benedetto P. G., med.-chir., 75 v. Principe Tommaso. 783,1057-73
Benedetto Pietro, 24 v. Genova. 1438
Benedetto Placido e Gio. frat. 🚗 falegn., 100 v. Saluzzo 146,406
Benedetto Silvia, maestra mun., 5 v. Valp. Caluso 985

Benedetto Stef. (Ditta), fabbr. spazzole, 4 vicolo Tre Quartini . . . . . *pag.* 368
Benedetto Tomm., laffon., 88 v. Villafranca . 474
Benedetto Ferrero Eleon., fabbr. spazzole e pennelli, 27 v San Francesco da Paola . . 368
Benedicenti Gio., pizzic., 44 v. Montebello . . 598
Benedicenti Gius., vinaio, 48 c. Parigi. . . . 366
Benedicenti Teresa, drogh., acc. all'4 v. Bava. . 436
Benedicti Luigi, pittore e decor., 2 v. Gaud. Ferrari 369,1052-436
Beneficio Parrocch. di S. Margherita 349 str. com. dell'Eremo. 67
Benelli Ario, immieg. 103 c. Francia. 1137
Benelli Carlo sotto-capo ferr. 44 v. S. Secondo 1154
Benelli Emilio, avv. proc. 53-87 44 v. Giulio. 796 1046-26-240
Benelli Giulio ✻ 🖂, avv., dir. Riform. *Fernande Aporti* 7-35 641 str. Stupinigi. . 720 1096-97-98-427
Benenti Elisa, sarta, 12 c. Re Umberto 322
Benenti Pietro, contab., 12 c. Re Umberto.
Benerecetti G. B., commesso, 11 c. Re Umberto. 837
Benettini Carlo, 🖂 giudice Trib, 47 v Po . 746
Benevello vedova, fornaia, 5 v. Rocciamelone . 610
Benevello Caterina, paste e farine, 7 v. Barolo . 608
Benevello Giuseppe, 🖂, 11 v. Piana.
Beneveme frat. 🚗 235 str. Saffarone. . . . 445
Beneveno Gius., fattoria, 21 v. S. Giulia . . . 578
Benevolo Amedeo, prof., 27 v. Nizza 965
Benevolo Cam., prof. stenogr. 18-05 43 via Roma, *abit.* 65 v. Nizza . . 936-65-94-96,1010
Benevolo Vittorina 🚗 65 v. Nizza . . 11,31,111
Bemamino Carlo, 🖂, redattore giorn., 17 via Nizza 1088-89-99
Beniamino Stefanina, latteria, 19 v. Santorre Santarosa. 578
Benigni C., mator elettr., 4 v. S. Domenico 459,1007
Benildi Camillo, impieg. telef., 25 v. Berthollet. 1179
Benini Agost. prof., arch., 36 v. Cibrario. . 961,1008
Benini Ettore, parrucch., 24 v. S. Teresa. . . . 430
Benini Bino-Enzo, rag., 36 v Cibrario 1045
Beniseo Ant., parrucch., 44 v. S. Secondo. . . 430
Benizzo Giovanna, sarta, 25 c. Re Umberto. . . 322
Benna frat. e sor. fu Martino 🚗 16 v. Chivasso 53
Benna Ernesta, maestra mun., 24 v. Amedeo Peyron 975
Benna Ernesta in Beltramo 🚗 229 c. Francia. 73
Benna G., calzolaio, 31 v. Principi d'Acaja. . . 446
Benna Gio., 23 v. La Loggia. 1127
Benna Lorenzo 🚗 10 v. Piossasco 426
Benna Luigi, teol. coll., can. prof., 11 v. Consolata 768-71-76
Benna Olimpia Maria, liquor. 46-80 44*bis* via Roma e 4 v. Andrea Doria. 558
Benna Pietro 🚗 42 v. Monte Rosa 407
Benotti Andrea, 🖂, capo divis. ferr., 43 via Madama Cristina 1154
Benotti Archim., ing. ferr., 45 v. Mad. Cristina. 1152
Benotti Maria, maestra mun., 45 v. Mad. Crist. 974
Benotto Maria, tratt., 100 v. Nizza 553
Bens (Ditta), sart. 45-77 44 v. S. Franc. da Paola 322
Bensa Bartol., sac. avv., dott., 9 v. Arcivescovado.
Bensa Franc., avv., 115 c Vitt. Eman. II. . . 1046
Bensa Pietro, avv., 115 c. Vitt. Em. II.
Bensi Agostino, impieg. ferr., 4 v. Donati.
Bensi Costanzo, biancherie, 19 c Firenze. . . 344
Benso Anna, 40 v Garibaldi 817
Benso Enrico, impiegato, 3 p. Denina.
Benso Enrico, 78 v. Mad. Cristina 1109
Benso Gaspare, geom., impieg. mun., 3 piazza Denina 689,1042
Benso Gius., velocipedi, 124 c. Reg. Margh. . 490
Benso Gius., ag. cambio 6-28 25 v. Bogino, *abit.* 7 v. Villa della Regina 348
Benso Irene, prof.a, 40 v. Garibaldi . . . *pag.* 99
Benso Massimo, 🖂, rag., 4 c. Cairoli . . . 807
Benso Rob., avv.-proc. 29-17 40 v. G... baldi. 750,888,1016-2
Benso Rosa, maestra mun., 7 v. Villa Regina. . 97
Benso Teresa, telegr., 43 v. Saluzzo 144
Benso Autero Dom., med.-chir. 8 v. Duch. Olaud 107
Benvenuti Ant., neg. guanti, 62 c. Vitt. Em. II. . 44
Benvenuti Benvenuto, impieg., R. Questura, 36 v. Lagrange 750,87
Benvenuto Vinc. 🚗 89 (int. 4) c. Moncalieri. . 40
Benzi D. Lorenzo 🚗 sac., 136 str. S. Margher. 1
Benzi Luigi, mag. alim., 42 v. S Massimo .
Benzi Mario, imp. post., 24 c. Vitt. Em II. . . 144
Benzio Emma Carolina, prof.a, 2 v. Colli. . . 963-6
Benzo Gio., fabbr. sedie, 2 v. S. Giulia. . . . 40
Benzo Maria, sed e. 45 v. Valeggio 40
Beola Aless., legna e carb., 55 v. Cottolengo . 40
Beraldi e Pietri, ingg., studio tecn. 38-95 42 v. Berthollet 504,103
Berard Barbara in Vaj 🚗 pizzic. e tratt. 8 str. comun. di Bertolla 50,202-8
Berardelli Mich., avv.-proc. 47-52 44 v. Fabro 404 1020
Berardi frat. fu Ang. 🚗 7 v. Pessinetto. . 123-2
Berardi Annibale, parrucch., 69 v. Monginevro. 4
Berardi Carlo, avv. Trib. 8-46 46 v. Cernaia. *abit.* 44 corso Oporto. 747,100
Berardi Gio., impieg. po-t., 3 v. Bonzanigo. 144
Berardi Gio., uova, burro, 5 v. Rocciamelone 260
Berardi Pietro ✻, ✂, avv., diretl. daz., 3 v. Genova 69 87
Berardi Primo, orolog., 4 p. Palazzo di Città . 30
Berardi Teresa ved. Massaia 🚗 3 v. Morosini 10
Berardi Teresa, tabacc., 34 v. Lagrange . . . 72
Berardi Teresa, tintoria, 4 v. Cibrario. . . . 34
Berardi, Ughetto, Costa e C., neg. ferram. 42-04 45 v. S. Teresa 40
Berardinelli Vitale, istitutore, 4 v. Scuole . . 90
Berardo, mag. alim., 44 v. Rossini 38
Berardo coniugi 🚗 42 v. Bogetto 3
Berardo ved. e figlio, pizzic., c. Palermo angolo v. Feletto 30
Berardo Agnese, modista, 24 v. Carlo Alberto . 32
Berardo Amedeo, sarto, 365 v. Nizza. 35
Berardo Bartol. (Ditta), salsam., 22 v. Cernaia . 30
Berardo Claud a ved. Renaudo, mag. aliment., 3 p. Mad Cristina 38
Berardo Enr., salsam. 82-69 Docks Torino-Dora, pad. *B* 509,66
Berardo Eugenio fu Gius. 🚗 67 v. Colli . . . 5
Berardo Felice, impieg., 60 c. Princ Oddone. 416
Berardo Franc. meccan., 4 v. Varallo. . . . 48
Berardo G., parrucch., 15 v. Maria Vittoria . 40
Berardo G. B. 🚗 84 str. Val Salice 47
Berardo G. B., liquor. 28-02 44 v. Cernaia . . 30
Berardo Gio., 4 v. S. Secondo 88
Berardo Gio., fornaio, 64 str. Orbassano. . . 6
Berardo Gio, salum 6-76 3 v. S. Massimo . . 50
Berardo Giovanna, tratt., 4 v. Urb. Rattazzi . 55
Berardo Giovanna ved., salsam., 4 v. S. Secondo 30
Berardo Gius., farine e paste, 32 v. Vanchiglia . 60
Berardo Gius., fornit. milit., 36 c. Ponte Mosca 36
Berardo Gius. 🚗 4 v. Lauriano 47,87
Berardo Gius., sal-am., 12 p. Em. Filiberto. . 30
Berardo Gius., sal-am., 38 v. Princ. Amedeo . 30
Berardo Gius., vinaio, 32 v. Vanchiglia . . . 56
Berardo Giuseppina, levatr., 42 v. Consolata . 40
Berardo Ignazio, geom. mun., 20*bis* c. Principe Oddone 69
Berardo Luigi, geom., 670 Pozzo Strada. . . 1002
Berardo Madd., riv. pane 85 c. Palermo . . . 14

...o Matteo 🚗 sals., 30 v. Po *pag.* 454,599,1140
...o Pietro, susam., 13 v. Palazzo di Città . 599
...ratti frat., pellicciai 11-74 4 v. Pietro Micca . 442
...rati Domenico 47-73 44 v. Genova . . . 1236
...ri Gio. 🚗 decor. 83-54 73 str. Pianezza 30,369
...ri Maria, agiata, 48 v. Ottavio Revel.
...ri Ognissanti 🚗 decor. appart. 85-83 50 c. Tassoni (Martinetto) 50,69,109-66,369
...ri di Carlo, impieg. R. Casa, 88 v. Venti Sett. 624
...ri di Clelia 🚗 44 v. Rosta 444
...raudi G. Tomm., imp., 26 v. Cabotto . . . 804
...raudo di Pralormo cont. Anna Matilde, in Beraudo di Pralormo 26-67 3 piazza Maria Teresa 642
...raudo di Pralormo nob. Carlo, 16 v. della Rocca 642
...raudo di Pralormo nobile Felice, 42 via Barolo 642
...raudo di Pralormo nob. Rosa nata Parry de Grainger, 16 v. della Rocca 642
...rando di Pralormo nob. Vitt., 🖂, 16 v. della Rocca 637-42,780,860-62,1128
...randon Cat. in Bianchi 🚗 138-40 str. Lanzo 87
...rardi Ern., avv. proc., 21 v. Roma. . . . 1026
...rchialla Pietro 🚗 60 str. Superga. . . . 464
...rcio Secondo fondit. 22-99 44 v. Belfiore . 464
...rcio S. Renzo, med. chir., 44 v. Garibaldi . 1057-73
...rcolini Gius.-Ercole 🚗 8 v. Rivalta 439,1197
...retta A., dirett. birr. Durio, 42 v. Consolata.
...retta coniugi 🚗 9 v. Brunetta 37
...retta Adolfo, dott., 42 v. Cristoforo Colombo 737
...retta Alessandro, vetraio, 21 v. Orfane. . . 372
...retta Ant., caffè, acc. al 5 p. Consolata. . . 554
...retta Carlo, fabbro-ferr., 44 v. S. Donato. . 498
...retta Ercole, avv., 9 v. Brunetta 1167
...retta Fernando, rag., 3 v. Ormea. . . . 1168
...retta G. B., commerc., 142 c. Reg. Margherita.
...retta G. B., liquor. 51-56 p. Gran Madre di Dio 358
...retta Gius., poll. e selv., p. Em. Filib., tett. pon. 598
...retta Gius. fu Valeriano 🚗 3 v. Fossata . . 71
...retta Mario, commerc., 202 c. Reg. Margh.
...retta Teobaldo, rag., 27 c. Vinzaglio. . . 1213
...retta V., labor. di pieghettatura, 2 v. Po . 327-34
...retta-Bona Giuseppina, ispettr. scuole mun., 9 v. Brunetta. 825-999
...rgo Alfr., macell., 22 v. Mazzini 615
...rgadani Ferd., rag., 6 v. Luciano Manara . . 1207
...rgadano Maria ved. Vaccheris 🚗 190 strada Basse del Lingotto 24
...rgaglio Gius., impieg. post., 146 v. Cr. Colombo 1147
...rgallo Dom., tratt., 16 str. Val S. Martino . 352
...rgallo Pietro, neg. mobili, 44 v. Susa . 398
...rgamaschini Carlo, imp. mun., 15 c. Reg. Marg. 704
...rgamaschini Luigi, rag., 24 v. Napione . . 704
...rgamaschino e figli, corrieri 42-69 37 via Venti Settembre . . . 520-22-23-24-25-26
...rgamasco Ant., 🖂, 3 v. Giusti.
...rgamasco D., pettinatrice, 140 *bis* c. Regina Margherita 434
...rgamasco E., calzol., acc. al 34 v. Malone . 446
...rgamasco Gius., 802 c. Stupinigi 1127
...rgamasco Teresa, pettinatr., 5 c. Ponte Mosca. 434
...rgamino Carmine, impieg. post., 5 v. Massena 1147
...rgamino Teresa, magl.-tel., 17 p. Vitt. Em. I . 343
...rgamino Cristina, mag. alim., 3 v. Cottolengo 585
...rgamo Carlo, forn. per sarte, 62 v. Villafranca 324
...rgandi R. e C., corriere, 10 v. Fabro . . 521-29
...rgamini C., fologr., 32 v. Monginevro . . 383
...rgius. 🚗 10 v. Varaita 175
...rgia Michele, calz., 168 c. Peschiera . . 446
...rgera R. Marcello, ing., 21 v. Assietta . . 920
Berger Clotilde, insegn., 73 c. Orbassano *pag.* 1007-09
Berger Giacomo, macell., p. Eman. Filib. (tettoia levante) 645
Bergerault Geisser Ida 43-73 21 v. Assietta. 808-45
Bergero frat., gelateria, 4 v Borgo Dora . 564-78
Bergero A. (eredi) 🚗 978 str. com. di Mirafiori 101
Bergero Ant., materass., 7 v. Sassari. 454
Bergero Emilia in Ferrero 🚗 46 v. Malone. 94
Bergero Gius., fabbr. mobili, 4 v. Susa . 396,406
Bergero Isidoro, impieg. ferroviario, 4 v. Carmine.
Bergero Maria 🚗 978 str. comunale Mirafiori 101
Bergero Mich. 🚗 spazzaturaio, 708 str. vicin. della Pronda (Pozzo Strada) . . . 433,421
Bergero Pietro, sorbett., p. Em. Filib. (merc. IV) 564
Bergese Bern, impieg., 15*bis* v. Princ. Tommaso.
Bergese Gio., corriere, 44 v. Roma, 21 v. San Tommaso, 5 v. Mazzini e 4-3 v S. Teresa 522-23-25
Bergese Pietro, rappr. liquori, 25 v. Roma . 543
Bergesio Baldass, neg. vino, acc. al 9 v. Baltea 563-66
Bergesio Bianca, maestra mun., 45 c. Principe Oddone. 976
Bergesio Libero, 🖂, med.-chir. 37-02 19 corso Vitt. Em. II (oltre Po) 780-84,94,884,923-35 1057-72
Bergesio Lodov., farm., 16*bis* v. Pastrengo . 1076-84
Bergesio-Oliveri Carolina, 49 c. Vitt. Eman. II (oltre Po) 782
Bergetti Ignazio, orolog., 82 str. Vercelli . . . 364
Bergia padre e figli 🚗 446 str. R. Parco 137-41
Bergia (Ditta di Perotti Eugenio) fabbr. liquori, 4-05 47 v. Lagrange 554-56
Bergia Claudio, tenente, 7 v. Polonghera.
Bergia Filippo, mag. alim., 29 v. Carlo Alb. 578-85,90
Bergia Laura, maestra mun., 35 v. Germanasca . 693 976
Bergia Michele, imp. post., 20 c. Orbassano 870,1147
Bergo Teod. in Rossi 🚗 40 v. Soana . . . 461
Bergöen Agenore, 🖂, med.-chir., 3 corso Vinzaglio 741
Bergoglio coniugi, macell., 10 v. Pollenzo . . 645
Bergoglio coniugi, magl. e tel., 44 v. Garibaldi 343
Bergoglio Camillo, macell., 20 v. S. Quintino . 615
Bergoglio G. C., prof. 43 v. S. Franc. da Paola.
Bergoglio Gio., caffè 82-52 44 v. Garibaldi . 554
Bergoglio Giuseppe, imp. postale, 34 c Principe Oddone.
Bergoglio L., rappr., 2 v. Po 544
Bergoglio Maurizio, vettur., 3 v. Chivasso 540-41-42
Bergoglio Pietro, magl. e tel., 3 v. Cibrario 343
Bergolo nob. Maddalena in Sforza di Cataldo 🚗 296 str. Pecetto 424
Bergomi Adolfo, ing., ✻, ✂, 37 c. Siccardi 734
Bergonzi Gio., 🖂, colonn., 10 v. Parini . . . 877
Bergonzi Umberto, rag., 7 c. Orbassano . . . 1154
Bergonzio Carlo, ing imp mun., 4 v. Chieri. . 690
Bergonzio Dom., ✂ 🚗 237 str. di Sant'Anna 155
Bergonzo Ant., vettur., 52 v Ospedale 539-40-44-42
Bergonzo Ant fu Gio. 🚗 151 c. Palermo . . 148
Bergonzo Secondo, vettur. 5 v. Cuneo . . . 542
Bergougnan R. C. 82-78 pneum., 18 v. Papacino 489
Bergui Pietro, avv. p oc., 13 v. Mazzini e 10 p. Statuto 1016-26
Bergul coniugi, alberg., 49 v. Princ. Amedeo 545
Beria fratelli e sorella 🚗 18 v. Carlo Alberto 104
Beria Biagio, ing., 18 v. Carlo Alberto . . 1035
Beria Carlo, ebanista, 44 v. Barolo 402
Beria Giacomo, rag. 🖂, 52 c. Reg. Margherita e 15 v. Alfieri . 823,996-1106-14-85-90-224
Beria d'Argentina Aless., ten., 6 c. Cairoli. 642,954
Beria d'Argentina nob. avv. Carlo, consigl. Corte d'App. 60-72 53 c. Moncalieri 642,744

Beria d'Argentina nob. Emilia nata Belmondo Caccia 53 c. Moncalieri *pag.* 102,642
Beria d'Argentina nob. Eugenio, 53 corso Moncalieri 642
Beria d'Argentina nobile Luigi, sost. procur. gen., alla Cassaz., 25 via della Rocca .642
Beria d'Argentina nob. Maurizio, giudice Trib., 21 v. Montebello. 746
Berino Giuseppina, sarta, 40-42 c. Cairoli . .322
Berino Tomm., drogh., 49 v. Cigliano. 436
Berio fratelli fu Vittorio 124 str. prov. Lanzo 87
Berio Gius., impieg. post., 36 v. Sacchi . . 4147
Berio Gius., inserv., 37 v. Villa della Regina 954
Berio Gustavo, prof., 10 v. della Zecca 935,4087-91
Berio Vittorio 625 v. Agostino Lauro . 42
Berlaita Annetta, fioraia 54-62 2 v. Cernaia angolo p. Solferino. 374-75
Berlaita Gius., negoz. semenze e frutta, 33 via Borgo Dora 375,664
Berlè Alberto, viaggiatore, 43 v. Pastrengo.
Berlenda Paolo Vitt., patroc. legale, 42 via Franco Bonelli 4033
Berlese-Prata Lucinda, insegn., 2 c. Ferruccio 4009
Berlia Gius., prof., 49 c. S. Maurizio . . 966-72
Berlia Luigi, professore e pittore, 39 c. S. Maurizio 853,960 61-72,4008-52
Berliner Kaufhaus, articoli per regali, 27 via Garibaldi 358
Berlitz School of Languages, uffic. traduzioni, 43 v. Roma 503,4009-10
Bermani Ercolina ved. Inglesi, agiata, 62 via Ormea.
Bermondi Sofia ved. Botteri, 99 v. S. Secondo . 4128
Bermone Gio., geometra, 4 v. Garibaldi . . 1042
Bermond Maria in Bessone 28 v. Bruino 37
Bernabè Gio., fabbr. cornici e vetraio, 45 via Bertollet 366-72
Bernabè Giulio, 7 v. Finanze 1214
Bernabino Giuseppina, mag. alim., 75 v. Pietro Giuria 585
Bernabò Corrado, telegr., 47 v. Arcivescovado 4146
Bernabò Silorata dott. Gino, segr. Riform. Ferrante Aporti, 644 str. Stupinigi 720-24,932,4127
Bernacchi frat. fu Pietro, fabbr. cappelli 83-26 3 v. Venti Settembre ang. v. S. Quintino 329
Bernacchi Alfr., 20 c. Siccardi. . . . 48
Bernacchi Edmondo, 2 v. Sacchi 4106
Bernacchi Mario, 84-97 ant. piazza d'Armi (ang. c. Siccardi e Montevecchio) 47
Bernachini Carmela, maestra mun., 25 v. Berthollet 984
Bernachon Aless., industr., 5 v. Venti Settembre.
Bernachon Maria, insegn., 3 v. Venti Sett. 967-87
Bernani Luigia fu Aless. (Varallo Sesia) . 23
Bernard-Barret sorelle fu Alfonso 44 via Cardinal Maurizio 42
Bernardelli Enr., ten. colonn. d'artigl., 47 v. Vittorio Amedeo II 755
Bernardelli Franc., 47 v. Vitt. Amedeo II . .4122
Bernardello Gio., segret. Unione Calce e Cementi, 24 v. Alfieri.
Bernardi 7 v. Monginevro. 103
Bernardi Amalia, chinc.-merc., 4 v. Bertola . .354
Bernardi Andrea, maestro mun., 8 v. Bolero 980
Bernardi Annetta, agenzia, 44 v. della Rocca 507
Bernardi Ant., calzolaio, 5 v. Castelnuovo . . .446
Bernardi Arnolfo, impieg., 73 c. Prine. Oddone. 754
Bernardi Balbina, agiata, 29 c. Vinzaglio.
Bernardi Benedetto Cesare, insegnante, 28 via Cernaia 968
Bernardi C., negoz. frutta, 40 v. Garibaldi . . 604
Bernardi Camillo, impiegato, 40 c. Vinzaglio.
Bernardi Carlo, prof., pubblicista, 44 v. Balbo. . . . . *pag.* 718,964,100
Bernardi Carlo, uova e burro, 40 v. Silvio Pel
Bernardi Dom., imp., 28 v. Agostino Lauro.
Bernardi Enr., 33 v. S. Chiara . . . .
Bernardi Franc. 8 v. Genola . . .
Bernardi F., paste alim., 90 c. Vitt. Eman. II.
Bernardi Gabriele, sarto, 38 v. S. Massimo
Bernardi Giacomo, vinaio, 3 v. Porporati. .
Bernardi Gio., vinaio, 44 v. Giulio . .
Bernardi Gius. fu Bened. 70 v. Verole
Bernardi Gius., falegn., 44 v. Canova . .
Bernardi Gius., mag. alim., 31 v. Ormea .
Bernardi Lauro, ing. 53-18 61 c. Re Umbe
Bernardi Lorenza-Vitt. ved. Dellavalle v. Cuneo . . . . . .
Bernardi Luigi, ing., prof., 5 v. Barolo
Bernardi Ugolina, stenogr., 28 v. Agost. La
Bernardi Virginia, drapp.-lan., piazza Ema Filiberto (merc. IV) . . . . . .
Bernardi e Defilippi, stiratr., 30 v. S. Dome
Bernardi-Doyen Eva, pittrice, 41 v. Balbo. .
Bernarducci R., parrucch., 467 c. Peschi
Bernaroli Riccardo, ispett. scol., 73 c. Vitt. Em
Bernascone Giac., calzol., 42*bis* v. S. Fr.
Bernasconi sor. fu Marco 20 v. Mode
Bernasconi Ans. capo-mastro costrutt 106 c. Vinzaglio . . . . . .
Bernasconi Amedeo, impr., 44 v. Marco P
Bernasconi (Soc. An.) 35-45 tessitura s 6 v. Montecuccoli . . . . . .
Bernasconi Francesco, magazz. vendita 27 c. Vinzaglio . . . . . .
Bernasconi Luigi geom., 45 c. Prine. Oddone
Bernati Gio., caffè 20-53 43 v. S. Fra da Paola. . . . . .
Bernato Ottavio, agiato, 37 v. Po
Bernatti A., confezio.i, 8 v. Garibaldi .
Bernatti Vitt., impieg. n un., 4 v. Carlo Al
Bernatto Cristina in Bertino 33 v. P Giuria . . . . . .
Bernezzo (*vedi* Asinari di).
Bernini Annibale, impieg. ferrov., 40 v. S.
Bernini Benjamino, impieg., 23 v. Valeggio
Berno Franc., calzol., 12 v. Val S. Mart
Berno Gius., calzol., 205 c. Casale. . . .
Berno Teresa fu Stef. 46 str. Val Martino . . . . . .
Bernocco Felice, pizzic., 21 v. S. Secondo
Bernocco Gio. Batt., farmac., 3-97 4 v. Nizzini, *abit.* 54-56 40 p. Carlo F 843-5
Bernocco Maria, 40 p. Carlo Felice . . .
Bernocco-Fava-Parvis Giulia, 54-56 40 p Felice . . . . . VII, 782,829-
920-28-67-70 80-82
Bernocco-Sponzilli Andrectta, prof. 3 v.
Bernocco Paolo, agg. cancell., 3 v. Gold
Bernocco e Borgogno, farm., v. Lagrange v. Mazzini . . . . . .
Bernoulli e Cabibi 11-79 amianto, 44 p rino. 373-85,424-43-53-70-82-83,5
Bernstiel (*vedi* Savio).
Bernuzzi Carlo, forn. militari 26-40 2 Farini . . . . . .
Bernuzzi Carlo fu Camillo 26 c.
Beroggio Giambattista, pitt., 18-88 25 via S. Quintino . . . . . .
Berola Ern., disegn. comp., 54 c. Fr Oddone. . . . . .
Berola Natale, materass., 38 v. Maria
Berolatti Gius., fabbro-ferr., 3 v. Belv
Berra con., tratt., 39 v. Monte Rosa . .

rat. 7-48 3 via Pietro Micca . . . *pag* 544
rat., negoz. vino, 27 v. S. Ottavio . 563-66
or. 46 v. Monteu da Po. . . . 467
malia, maestra mun., 43 v. Cibrario 828,981
Andrea, chinc., 48 c. Orbassano. . 351,469
ngela, levatr., 48 c. Vinzaglio . . . 4084
na ved. Verna 36 v. Cibrario . . 54
mib., colonn. a rip., 9 str. di Francia.
rm. fu Leon 682 c. della Pronda . 433
rlo, parrucch., 19 c. S. Maurizio . . 430
esare ing. archit., negoz. pianof., 44 v. Princ. Tommaso . 432-35,400,830-37 988,4035
esare, impieg.-ferr., 24 v. S. Quintino.
igio, dir. dep. Chinino Stato, 4 v. Passalacqua. 729
sio, negoz. oref. e forn. orolog., 35 via
rlo Alberto e 8 v. Mazzini 360
ilippo fu Luigi 180 str. Casale 46,849
etana fu Luigi 46 v. Monteu da Po 46
c. B., fot., 18 v. Cernaia e 6 c. Siccardi. 383
lio., vina o, 39 c. S. Maurizio 566
Gius., 79 c. San Maurizio.
Gius., calz., 76 v. Mad. Cristina 446
Guido, 32 v. Monginevro . . . 440-222-23
Michele, parrucch., 45 v. Catania . . .430
Pia, levatr., 3 v. Goldoni 4084
Sebastiano, 203 str. di Lanzo 994
Tommaso, fabbro-ferr., 8 v. S. Agostino . 498
Vittorio, 3 v. Pietro Micca 4131
Bussano, sarta, 4 v. Botero 322
Bullino Emilia, levatr., 440*bis* c. Reg. Margh. 4084
L., ufficio tecn., gall. Nazion. (sc. *b*) 505-08
Virginia (*portineria* 48-32 44 v. Filangeri), *abit.* 8 v. Filangeri . 69
Bono Giuseppina, 9 v. Brunetta. . . . 977
Antonio, avv., 55-79 40 v. Arsenale 1046
Isabella fu Gio. 25-27 v. dei Mille . 62
Luisa n. Gelmini, 77 c. Princ. Oddone. 802-05
G. Augusto, perito, 53 c. Francia . . 1047
Michele, giudice Trib., 5 via Giuseppe Grassi 746
Nino, avv. pubblic., 5 v. S. Quintino 1046
Caterina, stiratr., 6 c. Tortona . . 346
Gius. 13-81 rapp., gall. Nazion. ingr. *G*, *abit.* 2 v. Gropello 540,609,1243
Margh., maestra, 24 v. Montebello.
e Milone, cereali e granaglie 14-57 44 v. Beaumont. 607
Rosa ved. Casalegno 2 v. Porta Palat. 429
Gius. sac., 3 v. S. Chiara . . . 27,433
Ant., ✻, teol. canon., 4 v. S. Domenico 768 773-76-80,873,4132
Carlo, 44 v. Gius. Pomba.
Gius., avv., 44 v. Gius. Pomba. . 842
Adalberto 209 v. Nizza . . 442,834
Armando 272 str. Nizza 442
arlo, pavim. in legno, 44 v. Saluzzo. 403
Enrico, avv. 45 v. Pietro Micca . . . 749
io. forn. calzolai, 1 v. Monti. . . 391,442
Batt., libr. 34-24 18 v. Garibaldi 377-88
Gius., pizzic., 449 str. di Casale. . 566-85
Simone e Carlo fu Michele 2 str. Cimitero Mad. di Campagna . . 55
Virginia ved. Richiardi 42 via Lombardore 90,94
Bogognino Bice, maestra mun., 45 via Cavour 981
Bonsso Teresa, maestra mun., 48 via Garibaldi 974
coniugi 7 c. Regina Margherita . 436
coniugi, salsam., 7 v. S. Teresa . . . 599
d. e sor. fu Luigi 4 v. Leyni . 89
Berruto Agostino, macell., 44 v. Bertholletpag. 645
Berruto Ang., (Ditta) galvan. 63-95 76 v. Ormea 364
Berruto Angelica, mercerie, 36 v. S. Franc. da Paola 343
Berruto Ant., 47 v. Gio. Somis 1420
Berruto Bartol., fabbro-ferr., 51 v. Bertola . . . 498
Berruto Carlo, traslochi, 12-00 44 v. Sacchi . *scuderie* 2 v. Valeggio 547-49
Berruto Caterina, pettinatr., 9 v. Bellezia . . . 434
Berruto Dom. mag. alim., 24 c. S. Maurizio . 585
Berruto Gaspare, scrivano, 77 v. Venti Sett. 4004
Berruto Giacomo, 5 p. Vitt. Eman. I . . . 4130
Berruto Gian Pietro giocattoli, 7 corso Reg. Margherita 358,842
Berruto Guglielmo, fattorino banca, 9 v. Cinzano.
Berruto Luigi, rag., 48 v. Venti Settembre 4162
Berruto Matteo, eban., acc. all'44 v. Passalacqua 402
Berruto Vinc., negoz. vino, 38 v. Cernaia e 42 via Manzoni 563-66
Berruto Vinc., calzol., c. Novara ang. 4 v. Leyni. 446
Berry A. (Ditta di Ratti Giuseppe e C.) appar. per ottica, fotogr. e cinemat. 23-72 4 v. Roma, *amministrazione e magazz.* 4 v. Finanze . 464-62
Berry Achille, 26-53 40 v. Bezzecca 34 80,830,903,4224
Bersani Ces. Aug., imp. priv., 49 v. S. Quintino.
Bersani Gius., fabbr. guanti, 43 v. Lagrange .441
Bersanino sorelle fu Michelangelo 449-421 c. Regina Margherita. 436
Bersanino Angelo fu Leone avv.-proc., 80-51 8 v. Filangeri e 4 v. Ponza 436,1026
Bersanino Gius., fu Leone 85-48 2 via Meucci. 77,99,464,845
Bersanino Gius., fu Michelangelo (eredi) 44 v. Ospedale 447-36-49
Bersanino Michelangelo, avv. 86-39 8 via Scuole, *abitaz.* 44-11 44 v. Ospedale. 1046
Bersanino Pietro 2 v. Meucci . . 77,99,464
Bersanino-Floris Prospera, 2 v. Meucci.
Bersanino-Liberti Teresa, agiata, 44 v. Ospedale.
Bersano Coniugi, drogh., 39 v. Cigna . . 436,731
Bersano coniugi 697 str. delle Basse del Lingotto 24,462
Bersano coniugi, tratt., 38 c. Vercelli. 547
Bersano Achille, avv., vice-pret., 96 c. Vittorio Emanuele II 748-49
Bersano Ant., maestro mus., 47 v. S. Agostino 768,1013
Bersano Arturo, dott., 4 v. T. Tasso . . 834,959
Bersano Batt., spazzaturaio, 34 v. Corio 424
Bersano Carlo fu Gio. 182 str. prov. Lanzo 44 87
Bersano Carlo, fabbr. mob., 2 v. Scuole e 4 via Consolata. 396,402
Bersano Carlo, panett., 3 v. Barbaroux 640
Bersano Carlo, sellaio, 5 v. Balbo 444
Bersano Cesare, dott. prof., 25 v. Burdin. . . .964
Bersano Cesare, mag. alim., 4 v. Brunetta . .385
Bersano Chiarina, giornali, 85 c. Palermo . . .379
Bersano Domenico, ing., 49 c. Oporto.
Bersano E., cartol., acc. al 41 c. Vercelli . . .388
Bersano Enrico di Gius. 2 v. delle Scuole. 24
Bersano Felice 7 v. Casellette . . . 47,424
Bersano G., panett., 33 v. Monginevro 640
Bersano Giacinta, drogh., 2 v. S. Donato . . .436
Bersano Giulio, impieg., 33 v. Saluzzo.
Bersano M., 46 v. Massena. 1205
Bersano Michele, caffè, 45 v. Goffredo Mameli. 555
Bersano Michele, 48 v. Gropello 1222-23
Bersano Pietro, 3 c. Francia 773,849
Berscia Franc., parrucch., 48 v. Venti Sett. . .430
Berscia Gius., capp. paglia., p. Em. Filib. (lett. pon.) 330
Berscia Margh., merc., p. Em. Filib. (merc. IV). 354
Berselli Aug., tenente colonn., 22 v. Montebello.

Bersezio frat. e sor. fu Vitt. 5/4 v. Belfiore *p.* 26
Bersezio Carlo, avv., prof. 2 v. Garibaldi. .748,4104
Bersezio Maria agiata 4 v. Pallamaglio.
BersezioPietro,assist. Direz.Genio mil.,23v.Roma756
Bersezio Vitt., avv., 4 v. Pallamaglio 746-48-49,908
Bersezio-Chiapussi Laura, 5/4 v. Belfiore . . .845
Bersone Luigi, geom., 33 v. S. Franc. da Paola 4042
Bert coniugi 284 strada dei Ronchi . . .442
Bert frat. e sor. fu Carlo 407 vic. Val Salice 472
Bert fratelli di Franc. 4 v. Pietro Giuria.425
Bert Alberto, fabb. mobili, 424 v. Ormea . 396,4479
Bert Ettore, sapone e prof., 21 v. Pietro Giuria . 428
Bert Gius. fu Gio. 188 c. Moncalieri, . . 402
Bert Gius., latton., 467 *bis* c. Reg. Margh. 474,904
Bert M. fu Gio. 186 c. Moncalieri . . 402
Bert Mich. fu Franc. 192 c. Moncalieri,402-03-46
BertVirginia in Giaichiel. ristor.,4 v. Germanasca. 546
Bert Vittoria ved. Oddenino 286 str. Casale 46
Berta coniugi, mag. alim., 5 v. Don Bosco . .585
Berta frat. e sor. fu Pietro 4 v. Roma. . 441
Berta Adelaide, maestra mun., 52 v. S. Chiara.817 835,975
Berta Albino, amed.-cur. 5 c.Vinzaglio850,4058-72
Berta-Allaria Teresa, imp. post., 4 v. Superga.4443
Berta Ant., teol., redatt. giorn., 49 c. Vitt. rio Eman. II (oltre Po). . . 209,774,4089-95
Berta C., modista, 4 gall. Geisser. 327
Berta Carlo, meccan., 2 v. Rodi 485
Berta D., mag. alim., 3 *ter.* p. Giulio 585
Berta E. A., avv.,pubblicista, 42 v. Quattro Marzo. 4088-99-457
Berta Eug., medico-chir. 7-71 44 v. Consolata 1058
Berta Firmino, ogg. casalinghi, 49 v. Cristoforo Colombo 469
Berta Franc., vetri e crist., 48 v. Carlo Alberto. 372
Berta Giacomo, farm., 52 v. S. Chiara. . . .4076
Berta Gio. fu Nicolao 44 v. Bava 25
Berta Giulio, impieg., 2 v. Belvedere 725
Berta Maddalena, mag. alim., 302 str. Lanzo .585
Berta Paolina, drapp.-lan., p. Eman. Filiberto (merc. III) 357-38
Berta Pietro 5 v. Viotti. 482
Berta Remo, 52 v. Germanasca. 1247
Berta Rosa, drapp.-lan., p. Em. Filib. (merc. III) 338
Berta Teresa, merc.-chinc., 47 v. Crist.Colombo354
Berta Vitt., perito, 3/4 v. S. Domenico . 1049
Berta e C., fabbr. oref. 58-83 29 via S. Secondo. 360,840
Berta e Finivella (Ditta) 16-19 pavim. legno, 51 e 44 v. Bava 25,495
Bertacchi Cosimo, ✻, dott. R. Univ., 4 via Bicocca. 929-44-47-48
Bertacchi Dan .redatt. giorn.,29c.Princ.Oddone4439
Bertacchi Lobetti Bodoni, 29 c. Principe Oddone,
Bertagna, fabbro-ferr., 6 v. Pio Quinto . . . 498
Bertagna Franc., avv., 42 v. Giulio 804-46-47,4016
Bertagna Margh.in Carbone 10 v. Pr. d'Acaja 133
Bertagna Maria in Bellia 8 v. Pr. d'Acaja . 73
Bertagna Pericle Gio. 27 v. Carlo Alberto. 43
Bertagna Umb.,med.-ch.,10 v.Princ.d'Acaja790,4058
Bertagna-Pansa Rosalia, 42 v. Giulio.
Bertagnini Abelardo, riv. giorn., 7 v. Baretti . .379
Bertagnoli Luigia ved. Sgarbi 9 v. Cantoira41
Bertagnolio Isidoro modellatore, 20 via Orvieto 446,395
Bertaina Bart., neg. frutta, 4 v. Monferrato . .604
Bertaina Emanuele, ✻, direttore poste e telegr., 43-98 65 v. Mad. Cristina . 4442
Bertaina Vitt., dott.-farm.,22 v. Valperga Caluso1076
Bertalot Alberto, maestro mun., 62 v. S. Chiara979
Bertana Emilio, prof., 73 v. Ormea. . . .959 61
Bertana Ern., vinaio, 3 v. Bra 366
Bertana Giacomo, mag. alim., 42 v. Duchess Jolanda . . . . . *pa* 5[illegible]
Bertana Pericle, sac. 29 v Carlo Albe[illegible]
Bertani Carlo, drogh., 63 v. Colli . . . . .
Bertani-Sappa Vittoria, ricam., 20 v. Juvara
Bertarelli frat. 24 v. Berthollet . . . . .
Bertarelli Maria ved. Farina 44 v. Silv Pellico. . . . . .
Bertarelli Mirra fu Ant. 49 c. Reg. Marg
Bertario Aristide, 35 v. S. Paolo . . . . .
Bertasso coniugi merc.-drapp., 246 v. Nizza
Bertasso frat. 1 c.Vitt.Eman, II (oltre P[illegible] 465
Bertasso frat., meccan., rimp. al 5 v Molin
Bertasso Gius., casse e tele d imballaggio, 44 v Duch. Jolanda, *abit.* 37 v. Princ.d' Acaja
Bertasso Luigi, rag. 33-33 44 v. Van chiglia24,854-58,4007-44-159-87-90-200 4244-42-46
Bertasso Luigi, neg. generi d'imball., 34 cors Francia, abitaz. 33 v. Princ. d'Acaja .
Bertasso-Tarlara Amalia, agiata 33-33 via Vanchiglia.
Bertazzi coniugi 402 v. Demonte. . .
Bertazzoni Ant., farm., 4 v. Monza . . . .
Bertea Cesare, ing. archit., 49 c. Vittorio Eman. II oltre Po . . . . . 742,9[illegible]
Bertea Dionigi, macch. da cucire, 24 v. Gioberti
Bertea Filomena, merc., 32 v. Princ. Amedeo
Bertea Franc., sarto milit., 29 v Roma . .
Bertea Gabriele, rappres.,44 v S. Secondo . .
Bertea Leopolda, paneit., 40 v. Berthollet . .
Bertea Maria, 49 c. Vitt. Em. II oltre Po . .
Bertea Nelly, 49 c. Vitt. Eman. II oltre Po 868,912
Bertea-Bignolo Margh., maestra mun., 44 cors Duca di Genova. . . . . .
Bertecca Gio., calzol., 26 v. Pio Quinto. . .
Bertelà Silvio ing. 23-92 16 v. Silvio Pellico
Bertelà-Trasciatti e C., ing. rappr. 17-65 43 c Oporto . . 364,444-48-58-59-60-64-84-8[illegible]
Bertelli A. e C., profum., 25 p. Castello. . . .
Bertelli C., riv. pane, 79 c. Francia. . . . .
Bertelli Cat. ved. Gattino 455 str. Altessano
Bertelli Gius. 24 v. Biella . . . . . .
Bertelli Tommaso, viagg., 6 v. Polonghera.
Bertelio Alfonso, corriere, 4 v. Finanze . . .
Bertello Batt., fabbr. biliardi e falegn., 84-12 30 v. Cernaia e 43 c. Palestro . 400-06
Bertello Giacomo 75 str. Superga . . .
Bertello G., drogh., 39 v. della Rocca. . .
Bertello Ignazio, drogh., 7 v. S. Donato . . .
Bertello Mich. impr. trasp.,34 v. Andorno 45 547
Bertello Natale, falegn., 44 c. Brescia . . .
Bertello Rosa (Ditta), fioraia, 26 v. Rossini . .
Bertello Virginio, vinaio, 33 v. Balbo. . . .
Bertello-Frache Gemma,levatr.,49 v. S. Secondo
Bertero Angelo fu Gius. 387 str. di Chieri
Bertero Ant., rag., impieg., 27 v. Saluzzo .
Bertero Bartol., avv.-proc. 21-55 44 v Bellezia, *abitaz.* 2 v. Magenta 4046-2[illegible]
Bertero Caterina, mode e novità, 44 v. Po .
Bertero Ern., impieg. post., 70 v. Gioberti
Bertero Franc., rappr., 2 v. Magenta . . . .
Bertero Giacomo, 2 v. Magenta.
Bertero Irene 7 v. Stellone. . . . . 1[illegible]63
Bertero Margherita, agiata, 7 p. Solferino.
Bertero Oreste, meccan., 3 c.Valentino. 754,90[illegible]
Bertero Paolo, incart. met., 47 v. Giotto . .
Bertero Pietro, cassiere, 93 c. Francia . . . .
Bertero Pietro, drogh., 45 c. Principe Oddone .
Bertero Teresa ved. Martino e figli, neg. legn e carb. 64 v. Ormea. . . . 44,[illegible]

Teresio, tratt., 24 c. Re Umberto e 42 via Magenta . . . . . *pag.* 549-67
-Lombardi Clara, levatr., 48 via Gioberti 4084
-Rua Clotilde, merletti, 48 v. Roma . . 320
Anatolio, prof., 27 v. Leguano . 952-57
Teresa, sarta, 3 p. Solferino 322
Adele ved. Iuva 6/2 str. Stupinigi 464
Adelina, maestra pianof., 54 c. Oporto, 4044
E. V., drogh., 37 v. S. Franc. da Paola 436
Cesare, 35 v. S. Franc. da Paola. 4439-242
Delfina, affittacamere, 5 v. Barbaroux 506
Emilia, insegn., 33 v. S. Massimo . 4004
Federico, maggiore di fanteria. 53
S. Massimo 733
Michele, avv., senat., 44 v. Bellezia 632 634,742,920,4002-16,467
Stef. (Ditta) 2-12 neg. ferram., 46 corso Ponte Mosca 467
-Engelfred Teresa 8 v. Venti Settembre 75,148-43-75,782,828,981
-Reineri Lucia,vettur.,42 str. S. Paolo . 539
-Varlino Giuseppina, agiata, 44 v. Bellezia.
Domenica, neg. frutta, 4 v. S. Giobbe . 604
Annetta, tintoria, 49 v. Carlo Alberto 348
Pietro, spazzacam., 4 p. S. Carlo . . . 449
Gio., vernic., 44 v. Luigi Ornato, . . .369
Paolina ved. Spantigati, agiata, 49 c. Vittorio Eman. II (oltre Po).
Carla, rappr. 46 19 5 v. Schina . . . 545
ved., fotogr., 25 v. Po 383
Cand., cancell.,47 v. Porta Palatina .746
Luigia, mag. alim., 58 v. S. Quintino . .604
Margherita, titol. post., 5 v. Saluzzo. 4149
coniugi 72 v. Moretta . . . 408
Basilio 74 c. Vinzaglio.
Felice, farm., 3 v. Maria Vittoria 24,1076-80
Franc., rappr. 11-97 20 v. Amedeo Avogadro VII,344
Madd. ved. Milano 80-92-94 str. prov. di Lanzo 87
a Pietro, industr., 31 v. S. Secondo.
Adolfo U., avv.-proc. 42-61 3 via Boucheron 1016-26
Francesco, libraio-editore p.Consolata 377
e Giuseppina, parr., 96 c. Vitt. Em. II. 430
Carlo, erbe med., 22 v. del Carmine 427
coniugi 249 str. dei Ronchi . . 442
frat. e sorella fu Carlo 86 e 88 str. Borgaro 33
frat., panett., 54 v. Frejus 610
Amato, agg. proc. del Re, 46 via Cicc. Sineo 744
Ambr. fu Paolo serv. pubbl. autom., 39 v. Mad. Cristina 92,543
Angelo, panett., 27 c. Orbassano . . 610
Ant. fu Ant. 100 str. Bertolla . 29,30
Ant fu Carlo 86 str. Borgaro 33,4235
Carlo, tornit. in metalli, 5 v. Mercanti 394
Carlo fu Carlo 34 str. Mongreno 405
Cater. in Bertoglio 86 str. Superga. 465
Cesare, paste alim., 26 v. Cellini . . . 608
Dom., bottigl., accanto al 24 corso Maurizio 567
Emilio 8, *int.* 43, c. Bramante . . 35
Federico 17 v. Silvio Pellico. . . 164
Franc. fu Ant. 22 v. Chiusella 29,53,94
Franc., tratt., 229 c. Francia . . . 546
G., macell., 63 v. Villafranca. . . .645
Giac., mag. alim., acc. al 47 v. Principi Acaja 585
Giacomo, mag. alim., 47 v. Gio. Somis 566-85

Bertinetti Gio., dirett. giorn., 42 v. Cavour *p.* 4094
Bertinetti Gio. fu Luigi 3/4 v. Madama Cristina. 41,83,94,442
Bertinetti Gio. fu Gius. e consorte 4 via S. Germano 448-77
Bertinetti Gio., tintore, 47 c. Vercelli 578
Bertinetti Giuseppa 86 str. Superga . . 465
Bertinetti Gius. Giacomo fu Gius. Ant. 6/4 str. Pascolo (Bertolla) 424
Bertinetti Lorenzo, calzolaio, 68 v. Villafranca . 446
Bertinetti Lucia in Ribero 3 v. Casellette 47,424
Bertinetti Luigi, fabbr. mobili, 3 v. Rossini 374-98
Bertinetti Luigi, mag. alim., 60 v. Mad. Cristina 585
Bertinetti Luigia in Mazza 47 v. Chiesa della Salute 53
Bertinetti Margh., mag. alim., 9 v. Foligno . .585
Bertinetti Margh., sarta da uomo, 5/4 v. S. Donato 334
Bertinetti Maria, pellicciaia, 47 v. Vitt. Amed. II 442
Bertinetti Maria, mag. alim., 39 v. Bologna . .585
Bertinetti Paolo, maest. sarto, 644 str. Stupinigi 724
Bertinetti Pietro, chinc.-merc., 46 v. S. Massimo 354
Bertinetti Vitale, paste alim., 2 v. S. Massimo . 608
Bertinetti-Giusti Teresa, agiata, 34 v. Mad. Cristina
Bertinetto Francesco 490 str. Falconera . 67
Bertinetto Giuseppe fu Ant. 460 str. del Cascinotto (Bertolla) 46
Bertini sor., agiate, 3 v. Gio. Prati.
Bertini fratello e sorella fu Francesco 2 v. della Caccia 39,424-37
Bertini Gius., avv.-proc., 47 v. Bellezia . 858 1046-26-229
Bertini Gius., neg. grano, 4 v. Montebello . 607-08
Bertini Maria, 3 v. Gio. Prati 999
Bertini Ottavio, avv.-proc., 46 c. Quint. Sella 1026
Bertini Ottavio, rag., 46 v. Mercanti . . . 1047
Bertini Umberto, avvocato-procurat., 28 via Cernaia. 994,1046-26
Bertini di Montaldo Roero contessa Luisa nata Ravini di Mortigliengo. 36v.S.Quintino642,824
Bertini di Montaldo Roero cont. Sofia, 36 via S. Quintino 642
Bertini-Siletti in Bianchi d'Espinosa nob. Elisabetta 26-09 49 v.Maria Vittoria 32,96
Bertino fratelli 75 strada Lucento . . . 90
Bertino A., orolog., 20 v Rivara 364
Bertino Alberto, fabbr. apparecchi di scrittura acc. all 4 v. Passalacqua 394,485
Bertino Alberto, neg. uova, p. Em. Filiberto tett. levante 582
Bertino Bart. tappezz. e fabbr. mob., 59-47 32 c. Vitt. Eman. II . VII,74,374-96
Bertino Cater., commest., 39 v. Monterosa . .585
Bertino Clotilde, agiata, 5 v. Matteo Pescatore.
Bertino Giovanna, cartol., 44 v. Galvani . . .388
Bertino Gius., 5 v. Matteo Pescatore.
Bertino Maurizio caffè, 42 c. Vercelli. . . .554
Bertino Ottavio, rag., 46 v. Mercanti . . . 1044
Bertino Teresa, ing., 4 v. Marenco 946-50
Bertino e C., nastri e pizzi, v. Pietro Giuria ang. v. Foscolo 320-70
Bertino-Fiolin Antonio, mediat. frutta, p. Emanuele Filiberto, merc. III 606
Bertinotti Gio., calzol., 7 v. S. Massimo . . .446
Bertinotti Gio., neg. legna, 48 v. S. Giulia . 408
Bertirotty G. B., farm., 86 c. Vercelli. . 1076-81
Berto coniugi, pensione, 40 v. S. Dalmazzo.
Berto Dom., capit., 4 v. Lauriano. .47,87
Berto Gioach., calz., 6 v. Bava 446
Berto Umberto, macchine utensili 50-99 64 v. Bologna 478,85
Berto Vittorio, sarto, 38 c. Casale. 334

Berto-Gariglietti Giacinta, 5 via Villarfocchiar.o . . . . . *pag.* 999
Bertocchio Vinc., rag., imp. mun., 26 p. Castello 685
Bertocco coniugi 84 v. Villafranca. . . .480
Bertocco G., fabbr. insegne, 5 p. Savoia. . .366
Bertocco Gio., pettin., 446 corso Reg. Margh. 434
Bertodatto Gius., imp. mun., 42 v. Verzuolo 704,874
Bertodo Ant., rag., 46 v. Amerigo Vespucci .4413
Bertogliati Agostino, merc.-sarto, 60 v. Venti Settembre. 334-38
Bertoglio frat. e sor. 55 str. Bellacomba . .26
Bertoglio frat. e sor. fu Gio. 245 str. Cartman 45
Bertoglio frat. e sor. fu G. B. 69 strada Superga 464
Bertoglio sorelle e frat. fu Giacinto e madre 86 strada Superga 465
Bertoglio Ang. ved. Tirone 3 c. Siccardi. .464
Bertoglio Carlo, laborat. fornit. milit. 50-38 24 v. Carena 365
Bertoglio Carolina 86 str. Superga . .464-465
Bertoglio Caterina, ristor., 27 c. Antonelli . . .546
Bertoglio Cesare, drogh. e tab., 86 str. Superga 436,730
Bertoglio Costanza 234 str. del Cartman .45
Bertoglio Fel., (eredi) 403 str. Superga .464
Bertoglio Gaspare, Gius. e Teresa fu Franc. 86 str. Superga 464-465
Bertogl o Giacomo 78 str. Superga . .464
Bertoglio Gio. Batt., agiato, 46 v. Giuseppe Pomba.
Bertoglio Gio., macch. idraul., 27 v. Accad. Alb. .456
Bertoglio Gio., imp. mun., 48 v. Cossila . . 704
Bertoglio Gius., liquor., 44 c. Dante. 558
Bertoglio Italo ingegn. rappresentante 38-80 21 v. Bagetti 464,458-82,504,972,1035-48-434
Bertoglio Lorenzo 245 str. Cartman . . . 45
Bertoglio Luca, tratt., 86 str. Superga . . .546
Bertoglio Luigi, tratt., 403 str. Superga .549,1434
Bertoglio Luigia, 4 v. Passalacqua. 824
Bertoglio Maddalena, tratt., 52 v. Bava . . .546
Bertoglio Maria, 3 c. Regina Margherita . . .4213
Bertoglio Maria ed Ang. 62 str. Superga . 464
Bertoglio Maur. 86 strada Superga 465
Bertoglio Michele di Giacomo 245 strada Cartman. . . . . 22,4..
Bertoglio Teresa, mag. alim., 18 v. Chiomonte .585
Bertola A. e C., carte geogr. 2 v. Lagrange . . .377-85
Bertola coniugi, neg. vino, 44 v. Stampatori . 563
Bertola Aless., maestro pianof., 19 v. Barolo 1011-13
Bertola Carlo, 🚗, cons. comunale, neg. vino, 81-87 44 via Deposito, *abitaz.* 9 v. Alpignano 44,677-678,710-43,1483-85-88-90-234
Bertola Carlo, falegn., 9 v. S. Franc. da Paola 406
Bertola Carlotta, dottor., 44 v. Montevecchio 1005-1007-09
Bertola Carola, fioraia, 2 v. Madama Cristina 375
Bertola Carolina fu Felice 24 v. S. Quintino. 454
Bertola Clem. ing. 9-63 49 corso Regio Parco 34,437,1035
Bertola Enrico imp. costrutt., 21 strada R. Parco 437,445
Bertola Ern., avv., teol., 42 c. Ponte Mosca. .843
Bertola F. 48 str. Val Patonera. 471
Bertola Ferd., 🚗, 51 v. Principi d'Acaja . 152
Bertola Francesco, rappres., 3 v. Gaud. Ferrari . 347
Bertola Franc. e C., forniture sarte e mod., 9 v. Pietro Micca 324-49
Bertola G., fabb. mob. in legno, 28 v. Artisti 394-96
Bertola G. V. (Ditta), pistore, 35-55 42 v. Lagrange e 44-48 38 v. S. Massimo . . .576
Bertola Gio., ing., perito 41-24 49 corso San Maurizio 504,1056-58
Bertola Gio. di Lorenzo 44 v. Marco Polo
Bertola Giov., ombrell. e panier., 47 v. S. Secondo
Bertola Gius., 🚗 7 v. della Zecca .
Bertola Gius., 443 v. Pier Carlo Boggio . .
Bertola Gius., mobili d'arte, 34 v. Mar a Vittor
Bertola Gius., ombrell., rimp. al 7 p. Vitt. Em
Bertola Gius., geolog., rimp. all 4, p. Emanuele Filiberto . . . . . .
Bertola Leon., magg. commissario, 24 cor S. Maurizio . . . . . .
Bertola Luigi 251-253 v. Nizza . . . .
Bertola Luigia in Gramaglia 44 str. Piane
Bertola Melchiorrina, telef. pubbl. uff. posta (Cavoretto) . . . . . .
Bertola M., inform. comm., 39 v. Lagrange
Bertola M., profum. e manicure, 47 v. Bogino 42
Bertola Maria, merc. chinc., 6 v. Castelnuo
Bertola Mario, med. chir., 22 corso Massimo d'Azeglio . . . . . .
Bertola Mass., tratt. e neg. vino, 80-24 2 v. Magenta . . . . . .
Bertola Pasquale, ombrelli, 41 v. S. Giulia.
Bertola Pietro 375 str. vicin. di Fenestre
Bertola Pietro, neg. mobili, 35 v. Gioberti. .
Berto'a Placido, orefice, 4 v. B gino. . .
Bertola Raffaello, rappr., 27-87 29 v. Nizz
Bertola Stef., teol., sac. corista, 9 p. S. Giovan
Bertola Teresa, drogh., 63 v. Mad. Cristina
Berto'a Tranq., capo off. Carle Va'ori, 3 Gaudenzio Ferrari. . . . . .
Bertola e Motto, stabilimento vinicolo, 9 v. Alpignano, *magazzino* 81-87 44 v. Deposito e Docks Torino-Dora, pas glione *D* . . . . . .
Bertola-Allara M., bottigl., 7 v. Carlo Alberto
Bertolani Camillo, maestro equitaz., 6 v. Silvio Pellico . . . . . .
Bertolazzi Felice, carrozz. autom., 22 v. Bava
Bertolazzi Pio, ricev. registro, 28 v. Amedeo Peyron . . . . . .
Bertoldi Alfr., prof. avv., 90 c. Vitt. Em. 7
Bertoldi Emma 3 v. Princ. Tommaso . .
Bertoldi Eugenia 109 v. Caraglio . . . .
Bertoldi Dom., teol., vice-curato parr. del Carmine
Bertoldi Guido 3 v. Principe Tommaso. .
Bertoldi Maur., geom., 18 v. Pio Quinto .
Bertoldi Nestore, capit., 35 v. Maria Vittori
Bertoldi e Capello drapperie e lanerie 31-12 109 v. Caraglio . . . . . .
Bertoldo frat., fabbr. liquori, 44 v. Botero. .
Bertoldo A., ing., 4 v. Governolo . . . .
Bertoldo Albino, fabbro-ferr., 3 v. Gerdil. .
Bertoldo Carlo fu Carlo 2 e 4 strada Val San Martino . . . . . .
Bertoldo F. e C., impr. pubblicità 55-81 7 v. Carlo Alberto . . . . . .
Bertoldo Felicita 13 v. Orto Botanico
Bertoldo Franc., latteria, 8 v. Misericordia.
Bertoldo Gius., 10 v. Caselle . . . . . .
Bertoldo Gius. ing., 38 c. Oporto. . . .
Bertoldo Gius., neg. ferr., rimp. all'11 v. Cottolengo
Bertoldo Luigi, panett., 89 v. Saluzzo . . .
Bertoldo Paolo, 🚗, 18-71 26 c. Siccardi
Bertole Lodovico, geom., impieg. mun., 45 Bardassano . . . . . .
Bertolè Salvatore, 4 v. Bogino. . . . . .
Bertolè Serafina, agiata, 24 c. Vinzaglio.
Bertole Valentina, maes. mun., 4 v. Andrea P
Bertolè Vitt., 🚗 colonn., 24 c. Vinzaglio . .
Bertole-Viale frat. e sor. fu Franc. e loro m 86 c. Vitt. Em. II . . . . .
Bertole Viale nob. Ettore, capit. d'Artiglie 86 c. Vitt. Eman. II. . . . . .

Viale nob. Giovanna 53-64 86 corso Vittorio Emanuele II. . . . . *pag.* 642
Viale neb. Maria Adelaide ved. Corsi di Cosnasco, 35 v. Po 642
Viale bar. Maria ved. Nasi, 24 v. Vitt. Amedeo II 663,860-64
Viale Olivero A., 86 c. Vitt. Em. II 859
o Giulio, impieg., 90 c. Francia.
Natale, 🚗, 39 v. Po.
Nicola, calz., 24 v. Porta Palatina .446
Pietro, 🚗, ing. 36 v. Palmieri . . .445
Attilio, drogh., 39 v. Giacinto Collegno, 436
Ferruccio, pitt., 6 c. Valentino. . . .4052
Gius. fu Franc. 33 v. Vassalli Eandi 49
Ida, maestra mun., 33 v. Vassalli Eandi 975
Angela fu Gius. 9 v. Cafasse . . 39
Ant. e Caterina 42 v. Cigliano . .54
Edoardo, mag. alim., 48 v. Chivasso . 585
Luigi, tratt. 46 *bis* v. Aosta . . . 546
Pietro, art. seta 59-38 46 v. P. Palatina.
Ant., drogheria 55-96 5 v. Bagetti 424
Amelia, insegn., 90 c. Gio. Lanza . . .967
B., stiratr., 1 v. Siccardi . . . 346-48
Carlo, impieg., 4 v. Allioni.
Edvige, tabacc., 950 str. Stupinigi . 730
Eman., 🚗, maggiore, proc., 8
S. Agostino, *abit.* 2 v. Sagliano. . 4026
G., dott. prof., 43 v. Corte d'Appello 1026
Giuseppina, agiata, 44 c. Vinzaglio.
Luigi, ✻, 🚗, cons. Corte Cassazione. 41 corso Vinzaglio 743
Massimiliano, proc. banca, 1 piazza Eman. Filiberto 859
Margherita, agiata, 36 v. S. Quintino.
Stef., avv. proc., 13 v. Corte d'Appello *abit.* 45 c. Oporto 1046-26
coniugi 44 v. Pollone 428
coniugi, mag. alim., 30 v. Orfane 585
frat. e sor. fu Barnaba 26 v. Piazzi 424
frat. e sor. fu Carlo 3 v. Grivola. 83
Anacleto, impieg. ferrov., 4 v. Principe Tommaso.
Angelo, rappr. aut. Lancia, *abitaz.* 56-68 8 c. Re Umberto.
Aug., insegn., 48 c. Cibrario. . . .996
Bern., geom. catast., 2 v. Passalacqua 727
Carlo, fabbro-ferr., 19 v. Bidone . .498
Carlo fu Ott. 31 v. Malone. . .94
Enr., geom., 17 v. Mercanti . . . 1042
Ernesto drogh. 53-21 4 via Lagnì 41,59,436,1238
Franc., 6 v. Quittengo 1434
Franc., riv. pane, 29 v. Principe Amedeo 576 640
Giacinto, neg., 29 v. Lagrange.
Giacomo 9 c. Firenze 70
Giacomo, tratt., 6 c. Casale 548
Gio., falegname, 26 v. Piazzi 466
Gio. Batt. fu Paolo Giuseppe str. Casale 45
Gio. Franco, 3 c. Vinzaglio . . . 1180
Giov., calzol., 52 v. Monginevro . .546
Gius., 8 v. Susa 882
Gius., panett., 43 v. S. Donato . . . 640
Lorenzo, macchine, acc. al 4 via Carmine 378
Luigi, 47 c. Ponte Mosca 4417
Lucia, stiratr., 45 c. Oporto . . . 346
Maddalena, liuor., 23 v. Monginevro 538
Margh., neg. uova e burro, p. Em. Filib. 550
Margh., ved. Cavalle.o, calzol., 33 via Alberto 546
Bertolino Maria, stiratr., 39 v. Cibrario *pag.* 346
Bertolino Mario, 21 v. Silvio Pellico 1420
Bertolino Mich., ispett. guard. municip., 157 via Nizza 699
Bertolino Pietro e Teresa coniugi 3 via Santhia 456
Bertolino Prosp. 🚗 med. chir. 25-16 73 c. S. Maurizio. 427-30,1038-72
Bertolino Rosa, mag. alim., 98 c. Regina Margherita 585
Bertolino Ubaldo, 🚗, 20 c. Vitt. Em. II. . 1429-42
Bertolino Barberis Luisa, maestra mun., 3 corso Vinzaglio 969
Bertelli Franc., drogh., 240 c. Casale 436
Bertolo coniugi, mag. alim., 48 v. S. Franc. da Paola 585
Bertolo Ant., sacerd., 83 v. Venti Settembre . .774
Bertolo Batt., legna e carboni, 414 str. Vercelli 408,585
Bertolo Carlo, paste alim., 16 v. della Rocca . .608
Bertolo Ernesta, insegn., 22 v. S. Agostino .4000
Bertolo Fortunata latteria, 10 v. Ormea . . 578-85
Bertolo Gio., telegr., 96 c. Reg. Margh. . . . 1446
Bertolo Giocondo, 36 v. Andorno 887
Bertolo Gius., latteria, acc. al 22 v. Fossata . .578
Bertolo Mich., mag. alim., 78 c. Vitt. Em. II. 578-85
Bertolone coniugi 44 v. Monte Rosa . .407
Bertolone Carlo, commest., 24 v. Leyni . . .585
Bertolone G., parrucch., 63 v. Mad. Cristina .430
Bertolone Giorgio di Ant. 35-27 329 str. di Mongreno 404
Bertolone Gius., 95 c. Ponte Mosca 829
Bertolone Gius. e Domenica coniugi 95 c. Ponte Mosca 429
Bertolone Luigi, mag. alim., 34 v. Urbano . . .585
Bertolone Michele, materass., 34 v. Accad. Alb. 456
Bertolone Paolo 44 v. Monte Rosa . . .407
Bertolone Pietro, geom., capo-mastro, 46 via Felizzano (Lingotto). 408,445,1042
Bertolone Pietro, sacerd., 2 c. Ponte Mosca 768
Bertolone Pietro, tratt., rimp. al 5 p. Em. Filib. 550
Bertolone R., parrucch., 37 v. S. Secondo . .430
Bertolone Teresa, l. cand., 10 v. Alessandria .583
Bertolotti coniugi 10 v. Valprato 471
Bertolotti frat. e sor. fu Giuseppe 3 via Milano 44,400-33-53
Bertolotti Adele in Martini 3 v. Milano . . 69
Bertolotti Anna fu Ant. 75 str. Lucento. 90
Bertolotti Bice, 3 v. Bern. Galliari 940
Bertolotti Carlo, geom., 40 c. Valentino . . 1042
Bertolotti Caterina, materass., 97 c. Palermo. .554
Bertolotti Chiaffr. 32 *bis* c. Re Umberto . 444
Bertolotti Dante Cornelio avv. (eredi), 20 v. Superga 465
Bertolotti Enrico mag. alim., 1 c. Ponte Mosca . 585 599,885
Bertolotti Enr., sotto-capo uff. ferr., 40 c. Valent. 1454
Bertolotti Fanny ved. Roux 23 v. Roma. 441
Bertolotti G. B., birr., 86 v. Frejus 560
Bertolotti Gio. e consorte 2 v. Venasca 174
Bertolotti mons. Gius. 5 c. Vinzaglio 417-84-83
Bertolotti Gius., pizzic., 2 v. Montebello . . .599
Bertolotti Guido, 3 v. Milano 1221
Bertolotti Mario, med.-chir. 60-59 3 v. Bern. Galliari 777,939-44,1058-73
Bertolotti Paola in Richetto 334 str. da Bertolla alla Verna. 30
Bertolotti Paolina fu Giacomo 62 v. Aosta 46
Bertolotti-Barone Marianna, 3 v. Milano . . .857
Bertolotti-Tarchetti Albina, agiata, 23 v. Roma.
Bertolotto Ant., rappr. Ditta Campari G. 40-57 2 v. S. Teresa 513
Bertolotto Margh. in Luca 18 v. Tesso . . .466
Berton Alessandro, 3 v. Bagetti.

Berton Ant., latteria, 92 c. Vitt. Em. II . *pag.* 577
Berton C. sare, 26 v. Cibrario.
Berton Cesare Vinc., rappr., 7 v. Allioni . 383,1034
Berton Gius., colonn., 46*bis* v. Pastrengo.
Berton Vitt. 24 v. Chiomonte 53
Berton-Giachetti Michele 141 c. Racconigi 134, 1239
Berton-Ronchetta, maestra mun., 7 v. Allioni. . 978
Bertona Matteo, liquorista vini, 4 v. Valp. Caluso e 55 v. Nizza 558-66
Bertoncini frat. e sor. 30 v. Beaumont . 25
Bertoncini Enr., appar. igien. **51-60** 11 via Mercanti 474,508
Bertone, corriere, 4-3 v. S. Teresa . . . 524-22-25
Bertone 46 v. Felizzano. 68
Bertone coniugi 376 str. Verolengo . . 477
Bertone frat. e sor. Angelo 268 str. vicin. delle Ghiacciate 77
Bertone Agost., impieg. 47 v. Berthollet.
Bertone Alessio fu Gius. segheria **15-56** 24 c. Brescia 36,405
Bertone Ang. fu Pietro 17 v. Angiolino . . 45
Bertone Ant. e cons. 28 v. Fossata 72
Bertone C., mag. alim., 5 v. Viotti 583
Bertone Carlo 47 v. Princ. Amedeo . . . 434
Bertone Carlo, parrucch., 3/4 v. Cottolengo 430
Bertone Celestina, stiratr., 3 vic. Tre Quartini . 346
Bertone C. e G. frat., rappres. **86-49** 75 corso Re Umberto 544
Bertone Dom. 49 v. Cristoforo Colombo. 60
Bertone Dom., impieg., 45 v. Donati 736
Bertone E., parrucch., 20 v. Madama Cristina 430
Bertone Eug., parrucch., 4 v. Mazzini . . . 430
Bertone Feder., 47 v. Bogino 949
Bertone Franc. calce e cementi **8-03** 4 c. Venezia. 475,512
Bertone G., rappr. **44-00** 9 v. Gius. Pomba . 423
Bertone Giacinto, impieg., 34 v. Cavour . . . 827
Bertone Gio., 44 v. Madama Cristina 424
Bertone Gio. 381 v. Nizza 444
Bertone Gio., carradore, 32 v. Villarbasse. . 402
Bertone Gio., drogh., 90 v. Gioberti 436
Bertone Gio., drogh., 4 p. Mad. di Campagna. 436
Bertone Gio. e C., fan tel. **52-74** 44 v. Quattro Marzo 339
Bertone Gio., macell., 24 c. Vercelli. 615
Bertone Gio., neg. sapone e cand., 40 v. Lagrange 428
Bertone Giovenale, avv.-proc. **83-76** 3 via Consolata e 47 v. S. Domenico . 1046-26-423
Bertone Giulia in Benna 23 v. La Loggia 85
Bertone Gius. fu Michel. 675 str. Pronda . 433
Bertone Gius. **3-49** 75 c. Re Umberto . . 1445
Bertone Gius., pastic., acc. al 45 v. Artisti. 576,640
Bertone Giuseppe di Luigi 47 v. Monginevro 467
Bertone Guido, dott., 43 v. Lagrange 778-79,945,1058
Bertone Luigi, latteria, 44 v. Buniva. 578
Bertone Luigi, mag. alim., 80 v. Borgaro . 566-85
Bertone Margh., mag. alim., 20 v. Carmagnola e 48 c. Vercelli 585
Bertone Margh., mag. alim., 52 c. Casale. . . 585
Bertone Maria, ristor., 40 v. Corio. 546
Bertone Maria, chincagl., 63 v. Cibrario. . . . 351
Bertone Marietta, maglierie, 23 v. Germanasca. 342
Bertone Matteo 8 v. Bagnasco 20
Bertone Natale e Erminia coniugi 3 strada com. di Cavoretto 45,49,90
Bertone Riccardo, panett., 3 v. Reggio. . . . 640
Bertone Stef. 39 c. Novara. 443
Bertone Teobaldo, paste alim., 82 c. Palermo 608
Bertone Teresa, mag. alim., 46 c. Tortona . . 585
Bertone Ugo, rappr., 33 v. Princ. Tommaso . 545
Bertone Vinc. 43 v. Villafranca 479
Bertone e Bertino, neg. carta **55-11** p. Em. Filiberto rimp. al 7 70,488
Bertorelli Elisabetta, oggetti antichi, 43 v. Venti Settembre 53
Bertorelli Vinc., armaiuolo, 43 v. Venti Sett. . 48
Bertorelli ing., Cerruti e C. (Soc. per l'esercizio delle Fonderie Frejus) **4-74** 45 c. Moncalieri 467,
Bertorello coniugi, vinai, 422 c. Vitt. Em. II . 504
Bertorello Carlo, fabbr. mob., 4 v. del Carmine 585
Bertoretto Giorgio 5 v. Serrano 48
Bertorello Lor., impieg. post., 62 v. Giobert. 1145
Bertolero Pietro, farine e paste, 38 v. Garibaldi 606
Bertot coniugi 206 c. Moncalieri 405
Bertot Carlo, negoz. ferramenta, 2 v. Cottolengo 403
Bertot Dom., sarto, 29 v. Accad. Albertina. . . 53
Bertot L., macell., 72 c. Re Umberto 603
Bertotti sorelle, mag. alim., 66 c. Princ. Oddone 585
Bertotti Annetta, maestra pianof., 43 v. Garibaldi 1401
Bertotti Francesca, sarta, 5 v. Deposito. . . . 324
Bertotti Gio. fu Ant. 25 v. Sesia 447
Bertotti Gius., neg. ord. e orolog., 4 v. Barolo 603
Bertotti Lorenzo, 9 v. Gius. Grassi 906
Bertotti Maurizio 84 v. Aosta 40
Bertotti Pietro, dott., 13 c. Valentino . . . 734
Bertotti Tecla, sarta, 28 v. Maria Vittoria . . 324
Bertotto Maria ved. Benna 5 v. Approcci . 47
Bertozzi Albertina, scuola tagho, 9 v. Garibaldi . 324
Bertozzi Francesco, trasporti **80-04** 10 Ferrara. 547
Bertozzo Gius., orolog., 43 v. Lagrange. . . . 301
Bertramino Marco, riv. pane, 44 v. Botero . . 604
Bertramo Maddal. 371 v. di S. Vito 434
Bertrand Aless., dott., 22 v. Corte d'Appello. . 906
Bertrand Francesco, ing., prof., 26*bis* via Cibrario 834-40,1036
Bertrand G. F., rappres., 3 v. Milano 504
Bertrand-Vellino Rosa, telegr., 26*bis* v. Cibrario 1404
Bertrandi Pietro, liquoreria **59-51** 76 c. Vittorio Em. II 536-58,1423
Bertusi Alessio, perito agrim., 34 v. Belfiore . 750
Bertuzzi Ces., impieg., 42 v. Bidone.
Bertuzzi Piero, 46 v. Princ. Tommaso. . . . 1124
Beruatto G. 2 v. Ascoli 4
Beruchel V. N., rappr. esclusivo prodotti Società Trinchieri **7-99** 4 c. S. Martino . 504
Berutti, falegn., 42 v. Cernaia 408
Berutti Alberto, caffett., 45 c. S. Maurizio . . 536
Berutti Albina, agiata, 7 v. Allioni.
Berutti Bartol. e figlio, merc.-sarti, 39 v. Po. 535-50
Berutti Beatrice, mag. alim., 424 c. Palermo . 580
Berutti Carlo, materass., ang. v. Carena e v. Vagnone. 749
Berutti Dom., avv.-proc., 24 v. S. Dalmazzo 1046-26-267
Berutti Enrico, avv.-proc., *uff.* **49-22** 45 v. Pietro Micca, *abit.* 24 c. Oporto 859,908,1046-2
Berutti Gio., calzol., 249 str. di Lanzo 440
Berutti Luigi pianoforti ed organi, 480 *bis* str. Casale 46,400-01
Berutti Maria, neg. frutta, 44 p. Borgo Dora . 604
Berutti Stefano, dott., clinica veterinaria privata **48-53** 7 *bis* via Biamonti e 22 v. Francesco Lanfranchi . . 34,422,1087
Berutti-Stampini Sophia, dott., prof., 24 corso Oporto 964,1009-99
Berutto coniugi 7 v. Cuneo 61
Berutto frat. e sor. fu Ant. 7 v. Cuneo. . 474
Berutto Agost., impieg., 409 v. Cesana.
Berutto Bart., 22 v. S. Rocchetto 113
Berutto Giacomo, 5 p. Vitt. Em. I. 1139
Berutto Gius., portin. mun., 8 p. Em. Filiberto.
Berutto Lorenzo, letti ferro, 7 v. Cuneo. . . . 509
Berutto Marianna, modista, 2 v. Barbaroux . . 327

Bertolo Matteo, fumista, 23 v. Cottolengo *pag.* 447
Bertolo Rosa, rigatt., 28 v. Barbaroux . . . 355
Bertolo Giordani e Scioldo, vetrer. e cristall. **5-64** 5 p. Vitt. Em. I 374
Bertolo Pietro, drogh., **65-12** 22 v. Balbo . . . 436
Bertolotti di Murazzano march. Adriano, 26 via Princ. Amedeo e Trofarello 642
Bertolotti Carlo Gustavo 6 *bis* v. Torino . 465,1436
Bertolotti Gio. Cesare 6 *bis* v. Torino . . . 465
Bertolotti Gius., cappellaio, 2 vic. Tre Galline . 329
Bertolotti Pietro, ✠ mecca-nico **5-59** 8 via Torino 465,456-57-72-79-85-99,629 851-87,987-94,1429-83-87-90-97
Bertolotti-Palma Anna, levatr., 34 v. Bertola . . 1084
Bertolotti Gius., neg. legna, 3 v. S. Massimo . . 408
Bertolotti Maria Maria fu Giorgio in Garbagni 22 v. Carlo Alberto 43,148
Bertolotti Pietro, confett., 3 v. Montebello. . . 574
Bertolotti Cesare, insegn., 2 v. Manzoni . . 843,998
Bertolotti Erasmo, avv. console **16-28** 60 via Venti Sett., *abit.* 10 v. Pietro Micca 836,1046-407
Bertolotti-Siccardi Chiara, 40 v. Pietro Micca . 782
Bertozzi coniugi, terraglie, vetrerie e ceramiche, 44 v. Consolata. 374
Bertozzi frat. *orticrio* **58-08** 61 c. Duca di Genova. 65
Bertozzi Ang. ved. Agost. 10 v. Beaumont 25,802,40
Bertozzi Angela ved. Besozzi 42 c. Francia. 75
Bertozzi Angelo, capo-mastro costr., 33 v. Goffredo Casalis 49,81,424-84-86,445,1213-35
Bertozzi Clementina, agiata **61-99** 3 v. Rosa Govone.
Bertozzi Ferd. avv., 24 v. Cernaia . 51,1046
Bertozzi Franc. geom., capo mastro costr., 40 c. Oporto 444,445,820,1042-205
Bertozzi Gius., ing., (eredi) 5 v. Davide Bertolotti 57,62,402
Bertozzi Gius. fu Ferd., impres **11-04** 20 c. Siccardi **47-76** 56 v. Saluzzo . 20, 40,78,111-49-56,415,1106-214
Bertozzi Giuseppina e Maria fu Luigi 47 v. Assarotti. 49,184-86
Bertozzi Maria ved. Contini 10 v. Beaumont 455-72, 803
Bertozzi-Ansaldi Maria, 20 c. Siccardi 837
Bossi Luigi, dott., commissario R. Questura 42 v. Villa della Regina. 719
Bessio Gius., tratt., 470 str. di Lanzo 552
Besso coniugi, mag. alim., 37 c. Re Umberto . . 585
Besso Emilia, agiata, 48 c. S. Maurizio.
Bessolo neg. frutta, 4 v. Balbis 604
Bessolo frat. e sor. fu Pietro 75 str. Lucento 90
Bessolo Angela in Cerruti 61 str. Lucento . 90
Bessolo Bern. fu Pietro 67 str. Lucento. . 90
Bessolo Felice da, fan.-tel., p. Em. Filib. (merc. IV) 338
Bessolo Gio. fu Pietro 61 str. Lucento . . 90
Bessolo Michelang., avv.-proc. **43-54** 31 via del Carmine. 1046-26
Bessolo Pietro fu Pietro prof., dott., 44 c. Castelfidardo 90
Besson frat. fu Filippo 45 str. di Francia . 72
Besson Franc., ammin. case, 15 v. Balbis.
Besson Gius. fu Luigi 451 str. de le Fontane 442
Besson Marcello, 45 c. Francia 1230
Besson Prud. e figli floricoltori e giardin. **89-13** 43 c. Francia 72,375
Bessone Agost. fu Ant. 48 v. Montanaro . . 405
Bessone Alessandrina in Cherubini 28 v. Bruino 37
Bessone Antonio, impieg., 6 v. S. Quintino.
Bessone Giacomo, latton., 442 str. Vercelli . 475
Bessone Gio. e Anna 646 str. Pascolo . . 424
Bessone Gius., primo rag. arsenale costruz. 3 v. Bodoni . . . . . *pag.* 735
Bessone Luigi, drogh., 45 v. Aosta 486
Bessone Maria, sarta, 21 v. Roma 522
Bessone Mario, med.-chir., 2 v. Meucci 703,837,1058
Bessone Mario, rappr. arti grafiche **11-91** 14 via Gasometro. 540
Bessone Natale, riv. pane, 73 v. Morosini . . 640
Bessone Rita, tintoria, 50 c. Re Umberto . . . 548
Bessone Rosalia ved. Enrico, 2 v. Meucci.
Bessone T., sarta **48-40** 37 v. Acc. Albertina. 522
Bessone Vittorio, lattoniere, 77 c. Palermo . 675
Bessone-Cova Emilia, 52 v. Maria Vittoria . 1432
Bessone-Pazzini Maria, agiata, 2 v. Meucci.
Bestagno (*vedi* Gabutti di).
Bestente Barbara in Sappino 98 str. Valsalice 472
Bestente Eug., salum., 84 str. di Francia . 583-99
Bestente Felice, neg. vino, 85 c. Casale . . . 567
Bestente Felicina, sarta 4 v. Mad. Cristina . . 322
Bestente Gius. e Vitt. 57 c. Re Umberto . 66
Bestente Lorenzina in Balocca 14 v. Orto Botanico 66
Bestente M., sellaia, 45 v. della Zecca. . . . 444
Bestente Teresa, mag. alim., 88 c. Palermo . 585
Bestente Tomm., med.-chir., 4 p. Em. Filib. . 693, 1058
Bestente V., farm. gia Operti, 2 p. Carignano. . 984, 1076-79
Bestonso frat. e sor. 52 str. Val Salice . 472-76
Bestonso Camillo, tratt., 2 vic. Tre Quartini 546
Bestonso Carlo fu Gio. 52 str. Vercelli . . 443
Bestonso Filib., articoli per pittura e scult., 49 v. Accademia Albertina 432-64
Festonso Franc., 45 c. Re Umberto 882
Bestoso Anna, affittacam., 37 v. Princ. Amedeo . 506
Bestoso Celestino, 2 v. Garibaldi 887
Besusso frat., bronzisti, 44 v. Belfiore e 32 via S. Anselmo 364,465
Besusso Michele, mag. alim., 42 c. Graglia . . . 585
Besusso e Sesia, vinai, 477*bis* str. Vercelli, 363 66
Bet Romano, 3 v. S. Dalmazzo 879
Betazza Paolo, neg. legna carb., 42 v. S. Donato 408
Betrone Anna, pizzi e tulli, 48 p. Castello . 320-54
Betrone Franc., calzol., 50 v. Nizza 446
Betrone Gius., calzol., 43 c. Orbassano. . . . 446
Betrone Gius., calzol., 28 v. S. Anselmo . . . 446
Betta Corrado, fond. art., 33*bis* v. Balbo e 38*bis* v. Vanchiglia 467
Betta G. B. e C. (Ditta neg. ferramenta **10-71** 41 c. Pon e Mosca . . . 44,429,467
Betta Giacinto fu G. B. neg. ferr. **60-42** 2 v. Papacino, *uff.* 3 v. Basilica 80
Betta Pierina, sarta, 38*bis* v. Vanchiglia. . . 322
Betta Pietro, negoz. vino **44-98** 74 c. Vitt. Em. II, *abit.* 3 v. Donati. 950-99,1036-137
Betta Policarpo, ✱, ingegn.-capo Circolo d'Ispez. Catastale, 34 c. Oporto 727
Bettaglio coniugi 22 via Monginevro. . . 404
Bettas-Begalin Gio. neg. gran., 7 via Berthollet 28,92,408,607-08,1243
Bettasso Vinc., impieg., 3 c. Reg. Margherita . 1243
Bettazzi Elvira, maestra mun., 42 v. Maria Vitt. 979
Bettazzi Enr., prof., 19 v. Belfiore 830,920-57-58-70
Bettazzi Gino, dott., 49 v. Belfiore . . 781,1058
Bettazzi Raffaello, ing., 42 v. Maria Vittoria . 950
Bettazzi Rodolfo, prof., 42 v. Maria Vittoria. 774,897-98,943-55-59,1007
Bettazzi-Bondi Marianna, 42 v. Maria Vittoria . 914
Bettello Pietro, insegn., 83 v. Villafranca . 1006
Betti-Navone Carol., maestra arpa, 4 p. Vittorio Emanuele I 973,1042
Bettina Carlo, rag., 44 v. Gasometro 1451
Bettini Ant., ragion., 17 v. Colli.

Bettini Vitt., applic. teen., 40 v. Gioberti *pag.* 1454
Bettini-Ippolito Maria, telegr., 4 p. Vitt.Em. I 1453
Bettmann Alfonso, chir.-dent. 56-72 13 c. Oporto 840-42,4074
Bettoia Fern. ricev. e cass. daz., 148 c. Vitt.Em. II 698
Bettolio Carlo ing., 47 v. ai Ronchi . . . 442
Bettrone Lor., merc.-sarto, 28 Maria Vittoria. 334-34 840,4440
Betzler-Merz Carlo avv.- proc., 5 v. Perrone, *abitaz.* 49 v. Ormea 4046-26
Bevilacqua frat. (Ditta) fabbr. maglierie 10-72 2 c. Palermo . . . 448-37,342-65
Bevilacqua Armando, giorn., 46-52 *bis* v. Morosini 1096-97
Bevilacqua Camilla, 10 v. Belfiore 693
Bevilacqua Ces. e C., fabbr. capelli per signora, 16 v. Monte di Pietà 329,342
Bevilacqua Cincinnato, mode, 15 v. Pietro Micca 327
Bevilacqua Francesca, neg. vini 63-71 3¼ via Sacchi 563
Bevilacqua G., modista, 9 v. Basilica 327
Bevilacqua Giuseppina, magaz.alim., 13 v. S.Giulia 585
Bevilacqua Guido, rag., 32 v. Maria Vittoria . 877 4045
Bevilacqua Lodovico e Giulio 87-90 7 v. Migliara 420-27
Bevilacqua Maria, maestra mun., 32 v. Maria Vittoria 969
Bevilacqua Mario maglificio. *uff.* 83-64 83 c. Re Umberto, *fabbr.* 50 v. Cristoforo Colombo. 420-27-35,342-65
Bevilacqua Mario, rag., impieg., 49 v. Arsenale 1468
Bevilacqua Pietro, caffè-bar 61-63 4 v. Po 535-38
Bevilacqua Tommasina ved. Ninfa-Pruli, agiata, 6 *bis* v. Ormea.
Bevilacqua-Odetti Camilla, direttrice scol. munic., 40 v. Belfiore 808-29-60-73,982-94
Bevione, rigatt., 6 v. Rossini. 355
Bevione Carlo, 21 v. S. Quintino.
Bevione Domenica, mag. alim., 13 v. Pisa . . . 585
Bevione Domenico, calzol., 7 v. Bellezia . . . 446
Bevione Giacomo, locand., 31 *bis* v. Baretti . . 553
Bevione Gio., imp. elettr., 209 c. Reg. Margh. 458
Bevione Gius., avv., dep. al parlam., 24 v. San Quintino 633-34
Bevione Gius., leg. libri, 8 v. del Carmine . . 387
Bevione Gius. 22 v. Sommariva 162
Bevione Maria, vinaia, 46 v. Venasca 566
Bevione Pietro, 4 c. Napoli. 1436
Bevione e C., verniciatori, 5 c. Oporto . 369,424
Beylis Francesca ved. Durio e figlia 32 c. Francia 20.73
Beylis Gio., imp. post., 5 v. S.Quintino . . 830 1437-43
Beylis Vinc., 4 v. Sacchi.
Bezzalone frat. fu Gio. 8 v. Susa. . . . 465
Bezzalone frat. e Martano, officina meccan. 82-60 8 v. Susa 485-98
Bezzaloni Giacomo, latton.-gas., 7 v. S.Domenico 475
Bezzechueri Egidio, impres., 6 v. Volturno. . 338
Bezzi Ergisto, 3 v. Pio Quinto
Bezzi Ergisto, segretario privato, 93 v. Villafranca.
Bezzi Ferdinando, ispett. ferr., 63 c. Re Umberto 445¼
Bezzi Mario, prof., 3 v. Pio Quinto. . . 959-60,1403
Bezzio Luigia, drogh. 11 v. Bra 436
Bezzio-Piccinino Cat., levatr. 91 str. Casale . 408¼
Bezzo Ant., rappr., 108 v. Nizza 544
Bezzo Gius., farm., 14 c. Regio Parco . . . 4076
Biaggi Ambrogio, prof., architetto, impr. costrutt., 8¼ v. Massena . . . 445,504,4007-54
Biaggi Cesare, forn. elettr. 55-18 45 c. Emilia VII
Biagini frat. forno castagn., 69 v. Nizza 144,597
Biagini frat. e Bruno, forno castagn., 4 v. Andrea Doria 797
Biagini Gino 100 v. Mad. Cristina . . . 36
Biagini Gino tratt., 48 v. Venti Sett. . . . 36
Biagini Giulio, tratt., 48 v. Palazzo Città . . 36
Biagini Giuseppe, ing. munic. 42-37 49 v. della Rocca 700-97,1365
Biagini Lisandro, fiaschett., 43 v. Saluzzo . 36
Biagini Tomm. e Cesare, forno castagn., 177 v. Nizza. 37
Biagini e Orsi, vinai, acc. al 2 v. Pr. Tommaso 366-9
Biamino Alessandro, tipogr., 100 v. Mad. Cristina 38
Biamino Fro., neg. carta, 9 v. Gius. Pomba 36
Biamino Gius., 4 v. del Carmine . . . 837-7
Biamino-Bianchi Luisa, agiata, 4 v. delle Scuole.
Biamonte sor., chincaglierie, 47 v. Baretti . 35
Biamonti frat. e sor. fu Ant. 2 v. della Cittadella 357
Biamonti Aless., capo-uff. post., 40 v. Assarotti 445
Biancalana Giulio, deleg. tesoro, 4 via Denina 734,448
Biancani Mich. e figlio, falegn., 44 c. Raffaello 460
Biancardi Angelo, macell., 5 v. Bagetti. . . . 61
Biancardi Angelo, interprete, staz. P. Susa. . 405
Biancardi Carlo, rag., rappres. 42-55 34 via Carlo Alberto. 515,448
Biancardi frat. fu Andrea, falegn. 6 v. Bra 35,40
Biancheri Franc., med.-chir., 20 v. Ormea 4..
Bianchessi Paolo A., macchine per scriv. 84-72 5 v. Bellezia 40
Bianchetta Angela ved. Fiorito 2¼ c. 98 c. R. Parco 99,427-3
Bianchetta Ant., pigiatoi per uve, 67 v. Nizza. 47
Bianchetta D. (Ditta di Cotella Domenica), legn. da lavoro e costr., 4 e 3 v. Chivasso . 40
Bianchetta Michele 4 v. Sassari 43
Bianchetta Mich., pigiatoi uva, 3 v. S. Agostino e 28-30 4¼ v. Princ. Amedeo . . . 47
Bianchetta Stef., legn. da lavoro, 4 v. Cuneo . 40
Bianchetta Stefano, uova e burro, p. Emanuele Filiberto, tett. levante 382
Bianchetta Tomm., teol.-cur., 49 v. Po 427,205,769-70
Bianchetti Carlo, avvocato, 45 corso Siccardi 78,400,842,4046-207
Bianchetti Carlo F., med. chir., 45 c. Siccardi 1058
Bianchetti Edgardo fu Enr. (Ornavasso) 92 47
Bianchetti Guido, procur. 63 33 56 v. Bertola 4046-26-9
Bianchetti Luigi di Carlo, avv., 45 c. Siccardi 1046-48
Bianchi, corriere, 4 e 3 v. S. Teresa . . . 524-2
Bianchi frat. 8 v. Assisi 49
Bianchi A., mag. alim., 146 v. Saluzzo . . . 385
Bianchi Achille, pension., 34 v. Madama Cristina.
Bianchi Adamo, 48 v. Monterosa 893
Bianchi Amedeo, 4 c. Regina Elena 826
Bianchi Angelo, materass., 36 v. S. Massimo 535,435
Bianchi Annetta, tint., 9 *bis* c. Duca di Genova 348
Bianchi Antonio, 21 24 via Assietta 49,65,74,1206
Bianchi Ant. Luigi, imp. mun., 42 v. Gassino.
Bianchi Carlo, insegn., 47 v. Assarotti.
Bianchi Carlo, meccan., 65 *bis* v. Cuneo. . . . 485
Bianchi Carolina, tratt., 8 via Murialdo . . 546
Bianchi Cesare, vivand., 34 c. Moncalieri.
Bianchi Domen., impieg., 46 c. Ponte Mosca.
Bianchi Domenica in Vignolo-Lutati 1 c. Vitt. Eman. II 474
Bianchi Edoardo, fabbr. autom. e velocipedi 15-62 2 v. Roma. 790-92
Bianchi E. (Soc. Anon.). Vedi Società.
Bianchi Emiliano, 36 v. Vanchiglia 1404
Bianchi Emilio, impr. costrutt., 136 str. di Lanzo 445
Bianchi Fernanda, 42 v. Mad. Cristina. . . . 805

Bianchi Fortunata, agiata, 47 v. Mercanti.
Bianchi Franc., 92 v. S. Secondo.
Bianchi Franc. 45 v. Polonghera . . *pag.* 428
Bianchi Franc., tintore, 42 v. Belfiore. . . . 348
Bianchi G. frat., pellicciai, 49 v. Roma . . 356,442
Bianchi Gio., 9 v. Viotti. 882
Bianchi Gio., prof., 41 v. Cibrario 960
Bianchi Gius., giorn., 42 c. Siccardi 4097
Bianchi Gius. capo-mastro, 138 str. di Lanzo 87,445
Bianchi Gius.-Luigi fu Ang. 34 v. Mad. Crist. 92
Bianchi Giuseppina fu Gregorio 44 piazza Vitt. Emanuele I . . 410-5 -83,817-24-26-28
Bianchi Guido, avv., 33 v. della Zecca . . 4046
Bianchi Guido, *bar* 50-61 9 v. Viotti . . . 358
Bianchi Lavinia 20 v. Legnano, (int. 3), 88,407
Bianchi Lorenzo 86 09 4 v. Giacomo Medici.
Bianchi Luciano, impieg., 26 c. Valentino.
Bianchi Luigi fu Pasq. 582 e 583 dallo stradale di Francia 73
Bianchi Luigi, impieg., 42 v. Mad. Cristina.
Bianchi Luigi, riparat. pneumatici, 22 v. Baretti 489
Bianchi Luigi (banco frat. Vagnone), 19 via Carlo Alberto.
Bianchi Luigia, tintoria, 45 c. Orbassano . . . 348
Bianchi Maria Clotilde, dottoressa, 42 v. Bagetti.
Bianchi Napol. (Ditta), cappellaio 17-80 26 piazza Castello 327-29
Bianchi Olimpia, maestra mun., 194 str. Bertolla 983
Bianchi Oscar, 20 v. Pastrengo 857
Bianchi P. Rosario, dirett. period. 40-04 Chiesa S. Domenico 4095
Bianchi Pietro, fabbr. mob., 27 v. Pio Quinto. . 396
Bianchi Romolo, impr. costruz. 33-09 9 via Piffetti 445,504
Bianchi Rosa ved. Origlia, b rr., 66 str. Lanzo . 560
Bianchi Rosa, paste alim., 42 v. Artisti. . . . 608
Bianchi Tomm., impieg., 42 v. Bagetti.
Bianchi V., drap., lan., 40 v. Po 338
Bianchi e C., tende ricam., 91 c. Francia . . . 345
Bianchi e Medici, mercanti-sarti, 6 p. Carignano 334
Bianchi-Cagliesi Carlo, impieg., 35 v. Beaumont 755
Bianchi-Geisser Giuseppina, 24 via Assietta 808-49-35,941
Bianchi d'Espinosa nob. Elisabetta n. Siletti-Bertini 26-09 49 v. Maria Vitt. . 32 96,642
Bianchi-Mina nob. donna Emilia Gotteland 84-04 26 v. Lamarmora 845
Bianchi d'Espinosa nob. Eug. 26-09 49 via Maria Vittoria 642,920
Bianchini Ern, sotto-capo uff. ferr., 44 v. Vitt. Amedeo II 4455
Bianchini Luigi, 3 v. Papacino 4466
Bianchini Marco, neg. cioccolato, 20 v. Po. . . 577
Bianchini Ricc., ing., pubbl. consigl. comun. 86-92 67 c. Re Umberto . . . 677-78,794, 935-51-96-99,1036-180-84
Bianchotti Giov., utens. arti mestieri, 32 via Vanchiglia 464
Bianciotti Gio., vinaio, 55 v. S. Quintino . . 566
Bianciotto Lorenzo, frutta e verdura 62-28 57 v. Borgo Dora. 604
Bianciotto Vittoria in Galetto 818 *bis* Stupinigi 464
Bianco coniugi 33 v. Lessolo 89
Bianco frat. e sor. fu Gius. 28 v. Pollenzo 428
Bianco, ricam., 3 v. Matteo Pescatore . . 350
Bianco, tintoria, 3 v. Golfredo Mameli. . . . 348
Bianco ved. (succ. a Duroni G. B.), strumenti chir. 32-53 24-23 v. Carlo Alberto 487,573
Bianco, modista, 6 v. S. Franc. da Paola . . 327
Bianco Andrea, tratt., 145 v. Mad. Cristina *pag.* 547
Bianco Ang., *latt. Torinese* 20-03 8 v. Genova 554-80
Bianco Anna 4 v. Germanasca 77
Bianco Ant., mag. alim., 9 v. Stampatori . . . 586
Bianco Ant., tratt. 82-25 427 c. Regina Margherita. 546-66
Bianco Apollinare, mag. alim., 43 v. Leyni . . 586
Bianco B. e Maddal. coniugi 4 v. Vittoria. 482
Bianco Bartol. tratt., 4 v. alla Parrocchia 120-52,547-66
Bianco Bartol., 51 v. Princ. d'Acaja . . . 1234
Bianco Battista, arrotino, 58 str. Pianezza . . 488
Bianco Battista, tratt., 36 v. Livorno 546
Bianco Bened., usciere, 16 v. Corte d'Appello . 745
Bianco Biagio, ripar. bigiott., rimp. 7 p. Carlo Fel. 358
Bianco C., calzol., 3 *bis* v. Cuneo 446
Bianco Carlo, 7 v. Roma 895
Bianco Carlo, inserv., 5 v. Barbaroux 728
Bianco Carlo di Pietro tratt., 39 str. Lucento 90,546,1240
Bianco Carmela, maestra, 96 c. Vitt. Em. II . . 994
Bianco Cost., cinematogr., 92 c. Palermo . . 462
Bianco Delfina ved. Richeri, 36 v. Lagrange.
Bianco Dom., caffett., 8 str. di Lucento . 436,554
Bianco Domenica, mag. alim., 7 v. Ceva 586,734
Bianco Domizio, commerc., 5 v. Massena.
Bianco Edoardo, mag. alim., 3 p. S. Giulia . . 586
Bianco E., velocipedi, 46 c. Re Umberto . . . 490
Bianco Edoardo, imp. mun., 4 v. Porporati . . 698
Bianco Edvige, 3 v. Matteo Pescatore 994
Bianco barone Enrico e fratelli 27-96 42 v. Superga 465,642
Bianco Eug. fu Carlo macell., 26 via Leyni 22,147,645
Bianco F., bottaio, 53 v. Mongrando 405
Bianco F., stiratr., 25 v. Berthollet 546
Bianco Ferdin., 143 c. Reg. Margherita . . . 508
Bianco bar. avv. Filiberto 27-96 42 v. Superga 642,1245-48
Bianco Fortun. ed Ang. di Placido 264 str. di Nizza. 442
Bianco Franc., latteria, 205 str. Casale . . . 578
Bianco Franc., latteria, 4 v. Michelangelo . . 578
Bianco Franc., neg. fiori, 41 v. Ospedale . . 375
Bianco Franc. e figli 985 str. Stupinigi . 464
Bianco G. e figli, mode, 45 p. Castello . . . 327
Bianco G., fabbr. pers. estores, 23 c. Bramante 349-70
Bianco Giacinta, mag. alim., 36 v. Livorno . . 586
Bianco Giacomo e Ceresa Girone Maddalena coniugi 43 c. Novara 445
Bianco Gioach., neg. vino, 183 v. Nizza. . . 566
Bianco Gio., calzol., 2 v. Bardassano 446
Bianco Gio, fabbro ferr., 32 *bis*, v. Cristoforo Colombo 498
Bianco Gio., insegn., 20 v. Carena. 972
Bianco Gio., sellaio, 6 c. Ponte Mosca . . . 444
Bianco Gio. Batt. 36 v. Sesia 460
Bianco Gio., mag. alim., 84 v. Nizza 586
Bianco Gio., velocipedi, 3 c. Graglia. 490
Bianco Gius., 26 v. Princ. Tommaso 1222
Bianco Gius., *bar* 82-85 239 str. di Nizza . 558
Bianco Gius., 37 v. Accademia Albertina . . 1429
Bianco Gius., mag. alim., 64 c. Vercelli . . 586
Bianco Gius., mag. alim., 403 c. Ponte Mosca. 586
Bianco Giuseppina, mag. alim., 78 v. Colli . . 586
Bianco Gius., avv., 45 v. Pietro Micca . . 4016
Bianco Gius., banch. 55-35 45 v. Pietro Micca 347-18
Bianco Gius. fu Gio. 37 v. Borgo Dora . . 33
Bianco Gius., mecc. 39-24 9 v. Bonsignore. 485
Bianco Gius., macell., 40 v. S. Tommaso . . 645
Bianco Ippol., med.-chir., 24 v. Burdin . 1058-72-73
Bianco Isab., mercerie, 48 str. Mongreno. . . 354

Bianco Lor., liquor., 2 v. Orfane, 48 v. Cernaia e 46 v. Po . . . . . *pag.* 558
Bianco Lorenzo 15 v. Cigliano . 54,423,4239
Bianco Luigi, custode, 2 v. Assarotti . . . 4033
Bianco Luigi, mag. alim., acc. al 45 v. Artisti. 586
Bianco Luigi Paolo, gas incand. 18-53 30 via Mercanti 420,4137
Bianco Luigi 33 v. Mongrando 404
Bianco Madd. ved. Fiandro e figlia 28 via Carmagnola 13,44
Bianco Margh., stiratr., 49 v. Accad. Albert. . 346
Bianco Margh. e Gius. fu Gio. 44 v. Carena 42,400
Bianco Maria, drogh. e merc., 262 str. di Nizza 351,436
Bianco Maria, stiratr., 9 v. Andrea Doria . . 346
Bianco Maria in Ca-tagneris 47 str. Lucento 90
Bianco Maria, legna e carb., 4 c. Napoli . . . 408
Bianco baron. Maria Luisa 27-96 42 v. Superga 642
Bianco Michele 18 str. Mongreno . . . 404
Bianco Monica, sarta, 7 v. S. Tommaso . . . 322
Bianco Nilla, neg. berretti, 9 p. S. Giulia e 47 v. S. Giulia 330
Bianco Ottavio, ufficio commerciale 16-31 6 v. Giacomo Leopardi 508-58
Bianco Paolina, latteria, 3 c. Emilia. 578
Bianco Paolo, impieg. municip., 33 v. S. Massimo.
Bianco Pietro, 3 c. Vitt. Em. II oltre Po . 483
Bianco Pietro, neg. frutta, 85 v. Frejus . . . 604
Bianco Pietro, vinaio, 9 v. Caserta 566
Bianco Pietro di Pietro 26 v. Pollenzo . 128
Bianco Pietro, 440 c Reg Margherita 872
Bianco Quirico, forn. militari 19-53 70 c. Stupinigi 465,565,538
Bianco Rita, agiata, 26 v. Garibaldi.
Bianco Sebast., tratt., 6 v. Sant. Santarosa 537-46-49
Bianco Teresa, levatr., 43 v. Venasca . . . 4084
Bianco Umberto, neg. vino, 23 v. Acc, Albertina 563-66
Bianco Vinc., calzol., 47 v. Bellezia 446
Bianco Vinc., disegn., 4 c. Farini 4054
Bianco Virginia, affittacam., 33 v. S. Massimo 506
Bianco, Brunati e Formaglio. cuoificio 53-99 8 v. delle Scuole 44442
Bianco e Canuto, segheria elettr. 80-47 5 via Volpiano 405
Bianco-Crista Angela, agiata, 47 v. Ottavio Revel.
Bianco-Crista Cosimo, avv., 45 v. Garibaldi 4046-26
Bianco-Crista Lodov., avv., 47 v. Ottavio Revel 4046-26
Bianco-Melano Camilla, 42 p. Vitt. Em. I . . . 824
Bianco-Mont coniugi 15 v. Foligno . . . 70
Bianco di S. Secondo nobile Domenico 7 v. Schina 429,642
Bianco di S. Secondo nob. Elisa n. Cibrario. 7 v. Schina 642
Bianco di S. Secondo nob. Enrico ed Emanuele, 43 c. Oporto 642
Bianco di S. Secondo conte Ernesto avv. 49 v. Duch. Iolanda 474,642,736,844
Bianco di S Secondo cont. Paolina n. Roggeri di Villanova, 49 v. Duch. Iolanda . 642,844
Bianco di S. Secondo nob. Fed., Primo Segr. alla Corte dei Conti, 43 c. Oporto . . 642.735
Bianco di S. Secondo nob. Valeria n. Ferrero De Gubernatis Ventimiglia, 43 c. Oporto 642
Biancotti Cater., mediat. balie, 45 p. Em. Filib. 4084
Biancotti Edoardo, neg. ferram., 46 v. Lanzo. 467-68
Biancotti Ernesto, 46 v. Lanzo.
Biancotti Ettore, 46 v. Lanzo.
Biancotti Franc., med.-chir., 45 v. Pastrengo . 694 795,4058
Biancotti Lorenzo, calzol., 394 str. Moncalieri 446
Biancotti Mario, avv., 44 v. S. Massimo.
Biancotti Pietro, 89 c. Princ. Oddone. 129 4224
Biancotti Serafina, stiratr., 26 v. Princ. Tomm. 346

Biancotti-Peveraro Luisa, agiata, 44 v. S. Massim
Biancotti-Subry Rosa, 46 v. Lanzo.
Biancotto Giac., magaz. alim., 32 v. Napione p.
Biancotto Giacomo fu Gio. 34 c. Torino, 1
Biandra di Reaghe conte Guido 24-23 via Andrea Doria 4
Biandrate di S. Giorgio conte Luigi (eredi) 36-09 46 v. Bogino 3
Biandrate di S. Giorgio nob. Lydia in Ra... 36-09 46 v. Bogino 6
Biandrate di S. Giorgio nob. Maria Luisa in... vasenda, 6 v. Arcivescovado. 4
Biano Ademaro, avv.-proc. 53-70 45 v. Bellezia 10
Biano Ettore, geom., 53-70 45 v. Bellezia 53,10
Biano Gio., ing., 58 v. Ormea 40
Bianucci Pietro, capo-magazz. ferr., 9 via Mongrevro 41
Bianzeno coniugi 969 str. Mirafiori. . . 40
Bianzeno coniugi, fornit. sarte, 4 v Bogino 321
Bianzeno Elisabetta, tratt., 274 str. Nizza . 3
Bianzeno Lor. prof. dis., custode idraul. 4a cl., 45 v. S. Franc. Paola 100-64,726,833,10
Bianzeno Pietro, parrucch., 48 v. Mercanti
Bianzino Giulio, commerc. 83-83 34 c. Franci
Biasetti Andrea, 23 v Beaumont 88
Biasetti Cunegonda, impieg., 78 c. Reg. Margh. 41
Biasetti Sisto, farm., 200 str. Lanzo . . . 1076
Biassoni Achille, tappezz. 15-73 49 c. Re Umberto e 73 c. Vitt. Eman. II . . . 37
Biava Aless., costr. in ferro, 23 v. Bella . 497
Biava Angela, modista, 16 v. S. Secondo. . 3
Biava Angiol. ved. Quaglia 25 c. Vercelli . 47
Biava Bern., mag alim., 96*bis* c. Reg. Margh. 38
Biblioteche:
Accademia delle Scienze, 3 v. Maria Vittoria 94
Buona Stampa, 20 v. Roma 92
Civica 64-28 Palazzo Municipale . . . 94
Consorzio Naz. per Bibl. e Proiez. luminose 24-13 47 p. Statuto. 32
e Medagliere di S. M. il Re d'Italia, 13 piazza Castello 91
Facoltà di Filosofia e Lettere, 47 v. Po . 9
Facoltà di Scienze, 47 v. Po. 9
Militare, 2 v Piana 94
Nazionale 19-32 49 v. Po 90
Pio Occella, 47 p Statuto 92
Pedagogica con Museo, 25 v. Bogino . . 9
R. Accad. di Medicina, 46 v. Po. 9
S. A. R. il Princ. Tommaso di Savoia, piazza S. Giovanni, Pal. Genevese 91
Bibollet Carlo, 46 p. Castello.
Bicchi Amedeo, parrucch., 266 str. di Lanzo . 4
Bicchi e Chiabert, forn. metalli, 256 c. Reg. Marg. 3
Bich bar. Eman., 3 p. S. Martino 6
Bichi bar. Rina in De Antonio, 5 v. Finanze, 6
Bichi baronessa vedova Teresa n. Ferrero. 5 v. Finanze 6
Bidasio degli Imberti Camillo, pitt., *studio* 209 c. Reg. Margherita, *abit.* 47 corso S. Maurizio 4
Bidasio Maria in Verdun di Cantogno 42 v. Moncalvo 4
Biddocu sor., drogh., 22 v. Rossini . . . 536,57
Bidet ing. F., 32 v. Galvani.
Bidone Maddal., maestra mun., 9 v. Saluzzo . 9
Biedermann Temist., rag. 42-03 206 corso Regina Margherita 1205-07
Biei Gio. Batt., tabacc., 42 c. Re Umberto . . 7
Biej Anna ved. Garassino 24 c. Bramante 55,14
Bielli, corriere, 1 e 3 v. S. Teresa e 4 v. Finanze 5
Bienen'eld Aug., prof., 38*bis* v. Venti Sett. . . 9
Biesta frat. 7 v. Pavone. 4

Biesta A., neg. vino, 75 c. Palermo . . . *pag.* 573
Biesta Gius. 64 v. Verolengo 477
Biesta Gugl., macellaio, 37 v. Nizza 615
Bieth-holz e Bosio, apparecchi e forniture per fotografia 11-38 49 c. Oporto . . 461-62
Bieg Casim., med.-chir., 19 v. Am. Avogadro . 779 780,837,900,1058
Bieg Gius., capo labor. Manif. tabacchi, 40 via Maddal. (R. Parco) 729,1427-36
Bifa Alfredo A., parrucch., 8 v. Belvedere . . 430
Bifa Antonietta, mag. alim., 9 v. Castelnuovo 586
Bifa D., rag., 41*bis* c. Principe Oddone.
Bifa Ferd. Nullo, parrucch., 20 c. Verona . . 430
Bifa Gattinara, drogh., 44 c. Duca di Genova 436
Bifa G.o., drogh., 6 v. S. Paolo 436
Bifa Piero, medico, 8 v. Orto Botanico . 946,1058
Bifari Rodolfo, pelliccie, 44 v. Bern. Galliari . 442
Biga march. Ernesto, azienda rifiuti 81-75 44 v. Balangero 355
Biga Gennaro, ✱, ⚖, (eredi) 85-63 4 p. Statuto VII,434,8-437,975,4047-50
Biga Iza, prof. di pianof. 85-63 4 p Statuto 4011
Biga di Bioglio Maria-Pia (eredi) 278 str. Casale 46
Biga di Bioglio Vitt., disegn., 44 p. Statuto . 756
Biga-Tamburrano Rosina 85-63 4 p. Statuto . 975
Bigano Bern., elettr. 32-60 2 v. Gio. Prati 457,508
Bigano Maria fu Bern. 2 v. Brindisi . . 36
Bigatti Bartol., legna e carb., 8 v. Thesauro . 409
Bigatti Gio., 31 v. Berthollet. 836
Bigatti Maria, maestra mun., 34 v. Berthollet. . 983
Biginelli Andrea, vinaio, 43 v. S. Secondo . . 566
Biglia Ant., case mi. 32 v. S. Donato 344
Biglia Celest., fu Giovanni Ant. 89-51 20 v. Massena 65,86,97,4240
Biglia Eur., impieg. post., 22 v. Cernaia . 4145
Biglia Gio., marmista, 26 v. Belvedere . . . 444
Biglia Luigia ved. 9 v. Mondovì. 403
Biglia Pietro (Ditta), marmista, 29 v. Baretti 444
Biglia Ricc., *amministr.* 1-72, *abit.* 83-57 e 88-11 78 c. Vitt. Em. II 17,27,75 141-75-84,4118-220
Biglia-Vanni Irma, 20 v. Massena 859
Bigli C. e ing. A. Buroni, strum. per pesare, 48-36 30 c. Re Umberto. 497
Bigliani Felice, 44 c. Vinzaglio 4126
Bigliani G. e C., fabbr. viti ci. 14-08 45 via Cristoforo Colombo. 465-85
Bigliani Gius., impieg., 3 c. Valentino . . . 4124
Bighani Gius. perito, 45 v. Cr. Colombo. . . 60
Bighani Gius. e Maria, liquor. 57-72 47 via Berthollet 358
Bigliano Margh., fioraia, 5 v. Monferrato . . . 375
Bigliano Paolo, inserv., 44 p. Vitt. Em. I . . 954
Bigliene Enrichetta, pettin., 49 v. Pastrengo . 434
Bignetti coniugi, drogh., 27 v. Princ. Tommaso 436
Bignetti Gius., 27 v. Princ. Tommaso . . . 4124
Bigiano Ant., 56 v. Magenta 869
Bigiano Emilia, maestra mun., 40 c. Re Umberto 977
Bigiio Gio., ostriche e pescheria, p. Eman. Filiberto, tettoia ponente, int. 95 . . . 598
Bigonca Bernard., ombrelli e pellicc., 45 via Mad. Cristina 356,442
Bigliene coniugi 45 str. com. di Bertolla . 29
Bighone Biagina, affittacamere, 6 p Carignano 506
Bighone Gius. fu Ippol 77 str. Superga. . 464
Bigliene di Viarigi nob. Agostino, ✱, ⚖, avv., 39 v. Assietta 642,737,842
Bigliene di Viarigi nob. ved. Giuliana nata Cesati, 9 v. Cibrario 642
Bighene di Viarigi nob. Malvina n. Valfrè di Bonzo, 39 v. Assietta. 642

Bignami Gius., 49 v. Cossila. . . . . *pag.* 4259
Bignante Franc., barbiere, 121 c. Reg. Margh. 430
Bignone Agata 6 v Giusti 84
Bignone Silvio, pretore, 22 c. Reg. Margherita. 748
Bigone frat. e sor. fu Gius. 7 v. Canaveri . 50
Bigone Bern., mag. alim., 23 v. Genova . . 378-86
Bigoni Alfredo, bianch., 40 v. Cernaia . . 345-51
Bigotti Bruno, probiviro, 12 v. Bidone 754
Bigotti Lor., ✱, ⚙, ten. gener., 3 v. G. Prati 442-60-64
Biino Mich., neg. in ferri 58-71 444 v. Nizza . 465
Bijno Gio., decoratore, 8 v Bernard. Galliari 369
Biino Luigi, 46 v. Venti Settembre.
Bilancia Attilio, profum., 47*bis* v S. Anselmo 428
Biletta frat. e sor. 266 str. Lanzo. 87
Biletta Carlo, tratt., 8 c. Vigevano. 576
Biletta Filippo, calzol., 402 c. Vitt. Em. II . 446
Biletta Gio., avv. not., 43 c. Oporto 4054
Biletta Gio. neg. vino, 266 str. di Lanzo 87,566
Biletta Gius., drogh., 48 v Dogione . . . 536,586
Billia Carlo Adolfo avv., 4 c. Vitt. Eman. II . . 4046
Billia Edoardo, perito, 402 v. Villafranca . . 825
Billia Eman., ing., 4 c. Vitt. Eman. II . . . 4036
Billia Ida, maestra mun., 20 v. S. Anselmo . . 986
Billia Tomm., ing 5-72 47 v. Montevecchio 974 972 4036
Billiani cont. Maria-Teresa ved. Balbo di Vinadio 8 v. Bogino 32,434
Billotti Cat. ved. Audagna 28 v. Massena . . 97
Billotti Eug. agente di cambio 10-93 34 v. Venti Sett., *Borsa* 37-13, *abit* 17-17 74 corso Vitt. Eman II 348
Billotti Gabriella e figlia 46 v. Amerigo Vespucci 48
Billotti Gaspare stuccatore 38-29 46 v. Piffetti 125-65,414-45,4233
Billotti Gio., , pietre e marmi artificiali, 40-60 42 c. Palermo 448-20,444
Billotti Paola ved. Ferraris, pergam. artist., 20 v. Amedeo Avogadro 4054
Billotti Pietro capo mastro, *abit.* 4 v Chiavrie 52 94,448-36,445
Billotti Seraf. fu Mich. 45 v. Verzuolo . . 478
Billotti Vittorio, calzaturif. 59-85 62 v. Amerigo Vespucci 447,827,4457
Bilotti Alfr., med.-chir., 42 v. dei Mille 813-59-66,4058
Bilotti Gius., decor. app., 26 v. Barbaroux . 369,994
Bima Angelo, 8 v. S. Ermo 4446
Bima Gius., medico-chir 61-44 8 v. S. Ermo 4058
Binando frat. fu Carlo 4 v. Pellinengo . 425
Binazzi Arduino, ispett. forest., 44 v. Donati 748-39
Binda Lorenzo, panier., 36 v. Monginevro . . . 357
Binda Zaira, mag. alim., 22 v Monte di Pietà 586
Bindi A. A. e C., uff. consul., ga l. Subalpina 505-08
Bindi Armando Alfr do di Montelaterone, 93 c. Francia. 4094
Bindi Ferruccio Bindo di Montelaterone, agiato. 93 c. Francia.
Bincelli Carlo, falegn., 35 v. Nizza 406
Binelli Carlo, usciere, 108 c. Vitt. Em. II . . 958
Binelli Franc., 49 v. Bertola 882
Binelli Luigi di Carlo 102 v. Frejus. . 42,76
Binelli Teresa in Augero 3 c. Vercelli. . 176
Binello sor., di Ferd. 6 v Airasca . . . 42
Binello Carlo, fabbr. mobili, 49 v Nizza . . 396-98
Binello Carolina in Giordano 49 via Luciano Manara 91
Binello Clara ved. Griglio 35 str. Cavoretto 49 354
Binello Ernesta, mag. alim., 3 v. Orfanea . . 586
Binello Giov., mag. alim., acc. all'44 v. Pastrengo 586
Binello Luigi, calzol., 33 v. Vanchiglia. . . . 446
Binello Margh., sarta, 50 v. Barolo 322

Binello-Griglio Clara, tratt., 35 str. Cavoretto *p.* 567
Binello Stef. 37 v. Rivalta 425-39
Binello Vaccarino, birreria 20-41 ang. via Porta Palatina e Palazzo di Città . 554-60
Bini Antonio 43 v. Amerigo Vespucci 15,414
Bini Attilio, cancell. Corte d'App., 10 p. Vittorio Eman. I 744
Bini Carlo, prof., pitt., 2 v. Vignale 962,1008-32-56
Bini Maffini Clotilde 2 v. Vignale . . . 479
Bioglio P. 56 str. Val Patonera. 471
Biolchini Teresa, pettin., 47 v. Bertola . . . 434
Biole Gioachino, agg. segr. Proc. del Re, 46 c. Casale 747
Bioletti Bened., impieg., 24 c. Ponte Mosca.
Bioletti G., drogh., 24 c. Ponte Mosca 436
Bioletto frat. fu Pietro 5 v. Rimini. . . 438
Bioletti Rod. fu Gius. 42 v. Belfiore. . 26,42
Bioletto Cesare, impiegato, 47 v. Morosini . 4176
Bioletto Giacomo, giardin., 42 v. Vittoria 182,375
Bioletto Luigi, deleg. R. Questura 749
Bioletto Stefania Fernanda, maestra mun., 78 via Mad. Cristina 979
Biolini Cater. in Frassati 42 str. Pianezza 124
Biolley Alessio, 34 v. Roma. 1194-200-49
Biolley Emilio rappr., 2-08 5 c. Vinzaglio, *abit.* 6 v. Passalacqua 426
Biolley Maria, 6 v. Passalacqua 855
Biolley Massimo, impiegato, 42 v. Baretti.
Biolley Olga (Luserna S. Giovanni) . . . 76
Bionda Bened. e Alfonso, alberg. 4-24 v. Porta Palatina ang. v. Quattro Marzo 36-13 4 p. Solferino 544-49,905
Bionda Enrico, maestro mun., 48 v. Torino . 974 78
Bionda Gius., insegn., 4 p. Eman. Filiberto . 4000
Biondi Benianino, 42 c. Siccardi 894
Biondi Emma, rammendatr., 44 v. Pr. Amedeo 337
Bionji Giorgio, forno castagnacci, 434 c. Regina Margherita 597
Biondi Luigi, ✠, ⚖, avv. erar., 45 c. Re Umberto 737
Biondo Maria, mag. alim., 4 v. Gropello . . . 586
Bione Gio., latteria, 44 v. Fabro 578
Bione Gio., negoz. vino, 434 c. Reg. Margherita 563
Bione Gius., imp. mun., 42 v. Bra 693
Bione e Gaidano falegn., 49 v. Mongrando 404 406
Biora Ang., pizzic., 4 p. Gran Madre di Dio . . 699
Biora Gio., salumiere, 85 barr. di Casale. . . 699
Biora Maria in Scaglia 3 v. Bra 35
Biorcio Gius. 18 v. Bussoleno 38
Birago Ercardo, commiss. dog., 46 v. Drovetti 728
Birago Alfieri nob. Adele, 38 v. Mazzini. . . 642
Birago Leonardo, 16 v. Drovetti . . 728,876,947
Birelli Eug., paste alim., 52 v. S. Donato. . 608
Birelli Gius., paste alim., 3 v. Sant. Santarosa 608 754
Biressi Ottavio, cartelli réclame su celluloide, 25 v. Po 366
Birocchetti Ernesta, biancherie, 41 v. S. Massimo 344-54
Birocchetto Carlo, confett., gall Umberto I 374-77
Birocco (eredi) 2 v. Bertola 29
Birocco Caterina, agiata, 33 v. Mazzini.
Biroglio Enrico, capo arm., 498 c. Reg. Margherita.
Biroglio Maria in Tellini 22 v. Campiglione 40
Biroglio vedova 154 str. Sassi 457
Birolo frat. fu Ant. 9 v. Clavieres . . . 56
Birolo Adelaide in Pontiglio 25 v. Mongrando. 404
Birolo Carlo, rag., 43 v. Gioberti 995
Birolo Franc., calzol., 4 v. S. Agostino . . . 446
Birolo Gio., negoz. formaggi, p. Em. Filib. tett. lev 604
Birolo Gio., torn. in ottone, 4 v. Porporati . 394
Birolo Gius., drapp. lan., 4 v. Varazze. . . . 338
Birolo Giuseppina, ricam., 30 v. Mercanti . . 350
Birolo Michele, macch. forn. industr. 53-55 34 v. Duchessa Jolanda. . . . . *pag.* 48,
Barolo Veremondo, parrucch., 45 c. Francia 450
Birrerie:
Alleanza Cooperativa, 42 c. Siccardi . . . 36
Bavarese 35-32 27 v. Po 560
Bonaudo, 487 c. Casale 560
Bosco, Stadium dal c. Vinzaglio. 560
Bosio e Caratsch 9-85 81 c. Princ. Oddone 560
Carpignano 33-90 34 v. Carlo Alberto. . 560
Cerri 5-52 9 v. Palazzo Città e 8 v. Garibaldi 560
Chalet del Parco 45-36 Parco Michelotti 560
Dora 30-88 p. Lanzo acc. alla Stazione 560
Dreher 30-18 6 p. Carignano 560
e Caffè della Città 11-61 21 p. Em. Filib. 559-60
Ferr. Ciriè-Valli di Lanzo. 45 c. Ponte Mosca 560
Fréjus 23-18 45 p. Statuto 560
Gambrinius, 78 c. Re Umberto 560
Giardino 88 30 c. Ferruccio 560
Italia 59-11 29 v. Monginevro 560
Metzger, 68 v. S. Donato 560
Monaco 89-59 68 c. Vitt. Em. II . . . 556-57
Moncalvo, 458 str. ant. di Collegno. . . . 560
Nazionale 46-83 4 v. Monginevro. . . . 560
Palazzo di Città (Grande) 20-41 ang. via Pal. di Città e Porta Palatina . . . 560
Piccolo Pastore 48-48 5 v. Corte d'Appello 560
Piemonte 1-40 46 p. Carlo Felice . . . 560
Pilsner Urquell 24-79 45 v. Genova. . . 560
S. Filippo 19-18 2 v. Maria Vittoria . . 560
S. Giorgio, 26 v. Bidone 569
Teatro Alfieri 9-95 angolo via Cernaia e 2 p. Solferino 560
Teatro Scribe 6-04 29 v. Zecca 560
Bisacca Dom., dott. proc., 4 v. Juvara. . . 1026
Bisacco Francesco, fabbr. mob., 5 v. Ariosto. . 396
Bisazza Gius., ing., 85-08 25 v. Duch Jolanda 700 1036-41
Biscaldi E. studio ing. 54-82 73 c. Moncalieri. 402,1036-497
Biscaretti conte Gustavo 10 p. Cavour . . 643 1446-206
Biscaretti nob. Vera n. Chiò, 29 v. dei Mille . 643
Biscaretti di Ruffia cont. Beatrice n. Ferrero, ispettr. scol., 10 p. Cavour. 643
Biscaretti di Ruffia nob. Carlo, dott. in legge, 29 v. dei Mille 643
Biscaretti di Ruffia nob. Ermanno 56-20 56 v. Venti Settembre. 643,1462
Biscaretti di Ruffia conte Roberto, ⚖, senat. del Regno (Recco) e 10 p. Cavour. 50 441,634-32-34,643,784,832-34
Biscaretti di Ruffia nob. Rodolfo. 29 v. dei Mille 643
Biscaretti di Ruffia cont. Vera n. Borelli, 40 p. Cavour 643
Biscaro Giov., telegr., 22 v. Lamarmora . . 446
Biscarra Cesare, ✍, scultore, 54 v. Moncalvo 1055
Bischetto Ang., paste alim., 20 v. Corio . . 607-08
Biscossi (*vedi* Annibaldi).
Biscuits « Delta », 7 v. Salbertrand 576
Bisié Gabriella ved. Deamicis 57er corso Vinzaglio 484-83
Bisio Pio, computista, 42 v. Cernaia.
Bisone Aless., cass. a rip. imp. mun., 47 v. Massena.
Bisone Emilio, access. velociped., 89 v. Mad. Cristina 491
Bissatini Vitt decorat., 2 v. Quattro Marzo 369
Bissattini Anna in Pioda 40 v. Pisa 427-33,827
Bissattini Eug., fabbro ferr., 44 v. Parma 420,498
Bissattini Vittore (Ditta), tappezziere in carta e vetrofanie, 4 v. Garibaldi 387
Bissolino Gio. 25 v. Germanasca 77
Bissone Gius., pellami 56-50 2 v. S. Domenico 442

Bisseni Ang., prof., maestro-pianof., 75 c. San Maurizio . . . . . *pag.* 4044
Bissoni-Batto Iolanda, maestra-pian., 42 strada Pianezza 4044
Bistolfi frat. e sor. fu Vinc. 22 c. Orbassano 414
Bistolfi Ant., 25 c. Oporto 887
Bistolfi Carlo, 4 v. S. Secondo 4156
Bistolfi Carlo, chincagl., 73 v. Villafranca . . 354
Bistolfi Carlo fu Luigi 12 v. Canova . . 28,1237
Bistolfi Clara in Pasta 7 via S. Rocco . 452
Bistolfi Gabriele fu Luigi 12 v. Canova . 28
Bistolfi Giulietta ved. Abena, agiata. 56 via Massena.
Bistolfi Leonardo ✠, ⚖, scultore, cons. prov. 44-78 3 v. Bonsignore . 742-22,800,924-29 4055-400-01
Bistolfi Lodovico impieg., 42 v. Almese . . 44
Bistolfi Luigi, magl. tel. 50-44 44 v. Garibaldi 322-30
Bitocelli coniugi, salsam., acc. at 48 v. della Rocca 599
Bitumi Fabrizio, bottigl. e latt., 33 c. Vercelli 567-78
Bitzer Maria di Michele 20 v. Giulio. . 80
Biyno Caterina, mercerie, 4 v. della Rocca. . 354
Biyno Gius., panett., 50 v. Pollenghera. . . 640
Bizzarri Alberto, med.-chir., 408 v. Nizza . 777-87 794,1058
Bizzarri Silvia fu Gius. 44 str. Cavoretto-Moncalieri 49
Bizzarro Eman., vice canc., 23 v. Berthollet . 749
Bizzozero - Brambilla Erminia 41-96 34 v. Campana 40,97,832,985
Bizzozero Enzo med.-chir. 41-96 34 via Campana . . . 40,97,789,865,920-41,1058-73
Blaffard G., fabbr. insegne 33-00 45 corso S. Maurizio VII,366
Blan Alessio, cartol., 24 v. Orfane 388
Blan Emilia, fabbr. busti, 34 v. Lagrange . . 330
Blan Maria, drogh., 20 v. Ospedale 436
Blanc Augusto 30-89 41 v. Marenco 1123-207
Blanc Luisa, 41 c. Oporto 855
Blanc e Comp., banch. 2-82 45 v. Gius. Pomba 317
Blanchard Eug. 10-73 27 v. Vinc. Vela . 635
Blanchet Eug. tratt., 4 v. Ferrara . 68,555
Blanchetti nob. Alfredo ten. col. cavall., 34 v. S. Chiara 21,40,453,67,643
Blanchetti nob. Bice, nata Gabrielli-Wiseman, 34 v. S. Chiara 643
Blanchetti nob. Enr. avv.-proc., vice-concil. 85-03 *studio* 46 via S. Dalmazzo e 34 v. S. Chiara . . . 21,453,643,750,1046-26
Blanchetti nob. Gabriella ved. Sapellani di Palazzo, 20 v. Principi d'Acaja . . . 643
Blanchetti nob. Lanfranco e Maria di Alfredo, 34 v. S. Chiara 643
Blanchetti nob. Olimpia ved. Blanchetti, 6 via del Carmine 643
Blanchi coniugi 204 c. Reg. Margherita . 437
Blanchi Franc. (Ditta), neg. musica, 3 v. Po . . 384
Blanchi Gio., ⚖, maggiore a rip., 44 v. Galvani 877
Blanchi Gius., ⚖, pensionato, 2 p. Lagrange 4137
Blanchi Luigi, neg. pianof., 7 v. Carlo Botta ang. v. S. Chiara 400-01,1014
Blanchi Natale, 9 v. Basilica 831
Blanchi Paolo, dep. macchine, 22 c. Raffaello 478
Blanchi di Ronsio cont.a Angela ved. Gattinara (eredi) 448 str. da Valsalice a S. Margherita 472
Blanchin e Chiappino, neg. musica, 3 v. Po . . 384
Blanchino Ant. e figlio Lor. 32 e 34 v. Roma. . 441
Blanchino Lor., rag., 32 v. Roma 4045
Blanchion Enrico fu Gio. 34 c. Francia . 72,77
Blanco Ant., maestro 1st. Ciechi, 454 v. Nizza. 814
Blancotto Cat., mag. alim., 7 v. Varaita. . . 586
Blandini Gius., patroc. legale, 28 v. Garibaldi 4033
Blandino sor., riv. pane, 34 v. Cibrario *pag.* 610
Blandino Gius., impieg., 28 v. Garibaldi.
Blandino Lor., riv. giorn., c. Reg. Margherita ang. v. Orfane 378
Blandino Lorenzo, tratt., 34 str. Pellerina . 546-86
Blando Gioconda in Barale 290 str. Venaria 174
Blando Michele, 435 v. Mad. Cristina 894
Blangetti Emilio, maestro-mus., 62 v. Mad. Crist 4014
Blangetti Emilio, leg. libri, 20 v. Belfiore. . . 387
Blangetti Mario, merc. sarto, 3 v. Reggio . . 334
Blangini Chiaffredo, avv., 28 v. S. Secondo.
Blangino Franc., 33 v. S. Secondo. 820
Blatto-Beria Angela, maestra mun. ed insegn. stenogr., 38 c. Re Umberto . . . 985,4040
Blavet di Briga nob. Carlo 39-66 52 v. Maria Vittoria. 643,946
Blavet di Briga nob. Enrico, ing. civile 39-66 52 v. Maria Vittoria 643,1036 136
Blavet di Briga nobile ved. Maria n. Moffat de St-Amour 39-66 52 v. Maria Vittoria 643
Blengini Adelina, merc., 7 v. Biella . . . 354-89
Blengini Dom., impieg., 2 c. Ponte Mosca 756,870
Blengini Franc., falegn., 45 v. Saluzzo . . . 406
Blengini Giusa ved. Caviglia 29 corso S. Maurizio. 445-61
Blengino Aless., ing., 26 v. S. Secondo . . 689,972
Blengino Dom., sotto-cano ferr., 5 v. Silvio Pellico 1452
Blengio Lorenzo, pensionato, 38 v. Mazzini.
Bloch Felix rappr. 9-94 54 v. Mad. Cristina 545
Blotto A., *bazars*, ang. v. Santhià e Scarlatti . 357
Blotto A., cartoleria, 48 v. Monterosa 389
Blotto Ang., ⚖, capo-ben., 92 v. S. Secondo. . . 755
Blotto Celest., mag. alim., 41 v. Cotto'engo . . 586
Blua Bern., lattoniere-gas., 62 v. Mad. Cristina . 475
Blumenthal Julius e Verrone, *rappr.* 34-80 26 v. S. Domenico 542
Blumenthal Julius, perito commerc. 34-80 26 v. S. Domenico. 4050
Bo coniugi 234 str. Cartman 45
Bo frat. fu Pietro 234 str. Cartman . . 45
Bo sorelle fu Gius. 62 str. Mongreno. . 405
Bo Aug. (Ditta di Musso prof. C.), prod. chimici 8-85 42 v. Cibrario . . . 367-90,1422-40
Bo Carlo, dott. proc., 8 v. Orfane. 4026
Bo Carlo, dott., scienze commerc., 74 v. Gioberti 1046
Bo Carlo, mag. alim., 46 v. Venti Settembre. . 586
Bo Emilia ved. Vergnano 263 str. Cartman. 45
Bo Ferdin., materass., 28 v. Andorno. 454
Bo Filomena in Genovese 67 v. Fossata . . 72
Bo Franc., commest., 29 str. Mongreno . . . 586
Bo Giacinto, pittore, 44 v. Venti Settembre. . 4052
Bo Giacomo fu Gius. 4 v. Argentero 405,879-82
Bo Gio., parrucch., 44 v. Guastalla 430
Bo Gio., tratt., 46 str. Mongreno. 554
Bo Giov. Batt., impieg., 7 v. Digione 759
Bo Gius. e consorte 462 str. Cascinotto. . 46
Bo Lodov., casse e fusti per imball., 454 corso Reg. Margh., *stab.* S. Maurizio Canav. 554-72
Bo Luigi, riv. pane, 27 v. Orfane 610
Bo Luigia, stirat., 4 v. Gioberti 347
Bo Margh. e Giacomo 234 str. Cartman. 45
Bo Michele fu Pietro 234 str. Cartman 45,404
Bo Nicola, vinaio, 22 v. Orto Botanico . . . 567
Bo Rosa ved. Amerio 338 Abbadia di Stura. 44
Bo Teresa panett., 7 v. Torino 640
Bo-Sanmartino Carol., levatr., 4 v. Argentero . 4084
Boa Enrico 45 v. Pier Carlo Boggio . 425
Boaglio Giov., mag. alim., 31 v. S. Chiara . . . 586
Boaglio Teresa ved. Perlo e figlie fu Gio. 45 v. Monti 408-32-57
Boalino Angelo, zoccolaio, 44 v. Goffr. Mameli. 452
Boalino Luigia, pizzic., 444 c. Reg. Margherita. 599

Boalino Maria ved. Chiassa 5 v. Carosso *p.* 44
Boano Carolina in Savio, vinaia, 40 v. Canova. 367
Boano Teresa, sarta, 7 v. Giulio 322
Boano Vincenzo 49 v. Varazze 173
Boano-Bisio Carolina, cappell., 24 c.S.Maurizio . 330
Boarelli nob. Tomm., 52 v. Maria Vittoria 043,4242
Boario sor. fu Gius. 252 str. dei Ronchi . . 442
Boario Candida, maestra mun., 44 p. Statuto . 984
Boario Carlo, capit., 5 v. Orfane 984
Boario Luigia, modista, 1 v. Rossini 327
Boario Marco, impieg. ferrov., 20 v. Pallamaglio.
Boaro Luigi, drap. lan., 3*bis*, v. Pastrengo . . . 338
Boaro Luigi, sarto, 46 v. S. Secondo 331,902
Boas Bianca fu Vitt.Em. 344 str.ChieriVII,32,53
Boasso Amedeo, impieg.47 v. Giac. Collegno . . 739
Boasso Antonio fu Luigi 32-24 76 corso Vitt. Eman. II. 27.145-32-84,4220
Boasso Carolina, tabacc., 24 v. S. Teresa. . . 750
Boasso Dom.e consorte fratt.,35 v. Foggia 70,546
Boasso Gaspare e Marianna fu Bartol. 43 v. Aporti 47
Boasso Giacinta, 42 v. Villarfocchiardo 999
Boasso Giorgio prof., pittore, 3 v. Garibaldi e 42 v. Villarfocchiardo . . 480,369,825,994 4052 130
Boasso Gius. 31 c. Antonelli 46
Boasso Luigi, imp. R. Casa, pal. Reale 624
Boasso Maddalena, neg. frutta, 59 v. Garibaldi . 604
Boasso Mario, decorat., 42 v. Villari echiardo . 369
Boasso Margh. in Varetto 4 v. Morsasco 42,408
Boasso Maurizio, impieg., 42 v. S. Franc. da Paola.
Boasso Michele, neg. legna, 24 v. S. Ottavio. . 409
Boasso Natale, calzol., 6 c. Valdocco. 446
Boasso-Sella Lucrezia 76 c.Vitt.Em.II 444,845
Boasso Secondo e consorte 43 v. Carossio . 44
Boazzo Gius., calzol., 31 v. Beaumont 446
Boba frat. e sor. fu Gio. 22 v. Bari . . . 23
Bobba Ant., Mich.fu Giacomo 7 v. Balangero.24
Bobba Cesare, macellaio, 35 v. Mazzini 645
Bobba Lucia, tratt., 4 v. S. Germano . . 549-67
Bobba-Fasciotti Emilia, maest.mun. 34 c. Francia975
Bobbio frat.e sor. di Carlo 63 c. S. Maurizio. 85 150-466
Bobbio Anna 4 v. Santorre Santarosa . 456
Bobbio Carlo, tappezz. ed albanista 39 v. Po 371,402
Bobbio Delfina, stiratrice, 81 v. Villafranca. . . 347
Bobbio Gius., fabbro ferr., 108 c. Vercelli. . 497-98
Bobbio Luigi, medico-assist. 50-36 4 via Montevecchio . . . 776,865-83,923-40,1038
Bobbio Teresa, maestra mun., 40c. Re Umberto . 984
Boca G., organi ed arm. per chiese, 3 v. Miglietti . 404
Bocca coniugi 552 str. vicin. Val Patonera 474
Bocca eredi fu Biagio 14 v. Vanchiglia 24,84,473
Bocca frat., falegn., 34 v. Moncalvo 406
Bocca frat., librai-editori 17-15 3 via Carlo Alberto 377
Bocca frat.e sor.fu Alb 7 p.Gran Madre di Dio82
Bocca frat. e sor. fu Ant. 203 str. Lanzo . . 86
Bocca frat. e sorelle fu Carlo 22 *est* corso Vitt. Eman. II. 183
Bocca frat. e Delmastro 48 v. Cossila . . 59
Bocca sor. (Ditta), neg fiori 41-38 6 piazza Carlo Felice 375
Bocca Agost., drap. lan., 45 c. Reg.Margh. . 334-38
Bocca Alberto, calzol., 4 v. S. Donato. . . . 446
Bocca Alberto, impiegato, 49 v. Orfane.
Bocca Andreina, agiata 24-04 49 v. Alfieri.
Bocca Annibale, console,industr. 16-37 45 v.Cernaia VII,54,78,824,987,1203-04-24-27
Bocca Benedetta, stiratr., 44 v. S. Dalmazzo . 347
Bocca Beniamino, med. chirur. 4 v. Talucchi . 4058
Bocca Carlo 34-89 commerc., 37 v. Roma.
Bocca Carlo e sorella 1 v. Bicocca . *p.*
Bocca Carlo-Mariano(Ditta, vetri e cristalli 34-89 37 v. Roma *abit.* 46 v. Venti Settembre
Bocca Clot. in Boggi 44 v.Villafranca . .
Bocca Em., calzoleria, 82 c. Palermo . . . .
Bocca Ferdinando, cons. comun., avv 24-04 49 v. Alfieri. 677-78,711 43-44 824,903-52-65-68-70,1016-434-50-64-64-66-4084-86-2004-04-24-25-
Bocca Francesco. (Ditta) 7-03 49-24 vi Giulio 445,39
Bocca G., calzol., 24 *bis* v. S. Donato . . .
Bocca Gio., cartol. 38-07 44 v. Corte d'Appel. 389,836,996
Bocca Giovanna ved. Pugno 44 v. Cris o
Bocca Giulio, calzol., 42 v. Duch. Jolanda .
Bocca Gius., calzol., 3 v. Monferrato .
Bocca Gius., chinc.-merc., 24 v. Cernaia. .
Bocca Gius., , magg. a riposo, 34 v. dei Mill.
Bocca Gius. avv., 3 v. Carlo Alberto . .
Bocca Gius., calzol., 37 v. Mad. Cristina . .
Bocca Gius., decorat., 47 v. dei Mercanti .
Bocca Gius. impr. costruit. 42-24 4 c. Ferruccio e *portieria* 62-96 45 v
Principe Tommaso 38,69,403
Bocca Gius. e Ant. 39 c. Novara. . . . .
Bocca Gius. fu Giorgio 7 v. Polonghera 42
Bocca Giuseppina, agiata, 5 v. S. Domenico.
Bocca Giuseppina in Manfredi 69 v. Cel
Bocca Guglielmo, indu-t iale, *abitazione* 21-92 42 v.Pietro Micca . 824,50,987,
1495-98-203-04-49-25-
Bocca Guido, avv.-proc. 42-21 44 v. Genova 4
Bocca Ida, agiata, 45 v. S. Quintino.
Bocca Lor. (eredi) 566 str. vicin.Val Patone
Bocca Luigi, artic. per conce e olii minerali per macchine 86-00 53 c. Francia. . . 441
Bocca Luigi, calzol., 5 v. S. Secondo. . .
Bocca Margh., chinc. merc. 33 v. Pisa. .
Bocca Margh. in Rappis 6 v. del Carmine
Bocca Margh. ved. Vinay 632 str. Verna
Bocca Mario, macell., 43 v. Villafranca . .
Bocca Marl.(eredi), drapp.-lan., p. Em. Filib (merc. IV). 38-39
Bocca Maurizio fu Giorgio 45 v. Asti .
Bocca Melchiorre, insegn., 49 v. Venti Settembre
Bocca M. L., fiorai, 33 c. Reg.o Parco. .
Bocca Orsolina 48 v. Carmagnola . .
Bocca Paolo fu Stef. 8 v. Gattinara . .
Bocca Pierina, 45 v. S. Quintino.
Bocca Pietro, alberg. 10-89 70 v. Venti Set.
Bocca Sever., fornaio, 6 v Porta Palatina .
Bocca Stef. e Rosa 573 str. vic. Val Paton
Bocca Tommaso, econ. Sifilic., 44 *bis* c. Carro
Bocca Vitt., impiegato, 49 v. delle Orfane.
Bocca-Gallo Luisa, maestra mun., 6 p. Sol
Boccacci Emilio, cassiere, 89 c. Re Umberto
Boccacci-Gordini Ambrosina, dir. Asilo. 4 v Thesauro 742,967
Boccaccio fratelli e loro madre 5 v. Le
Boccaccio F. fu Pietro 59 str.Vercelli. .
Boccaccio Franc., merc., 27*bis* c. Vinzaglio
Boccaccio Maria in Salsa 118 str. R. Par
Boccacino Clotilde, agiata, 47 v. S Massin
Boccacino Letizia 48 str. Collegno .
Boccacino Margh. in Dezzuti 4 v.
monte 27
Boccalatte Ernesto, sart., 6 v Cappel Verde .
Boccalatte Luigi, 32 c. Vigevano . . . .
Boccalatte Prospero, mag. alim., 44 v. Orme
Boccalone Edoardo, rag., segr. Banco di Nap 2 p. Lagrange 446
Boccalli Cesira ved. Gandossi 302 str.

rdi fratelli e sorelle e loro madre
29 via Bellezia . . . . . *pag.* 27
di Giac., alberg., 425 c. Reg.Marg. 345-46,4244
di Gio., alberg, 29 v. Bellezia 345
di Gio., prof., direttore Osservatorio Astron. (Pino Torinese) 943-47
di Lauro, libraio e fabbr. reg., 67 c. Vitt. Eman. II 377-87
do fratelli e sorella fu Carlo e loro re 39 str. fra Cavoretto Moncalieri. 49
do frat. fu Gio. 527 str. Giairino. 78
o Aless. fu Gio. 628 v. Agost.Lauro 42
o Ant. fu Giorgio 4 v. Scalenghe . . 458
do Camilla, vinaia, 40 v. Monginevro. . 567
do Carlo, macell., 44 v. Don Bosco . . 645
do Cater. Anna 42 v. Pietro Giuria 425
rdo Emilio, ing., 2 v. Colli 4036
do Emilio (Ditta di Maruco Lor.) gross. chinc. merc., 40 v. Milano . . . 334
rdo Gio., sarto, 23 v. Princ. d'Acaja. . 334
rdo Gius. tabacc. 406 c. Moncalieri 102,731
rdo Gius. ed Ant. fu Gius. 223 str. Cartman 44
rdo Gius. fu Dom. 204 str. com. dei Ronchi (Cavoretto) 442
rdo L., cancell., 67 c. Vitt. Eman. II. . 389
rdo Luigi, mercerie, 28 v. Genova . . . 551
rdo Luigi teol., prof., Convitto della Consolata, 2 v. Maria Adelaide . . 426,768 71
rdo Luigi e C., gross. chincagl.-merc. 48-96 3 p. Solferino 334-58
rdo Maurizio, 39 str.Cavoretto Moncalieri 4432
rdo Michele fu Giorgio 4 via Scalenghe 404-58
rdo Michele, geom., perito 57-36 6 v. Stampatori 4042-48,249
rdo Modesta ved. Coggiola 5 v.S.Rocco 452
rdo e Formica, apparati elettrici e telef.. 13 v. Princ. Amedeo 458
ssi Domenico, 20 v. Lamarmora.
ssini Gio., tratt., 73 str. di Orbassano . . 546
ssino coniugi 245 c. Reg. Margherita 436
ssino Angela in Baggio 35 v.Bidone 34,125
sso Faustina, agiata, 21 c. Oporto.
sso G. B., prof. med. chir. 1-63 24 c. Oporto e 27-39 49 v. Villa Regina . 784 788,864,944-40,1055-58-72
rchese Pietro, prof., 24 c. Francia . . . 960
rchetti Emilio, vettur., 78 c. Re Umberto . 538-44
rchetti i Gius. vettur., 8 v. Perosa . 422,541
rchetti Mario, vetturale, 78 c. Re Umberto 544
rchiardi, decorat., 62 v. S. Chiara 369
rchietti Stefano, imp. catast., 2 c. Tortona. 728
rchino Adele in Degregorio (Roma). . 484
rchino Camilla, maestra, 451 v. Nizza. . . 844
rchino Emilia, agiata, 45 v. Po.
rchino Franc., 46 v. Pallamaglio 4138
rchino Gius., 40 v. Gioberti 882
rchino-Bouglia Costanza, maestra mun., 40 v. Gioberti 984
relli Angioletta, insegn., 458 str. S.Margh. 967
relli Gius., 156 str. S. Margherita 454
rgnone Evasio, neg. vino, 9 v. Porta Palatina 563
rgnone Virgilio, proboviro, 13 v. Boccardo 754
rgnone Luigia, vinaia, 34 v. Valprato . . 567
rgnone coniugi 4 p. Mad. Cristina . . 92
rgnone Angelo, calder., 31 v. Lagrange. 499,500
rgnone Gius., latton.-gas. 61-56 49 via Garibaldi. 475,999
rgnone avvocato Giuseppe fu Natale 7-59 24 v. Lagrange 85
rgnone Rosa ved. Bazzi 40 *bis* via Principe Tommaso. 432

Bocciotti Achille, industr., 27 v. Cernaia.
Bocco Gio., maestro mun., 14 v. dei Mille *p.* 977
Bocco Gio. fu Gius. 345 strada ai Ronchi (Cavoretto) 57,442 833-94,1132
Bocco Italico e C., merc., 43 v. della Rocca . . 484
Bocco Lor., falegn., 46 c. Reg. Margherita. 406,1222
Bocco Lorenzo, 5 v. Nicolò Barberis. 904
Bocco Luigi barc., 366 str. Moncalieri 402,544
Bocconcelli Gio., pittore, 4*bis* v. Artisti . . 4052
Boccone-Odone Cater., levatr., 46 v. S. Giulia. 4084
Bocconi frat. emporio merci, 18-89 18 piazza Castello angolo v. Roma. 334-35
Boch Amalia di Gius. 845 str. Orbassano. . 446
Bochino Carlo, impieg. post., 29 v. Barbaroux 4445
Bodda Dario, dott., 23 v. Duch. Jolanda . . 4243
Bodda Pietro, cartol., 26 v. S. Tommaso. . . . 389
Boddio Anna, chinc.-merc., 6 c. Dante . . 354-89
Boddio Teresa, mag. alim., 4 v. Franco Bonelli. 586
Bodero Corinna, neg. burro, 24 v. Vanchiglia . 582
Bodo Germano, corriere, 37 v. Venti Settembre, 32 v. Lagrange, 24 v. S. Tommaso e 30 v. Mercanti 522-23-25-26
Bodo Gio. Luigi med.-chir., 64 c, Duca di Genova 1058
Bodo Maria, chinc.-merc., 37 v. S. Secondo. . 354
Bodo Natale, 56 v. S. Secondo 879
Bodo Pietro, ing., 25 c. Vinzaglio 4036
Bodoira Andrea, venic., 6 v. Assarotti. . . . 368
Bodoira Domen., materassaio, 49 v. Cottolengo 454
Bodoira Gio., negoz., 22 v. Garibaldi. . . 363-72
Bodoira Gioach., neg. mob., 5 v. Cottolengo . . 398
Bodoira Lor., 46 v. S. Franc. Paola . . 866,1436
Bodoira Paolo, manifattura indirizzi, 28 via Lamarmora 508
Bodoira-Taraglio Ang., levatr., 9 v. Deposito. . 4084
Bodojra Carlo, drogh., 7 v. Princ. Tomm. . 436,886
Bodone Felice, neg. olii, rimp. al 10 v. Bertola . 602
Boella coniugi 14 str. Cavorello 49
Boella coniugi, banch., 47 v. Venti Settembre . 344
Boella coniugi, neg. fiori 81-97 28 v. Po . . 375
Boella Alfredo, meccan. precis., 39 v. Pisa . 481-85
Boella Casim. ing., 42 v. Sacchi 793,930-97,1036-445
Boella Giacomo, tratt., 24 v. Rossini. 546
Boella Gio., ing, 9 v. S. Donato . 999,4036-44-499
Boella Luigi 419 c. Vercelli 476
Boella Luigi, macell., 30 v. Cernaia. 645
Boella Maria, macell., 42 v. Princ. Amedeo. . 645
Boella Maria, maestra mun., 40 v. Garibaldi . . 969
Boella Maria ved. Andreans, macell. 4 via Andrea Doria 645
Boella Silvia, drogh., 6 v. Palazzo di Città. . 436
Boella Vitt., fond. 7 67 27 v. Montebello . . 466
Boella e Pavignano, tipogr., 6 v. S. Franc. Paola. 380
Boeri Elisab. n. Bona, agiata, 44 v. S. Quintino.
Boeri Estella, prof., 6 v. Asti. 994
Boeri Eugenia, 24 v. S. Quintino 856
Boeri Franc., telegr., 36 v. Mazzini 1446
Boeri Gio., rivend. giorn., rimp. al 17 v. Nizza 379
Boeri Maria, banco lotto, 12 c. Casale. . . . 732
Boeri Denetri Clotilde, agiata, 3 v. Venti Settembre.
Boerio Alf. Serafina, 40 c. Valentino.
Boerio Giulio, rappr., geom., 37 v. Po . . . 414
Boerio-Ferraria-Gilardini, scuola di pianoforte, 22 p. Castello. 4044
Boeris sor. e frat. fu Carlo 32 v. Ascoli . . . 49
Boeris Andrea fu Gius. 870 str. antica di Grugliasco 83,404
Boeris Angiolina ved. Re 5 v. Bidone . . 59
Boeris Carlo, assist. fornaci (Mirafiori) 894
Boeris Carlo, spurgo pozzi neri (Gerbido) 423
Boeris Dom. e figlia 179 str. di Bertolla . 29
Boeris Gio. fu Gius. 800 v. Monginevro . . 404
Boeris Gio. fu Ign. 78 str. Lucento 94

Boeris Gio., parrucch., 66 v. S. Donato . *pag.* 430
Boeris Gius., uova e burro, p. Em. Fil. (tell. lev.) 582
Boeris Lor. ed Oreste di Mich. 4/4 v. Calvo. . 39
Boeris Luigi 28 v. Pistoia. 427
Boeris Mario Emilio, 4 v. Cantalupo 895
Boeris Maurizio, 54 v. Sacchi.
Boeris Melchiorre 100 str. Lucento . . . 94
Boeris Mich. fu Matteo 95 v. Saorgio . . 437
Boeris Oreste di Michele 4 v. Calvo. . 39.446
Boeris Paola in Bertone 4 v. Vandalino . 473
Boeris Vitt. fu Biagio, negoz., 49 v. Alfieri 320-44 544
Boero, corriere, 30 v. Mercanti 322
Boero A., calzol., 14 e Graglia 446
Boero Agost., pizzic., 32 v. Saluzzo 599
Boero Aless., prof., maestro mun., 42 c. Dante . 970 971-85
Boero Alfredo, indorat., 41 v. Maria Vittoria . 366
Boero Anna 624 str. della Verna 477
Boero Carlo, *mag.* alim., 42 v. Aquila 586
Boero G., litogr., 11 v. S. Teresa 382-88-89-90, 540, 1054
Boero G. B. (Ditta), armaiuolo 34-83 rimp. al 25 v. Lagrange ang. v. Cavour 424-88
Boero Gio. 624 str. della Verna 472-77
Boero Gio. 646 *bis* str. Pascolo 424
Boero Gio. di Mich. 48 c. Reg. Margh.. . . 436
Boero Gio., falegname, 18 v. Monte di Pietà . 406
Boero Gio., mag. alim., 127 c. Casale. . . . 586
Boero Gio., neg. vino, 74 c. S. Maurizio . . . 567
Boero Gius. e cons. 547 str. del Biasone . 31
Boero Gius., vettur., 447 c. Moncalieri. . . . 542
Boero Gius. fu Vitt. 618 str. della Verna . 477
Boero Giuseppina, mod., 6 v. S. Quintino . 322-27
Boero L., rimp. al 25 v. Lagrange 4235-36
Boero Lor. e Teresa coniugi 425 v. S. Paolo. 450
Boero Luigi, mag. alim., 53 c. Spezia . . . 586-99
Boero Michele e figlio, ebanisti (Ditta) 36-01 48 c. Reg. Margherita 402
Boero Paolo 628 str. della Verna. 477
Boero Teresa ved. Carena 668 str. Pascolo 424
Boero V. e C., fabbr. bianch., 4 v. Sebastiano Valfrè 25-07 *stabil.* 46 via Pont. *recapiti stratorie:* 50-86 35 v. del Carmine e angolo v. Baretti e Madama Cristina 3 433-47
Boero Vincenzo, (eredi) 5-7 v. Carlo Promis e 46 v. Pont. 43.428
Boero-Gerbino M., maestra canto, 42 v. Consolata 1044
Boesch, 47 v. Le Chiuse 942
Boetti Bartolomeo, imp. ferr., 73 v. Gioberti . 4434
Boetti Carlo di Ant., cap., 51-15 36 v. Cernaia 34,4406-14-23-34-35
Boetti Cesarina in Vegezzi-Bossi 8 via Rubiana 444
Boetti Clara, chinc.-merc., rimp. al 3 v. Nizza. . 354
Boetti nob. ved. Elena n. Cervelli, 6 v. Mad. Crist. 643
Boetti Giorgio, impieg., 25 v. della Rocca.
Boetti Gius., 424 c. Regina Margherita. . . . 905
Boetti Gius., mag. alim., 6 v. Pettinengo. . . . 586
Boetti Mich., maggior gener., 24 v. Montebello.
Boetti Sofia in Calandra 9 c. Francia . . 72
Boetto Giorgio, rappr. 52-11 4 v. S. Secondo 345
Boetto Maria, pescheria, p. Em. Fil. (tett. pon.) . 598
Boetto Marianna in Caudano 3 v. Cantoira 41
Boetto Pierina, guanti e cravatte, 8 c. Vittorio Emanuele II 346,441
Boffa frat. fu Bened., capi-mastri 21 via S. Ottavio; *ufficio:* 34 v. Venti Settembre 23,36 39,70,406-53-56,445
Boffa frat. e sor. fu B. 15 v. Aosta. . . . 16
Boffa frat. e sor. fu Gio Lor. 15 v. Beaumont 25,80
Boffa sorelle fu Fr. 84 c. S. Mauriz. 27,440-31-50
Boffa Albina, insegn., 6 v. Gropello . . *pag.* 430
Boffa Andrea Luigi, rag., 6 v. Donati. . . 84 902
Boffa Att., capo-mastro, 54 v. Venti Settembre 44
Boffa Ed., fu Giac. avv., 7 c. Vinzaglio 29,422
Boffa Ett. geom., 15 v. Beaumont 25,80,445
Boffa Ettore Achille fu Giac. 9 c. Palestro 44
Boffa Felice, capo-mastro, 54 v. Venti Sett.
Boffa Gio., capo-mastro, 42 v. Stampatori.
Boffa Gio., med.-chir., 6 v. Gropello . . .
Boffa Leopoldina 25 v. Aporti . . . .
Boffa Lorenzo, pittore, 232 c. Reg. Margherita
Boffa Lorenzo fu Giac., geom., 40 v. Colli 445
Boffa Luigi, rag., 6 v. Donati . . . . .
Boffa Maddal., drapp., p. Em. Filib. (merc. IV
Boffa Maria Albina, maestra mun., 6 v. Gropello
Boffa Pierina, maestra Educat. Duch. Isabella
Boffa Pietro, trattoria, c. Beccaria angolo via Carmine . . . . . .
Boffa Rosa in Borello 7 v. Motterone . .
Boffa Virginio, med. chir. dent., 6 via Pietro Micca 40
Boffa Zaira, insegn., 18 p. Statuto . . . .
Boffa Vittorio e C., alberg. 30-82 13 v. Mazzini
Boffa Bersan frat. e sor. fu Pietro 3 via S. Maria . . . . . .
Boffa-Comina Enr., avv. proc., 2 v. Orfanotrofio
Boffa-Tarlatta Giacomo 30 v. Molinette .
Boffa-Tarlatta Seraf. e figlio 43 v. D. Bosco
Boffadossi Gius., sarto da donna, 23 v. Gioberti
Boffano Andrea, cust. Museo, pal. Carignano
Boffano Ang., inserv. Museo, pal. Carignano .
Boffano Maddal., impieg., 21 v. Genova . .
Boffano-Ferrero, 48 v. Cavour . . . . .
Boffetta Gio. agente offic. meccaniche « Stigler » 41-15 12 v. Amerigo Vespucci 45,456-8
Boffi Anna, 43 v. Princ. Tommaso.
Bogani Amalia, maestra mun., 180 c. Reg. Margherita . . . . . .
Bogani Edvige, prof., 480 c. Reg. Margh. .
Bogani Giova, maestra mun., 480 c. Reg. Margh.
Bogatto Paola, maestra mun., 61 v. Mad. Cristina
Bogetti frat. e sor. fu Gio. Celestino 88 corso Siccardi 29,422-61
Bogetti Anselmo, dott. proc., 20 v. Garibaldi 4026
Bogetti Bartol. 44 c. Graglia . . . .
Bogetti Dante, segretario, 15 c. S. Maurizio
Bogetti G., parrucch., 48 v. Mad. Cristina.
Bogetti Guido, capit., 4 v. Giusti. . . . .
Bogetti Luciano Celestina, agiata, 88 c. Siccardi
Bogetti Simone 34 v. Balme . . . . .
Bogetto frat. e sor. fu Gius. 5 v. Molinette
Bogetto Paolo fu Gius. 25 v. Ellero . . . .
Bogge Pietro, drogh., 20 v. Artisti . . . .
Boggero Carlo 18 v. Locana . . . . .
Boggero Libera, meccan., 95 *bis* v. Fréjus. .
Boggero Pina, sarta, gall. Naz., ingr. *D.* . .
Boggero Rom., verific. daz., 34 v. S. Quintino.
Boggero Silvio, maggiore, ispett. R. Ricovero di mendicità, 56 c. Casale . .
Boggetti Carolina, banco lotto, 57 v. Po . .
Boggetto Ant., 45 v. S. Donato . . . . .
Boggetto G., fabbr. mobili, 84 v. Saluzzo . . .
Boggetto G., parrucch., 986 viale Stupinigi . .
Boggia Bartol., macell., 5 p. Statuto. . . .
Boggia Giacomo, macell., 4 v. Ghiacciaie . .
Boggia Michele, macell., 47 c. Oporto. . . .
Boggian Vitt., sotto-ten., 8 v. Fiorano . . .
Boggiano E. e G., agenti di cambio 53-40 43 v. Bogino.
Boggiatto Aless., macell., 27 v. S. Anselmo . .

Boggiatto Angelo, 34 *bis* c. Valentino . *pag.* 1108
Boggiatto Domenico, macell., 47 v. Gioberti . 645
Boggio frat. e C. capi-mastri 19 49 v. Lamarmora. 86,445
Boggio frat. velocip., 8 v. Valperga Caluso. . 490
Boggio sor. 48 20 v. S. Agostino . . . 454
Boggio Agostino, impiegato, 44 v. Po.
Boggio Andrea, alberg. 36-35 ang. v. Berthollet e Nizza 543-51
Boggio Ang. impres., 29 c. Orbassano . 423-24
Boggio Ant. (eredi) falegn., 39 v. Cristoforo Colombo. 60,406
Boggio Ant., (eredi) 6 v. Barbaroux. 40,4459
Boggio Camillo, ing.-arch., 7 p. San Martino 733-81,924,4002-36-213
Boggio Carlo 4 v. Accad. Albertina . . . 479
Boggio Carlotta ved. Chiappo e figli 3 p. Eman. Filiberto 66
Boggio Carol., tintoria, 28 c. S. Maurizio . . 348
Boggio Caterina, cartoleria, 26 v. Balbo. . . 389
Boggio Edoardo, avv., capo-divis. Pref. 84-45 44 v. Cernaia 716
Boggio Erminia in Boggio-Marzet Alfredo 29 c. Orbassano. 444
Boggio Erminia ved. Guala 60 str. Bellacomba 26
Boggio Franc., vettur., 66 c. Reg. Margh. 539-40-41-42
Boggio Franc., fabbr. calze e maglie, 5 v. Piana . 345
Boggio Franc. fu Antonio, falegn., 129 corso Regina Margherita 406
Boggio G. 286 strada di Pecetto. 424
Boggio G., calzolaio, 6 v. Belvedere. . . . 446
Boggio Gelasio impr., 6 p. Carlo Felice 423,4159
Boggio Giovanni impres., 24 v. Santa Teresa 29,32,424-36,445
Boggio Gio., ing., 9 *bis* v. Passalacqua . . . 800
Boggio Giovanni fu Battista capo-mastro 45-06 *uff.* 47 v. Vassalli Eandi. 469-74,445 4233
Boggio Gius., capit., 40 v. Sacchi 877
Boggio Giuseppina ved. Desio, 24 p. Vitt. Em 1.
Boggio Gius. fu Ant. 461 e 463 str. Nizza 35,444
Boggio Gius., impieg., 3 v. Matteo Pescatore.
Boggio Giuseppe avvocato 30-26 46 via Botero 35,4046-459-216
Boggio Gugl., capo mastro costr., 29 c. Orbassano, 445
Boggio Irene in Boggio avv. Giuseppe 46 v. Botero. 35,814
Boggio Isidoro capo mastro, 56 c. Re Umberto 82,435,445
Boggio Italo, tappezz., 8 p. S. Giovanni . . 371,477
Boggio Lor. fu Ant. 34 v. Bertola 29
Boggio Lucia, lingerista, 494 c. Regina Margherita 356-43
Boggio Luigi, imp. mun., 4 v. Consolata . . 687
Boggio Marcello, orolog., rimp. all 14 v. Monvecchio. 364
Boggio Maria, maestra mun., 2 c. Beccaria. . . 977
Boggio Maria, vinaia, acc. al 45 v. Malone . . . 367
Boggio cont. Maria Teresa in Fecia di Cossato (Alessandria). 22
Boggio Oreste di Ant., ing. 83-74 16 c. Siccardi 79,400-33,830,4159
Boggio Oscar, avv. not., agente gen. Istit. Naz. Assicur., *uffic.* 15-13 54 v. Venti Settembre; *abitaz.* 10-52 24 via Amedeo Avogadro. 502,857
Boggio Paolo farm. 53-52 84 c. Vitt. Em. 4076-79
Boggio Pier Claudio 30 v. Germanasca . 77
Boggio Piero, prof. dott., med. chir. 41-95 8 Monte di Pietà 779,1058-73
Boggio Pietro, imp. post., 3. v. Mad. Cristina . 4444
Boggio Pietro, , medico e farmacista, 14 via Berthollet. . . . . *pag.* 1076-79
Boggio Pietro fu Ant. 34 v. Bertola . . . 29
Boggio Pietro Virgilio, imp eg. post., 3 piazza Madama Cristina 4444
Boggio Pietro e madre 6 v. Cogne 56
Boggio Severo, mag. alim., 47 v. Saluzzo . . . 586
Boggio Tomm., prof., 5 v. Ottavio Revel . 943-58
Boggio Vittoria 44 v. Valprato 474
Boggio Vittorio 9 v. Chatillon. 52
Boggio-Bertinet Gugl. 29 c. Orbassano . . 424
Boggio-Gilot Gio., geom., imp. mun., 87 corso Vinzaglio 600
Boggio Lera G., , magg. med. chir., 24 via Bagetti 4038
Boggio-Marzet Albino, avv. proc. 37-15 14 via Quattro Marzo 4046-26
Boggio-Marzet Alfredo 29 c. Orbassano 424,445
Boggio e Perino 7 v. Piazzi. 424
Boggio-Pola Anna ved. Mosca-Toba 30 v. Centallo 50
Bogiato Franc., mag. alim., 445 c. R. Parco . 586
Bogiatto Giacomo 24 v Fossata 72
Bogiatto Giacomo, tratt., 502 str. Grugliasco-Moncalieri 552
Bogiatto Gio., meccan., 350 str. di Nizza. . 485
Bogino sorelle 25 c. Princ. Oddone . . . 434
Bogino Cecilia, ricam., 36 v. Bava 350
Bogino Pietro, latteria, 12 v. Berthollet . . 578
Boglia D. Gio. Batt. 44 v. Bellezia . 27,433
Bogliaccino e Vairolati, neg. carta, 8 p. S. Giovanni 386-89
Bogliani frat. fu Gio 43 c. Graglia . . 82
Bogliani Ernesto 42 c. Oporto; *retta* 25 via ai Ronchi 472
Bogliani Gius., viagg., 4 v. Legnano.
Boglassino Paolo (eredi) 6 v. Barotti 23,27
Boglietti Cesare e sor. Teresa 66 v. Perosa 422
Boglietti Gio., drogh., 80 v. Frejus 436
Boglietti Sereno, mag. alim., 23 c. Ponte Mosca 586
Bogno (*vedi* Maffei di).
Boglio Gio., parrucch., 39 v. Cigna 450
Boglione coniugi, mag. alim., rimp. al 10 via Petrarca 586
Boglione C., merc.-chinc., 6 v. Am. Avogadro 354
Boglione Ernesta n. Asteggiano 4 via Pietro Micca 27,447-54-66
Boglione G., decoratore, 44 v. Belvedere. . . 366
Boglione Gioach., dott. proc., 40 v. Rosine. . 4026
Boglione Giu. 22-58 4 v. Pietro Micca.
Boglione Gius., meccan., 34 c. R. Parco. . . . 485
Boglione Luigi, negoz. terraglie, 6 v. Rosine . 374
Boglione Luigi, forn. milit. 2-60 3 via Arcivescovado. 365,446
Boglione Vitt., tratt., 14 v. Balbis 348
Boglione-Bussi Clementina, maestra-mun., 4 c. Quintino Sella 984
Bognier Gius., ing., prof., 43 v. Artisti . . 972,4036
Bognier Maria, professa. 25 v. Campana 933-93-94
Boidi-Trotti Giacinto, med.-chir. 4 via Paracino 434,777,4058
Boidi-Trotti Gius., avv.-proc., 48 v. Po 746,4046-26
Boidi-Trotti Luigi, , 41 v. Goito.
Boido, corriere, 20-22 v. Monte di Pietà, 3 via Mazzini, 32 v. Lagrange e 37 v. Venti Settembre 520
Boido sor. e fr. di Franc. 3 p. Mad. Cristina 94,455
Boido Albino, presso liquoreria Mulassano (26 p. Castello) 892
Boido Carlo, chinc.-merc., 76 c. Vitt. Em. II . . 551
Boido Ern., avv. fiscale milit., 20 p. Vittorio Emanuele I 749

Boico Franc., calzol., 34 c. Moncalieri . *pag.* 446
Boido Giuseppe, ing. 42-75 30 c. Oporto 1036
Boido Giuseppina, tratt., 6 c. Valdocco . . 548
Boido Pietro, disegn., 14 v. delle Scuole 998,1054
Boido Teodoro, tratt., 83 v. Villafranca . . 547
Boido-Casalegno Vittoria, agiata 42-75 30 c. Oporto.
Boietti Silvano, imp., 45 v. Belfiore . . . 1174
Boigner Marie, vice direttr. Circolo Filol., 25 via Campana 933
Boine Gius., 35 v. Artisti.
Boine Petronilla, ricam., 4 v. S. Chiara . . . 350
Boine Terenzio, neg. pianof., 5 v. Matteo Pescatore 500
Boino e Morando, rappr., 14 v. Guastalla . 513-86
Boita Martino, traslochi, 43*bis* v. S. Donato 537-38
Bojero Gius., addobbi per feste, 12 v. Milano . 477
Bojne coniugi, tintoria, 28 v. Maria Vittoria . 378
Bojne Paolo, scult. legno, 28 v. Maria Vittoria . 394
Bolaffi A., francob. p. coll. 46-03 34 v. Roma . 394 4102
Bolaffio Giacomo, ⊟, prof., rabbino magg., 9 via Pio Quinto 775,852-53-54
Bolaffio Prospera Vitale, 9 v. Pio Quinto. . .852
Bolati Dom., mag. alim., 14 v. S. Franc. Paola . 586
Bolatto Santino, latteria, 46 c. Princ. Oddone 578
Boldi Diamante 🚌 mag. alim., 44 v. S. Ottavio 46 586-604
Boldrini-Gay coniugi 🚌 78 v. Monginevro 404
Bolens L., carboni fossili, 25 v. S. Francesco da Paola, *abit.* 4 v. Saluzzo 410,509
Boletti Natale, colori e prod. chimici 30-87 19-24 v. Alessandria 367,422
Boley Cesare, 40 v. Princ. d'Acaia 839
Boley Marco, guantaio, 2 v. Mazzini 441
Bolla Carlo, dott. farm., 44 v. Consolata e 4 v. Duchessa Jolanda 1076-84
Bolla Carlo, officina meccan. 54-38 28 via Bricca 460-85
Bolla Carlo, salum., 42 v. Vibò. 399
Bolla Giuseppina, salsam., 41 c. Emilia . .586-99
Bolla Mario, imp. post., 39 v. Nizza 1475
Bolla Nicola, paste alim., 34 v Carlo Alberto . 608
Bollano Carlo, impieg., 5 v. Piamonti 1462
Bollarini Dorotea in Foglia 🚌 20 v. Brione 36
Bollati Alessio, sarto, 30 v. Venti Settembre . 331
Bollati Andrea, mag. alim., 23 c. Valentino . 586
Bollati Erc. (eredi) 🚌 impieg., 324 corso Moncalieri 402
Bollati Felice, mag. alim., 14 v. Passalacqua . 586
Bollati Giacomo, avv.-proc., 22 v. S. Chiara; *abit.* 48 v. Gaud. Ferrari . . . 1016-26
Bollati Giovanna ved. Giordano 🚌 80 v. Nole 443-54
Bollati Maria, levatr., 83 v. Villafranca . . . 1084
Bollati Pompeo, 60 v. Colli.
Bollati di St-Pierre bar.ª Sofia, nata Nigra, 3 via Piave 643
Bollatino Giacomo, stab. bagni 45-75 22 via Lagrange 435,1082
Bollatino Mario, pedic. call. 45-75 22 v. Lagrange 1082
Bolle coniugi, mag. alim., 5 v Villa della Regina 586
Bollea Bened., impr. trasp., 355 str. Pellerina . 547
Bollea Crescente, notaio 52-24 9 v Corte d'Appello 1034
Bollea Franc., ⊟, medico-chirurgo, 54 via Mazzini 1038
Bollea Luigi Cesare, prof. dott., 75 c. Re Umberto 927-57
Bollea-Molineris Maurizia, agiata, 54 v. Mazzini.
Bollero Alberto, ⊟, 42 v. Cibrario. 1478
Bollero Gio., insegn., 29 v. Priocca 996
Bollero Guido, avv., agente d'Assicurazione 26-03 54 v. Cibrario 504-03,1458-94,200-15

Bollero e Drovetti, neg. ferram. 64-21 4 v. Saluzzo. . . . . *pag.* 68
Bollettino Finanziario (diretti. Filippa Mich 20-90 43 v. S. Franc. da Paola . . . . .
Bollinger Gius. Felicita 🚌 62-23 4 vi Bezzecca 34-8
Bollinger Rosa ved., n. Giachino 🚌 62-23 4 v. Bezzecca. 34-8
Bollini-Marchisio della Predosa nob. Giuseppa 2 p. Madonna degli Angeli . . . . .
Bollini-Marchisio della Predosa nob. Maria Prospero di Gius., 2 p. Mad. degli Angeli
Bollini-Marchisio della Predosa nob. Ottavia n. Dumontel, 2 p. Madonna degli Angeli
Bollito frat. fu G. B. 🚌 46 str. del Cascinotto
Bollito sor., sarte, 23 p. Vitt. Emanuele I . .
Bollito Anna in Crivello 🚌 427*bis* v. Aosta .
Bollito Gio., tappezz., 4 v. Napione . 374,45
Bollito Gio. di G. B. 🚌 24 v. Monte Rosa .
Bollito Gio., vinaio, 5*ter* v. Giulio . . . .
Bollito Pietro 🚌 526 str. Rivofreddo. . .
Bollito Pietro, neg. frutta, aug. v. Pastrengo Gioberti . . . . . .
Bollito Rosina, agiata 55-14 23 p. Vitt. Em.
Bollito e C., macchine tipografiche 7-20 31-33 corso S. Maurizio . . . . .
Bollo frat. fu Giov. 🚌 49 v. Reggio . . .
Bollo Enrico, 49 v. Reggio . . . . . .
Bollo Evasio Fr., vinaio, acc. al 9 v. Mercanti
Bollo Teresa, 49 v. Reggio . . . . . .
Bollonevia Piemontese 81-70 24 v. Vicenza.
Bolmida Carlo, ⊟, avv., consigl. comunale 37-47 4 v. Milano 677-78,710-44-13 822,1041-
Bolmida Caterina, rivend. giorn., c. Valentino ang. v. Madama Cristina . . . . .
Bolmida Felice, rag., 37 v. Garibaldi . . . .
Bologna (eredi) 🚌 44 v. Nizza . . . 28,444-46
Bologna frat., latt. gaz., 40 v. Maddalene. . .
Bologna A., fabbro-ferr. 59-73 14 c. Orbassano
Bologna Achille, avv.-proc., *uff.* 14-00 6 via Stampatori, *abit.* 43 v. Nizza . . . 1016-26
Bologna Felicita, sarta, 19 v. Asti. . . .
Bologna Gio., carpentiere, 444 v. Morosini .
Bologna Giuseppa ved. Falchero e figlio Luigi, ⊟ 🚌 69 v. Venti Settembre. . . .
Bologna Giuseppina in Ghirardi 🚌 44 v. Rosazza
Bologna bar. Luigi 🚌 ing. 26-58 14 v. Napione . 106-10-78,643,739,1036-120-
Bologna nob. Luigi, Andrea e Paola, 14 v. Napione
Bologna Luigi, caffè-ristor. 1-40 46 piazza Carlo Felice . . . . . .
Bologna Luigi fu Luigi 🚌 80-78 84 via Massena 69,97,445-2
Bologna Luigia, drogh., 14 c. Orbassano . .
Bologna L. e C., gelat. 29-64 100 v. Ormea
Bologna Mario 🚌 (della ditta Alman Felice) 59 c. Vitt. Em. II . . . . . .
Bologna Riccardo 🚌 (della ditta Alman Felice) 59 c. Vitt. Eman. II. . . . . .
Bologna Romualdo fu Teob. 🚌 40 v. Rivarolo
Bologna bar. Rosalia nata Cova, 14 v. Napione
Bologna Virgimo, sotto-isp. daz., 116 c. Vitt. Em. II
Bologna-Mogliotti Annetta, 24 v. Baretti.
Bolognese Arrigo, viaggiatore, 47 c. Valdocco
Bolognini Dario, disegnat., 33 v. Massena
Bolognino Gius., ferramenta, 8 v. Asti . .
Bolognini Giuseppina ved. Colombo, carrozz. 40 v. Basilica . . . . . .
Bolognini Leopoldina in Moisio 🚌 Issiglio . . . . . .
Bolognini Maria, ved. Bacher 🚌 47 v.

...no fratelli e sorelle fu Gio 🚌 24 via Monte di Pieta . . . . . *pag.* 406
...o A., tratt., 46 str. della Campagna 546-86
...no Candida, agiata, 74 v. Nizza
...no Franc. fu Gius. 🚌 34 v Pollenzo . 428
...no Gio., tratt., 31 v. Palestrina. . . 546
...no Gio. (Ditta), telerie, 21 v. Monte Pieta 342
...no Gius., esattore, 74 v. Nizza.
...no Vittorio, 54 v. Gioberti 903
...no Aless., dott., 82 c. Re Umberto 1046-204
...no Francesco 🚌 98 v. S. Secondo . 452
...o Maria in Nicolotti, tratt., 5 v. Arsenale 548
...i Gio., legna e carb., 26 v. Massena . 409
...coniugi 🚌 37 v. Lera 463
...rolina fu Carlo 🚌 148*bis* strada Cavoretto-Moncalieri 49
...orio, pastic. e panett., 32 v. Cernaia 576,610
...serVitt., imp. mun., 24 v. Princ. Tommaso 688
...ore, ⊟, direttore liceo musicale, ...6 p. Castello 866,973,1044
...Gius., parrucch., 14 c. Princ. Oddone. 430
...i bar. Candida vedova Jocteau 🚌 ...101 c. Vitt. Eman. II . . . 93,141-42-84,821
...s. ⊟ 🚌 ing. 86-81 3 v. Fabro. . . 14-67 ...745,822-39-76,974,1036-106-12-60-64-234
...coniugi, mode, 26 v. Mad. Cristina. . . 327
...coniugi, ristor. 42-06 3 v. Artisti . . 554
...d. e sor. fu Filippo 🚌 6 v. Genova. 77
...at. e sor. fu G. B. 🚌 33 v. Campana . 40
...e frat. 🚌 10 v. Buniva. . . . 38
...Adolfo, ✻, ⊟, avv.-procur., consigliere ...nunale 31-85 5 p. della Consolata 677 ...678-80-84-82-83,742-43-44-33,843-30-66-76 ...940-44-74-83-95,1046-26-129-254-39
...Adolfo e C., tipogr., 446 v. Ormea . . . 380
...Alcide, ⊟ ing. 23-46 2 c. Re Umberto 1036-106-248-24
...Alessandro, ragioniere, console 46 via Mercanti 1045-444
...Amedeo, capo uff. post., 26 v. Baretti . 1144
...Basilio (eredi) 🚌 5 v. Schina, *abit.* 89-31 ...Siccardi 458
...Bio, ⊟, 37 v. Cibrario 1478
...rlo, ing., 492 c. Reg. Margherita . . . 738
...Camillo Emanuele, ⊟, tipogr. 6-72 3 via ...spedale; *abit.* 44 v. S. Quintino . 895,1180
...Domenico, pizzic. e drogh., 234 str. di ...Lanzo 436,599,1240
...Enrico 🚌 23 v. Aquila. 47
...Fam. Flaminio, avv.-proc. 28-79 3 via Alberto Nota 1046-26
...Ferdinando, neg. frutta, 9 v. Belfiore . 604
...Dominio 🚌 avv., 448 str Collegno . 56
...o., cappellaio, 25 v. Mad. Cristina 329-30
...Giulio Vincenzo, tipografo, *ufficio* 6-72 ...4 v. Ospedale, *abit.* 39 v Ospedale . . 1232
...Gius., maestr.-mun., 43 v. S. Giulia. . . 978
...Giuseppina, tratt., 54 v. Cesana . . . 546
...ia, 26 v. Baretti, *villa* 145 str. Viola.
...ia in Moscarella 🚌 43 v. Cialdini . 66
...Mario, avv.-proc. 49-22 7 p. Quattro ...Marzo 1026-94-96-99-149
...Mich. n. Chiesa, agiata, 14 v S. Quintino.
...Maurizio, ⊟, 14 v. Bonafous . . . 1493
...Schiorre, dirett. farm., 4 v. Genova 1076
...Sisto, 46 c. Siccardi 1201
...Vizzo, impieg. mun., 18 v Artisti . 684 1144
...Cesare, ⊟, 44 v. Amedeo Avogadro 1230
...Veranda, sarta, 49 v. Venti Settembre. 322
Bona Vincenzo tipogr. 6-72 3 via Ospedale 380
...Boselli Fanny, agiata, 16 c. Siccardi.
...Eugenia, 3 p. Consolata 983

Bona-Galvagno Giac., ⊟, consigl. Corte d'App., 27 v. Cernaia . . . . . *pag.* 744,830
Bona-Caprinis Federica, agiata, 12 v. Pietro Micca.
Bona-Poli Gigina, agiata, 39 v. Ospedale.
Bona-Veggi Luigi 🚌 avv., 24 v. Bidone 34,1016
Bonacina Alfr., direttore filiale fabbriche telerie Frette E. e C., 8 v. Monte Pietà.
Bonacini Alberto, calzol., 44 v. Marco Polo . 446
Bonacossa frat. fu Batt. 🚌 47 v. Belmonte 27,106
Bonacossa coniugi, drogh., 54 v. Montebianco . 436
Bonacossa Aless., ing. prof., 6 v. Vanchiglia . . 948
Bonacossa Erminia, agiata, 45 v. Pastrengo.
Bonacossa Eug. in Viancini 🚌 12 v. Virle . 182
Bonacossa Gio., sarto, 44 v. Alfieri 334
Bonacossa Gius., parrucch., 9 v. Cinzano . . 430
Bonacossa Lor., impieg., 8 p. Giulio.
Bonacossa Marco, ⊟, industr. 35-58 45 via Pastrengo 1404-204
Bonacossa Maria in Grosso 🚌 24 p. Em. Fil. 75,77
Bonadè-Bottino Guido, rag., 40 v. Garibaldi . 1044
Bonadei Ferri Tommasina, agiata, 5 v. Fabro.
Bonafin G., fabbr. mob., 3 v. S. Tommaso 396,402-06
Bonagente Crisp., ⊟ colonn., direttore Arsenale costr. art., 3 p. Borgo Dora 735
Bonaglia sorelle, linger., 26 v. Villarbasse. . 336-50
Bonaglia Enrico, oref.-gioiell. 43-63 p. Pal. Città ang. v. Garibaldi 360
Bonaldi I. A., meccan., 24 v. Gropello 485
Bonamico Cat. ved. Triulzi 🚌 3 c. Palestro 35,449
Bonamico Cater. in Martino 🚌 12 v. Pal. Città 448
Bonamico Franc., rag., 29 v. Barbaroux . . . 836
Bonamico Paolo ing., 14 v. Sagliano e 88-70 45 v, Pietro Micca 1036-492-98
Bonamico e C., conceria 18-24 55 c. Vercelli e 6 v. Monte Bianco. 444
Bonamore Amalia 🚌 24 v. Card. Maurizio . 42
Bonanate Gio., imp., 6 v. Mad. Cristina . . 1492
Bonanate Maddalena, 22 v. Po 874
Bonanati Emilio, agiato, 7 p. Solferino . . 1247
Bonansea Emilio, agiato, 27 v. Orfane.
Bonansea Franc., dott., dirett. gen. Farmacia Coop., 87 c. Vinzaglio 1076
Bonansea Paolo, neg. stracci, 58 v. Alassio . 355
Bonardelli Eug., ⊟, dott., 14 v. Accad. delle Scienze 864,932
Bonardelli G. B., impieg., 5 v. Ottavio Revel.
Bonardelli Gius., commerc., 5 v. Ottavio Revel.
Bonardi coniugi, pasticceria, 14 c. Ponte Mosca. 576
Bonardi Adele, maestra mun., 36 v. Carlo Alb. 985
Bonardi Alberto, magl.-tel., 24 v. Po 343
Bonardi Franc. 🚌 42 v. Balbo. 24
Bonardi G. 🚌 dott., 73 v. Morosini . . . 408
Bonardi Gius., 2 v. Leyni 829
Bonardi Gius., tabacc., 29 v. Garibaldi . . . 729
Bonardi Gius. 🚌 20 v. Rochemolles . . . 440
Bonardi Giuseppina, magl. e tel., 14 p. Vitt. Em. I. 352
Bonardi Guglielmo, mode e nov., 30 v. Venti Settembre 327-30
Bonardi Ida, maestra mun., 6 v. Mad. Cristina . . 982
Bonardi Lucia, Istit. infant., 24 v. Bidone . . 1007
Bonardi Michele, ⊟, magg., 38 v. Mazzini. . 758
Bonardi Ottavia, 6 v. Mad. Cristina.
Bonardi Teresa, levatr., 37 v. Princ. Amedeo 1084
Bonardi U., pasticc. 54-06 18 v. Po 576
Bonardi Vittoria, affittacamere, 30 v. Roma . 506
Bonardo Enr., calzol., 43 v. Po. 446
Bonardo Enrico, vinaio, 29 v. Princ. Amedeo 567
Bonardo Gio. fu Matteo e figli 🚌 48 v. Ceres 50
Bonardo Vincenzo, segr., 7 v. Mercanti.
Bonaretti Natale, ⊟, medico 37-61 14*bis* corso Francia 787, 822-237-6,974-97,1003-38-72-73 1134

Bonasso coniugi, mag. alim., *4bis* v. Polonghera *p.* 586
Bonasso frat., motocicli, 4 c. Valdocco . . .494
Bonasso Franc., commest., 27 v. Ant. Fontanesi 586
Bonasso Paolo, inserv., 3 v. Montecuccoli . .954
Bonasso Valentina, maglierie, 2 v. Cervino .342
Bonat-Marchel Fedele 6 v. Castagneto . . 47
Bonatti Marcello, imp. mun., 32 v. Vanchiglia . 704
Bonatto Carlo, calderaio, 9 v. Cuorgnè . . .449-99
Bonatto Teresa, mag. alim., 42 v. Goffr. Mameli 586,608
Bonaudi Demetrio, pens. govern., 14 v. Ettore de Sonnaz.
Bonaudi Emilio, prof., avvocato proc., vice-concil., 5 v. delle Scuole e 86 c. Vitt. Emanuele II . 730,865-75,939,1046-26-134-35
Bonaudi Vitt. in Fasano 228 str. Vercelli . .476
Bonaudo frat. fu Fel. 85 c. Mass. d'Azeglio 83.97
Bonaudo frat. e sor. 44 p. Eman. Filib. . 66
Bonaudo Attilio, proc. 82-73 64 v. Venti Settembre 1016-26
Bonaudo sor. fu Vinc. 345 str. Francia 24-73
Bonaudo G., vetri e crist., 3 v. Garibaldi. . .372
Bonaudo Giacomo tratt., 14 *bis* v. Issiglio . 84 549-67
Bonaudo Gio. fu Dom., 85 c. Massimo d'Azeglio 97
Bonaudo Lodovico fu Gius. 2 v. Polonghera 128
Bonaudo Luigi rappr. 8-93 3 v. Digione 63,513
Bonaudo Virginia fu Mattia 44 p. Em. Filib. 66
Bonaveglio Giacomo, vinaio, 27 v. Marocchetti. 567
Bonaveglio Gius., vinaio, 82 v. Massena . . .567
Bonavera Adele ved. Bonelli 427 c. Regina Margherita 415-36-46-67
Bonavera Aless. 14 p. Em. Filiberto 66,133-35
Bonavera Gio., (Onegha) 463
Bonavera Giulia Anna in Rosso 5 p. Statuto. 463
Bonavera Lorenzo 42 v. dei Mille . . . 455
Bonavera Pietro, 41 v. Nizza 884
Bonaveri Gius. neg. frutta, 26 v. Borgo Dora 33,453,604
Bonaveri Secondina fu G. B. 37 v. Borgo Dora 35
Bonavero frat. 27 v. Piano 69
Bonavero Maria 82 strad. Cavoretto . . .49
Bonavia Angela, sarta, 49 v. Garibaldi 322
Bonavia F., tratt., ang. v. Gasometro e Assietta 348
Bonavia Gius., impieg., 49 v. Garibaldi.
Bonavita Salvat., fabbr. mobili, 35 c. Re Umberto . 396
Bonbonati Franc., prof. mus., 26 v. Mad. Cristina 1013
Boncompagni di Mombello cont. Ester in Amedeo di Lamporo 77 vic. Valsalice. 472
Boncompagni Prosp., col., 44 v. Cibrario . 806
Bondante Michele, impieg., 39 v. Belfiore.
Bondimai, magg. a riposo, 29 v. Lagrange.
Bondini Ettore, tenente automob., auto-motogarage 47-65 22 c. Cairoli 494-94
Bondon sorelle, sarte, 26 v. Gioberti 322
Bondon G., pellami e gen. affini 20-47 4 via Quattro Marzo, *abit.* 7 e Francia 442,1438-39 1227-43
Bondon Ipp., usciere Cav. Cavour, 26 v. Gioberti 735
Bondonio Arnaldo, rag., imp. post., 95 v. Massena 1442
Bondonio Feder., segr. comm., 53 v. Saluzzo.
Bondonio Giuseppe, 95 v. Massena . 893, 996
Bondonno Carlo spediz., 75 c. Pr. Oddone 434,519
Bonelli sor., cartol., 4 *bis* v. San Donato. . 358-89
Bonelli Angela, agiata, 39 v. Lamarmora.
Bonelli Beniamino, impieg., 3 v. Alberto Nota.
Bonelli C., banch., 27 v. Mazzini 318
Bonelli Carlo, calzol., 47 v. Cibrario 446
Bonelli Caterina ved. Bollati, 48 v. Gaud. Ferrari . 846
Bonelli Domenico, infermiere, 33 v. S. Massimo.
Bonelli Enr., ing., consigl. comun. 83-28 19 v. Ottavio Revel . 437.677-78,740 904-49-53,1036-460-64-96-99-204-25-42
Bonelli Eugenio, ing. 39 v. Lamarmora *pag.*
Bonelli Fedele, calzol., 30 str. Mongreno . .
Bonelli Franco, commesso uff. Reg., 27 v. Mazz
Bonelli Giovanna, stiratr., 42 v. della Zecc
Bonelli Gio., pension., 14 v. Marco Pol
Bonelli Guido, colori e vernici 39-76 47 v. Chiesa della Salute . . . . . .
Bonelli L. Giorgio, dott., prof., 37 c. Oport
Bonelli Michelangelo, ing. 89-7 66 c. Vitt. Eman. II 445-46-84,
Bonelli Natalina, neg. frutta, 9 v. Torq. Tasso
Bonelli Natalia n. Garelli, agiata, 66 c. Vitt
Bonelli Paolo, avv., 49 v. Ottavio Revel 929,4
Bonelli Rosa, pettin., 47 v. Cibrario . .
Bonelli Rosalia, affittacam., 4 v. Arcivescova
Bonelli Sibilla 43 v. della Zecca. .
Bonelli Vinc., neg. pianof., 6 v. Carrozzai .
Bonelli-Martini Maria, 3 v. Alberto Nota .
Bonello Filippo, avv.-proc. disegn. 35-63 S. Agostino 1016-26
Bonello Alessandra 23-60 4 v. Jacopo Durand
Bonello Gio., calzol., 20 v. Chiomonte . .
Bonello Maria, modista, 9 v. Andrea Doria .
Bonello Mauro 790 str. del Meisino . .
Bonello Nicola, cons. d'App., 56 v. dei M
Bonello Secondo, vinaio, rimp. al 3 v. Manzo
Bonera Franc., tappezz. e mater., 4 v. Bava
Boneschi Arturo, filati lana 54-86 1 v. Seb. Valo
Bonesio Alberto, maestro mun., 3 v. Cass
Bonesio Italo, segr. Deleg. Tesoro, 21 v. Boga
Bonesio Ortensia, dir. Istit. Rosine, 9 v. Rosm
Bonesio-Secchi Anna, 34 v. S. Quintino. .
Bonessa Alessio, mag. alim., 36 c. Napoli
Bonesso Erminia, tratt., 87 v. Bologna. .
Bonesso Giuseppe., calzol., 39 v. Frejus . .
Bonesso Madd., maestra munic., 14 v. Mar Polo . . . . . .
Bonetta Maria 47 e 19 v. Saluzzo . . .
Bonetta Pietro, scultore in legno, 40 v. della Z
Bonetti Ang., propriet., 6 v. Cavour.
Bonetti Carlo, geom., imp. mun., 6 v. Cavour
Bonetti Eugenia, ricam., 9 v. Finanze. .
Bonetti Filippo, corriere, 4 e 3 v. S. Teresa 520
Bonetti Gius., 14 v. Cagliari . . . . .
Bonetti L., calzol., acc. al 12 v. Cavour .
Bonetti Maria, agiata, 6 v. Cavour.
Bonetti Teresa, banco lotto, 7 v. Ospedale
Bonetto coniugi, Biancherie, 30 v. Napion
Bonetto frat., latton.-gas, 9 v. Gius. Grassi
Bonetto fratello e sorelle 44 str. Luc
Bonetto Amalia, maestra mun., 16 v. S. Secon
Bonetto Ant., macell., 45 v. Cigna . . . .
Bonetto Domen., drogh. e liquor., 46 c. Princip Eugenio. 436
Bonetto Enr., imp., 13 v. S. Anselmo . .
Bonetto Felice, chinc.-merc., 23 c. Valentino
Bonetto Gius., liquor. 54-80 14 p. Em. Fil
Bonetto Gius., mercerie, 82 v. Gioberti .
Bonetto Gius., pensionato, 45 v. Massena.
Bonetto Gius. e consorte 7 v. Cerrion
Bonetto Gius. 5 *bis* v. Cuneo . . . .
Bonetto Lor. fabbro-ferraio e meccan 240 c. Moncalieri 402
Bonetto Maria ved. Franco 7 v. Bruino
Bonetto Maria, riv. pane, 23 v. Cottolengo
Bonetto Mario, cons. comun., 40 v. S. Mass 678,744
Bonetto Paolo, vinaio, 4 v. Pettinengo . .
Bonetto Teresa ved. Casto, drogh., 23 v. M dama Cristina . . . . . .
Bonetto Teresa in Motta 16 v. Paesana
Bonetto Teresa, caffè-ristor., 10 v. S. Ottavio

Vitt., vinaio, 48 v. S. Donato . *pag.* 567
Giuseppina, stiratr., Galli Umberto I . 347
Carlo, 28 v. Amedeo Peyron. . 882
ragion., 24 v. Vittorio Amedeo II.
Aless., impieg., 2 v. S. Teresa.
Antonio, 40 v. Pietro Giuria.
Franc. fu Gius. 587 str. da Berolla alla Verna. 30
Giacinto, maestro mun., 73 c. Regina Margherita 985
Lidio, avv.-proc. 81-55 3 c. Palestro 15 v. Pietro Micca. 1046-26
Luigia, biancheria, 28 v. Lagrange . 344
Gio., commesso, 44 v. Bellezia . 750-52
Marcello, macell., 74 v. Nizza . . . 645
e Morando, confett., 4 v. Nizza. . . 574
Ghirardi Teresa, maestra municipale, 3 c. Regina Margherita 979
i Gius. 148 str. com. Bertolla . 30
ni Carlo Emilio, dott., assist. Regio Politecnico, 68 v. Ormea. 853,950
ni Luigi, prof., R. Primo ispett. scol., 48 v. Ormea 744-17,932
li Luigi, prof., pitt., 4 v. Acqui 974-73,1052
Luigi, panier. e ombrell., 19 v. Porta Palatina e 45 c. Ponte Mosca 327-56
ino Lucia, mercerie, 122 c. Casale. . 352
Dino, prof., 43 c. Princ. Oddone . . 961
Vitt., prof., 43 c. Principe Oddone.
nni Bianca, agiata, 28 v. Garibaldi.
nni Cesare, medico-chir., 4 via Barbaroux, *villa* 487 strada com. dei Vanchi. 442,624,4058-72
nni Franc., pizzicagn., 20 v. Lombardore 586
nni Franc. e C., ferram. e mole per arrotare 33-92 20 via Saluzzo, *abit.* 26 Siccardi 464-88
nni Gio. fu Filippo 248 v. Nizza 442
nni Gius., negoz., 2 v. Manzoni.
ni Gius., prof. lettere, 24 c. Re Umb. . 1009
nni Luigi, 35 v. Cristoforo Colombo.
nni Michele, ing., 92 c. Vittorio Emanuele II 1036
ni Pietro, ten. carab., censore Istituto Convitto Barberis, 487 v. Nizza . . . 989
ni-Guerreschi Evangelina, maestra municipale, 42 v. Monti 974
nni Erminia, prof.ª, 40 c. Re Umberto. 957
nni Franc., ing., 49 v. Bernardino Galliari 1036
ni G., dott., 2 v. Gaudenzio Ferrari 1058
nni Maria, ing., 49 v. Bern. Galliari . 1036
nni coniugi 500 str. vic. della Valle dei Forni e dei Goffi (fraz. Reaglie) 74
ni sor. 50 str. vicin. Forni e Goffi 74
ni sor., mag. alim., 8 v. Pio Quinto 586
nni vedova 52 v. Demonte . . 63
nni Aless., mag. alim., 4 v. Livorno 586
nni Annetta, mag. alim., 4 v. Melchior via. 586
ni cont.ª Augusta n. Heimerue, 2 via Teresa.
ni Biagio, commerc., 8 v. Pio Quinto.
ni Cesare, calzol., 36 v. Cibrario. . 486
ni Dom. fu Pietro 455 strada Bertolla 29
ni Enrico, prof., 32 v. Cottolengo . 1207
ni Felice, gross. drapp., 3 v. Basilica 337
ni Felice, tabacc., 14 v. Don Bosco 730
ni Franc., 38 v. Massena.
ni G. e C., trasp. internaz. 50-76 Volta 548

Bongiovanni Gio. (Ditta), tornit. in metalli, 29 via Principe Amedeo . . . . . *pag.* 394,465
Bongiovanni Giusª., drogh., 464 c. Reg. Margh. 436
Bongiovanni Gius., macell., 83 v. Saluzzo . . .645
Bongiovanni Luigi (Ditta), fabbr. cera 33-05 4 v. Montebello, *neg.* 33-04 3 p. Solferino 428
Bongiovanni Lugia, mag. alim., 34 v. Barbaroux 586
Bongiovanni Rina in Calligaris 35 via Goffredo Casalis 84
Bongiovanni Rosina, scampoli, 465 v. Madama Cristina 336
Bongiovanni Silvio serv. pubbl. automob. 60 v. Villafranca 543
Boni Franc., rappr., 45 v. Mazzini. 545
Bonicato Enrico, 44 v. Saccarelli 443-58
Bonicatti Vinc. fabbrica seterie 6-24 384 str. Casale (Borg. Sassi) 46,349-20-24-49-65
Bonicatto G.B. impresario, 55 v. Cialdini 66,445
Bonicelli frat. e sor. di Ern. 62 c. Vitt. Em 474
Bonicelli Enr., ing. 85-37 20 v. Massena 504 82 ,929-30-49-87-1036-104-41
Bonicelli Ern. dott., 62 c. Vittorio Emanuele II. 471.880.1058
Bonicelli Maria, profª, 47 c. Oporto . . 963-64
BonicelliGiselda, maestrapian., 16 v. Silvio Pellico 1044
Bonifacio Felicita, tintoria, 34 v. Am. Peyron . 348
Bonicelli Serafina, pollame, 47 v. S. Quintino 598
Bonifacio Franc., maestro mus., 7 v. Chiusella 844
Bonifacio Mario, 40 v. S. Giobbe. 889
Bonifanti Decoroso, pittore, 5 v. Napione . . 1052
Bonifetti Luigi, viagg. 38-55 43 v. Lagrange.
Bonifetto Gio., impieg. munic., 61 v. Saluzzo . 697
Boninchi Felice, parrucch., 22 v. Valp. Caluso 430
Bonini Carlo Federico, ing. prof., 47 via Mercanti . . . 784,948,1036-103-131-60-61
Bonini Edmo, ing., *ufficio* 62-95 34 v. Roma, *abitaz.* 53-79 49 v. Arsenale. . . . 1036
Bonini Gerardo (Ditta), fabbr. bambole 62-95 34 v. Roma, *labor.* 49 v. Arsenale. . . 358
Bonini Gerolamo, rag., 4 v. Artisti . . . 1166
Bonini Paolo, ing., *ufficio* 62-95 34 v. Roma, *abit.* 53-79 49 v. Arsenale. . . . 1036
Bonino 23 v. Levanna 89
Bonino 24 v. Colleasca 56
Bonino coniugi, latteria, 27 c. Vinzaglio. . 578
Bonino frat., lavori in cemento, 8 c. Orbassano . 443
Bonino sor. 4 e 6 v. Tepice (fraz. Molinette) 466
Bonino sor., stab. bagni, 2 v. Bern. Galliari. . 435
Bonino Adelaide ved. Lovera commesl., 4 v. Costigliole 59,586
Bonino Adele, mag. alim., 41 v. S. Tommaso . 586
Bonino Alessandro, neg. cuoi, 30 v. S. Agostino 442
Bonino Alfieri, drogh., 2 v. Bertola . . 436,1185-241
Bonino Andrea, scult., 24 v. S. Ottavio . . . 1055
Bonino Andrea, vinaio, 7 v. Corte d'Appello . 567
Bonino Anna in Ramello, caffè, 145 c. Francia 554
Bonino Antonio impr. costrut. 87-43 8 v. Amerigo Vespucci, *abitaz* 4 v. Filangeri 45,445
Bonino Augusto 3 v. Superga. 165
Bonino Bartol. latton., 30 c. Vercelli 448,475
Bonino Batt., sellaio, 79 str. di Vercelli . . . 446
Bonino Carlo, elettr., 24 c. Vitt. Eman. II. . . 457
Bonino Carlo, neg. vino, 138 str. di Lanzo . . . 567
Bonino Carmelina, tintoria, 35 v. Vanchiglia 348
Bonino Domenica, neg. legna, 10 v. Catania . 409
Bonino Dom., parrucch., 209 c. Reg. Margh. 430
Bonino Ernesto, 3 v. Principe Tommaso . . 858-68
Bonino Filippo, disegn. comput., 33 v. Bernardino Galliari. 727
Bonino Fiorenzo, impieg., 34 v. Sacchi.
Bonino Franc., 22 *bis* v. Villa della Regina . 880

Bonino Franc., parrucch., 6 v. Salerno. . *pag.* 430
Bonino Fulvio, med.-chir., 8 v. Venti Sett. 793,1058-72
Bonino G. B., viagg., 102 c. Vitt. Em. II.
Bonino Gio., 60 c. Vitt. Em. II.
Bonino Gio. 354 str. Lanzo 87
Bonino Gio., pizzic. e tratt., 238 str. di Nizza 546-86
Bonino Gio., parrucch., 34 v. delle Orfane . . 430
Bonino Gio., 58 v. Gioberti. 1427
Bonino Gio., 42 v. Musinè. 827-54
Bonino Gio., tratt., 8 v. Era 547
Bonino Gio., vinaio, 147 str. Altessano 567
Bonino Gio. fu Franc. 546 str. Pellerina . . 422
Bonino Giovenale, sarto, 6 v. Salerno . . . 334
Bonino Gius., incis. in metalli, 45 v. Zecca. . 393
Bonino Gius., medico-chir. pubblic. 7 01 8 v. Venti Settembre . . . 793,1058-72-92
Bonino Gius., mag. alim., 34 v. Bologna. . . 586
Bonino Gius., pizzic., 3 c. Novara. 586
Bonino Giuseppina 48 c. Casale 45
Bonino Guido, 9 v. Plana.
Bonino L. fu Felice, nastri seta, piume e fiori artif. 40-80 9 v. Garibaldi . . . 320-76
Bonino Lorenzo, ✠, avv. deputato al Parl. 8-92 49 v. Confienza, 633-34,846 858,1013-46-1167-204-13
Bonino Luigi, mag. alim., 39 str. Lucento . . 586
Bonino Luigi fu Gius. 9 v. Goletta 82
Bonino Luigi, fabbr. carrozze, 42 v. Cuorgnè. 402
Bonino Margh., drogh., 42 v. Musinè. 436
Bonino Maria, pollame, p. Em. Filib (merc. IV) 598
Bonino Maria ved. Eandi 32*bis* v. Cristoforo Colombo 60
Bonino Maria ved. Gardino e figli 42 c. Novara 443
Bonino Marietta in Ghione 3 v. Piscina. . 427
Bonino Mario, decoratore, 36 v. Foligno . . 369
Bonino Natale, passamant. 21-91 *uff.* 6 via Gaud. Ferrari, *abit.* 5 v. Carlo Alberto. . 349 774,806-38-40-43,901,1180-205
Bonino Oreste, 46 v. Berthollet. 754
Bonino Paola fu Giacomo 3 p. Em. Filiberto 66
Bonino Pietro, chinc.-merc., 29 v. Ormea. . 352-93
Bonino Pietro, impieg., 42 v. S. Teresa . . 1468
Bonino Sebast., parrucch., 5 v. Saluzzo . . . 430
Bonino Stefano 3 p. Eman. Filiberto . . 66
Bonino Teresa ved. Cibrario 235 str. Saffarone 143
Bonino V., fotografo, 26 p. Castello. 383
Bonino Vitt., geom., impieg. mun., 9 p. Statuto 690
Bonino Vitt. in Peretti 54 v. S. Paolo . . 434
Bonino e Bongioannini, biauch. 42 42 49 v. Alfieri.
Bonino Mogna Gemma, 49 v. Confienza . . 982
Bonioli P., istr. scherma, 55 c. Moncalieri 935,1044
Bonis frat. fu Stef. 135 str. Cuorgnè . . 64
Bonis Vitt., materass., sarto e barbiere, 493 str. di Lanzo 331,430-54
Bonis, Rossi e C., tip. e lit. 38-52 20 v. Giulio 384-82
Bonis Giuseppe, tipografo. *abitaz.* 5 c. Francia.
Bonisconti Clelia, maestra mun., 9 v. Villa Regina 981
Boniscontì Gemma, maestra mun., 9 v. Villa della Regina 977
Boniscontì Gius., commerc., 5 v. Andrea Provana.
Boniscontì Luigi 8 v. Bollengo 32
Boniscontro frat. e sor. fu Vinc. 285 str. vic. delle Campagnette 40
Boniscontro (Ditta), Farmacia 87-01 66 c. Vitt. Emanuele II 1079
Boniscontro Carlo-Tomm. 27*bis* c. Ponte Mosca 429
Boniscontro Ernesto rappr., 3 v. Scuole 541,1246
Boniscontro Franc., prod. chim. 9 99 4 v. Boucheron. 422
Boniscontro G., neg. vino, 27*bis* c. Ponte Mosca 563
Boniscontro Gius., calzol., 9 v. Beccaria. . . 446
Boniscontro Maria 63 v. S. Paolo 430
Boniscontro e Gazzone M., laboratorio farmaceutico 82-11 43 v. S. Quintino . . .
Bonito Eduardo, rag., 49 c. S. Maurizio . .
Bonivardi V., assist. genio milit., 46 v. Principe Amedeo . . . . . .
Bonmassar Achille, macell., 48 v. Digione
Bonnanarte Angelo, 4 v. G. Pallavicino
Bonnard films 3 v. Belfiore. . . . . .
Bonnardel Paolo, industr., 80 c. Gio. Lanz.
Bonnardel e Gilli, aceter. 16-36 3 v. Bis
Bonnefon (*vedi* Craponne).
Bonnet Lina, 9 *bis* c. Sommeiller . . .
Bonnet Mafilde, dott., 5 v. Riccardo Sineo
Bono, neg. frutta e verdura, 443 v. Nizza
Bono coniugi 42 str. San Paolo . . .
Bono famiglia, 34 v. Accademia Albertina
Bono sorelle, sarte, 48 v. Sacchi . . . .
Bono A., bronzista, 24 v. Belfiore. . . .
Bono Aless., vettur., 25 v. Cigna . . . .
Bono Angela, drapp.-lan., p. Em. Filib. merc.
Bono Annib., 59 v. Garibaldi. 88,5
Bono Antonio albergat. 29-79 5 v. Bogino. 3
Bono Ant., direttore ufficio metr., 45 Principe Tommaso . . . . . .
Bono Ant., rag., impieg., 4 v. Consolata . .
Bono Bartol., fabbro ferr., *abit.* 77 v. Mad.
Bono Carlo Gius., prof. violone, 24 v. Cerna.
Bono Carolina ved. Prina 177 v. S. P.
Bono Edgardo, imp. dazio, 34 v. S. Dom.
Bono Elvira, maestra mun., 24 v. Cernaia
Bono Emilio, tipogr. 45-85 42 str. S. Paolo
Bono Ettore, ing., lampade e mot. elettr., 54 Accad. Albertina . . . . . .
Bono G. B., banco prestiti, 33 v. Accad. Alberti
Bono Giovanni, agiato, 423 c. Vitt. Eman.
Bono Giuseppina n. Cairo, agiata, 38 v.
Bono Luigi lavori in cemento 36-11 35 v. Avigliana 2
Bono Madd., pettinatr., 4 v. Mazzini . . . .
Bono Maria Ernest., maestra mun., 24 v. Cerna
Bono Maria, levatr., 9 v. Bonafous . . . .
Bono Marianna, rivend. giornali, rimpetto al 58 c. Vitt. Em. II . . . . . .
Bono Nicola, calzol., rimp. al 22 v. Balbo
Bono Stef., ✠, direttore superiore RR. Poste in riposo, 58 v. Venti Settembre 825-77.
Bono Tomm., incart. metalli, 24 v. Aosta .
Bono Valdimiro C., medico, cons. com., 7-9 v. Bonafous . 677-78,794-93-95,883,1
Bono-Berardi M., sarta, 3 v. Morosini. . . .
Bono-Verando Lucia, 48 v. Sacchi . . . .
Bonomelli Giuseppe, gomme piene per carrozze, 20 v. Barolo . . . . . .
Bonomi Alberto, 45 v. Caprera. . . . . .
Bonomi Cat. ved. Astrua 9 v. Canaveri
Bonomi Gius., calderaio, 166 c. Peschiera
Bonomi L., calzol., 8 v. Pietro Micca. . . .
Bonomi L., falegn. 36-02 29 v. Pr. Amedeo
Bonomi Leandro, rappr. vini 64-91 28 v. Bo'anico . . . . . .
Bonomi Luigi 20 v. Cagliari . . . . .
Bonomi Martino, tratt., 56 c. Re Umberto
Bonomi-Pianta Carl., maestra ricamo, 45 v Begin
Bonomi-Seratino Cletia, 4ª prepar., pal. Carig
Bonomini Cesare, ag. cambio 34-29 Maria Vittoria, *abit.* 4 v. S. Fran da Paola 48,1
Bonomini Stef., neg. legna e carb., 4 v. Or
Bonomo Dom. 49 v. Aosta . . . . . .
Bonomo Franc., dott., imp post., 32 v. Ro
Bonomo Ernesto, imp. post. c. Vitt. Em
Bonora Dom., imp. post., 9 v. Gius. Pon
Bonora Rosa, agenzia alloggi, 4 p. Carig

Franc., patroc. legale, 8 v Carmine *p* 4033
Franc., 1 v. Castellamonte 878
Giacomo ✠, 34 v. Duch. Jolanda 65, 174 1408-249
e Riella, alberg. 34-18 2 p. Vitt. Em. 554
ce Angela, tabacc., 7 v. Morosini . . 731
Gius., banco lotto, 48 v. Barolo. . . 732
th Lodovico, rappr., 43 v. Gioberti . . 542
o Salvat., mercerie., 52 v. S. Quintino. 343-52
Ettore, ✠, ✠, consigl. Corte Cassaz., v. Pietro Micca 743
Arturo, rag., capo-uff. post., 10 v. Assatti 1442
Fed., prof. chitarra, 40 v. Assarotti 1044-13
E., parrucch., acc. al 13 v. P. Amedeo 430
Vinc., parrucch., 9 v. Montebello. . . 430
Agostino, farm., 28 v. Napione. . 4076
Cesare, ✠, 3-05 37 v. Bergard no Galliari 444-82,625
no nob. Elena in Frigerio 2 piazza Maria Teresa. 95,440
Gugl., tratt., 442 str. Nizza. 546
Lorenzo 78 v. Saluzzo 446
Denina Pierina, 37 v. Bern. Galliari . 833
Ph. e Ronceray E., impianti fonderie 82-57 22 v. Sacchi. 464-67
aret (*vedi* Ceresa di).
Pietro, sarto, 4 p. S. Carlo 331
Alberto 32-45 ragioniere, 49 via Maria Vittoria. 4045
Gio., sarto, 50 v. Po 334
e C. costruttore ferram. 32-45 49 v. Maria Vittoria. 497,542
Carlo, pensionato, 5 v. Torquato Tasso.
Domen., dir. stab. ind. 81-92 65 Re Umberto.
Giulio, 401 c. Casale 826
Luigia vedova, agiata, 50 v. S. Secondo.
Orsola, maglierie, 44 v. Napione . . 342
Virginio, industriale, 65 c. Re Umberto.
sorelle, agiate, 27 v. dei Mille.
Aless., 44 v. S. Massimo 882
Marchi, pneum. 30-49 54 c. Dante 489-94
vedi Valfrè di).
Gius., maestro mun. 45 v. S. Giulia. . . 984
sso Antonietta, maestra mun., 7 via Parino 981
nziata, mag. alim., 26 v. Ant. Fontanesi 586
birr., 2 vic. Tre Galline 558-60
Carolina di Giulio in Boragni 24 v. Balbis 24
Gio. pancit., 10 p. Statuto 47, 125, 640
Gius., 12 v. S. Domenico. 891
Lavolaj, rappr., gall., Naz. (scala *D*) 540,607
frat. e sor. fu Biagio 9 via ente d'Appello 58,454
Mario, francobolli per collez., 35 via Pietro Giuria 391,1102
Cesare, med.-chir. 45-67 45 v. Michelegelo 789,1058-424-27
Federico, tabacc., 38 v. Sacchi 731
.., chinc.-merc. drogh., 7 p. Statuto 352,536
dolfo e C., corredami 50-70 8 v. S. Chiara 354
., calzol., 29 v. Mazzini 446
Luigi, arf. dramm., 43 v. della Rocca.
Stefano, avv., 7 v. Allioni 1016
frat. e sor. fu Emilio 4 v. Matteo ...atore 27 84
fratelli fu Carlo 42-14 via ...la Palatina 130
Carlo avv. 56-76 25 v. a ...elli 20,688
Edoardo, 4 v. Matteo Pescatore . . . 849
Borbonese Enrico, ✠, magg. generale, ingegnere, 79 c. S. Maurizio. *pag.* 800,1036-48
Borbonese Enrico, rag., 4 v. Matteo Pescatore. 877
Borbonese Gust. (eredi) 56-76 14 v. Aur. Saffi 20
Borbonese Malvina, agiata, 79 c. S. Maurizio.
Borbonese Vitt., segr.-econ., 80 c. Reg. Margh. 798
Borca coniugi 5 v. Palestrina 448
Borca A., drogh., 74 v. Madama Cristina . . 436
Borca Lorenzo, vinaio, 7 v. Cottolengo . . . 567
Borca Dom., materass., 40 c. Duca di Genova . 454
Borca Dom fu Carlo 20 v. Catania 48
Borca Gio. (ved.), macell., 20 *bis* v. Lagrange . 646
Borca Gius., merc. sarto, 227 c. Casale. . . . 334
Borda Felice, 5 v. Mazzini 449
Borda Gius., cambista, 14 v. Botero . . . 318,1104
Borda Michele, avv.-proc., *studio* 7 v. Corte d'appello, *abit.* 4 v. Cibrario. . . 1046-26
Borda Michele, dott., imp. mun., 9 v. Cibrario 689,1107
Borda Remo, rag., 44 v. Marco Polo. . . . 1045
Borda Romolo fu Gius. 8 c. Venezia. . . 475
Borda Teodolinda, agiata, 49*bis* c. Francia.
Borda e Destefanis, rappres. 21-39 5 v. Cavour 544
Borda e Vaccarino, forn. mecc. 87-10 5 via Perrone ang. v. Juvara 459-82-83
Bordano Emilio, ✠, direttore Poste e Telegr., 34 c. Siccardi. 1442
Bordel-Marchetti Eusebio, 44 v. Luserna. 717-52
Bordel-Marchetti Gio., liquor., 44 v. Lagrange 358
Bordi Gio. di Bart. 380 str. Pellerina . 422-24
Bordiga Clemente, ing., 2 v. Sacchi 972
Bordiga Gio. e figli fumisti, 65 v. Bologna 32,417
Bordiga Maria, liquor., 412 c. Palermo . . 558
Bordiglia Felice forn., 40 v. Montaldo . 405,610
Bordigoni Roberto., inserv., Osped. S. Giovanni 946
Bordino Carlo ragion., 20 v. Castelnuovo 48
Bordino Emilia serv. pubbl. autom. 61-30 40 v. Tiepolo 467,543
Bordino Gius., serv. pubbl. autom., 40 v. Tiepolo 543
Bordino Margh., modelli per abiti, 45 *bis* c. Francia.
Bordino Mario, sarto, 8 v. Thesauro 334
Bordino P., 89 v. Mad. Cristina. 878
Bordino Pietro, verific. daz., 45 c. Pr. Oddone . 698 877
Bordino Umberto 20 v. Castelnuovo . . . 48
Bordogna Enrico, serv. pubbl. autom., 8 v. Po . 543
Bordon Giulio, dott. proc., 4 p. Savoia . . 1046-26
Bordonaro Salvatore, mag. alim., 49 v. Oropa 586
Bordone Bartol., calzol., 36 v. Ormea 446
Bordone Carlo, legat. di libri, 8 v. Orfane. . . 387
Bordone Carolina, latteria, 49 v. Andorno . 578
Bordone Luigi, maestro pianof., 6 v. Mad. Cristina 1044-12
Bordone Riccardo, mode, 44 v. Berthollet . . 327
Bordoni Sebast., neg. burro, 26 v. Bern. Galliari 582
Borè Pierina, 48 v. Sebastiano Valfrè.
Borea Giulio, ragioniere, 38 c. Francia.
Borella Adele e Maria fu Candido 46 e 48 v. Ospedale 447
Borella Elvira, agiata, 88 c. Vitt. Eman. II.
Borella Felice, ✠, ing., 63 c. Princ. Oddone 1036
Borella Giulia, mag. alim., 235 str. Francia. . 586
Borella-Cavaglione e C., argent. 65-07 29 via Bertola 363
Borella Onorato, vetr.-specch., 44 v. Saluzzo 372-74
Borelli, ing., 3 c. S. Martino 1036
Borelli, sartoria, 4 v. Botero 334
Borelli frat. (Ditta), ferramenta, 23 v. Nizza . . 464
Borelli Alfredo, ✠, dott., pal. Carignano . . 946
Borelli Benedetto, rappr., 6 v. Drovetti . . . 543
Borelli Demetrio, farm., 9 v. S. Donato . . 1076-82
Borelli Elena in Bertolini 2 v. Sagliano . . 454

Borelli Elvidio, imp telegr., 7 v. S. Massimo *p.* 4146
Borelli Emma in Massarani 40 v. Tarino . 465
Borelli contessa Francesca nata Cornero, 2 piazza Cavour. 643
Borelli Gio. fu G. B. 6 v. Rosine . . . 443
Borelli Gius., geom., 22 v. S. Quintino . 4042-45
Borelli conte Guido di Giacinto, 34 v. Carlo Alberto 643,784,4100
Borelli Isaia, impieg. post., 4 c. Francia . . 4144
Borelli Lor., prof., med.-chir., 3 c. S. Martino 787 941-45,1058-405
Borelli M., modista, 4 v. S. Chiara 327
Borelli Mario, farm., 3 c. S. Martino e 9 via S. Donato 4076-82-103
Borelli Michelangelo fu G. B. viaggiat. 48-86 5 v. Volta 443
Borelli Ott., medico-chir., 30 v. dei Mercanti . 4058
Borelli Pietro, geom., 4 v. Pallamaglio 687-88 750-52
Borelli Pompeo, 40 v. Gioberti. . 79,88,97
Borelli Vittoria, mag. alim , 54 v. Amerigo Vespucci 586-99
Borelli-Gonella Maria ved., levatr., 3 v. Cibrario 4084
Borelli-Senno Annunziata 42 v. Malone . 94
Borelli e Schenone (Ditta di Eman. Schenone), utensili da falegname, 64 v. Mad. Cristina 464
Borelli dott. V. e C., prod. chim., 4 v. Fossano e 4 v. Bussaloni 423
Borello coniugi 38-42 v. Alassio 42
Borello frat., affitta cavalli e vetture, 52 corso Casale 538
Borello frat. e sor. fu Gio. 43 v. Artisti . 48
Borello frat. e C. 34-62 fabbr. pennelli, 3 v. Gio. Somis 368
Borello sorelle fu Gio. 43 v. Artisti *villa* 1 str. Val S. Martino 48,472
Borello Achille, vetturale, 52 c. Casale . . . 539-43
Borello Aless., fornaio, 23 v. S. Quintino 640,4185
Borello Angela n. Gino, agiata, 37 c. Valentino.
Borello Angela, maestra mun., 47 v. S. Donato 975
Borello Ant., vinaio, 7 v. Bellezia 567
Borello Carlo, calzolaio, 28 v. S. Secondo . . 447
Borello Carlo, mag. alim., 6 v. Ospedale . . . 586
Borello Carlo, pollame, 17 v. Marco Polo 598,604
Borello Carlo, vetturale, 52 c. Casale 539
Borello Dom. carrad., 43 v. Duch. Iolanda 65,402
Borello Edoardo, tappezz. e neg. mob., rimpetto al 30 v. Bertola 374-98
Borello Emilio, tratt., 9 v. Bertola 545
Borello Emilio, scampoli, 5 v. Roma 320-36
Borello Enrico, vetturale, 52 c. Casale . . 539-42
Borello Eurosina, insegn., 46 v. Goito . . . 4009
Borello Felice, drogh., 24 v. Montebello. . . 436
Borello Francesca, mag. alim , 45 v. Tiziano 586
Borello G. B., macell., 17 v. Mazzini 616
Borello Giacomo (eredi) legn. da lavoro e costr. 17-74 2 e 4 v. Leon. da Vinci . 35 88,403,509
Borello Gio., 12 v. Giulio 4230
Borello Gio., pizzic. 54-99 3 v. Nizza . . . 599
Borello Gio., stallaggio, 5 p. Gran Madre di Dio 537
Borello Gio., tappezz., 37 v. Mazzini 374
Borello Giovanni, ✻, orolog., 27 v. Mazzini. *abit.* 37 c. Valent. 362,799,819-32,4105-36-237
Borello Gius., fornaio, 30 v. Maria Vittoria . . 640
Borello Gius., salsam., 25 v. Po 599
Borello Gius., sarto, 333 Abbadia di Stura.
Borello Gius., vettur., 50 v. Mazzini . . . 539-42
Borello Gius. fu Eusebio 29 v. Rivalta. . 439
Borello Gius. e Franc. coniugi 44 via Salbertrand 445
Borello Lidia, 4 v. Val S. Martino. 693
Borello Lucia in Audero, panett., 6 v. della Rocca 640

Borello Luigi, drapp.-lan., 45 v. Mad. Cristi e 18 71 34 c. Re Umberto, *abit.* 49 Governolo . . . . . .
Borello Luigi, impiegato, 4 v. Urbano R
Borello Luigi, macell. 51-27 6 via Am Avogadro. . . . . .
Borello Maddalena, 4 v. Val S. Martino .
Borello Margh. 5 v. Franco Bonelli
Borello Maria, drogh., 4 v. Barge . . .
Borello Oscar G., insegn., 46 v. Goito .
Borello Sec. fabb.-ferr., 42 v. Martinetto 7
Borello-Adorno Giovanna, tratt., 290 str. I
Borello-Savarro A. 4 e 6 v. Cassini. .
Boretta Giov., mag. alim., *bis* v. Rosine .
Boretta Gius., falegname, 44 v. Ilarione Pet
Boretti Gio., torn. legno, 410 c. Reg. Mar
Boretti Natale, neg. vini, 36 c. Palermo. .
Boretti Natale, tratt., 5 v. Bertola . . . . .
Boretto sor., pizzic., 29 v. S. Franc. Paola .
Boretto Dom., mag. alim., 37 v. S. Franc. dal
Borfiga Gio., cartoleria, 47 v. Vibò . . . .
Borga Carlo 59 c. Orbassano . . . .
Borgarelli Vinc., geom., 49 v. della Rocca,
Borgarello frat., velocip., 26 c. Napoli . .
Borgarello Annetta 45 v. Vicenza .
Borgarello Felice, torn. legno, 3 v. Cigna. .
Borgarello Gius., cambista, 4 v. Genova .
Borgarello Maria, commest., 48 v. Lessole
Borgarello Vinc., velocip., 57 c. Vitt. Em. II

Borgarino sor. 63 v. Colli . . . . . .
Borgarino Andrea, sost. segr. Proc. Re, 37 v.
Borgarino Gius. commis. R. Lotto, 43 c. Ca fidardo. . . . . .
Borgarino-Muratore Marta, maestra mun 44 v. Mazzini . . . . . .
Borgaro Paolina, levatr., 16 c. Ponte Mosca .
Borgatello Carlo, mag. alim., 24 c. Vercelli .
Borgatta Giacinto 845 str. Tetti Varr
Borgatta Gius., ✉, ispett. deman., 4 corso S Martino . . . . . .
Borgatta Luigi, dott., 4 c. S. Martino . . . .
Borgatta Pietro, ✉, 40 v. S Teresa.
Borgatta Vittoria (eredi) 48 v. Villa della Regina . . . . . .
Borgazzi Ferd., neg. gran., 55 c. Tassoni . .
Borge Gius., impieg., 8 v. Rosine . .
Borgeois frat. e sor. fu Ant. 95 str.
Borgesa Enrico ✻, ✇ ing., cons. prov. e Presidente Deput. provinc 2 v. Bogino e Avigliana) VII 748-22-23-33-39-41, 92
Borgetti Paolina in Casassa 3 v, Misericordia. . . . . .
Borgetto Felice, 🖷 avv.-proc. 84-68 7 v. Consolata. 472,1016-2
Borghero Gius., 58 v. Mad. Cristina . . . .
Borghero Rosa, tintoria, 58 v. Mad. Cristina .
Borghese Roberto, avv., *uff.* 16 v. Orfane, *abit.* 40 v. Ospedale 743,4014-26-40
Borghese Ulrico, prof. sten., 4 v. Urb. Rattazz
Borghesio frat. e sor. fu Ant. 745-47 s vicinale della Campagna . . . . .
Borghesio Andrea med.-chir. 49 v. Alfieri
Borghesio Carlo, impr. trasp. 59-60 49 corso Orbassano. . . . . .
Borghesio Celestina, mag. alim., 268 str. Ghia
Borghesio Clotilde, sarta, 43 v. Garibaldi . .
Borghesio Dom.-Carlo, dott., not. (Corio *studio recapito* 48 p. Castello presso not. Colverso, *abitaz.* 2 v. Manzoni . . . .

sio Franc., imp., 48 v. Cristoforo Colombo.
sio Gio., dott, chim. mun., 2 v. Manzoni *p.* 693
sio Gius., 85 c. Casale. 903
sio Mario, viagg., 42 v. Sacchi.
sio V. Anna, farm., 49 v. Sant Santarosa 4076
zio Gino, teol., avv. 9 v. S. Chiara 930,4104
Mfr., telegr., 32 v. Vanchiglia . . . 4145
Carlo, telegr., 3 v. Riccardo Sineo . 4146
G. Battista, disegn., 32 str. Pianezza . 4054
Pasq., barbiere, 49 v. Porta Palatina . 430
Riccardo rag., 31-42 automobili, *abit.* 38 c. Re Umberto . . . 544,4194-99
e Gallia, vini, Docks Torino-Dora, pad. *D* 563
gnoli Giorgio, impieg. ferr., 24 v. Saluzzo.
ristina maestra mun., 41 v. Roma 441,982
21 v. Tiziano 467
li Aless., mag. alim., 4 v. Baltea. . . . 586
li Ant., 12 v. Consolata.
li Cesare Luigi, avv. 15-13 *abit.* 43 v. Roma. 69,434,903,4016-495
li Gio. Batt., carradore, 42 c. Vercelli 402
li Gius. Maria, maestra mun., 43 v. San Dalmazzo 978
li Lor., commerc., 7 v. Montecuccoli . 4242
llo Maria ved. Roccia 380 strada della Pellerina 122
rino Vittoria, agiata, 43 v. Nizza.
ttino, corriere, 32 v. Lagrange 524
ttino Gius., mag. alim., 498 c. Reg. Margh. 599
etto Virginia 47 v. Pisa. 427
i Gius., calzol., 4 v. Passalacqua . . . 446
ini Pietro, tratt., 24 v. Massena 548
Ant. fu Pietro 4 v. Casellette . 47
is Gio., barc., 73 c. S. Maurizio . . . 544
li Pietro, 🖷, 46 v. dei Mille 4123
A., telegr., 48 v. Sacchi. 4144
Ant. fu Gius. 63 str. Pianezza . . 424
Ant., 3 v. Lanino 880
Carlo e Lucia in Elsi fu Gio. Batt. 45 v. Conte Verde 58
Domen., mag. alim., 34 c. Ponte Mosca. 586
Ernesto, ing. mun. (Grugliasco) . . . 689
Maria ved. Capra 198 str. Francia 73
Aldo, ing., 28 c. Vinzaglio. 4036
Carlo, ogg. antichi, 4 p. Carlo Emanuele II. 359
Carolina, maest. mun., 9 v. Luigi Ornato . 981
Chiaffredo, avv., ✉, notaio 58-21 v. Lagrange 4034
Edoardo Tersillo, ing., 28 c. Vinzaglio 4036
Elvira, maestra mun., 30 v. Chiomonte 986
Emma, agiata, 3 c. Duca di Genova.
Felice, 249 str. Lanzo 850,4136
Ferd. drogh., 24 v. Orfane 433,436 4242
Gius., ✉, prof., 37 v. Garibaldi . . 830
Gius., dott., 24 v. Orfane . . . 778,1058
Modesto, 48 v. Carlo Alberto . . . 4129
Pietro, impieg., 41 v Vignale. . 753, 870
Pietro, torchi e pigiatoi per uva, 2 via Nizza 479
Teresio, dott., 30 v. Nizza 4159
Derossi Giulia, 52 c. Gio. Lanza . . . 837
coniugi 44 v. Feletto 68
Romano Luigi, 24 c. Reg. Margherita 896 4034
Giacomo, 27 v. Cernaia
Carmine, tabacc., 407 v. Mad. Cristina 730
Angelo, macell., 30 v. Barolo . . . 646
Maddalena, mag. alim., 29 c. Peschiera 586
telli fu Carlo 84 v Nizza . . . 412
di Solaro del).
bertina ved., agiata, 4 c. S. Martino.
ing. imp. mun., 3 v. Thesauro 690,1036

Borgo Carolina 4 v. Belfiore . . . *pag.* 26,28
Borgo Desolina, mag. alim., 46 v. S. Secondo 586
Borgo E. M. fabbr. motocicli 47-75 50 v. Pier Carlo Boggio 69,125,490-94
Borgo Franc., locand., 3 v. Cignaroli . . . 533
Borgo G. B. fu Gius. 43-47 v. Issiglio . 84,160
Borgo Gio. stab. vetture 6 40 v. San Quintino, *ufficio* 49 p. Castello 420-54,538
Borgo Gio., propriet. Hôtel d'Europe, 7-27 49 p. Castello 4236
Borgo Giuseppe, agiato, 44 c. Oporto.
Borgo Luigi 42 v. Cimarosa 55
Borgo Luigi, panett., 4 v. Rossetti . . . 645,891
Borgo Luigi e C., fabbr., pesi, 32 v. Ormea . 497
Borgofranco (*vedi* Palma di).
Borgogna Franc., ✉, avv. 1-22 90 c. Vitt. Eman. II.
Borgogna-Poma Elisa 90 c. Vitt. Em. II. 44,484 782-85,860
Borgogno frat., stucc., 42 v. Princ. d'Acaia 394,444
Borgogno padre e figli 27 v. Albugnano . 43
Borgogno Carlo, 6 v. Stampatori 752,840
Borgogno Carlo, 42 v. Princ d'Acaia . . 888,994
Borgogno Franc., prof., 4 v. Tarino. . 886,4052-405
Borgogno Franc., 50 v. Gioberti 895
Borgogno Gio., 6 v. Stampatori 840
Borgogno Gio., prof., 42 v. Princ. d'Acaia . 994
Borgogno Gio., medico-chir. 55-50 *abitaz.* 73 c. Reg. Margherita, 35-27 *Villa di salute* 329 strada Mongreno . . . 4058-72-73
Borgogno Gius., impieg. post., 6 c. Grugliasco. 4147
Borgogno Leon., scult. marmo, 44 v. Rossini 4055
Borgogno Luisa, maestra mun., 38 v. Ormea . . 985
Borgogno Marco, med.-chir., 7 v. Bellezia 780,4058-72
Borgogno Maria di Gius. 24 (int. 2) v. Montevecchio 88,407
Borgogno Maria, maestra mun., 58 v. Ormea . . 986
Borgogno Paolo, ✉, chimico-farm., compropr. farm. Bernocco e Borgogno 3-97 via Mazzini ang. v. Lagrange, *abit.* 1 v. Mazzini. 4076-79-220
Borgogno Rosa, *bars*, 10 v. Giulio 557
Borgogno Actis Ottavia, maestra mun., 34 via Venti Settembre 977
Borgogno-Mulatero, sarta, 44 v. Po 322
Borgognone Rosa, maestra mun., 78 v. Mad. Cristina 986
Borgomanero Gius. fabbr. carr. 24-26 256 c. Reg. Margh 437,402,4136
Borgomanero Maria, sarta, 3 v. Ormea. . . . 322
Borgone Carlo Maggiorino, ✉, avv., 24 v. Colli 57
Borgone Francesco, avv. 19 v. Colli . . 57
Bori Stefano, 9 p. Carlo Eman. II. 906
Boriglione Vitt. ved. Cerutti 40 v. Colleasca 56
Boringhieri A. e C. fabbr. birra 88 30 c. Ferruccio. 69,560,825
Boringhieri Giacomo, industr., 30 c. Ferruccio 990
Borini Agost., 🖷, med.-chir., consigliere com. 14-31, 74 via Nizza . . 677-78,710-14-42 784-89 90,814-29-34-60-83,946-97 4058-72-73-106-27-221-44
Borini Domenico impr. costruttore 20-92 6 c. Venezia, *abit.* 82-79 9 c. Vinzaglio. 475,415
Borini Paola 82-79 9 c. Vinzaglio.
Borini Ettore, liquorista 53-33 35 v. Po e 63-86 6 v. Porta Palatina. 557
Borini Pietro, impr. 83-22 5 v. Perrone . . 445
Borio Carlo, redatt. giorn., 25 v. Principe Amedeo 4089

Borio Cesare, impieg., 9 v. Deposito.
Borio Felicita, pettinatrice, 43 v. Montebello *p.* 434
Borio Ferdinando, 40 c. Vigevano. 829
Borio Giacomo, orefice, 27 v. Silvio Pellico.
Borio Gio., panett. e paste, 24 v. Mad. Crist.376,640
Borio Gio., sarto, 221 c. Moncalieri 354
Borio Gius., liquori e vini, 44 v. Nizza. . . 358-67
Borio Gius., negz. guanti, 8 v. S. Anselmo. .444
Borio Giuseppe e figlie 37 v. Livorno . 89
Borio Gius., pizzic., 38 v. Rivalta 399
Borio Giuseppina ved. Dalmazzo 24 via Principe Tommaso. 47,136
Borio Maddal., affittacam., 44 v. Goito 306
Borio Marianna in Malabaglia 43 v. Andorno 45
Borio Michele, mag. alim., 46 v S Paolo. . .586
Borio Pietro, 6 v. Silvio Pellico 4424
Borio Salvina, agiata, 30 v. Montevecchio.
Borio-Basteris Giuseppina, 46 p. Vitt. Em I.
Borioli Daniele, impieg., 9 v Bava 4463
Borioli Gius., ing., 44 c. Vinzaglio. 4036
Borioli Luca, appalt., 44 c. Vinzaglio. 445
Borioli Sarre, ing., *ufficio* 77 c. Re Umberto. .4434
Boriolo Pio, lavanderia, 2 v. Montalto . . .346
Borione frat. fu Carlo 4 v. Allioni. . . 44,56
Borione frat. (Ditta di Ferd. Borione), decor. appart., 5 v. Bellezia. 369
Borione Agost. geom., *ufficio* 55-45 46 via Amedeo Peyron, *abit.* 4 v. Allioni 166,4042-48
Borione Agost., preparat., 8 v. S. Domenico 946-54
Borione Annib. Gio. Ott., decor., 4 v. Cibrario. 369
Borione Carlo fu Gio. 2 v. Vassalli Eandi 174 888
Borione Elvira, impieg. ferr., 39 v. Po.
Borione Gio., med.-chir., 4 v. Allioni. . 692,883,900 4058
Borione Gius., decor., appart., 5 v. Bellezia e 35 v. Amedeo Peyron 369
Borione Gugl. (Ditta), decor., 40 v. Stampatori . 369
Borione Guglielmo 48-76 22 v. della Rocca 33 62,449
Borione Lorenzo, 46 v. Carena 888
Borione Mich. fu Bern. 229 c. Francia. . .73
Borione Oreste, impiegato, 42 p. Eman. Filiberto.
Borione Virginia ved., fabbr. cucine econom. 17-64 2 v. Vassalli Eandi 449-98
Boris Adolfo, 4 v. Consolata.
Boris Emilio, med.-chir., 67 c. S. Maurizio 790-94,4058
Boris Felice, 8 v Paesana 886
Borla coniugi 12 v. Cocconato 56
Borla coniugi, mag. alim., 78 v. Ormea 586
Borla frat., mag. alim., 8 v. S. Agostino. . . .586
Borla Agost., fratt., 37 v. Pollenzo 346-86
Borla Cesario, teologo, 13 v. Bogino.
Borla Felice, stabil. vetture, 45 c. S. Maurizio 444,340 341-42
Borla Felicita in Cima 48 str. S. Paolo. .450
Borla Gius., maestro calzol., 641 str. Stupinigi . 724
Borla Gustavo, 4 v. Fabro 4420
Borla Luigi, calzolaio, 14 p. Vitt. Eman. I . .446
Borla Luigi, fabbr. tubi stufe, 8 v. Tenivelli . 447-72
Borla Marianna ved. Manuel e figlie 38 v. Marochetti 96,467
Borla Stef. e consorte 49 v. Locana 90
Borla e Gianaria, confett. 19-41 43 v. Garibaldi 574
Borlengo Domenico 688 str. Basse di Stura 25
Borlengo Giacomo 2 v. Vistrorio . . . 482
Borlengo Gio., negz. frutta, 65 v. Gioberti . .604
Borlengo Luigi, impieg., 6 v. Lungo Po.
Borletti Edvige ved. Solaro, agiata, 21 v. della Rocca.
Borletti-Gastaldi Teresa, levatr., 2 v. Carmagnola 4084
Borletto Gio., agiato, 46 v. Digione . . . 63
Borletto Lodovica ved. Molinari-Min 39 *pag* Vibò 78-
Borlinetto Or., dott., farm. mil., 47 v. Nizza
Bormans Alette, 40 v. Parini 9
Bormans Alfonso, prof., med.-chirurgo, d rio'ogo-capo mun., 40 v. Parini 694 944
Bormida Gug', sotto-capo uff., 46 v. S. Secon
Bormioli Aleramo, avv., 5 c. Vinzaglio
Bornati Clemente, ing. mun., 3 v. S. Ans
Bornengo Giacomo, calzol., 5 c. Reg. Ma
Bornengo Giuseppina in Gianzana, levatr. 44 via Monferrato . . . . . .
Bornengo Gius., callista, 20 v. Pietro Mi
Bornengo Gius., vetr. e specch., 8 v. Gius.
Bornengo Margh. in Strocchi 20 c. Pa
Borner Musso Margh., maestra mun., 48 Duch. Jolanda. . . . . .
Boroli Gioachino, avv., 27 v. Duchessa
Boron Tullio, colonn. caval., 8-10 Palazzo di Città . . . . . .
Borot Valent. med.-chir., 6 v. Maria Vitt
Borotti coniugi 20 v. Balme. . . . . .
Borotti Gio., fattor., 48 v. Silvio Pellico.
Borra Caterina ved. Oddenino 4 p Carlo Emanuele II. . . . . .
Borra Cesare, 8 v Ascoli . . . . . .
Borra Emilia, tabacc., 37 c. Siccardi . . . .
Borra Eugenio, disegn. comp., 9 v. Barolo .
Borra Franc., med.-chir. 52-95 24*bis* v. S nato 794
Borra Giacomo, scult. legno, 63 c. S. Mau
Borra Giov. 2 v. Sordevolo . . . .
Borra Gio., panett., 6 v. Martinetto . . .
Borra Giuseppina, pizzi e tulli, 9 v. Nizza 15 v. S. Secondo e 14 v. Mad. Cristina
Borra Maria, maestra mun., 24 c. Ponte Mo
Borra Pietro, capo-uff. post., 404 v. Mad. Cristi
Borra Vittoria ved. Vigitello e figlie 45 Gio. Somis . . . . . .
Borra e Bonziglia, tappezz. 35-80 22 e 24 Maria Vittoria. . . . . .
Borrelli Federico, ✱, dott., R. Ques 2 v. Ospedale . . . . . .
Borri frat. e sor. 79 str. Borgaro
Borri A., levatr., 50 v. Monginevro . .
Borri Agostino, impieg., 42 c. Napoli . .
Borri Antonio, imp. mun., 2 v. S. Anselmo
Borri Antonio, orologiaio, 49 v. Venti Set *abit.* 83 c. Principe Oddone . . . .
Borri Giacinto 4 v. Bastion Verde . .
Borri M., drogh., 2 v. Arcivescovado . .
Borri-Brunetto Vittoria Bardi, sarta, 57 Garibaldi . . . . . .
Borri-Rocco Irene, maestra mun., 20 v. R
Borrino Angiola, profa, dott 48-99 50 corso Re Umberto 942-44-69
Borrione Albino, commerc., 48 v. Drovetti
Borrione Albino e C., ottici e app. fotog 52-03 30 v. Roma . . . . .
Borrione Caterina, mag. alim., 106 c. Ver
Borrione Gius., rappres., 35 v. Gioberti .
Borrione Maria, sarta, 48 v. Drovetti. . .
Borrione Martino 46 e 48 v. Lemie
Borroni Gius. fu Clem., fornit. mil. 32-74 v. della Zecca e 48 v. Vanchiglia .
Borroni Paolo, chinc.-merc., 8 v. Garib
Borsa di Commercio 2-70 28 v. Ospeda
Borsa di Lavoro fra principali e dipen caffè, confett., liquor., birrerie ed 15-50 3 v. Gaudenzio Ferrari .
Borsa Gius., impiegato, 2 v. Goito.

Borsino sor. 16-99 34 c. Vinzaglio *pag.* 57 65,184
Borsino Anna-Maria 28 v del Carmine 25,44 434-47
Borsino Paolina ved. Foresto, agiata 34 c. Vinzaglio 47
Borso Paola fu Ant. 3 v. Martiniana . .96
Borselli marchesa Amalia in Balbo di Vinadio conte Gius. (Venaria) . . . 34
Borselli Anna ved. Gerbino 18 v. Brunetta 37
Borselli Gius. e Civetta Grato, avv. 26-60 4 v. Maria Vittoria.
Borselli Giuseppina 57 v. Colli 57
Borselli Gius. avv., 57 v. Colli 57
Borselli Mario ing. e C., studio ing., 9 v. Venti Settembre 504,724,4036 44
Borselli bara Olga in Gianotti, 45 c. Re Umb.
Borselli Tommasina Matilde, insegn., 9 via Venti Settembre. 967
Borselli di Rifreddo Carlo, fu Placido 59-75 65 v. S. Secondo 69,452 64
Borsettino frat. e sor. 234 str. Cartman . . 45
Borselli sor. fu Ant. 76 v. S. Donato . .448
Borselli Ant., spurgo pozzi neri, 390 Lingotto 424
Borselli G., fabbr. ins. 37-28 4 p. Carlo Em. II 366
Borsello coniugi 29 v. Ciamarella 54
Borsello Emilio, parrucch., 79 c. Francia . .430
Borsello Felice neg. vino, 357 str. Lanzo 87,563
Borsello Gius. fu G. B. 30 str. del Francese 72
Borsello Luigi, paste alim., 446 str. Berto la 608-40
Borsello Giulio, sacerd., 56 c. Casale. . . .804
Borsetta Tito, colonn., 47 p. Statuto.
Borsetti suor Adele, dirett. Asilo, 27 v. Saluzzo 847
Borsetti Anselmo, meccan. 50-65 36 v. Susa . 485
Borsetti Attilio, 432 c. Reg. Margherita.
Borsetti Carlo Stef., mecc., 54 v. Massena . . .484-85
Borsetti G., parrucch., 59 c. Vitt. Em. II . .430
Borsetti Giacomo, impieg., 32 v. Venti Settembre.
Borsetti Gioachino gross. lanerie 33-88 7 v. Bellini 27,340-41
Borsetti Giovenale, cartol. e profum., 26 v. San Secondo 389,428
Borsetti Pio, mag., impieg., 36 v. Cernaia . . 4473
Borsi Guido, telegr., 38*bis* v. Venti Settembre 4446
Borsetti Franc., sarto, 49 c. S. Maurizio . . .334
Borsetti Franc. 40 v Rossana 443
Borsetti Gio., med.-chirurgo, 33-24 42 p. Giulio. 429,883,4059-426
Borsetti Pietro, drogh., 438 c. Reg. Margherita . 436
Borsetto Camillo, parrucch., 35 c. Spezia . .430
Borsignoni Gio. fu Pietro 28 v. Palestrina 448
Borsignoni Pietro, impieg. daz., 43 c Orbassano 697
Borsignoni Pietro e Costanza, cappelli paglia, 43 v. Roma. 330
Borsini Luigi, fumista 46-85 34 e 36 v. Cernaia 64,408,447-49
Borsino Domenico, prof., 32 v. S. Secondo.
Borsino Gaet., sacerd., rettore 4 v Aosta 244
Borsino Leontina, tintoria, 32 v. S Secondo . .348
Borsino Cater., latteria, rimp. al 7 v. Montevecchio 378
Borsino Roberto, latteria, 25 v. Gioberti . .378
Borsinasi mons. Angelo, vescovo ausiliare, 42 v. Arcivescovado . . .767-72,864,4101
Borsoi frat., commercio legnami 12-30 40 v. Massena 403-65
Borsotti Riccardo, isp. ferr., 33 v. Vinc. Vela 4454
Borsa-Gamba Camilla, maestra mun., 4 corso Brescia (interno) 984
Borsa Rosa, carte-tele cerate, p. Eman. Filib. merc. IV) 385,453
Borsa sor. figlie di Franc. 45 v. Vicenza 478
Borsa Carlo Magg., avv. 88-13 58 corso Montevecchio, *abit.* 28 v. Pastrengo 407-21,4046
Borzone suor Carol., direttr. Asilo, 22 v. Nizza *p.* 845
Borzone Franc., ing., 3 c. S. Martino . . . 4036
Borzoni Adolfo, pubblic. 22-67 49 v. Montebello 1089-227
Bosatra Cesare impieg., 44 v. Princ. Tomm. 79
Bosatra-Casalone Giulio, 7 v. Piffetti . 425
Bosazza Felice avv., 19 v. Gioberti. . . . 79
Bosca G., macell., 437 v. Mad. Cristina 646
Bosca Gius., macell., 64 v. Cibrario 646
Bosca P., macell., 2 v. Pollenzo 646
Bosca-Bargetto G., macell., 49 v. Pastrengo. .646
Boschero Angiolina fu Giac. 6 v. Aporti . 47
Boschero Costanza, negz. frutta, 48 v. Amerigo Vespucci 604
Boschetti Elvizio, lav. in cem., 6 v. Scrivia . 413
Boschetti Ernesto, agiato, 40 v. S. Massimo.
Boschetti Feder. prof. veter. (Parma) 444
Boschetti Gio., impr. trasl. 84-79 53 v. Massena 347
Boschetti Maria, insegn., 60 v. Gioberti . . .995
Boschetti Mario, geom., 60 v. Gioberti 994
Boschetti Nicola, impieg. post., 7 v. Petrarca 4447
Boschi Ferdin., impieg., 26 c. S. Maurizio . .870
Boschi Michele, impiegz., 44 v. Cavour.
Boschini Gio., fatt.-gaz., p. Em. Filib., tett. pon. 475
Boschis frat. di Gius. fabbr. mobili, 53 corso Castelfidardo. 47,396
Boschis nob. Emilia in Ferraris, 38 c. Oporto . .645
Boschis Massimo, inserv., 34 c. Raffaello. . .947
Bosia Guglielmo, calzol., 44 v. Cottolengo . .446
Bosco, panett., 87 v. Cesana 640
Bosco frat., falegn., 446 c. Casale 406
Bosco frat. di Ant. 676 str. Pronda. . .433
Bosco frat., meccan., 40 c. Savona 485-98
Bosco frat. e sor. fu Franc. 61 c. Moncalieri . 402
Bosco frat. e sorella fu Ant. 40-42 v. alla Parrocchia 420
Bosco frat. fu Franc. 40 str. Villaretto . .480
Bosco frat. fu Gius. 452 str di Collegno . 56
Bosco frat. stipettai, 6 v. Sciolze . . 458,402
Bosco sor. 499 str. Casale 45
Bosco sorelle, modiste, 70 v. Venti Settembre e 5 via Garibaldi 327
Bosco Albino, prof., scult. marmo, 3 v. Catania e 4 v. Artisti . . . 441,4004-54-426
Bosco Alfonso, orefice, 49 v. Ormea.
Bosco Andrea e Tomm. 234 str. Cartman. 45
Bosco Angelo e consorte 26 c. Brescia. . 36
Bosco Annib. fu Dom. 6 v. Fontanella. 70
Bosco Annib fu Luigi 40 via alla Parrocchia. 420
Bosco Ant. 24 v. Mompantero 404
Bosco Ant., riv, giorn., 491 c. Reg. Margh. . 379
Bosco Ant. fu Dom. 247 str. dei Ronchi. . 442
Bosco Bartol., mag. alim., 448 c. Casale . . .586
Bosco Bartol. e Maria coniugi 86 v. Villafranca 480
Bosco Battista fu Gius. 7 c. Vercelli . .476
Bosco Bened., oref. ed orolog., 40 v. Milano 360-62
Bosco C., tratt., 23 v. Borgone 546
Bosco Cesare, 3 v. Saluzzo 4241
Bosco Clotilde, calzol., 99 c. Vercelli . . 446-52
Bosco D., fabbro ferr., 4 v. Goito 498
Bosco Domenica ved. Durand 43 v. Belfiore 26
Bosco Elisab. in Molinari 44 v. Buniva . 38
Bosco Emilio, ing., 34 v. Nizza. 4452
Bosco Emilio, latteria, 49 v. Saluzzo 378
Bosco Enrico, mag. alim., 6 v. Castelnuovo . .586
Bosco Enr. vini e damigiane 59-50 8 via Alagna e Doks Torino-Dora, pad. *D.* 42,373 563-67
Bosco Eugenio, panier., 3 v. Goffredo Mameli . 357
Bosco Eusebio, 45 v. Biella 872
Bosco Ernestina in Radaelli 9 c. Sommeiller 462

Bosco F. di Ant. 22 v. Lorana . . . *pag.* 90

Bosco Felice, manif. cordami 59-99 25 v. Maria Vittoria, *abit.* 48 v. Vittorio Amedeo II . . .354

Bosco Fidanziata, sarta, 84 v. Morosini . . .322
Bosco Franc., mag. alim., 3 viale Stupinigi. .586
Bosco Franc., mag. alim., 61 v Massena . . .586
Bosco G. B. e Teresa con. 27 v. Cantoira 41
Bosco Gasp. e consorte 300 str. ai Ronchi 142
Bosco Giacomo, tratt., 61 c. Vercelli 537-46,4181
Bosco Giacomo, Anna ed Em. 42 v. Monte Bianco 406-76
Bosco Giacomo fu Gius. 40 c. Savona . . 458
Bosco Gio., fabbro-ferr., 15 v. Silvio Pellico 498
Bosco Gio., falegn., 6 v. Reggio 406
Bosco Gio., impieg., 38 c. Oporto.
Bosco Gio., parrucch., 27 v. Napione. 430
Bosco Giovanna fu Ant. 34 v. all'Asilo. 49
Bosco Giovanna in Lisa 144 v. Cosana . . 51
Bosco Giulietta 199 str. di Casale. 45
Bosco Gius., fabbr. velocip., 26 v. dei Mille 490
Bosco Gius., macell., 14 c. Tortona 646
Bosco Gius., parrucch., 17 v. Aosta 430
Bosco Gius., riserv., *14bis* v. della Rocca. . .954
Bosco Gius. rag., impieg., 30 c. Oporto . 804
Bosco Gius., sarto, 4 v. S. Paolo 331
Bosco Gius. fu Ant. 247 e 341 str. ai Ronchi . 142
Bosco Gius. fu Dom. 255 str. ai Ronchi . 142
Bosco Gius. Ferd. 457 str. Sassi 457
Bosco Gius. e Giulia in Berutto 1 v. S. Rocco 152
Bosco Giuseppina, sarta, 3 v. Saluzzo. 322
Bosco L., decoratore, 144 c. Casale 369
Bosco Linda, maestra mun., 30 c. Oporto. . .980
Bosco Lucia in Rosso 476 dalla str. del Campagnino (fraz. Cavoretto) 40
Bosco Luigi, decoratore, 228 str. di Casale . .369
Bosco Luigi, rag., 60 v. Gioberti 4044
Bosco Maddal. fu Faust. 40 v. alla Parrocchia 420
Bosco Maddal., mag. alim., 29 v. Baretti . . .586
Bosco Marco, meccan., 33 v. Mondovì. 754
Bosco Margh. 34 v. Monginevro 404
Bosco Margh. (Ditta), cordami 22-76 24 via S. Tommaso 334
Bosco Maria, mag. alim., 33 v. Massena . . . 586
Bosco Maria ved. Bertasso 20 via Legnano (*int.* 9) 88,407
Bosco Maria e Pietro 252 str. ai Ronchi 142
Bosco Maria in Marsano 293 str. Altessano. . 93
Bosco Matteo, prof., 84 v. Morosini . 724,959-60 1044-420
Bosco Maurizio calz., 82 str. Val Salice 172,446
Bosco Michele 474 str. vicin. del Campagnino 40
Bosco Michele, profum. e lavori in capelli 37-18 42 v. S. Teresa 429-33
Bosco Michele, rappr., 40 c. Vinzaglio 545
Bosco Michele, macell., 7 v. Montebello . . .646
Bosco Mich. e Luigia coniugi 54 v. Perosa 422
Bosco Modesta, mag. alim., 286 c. Moncalieri .586
Bosco Natale, velocipedi, 4 c. Grugliasco . . .490
Bosco Nicola, rappres. 47-45 44 via Finanze 544
Bosco Paolo e Maria con. 10 v. Ciamarella 54
Bosco Pasquale, 40 v. Milano. 890
Bosco Pietro, 4 v. del Carmine 905
Bosco Pietro fu Dom. 546 str. S. Lucia 454
Bosco Pietro, tappezz., 8 v. Perrone. 374
Bosco Pietro, latton., 34 v. Frejus . . 74,475
Bosco Teresa in Fantino 341 str. dei Ronchi 142
Bosco Victor, agiato 63-36 2 c. Oporto.
Bosco Vinc. geom., rag. e perito 61-22 4 v. Siccardi . 174,733,1042-44-48-113-35-85 1235

Bosco Vittoria, negz. frutta, 6 v. S. Domen. *pag.* 604
Bosco di Ruffino nob. Adele Lydia, 34 v. Accad. Albertina. 643
Bosco di Ruffino nob. ing. Aleramo 51-25 45 v. della Rocca e pal. Chiablese. 643, 822, 846
Bosco di Ruffino conte Carlo Alberto, 34 via Accad. Albertina 643
Bosco di Ruffino cont. Clementina n. Faussone di Germagnano, 34 v. Acc. Albertina. .643
Bosco di Ruffino nob. ved. Clotilde n. Vitale, 45 v. della Rocca 643
Bosco di Ruffino nob. Delfina, 34 v. Acc. Albert. 643
Bosco di Ruffino nob. Federico, ten. gener. a riposo, 3 v. Accademia Albertina 643
Bosco di Ruffino nob. Gabriella nata Balbo di Vinadio, 45 v. della Rocca 643, 824
Bosco di Ruffino nob. Gabriella nata Scozia di Calliano, 3 v. Accad Albertina 643
Bosco di Ruffino contessa Margherita nata Gazelli di Rossana, 34 v. Accad. Albert. 643
Bosco di Ruffino nob. Paolino, 34 v. Accad. Alb. 643
Bosco di Ruffino nob. Virginia in Jocteau 101 c. Vittorio Emanuele II 56,643
Bosco di Ruffino conte Vittorio, ✻, avv., 34 v. Accad. Albertina . 12,628-54 842
Bosco Blangetti Erminia, sarta, 64 c. Moncalieri 722
Bosco-Melano Davide, ing., 9 v. dei Mille . 940,1036 1114-18
Bosco e Bricca, fotografi, 26 v. Garibaldi . . .385
Bose Virgilio, rappr , 2 v. Palazzo di Città.
Boselli nob. Cataldo, rag , colonn. d'ammin. 32-55 151 v. Nizza 674,844,1046
Boselli nob. Delf. n. Perrero, 44 v. S. Secondo. 674
Boselli nob. Ines n. Boselli 32-55 151 v. Nizza 674
Boselli nob. Livio, cap. fant., 151 v. Nizza. . .674
Boselli Faustino, aiut. ingegn., 3 c. Valentino . 738
Boselli Franc., 5 c. Oporto 882
Boselli S.E. avv. prof. Paolo, cav. del Supremo Ordine della SS. Annunziata, ✻, primo segr. Gran Magistero Ordine Mauriziano. deput. al Parlam., cons. prov. 12-04 3 p. Maria Teresa . 627-29-30-33-34,722-23 907-20-21-22-23-26-27-48,1124-60-1182
Boselli Riccardo, prof., 4 v. Maria Vittoria. .950
Boselli nob. Rodolfo, 44 v. S. Secondo 674
Boselli Silvio, avv., 8 v. Consolata *abit.* 56-53 29 v. Bertola . 783-99,828-32, 1041 1046-26-488-99-205
Boselli-Piacenza Amelia, 29 v. Bertola 845
Bosello frat., confett. e liquor. 59-22 92 via Villafranca 574
Bosetti Carlo, ragnr., 6 v. Susa 941
Bosetti Evaristo, 3 p. Carlo Felice 727
Bosi Severina, fabbr. busti, 100 v. Mad. Crist. 330
Bosia frat., corrieri, 20-22 v. Monte di Pietà 320-21 323-24-26
Bosia Ant., c. Graglia e v. Fontanesi 887
Bosia Cesare, strum. musicali, 71 v. Nizza angolo v. Calvo. 401
Bosia Guglielmo, calzol., 41 v. Cottolengo . .446
Bosia Guglielmo, panett., 8 v. Guastalla e 6 via S. Massimo. 640
Bosia mons. Edoardo, ✻, teol., cappell. di S. M., Palazzo Reale 84,206,624,772,824 842-44-45,987
Bosia Elvezio e C., commiss. in borsa 25-70 gall. Nazionale. 348
Bosia Elv. ing., 19 c. Sommeiller 962
Bosia Pietro, agente tenute vini, 7 v. Pr. Tomm. 362
Bosio coniugi 45 v. Leyni 89
Bosio fratelli, maglierie 1-61 26 c. Siccardi . .342

Bosio frat. di Bartol. 44 v. S. Rocchetto *pag.* 454
Bosio frat. e sorella 11 v. Ettore De Sonnaz. 67
Bosio, ragioniere, 34 v. Mazzini.
Bosio ved. Malabaila, rigatt., 4 v. S. Giobbe . 353
Bosio Alberto dott. 59-03, 19 v. Confienza.
Bosio Alessandro, farm., 80 v. Nizza . . . 4076
Bosio Alfonso, caffè-ristor. 6-10 34 v. Po. . 553-79
Bosio Alfredo coloniali e prod. chimici 59-41 4 v. Scrivia. 459,424,514
Bosio Amedeo, impieg., 50 *bis* c. Re Umberto.
Bosio Annibale, farmacista 47-51 4 c. Vittorio Eman. II (oltre Po) 850,4076-79
Bosio Andrea, drogh., 42 v. S. Secondo. . . .436
Bosio Angela in Campini 14 c. Duca Genova 60
Bosio Angelo, carradore, 8 v. Lodi 402
Bosio Angelo, ✉, scenografo, 7 v. Montebello 1054
Bosio Anna, maestra munic., 36 v. Venti Sett. 969
Bosio Antonia in Quirico 42 v. Serrano. 159
Bosio Ant. succ. Merlino, macell. 50-06 18 via Milano 616
Bosio Ant., 44 v. Ettore De Sonnaz 4132
Bosio Babette, agiata 36 06 26 c. Oporto.
Bosio Bartol., falegname, 6 v. Orti . . 406-45,905
Bosio Bernardino, avv. proc., 9 via Amedeo Avogadro 4016-26
Bosio Carlo fu Gius. 4 v. Brindisi . . . 36
Bosio Carlo, avv.-procur., 4 v. Meucci, *studio* 28 v. S. Domenico 862,4016-26
Bosio Carlotta in Taberna 31 v. Goffredo Casalis 84
Bosio Cat. in Clerico 49 v. Ormea . . 445-49
Bosio Domenico, impresa pulizia 31-05 7 via Carlo Alberto e 12 v. Princ. Amed. 369,424 428,508
Bosio Edoardo. 49 c. Oporto 4443
Bosio Edoardo, ✻, ✉, avv. 9 06 27 v. Genova 4016
Bosio Emilio, ✉, dott., 46 v. Barbaroux . 22
Bosio Enrico, fiori artif., 26 v. Carlo Alberto 376
Bosio Filippo, impieg., 7 v. Orto Botanico.
Bosio Franc., materass., 24 v. Massena . . .454
Bosio Francesca, pettinatr., 24 v. Secondo . .434
Bosio G., modista, 24 v. S. Agostino 327
Bosio G., carta e cartaccia per cartiere, 44 via Mercanti 386
Bosio Gabr., Gius. e Rosa 226 str. Vercelli 476
Bosio Giacomo 60-12 133 str. Lanzo. 823,4128-244
Bosio Giacomo, sarto, 48 p. Eman. Filib. . . .334
Bosio Gio. 4 v. Silvio Pellico 464
Bosio Gio., ogg. casal., 25 v. S. Quintino 358,469-75
Bosio Giorgio. 48 v Fréjus.
Bosio Giorgio, orticolt., 84 str. Pianezza . . .375
Bosio Giulia, mercerie, rimp. al 19 v. Mercanti 343
Bosio Gius., prof. pittore, 32 v. Vanchiglia . 4052
Bosio Gius., piume e fiori artif., 18 e 20 v. S. Teresa 376
Bosio Gius., torn. legno. 6 *bis* v. Cuneo . . .394
Bosio Gius. di Giacomo 174 c. Palermo . 448
Bosio Gius. di Gius. 163 str. v c. Viola . 484
Bosio Gius. fu Franc. 49 v. Peveragno. . 424
Bosio Gius. Federico vernic. da carrozze, 29 muraz.i del Po, tra i ponti Vittorio Em. ed Umberto I. 45,368
Bosio Giuseppina, neg., 44 v. Mercanti . . . 344-60
Bosio Henry, agiato 64-83 4 c. Siccardi.
Bosio Isabella, vinaia, 29 v. Ormea 567
Bosio Lorenzo, rag., 34 v. Mazzini 4212
Bosio Luigi 41 v. Vigone 479
Bosio Luigi, impieg. daz., 59 v. Saluzzo . . .699
Bosio Luigi, tratt. e bott., 62 v. Montevecchio 547-67
Bosio Luigi, elettr. e latt. 83-10 37 c. Siccardi 458-75
Bosio Luigi fu Gius. 40 v. Sanfront. . . . 448
Bosio Luigia, mercerie, 404 v. Ormea . . . 352
Bosio Margh., trine e merletti, 3 v. Cavour . 320-44
Bosio Maria Ant., maestra mun., 5 v. Valperga Caluso . . . . . .*pag.* 985
Bosio Maria in Musso 93 v. Saorgio . .457
Bosio Matteo, corriere, 4 e 3 v. S. Teresa e 32 v. Lagrange 520
Bosio Mauro avvoc., 8 v. Barbaroux . 22,433
Bosio Natale, latton.-gas., 78 v. Colli. 475
Bosio Nicola, vinaio, *4bis* c. Brescia. 567
Bosio Petronilla ved. Grandis, agiata, 5 corso Francia.
Bosio Pietro, 28 v. Villarbasse 894
Bosio Sec., avv.-proc. 41-14 49 v. Garibaldi 1046-26
Bosio Secondo, meccan., 46 v. Gasometro . . .810
Bosio Secondo, velocip., 463 viale Stupinigi .490
Bosio Spirito, fabbro-ferr., 46 v. Gasometro . .498
Bosio Stef., elettr. meccan., 47 v. Vitt. Amedeo II 795
Bosio Teresa, giocattoli, 44 v. Garibaldi . . 358-76
Bosio Teresa, maestra mun., 5 c. Oporto . . .984
Bosio Tommaso 287 str. di Nizza 444
Bosio Tullio, ✉, dottore farmac., cons. com. 16-09 24 v Garibaldi, *abit.* 9 v. Cibrario 677 678,710-42-76,800-04,34-1075-76-79-425-93
Bosio Vitt. avv.-proc. 6-11 4 v. Porta Palatina, *abit.* 27 v. Vinc Vela 22,133,1047-26
Bosio Vittorio, capitano 63-45 72 c. Vitt. Em. II.
Bosio e Caratsch birra 9-85 84 c. Princ. Oddone e 165 c. Reg. Margherita 33,134,560
Bosio-Favale Adele, agiata, 72 c. Vitt. Em. II 855
Bosio-Gianolio Anna Maria, 133 str. di Lanzo. .974
Bosio-Bertoglio Giacomo, farm., 4 v. Stradella 1076-79
Bosio-L'Orsa Vittorina, 49 v. Confienza . . 839-56
Bosio-Martinetti Clara, 24 v. Garibaldi . . . 854
Bosio-Pollar Anna Maria nata Gianolio 133-35 str. Lanzo 823-25
Bosisio Eugenio 32-37 7 v. Schina 4243
Bosisio Greg., fumista, 33 v. Garibaldi e 43 via Palazzo di Città 417-49-53-68-69
Bosnasco (*vedi* Corsi di).
Bosnengo Luigi, sarto, 5 v. Po. 334
Bosone Bartol., usciere, 6 v. Bregno. 724
Bosone Luigi, ing., 42 c. Vinzaglio . 928-33-50-93
Bosonetto coniugi, tratt., 64 c. Orbassano . 546
Bosq Elidia ved. Rochette 18-20 v. Asti 20,42,143
Bosq Giuseppina in Bellone 48 v. Asti . . . 52
Bossaglia Cesare, ✉, ispett. poste 443
Bossano Emma, telegr., 44 v. Marco Polo . .446
Bossati A., cap. contabile, 14 p. Gran Madre di Dio.
Bossatis Ant., ✻, ✍, rett., 20 v. Milano . 206,772,874
Bossatis Carlo farm., 7 p. Madonna Campagna. 93,798,1076
Bossatis Giuseppina, 7 v. Zubiena 803
Bossatis Manfr., med.-chir., 44 v. Nizza 789,1059-72
Bosser Ferdin., mag. alim., 138 str. Vercelli . .586
Bosseret Louis, coiffeur pour dames 63-88 4 v. Lagrange. 454
Bossetti G., mag. alim., 147 v. Morosini . . . 586
Bossetto, gelateria, 45 v. Stampatori. 564
Bossetto Giov., farm., 22 v. Beaumont . . .4076
Bossetto Giorg. ved. Audisio, drogh., 4 v. Bertola 436
Bossetto Pietro, panett., 34 v. S. Domenico . .640
Bossetto Rosa in Tesio 42 v. Bagetti. . . . 59
Bossi Achille, rappr. 60-31 5 v. Giannone . 545
Bossi Angela di Giacomo 13 c. Graglia . . 82
Bossi Angiolina, 24 v. Alfieri 847,942-94
Bossi Francesca Maria ved. Dughera 698 str. Base di Stura 25
Bossi Gabriele, teol., avv., can. e curato Metropolitana, 87 v. Venti Settembre 205,768-69-834 840-42
Bossi Gius., commesso pretura, 44 v. Saccarelli 748
Bossi Gius., avv., 16 v. Ricc. Sineo. 4047
Bossi Luigi, ✉, vice-canc. Cassaz., 52 v. Sacchi 743

Bossi Mario, med.-chir. 44-95 26 v. Sacchi *pag.* 778 779,4059-72
Bossi Paolo, maniscalco, 3 v. Sanfront 538
Bossi Vitt., avv., 4 v. dei Mille 4017-489
Bossi-Proba Ang., maest. mun., 24 v. Alfieri . .984
Bossi-Pucci conte Carlo Luigi (Firenze) . 29
Bossi-Tedeschi Emilia, agiata, 37 c. Re Umberto
Bosso coniugi, paste alim., 55 v Magenta . . .608
Bosso sorelle 24 str. vic. Basse di Dora . 24
Bosso Alfredo, impieg. mun., 49 v. Monginevro 688
Bosso Andrea, sac., 5 v Baretti 1124
Bosso Carlo, agente soc. navigaz. 56-23 acc. al 2 v. Volta 548
Bosso Car lina, dott., 38 v. Barbaroux . 4059-72
Bosso Costantino, panett., 40 v. Giulio . . .640
Bosso Ernesta, 35 v. Vanchiglia 864
Bosso Giacomo, sac., ✣ consigl. comun., 23 v. Cavour, *abit.* 86-34 8 v. Beaumont 25,77,125,629-77,78,740-43-33 840-37,968-70,1454-36-88-84-85-86-87-205-24-27
Bosso Gio., vinaio, 25 v. Cernaia 567
Bosso Gius. 3 str. Stupinigi 467
Bosso Gius, panett., 42 v. S. Secondo 640
Bosso Gius., parrucch., 27 v. Leyni. 450
Bosso Luigi, negoz., 9 v. Fucina
Bosso Luigi, rappr., 25 str. Cavoretto 515
Bosso Paolo, rigatt., 40 v. Mad. Cristina . . .355
Bosso Pietro, panett., 3 v. Carlo Alberto e 3 v. Andrea Provana 640,891
Bosso Pietro, tappezz., 35 c. Re Umberto . . .371
Bosso Simone, caffè, 7 v. Duchessa Jolanda . .535
Bosso Valent., perito 23 v. Cavour, *abit.* 8 v. Beaumont 4048-205
Bosso Vitt., dott., farm., 66 c. Vinzaglio . .738
Bosso-Anselmino Ernesta, levatrice, 35 via Vanchiglia 4084
Bosso-Gernia Luisa, agiata, 8 v. Beaumont.
Bosso-Goffre Caterina, agiata, 8 v. Beaumont.
Bossola Giacomo, calzol., 406 v. Colli 446
Bossola Lorenzo vinaio, 17 c. Sommeiller . .567
Bossoli sorelle di Franc. 4 c. Cairoli . 39,447
Bossolo Gius., sarto, 26 v. Valeggio 331
Bossone-Bava Carol., maestra ricamo, 14 via Vittorio Amedeo II 969
Bossonetto Luigi neg. formaggi, 25 via Baretti 433,583
Bossotti Elisabetta, mag. alim., 9 v. Oropa. . .586
Bossuto sorelle, stiratr., 3 v. S Donato 347
Bossuto Gio. legname da lavoro e costruz. e labor. 45-94 55 c. Palermo. . .448,406
Bosticco frat. 488 str. Basse del Lingotto . 24
Bosticco Eman., fan.-tel., 18 v. Palazzo di Città . 339
Botacco Maria, disegn., 42 v. Giulio . 4054
Botassi Fiorenzo fu Ant. 24 v Berthollet 28,94
Botassi Vittorina, 26 v Pegnano 943
Botasso Rosalia, affittacam., 39 v. Lagrange .306
Botero Luigi, farmac., 24 v. S. Franc. da Paola.
Botta Carlo, *10bis* v Tiepolo. 1136
Botta eredi, tip.-editr. 18-50 29 v. del Carmine 377-80
Botta Ferruccio, neg carboni 55-89 45 via Pietro Micca, *abit.* 28 v. Cibrario . . 410
Botta Francesco, industriale, 28 v. Cibrario.
Botta Franc., macell., 22 v Rivara 646
Botta Gio. Domen., prod. vini, 43 v. Lagrange. *depos.* 39-55 Dohs P. N., c. Dante . . .562-63
Botta Italo, med.-chir., 5 v. Mad. Cristina. 4059-110
Botta Luigi, liquor., 25 v. Saluzzo. 558
Botta Natale fu Francesco 14 v. Piossasco 426
Botta Pietro, belle arti 29-94 21 v. Roma.
Botta Stefano 29-62 direttore Società anon. Giardoni, 28 v. Cibrario. 1203-05
Botta Teresa, tratt., 5 c. Emilia. 546
Botta Vittoria ved. Ghisio 35-11 5 via Napione . . . . . *pag.* 778
Botta-Secco Giuseppina, 45 v. Malone . . . .
Bottacco Geltrude 34 str. Val Paton
Bottacco Giacomo, drogh., 42 v. Giulio . . .
Bottala Carlotta, linger., 47 v. S. Massimo . . .
Bottalo Bald., maestro mun., 440c. Vitt. Eman.
Bottalo Domenica, sarta, 46 v Mazzini . . .
Bottalla Agost. fu Gio. 38 v. Cumiana . .
Bottallo frat., falegn., 35 c. Verona . . . .
Bottan Angela, drogh., 24 v. Cernaia e 47 vi Assarotti . . . . . .
Bottan Luigi, preparatore, 26 v. Bidone . . .
Bottari Carolina, prof., 22 v. S. Quintino
Bottari Paolo, capit., dirett. dell' Ist. Benafous (Lucento) 813-27
Bottarlini Rod., ing., rappr. 54-79 20 corso Raffaello 508
Bottaro, sartoria, 5 c. Dante 22
Bottaro Cesare, latton.-gas., 67 c. Prince Oddone
Bottassi nob. Guglielmo Filippo, ten. colonn. 24 v. Valeggio . . . . . .
Bottassi-Li Greci nob. Lucia, maestra di bel canto, 21 v. Valeggio . . . 643,40
Bottassi nob. Margherita nata Li Greci, 21 via Valeggio 643
Bottassi nob Margh. ed Alfredo, 24 v. Valeggio
Bottasso Giuseppina, vinaia, 40 p. Montebello .
Bottasso Matteo, prof., 3 v. Massena . . .955
Bottasso Michele, meccan., 8 p. S. Giulia . .
Bottasso Vincenzina, stiratr., acc. al 23 v
Bottazzi Felice, confett., 9 p. Vitt. Eman. I
Bottazzi Ottavio, maestro mus., 40 v. Rosine .
Botteoni Gio., rag., impieg., 26 v S. Secondo
Botteoni Pietro, maggior gener., 2 v. Dav. Bertoletti
Botteri Eurichetta ved Lavista 58 v. Mazzini
Bottero coniugi, mag. alim., 47 v. Fossata . .
Bottero Angela, insegn., 69 v. Venti Settembre
Bottero Benedetto Vitt., colonn. a riposo, 44 via Principe Tommaso.
Bottero Domenica nata Banchio 14 via Principe Tommaso 47
Bottero Franc., farm., 98 v. Nizza . . . 406-79
Bottero Gio., 25 v. Accad. Albertina . . .
Bottero Gius., ✣ ten. gen., riserva, 29 via Bertola 29,1052
Bottero Luigi, orolog., 14 v. Barolo . . . .
Bottero M. Ang., console 2-13 19 v. S. Teresa
Bottero Mario, industr., 60 v. Monginevro
Bottero Matilde, 44 v. Princ. Tommaso. . .
Bottero Teresa, insegn., 69 v Venti Settembre
Bottero e Aymonino, farm. 20-45 98 v. Nizza
Botteselle Dino, med.-chir. 4-48 44 v S. Massimo 406-73
Bottesini Alberto, pens. mun., 12 v. Bagetti.
Botti Luigi, dott.-assist., 35 v. Maria Vittoria
Botti Umberto, decor. appart., 26 v. Accad. Albertina . . . . . .
Botticelli coniugi 16 v. Varazze . . . 474
Bottigelli Enrico, legn. cos ruz. 83-77 57 via Cibrario . . . . . .
Bottigha Angelo, ✣, prof. ing., 16 p. Vittorio Em. I. 931-48,49-
Bottiglia Em., med.-chir., 5 v Marco Polo .
Bottiglia Gugl., ing., prof., 3 v. Sagliano .
Bottigliengo L., chinc.-merc., 1 p. Palazzo
Bottiglierie:
Garrone 34-10 22 v. Alfieri 567
Geremia, 12 v. Villafranca 567
Gianolio, 12 v. Bra. 567
Moncenisio 43-39 43 v. Cibrario . . . 567
Scalo d'America 14-39 69 v. Nizza. . . . 567
Bottinelli Attilio, latton. e gas., 44 v. Berthol

Bo Bottinelli Gius., latton.-gas., 6 v. Martinetto . *p.* 473
Bo Bottinelli Gius. scult. pitt., 8 v. Bezzecca . . 34 1052-55
Bottinelli Serafino, albergat. 21-08 7 v. Venti Settembre.
Bottoni A., parrucch., 30 v. Accad. Albertina . .430
Bottoni Augusto, avv.-proc., 9 v. S. Dalmazzo .1026
Bottoni Cesare, geom. e perito, 6 v. S. Francesco da Paola 4042-54
Bottoni Enrico, rappr., 59 v. Magenta . . .512
Bottono sac. Achille, 4 v. Carmine.
Bottono Ang., impieg. post., 49 v. Ormea . . .1145
Bottono Anna ved. Pentenero 9 v. T. Tasso 46
Bottono Batt., pizzic., 2 v. Bava 599
Bottono Bernardino, mag. alim., 8 v. Giulio 578-86
Bottono Federico, ing., imp. mun., 4 v. Carmine 689 972
Bottono Francesca, levatr., 45 v Gropello . . 4084
Bottono Giacomo, mediat., 44 v. S Secondo . 506
Bottono Gio., chinc.-merc., 52 v. Palmieri . . . 352
Bottono Giulio, maestro mun., 3 v. Roccabruna 985
Bottono Giuseppina, affittacam., 9 v. Bertola. .506
Bottono Mario, imp. mun., 52 v. Palmieri . . .685
Bottono Pietro, sac., profess. ragion. 15-02 8 v. Fabro 849,1044-45-227
Bottono Roberto (eredi) *4bis* str. S. Paolo 450
Bottone coniugi, latteria, 104 str. di Lanzo. .578
Bottone M., pizzic., 142 c. Reg. Margherita . .599
Bottone Pasqualina, maestra mun., 24 v. Montebello 936-84
Bottoni Carlo, tratt., 64 str. di Borgaro . . .546
Bottosio Carlo vetraio, 30-32 v. Sacchi . . 372-73
Bottos Antonietta, affittacam., 28 v. Lagrange .506
Botto Antonio, impieg., 48 c. San Maurizio.
Botto Benedetta, maestra, 96 c. Vitt. Em. II.
Botto Carlo, calzolaio, 70 v. S. Donato . . .446
Botto Carlo, inserv. Ist. Chimico, 36 v. Bidone . 947
Botto Carlo, parrucch., 8 v. Fucina 430
Botto Emilio, rag., 25 v. S. Anselmo.
Botto Feder., neg. vino, acc. al 44 c. Vercelli 547-67
Botto Franc., uffic. giudiz., 45 v. Consolata. .746
Botto Gio., inserv. Ist. Fisico, 4 v. Pietro Giuria 947
Botto Gio. fu Dom. 228 str. Vercelli . . .476
Botto Giovanna, affittacam., 2 v. Mad Cristina 506
Botto Gius., prof. rag., 24 v. Juvara 1004
Botto Gius. 44 c. Verona. 178
Botto G. e C., auto garages 60-65 54 c. Re Umberto e 49-38 20 c. Sommeiller. .494
Botto Maria ved. Bima e sor. 40 str. tra Cavoretto-Moncalieri 49
Botto Pietro, portinaio, 6 c. Vinzaglio 954
Botto Pietro, art. regali, 21 v. Roma 358
Botto Teresa, mag. alim., 484 str. di Lanzo. .586
Bottone Stoppel, sart., 7 v. Lagrange 322
Bottos-Castellano Caterina, levatr., 22 v. Monti 1084
Bottos Micca Gio., ing., capo-divis. ferr., 26 v. Valeggio. 86,170,1196
Bottos Micca Gius., avv.-proc. 33-31 4 via Giannone 750,1047-26-180
Botto Micca Margh. in Mazzoni (Porto Maurizio). 86,170
Bottos Micca Mario, ing., 26 v. Valeggio. . .738,930
Bottos Micca Ottavio, dott., Docks P. N., 4° compartimento 422
Bottos Zenobia, libraia, 38 v. Mazzini . .377-89
Bottone-Gabria Ester, levatrice, 8 via Porta Palatina 4084
Bottrino Alfonso, parrucch., 44 v. Barolo. . . 430
Boucard Agostino, ✣, off. de l'Instruction Publique, prof., 37 v. Mad. Crist. 990-93-94,1009
Bouchard Vittorina fu Vitt. 2 v. Roma . .444
Bouchet Léon, metalli preziosi 42-77 1 via Venasca 359
Bounous coniugi, panett., 25 c. Vitt. Em. II. *p.* 640
Bounous Ferdinando, rappres. 34 81 49 via Gius. Grassi. 509
Bounous Leopoldo, ✣, 42 c. Re Umberto . . 775
Bounous Silvio, industriale 40-74 44 c. Francia.
Bourcier Luc. e consorte 46 v. Bessanese . 50
Bourdet Adolfo, ing., 1 v. Belfiore.
Bourgé sor. di Giorgio 14 v. Cibrario . .454
Bourgeois 4 v. Vignale 479
Bourgeois Anna, stenogr., 2 v. Silvio Pellico 1009-40
Bourget (*vedi* Gaschi di).
Bourlot coniugi 20 v. Boccardo 32
Bourlot frat., neg. ubriusati 19-75 4 p. S. Carlo 377
Bourlot Giuseppina, fioraia 19-75 40 p. S. Carlo 375
Boursier (*vedi* Mola).
Boussu Enrico, pitt., 15 v. Vittorio Amedeo II 1052
Bouteiller Lisa Vittorina, prof.ª lingua francese, 3 v. Cibrario 964,1009
Bouverey Anna e Rosa, agiate, 49 v. della Rocca.
Bouvet Tommaso, ✣, ✣, vice-questore, R. Questura. 749
Bouvier Alfredo, ✣ avv., deput. al Parlam., consigl. provinc. 21-72 39 c. Re Umberto 633-34,748-23-39,952-53
Bovaretto Giacomo, neg. cappelli, 43 v. Caselle 329
Bovaro-Lesquiero Paolina levatrice, 24 c. Ponte Mosca 176,1084
Bove G. Vincenzo, eliografia 63-08 55 corso Siccardi 382
Bove Luigi, studiotecn. ind. 81 27 v. Saluzzo 504,1054
Bove Rosa, mercerie, 48 v. Moretta. 352
Boveri Maria, vinaia, 31 v S. Massimo. . . .567
Boveris Gio. med.-chir., 26 v. Borgo Dora 34 4059-72
Bovero amillo 4 v. Urbano Rattazzi. . 86
Bovero Carlo, teol., rettore Ospedale Maggiore 777
Bovero Cesare (Ditta), meccanico, 35 v. Piossasco ang. c. Vigevano 485
Bovero Filippo, vinaio, acc. al 43 v. S. Quintino 567
Bovero Gius., liquorista, 3 v Barbaroux . 538-63
Bovero Gius., mag. alim., 20 v. Pallamaglio. .586
Bovero Luigi, impieg., 47 v. Bertola.
Bovero Rinaldo medico-chirurgo, prof. 55-24 45 v. Princ. Tommaso . 28,432,692 788-94,935-40,1059-73
Bovetti coniugi, mercerie, 144 v. Cesana. . .352
Bovery Alessi., avv., 49 v. della Rocca . . . 1047
Bovi B. (Ditta), rappres. 30-38 21 c. Oporto. 424
Bovi Benven. ✣, ✣, cav. Legion d'Onore, prof., ing. *uff.* 30-38 21 c. Oporto, *abit.* 14 via Donati 504,836-38,962-99,1008-36-54-98-423
Bovini Filippo, dott., 38 v. Accad. Albertina. .950
Bovio frat. e sor. fu Alfr. 80 str. Cavoretto 49
Bovio Angela in Belli 5 v. Roma 444
Bovio Giacinto, tabacc., 44 v. Cigliano. . . .734
Bovio Giacomo, dott. proc., 2 v. Orfane. . 1026
Bovio Luigi, farm., 45 v. Valperga Caluso . 1076
Bovio Rosa, mag. alim., 26 v. Rubiana. . . .586
Bovo, sartoria, 21 v. Porta Palatina 334
Bovo Carlo, commerc., 21 c. Oporto.
Bovo Stefano, brigad. pomp., 44 p. Eman. Filiberto.
Bovone Felice, capo-elettr. 19-08 78 v. Venti Settembre 700
Bovone Franc., ✣, disegn. capo, 78 v. Venti Settembre. 994
Boyer frat. 327 str. Mongreno 104
Boyer Adolfo, impieg., 4 c. Quintino Sella 1137-38
Boyer Alb. di Enrico, ✣, avv., vice-conciliatore, 26 v. S. Agostino 750,1047
Boyer Edoardo, fabbr. cornici, 6 v. Assarotti . 366
Boyer Enr., ✣, avv. 37-31 26 v. S. Agostino 744 944-42-89,1017-134-67

Boyer Ern., rappres., 4 c. Quintino Sella . *pag.* 345
Boyer Paolino, ✉, magg. gen., ing., 23 v. dei Mille 884,4036
Boyl di Putifigari cont. Cristina nata Rignon 7 v. Palazzo di Città 448-75
Boyl di Putifigari cont. Luisa in Camerana 23 c. Oporto 482
Boyl di Putifigari marchesa Maria Consolata 86-41 33 v. Assietta. 42
Boyl di Putifigari marchesa Silvia 86-41 33 v. Assietta.
Boyl di Putifigari marchese Tomm. 23-52 367 str. priv. alla villa d Agliè (Madonna del Pilone) 42
Bozzalla frat. (di Marina Bozzalla), persiane e stores, 16 v. S. Teresa 370
Bozzalla Cesare, ✉, avv., 4 c. S. Martino. 733 993 1434-83-84-86-87-225
Bozzalla Egidio, agiato 30-27 30 v. Venti Settembre.
Bozzalla M. Giovanna, maestra mun., 16 v. S. Teresa 985
Bozzalla-Pret Carlotta ved. Mazza 4 via Drovetti 25,65
Bozzano-Gallino Elisa, sarta, 8 v. delle Rosine. 322
Bozzelli Secondo e Carlotta coniugi 47 via Madama Cristina. 404
Bozzetti Tomm., fornit. mil. 21-65 5 v. Bidone 365
Bozzi Emilio e C., velocip. 39-74 2 c. San Martino 490-94
Bozzi Enrico, rappr. tessuti, 26 v. Ospedale . 544
Bozzi Giacinto, avv., pretore di Vigone, 26 v. Ospedale.
Bozzi Gius., avv.-proc. 29-63 25 v. Cernaia . 1017 1026-200-03
Bozzi Pietro, dott. chim., 33 v. Baretti 989
Bozzini Ant., viagg., 63 c. Principe Oddone.
Bozzini Enrico, nichellatore, 7 v. Rosa Govone 364
Bozzini Secondo, geom. cat. 32 v. Saluzzo. . . 727
Bozzino, calzolaio, 37 v. S. Secondo 446
Bozzino Gius., calzol., acc. al 15 v. Artisti . . 446
Bozzino Maria Rosa 7 p. Gran Madre di Dio 82
Bozzo Giacomo fu G. B. 8 v. Napione 18,410
Bozzo Gius., sart., 28 v. S. Tommaso 322
Bozzo Pietro, ag. postale, 3 p. Mad. Cristina.
Bozzola Annibale, dott., prof., 8 c. S. Martino 962
Bozzola Eugenio, farm., 8 c. S. Martino . . 1076
Bozzola Gio. e Comp., rappr. 57-68 24 via S. Quintino. 340-51
Bozzola Paolo, avv., 42 v. Accad. Albertina. . 737
Bozzoli Ciro, ✉, capo staz. princ., 38 v. Nizza 1151
Bozzoli Tullo, dott., 38 v. Nizza 937
Bozzolini Carlo fabbr. insegne e decor., 28 c. Vitt. Emanuele II 447-71,366-69
Bozzolino Adele, drogh., 7 v. Duchessa Jolanda. 436
Bozzolo Camillo fu Paolo, ✱, ✲, comm. dell'Ordine dell'Etoile Noire di Francia senat., medico chirurgo 89-90 20 v. Magenta 93 483,632-34,738 776-77-93-94,865,923-39-45,1059-453
Bozzolo nob. Carlotta, 20 v. Magenta . . . 808-65
Bozzolo Tancredi, avv. proc. 46-42 9 via Corte d'App., *abit.* 20 v. Pr. d'Acaia . . . 1046 1107-25-26
Bozzone Ant., insegn., 26 v. Bruino. 995
Bozzone Franc. 49 v. Vincenzo Vela . . . 481
Bracchi Agost., latton.-gaz., 54 v. S. Chiara . . 475
Bracchi Ang., calzol., 8 v. Bonafous 446
Bracchi Felice, ✉, capit. di vascello Regia Marina, 38 v. Duchessa Jolanda. . . . 65
Bracchi Gius., ✉, avv. proc., 22 v. Cernaia . 843 1017-26-435-229
Bracchi Lorenzo, latton.-gaz., 8 v. Bonafous 475-885
Bracchi Natale, latton.-gaz., 4 v. Plana . . . 475
Bracci Gius., usciere Corte Cassaz., palazzo Madama . . . . . *pag.* 745
Bracciano Carlo, falegn., 26 v. Bertola. . . 96
Braccio Cesare, farm., 2 v. Aurelio Saffi . . 476
Braccio Gius., impieg. dog., 4 c. Reg. Elen. . 28
Braccio Sever., avv., pubbl., 1 v. Le Chiuse . 90
Braccio-Angiolini Maria, maestra municipale 94 c. Francia 880
Bracco ved., pastice., 2 p. Mad. Cristina . 57 . 66
Bracco frat. fu Gio. 584 str. vic. Val Patone . 574
Bracco frat. fu Gius. 28 v. Bertola. 25
Bracco A., *bar*, 40 v. S. Donato. 375
Bracco Ang., liquor. 45-44 46 p. Em. Filib. . 78
Bracco Angelo, 49 v. Sesia 96
Bracco Annetta 46 v. S. Chiara 93
Bracco Ant., liquor., 5 v. Garibaldi e 36-94 9 v. Goffredo Mameli 98
Bracco B., bianch., 58 c. Re Umberto. . . . 371
Bracco Ces., ✉, avv.-proc., prof. 30-42 6 v. Madama Cristina . 82,426,4047-26 437
Bracco Corinna (Pinerolo). . . . . 9.. 426
Bracco Demetrio, istitut., 4 v. Scuole. . . . 366
Bracco Domen. in Guerra 67 v. Perosa . 122
Bracco Enr. proc., 3 v. Assarotti, *studio* 46-81 1 v. Meucci 97,404 26
Bracco Ermando, can. teol. avv., 3*ter* c. Vinzaglio 99
Bracco Ettore, ingegn., 44 v. Petrarca . . . 1036
Bracco Felice, neg. vino, 9 v. Belvedere . . 467
Bracco G., caffè, 40 v. Lanino 594
Bracco G., mag. alim., 9 v. Bertola 86
Bracco Giacomo 49 v. Virle 482 586
Bracco Gius., 1 v. Romani 878
Bracco Gugl. (*junior*), ✉, medico-chir. 38-30 71 c. Vitt. Emanuele II 702 1059
Bracco Gugl. (*senior*) 19-02 med.-chirurgo, 22 v. della Rocca. 786,4059 1073
Bracco Guido, 44 v. Barge 895
Bracco Gust., ✉, ing., 16 v. Amedeo Avogadro 726 733,825,1404
Bracco Laura, agiata, 3 v. Colli
Bracco M., rappr. 41-72 26 c. Vinzaglio 423 515
Bracco Mario, cioccolata, docks P. N. 52 conp. 578
Bracco Mario, impieg., 49 v. Bertola . . . 1473
Bracco Melchiorre 24 v. Massena 97
Bracco Mich. fu Vitt. 137 v. Mad. Cristina . 92
Bracco Modesta, vinaia, 47 v. Rocciamelone 567
Bracco Paride, imp., 48 v. Netro 789
Bracco Pietro, 29 v. Principe Amedeo.
Bracco-Crosa Rosa, agiata, 6 v. Mad. Cristina
Bracco-Magni Teresa, maestra munic., 25 v. della Rocca. 987
Bracco e Ribero, nichell. e argent., 5 v. Barolo 564
Brach Gio., teol., 2 p. S. Giulia 841
Bragaglia Silvio, rag., 44 v. Pr. Tommaso 72 .57
Bragagnolo Gio., ✉, dott., prof., 43-45 via Bellavista (Valsalice). . . . . 27,[illegible]
Bragante Stefano, maniscalco, 4 str. Pianezza 588
Braggio Alfredo, impieg., 4 v. Cavour.
Braggio F., pneumatici, 8 v. Pio Quinto . . 489
Braggio Franc., drogh., 47 v. Monginevro . 436
Braggione Pietro, ragion., 7 v. Petrarca . . 850
Braghetta Policarpo, usciere, 31 v. Cernaia 732
Braglia Arturo, rappres. 37-68 via Pietro Santarosa, *abitaz.* 50 v. Moncalvo. 463-64-65-66-83-84
Braglia Riccardo, impieg., 466 c. Francia.
Braglia Romeo, pensionato, 466 c. Francia.
Braglia-Vecco Haydée, levatr., 466 c. Francia . 1084
Bragotti Costanzo, 44 p. Vitt. Em. I 1436
Bragotti Gius., 44 p. Vitt. Em. I.
Bragotti M. e figli, fabbr. mob., rimp. al 50 via Maria Vitt. 23-16 49 v. Saccarelli 396-99,406
Bragotti Mario Luigi, cassiere, 62 c. Vitt. Em. II.

[illegible]gio. fu Gius. 690 str. Basse di Stura *p.* 25
[illegible] Giuseppe, imp., 4 v. S. Tommaso . . 1168
[illegible] Madd. ved. Zinola 5 c. Vercelli . . 476
[illegible] Maria in Valpreda 3 *bis* v. Giulio 74,80
[illegible] Bruno Batt., impieg. ferr., 62 v. Colli.
[illegible] Bruno Vinc., imp. mun., 9 v. Cinzano . 704
[illegible] frat. e sor. fu Gius. 48 c. Vinzaglio 181
[illegible] Michele, drap p., p. Em. Filib. (telef. lev.) 338
[illegible] coniugi, mag. alim., 6 v. S. Quintino . 586
[illegible] di Maurizio tratt., 348 c. Francia 73,440 546 4240
[illegible] di Maurizio, liquor. 47-94 49 via Santa Teresa 357
[illegible] Augusto, impiegato, 4 v. Assarotti.
[illegible] Augusto, rappresentante 28-28 20 v. Alfieri 340,4248
[illegible]-Bellocchio contessa Bice, 35 c. Oporto.
[illegible] Erminia ved. Bizzozero e figlio 34 v. Campana. 40,97
[illegible] Gius., mobili in ferro, 7 v. Tarino . 399,469
[illegible] Paolo, agiato, 34 v. Campana.
[illegible] Pietro di Gio., 8 v. S. Massimo.
[illegible] e Ferrero, rappr. 28-28 20 v. Alfieri 366 463,540
[illegible] frat. 11-31 liquori, *depos.* 7 v. Orfane 556
[illegible] Amalia, maestra mun., 9 c. Valentino 982-94
[illegible] Luigi, meccan., 47 v. Reggio.
[illegible] Natalina, sarta, 35 v. Barbaroux . . 322
[illegible] coniugi, mercerie, 48 v. S. Francesco da Paola 352
[illegible] Felice, neg. guanti, 49 p. Castello. . . 444
[illegible]netti Enrico, ✉, vice-canc., 32 v. Montebello 743
[illegible] Salvat. imp., 33 v. Saluzzo. 79,747
[illegible] Paolo, parrucch., 307 str. Francia . . 430
[illegible] e Issemburg, ferram.-chincagl. 47-35 79 v. Mad. Cristina 352,468
[illegible]zza Antonietta, telegr., 83 v. Saluzzo . 1445
[illegible]zza Paolo, ✉, ispett. post., 83 v. Saluzzo 1444
[illegible]no Davide, calzol., 32 v. Saluzzo. . . 447
[illegible]no Teresa, mag. alim., 2 v. Quittengo 586
[illegible]one Gio., sarto, 24 v. Bidone 334
[illegible]lini Placido, bidello-cust., 25 v. Burdin . 959
[illegible] Agost., vettur., 8 v. Barge. 543
[illegible] Maria, mag. alim., 36 v. Cumiana . . 586
[illegible] coniugi 23-60 18 v. Savonarola 1 v. Gio. Bertini 79,458
[illegible]ens (de) Savoiroux nob. Anna in Conelli De Prosperi, 33 v. della Rocca. 643
[illegible]ens (de) Savoiroux nobile Augusto 27-14 74 c. Vitt. Eman. II 643
[illegible]ens (de) Savoiroux nob. Carolina, nata [illegible]autieri, 74 c. Vitt. Eman. II 643
[illegible]ius., prof., 63 v. Madama Cristina. 964-62
[illegible]o Gio., latteria, 34 v. Cottolengo. . 578
[illegible]ut. macell., 5 v. Chiesa Salute 438,646
[illegible]ius., agenzia, 21 v. Saluzzo.
[illegible]ius., panett., 4 v. Passalacqua . . . 640
[illegible] Pasquale, 44 v. Princ. Tommaso . . . 897
[illegible]aria, pettinatrice, 452 c. Reg. Margherita 434
[illegible] Maria fu Gius., ved. Becchio 84 via [illegible]illafranca 480
[illegible] Caterina, drogh., 22 v. Balme . . 428-36
[illegible] Fausto, ✉, med.-chir. 27-21 18 corso [illegible]ecardi, *ab.* 62 v. Mad. Cristina . . 846-83 4059-75-82-83
[illegible] Vitt., pubblic., 36 v. Baretti. 756
[illegible] Carlo, cap. veter., 3 v. Donati . . . 954
[illegible]is., ✉, agiato, 18 v. Seb. Valfrè.
[illegible]afina ved. Tavella 21 v. Sordevolo 462
[illegible]it., impieg., 24 *bis* v. Carlo Alberto 1483
[illegible]gidio, 41 v. Pastrengo 1137
Brayda F. e C. agenzia ferrov. e trasporti, 61-16 Gall. Nazion. . . . . *pag.* 548-49
Brayda Lucia 45 v. Giotto 79
Brayda Riccardo (eredi di ing.) 5-7 v. Manzoni 95
Brayda Virginia ved. di ing. Riccardo e famiglia, 38 v. Cernaia.
Brayda Bruno Giacomo, imp post., 4 v. Arcivescovado 1447
Breda-Ciceri Nice. maestra mun., 4 str. del Villaretto. 987
Brefotrofio (Vedi *Ospizio Provinciale Esposti*).
Brena Arturo, tipogr., 46 c. Princ. Oddone . 1433
Bremonte Clemenza, maestra mun., 4 v. San Donato. 984
Brena Silvio, 40 v. Sacchi 1427
Brenati G., calzol., 223 c. Reg. Margherita . 447
Brenci Riccardo, impieg., 17 v. Reggio . . . 756
Brenta C. e C., cartol. 11-10 1 v. S. Teresa . 387-89
Brero, ✉, capit. carabinieri a riposo, 6 v. Napione.
Brero succ. Marietti, libr. edit. 30-08 11 v. Po, *abit.* 44 p. Vitt. Em. I. 377-80
Brero Camillo, materass., 29 v. Monte Rosa. . 454
Brero Caterina, neg. mobili, 33 v. S. Francesco da Paola 398
Brero Corallino 22 v. Biella 34
Brero D., fumista, 2 *bis* v. Vanchiglia 447
Brero Dom. fu G. B. 30-08 11 v. Po, *abit.* 44 p. Vitt. Em. I. 23,455
Brero Edoardo, magaz. alim., 6 v. Mad. Cristina. 586
Brero Felice, incis. metalli, rimp. al 19 p. Castello 393
Brero Ferdin. fu G. B. 30-08 11 v. Po, *abit.* 44 p. Vitt. Em. I 455
Brero Gio., fumista, 3 v. Villa della Regina . 447
Brero Gio. di Dom. 984, str. Stupinigi . 464
Brero Modesta in Mino 30 v. S. Secondo . 452
Brero Napol., ✉, ing., 29 v. Gioberti . . 79
Brero Oreste e C., forn. autom. 33-36 33 via Carlo Alberto e p. Bodoni. 402-45-52-94-95
Brescia Gius., meccan., 44 v. S. Massimo . . 485
Bresciano Carlo, ✉, rappres. 9-74 46 via Superga ang. v. Figlie dei Militari 69,165,340
Bresciano Palmira in Milanesio 82 c. Giovanni Lanza. 80
Bressa Enrico, 56 c. Napoli 1235
Bressan Carlo, ✱, ✲, dott., 90 c. Vitt. Em. II . 718 957-58-98
Bressano Franc., fabbr. guanti, 5 v. S. Pietro in Vincoli 444
Bressano Gius., 3 v. Massena.
Bressi Anna e Luisa fu Gius. 27 v. Roma 141
Bressi G. chincagl. 27-08 27 v. Roma . 141 351-58
Bressi Luigia in Alagona 62 v. Villafranca 480
Bressi Ottavio 7 v. Amedeo Peyron. . . 424
Bresso coniugi 18 e 20 v. Cocconato . . . 43,54
Bresso frat., caffè-birreria 50-30 78 c. Casale 554-60
Bresso B., orolog., 6 v. Garibaldi 362
Bresso Ippolito fu Carlo 40 v. Balbo . . 24
Bresso Placido, prof., 18 v. Cardinal Maurizio . 1208
Bresso Teresa ved. Racca 1 v. Croce di Oro 60,459
Bressy Olimpia-Maria in Brunato 93 via Mad. Cristina. 83,92
Bretti Gio. Batt., magazz., 54 v. Magenta . . 1455
Bretti Vinc., rappr., 21 v. Magenta 545
Bretto Clemente, sacerd., 32 v. Cottolengo . 840
Bretto Gius. 40 v. Giacomo Medici. . . 78
Bretto Pietro e Teresa coniugi 6 v. Brusnengo 37
Brevetti « Camions », carrozz., 2 c. Orl assano 493
Brezza Luigi, sacerdote, 4 v Mad Cristina . . 207
Brezzi Camillo, ✉, avvocato-proc., *studio* 46-53 5 v. delle Orfane e 43 v. Corte d'Appello . 449,750-52,942-83,1017-26-434-35

Brezzo Lor., dott., impieg., 14 v. Cernaia *p.* 736,995
Brezzo-Monticone Margh., tintoria, 79 v. Nizza 348
Bria-Berter Giorgio macell., 17 v. Netro 140,646
Briatore Carlo, tipogr., 78 v. Ormea 895
Briatore Francesca, mode, 41 v. della Rocca .327
Bria Felice fu Dom. 50 v. Leyni. . . . 89
Bria e Manfrino, trine e merl. 27-81 6 via Garibaldi 320-24
Briatta Secondo, incandescenza a gaz 6-71 9 v. S. Anselmo. 420
Bricarelli frat., caffè 7-83 ang. v. Garibaldi e v. Porta Palatina. 534
Bricarelli Domenico, caffett., ang. v. Garibaldi e v Porta Palatina 892,934,1241
Bricarelli Elisa, caffè, 42 p. Em Filiberto. .554
Bricarelli Giacinto avv., *studio* 45 v. Garibaldi. *abit.* 30 v. Cernaia. 45,774,861,1047-440 1454-80
Bricarelli Ignazio, 30 v. Cernaia 930
Bricarelli Stefano, avv. uff., 45 v. Garibaldi. *abit.* 30 v. Cernaia 1047
Bricarello con., drogh., 85 v. Frejus 436
Bricarello Guido dott., prod chim. 2-80 45 *bis* v. Bogino, *fabbrica* 35-75 23 via Monte Rosa, *abit.* 83-56 33 *bis* v. Cibrario 107,422-64-62,1082-488-202-04
Bricarello Lucia 969 str. Mirafiori. . . .100
Bricca Ang., scult. in legno, 40 v. Parini. . .394
Bricca frat. e sor. fu Felice 16 v. Gassino. 76
Bricca Gio., 14 v. Cavour 880
Bricca Gio. meccanico-dent. 39-73 25 via Saluzzo. 66,485-87,1074
Bricca Giulia, sarta, 14 v. Cavour 322
Briccarello frat. fu Emilio 270 str. ai Ronchi 142
Bricco C., latteria, 39 c. Moncalieri. 578
Bricco G., stiratr., 34 v. Vanchiglia 347
Bricco Giacomo, vinaio, 19 c. S. Maurizio . .567
Bricco G B., vinaio, 36 c Ponte Mosca . . .567
Bricco Gio., capo-mastro, 54 v. Ospedale . . .446
Bricco Gius., drogh., 6 v. S. Agostino 436
Brichanteau (*vedi* Compans di).
Bricherasio (*vedi* Cacherano di).
Brida Carlo, capo uff. ferr., 94 v. Massena . .1454
Brida Franc., tratt. e neg. vino, 49 c. Vercelli 553-67
Brida Pietro, meccan., 64 v. Bologna 485
Brida e Graglia, fabbr. mobili, 41 v. Caselle . .396
Bridaroli Eman., sarto, 37 v. Belfiore 331
Brielli Eug., med.-chir., 45 v. S. Franc. da Paola 857 4059
Brielli-Bianzeno Amalia, 45 v. S. Franc. da Paola 928
Brichetti Carlo, insegne lumin. elettr., 59 via Saluzzo. 366
Briga (*vedi* Blavet di)
Brigando frat. e sor. 7 v. Cibrario . . . 54
Brigando Mario, rappr. 85-56 36 v. Cibrario 345
Briganti Margher. in Allemano levatr., 40 via S. Franc da Paola. 1084
Briganti-Mobili Luca, maestro di bel canto, 8 v. Amedeo Avogadro. 1043
Brigata Ferrovieri del Genio (depos. locomotive) 25-17 v. Chisola.
Brignardelli cugini, carboni fossili 4-23 28 v. Nizza. 410
Brignardelli Nina, ved. Valenzano 33-12 34 v. Campana 33-99 villa 479 dalla strada del Campagnino (Cavoretto) . 40,92
Brignardello Lor B., farm., 45 v. S. Teresa . .4076
Brignolo sor., sarte, 6 v. Rosine 322
Brignolo Gio., calzol., 24 v. Maria Vittoria 447.886
Brignolo Gius., chim.-farmac., 421 v. Nizza, 1076-79
Brignolo Margh. ved. Salassa 102 *bis* vicolo Valtorta 473
Brignolo Maria, tratt., 6 v. Giac. Leopardi . .550
Brignolo Pier Gius., dott. prof. sac., 18 v. Bal (in p. S. Giulia) . . . . . *pag.* 77
Brignolo Rosa, levatr., 80 v. Mad. Crist. .70
Brignolo e Debiippis, mode 28 84 46 v. Ver Settembre . . . . . .
Brignolo e Ingaramo, farmac., 424 v. Nizza 84
Brignone Enrico, tess. seta, 8 v. Germanas
Brignone Giulio, industr *ufficio* 8-6 36-38 v. Amedeo Peyron, *abit.* 43 v. biario . . . . . .
Brignone Gust., avv.-proc. 85 0 *studio* 16 v. S. Daimazzo 12-06 *a* 365 viale alla villa Boyl (Mad. del 12,82
Brignone conte Luigi, 4 v. Barbaroux
Brignone Paolina ved. Solaro e figli 30 corso Francia . . . . . .
Brignone e Bersano, neg. terraglie, 28 v. S. stino. . . . . .
Brilla Linda ved. Mosso, fotogr., 43 v. Nizz
Brillada Luigi, patroc. legale, 22 v. S. Chia
Brillante Erasmo, usciere R. Università, c. Firenze . . . . . .
Brillardo Giacomo, materass., 24 v. Parma
Brinatti-Chiara Anna, maestra mun., 47 v. V torio Amedeo . . . . . .
Brindesi Dom., uffic. giudiz., 4 c. Vercelli .
Brindi Silvestro, negoziante, 27 c. Valentin
Brino frat. 246 str. da Bertolla a S. M
Brino Luigi 34 v. Cagliari . . . . . .
Brino Raim., maestro mun., 424 *bis* v. Niz
Brioglio Costantino, 2 v. Thesauro . . . . .
Briolo Gius. fu Gio. 40 c. Duca di Genova
Briola e Polonini, fotografia, 29 v, Orfane.
Briona (*vedi* Solaroli di).
Briora Maddalena in Cavallo 4 *bis* v. Ast
Brioschi Achille e C., offerv., 23 p. Castell
Briselli, paste alim., 4 v. Duch. Iolanda . . .
Brisighella Gius., rag., imp. mun., 4 v. S. Simone
Brisio frat. 450 strada del Cascinotto
Brisio Elisabetta, mag. alim., acc. al 14 Petrarca . . . . . .
Brizi Gius., 5 v. Melchior Gioia. . . . . .
Brizio coniugi 223 strada Vercelli . .
Brizio Agostino, maestro mun., 54 v. Sacchi
Brizio Carlo, corriere. 4 e 3 v. S. Teresa .
Brizio Carlo, mag. alim., 9 v. Scsia . . . .
Brizio Carlo, parrucch., 4 str. Bertolla .
Brizio Clemente, 42 v. Bogino . . . . .
Brizio Elisabetta, pettinatrice, 26 v. Le
Brizio Ern., materass., 10 v. Pio Quinto .
Brizio Franc., calzol., 3 v. Massena . . .
Brizio Gio. Batt., prof., dir. scuola Ra (24 v. Saluzzo), *abit.* 4 v. Goito 830 875-98,98
Brizio Gio., mag. alim., 30 via Cellini. . . .
Brizio Ida, maestra mun., 4 v. Goito . . . .
Brizio Maddal. in Borgiotto 232 Cuorgne . . . . . .
Brizio Maurizio, maestro sarto, 44 v. Gioberti .
Brizio Margh., trapunte. 40 v. Pio Quinto .
Brizio Pietro, paste alim., 60 v. Gioberti .
Brizio-Cappelletti M., drogh., 44 v. Saluzzo.
Brizio-Bobbio Anna, maestra mun., 54 v. Sacchi
Brizio di Castellazzo nob. frat. e sor. di Carlo, 24 v. Lamarmora . . . . . .
Brizio-Falletti di Castellazzo cont. Anna in Bi viglio della Venaria, 3 via Ponza .
Brizio-Falletti di Castellazzo nob. Carlo. fetto, 24 v. Lamarmora . . . .
Brizio-Falletti di Castellazzo conte Eu 3 via Ponza . . . . . .

lletti di Castellazzo cont.ª Maria Antoietta n. Sertorio, 3 via Ponza . . *pag.* 643
lletti di Castellazzo nob. Maria nata archetti di Muriaglio, 24 v. Lamarmora 643
., coniugi, neg. orefic., 13 v. Roma e 22 p. Castello 364
a Edvige, Asilo froebell., 40 v. Ormea 1007
vedi Pasqual-Broccа).
., calzol., 7 v. Carena 447
G. e C., prod. vini, 23 v. S. Donato 562-67
Franc., tratt., 14 p. Em. Filiberto. .547
Angelo fu Carlo-Ant. avv.-procu- 24 p. Vitt. Eman. I 45,103,1047-26
Angelo fu Franc. avv., 46 c. Ca- e 7 v. Monferrato. 45,103
Ang., 5-91 48 v. Maria Vittoria.
16-67 6 v. Lungo Po. . 504,1489-203
Carolina, Franc. e Pietro fu Carlo-Antonio 21 p. Vittorio Emanuele 45,103
Enr. materass., 41 c. Raffaello 434-73,454
G. B. fu Carlo-Ant. ing., 40 p. Vitt. I 45,103,4036
Gius. fu Carlo-Ant. ing., 46 corso sale 45,105
tto Gius., rostice.. 65 v. Mad. Cristina 597
Lucia, sarta, 3 corso Emilia. 322
G., neg. oref., 16 v. Monte di Pietà 360-61
Dat. fu Giac. 2 vic. Scuderie Reali 459
ovanni, impiegato, 46 c. Ponte Mosca.
anfredo, dott., 45 c. Re Umberto . 4007-45
., 20 v. Po 4236
lardo, rapp. 88-05 47 v. Bertola 344,463
sler., cass. e ric. daz., 56 c. Napoli 698.877
prof. dott., rag. 8-40 v. Rosta. . 444,875,952,1045-46-47-4.07-204
Rosconi (Ditta) 29 v. Pio Quinto 126
Gio., fabbr. insegne 3 v. Bogino . 366
coniugi 5 v. Chatillon . . . 52
., elettr., 17-41 33 c. Siccardi. .458-60
Giacinto fu Fed. 32 v. Superga 465,4137
Pasquale fu Feder. 42 v. Bricca . . 36
ere, cartol. illustr. 1-13 44 c. Re- Margh. 383-90
Brondelli di Brondello cont. Adele nata Barateri di San Pietro 1-62 29 corso lea di Genova 65,96,460,643
Brondelli di Brondello conte Silvestro 1-62 29 c. Duca di Gen. .65,96,107-60,643
Elisab. in Gallea 35 v. Monginevro 404
fredo, medico-chir., 28 v. Cibrario 1059 4072
Emilio, industriale, 272 c. Reg. Margh.
Vittorio, prof., avv., 26 v. Mon- ello 923-38-44,1017
Vincent. rappr. mulini 33-38 4 via Anselmo 545,607
Fratelli e sorella fu Teod. e loro madre 42 v. Monte Bianco 406
Secondo, neg. frutta, 26 v. Bero. Galliari. 604
ved. Vo patti e figlia 77 str. di Rivoli. 439
e C., piume e fiori artif., gall. Subal- *abit.* 45 via Rosine 327-76
dal. in Rolfo 20 v. Agost. Lauro 42
igi, 7 *bis* via Chiusella. . . . 53
tratt., 4 v Rivalta 547
di Giacomo 23 c. Brescia . 36
neg. form., Docks Torino-Dora, pad. D 583
ede ved. Colleoni, mag. alim., 5 via Secondo 586
, mag. alim., 92 v. Colli 586
, mag. alim., 449 v. S. Paolo . . .586

Brosio Ant., neg. vino, 423 c. Reg. Margherita *p.* 563
Brosio Batt. fu Domen. 24 v. Cigliano 54, 446
Brosio E., neg. orefice 46-82 24 via Francesco Lanfranchi 361
Brosio Edoardo, 1 via Genova, al 2 *abitaz.* 733,892,1218-54
Brosio Emilio, salsam., 78 v. Mad. Cristina. .599
Brosio Enrico, 3 v. Milano 1440
Brosio Enr., magazz. carta 17-54 2 p. Em. Filiberto.
Brosio Ercole, prof. dis., 9 v. Nizza . 392,888,994
Brosio Felice, imp., 3 v. Stampatori 1473
Brosio G., neg. mobili, 43 *bis* v. Berthollet . .398
Brosio Gio., rappres. 24-45 74 v. Nizza 543,1439
Brosio Gio., tappezz., 7 *bis* v. Chiusella. . . .374
Brosio Gio. rappr. vini 45-50 Docks « Porta Nuova » 3° Compartimento 543-665
Brosio Giulia, pettin., 4 p. Mad. Cristina . . .434
Brosio Gius. fu Carlo 35 v. Sesia 460
Brosio Leopoldo, 43 v. Martignana 880
Brosio Maria in Robino 23 v. Mongrando 15,104
Brosio Rosa 6 v. Villarbasse 480
Brosio Rosa in Bollito 5 v. Maddalene . 95
Brosio Rosa, ricam., 9 v. Nizza 550
Brosio Teresa, sarta, 40 via S. Massimo . . . 322
Brosio Tomm. capo-mastro, 14 c. Graglia 82,446
Brosio Virginia, sarta, 8 v. Mazzini 322
Brosio e Bamella 46 v. Bava 25
Brossa coniugi, paste alim., 30 v. Cottolengo 608
Brossa Aless., dott., 37 c. Duca di Genova 758,946
Brossa Claudio fu Luigi 47 v. Montanaro . .405
Brossa Domenico, 6 corso Cairoli.
Brossa Enrico, tornit. legno, 50 v. Mazzini . 394
Brossa Giacomo, impr. costr., 12 v. Pietro Giuria 446
Brossa Gio., fabbro-ferr., 40 v. Urbano Rattazzi 498
Brossa Gio., maestro, 151 v. Nizza. 844,904
Brossa Gio. e C., sartoria 63-01 3 v. Finanze 534
Brossa Gius., 3 v. Cavour 902
Brossa Maria, neg. forestaggi, 58 v. S. Quintino 601-02
Brossa Simone 2 v. Milazzo. . . .400-02
Brossa-Trippiano Antonietta, levatr., 144 corso Reg. Margherita 1084
Brouché Alfredo ing., 68 v. Ormea . . . 443
Brovardone Maria ved. Raviola 107 c. Francia 73
Brovelli Enrico, ombrellaio, 47 v. Po 356
Brovetto frat. maglierie e tel. 50-17 14 p. Carlo Felice e 4 v. Venti Sett. . 404 339-42-43-44-46,462
Brovetto Carlo, mercerie, 28 v. Mazzini 352
Brovetto ved. e figlio, merc., 3 v. S. Secondo . 343
Brovia Madd. ved. Libois 3 v. Montevecchio 26
Brovio Carol. 456 str. ant. vicin. di Collegno 56
Brovida Pietro, rag., impieg. mun., 13 c. Valent. 685
Brozolo (*vedi* Radicati di)
Brua Lidia, impieg., 42 v. Accad. Albertina . .1473
Brucco (*vedi* Gazelli).
Bruelli Giuseppina, sarta, 44 v. Pastrengo . . .322
Bruera Cesira, insegn., 58 v. Massena . . . 1000
Bruera Franc., macellaio, 55 v. Gioberti. . . 646
Bruera Franc. 39 v. Pollenzo. 428
Bruera Gius.-Clem. 483 str. Basse Lingotto 24
Bruera Lucia, lavori in capelli 47-21 45 via Verdi Settembre 434
Bruera Luigia, tratt., 424 str. Vercelli. . . 547
Bruera Paolina in Rossi 24 c. Vitt. Em. II 32 92,484
Brughera Luigi, med.-chirur., 47 v. Duchessa Jolanda. 787,1059
Brugiafreddo coniugi, drogh., 135 v. Nizza . .439
Brugna Franc., rappres. 83-12 36 v. Sacchi 543
Brugnago Pietro, rappres., 46 v. Mercanti . .544
Brugnara Carlo, impieg., 25 c. Valentino . .754
Brugo Giulio, prof., pitt. e dis., 43 c. Castelfidardo 968-72,1052-54

Brun frat., mag. alim., 91 c. Francia . . . *pag.* 586
Brun frat. fu Gius. 43 c. Valentino 34
Brun Alfonso e Gaetano, costruz. strade 58-08 47 v. Ospedale 480
Brun Attilio Gius. 61-36 4 v. Pio Quinto 81
Brun Giac., negoz., 7 p. Em. Filib. . . 341-55,602
Brun Gio., macell., ang. v. Genova e Bertola . . 616
Brun Mario fu Luigi 14 *bis* via Saluzzo . . 445
Brun Pietro fu Luigi 42-44 v. Borgo Dora 34,81
Bruna coniugi 47 v. Cristoforo Colombo. . 60
Bruna Alberto, cartolinee illustr., 4 v. Roma . . 390
Bruna Anf , 48 v. Mad. Cristina 1120
Bruna Amerigo, 24 v. Bruino 1489
Bruna Carlo, avv., 36 v. Cernaia.
Bruna Caterina ved. Bruna e figli 67 via S. Donato 147
Bruna Fortunato, archiv. alla Corte dei Conti, 40 v. Pietro Giuria 735
Bruna G. Batt., inserv., 3 v. Fiando. 890
Bruna G., lavori in cemento 8-76 4 c. Sommeiller 443-46
Bruna Giacomo, negoz. frutta, 4 v. Venti Settembre 604
Bruna Gius. (Ditta) fabbr. carrozzelle in ferro, 67 v. S. Donato 147,470
Bruna Gius., prof., 17 v. Montebello. . 873,983-95
Bruna Giuseppe, impiegato, 90 v. Gioberti.
Bruna Maria, farm., 453 c. Reg. Margherita . 1076
Bruna Orsola in Serra 59 str. Superga . 164
Bruna Pietro, fabbr. maniglie porte, 47 via Crist. Colombo 394
Brunasso Cat., stirat.. 43 v. Gioberti 347
Brunasso Gio. 31 v. Soana 164
Brunate Deodato, capitano, 47 v. Vanchiglia.
Brunati frat. e sor. di nobile Adolfo, 4 v. Bonafous 643
Brunati frat. e sor. di nob. Emilio, 32 v. Maria Vittoria 644
Brunati nob. Adolfo, 4 v. Bonafous. 33,643
Brunati nob. Alfonsina n. Molinari, 32 v. Maria Vittoria 643
Brunati nob. Carla Teresa n. Moris. 9 v. Cosseria643
Brunati nob. Emilio, ing., 52 v. Maria Vittoria 96,643
Brunati nob. Enrico, colonn. artigl., 52 v. Maria Vittoria 96,644
Brunati barone Eugenio avv. 9 v. Cosseria 96,643,4047
Brunati nob. Ida n. Farini 4 v. Bonafous . . 643
Brunati nob Ida ved Dalbesio, 22 v. della Rocca.
Brunati Mario Carlo (dei baroni). avv. industr., 9 v. Cosseria 643
Brunato sor. e fratello di Adeodato 74 corso Ferruccio. 69
Brunato Angelo, rag., studente, 5 v. Sassari.
Brunato Gabriele, rag., 5 v. Sassari 993
Brunatto Fel. tabacc., 4 p. Statuto e 2 c. Beccaria 82,730
Brunelli A. Vitt., 48 v. Sacchi 867
Brunelli-Gilardi Antonietta, maestra mun., 48 v. Sacchi. 984
Brunelli Silvio, uff. post., 71 c. Vitt. Em., II. 4442
Brunelli Vitt., sotto-capo Ufficio Ferrovie, 48 v. Sacchi 1454
Brunenghi nob. Valentina dei marchesi Salvago, 45 v. Maria Vittoria 844
Bruneri sorelle, sarte, 40 v. Milano 322
Bruneri Anna, mercerie, 6 v. dei Mille. . . 352
Bruneri Felice, valigiaio e pellett., 37 v. Po . . 443
Bruneri Gabriele 97 v. S Secondo . . . 432
Bruneri Gio. Batt. 27 v. Porta Palatina . . 429
Bruneri Luigi, argent., indor., 4 p. Carlo Em. II 363 364,465
Bruneri Luigi, 28 v. Giacinto Collegno . *pag.* 84
Bruneri e Boccardo, fonderia, 245 c. Reg. Margh. 46 467
Brunero coniugi 12 int. 6 v. Brusa. . . 37
Brunero sor. fu Gius. 36 c. Ponte Mosca 1294-98
Brunero Adele, drogh., 5 v. Musinè 430
Brunero Annetta, maestra mun., 46 v. Duchessa Jolanda 977
Brunero Celestino 48 v. Foligno . . 710,1258
Brunero Elena e Giacinto di Gius. 24 v. Corio 58
Brunero Ermeneg., tabacc., 28 v. Maria Vittoria 728
Brunero G. B., calzol., 42 v. Vibò 447
Brunero Giorgio 90 v. Gioberti 674
Brunero Gius., 4 c. Princ. Eugenio . 904 1 . . .
Brunero Gius., ortopedico, 14 p. Vitt. Em. I . . .
Brunero Gius., 48 v. Foligno . 824-50,993 1128-30
Brunero Lucia, agenzia. 39 v. Nizza 307
Brunero Luigia e Maria fu Ferd. 24 v. Corio 58
Brunero Maddal. in Castelli 62 c. Napoli . 446
Brunero Maria in Sicco 30 v. S. Donato 42,448
Brunero Raffaele fu Gius., 32 v. Rivara . . 436
Brunero Stef., paste alim., 24 c. Orbassano . 608
Brunero Stefano, dott. 47 p. Statuto
Brunero Vincenza, 5 v. Balme 824
Brunero Vincenzo 25 v. Roma. 96
Brunero-Averono D., levatr., 44 v. Brunetta . 1084
Brunero-Sicco Maria, paste alim., 30 v. S. Don. 608
Brunetta d'Usseaux conte Gustavo 13-72 27 v. Andrea Doria 644,1144
Brunetta d'Usseaux contessa Concetta'n. Savetti 91 c. Francia.
Brunetta d Usseaux conte Edoardo, 91 c. Francia.
Brunetta Dom. 9 c. Palermo 418
Brunetti A. e C., nichelat., 46 v. Giulio . . 1
Brunetti Albino, impiegato, 146 c. Reg. Ma
Brunetti Angelo 49 v. della Rocca . . 446,404
Brunetti Annib., geom., impresario 82-63 40 c. Palestro 416
Brunetti Ant., agiato, 63 c. Vitt. Em. II.
Brunetti Ant., ort. e giard., 39 via Vicenza 575,1214
Brunetti Batt., spurgo pozzi, 4 v. Fiano . . . 424
Brunetti Carlo, 445 v. Morosini 805
Brunetti Carlo, 47 v. Vitt. Amedeo II.
Brunetti Carlo, fabbr. insegne, 33 v. S. Secondo 366
Brunetti Cesare commerc., ang. v. Milano e p. Palazzo di Città 339
Brunetti Cesare, latteria, 22 p. Vitt. Eman. I e 5 v. Bodoni e 3*bis* v. Giulio. . 554-78
Brunetti Felice, dott., 49 v. della Rocca . 1040-41
Brunetti Franc., maestro mun. 34 v. Cibrario 98
Brunetti Franc. ved. Pastore 15 v. Palazzo di Città 1184
Brunetti Gio., proc., 47 v. Bertola . . . 1007-26
Brunetti Ida, chinc.-merc., 41 v. Mazzini . . .
Brunetti Lidio dott. in scienze, 54 c.
Brunetti Osvaldo, maestro musica. 4 v. P cipe Tommaso 1044
Brunetti Pietro, macell., 55 v. Po 140
Brunetti-Pane Teresita, maestra mun., 34 v. Cibrario 980
Brunetti-Vanzaghi Erminia, maestra mun v. Cibrario 975
Brunetto frat. e sor. fu Dom. 134 v. S. . . .
Brunetto Ang., 8 v. Calvo.
Brunetto Luigi, macell., 2 v. Mad. Cristi . . .
Brunetto Vinc., macellaio, 5 v. Belfior c. Vitt. Eman. II 646
Bruni Angelo, prof. dott., 8 v. Palazzo 54 v. Madama Cristina 865,940-44-4 . . . 1059
Bruni Anna, agiata, 45 v. Schina.
Bruni Carlo fu Carlo maggiore, 316 str. dell'Eremo 985

ni Ern., libri e giorn., 6 v. Cernaia *p.* 379-89
ni Gius., dott., pretore, 45 v. Schina. 744-48
ni Giuseppina, maestra mun., 25 v. Maria Vitt. 979
ni Ida, agiata, 54 v. Madama Cristina.
ni Luigi, verif. metr., 94 v. Massena 734
ni Ottavio avv., 8 v. Pal. Città 167-70,4047
ni Pasquale, immieg. post., 5 p. Mad. Cristina 1148
ni Pietro, avv.-proc., sost. proc. del Re 52-80 2 v. Mercanti 747-48,4047-26
ni Rosa di Gius. 235 strada Orbassano 414
nicardi Alice, prof., 47 v. Mad. Cristina 995,1002
nicardi Maurizio, magg., 47 v. Mad. Cristina 734
no Paolo, acque miner. 43 c. Oporto . . 427
no Fas di.
nigri caffè, 12 v. Belmonte . . 535-86
no coniugi, panett., acc. al 35 v. S. Quintino 640
no fratelli e C., art. gomma, 24 v. Saluzzo . . 453
no sor. fu Gius. 5 v. Alfieri 13
no ved. Testa 40-21 27 v. Po 560
no Albertina fu Marco 94-96 v. Madama Cristina 92
no Alessandrina di Franc. 14 v. Entraque 66
no Alessandro, impieg., 58 v. Mazzini.
no Ang., custode Clin. Ostetr., 44 p. Cavour 794,945
no Angelina, sarta, 17 v. Silvio Pellico. . . 322
no Anna in Seren-Rosso Vinaia, 7 via Torquato Tasso 52,567
no Ant., mag. alim., 49 c. S. Maurizio . . . 586
no Arnoldo e figlio, rappres 87-81 42 via Massena 366-82-86,540-45
no Benie in Spingardi 46 v. Pr. Amedeo 134
no Camillo, avv.-proc. 57-17 2 v. Consolato, *abit.* 8 v. Andrea Doria. . 4047-26-437
no Carlo, avv. 18-33 43 v. Magenta 830 4047-230
no Carlo, disegn. comp., 90 v. Nizza . . . 726
no Carlo, ing., 34 c. Francia 1036
no Carlo, istrumenti mus., 40 p. Carlo Felice 404
no Celestina in Garrone 233 str. dei Ronchi 442
no Cesare, avv.-proc., *studio* 42-59 4 via Giannone *abit.* 3 v. Assarotti 4047-26-440-36
no Clara, pettinatr., 2 v. S. Donato . . . 434
no Clemente, capo uff. ferr., 94 v. Massena 1454-78
no Clemente, merc. sarto, 36 v. Mazzini . . 534
no Diego, avv., 63 c. Princ. Oddone . . 685 714,877,1143
no Emilio, tesor., 26 v. Am. Avogadro . 798
no Fadio, macell., 8 v. Vignale 616
no Emanuelina ved. Regis 111 c. Vittorio Eman. II 484
no Emilio, ing., 10 p. Cavour . 32,43 98,800-46,990,1036
no Ernesto, rag., 28 v. Gioberti 1045
no Erosina 4 v Campiglione . . . 40
no Erminia, sarta, 6 v. Consolata . . . 322
no Ettore, dott., ✱, 44 v. S. Franc. da Paola.
no Franc., mag. alim., 38 v. Mongrando . 586
no Franc., ing., prof. 63-31 92 v. Madama Cristina. 950-55
no Franc. (eredi) 144 str. vicin. deicivore (R. Parco) 18,426
no Franco, ✱, avv., 45 v. Garibaldi 1015-47
no Gaetano, usciere, 43 v. S. Domenico . . 948
no Gius., disegn. comp., 2 v. Gaudenzio Ferr. 727
no Giovanni, vice com. Guardie mun., 4 via Adelaide 699
no Giulio Cesare, avv., 10 v. Vassalli Eandi 728
no Giuseppe, pensionato, 43 v. Gioberti.
no Giuseppina, maestra ricamo. 12 v. Genova . . 350
Bruno Gius., elettr. e meccan., 34 v. S. Franc. da Paola . . . . . *pag.* 658-85
Bruno Gius. fu Paolo e consorte 86 c., Aosta 46
Bruno Giustina, maest. Educ. Duch. Isabella 1003
Bruno Guglielmo, neg. vino, 29 v. Borgo Dora 567
Bruno Guido, dott. assist.. 63 c. Princ. Oddone.
Bruno Gust., avv., vice-pret.. 14 p. Vitt. Em. I . 4047
Bruno Ido, maestro mun., 77 v. Venti Sett.. . 988
Bruno Isab. fu G. B 31 v. Pinerolo . . . 426
Bruno L., biancherie. 20 v. Cernaia. . . . 846
Bruno Lacra n. Castellari, agiata, 43 v. Magenta.
Bruno Leonardo, impieg.. 4 v. Crist. Colombo.
Bruno Lorenzo di Stef 124 str. ant Rivoli 139 455,485
Bruno Luigi, mag. alim., 64 v Cibrario . . . 986
Bruno Luigi, mag. alim., 33 v. S. Quintino . 586
Bruno Luigi, rappr. 83-40 6 v. Governolo . 340-44
Bruno M. G., rag., rappr., 2 v. Volta . 387,494 1045
Bruno Marcello, forn. per ippogr. 82-38 24 c. Principe Oddone 392,496
Bruno Maria, maestra mun., 45 v. S. Secondo. 976
Bruno Maria 2 v. Fossata 72
Bruno Maria in Scacchetti 25-44 45 via Garibaldi 432-942
Bruno Marta, neg. terraglie, 165 v. Mad. Cristina 574
Bruno Mattia, mag. alim., 64 v. Aosta . . . 586
Bruno Michele, bac. 45 v Cigna. 558
Bruno Nicola, impiegato, 25 v. Roma.
Bruno Nicola, vice-cane. Trib. 58 v. S. Domenico 746
Bruno Onorato, medico-chir. 86-50 57 corso Vitt. Eman. II 4059-74
Bruno Paolo, lav. in capelli 46 64 4 via Maria Vittoria 434
Bruno Paolo, 421 v. Mad. Cristina.
Bruno Pasq., dott.. 45 v. Nizza 759
Bruno Pia, telegr., 6 v. Legnano 1446
Bruno Pietro, 200 v. Lanzo 850
Bruno Pietro, parrucch., 46 p. Eman. Filiberto 430
Bruno Pietro, rag., 63 c. Princ. Oddone. . 836,1045
Bruno Pietro, allittacamere, 25 v. Nizza . . . 706
Bruno Pietro di Carlo 66 v. Montanaro 495
Bruno Pietro, cambista 20-25 45 v. Roma, *abit.* 39 v. Princ. Tommaso 348
Bruno Pietro, med. chir. 18-03 45 v. Nizza 4059-237
Bruno Rosa, 14*bis* v. Pio Quinto 902
Bruno Rosa, imp. ferrov., 30 v Montevecchio.
Bruno Savio 5 v. Villarfocchiardo . . . 480
Bruno Sebast., calzol., 14 v. Guastalla . . . 447
Bruno Stef. e figlio, tornit., 25 p. Castello . 338-94
Bruno F. e C. (Ditta), conceria 5-98 42 via al Fortino 444
Bruno Teresa, pettin., acc. al 23 v. Ormea . . 454
Bruno Teresa n. Bonardi, agiata, 57 c. Vitt. Em II.
Bruno Teresa ved. Ruffino 18 v. Lessolo 89,473
Bruno Tullia in Gallo 6 v. S. Ambrogio 455
Bruno Tomaso, 47 v. Lagrange. 895
Bruno Vitale 38 v. Mongrando . . 59,404-68
Bruno Vitt., avv., sost. proc. del Re, 6 c. Vitt. Eman. (*est*) 747
Bruno e C., fabbr. crogiuoli 82-38 24 corso Principe Oddone 444-26
Bruno e Agudio 25 v. Barolo 24
Bruno-Romano Angela, manicure 46-64 4 Gall. Geisser. 434,4082
Bruno-Lorenzale Felic., sarta e modista 36-23 43 v. Roma 324
Bruno-Pallavicino Paola, 40 p. Cavour. . . 859
Bruno di Cussanio conte Ermanno, avv.-procur., 4 v. Siccardi e 4 c. Valdocco . 644,4047-26
Bruno di Tournefort e S. Giorgio nob. Cesare Arduccio, capit. di cavalleria, 278 corso Casale 644

Bruno di Tournefort e S. Giorgio nob. Enrichetta n. Boris, 278 c. Casale. . . *pag.* 644
Bruno di Tournefort e S. Giorgio conte Federico 50 c. Montevecchio 69,79,462,644
Bruno di Tournefort e S. Giorgio nob. Massimiliano 50 c. Montevecchio. . 69,79 462,644
Bruno di Tournefort e S. Giorgio nob. Paolina 50 c. Montevecchio . 69,79,462,644
Brunorio Fed., 425 viale Stupinigi 828
Brunotto Nic., edic. giorn., p Castello ang. v. Po 378
Brunt J. e C. (Comp. contin.) 8-23 27 v. Roma . 457
Brusa coniugi, vinai, 3 v. Cibrario 367
Brusa fratelli 250 corso Moncalieri . . . 402
Brusa (vedova) 636 str. Verna . . . 29,177
Brusa v. ved. Nasi, pianell. 77 c. Palermo. . 649
Brusa Albina 14 str. Grugliasco-Moncalieri 85
Bressa Aldo, prof., 46 v. Venti Settembre . 971-72
Brusa Avi. Ri Dom. tratt.35 str. di Nizza 68 112 547
Brusa Carlo Franco, avv., vicecons. 36-39 8 v. Setole, *abit.* 87-61 22 c. Vinzaglio. 636 1017-218-26
Brusa Caterina in Gramaglia 7 v. Villafocchiardo 488
Brusa Filippo, maestro mas. e red.ff. giorn., 4½ v. Colli. 1089
Brusa Francesco, impiegato, 1 c. v. Colli.
Brusa Giacomo, vinaio, 6 v. Cavour 6 v. S. Donato n. 367
Brusa Giov. e Margh. fu Vitt. 620 str. Verna 477
Brusa Gio., avv. 1½ v. Colli 1425
Brusa Gio. Filegn., 250 str. Moncalieri. . . . 406
Brusa Gio., procur., 8 *bis* v. Fabro 1026
Brusa Gio., orolog. 78 v. Reg. Margherita. . . 362
Brusa Gio Vinaio, 7 v. Ibelia 367
Brusa Gius. fu Carlo 7 v. Nicolò Barberis 440
Brusa Gius. (eredi 15 c. Siccardi. . . 29,460
Brusa Gius. fu Pietro, neg. vino e tratt., 353 str. di Nizza 442,550-67
Brusa Gius., macell. 4 v. Salazzo. 646
Brusa, Italo Vitt. 85-78 45 c. Siccardi.
Brusa Maria fu Gi s. 37 v. Don Bosco . 64,89
Brusa Mario, impr. post., 14 v. Colli. 1446
Brusa Marco, neg. vini, 3 v. Venti Settembre 362,880
Brusa Maurizio e comm. 48 v. Foscolo . . 74
Brusa Maur. e Lucia in Rocca 248 corso Moncalieri 402
Brusa Paolo, teol. can., cappellano di S. M. R. Castello Moncalieri 624
Brusa Roberto 29 v. Carlo Alberto . . . 48
Brusa Vinc., falegn. 20 v. S. Dalmazzo . . . 342
Brusa Vitt. (eredi 622 str. Verna . . . 477
Brusa e Giolerti, meccan., 10 v. Baltea . . . 485
Brusaferro Stefano prof. dott. veterinario, 148 c. Vitt. Eman. II 44,693,953,1087
Brusaglino Carlo, accord. pianof., 10 v. Zecca . 404
Brusarosco Ang. marm., 97 c. Regina Margherita 436,444
Brusasca Franc.-Enr., neg. vino 62-93 45 v. Lagrange 563-67
Brusasco coniugi 99 v. Mad. Cristina . . 92
Brusasco Arturo, avv. 26-56 *studio* 34 via Garibaldi, *abit.* 7 v. Lagrange . . 1047-95-96
Brusasco Lorenzo, prof. dirett. Scuola veter.. 99 v. Mad. Cristina 953,1087
Brusasco Policarpo, rappr., 8 v. Pio Quinto . 544
Brusasco Stefano, 249 c. Francia 1443
Brusati di Settala marchese Achille, colonnello, 36 c. S. Maurizio. 674
Brusati di Settala march. Angela n. Polar 36 c. S. Maurizio 447,674
Brusati di Settala nob. Berardo, Ignazio ed Ercole, 36 c. S. Maurizio 674
Brusati Gio., comm.. 7 v. Allioni.
Brusato Bened., tratt..35 c. Francia . . . *pag.* 644
Brusato Eugenio, bottigl., 54 c. Tortona . . . .
Bruschi contessa Fortunata, 23 p Vitt. Eman I
Brusoni Ant., med.-chir. 44-90 30 v. Cernaia 40
Brussa Madd., panett., 52 c. Moncalieri . . . 6
Brussino Gius., neg. ferram.. 3 c. Ponte Mosca 4
Brusso Andrea, orolog., 24 v. Monginevro. . . 3
Brutti Francesco, telegr., 42 v. Cibrario. . 14
Bruzzone Carlo, med.-chirurgo, 7 v. Pio Quinto 788,10 9
Bruzzone Luigi, 7 v. Pio Quinto 3
Bruzzone Maria, farm., 27 v. S. Anselmo 40
Bruzzone Nicolò, neg. frutta e verdura 5-81 30 v. Borgo Dora 1
Bubbio Amilc., avv.-proc. 37-89 14 p. Statuto . 27,44,57,98 1 750,82-5-30 40
Bubbio Gio., tabacc 7 v. S. Tommaso Barbaroux 7
Babbio-Canta i Felicina. 11 p Statuto.
Buccchia Erminia, agiata, 44 v. Valperga Ca
Buccicolli e Commelli, fabbr., bolloni e v 9-92 31 v. Garibaldi e 2 v. Stampa
Buchi Alberto, 25-38 56 v. Cavour
Buchi Giacomo, industriale, 27 v. Vi
Buchi Gio. e figli, fabbr. tess. 84 55 16 v Torre De Sonnaz 3
Buchi-Geiger Gio., attr. tess., 7 v. Assarot
Buda Ern., rappres. 43-15 42 v. Princ.
Budini Umberto, rag., 2 v. Aurelio Saffi
Bues Dom., can., teol. coll. prof., 83 v. Settembre 768-7
Bufaletti Feder., maestro musica, Gal scala *B.* 3
Buffa, orlatrice scarpe, 28 v. della Rocca
Buffa frat., fabbr. mobili, 54 v. Mazzini . .
Buffa sorelle, sarte, 7 v. carlo Alberto
Buffa A (di Pamaso Luigi), negoz. mus., 26 p. C
Buffa Adolfo rag. 16 v Aurelio Saffi . 20
Buffa Alb. ing., 52 c. Re Umberto Vit. 857 8
Buffa Alb e C. birreria 83-45 55 c. F
Buffa Alessandro, avv., 4 p. Savoia . . . 12
Buffa Aless., galvanizz. e nichelatore 23 55 38 v. Accad. Albertina . . .
Buffa Clemente, impieg., 48 *bis* v. Berth
Buffa Enrico mich. 30-64 14 v. Mon
Buffa Francesco, stuccat., 74 v. Colli . . .
Buffa Giulia, locand., 3 c. Napoli . . .
Buffa Gius. fu Basilio costruz. in ferro, 34 v. Urbino 44
Buffa Lucia, merc. chinc.. 23 c. Moncalieri
Buffa Luigi, 47 v. Belfiore 9
Buffa Luigi giard., 346 e 348 str. C
Buffa Stef., avv. dott., 52 c. Re Umberto 53-48 76 v. Venti Settembre . .
Buffa-Bucco Madd., levatr., 44 c. Princ. Eugenio
Buffa-Rosso Giuseppina, levatr.. 37 v. Garibaldi
Buffa-Viglione Emilia, sarta, 42 v. Princ. Amedeo
Buffa di Perrero nob. Aless., avv. proc. 25-46 4 p. Savoia 644,783-96,806-45-43,900 1047-2
Buffa di Perrero nob. Carlo Alfonso capitano, 31 c. Moncalieri . . . . .
Buffa di Perrero nob. Carolina nata Peyron p. Savoia. 6
Buffa di Perrero nob. Claudine nata Chionio 51 c. Moncalieri 6
Buffa di Perrero nob. Costantino, 43 v. Barbaroux. 644,8
Buffa di Perrero nob. Gius., 2 v. Belvedere. . . 6

ffa di Perrero nob. Luisa, 2 v. Belvedere *pag.* 644
ffa di Perrero nob. Marguerite nata Reymond, 43 v. Barbaroux 644
ffa di Perrero nob. Maria in Bernardi 29 v. Monginevro 404,644
ffa di Perrero nob. Maria di Costantino, 43 via Barbaroux 644
ffaglia Augusto, avv., pittore, *studio* 37-47 1 v. Milano, *abit.* 45 c. Oporto. 1026-52-404
ffredia G., leg. libri, 62 v. Mad. Cristina . . 388
ffret J. F., 45 v. Pisa.
ffret Excelsior, 42 v. Venti Settembre . . . 557
ffetti Eugenio, rappres.. 32 v. Lagrange. . . 544
ffetti Vinc., med.-chir. 51-19 40 v. Mazzini . . 702 1059
anesca, drogh., 44 c. Princ. Oddone 636,751
rappres., 28 v. Giacinto Collegno . 544-42
ans. 6 v. Bogliasco. 32
Verina, 52 c. Re Umberto 898
Gio., 44 v. S. Massimo 878
e Maina, marmisti, 7 v. Cottolengo . . 544
Ceresa frat. esor. fu Corr 5 v. Burdin. 23 38,61,432-49-70
i di Monale cont. Beatrice ved., nata della Chiesa di Cervignasco 22 via della Rocca 98,644
di Monale cont. Gennarina, 34 v. Mazzini 644
di Monale nob. Pio 34 via Roberti 79,497,644
cat., drogh. 18-45 26 v. S. Giulia. 456
Giac., mag. alim.. 55 v. Germanasca. . 586
Giacomo, barbiere acc.al 28 v. S. Giulia 459
Linda, pastic.c. 6 v. Orfane . . . 576,610
Pietro, merc.-sarto, 9 v. Bertola . 534,889
Stef. 61-79 52 v. Mongrando 15,464
Gius., mag. 10 c. Ponte Mosca . 1403 1435-36-57
Incenzo, impieg. 24 v. Bidone.
coniugi, arrotino, acc.al 23 v. S. Anselmo 488
Giacomo-Gio. 55 v. S. Bernardino 146
Gius., macell.. 25 c. Francia 646
M., neg. ferr. e laffon., 95 str. Francia 468-75
erto, tipogr., 20 v. Princ. Amedeo.
Vincenza, ricam., 20 v. Princ. Amedeo 350
Cesare di Luigi 20 v. Cassini . . 47
ecenti, tip., e cartol 3-38 30 v. Roma 880-89
Dom., prof., 46 c. Vittorio Eman. II ize Po 909
Vallino Ang., busti 44 c. Vitt. Eman. II 536
Dom., parrucch., 24 v. Vigone . . 430
Pietro, sac., maestro mun., 10 c. Pa- 984
ondo, calzol., 64 c. Napoli 547
lo, musico, 76 v. Venti Settembre. . 708
chele, 39 v. Cumiana 848
coniugi 3 v. Livorno. 89
tteo, latton., 3 v. Livorno. 475
ina Ernesto, 11 v. Po 888
Bruno, consigl. prov., 206 c. Reg. Margh. 722
Buraggi conte Gio. Carlo, dott., imp. Arch. Piem., 28 c. Francia 736,939
Burali-Forti Ces., prof., 59 c. Re Umberto . 955 1007
Gius., rappres., 4 c. Antonelli. 544,1481
erico, pneumatici, 3 v. Consolata e v. S. Domenico. 489
reste, decor., 49 v. Orfane 369
Buratto, Monicatti e C., nastri e pizzi, 43 v. Parma 320
Burca Vittorio 13 v. Varazze 473
Burchielli Amedeo, viagg. e rappr., 4 v. Duchessa Jolanda 545
Burchielli Anna, modista, 4 v. Duchessa Jolanda 327
Burdese coniugi, neg. legna, 4 v. Monferrato . 409
Burdese Ant., negoz.. 4 v. Passalacqua.
Burdese Bartol. (eredi) 90 v. Fossata *p.* 72
Burdese Fedele, neg. legna, 20 v. Monferrato . 499
Burdese Gioach., rag., imp. com., 92 c. Reg. Margh. 685
Burdese Gius., calzol., 28 v. Accad. Albertina. 447
Burdese Gius., teol., 4 v. Palazzo di Città . 768
Burdese Maur., fabb. mob., 2*bis* v. S. Giobbe 595-96 596
Burdesio Bern., fabbr. mobili, 49 v. Belfiore . 596
Burdet Franc., 34 v. Balme 1432
Burdin Ernesto, 4 v. Thesauro 879
Burdin Maggiore (Ditta), frutt., 39 v. Legeange. 375
Burdino G. F., parrucch.. 34 v. Nizza 430
Burdino Gio., sacerd. corista, 9 p. S. Giovanni . 768
Burdino Gius., panett.. 448 str. ant. di Collegno 410
Burdino Gius., uova e burro 30 *bis* v. S. Quintino 582-98
Burdino Mich. 10 v. Stellone 463
Burdisso E., sarto, 9 v. Finanze. 825
Burdisso Franc., prof. 9 v. Firenze 541,991,1042
Burello Carlo costruz. mecc. 43-02 17 v. Fontanesi 74,985
Burello Pietro, calzol., 59 v. Gioberti. 447
Burgis Vinc. e figlio 551 str. Francia . . 73
Burgonzio Silvia, agiata, 26 c. S. Maurizio.
Buriasco Michele, 14 v. Luserna. 1457
Buridan Clementina in Perato 35 v. San Quintino 79,97,454-55-64-84
Buridan Clotilde ved. Mottura 34 v. S. Anselmo 455
Buridan Giovanni ing., *abit.* 80-77 67 c. Vitt. Em. II. *abit.* 46 v. Cernaia . 79,97 454-55-64-84,800,1036
Buridan Paolo avvocato 80 64 44 via Magenta . . . 79,97,454 55-64 84 1102
Burio sor., riv. pan.c. 204 c. Casale 640
Burla Ercole, dott. farm. 16-96 5 via Madama Cristina 1076-79
Burla e Giovenale, dott. farm. 24-95 14 v. Mad. Cristina 1079
Burlandi Giacomo, 84 c. Vitt. Eman. II . . 1229
Berlando coniugi 44 v. Costigliole . . . 59
Burlo Luigi 12 v. Nicola Fabrizi . . . 440
Buronzo Costanzo, impieg. 50 c. Valentino.
Buronzo Giacomo, 3 v. Genova. 1240
Buronzo Gio., dottore, 6 v. Fabro
Buronzo For., gioiell.-orefice, 23 v. Bagetti 560-63-74
Buronzo Luigi, avv 36-77 4 v. Consolata 750,844 1047-26-187
Buronzo Secondo, 6 v. Fabro 1122
Buronzo Vinc., prof., 83 v. Saluzzo . . 965,1007
Burri Maria, mag. alim., 23 c. Princ. Oddone . 586
Burrini Franc., 26 v. Princ. d'Acaia . . . 741,904
Burro Angela ved. Moretta 25 via Bernardino Galliari 28,406
Bursi Arturo 44-26 48 v. Sebast. Valfrè 422
Bursi e Prandi, spediz. 44-26 48 v. Sebastiano Valfrè 345-49
Burzi Santa, salsam.. 7 v. Nizza 599
Burzio 53 v. Camarella 534,570
Burzio coniugi 43 v. Exilles 67
Burzio Andrea, neg. burro 5-54 9 v. Parella . 582
Burzio Agnese, agiata, 40 v della Rocca.
Burzio Albina, agiata, 78 c. Reg. Margherita.
Burzio Ant., drogh., 29 v. Po, al 23 *abit.* . . . 436
Burzio Ant., mag. alim.. 50 v S. Quintino . . 586
Burzio Carlo, 24 v. S. Secondo 885
Burzio Clementina, tratt., 49 v. Princ. Tomm. 547
Burzio Eman., 3 v. Matteo Pescatore . . 934,1076
Burzio Felic., levatr., 29 v. S. Franc. da Paola 1084
Burzio Fel. fu Carlo 46 v. Rocciamelone . 450
Burzio Filippo, 26 v. Mazzini 1124
Burzio Filippo, ing., 34 c. Francia 956

Burzio Franc., 7 v. Maddalene . . . . *pag.* 891
Burzio Franc. prof. med.-chir. 86-96 18 v. Genova 103.777-98-99.898,950,1059 73
Burzio Giacomo fu Pietro 332 str. Abbadia di Stura 44
Burzio Giacomo, 26 v. Mazzini 1424
Burzio Gio., vinaio, 45 v. Vanchiglia 567
Burzio Gius., avv., giud. Trib., 42 v. Bogino 716-46
Burzio Gius. di Fel. 3.5 v. Demonte . . . 63
Burzio Gius. fu Gio. neg. vino, 9 c. Graglia 82.567
Burzio Gius., impieg. ferrov., 15 v. Belfiore.
Burzio Giuseppina 10 v. della Zecca . . . 1057
Burzio Isidoro, 78 c. Stupinigi.
Burzio Luigi, 2 v. Gaudenzio Ferrari 845
Burzio Marco, arg. e dor. medaglie, Consolata 363-64
Burzio Maria, mag. alim., 111 c. Vercelli . . 586
Burzio Romeo, geom., 8 p. Solferino . . . 1062
Burzio Sbet., drogh., 15 v. Pietro Micca . . . 456
Burzio Telesf., impiep., 29 v. S. Franc. da Paola 799
Buzzio Teresa in Gioda 44 v. Bessanese . . 30
Burzio Venanzio, imp. post. 38 v. Forricelli . 1145
Burzio-Arte Di Italia, maestra mun., 38 v. Forrieli 985
Burzio e Luciano fabbri ferr. 6 v. Osasco 146,707 708
Burzio e Peliazza ditta, 9 v. Rimini . 138
Busala frat. e sorella 64 v. S. Chiara . . 153
Busala Cesare rappres. 31-27 48 v. Roma 762,845
Busala Ettore avv.-proc. *studio* 37 35 6 via Cernaia, *abit.* 4 p. Statuto. . 747,819,1017-26
Busala Innocenzo (eredi) 46 c. Fr. Oddone 151
Busala-Rotta Luigina, agiata, 59 v. Garibaldi.
Busala-Vassaza Clotilde, 2 v. Saccardi . . . 861
Busano Adriano, capo gest. F. V. 31-56 Stazione P. S. 1451
Busca sor. e frat. fu Carlo 5 c. C. Madredi Dio 82
Busca Carolina ved. Bavioli agiata, 9 corso Vittorio Emanuele II.
Busca Edoardo, teol. can., 5 v. Garibaldi 768-76 794-96,809-42
Busca Gremento, intendente Finanza a riposo, 2 v. Riberi
Busca Giovanna maestra mun., 9 v. Giulio . 981
Busca Giovacchino, direttore generale gabelle a riposo, 9 v. Giulio.
Busca Giuseppina direttr. Asilo, 9 v. Giulio . 845-75
Busca Gius. med.-chir., 4 v. S. Quintino. . . 1059
Busca Mario, prof., 190 c. Reg. Margherita . 972
Buscaglia Adolfo, rag., 30 v. S. Secondo . . 755
Buscaglino Augusto, dott., 4 v. Vanchiglia 1059
Buscaglino Cesare, avv.-proc., vicesegretario 30-77 *studio* 5 v. Lagrange, *abit.* 4 *bis* v. Vanchiglia 756,1047-26
Buscaglino Gio., med.-chir., 10 c. Orbassano 1059
Buscaglione frat. fu Ant. 45 v. Stampatori 65,82 134-63
Buscaglione, ostetr., 10 v. Basilica 886
Buscaglione Caterina-Anna 21 v. Moncalvo 405
Buscaglione Dom., mag. alim., 5 p. Vitt. Eman. I 586
Buscaglione Ettore, dott. cassiere munic. 54 c. Princ. Oddone . . 65,82,434-65,689,758
Buscaglione Felice fu ved. Perrafone 49 corso Moncalieri 402
Buscaglione G. e frat. fornisti 9-59 45 v. Monte di Pieta e 47 v. Mercanti. *officina* 48-68 8 v. Brescia . . 56,748-49
Buscaglione Giacomo avv.-proc. 61-97 34 c. Princ. Oddone . . 65,82 434-63,1047-26
Buscaglione Giacomo (eredi) 45 v. Monte di Pieta 99,106
Buscaglione Gio., Giulio fu Antonio 1 v. Duchessa Jolanda . . . 57,82,134-65
Buscaglione Gius., ing., 15 v. Monte Pieta 1036
Buscaglione Giuseppe, linger., 44 v. Mazzini
Buscaglione Luigi, mag. alim., 17 v. Vanchi
Buscaglione Pietro, imp. ferr., 48 v. Silvio Pe
Buscaglione Pietro, telegr., 3 v. S. Secondo
Buscaglione Quinto fu Ant. 31 c. Principe Oddone 65,8
Buscaglione Silvio, ing., 45 v. Monte di Pieta 82
Buscalioni Luigi fu Carlo dott., 50 str. Sup
Buschet Enrico, dent.-meccan., 5 v. Ber
Buschetti (*vedi* Ripa).
Buschetti nob. Fiaminio, gen. a rip.,
Buschini Gio., fatt.-cazista, 40 p. Em. Filib.
Buschini Maria ved. Genzo 4 v. Cur
Buschini Pietro, latteria, p. Em. Fil., tett
Buschino Giacomo 208 str. Val S. M
Busi Giacomo, 132 c. Reg. Margherita .
Busnasco frat. e sor. 48 str. Pianezz
Busnelli Paolo, agg. di canc., 21 v. Saluzzo
Bussa frat., liquori 31-99 41 p. S. Carlo.
Bussa Franc., segr. amm. ferrov., 3/4 v. Mazz
Bussa Giovanni avv. 39 85 7 v. Conte Verde 58,79,4
Bussa Luigi, impieg. post., 48 v. S. Quintino
Bussa-La Motte George agiata, 7 v. Conte Verde
Bussano Carlo di Giacomo 30 v. Cin
Bussano D drogh. 91 v. Madama Cristi
Bussano Gio., vinaio, 126 v. Mad. Cristina
Bussetti Gius., capo-mastro costr., 6 v. Mo
Bussi Cesare, latton. gas., 33 v. Bertola
Bussi Felicita in Taurino 30 v. S. Massa
Bussi, Marchesi e Passero (Ditta), appar igienici 12-58 20 v. Pietro Micca 47
Bussi e Malcotti, fornit. militari 87-96 v. Duchessa Jolanda 2
Busso coniugi 42 v. Sesia 4
Busso A., falegn., 18 v. Vanchiglia . . . .
Busso A., latteria, 44 v. Boa 5
Busso Aless., mag. alim., 3 v. Barbania . . .
Busso Ambrogio, indoratore, 4 v. Vanchigl
Busso Ant. fu Paolo 27 str. Ghiacci
Busso Battista, latteria, 225 c. Reg. Marg
Busso Dom. spediz. e neg. vino 3 Chisone 6
Busso Franc., vetr., 20 p. Vitt. Eman. I.
Busso Gio., agiato, 44 v. Bertola.
Busso Gio.-Maria in Vignale 33 v. Dome
Busso Gius., floricolt., 4/4 v. Catania e p
Filiberto dott. levante . . . .
Busso Luigi, impieg. post., 3/4 v. Mad. Cris
Busso ino calzol., 7 v. Sassari . . . . .
Bussolino ved. magalina, 398 str. Casale
Bussolino Aless., ragioniere, 32 v. Cer
Bussolino Carlo, impieg. ferrov., 2 v. S. Ans
Bussolino Emilia, maestra mun., 1 v. Tal
Bussolino Ferd., negoz., 8 v. Bonafous.
Bussolino Ferd., succ. Rey rat., grossi, dapp
38-86 2/4 v. S. Dalmazzo . . . . . .
Bussolino G. B., neg. cuoi e pell., 3 v. Dep
Bussolino Gio., orolog., 2/4 v. Cernaia.
Bussolino Giuseppe, cartol., 89 v. Mad. Cri
Bussolino Romano, scult. in legno, 64 c. Z
Bussolino Vitt., geom., impiego mu 38 v. Gioberti. 689,7
Bussolino-Fontana Candida, 47 v. Statuto
Bussolotti G. e C., rappr. 39-98 6 v. Thesauro. 5
Bussolotti Giacinto, 3 v. Belfiore . . . .
Bussone coniugi, mag. alim., 66 v. Vercelli
Bussone Albina, negoz. cioccolata, 17 v. Principe Tommaso . . . . . .
Bussone Carola in Avonzo 2 v. Stu
Bussone Ernesto, 28 v. Nizza . . . . .

Gio., fen. gener., 16 v. Amedeo Avogadro . . . . . *pag.* 921
Giov. 66 v. Verolengo 477
Maria 27 v. Sesia. 460
... impieg. post., 9 v. Amer. Vespucci. 1447
...r o, Proc. Ditta F. Cinzano ... 92 c. Vitt. Emanuele II 82
...ugi 5 v. Pelitre 122
...elle, sarta, 4 v. Stampatori. 323
... 45 v. Cumiana 61
..., neg., vini, 3 str. Basse di Dora . 563,602
...opoldo, med.-chir., 42 v. Piffetti. . 1059
Pietro, inferm. masseur, 4 v. Bertola 795,1083
...anc., avv., 3 v. Alberto Nota. 1017-26
...ria, sarta, 30 v. S. Massimo 323
...ene, insegn., 43 v. Montevecchio . . 995
... ortop., 33-75 45 v. Genova . 757,1082
... calzol., 50 v. Mazzini 447
Maria, agiata 81-91 49 v. Governolo.
Maria, prof., 23 p. Vitt. Emanuele I. 961-67
Teresa, prof., 23 p. Vitt. Eman. I . 972-67
Diego, med.-chir. assist. Osped. Magg. 52 89 3 v. Gio. Prati 777,1059
Ernesto, avv., 47 v. Nizza 780
...mb., med.-chir., 27 v. Nizza . 779-80,1059
... Em., drogh., acc. al 34 c. Moncalieri . 436
...mbo, dott., 38 v. Accad. Albertina. . 950
...omina, mag. alim., 35 c. Vercelli . . . 586
... Antonietta, 40 v. Magna 803
... sor. 37 v. Mad. Cristina . . . 92,470
...fr. e sor. fu Carlo 2 c. S. Martino 449-55
...frat. fu Giosuè 7 v. Allioni 44,434-44,447
... sorelle fu Giosue 54 v. Sacchi . . 447
Bernardino, avv. 44-80 ... v. Madama Cristina. . . 26,92,470,1066
Damiano, carpentiere, Castello del Valentino 408,954
Emilio, geom., impieg. 4 v. S. Donato. 820 1042-1174
Mario, Castello del Valentino 954
Mich. fu Carlo avv., 2 c. S. Martino 144
... e C. (Ditta di Orsani Gius.), capi-mastri 39-75 26 v. Burdin 446
...ela, maestra mun., 7 v. Bonafous 824-969 975
...gela, sarta, 5 v. Mercanti 323
...mando, insegn., 6 v. Assarotti 995
...silio, insegn., 5 v. Mercanti 992
...do falleg. 51-81 4 p. Madonna ...pagna 70,475
...stanzo, falegn., 5 v. Mercanti . . . 406
...nomo, geom. prof., 7 v. Bonafous . 1062
...s. in Gaudenzio falegname, 7 via ...nafous. 429,606,888
...ais., insegn., 5 v. Mercanti. 992
...o, capo-stalla R. Scuola Vet., 32 v. Nizza 955
...ghi nob. Pio, capo uff. post., 3 via ...rmone 444
...gretti Luisa (eredi) 71 v. Venti ...ettembre. 75,175
...chini Giacomo, scultore marmo. 17 via ...nia 998,1055
...sinigi 4/4 v. Aquila 47
...gari frat. e sor. fu Gius. 4/4 v. Ivrea . 85
...gari Costant. fu Gius. 65 via ...le Bianco. 196
...gari Gius. fu Celest. 47 e 53 corso ...te Mosca 43,129
...gari Luigi fu Gius. 3 v. Ivrea . 85,829
...gary Bartol., vinaio, 9 v. S. Pietro ...Vincoli 567
...gary Pompeo, geom. 65 v. Monte Bianco 1042
...ani. 44 c. Reg. Margherita . . . 1122

C

Cabella Ant. rappr. 4-86 29 v. Bidone *p.* 31,544
Cabella Enrico, capo uff. ferrov., 7 v. Donizetti 1450
Cabiale Carlo, calle, 37 c. Firenze 554
Cabiale Em., vinaio, 47 v. Bertola 567
Cabiati Antonio, colono, a riposo, 73 corso Vittorio Emanuele II.
Cabiati Ant., prof. 35-92 24 v. Santorre santarosa 952,1088
Cabiati Enrico, impieg. post., 43 v. Nizza. . . 1447
Cabiati Luigi, impieg. post., 43 v. Nizza. . . 1447
Cabiati Roberto, impieg. post., 43 v. Nizza. . 1447
Cabibi Guglielmo, 11-79 44 p. Solferino 31-94 *abit.* 36 v. Palmieri. 834
Caboni Luigi, ragioniere, 43 v. Vitt. Amedeo II.
Cabogna Maria, ristor., 3 c. Vittorio Eman. II. oltre Po 547
Caboni Alessandro, ing., 6 v. Bricherasio. . 1036
Cabras Franc., avv., sotto capo uff. mun., 40 via S. Massimo 688,903
Cabri Esterina fu Gius. 32 str. S. Paolo . . 456
Cabria sor., pescheria 29-66 12 v. Barbaroux. 598
Cabria Carlo, inserviente, 15 v. Pietro Giuria . 946
Cabria-Bottone Ester, levatr., 8 v. Porta Palatina 709
Cabutti Giuseppina in Martelli 52 v. Gioberti 72
Cacace G., ing., mater. elettr., 69 v. Ormea. 459,509
Cacace Gius., ing., prof., 44 v. dei Mille. . . 902
Caccetta Paolo, ispett. Istit. Naz. delle Assicur. 15 v. Mad. Cristina.
Caccia (*vedi* Belmondo)
Caccia Malvina ved. 17 v. Moncalvo . . 40
Cacciabue coniugi, gross. bianch., 29 v. Accademia Albertina 552
Cacciabue Franc., sarto, 24 v. S. Anselmo . . . 33
Cacciabue Giuseppina, prof., 37 v. Venti Sett. . 99
Cacciabue L., 29 v. Accad. Albertina . . . 879,1435
Cacciabue Linda, cont. per signora 27-89 5 v. Ospedale 322
Caccialue Luigi, mag. alim. 26 v. Andorno . 567-86
Caccialanza Camillo, rappres., 14 v. Montebello.
Caccialupi Filarete, dott., 20 v. Colli . 1200-05
Cacciatore Ant., commiss. banca, 25 v. Bogino . 348
Cacciatore e Denari, commiss. banca 19-94 10 v. Lagrange, *officina in Borsa* 48-12. 348
Cacciatori Maria, tintoria, 17 v. Mad. Cristina, 346
Cacciatori Michelangelo, prof., dott. chimico, 2/4 v. Lamarmora 440,
Cacciatori Pier Emilio, dott. chimica, 4 v. Bonaiva.
Cacciatori Vinasque, impieg., 2/4 v. Lamarmora.
Cacherano di Bricherasio (conte Carlo, 27 v. Bogino 647
Cacherano di Bricherasio cont. Melania n. Gautier di Confiengo, 27 v. Bogino 647
Cacherano dei conti di Bricherasio nobile Sofia 27-98 20 *bis* v. Lagrange. . 85,120-64,647
Cacherano dei conti di Bricherasio cont. ved. Teresa, nata Masset di Caresana 20 *bis* v. Lagrange. 85,120,647
Cacherano d'Osasco Teobaldo, imp. postale, 43 v. Roma. 1174
Cadamuro Carlo, imp. R. Università, 4 via Pietro Giuria 886
Cadario Gio. 5 v. Biella. 34,89,447
Cadario Virg., ved. pensione, 51 v. Cottolengo. 59,553
Cadario Virg. fu Cadario Gio. 3 v. Biella. 58
Cadaro Romana in Rosello 92 v. Villafranca 486
Cadeddu Elisio, neg. vini 41-37 49 via Venti Settembre. 563-67
Cadirola Emilio, imp. post., 20 v. Campana . 1442
Cadorna cont. Maria, 36 v. S. Franc. da Paola.

Cafasso Andrea, tratt., 155 v. Nizza . . . *pag.* 552
Cafasso Giacomo, alberg., 3 v. Andrea Doria 545-50
Cafasso Gio. fu Giac. tratt., 142 strada Valsalice 472,547
Cafasso Gius., fabbr. insegne, 87 c. Vercelli. 366
Cafasso Seraf., 424 c. R. Parco 848
Cafasso e Vinzia tratt., 7 v. Saluzzo. 554
Caffaratti sor. fu Giacinto 34 v. Berbiola . 29
Caffaratti Cesare, med. chir., 5c. Francia 788-93,1059 1073
Caffaratti Franc. e consorte 9 v. Entraque . 66
Caffaratti Guido, avv. proc., 20 v. Gar.baldi. 1017-26
Caffaratti Aristide, capit., 25 v. S. Quintino . 757
Caffaratti Maria ved. Ganna 8 v. Ospedale 447
Caffaratti Mario, med.-chir., 7 v. S. Teresa 786,1059
Caffaratti Michele, sacerd., prof., 12 v. Consolata.
Caffaratti Pietro, latton. e gaz., 8 v. Alessandria 475
Caffaratti Tommaso, geom., imp. R. Casa, 88 v. Venti Settembre 624
Caffarel Alb. Ern. 3 e 5 v. Avel . . 20,24,42 431,1240
Caffarel Isidoro (eredi) 45 v. Valdieri . . 169
Caffarel Williams avv., 20 v. Principe Eugenio 434
Caffarel, Prochet e C., fabbr. cioccol. 9-44 5 via Avel e 2 v. Carena, *neg.* 24 via Pietro Micca 577
Caffaro di Mario 35 v. Carena . . . 42,148
Caffarena Biagio, 67 v. Gioberti. 835
Caffarena Giacomo, agente cambio 55-37 8 v. Pietro Micca, *abit.* 20 v. Colli . . 348
Caffarini Elia, tenente, 31 v. Vassalli Eandi.
Cafiero Alf., commest., 59 str. Pianezza . . . 586
Caffaro-Bore Gius. e cons. 14 v. Mancini 94
Caffè:
Accademia 28-57 19 v. Mazzini. . . . 555
Alfieri 63-29 9 v. Po 555
American Bar 63 gall. Nazionale . . . 555
Baratte 19-17 12 v. Garibaldi e 4 via Conte Verde 555
Barra di ferro 38-79 40 c. S. Martino . 553
Beltramo 88-26 98 c. Vitt. Em. II . . . 554
Berrerie parr. Casale 34-70 66 c. Casale . 560
Berrerin Carrignano 33-90 34 v. Carlo Alb. 554
Berrerin della Cuta 11-61 24 p. Eman. Filiberto 556
Berrerin Parco Michelotti 45-36 viale Michelotti 556
Bersaglio 82-52 56 v. Garibaldi . . 554
Borsa, 20 *bis* v. Princ. Amedeo. 554
Chalet 18-26 Parco Valentino 554
Cambio (del) 15-12 2 p. Carignano 555
Cavalcaria 25-08 24 v. Nizza.
Cavour 45-73 38 c. Vitt. Em. II 554
Cavour 62-11 v. Mongineyro ang. p. Peschiera 554
Costituzionale 7-83 angelo v. Garibaldi e v. Porta Palatina. 554
Dilei 19-07 ang. v. Po e v. Carlo Alberto. . 555
Dock (del) 9-69 46 v. Cernaia 555
Emilia 2-01 p. Em. Filib. ang. c. Reg. Margh. 554
Excelsior 41-29 14 v. Po 554
Ferraria Torino-Ciriè-Lanzo 45-30 45 c. Ponte Mosca 560
Fiorio 24-27 8 v. Po 554
Fiorio 82-98 2 v. Sacchi 554-58
Frejus (al) 23-18 45 p. Statuto 554
Grasso 25-57 8 v. Pietro Micca 554
Isola 50-10 49 v. Roma 554
Italia (l') 59-11 29 v. Mongineyro 560
Ligure 2-83 c. Vitt. Em. II ang. piazza Carlo Felice 554
Macenta 48-87 4 v. Sacchi 554
Messina 33-44 7 p. Eman. Filiberto. . . 555
Caffè:
Milano 6-87 4 v. Barbaroux. . . . . *pag.* 55
Molinari 9-96 4 p. Solferino 55
Monticone 45-55 43 v. Saluzzo 55
Monumento 57-05 80 c. Vitt. Eman. II . . 55
Nazionale 40-23 20 v. Po 55
Nuovo Scalo 31-44 4 v. Nizza 55
Pagella 14-70 424 *bis* v. Nizza 55
Piemonte 1-40 46 p. Carlo Felice 55
Platti 37-06 72 c. Vitt. Eman. II 55
Posta (della) 47-53 40 v. Arsenale . . . 55
Progresso 19-22 8 v. Vanchiglia. 55
Provincie 56-51 9 v. S. Tommaso 55
Restaurant du Parc 24-33 Parco del Valentino. 545
Ristorante Bersano 6-68 15 v. Goffr. Mame 555
Ristorante Cocconato 57-37 40 v. Barb. 5
Ristorante del Teatro Balbo 24-73 31 v. Carlo Alberto 550
Ristorante Pietro Micca 40-43 15 v. Piet. Micca 55
Ristorante S. Anna 49-89 25 v. Gioberti. 55
Ristorante Staz. P. N. 3-81 e 50-31 . 55
Ristorante Trianon 60-75 6 v. Viotti . . 55
Rivoli 36-82 47 p. Statuto. 55
Romano, concerto 14-23 p. Castello e Subalpina 5
Rossini 31-92 25 c. S. Maurizio . . . .
Sappa, 80 c. Vercelli. 5
Saraceo 63-62 43 v. S. Massimo 5
S. Carlo 13-40 2 p. S. Carlo. 5
S. Filippo 19-18 2 v. Maria Vittoria . . 5
Sirena 45-89 254 corso Moncalieri . . . 5
Specchi (degli) 2-43 18 v. Mercanti. . . 5
Sport 48-78 30 c. Vercelli. 5
Sport 82-85 238 str. Nizza 5
Teatro Alfieri 9-95 2 p. Solferino . . . 5
Teatro Balbo 24-73 ang. v. Carlo Alberto e Andrea Doria. 5
Umberto 89-73 94 c. Vittorio Eman. II . 5
Umbriese, 12 v. Candelo. 5
Università 30-93 54 v. Madama Cristina 5
Università 61-63 4 v. Po 5
Varietà Maffei 19-82 5 v. Princ. Tom. . . 5
Vigne 47-37 4 c. Moncalieri 5
Vittoria 45-44 16 p. Em. Filiberto . . . 5
Caffo Adelaide, riv. pane, 27 v. Drovetti . . 6
Caffo Vincenzo, rappres., 69 v. Madama Cris. 6
Caggiano Giulio, avv., pret., 5 v. M. Pescatore 7
Cagli Gius. fornit. militari 13-75 40 via Pisa. 61-61 27 c. R. Parco, *abit.* 50-94 67 c. Vitt. Emanuele II 157-66
Cagliari Gius., 18 v. Pio Quinto 12
Cagliari (Ditta), carlotine illustr., 18 via Pio Quinto 5
Caglieri frat. e sor. di Ang. (Nazza Ma. . . 1
Caglieri frat. e sor. fu Carlo 42 c. Cavour Catania . . . . . 48,55 [illegible]
Caglieri frat. e sor. fu Gius. 42 c. Cavour Catania . . . . . 48,53 [illegible]
Caglieri Ant., insegn., 36 c. Re Umberto 100
Caglieri Carlo (Ditta), lavori in cemento 5-38 43 v. Reggio e 44 v. Catania . . 41
Caglieri Ern. fabbr. filati lana e colone 11-54 77 str. di Lucento, *abit.* 86-56 36 *bis* v. Cibrario 90,340-5
Caglieri Giacinto, pensionato, 49 v. Garibaldi.
Caglieri Gius. 37 c. Valentino 97,125 70,44
Caglieri Maria, tabacc., 94 c. Casale 75
Caglieris (Ditta), carrozz. autom., 3 v. Cibrario. 4
Caglieris con. 24 v. Levini. 8
Caglieris Amalia, magl.-tel., 44 v. Torquato Tasso 45

Cagheris Carlo, macellaio, 440 corso Regina Margherita . . . . . *pag.* 646
Cagheris Dom., impieg., 20 v. S. Anselmo . . 726
Cagheris Margherita, latteria, 4 v. Carlo Botta . 564
Cagheris Rosa, levatr., 404 corso Casale . . . 1084
Cagliero frat. di Ant. 69 v. Nizza. 444
Cagliero Ant., mag. alim., 44 v. Assietta. . . 387
Cagliero Ant. di Gio. 575 str. Val Patonera 474
Cagliero Casimiro, riv. pane, 2 v. Vasco . . 610
Cagliero Ernesto, mag. alim., 45 v. Po . . . 587
Cagliero Eugenio, vinaio, 7 v. Bidone . . . 567
Cagliero Franc., imp. daz., 432 c. Vercelli. . 698
Cagliero Gio. fu Mich. 45 v. Andorno. . . 45
Cagliero Gio., 24 v. S. Donato 880
Cagliero Gio., falegn., 2 v. Bonafous . . . 406
Cagliero Gius., farm., 44 v. Cuneo e 48-84 49 v. Lanzo. 1076-79
Cagliero L. Aless., neg. vino, 221 c. Moncalieri . 563
Cagliero Michele di Ant. 24 v. Venasca. . 475
Cagliero Paola, mag. alim., 8 v. Mazzini . . 587
Cagliero Stef., libr., 18 v. Mad. Cristina. . 377
Cagliero Teresa, tintoria, 44 v. Monginevro. . 348
Cagliero-Campana E., tintoria, 65 c. Vinzaglio 348
Cagna Egidio, macell., acc. all'11 v. Stampatori 446
Cagna Ern., farm., 4 p. Gran Madre di Dio. 1076
Cagna Franc., conserve alim., doks Torino-Dora, sadigl. *D.* 583
Cagna Franc., galleti. 38-59 37 v. Borgo Dora 576 880
Cagna Pietro, mag. alim., 78 v. Monginevro . 587
Cagna Vitt., calzol., 39 v. Mazzini 447
Cagnassi Giuseppe, sellaio 69 v. Nizza . . . 444
Cagnasso con. 29 v. Sant'Ambrogio . . . 455
Cagnasso Albina e Luigi 229 c. Francia . . 75
Cagnasso Bart., calzol., 38 v. Alfieri . . . 447
Cagnasso Ernesto, indust., 28 v. Giacinto Collegno 754
Cagnasso Luigia, pettinatr., 4 c. Quintino Sella 454
Cagnetta Cesare, ten. colonn. a riposo, 14 v. Susa.
Cagni Umberto, contr.-ammiraglio 56-71 43 v. Cavour.
Cagno di Castelnamonte di Lessolo conte Carlo, capit. batt. aviatori, 14 v. Giulio.
Cagno di Castelnamonte di Lessolo contessa Maria nata Tossi, 14 v. Giulio.
Cagno Aless., aviatore, 74 c. Mass. d'Azeglio . 445
Cagno Felice (Ditta), fabbr. torcoli, 4 v. Berthollet 575
Cagno Ferdin., parrucch., 33 v. Mazzini . . . 430
Cagno G. B., avv.-proc., consigliere comunale, 6-82 45 c. Oporto . 677-78,711,836,1017-26 1167-84
Cagno Gius., 26 v. Princ. Tommaso 442
Cagno Paolo, ricev. uff. Bollo straord., 65 v. Roma 730
Cagno Alfr. Luigi, rappr., 9 c. Francia . 428,514
Cagnolati Vittorio, pesi e misure, 44 v. Principe Amedeo 497
Cagnoli Franc., 25 v. Gioberti 820
Cagnozzola Elisa, sarta, 8 v. delle Rosine . . 323
Cagnù Nino G., direttore giornale 25-15 3 v. Robilant, *abit.* 9 p. Solferino . 1090-95
Caimotti Enrico, ag. postale, 9 v. Saluzzo.
Caimotto Edoardo, parrucch., 97 c. Palermo . 430
Caimotto Seraf., parrucch., 25 v. Ant. Fontanesi 430
Cairoli Gugl., imp. ferr., 55 v. Gioberti . . . 1154
Cairozzi Vinc., parrucch., 84 v. Villafranca . 430
Caire Attilia, impieg., 44 v. delle Scuole . . 1174
Caire Carlo, forn. autom. 19-77 44 v. Scuole. 509
Caire Corinna in Albertoletti 60 v. Venti Settembre 40,96
Caire Ferdin., avv. 19-77 44 v. Scuole 711 832,985,1017
Caire Gio., avv., 57 c. Duca di Genova . *pan.* 1017
Cairo Carlo, vinaio, 45 v. Lagrange 567
Cairola frat. 100 c. Ponte Mosca . . . 429
Cairola Ant., dott., procur., 2 c. Oporto 839,1047-26
Cairola Bartol., impieg. post., 4 v. Governolo . 1147
Cairola Carlo, neg. form., p. Eman. Filiberto fett. levante. 604
Cairola Domen. fu Gaspare 5 v. Belfiore 2692
Cairola Ettore, dott. farm., 54 v. Mazzini . 1076-79
Cairola Gius., ✱, bibliof., 7 v. Arcivescovado 805 952
Cairola Tomm., parrucch., 54 v. S. Chiara . . 430
Cairola Zav., ✱ avv.-proc. 21-88 2 c. Oporto 44,842 1047-26
Cais Margh., drogh., 54 v. S. Quintino . . . 436
Caissotti di Chiusano nob. Carlo, 67 c. Re Umb. 654
Caissotti di Chiusano contessa Laura n. Ferrero d'Ormea 67 c. Re Umberto 654
Caissotti di Chiusano conte Luigi 44-67 67 c. Re Umberto 44,771 805-08,1005-59
Caissotti di Chiusano ved. Flavia nob. Vagliesindi del Castello, 38 v. Lamarmora . . 644
Cajelli G. e C., tipogr., 3 v. Bogino . . . 880
Cajumi C., negoz. chili 33-63 7 v. S. Teresa, *abit.* 2 v. Ponza 55
Calabi Achille, prod. chim. farm. 28-13 12 v. a Bogino 367,422
Calabiana (*eredi* Nazari di).
Calabresi Alberto, rappr. 49-37 8 v. Bogino . 546
Calabrò Ant., delegr., 14 v. Cristalliera . . . 1146
Calamai Ubaldo, drogh., 18 v. Barolo . 756,1262
Calamari Camillo 81-64 44 c. Re Umberto.
Calamaro Giacomo, scultore in legno, 2 v. S. Giulia 554
Calamida Dante, med.-veter., 55 v. Bernardino Galliari 1087
Calamida Gius., 18 c. Napoli 1456
Calandra Adelina, agiata, 5 v. Piana.
Calandra Davide, (eredi) 44-87 50 corso Massimo d'Azeglio. 97,119
Calandra Franc. fu Claudio 43-66 45 v. Magenta 22,94,184,854
Calandra Gio., ✱, avv., cons. arb. 16-53 *sindaco* 4 v. Fabro, *abit.* 20 c. Francia. 722-23 1017-45
Calandra Maria, 6 v. Goito. 907
Calandra Primo, olio e saloni 16 v. S. Donato . 602
Calandra-Calandra Luisa, 10 c. Massimo d'Azeglio 982
Calandra-Ghidini Giuseppina, agiata, 78 via Magenta.
Calandri Carlo, avv., 45 v. Madama Cristina.
Calandri nob. rag. Guglielmo, 71 c. Re Umberto.
Calandri nob. p. fr. L. igi, console, 71 corso Re Umberto. 656,866
Calandri Maddalena, agiata, 47 v. Carlo Alberto.
Calandri-Bollea Maria Magda, 45 v. Mad. Cristina.
Calani Prospero march., avv., 38 c. Vitt. Eman. II.
Calboli Maria, maestra mun., 8 v. Bogino. . . 978
Calcagni Vess., insegn., 641 c. Stupinigi . . 721
Calcagni Roberto, magg. artigl. Comando I Corpo d'Armata, 43 v. S. Quintino.
Calcagni Romana, sarta, 59 v. Roma 522
Calcagni Valentino, cassiere, 4 v. Saccarelli . 1174
Calcagno Angela, sarta, 5 v. Matteo Pescatore. 525
Calcagno Annunz. ved. Girard 15 v. Foggia 70
Calcagno Barl. molini, 352 str. Nizza . 442 697
Calcagno Cristina in Casalegno 308 strada di Casale 704
Calcagno Eugenio, avv., consigl. Pref., 37 c. Siccardi 713-17
Calcagno Fil. fu Gius. titol. uff. post., 633 str. Moncalieri (Pilonetto) . . . 402,874,1149
Calcagno Giorgio, avv., 44 v. Mad. Cristina. . 1238

Calcagno Gius., fabbr. mob. 56 v. Vecchi mia Albertina . . . . . *pag.* 394-396-98
Calcagno Gius., imp. Intend. Fin., 28 c. Vitt. Em. II. 726
Calcagno Gius., lampista, 40 v. Po. *abit.* 4 v. Ghneri. 496
Calcagno Gius., tabacc., 60 v. S. Donato . 352,456
Calcagno Paolo, cassiere, 6 v. Legnano . . . 4174
Calcagno Pietro, dott. farm. prof. chimica farm., 26 c. Francia 422,575
Calcagno Virginio, negoziante ferramenta, 15-63 14 v. Mad. Cristina . . . 375,468
Calcagnotto Candido, liquor., 6 e 57 v. Roma . . 558
Calcaterra Gius., prof. mus., 9 v. Bogino. . . 866
Calera frat. fabbr. scatole, 375 str. Casale 46,585
Calera sor. 375 str. di Casale 46
Calera ved. fabbr. scatole, 46 v. Lucino . . . 585
Calera Felice, tappezz., 5 v. Baretti . . . 571,997
Calera Giorgio 7 v. S. Raffaele 454
Calera Stefano, agiato, 27 v. dei Mille.
Calcina sor. e frat. 40 via S. Massimo . . . 150
Calcina Vitt. e C., apparecchi fotogr. 58-89 49 v. Bogino. *abit.* 12 v. S. Fr. da Paola . 464
Caldera Celest. di Luigi neg. gran., 28 via Gross. 18-92 *dep.* Docks « P. Nuova ». 3 c. imp., e Dante *abit.* 24 v. Har. Pelitti 85 84,687
Caldanella Vinc., parrucch., 52 v. Roma . . . 450
Caldera Ciro, prof. medechir. 82-82 ½ via Montevecchio . . . 786,944-95,1039-73
Caldera Clemente di Giov., 421 str. vicinale Crocetta (Cavoretto) 60
Caldera coniugi 8 v. Cavaglia 48
Caldera Franc., mag. alim. 21 v. Livorno . 567-87
Caldera Gius., colonn. a rip., ½ v. Montevecchio.
Caldera Gius., oggetti per disegno 50 via Principe Tommaso 595
Caldera Oreste, prof. 48 v. S. Quintino . 934,1040
Calderan f. veicoli e vetture 22-18 9*bis* via Carlo Alberto 549-21-49,50,541
Calderari L., fabbr. cravatte 16 v. Monte Pietà 366
Calderini Ang. med. chir. 72 c. Quintino Sella 454,694,1039
Calderini Antonietta, agiata 46 v. Maria Vittoria.
Calderini Basilio avv.-proc. 48-56 2 v. Fabro 955 1047-459
Calderini Carlo, intagli, legno, 2 e Pr. Eugenio 395
Calderini Luigi sedie, e più., 72 corso Quintino Sella 454,1052-55
Calderini Marco, intag. 72 c. Quintino Sella. . 1052
Calderino Pietro, cappellaio post., 6 v. Volpiera Caluso 1155
Calderolo Ern. prof. ingieg. mecc., 8 v. Muriaglio. 700-995,1041
Calderolo Gius., pellicc. 28 c. Vitt. Em. II. 542
Caldi coniugi, tratt., 45 v. S. Massimo . . . 548
Caldi Cardissa, 2 c. Casale 850
Caldi Domenico 6 c. Orbassano 114,204-12-22
Caldi Franc., negoz. bestiame, 12 v. Garibaldi . 1135
Caldi F. Gio. Battista e consorte negoz. vino 50 c. Parigi 420,567
Caldi Gius., albergo, 14 via Sacchi 545-48
Caldi Gius. dott. prof. 89 c. Moncalieri 959-67,1121
Caldi Paolina, 2 c. Casale 900
Caldi-Musso Giuseppina, 84 s. v. Santa Giulia 805-40
Calegari Andrea, mag. 28 v. Sacchi 1045
Calegaris Gius., 35 v. Gottardo Casalis . . . 867
Calevo Ercole, ins.-gen., 47 v. Goberti . . . 1007
Calidio Eugenio, latte in. 50 v. Venti Settembre. 580
Calligaris com., neg. vino, 7 v. Gran Madre di Dio 567
Calligaris frat., vinai, 22 v. Silvio Pellico . . . 567
Calligaris Biagio, drapp.-lan., p. Em. Fil. (mercato IV) 338
Calligaris Enr., med.-chir., 83 97 21 c. Vinzagl. 1059
Calligaris Eug., colonn., 40 v. Passalacqua.
Calligaris Gio. parrucch., 449*bis* c. Regina Margh. 430
Calligaris Gius., colonn. a rip., 30*bis* v. Principe Tommaso.
Calligaris Gius., negoz., ½ p. Statuto.
Calligaris Gugl., impieg., 3/4 v. Barbaroux *pag.* 1033
Caligaris Gust., avv.-proc. 12-73 *studio* 5 v. Perrone. *abitaz.* 5 c. Palestro . 754,80, 842,1047-26-2[illegible]-48
Caligaris Lodov., 5 c. Palestro. . . . . .
Caligaris Luigi, birreria, 40 v. Cavallermaggiore.
Caligaris Margh., pizzic., p. Em. Filib., telef. pon. 530
Caligaris Pietro, tan.-drapp., p. Em. Filiberto Omero, IV). . . . . .
Caligaris Teresa, pettinatr., 24 v. Cagliari . . .
Caligaris Valentino, avv. erar., 20 v. Cernaia . .
Caligaris-Arduin Emilia, 5 c. Palestro . . . .
Caligaris-Ozzino Pietro, viagg., 5 v. Volta.
Caligaris e Montaldo, abitificio mod. 23-1[illegible] 65 v. Venti Settembre 559
Caligaris e Piacenza, cucine econom., *fabbr.* 90 38-42 c. Fonte Mosca, 85 57 v. Venti Settembre . . . . . 448 v.
Calissano Albina, maestra mun., 49 v. Garibaldi. 703
Calissano Beatrice, dott.ª, 49 v. Garibaldi . 963 1047
Calissano Carlo, corriere, 5 v. Mazzini, 32 via Lagrange e 4 e 3 v. S. Teresa 522
Calissano T., vernic., 3 p. Solferino 569
Callamaro Eug. ved. Callaneo 195 strada Mongreno 105
Callarotti M. in Ferrero, vinaia, 32 v. S. Chiara 57
Callegari Paolina, sarta e modista 5 v. Garibaldi 52
Calleri Alessa., capit. Distr. milit., 2½ c. Francia 73
Calleri Art., disegn., 43 c. Oporto . . 897, 1047-26
Calleri Celest., maestra Istit. Duch. Isabella . 60
Calleri Fed., rappres., 7 v. Scuole 512,1127
Calleri Felicina, 43 c. Oporto 887
Calleri Gio. Carlo 86-80 ½ c. Siccardi.
Calleri Luigi, vinaio, 9 v. Montebello . . . 567
Calleri Pietro fu Lod. 16 v. Carena 42
Calleri Raim., maestro mus., 28 v. Cernaia 974,11[illegible]
Calleri Rosina, modista 25-35 3 v. Bertola 327
Calleri-Gamondi nob. Cam. avv., 38 via Madama Cristina e Roma 924
Calleri-Gamondi nob. Margherita, 54 v. Saccarelli 64
Calleri-Gamondi nob. Paolo, avv.-procur., 54 v. Sacchi e 3 9 v. Assarotti . 644,839,1047-2
Calleri-Gamondi nob. Rita n. Violi, 54 v. Saccarelli 64
Calleri-Ratti Ros., maestra mus., 28 v. Cernaia 97
Calleri di Sala nob. frat. di Tomm., 5 v. Rosine 64
Calleri di Sala nob. Aless., avv., 12 v. Barolo 644,847
Calleri di Sala cont. Costanza, 12 v. Barolo 644
Calleri di Sala nob. Emilio, 12 v. Barolo . . 644
Calleri di Sala nob. Eugenio, 24 c. Oriassa 1047-64
Calleri di Sala nob. Feder., 81 c. S. Maurizio 644,81
Calleri di Sala conte Giorgio, 12 v. Barolo 644,84
Calleri di Sala nob. Tommaso, 5 v. Rosine 644
Calleri Longo Felicina 43 c. Oporto 887
Callerio-Flandinet Bianca, agiata, 39 v. Lamarmora
Calliano (*vedi* Scozia di).
Calliano Camillo, avv.-proc. 15-21 4 v. dei Consolata 884,1047-26-123-80-20
Calliano E., della ditta Goitre Mario e C. 6-64 ½ v. Montebello.
Calliano Giorgio, dott., ½ v. Montebello . 882,1127
Calliano Piero, dott., proc., 4 e 5 v. Consolata 926,1029
Callieri Ant., sarto, 47 v. Nizza 27
Callieri Umberto, sete torte, 45 v. Napione . 34
Calligaris Dom., 10 v. Piossasco 80
Calligaris Fortunato 37 c. Siccardi 1127
Calligaris Luigi, ten. Genio, 3 v. Zecca . . . 1[illegible]
Calligaris Rodolfo, drogh. 46-48 5 v. Bibiana . . .

Calligaris S. Ved. (Ditta), bianch. 61-18 gall. Geisser . . . . . *pag.* 327-45
Calloni Carlo, alberg., 425 c. Vitt. Eman. 545-56
Calloni Maria, maestra municip., 425 c. Vitt. Em. 976
Calo Beniam., dott., redatt. stenogr., 2 v. Mazzini 1088
Calogiuri Alfr., imp. post., 3 v. Andrea Doria . 1447
Calor e C., neg. ferr., 20 v. Saluzzo 351,767-68
Provana Balliani di Vignale, mob. frat. 5 sor. ½ via S. Secondo 644-45
Provana Balliani di Vignale cont. Emanuela n. Beccaria Incisa di S. Stef. ½ via S. Secondo 644,984
Provana Ballianidi Vignale conte Ranieri 29-68 ½ v. San Secondo . . 644,1250
Provana di Vignale cont. Maria Concetta in Di Viry di Feisoc. 2½ v. Acc. Albertina . 12,624-65
Coloro frat., benzina e petr., 20 v. Sacchi . . 525
Colosso coniugi 10 v. Crescentino 59
Colosso sor., sarte, 44*bis* v. Garibaldi . . . 328
Colosso Batt. di Grato 35 ½ str. Mongreno 54,405
Colosso Carlo, meccan., ½ v. Giulio 785
Colosso Edoardo, viaggiatore, 3 v. Assietta.
Colosso Emilia, tint., 1 v. Allioni 548
Colosso Franc., drogh., 3½ v. S. Paolo . . . 536
Colosso Franc., perito, 2 p. Lagrange e Moncalieri 1078
Colosso Giac. fu Vinc. 5 v. Bormida 3½,42-3½
Colosso Giac., albergo., 37 v. Bellezia. . . . 565
Colosso Gius.ª, chinc.-merc., 112 c. Casale. . 562
Colosso Gius.ª, mag. alim., 26 v. S. Anselmo . 587
Colosso Lucia, drogh., 5 c. Emilia 546
Colosso Luigi, avv.-proc., 7 v. Manzoni . 1047-26
Colosso Pietro Mario, imp. post., 14 v. Marco Polo 1144
Colosso Pietro, impres. teatr., 2 piazza Gran Madre di Dio 507
Colosso Serafino, fiori artif., ang. v. Garibaldi e v. Venti Settembre. 559-76
Colosso Vittoria ved. Costa, agiata, 5 v. Belvedere.
Colosso Concella in Dujany 25 v. str. com. di Cavorello. 49
Colosso Gius., avv., 25 c. Prince, Oddone 134
Colosso Gius. Domenico, dott., proc. 10-40 37 v. Garibaldi 1026
Colosso Maria, paglier. elast., 33 v. S. Quintino 454
Colosso Maria, mere e pellin., 86 str. Lanzo 352,454
Colosso Rosa in Turina 17 v. Bellezia . . 27
Colosso-Boccali Anna, levatr., 201 c. Regina Margherita 709,1084
Colosso Giacomo e consorte 66 v. Morosini 408
Colosso Carlo, panett., 33 v. Carlo Alberto . . 640
Colosso Gius., avv., 34*bis* v. Cibrario 1047
Colosso Giuseppina, mag. alim., 48 v. Pisa . . 587
Colosso E. sotto ispett. ferr., 57 c. Re Umberto 1156
Colosso dott. in chim., 33 v. Vassalli Eandi 695
Colosso in Bordone 46 c. R. Parco . 53,137
Colosso Giuseppina e Paolina e loro madre 7 v. Davide Bertolotti 444-51
Colosso Luigi, calzol., 35 v. Prince Amedeo . . 447
Colosso, profum., 40 p. Vitt. Em. I e 24 corso Vinzaglio. 429
Colosso Maddalena ved. Lasagno e figlie 7 v. Davide Bertolotti 444-51
Colosso Teresa, pizzi e tulli, 22 v. Mazzini . 320-52
Colosso Bergolo cont. Anna nata Guidobono Cavalchini-Roero 147 c. Moncalieri Villa S. Severino) 102,645
Colosso Bergolo conte Giorgio 34-97 147 c. Moncalieri (Villa S. Severino) 102,645
Colosso Cesare (Ditta), neg. orcf. ed orolog.. p. d. 23 p. Castello 364-62
Colosso, parrucch., 146 c. Reg. Margherita . 430
Colosso Arnolfo, distilleria 48-09 8 v. Alba Docks « Torino Dora » pad. *C.* 565-73-74
Calvo Crescentino, parrucch. 95 v. Frejus. *pag.* 430
Calvo Luigi, neg. vino, 58 v. Cibrario. . . 565-67
Calvo Marcello, vinaio, 89 c. Vercelli. . . . 567
Calza Ant., agiato, 42 v. Accademia Albertina.
Calza Carlo, medico-chir., 15 v. Bellezia . 1059
Calza Fed., dott. not., *studio* 14 v. S. Teresa; *abit.* 45 v. Bellezia 1034-135
Calza-Marchisio Petronilla, maestra mus., 42 via Villa della Regina 985

Calzaturifici:
Allene Marcello, ½ v. Daniele Manin . . . 447
Americana, rimp. 34 50 v. Bartolomeo e 49 v. Nizza 447
Americano, 2 v. Caccia. 447
Bernina, gall. Subalpina, 20 v. Roma 22 via S. Teresa e 8 v. Bertholiet 447
Cappa e C. 34-17 5 v. Fiochetto . . . 447
Casalegno 42-18 40 v. Giacinto Collegno, *neg.* 40 v. Milano. 447
Dora (Diatto e C.) 15 v. Pesaro. 447
Gagliardone Celestino (Vigevano) 40-54 8 v. S. Chiara. 447
Italiana Torino (*C. I. T.*) 86-28 44 v. Cristoforo Colombo. 447,1205
La Torino 151 c. Reg. Margherita e 46 via Gius. Moris. 447
Lombarda, ½ v. Po. 447
Militare, 6 v. Bianchi 447
Piemonte 81-03 43 v. S. Quintino . . . 447
Unitstät 61-31 4 v. Daniele Manin . . . 447
Varese, ang. v. Pietro Micca e v. Viotti . . 447
Vittoria 59-85 62 v. Amerigo Vespucci . 447
Calzavara Leopolda, ricam., 45 v. Bogino . . 550
Calzia coniugi, olio, saloni, 2 v. Berthollet . . 682
Calzia Cater. ved. Varda ½ v. Vigone . . . 479
Calzia Domenico 69 v. Monginevro . . . 1064
Calzia Giacomo, impieg. mun., 30 v. Lessolo. 704
Calzia Giacomo fu G. B., olii e sal. 44-82 20 v. S. Chiara 602
Calzia Gio., dott., procur., 5 p. Consolata . 1620
Calzia Giuseppe, viaggiatore di commercio 80-92 ½ v. Colli
Calzia Margherita, olii, saloni, 35 v. Po. . . 602
Calzia Vincenzo, fabbr. saponi, 81 v. Ormea . 428
Calzificio Ambrosi 28-80 39 c. R. Parco . . 931
Calzolari Primo, serv. pubbl. autom., 25 via Cibrario 546

Calzolerie:
Albero fiorito (*dell'*), 4 v. Milano 447
Alpina economica, 23 v. Mad. Cristina . . . 447
Alpina Italiana, ½ c. Duca di Genova . . . 447
« Al Trionfo », 35 v. Roma e 20 v. Mazzini . 447
Cavour, 6 v. Cavour 447
Club Alpino (*del*), 42 v. S. Teresa 447
Collegio Artigianelli, 44 c. Palestro 446
Dora, 35 v. Cigna e 35 c. Cirie 447
Frejus, 37 v. Garibaldi. 447
Istit. Sordo-Muti (*Regio*), 42 v. Assarotti . 447
« La Parisienne », 68 c. Vitt. Eman. II. . . 447
Moderna 26-15 24 v. Mazzini 447
Operaia, p. Saluzzo 447
Operaia Economa, 38 v. S. Donato 447
Roma (*di*), succ. al 9 p. Eman. Filiberto . . 447
Romana 10 c. Novara. 447
S. Secondo, 28 v. S. Secondo. 447
Stivale d'oro (*dello*), acc. all'8 via Bellezia 447
Stivale d'Oro (*dello*) 5 v. S. Secondo. . . . 447
Stivale rosso (*dello*, 5 v. Corte d'Appello . . 447
Stivale verde (*dello*), 7 v. Corte d'Appello . . 447
Torinese, 24 v. Accademia Albertina. . . . 447
Tre Stivali Verdi, 23 v. Nizza 447
Valsesiana, 15 v. Bellezia 447
Calzone Luigi, agiato, ¼ v. Montevecchio.
Camagna Evasio, rag. 10-13 37 v. Bertola . 1045

Camagna Secondo, vinaio, 18 v. Berthollet. *p.* 567
Camagni Franc., dott., 49 v. Montevecchio 88½,4047
Camaiti Zaira, levatrice, 80 v. Villafranca . . 4084
Camandona coniugi 262 str. Val S. Martino 472
Camandona frat. ortic. e giardin., 22 via Montanaro e Cimitero . . . 405,575
Camandona fratello e sorelle fu Gio. e nipoti Fil., Gius. e Franc. 159 str. Sassi . 157
Camandona Ang., riv. giorn., rimp. al 71 via S. Giulia 579
Camandona Carlo fu Franc. 22 v. Montanaro 405
Camandona Filippo, vinaio, 628 str. della Vernea 567
Camandona Francesco ed Angela fu Gius. 157 str. com. Sassi 157
Camandona Franc. fu Franc. 22 v. Montanaro. 405, 1436
Camandona Francesca, Carolina e Carlo fu G. B. 6½*bis* v. S. Donato. 148
Camandona G. B. (eredi) 45-46 v. Galvani 75
Camandona Guido, neg. olio, 193 v. Nizza. . . 602
Camandona Michele, 3 v. Alessandria. . . . 887
Camandona V., propr. cinem., 43 v. Garibaldi . 462
Camandona Vinc., drogh., 168 c. Peschiera . . 436
Camandona Vitt., geom., 7 c. S. Maurizio 1042-48-168
Camandone Franc., cerriere, circ. giorn., rimp. ferr. Cirié-Lanzo. 525
Camarelli Alb., telegr., 94 v. Massena. . . . 1446
Camarlinghi Alfredo, isp. ferr., 29 c. Raffaello 1450
Camasca della frat., tabaccai, 36 v. S. Anselmo . 406
Camasio Gius., pensionato, 2 c. S. Martino.
Camasio Vitt., ricev. registro atti priv., 44 via Librario 734
Cambi Achille, rappr. 83-31 20 v. Sacchi 545-45
Cambiaggi Camillo, dott., 1 p. S. Carlo. . . 1067
Cambiaggi Emilio, ☆, Regio ispett. capoferr., 43 v. Lagrange 1456-59
Cambiaggi Livio, ing. comm., 43 v. Lagrange 689
Cambiano *vedi* Ferrero dal.
Cambiasso coniugi, artic. per falleggi, 45 v. Madama Cristina. 382
Cambiano A. fegr. libri, 14 v. Principe Tommaso . 387
Cambiano Alessandro, 16 v. Bertola 854
Cambiano Anf., geom., 16 v. Pietro Micca e 105 v. Nizza 1042
Cambiano Giov., albergo 1-29 32 v. Roma 565,1236
Cambiano Gius., impieg. uffic., 44 v. Montiglio 685
Cambiano Luigi 3 p. Mad. Cristina. . . . 91
Cambiano Michele, brigadiere daz. Piaz. Palermo.
Cambiano Pio 105 v. Nizza 408-11
Cambiano Placido, 43 v. Roma, *abit.* 2-92 55 v. Gioberti. 1184-90
Cambiano e Inghera, confett. 2-92 43 v. Roma 574
Cambiasi Rinaldo, vinogr., 21 *bis* v. S. Donato.
Cambieri coniugi, drogh., 47 c. Valdocco . . 436
Cambursano Annetta, sarta, 2 c. Princ. Eugenia 323
Cambursano Gaetano, cartol. illustr., 5 via S. Domenico 390,745,1232
Cambursano Gio. 158 c. Vercelli . . . 476
Camellini Ferrante, 1a p. ferr., 29 v. Cabotto . 1155
Camera del Lavoro 13-02 e 86-37 42 corso Siccardi 892
Camera di Commercio e Industria 2-98 *Segreteria*, 2-70 *Certificati, Imposte. Casse*, 28 v. Ospedale. . . . 50,117-48,1183
Camera Edoardo, dott. ocul., 4 via Porta Palatina 812-83,1059-75
Camera Federale degli Impiegati Civili 23-71 44 v. Cavour 868
Camera Lor., fotogr., 29 c. Raffaello, . . . 381
Camera Ugo, med. chir., 35 v. Maria Vittoria . . 947
Camera Colonna Marietta, mod., 6 v. Bertola e 60 v. Venti Sett. 327
Camerana (*vedi* Incisa di).
Camerana Angela, agiata, 44 v. Cernaia.
Camerana nob. Enrico ing. (Bologna). *pag.* 451
Camerana cont. Luisa n. Pilo Boyl di Putifigari 23 c. Oporto 182-83
Camerana nob. Maria Teresa 23 c. Oporto 117-64
Camerana nob. Vittoria 23 c. Oporto 117-64
Camerana nob. Vitt., ten. gen. (Milano). . 182
Camerano Aless., capit. med., 12 v. Stampatori 758 847,10
Camerano Battista, scilaio, 138-40 v. Nizza
Camerano Carlo, avv. proc., 29-52 *studio* 4 v. Mercanti. *abit.* 21 v. Lagrange, . . . 836-38-74,1047-26
Camerano Gio, panieraio, 113 v. Mad. Cristina
Camerano Gius., neg. mobili, 79 v. Nizza
Camerano Giuseppina, drogheria 43-48 35 v. Pietro Giuria 438
Camerano Lorenzo, ☆, prof., senat. del Regno 14*bis* c. Francia e pal. Carignano 632 634, 916-22-23-42-44-46,1102
Camerano Luigi, manisc., 258 v. Nizza. . . .
Camerano Luigi, impieg., 1 v. Fenile36.
Camerano Mariano, Piovano 103 v. Doragrossa
Camerano Michele, pr. l., 12 v. Stampatori.
Camerano Pietro fu Magn. 14 c. Novara
Camerano Sabino, avv. proc. 21-97 40 v. Assarotti. *abit.* 12 v. Stampatori 882-93,1017-26
Camerano Stefano, 103 v. Demonte.
Camerini Camillo avv. e figli (Roma)
Camero Carlo recap. conduc. trattoria Tabacc., 353 str. di Lanzo . . 87,537-4
Cametti Mele, maestra mun., 89 c. Vinzaglio
Cametti Gio., geom., 6 c. Grugliasco . . .
Cami Celso, fotografo, cappr. 28-22 1 v. Donizetti 465
Camia Eug., materass., 223 c. Reg. Margherita
Camia Gius. geom., imp. 84-07 36 via Cassini 15,47,825,1062
Camici Anna, telegr., 91 v. Massena . . .
Camicioffi Dante, telegr., 4 v. Cappel Verde
Camilleri Ferruccio, 7 c. Vinzaglio . . .
Camilla Gius., imp. telegr., 5 v. Bidone .
Camillo P. 8 v. Ballo
Camilla Pietro fu Gius. 15 v. Alfazinano
Camilla Paola, maestra mun., 50*bis* v. Principe Tommaso.
Camilla Pietro, imp. ferr., 86 v. Gioberti.
Camilla Stef., dott. in chimica, 44 c. Oporto . .
Caminati Carlo, rag., 16-99 34 corso Vinzaglio 1063
Camino A. e C., importaz.-esportaz. 22-70 *59bis* v. S. Quintino 1
Camino Aug. fu Gius. 84-57 42 v. Borgone
Camino Ellen, 42 v. Borgone 1
Camino Luigi 324 str. Casale 56
Camino M. Jack, 42 v. Bagetti.
Camino Madd., pellin., 4*bis* c. Regio Parco, 436
Camino Maria, sarta, 46 v. Bernardino Galliari 32
Camino Secondo, inserv., 42 v. Gioberti Pino Torinese 997-5
Camino Stef. 3 p. Eman. Filiberto . . . 66
Camino Stefano, 24 v. Bern. Galliari . . . 886
Camis Gius., 20 v. Cernaia. 1455
Camisassa Antonietta, maestra mun., 5 v. Arsenale 1071
Camisassa Giacomo can. teol., vice rettore chiesa SS. Consolata. . . . 37,69,768-71-72
Camisassi Atila maestra Ist. Duch. Isabella . 1005
Camitti Umberto, vinaio, 122 c. Reg. Margherita 567
Cammarota Gius., telegr., 3 v. Provana . . 1147

Camoletto Nicola, impieg. post., 4 v. Maria Vittoria . . . . . *pag.* 1446
Camoletto Anna ved. Quaglia, 6 v. Amedeo Avogadro.
Camoletto Antonio, panett. e pastic., 24 via Rossini 576,640
Camoletto Carlo Felice, ing., 34 v. Venti Sett. 974-72
Camoletto Caterina in Pollino 26 v. Centallo 30
Camoletto Franc. avv.-proc., 6 v. del Carmine. 49,1047-26
Camoletto Giacinto Enrico, ten. colonn. d'artiglieria, 34 v. Venti Settembre.
Camoletto Gio., lavori in cemento, 26 v. Po . 1443
Camoletto Giulia in Borio 57 v. Livorno. 89
Camoletto M. e figlio, panett., 68 str. di Lanzo 640
Camoletto Maddalena, mag. alim., 23 v. Cigna. 587
Camoletto Mich., telegr., 24 c. Princ. Oddone 1446
Camoletto Olimpia, rag., 50 c. Princ. Oddone 1046
Camoletto Spirito, calzol., 260 c. Reg. Margh. 547
Camoletto Cost., 15 c. S. Maurizio 1225
Camoretto Frè Ter., caffè, 35*bis* c. Re Umberto 534-58
Camossi Ida ved. Marentini 46 c. Vitt. Em. II 34
Camosso (eredi) 26 v. Lagrange 85
Camosso Sofia 26 v. Lagrange 85
Campa Gius., mierm., Ospedale Maurizio . 795
Campagna Agostino, impieg., 58 v. Cernaia.
Campagna Ant., drogh., 4 v. del Carmine . 436
Campagna Durando, cassiere soc. Habana Gaz. 42 v. Lagrange.
Campagna Giovanna, maestra mun., 43 c. Oporto 976
Campagna Gio. 4 v. Mancini 95
Campagna Girol., dott., labor. chim., 14 v. Berthollet 573
Campagna Guido, impieg., 31 c. Princ. Oddone.
Campagna Umberto, insegn., 6 v. Cervignasco 974-72
Campagnari Natalina, panett., 3 v. Porta Palat. 640
Campana Alessandro, proc. gen. dell'Istit. Piemontese di cambio 43-80 49 v. Arsenale; *abit.* 45 v. Carlo Alberto . 548,1479
Campana Corrado, impieg., 18 p. Statuto.
Campana Giulia, impieg., 34 v. Saluzzo . . 1223
Campana Irene, 49 v. Juvara 784
Campana Margh., ricam., 18 p. Statuto . . . 350
Campana Teresa ved., sarta, 46 v. S. Secondo 325-32
Campanella Bartolomeo, c. Aug., rivend. carboni. 25 v. Principi d'Acaja. 409
Campanella Carlo, ing. stabil. metallurg. 36-11 45 v. S. Secondo e 4 p. Cristoforo Colombo 152,466-75-83,840,4036
Campanella Mich., prof. musica, 5 v. S. Massimo 1013
Campani Giulio, pellicciaio, 78 v. Venti Sett. 442
Campanini V., industria cinemat. 61-93 16 via Venti Settembre 464
Campanino Giuseppina, modista, 7 v. Roma. . 327
Campanino Secondo, merc. sarto, 15 v. Finanze 334
Campanaro Gius., ing. 80 91 4 v. Colli . 974-72-92 999,1036-44
Campanini C., orolog., 6 v. Martinetto. . . . 362
Campassi Angela, direttr., bagni, 44 *bis* v. Garibaldi 435
Campassi Gius. 35 v. Villa della Regina . 179
Campassi Pietro, impieg., 25 v. Saluzzo.
Campassie Diena, cartol. illustr., 3 v. Argentero 390,544
Campasso Carolina, velocip., 35 c. Reg. Margh. 490
Campasso Maria, posto telef. pubbl., 54 v. Sacchi 1449
Camperi Cesare, avv. Pretura, 6 v. Vanchiglia . 747
Camperi Pietro, 5 v. Rosine 877
Campese Ferruccio, imp. post., 20 v. Barolo 1444
Campetti Adolfo, prof., 42 v. Sacchi . . . 943-47-55
Campetti G. B., bottaio, 49 v. Pallamaglio. . . 405
Campi Camillo, dott. proc., 7 v. Finanze . . 1026
Campi Federico, avv., 7 v. Bellezia . . 1047-104
Campi Felice 9 v. Barge 23
Campi-Lessona Clelia, maestra mun., 23 via Susa 976
Campia coniugi, mag. alim., 44 v. Foletto *pag.* 587
Campia Giacomo, vinaio, 44 v. Sacchi. . . . 367
Campia Gio., rag., direttr. « Società Bancaria Ital. » (Agenzia di Chivasso), 246 corso Reg. Margherita. 1045-177
Campia Guglielmo, fabbr. cioccolata 22 37 42 v. Brindisi 577
Campia Zenobio 3 v. Deposito 854,1249
Campiglia frat. fu Baldass. 410 corso Regina Margherita 157
Campiglia Franc., merceria, acc. al 62 c. Vitt. Eman. II 340-43-52
Campiglia Gemma ved. Massola 4*bis* corso Brescia 36
Campili Adelaide in Giani 25 c. Raffaello . 154
Campini Carlo, med.-chir., 6 p. Carignano . 1059
Campini Elena in Sampietro 98*bis* via S. Secondo 452
Campini Luigi 44 c. Duca di Genova 60,65
Campini Ors. ved. Toniacca 35 v. Cagliari 39-48
Campioni Carlo, colonn. cavalleria 64-14 44 p. Vitt. Eman. I 1214
Campioni Carlo fu Carlo 38 p. Montebello 466
Campioni Clotilde ved. Tacconis 42 via Pozzo Strada 150
Campiotti Gius., inserv., 35 v. Carlo Alberto . 945
Campo Agnese, maestra mun., 38 v. Artisti . . 978
Campo Ang., Ant. e Luigi di Gio. 66 str. Bellacomba 26
Campo Carlo, macell., 4 v. Conte Verde . . . 676
Campogalliani Carlo, 34 v. Po 836
Campogrande Carlo, pens., 33 v. Mad. Cristina.
Campogrande Valerio, avv., prof., 440 c. Vitt. Eman. II 939-57-65
Campoleti Gius., rag. princ. d'Arf., 7 v. Campana 755
Campomori Maria, mag. alim., 6 v. Urbino. . . 587
Campora Franc., cons. com., 44 v. Cristoforo Colombo 677-78,710-14,865-66-88,4135-37-38
Campora Giuseppina, med.-chir. 54-27 147 str. di Lanzo e 34 c. Princ. Oddone . 777,826,4039
Campora Giuseppina in Sacco 48 corso Vitt. Em. II 424
Camporino Luigi, impieg. post., 17 v. Silv. Pellico 1445
Camposano Gius., parrucch., 9 v. Andrea Doria. 430
Campra Franc., proprietà, 19 v. Mazzini.
Campredon d'Albaretto cont. Angelina nata Serazzi, 49 v. S. Secondo 645
Campredon d'Albaretto conte Carlo, Eman. ❋, 85-20 49 v. S. Secondo. . 645 1485-228-34
Campus Ant., dott., 20 v. Donizetti . 953,1987-246
Campus Gio., prof., 25 v. Garibaldi. 961
Campus Peppy, maresc. magg., 16 v. Pal. di Città 1407
Camuffo Aless. in Gio., avv., 22 c. Siccardi 133
Camurati coniugi, mag. alim., 45 v. Don Bosco 87,640
Camurati Eug., comm. (Parco Valent.) pal. Sociale 929
Camurri famiglia, 5 c. Francia.
Camus Giulio, ❋, prof., 8 v. Am. Avogadro . 954
Camussi Gius., imp. daz., 14 v. Costigliole . . 698
Camussi Giuseppa, prof.ª, 49 v. Cibrario . . . 963
Camussi-Rossi Giuseppina, agiata, 6 v. Montecuccoli.
Camusso Adolfo, chir.-dentista 64-48 3 v. Roma, *abit.* a Grugliasco 809-44 897,4074
Camusso Alessio, ❋, 6 v. Casteggio 47,483 624
Camusso Alessio, dentista (già 18 p. Castello) 25-53 c. Vitt. Eman. II, ang. v. Goito 4074
Camusso Angela, 18 v. S. Quintino 4442
Camusso Anna, fiori artif., 25 v. Princ. Amedeo . 376
Camusso Carolina di Adolfo 22 v. Gaeta 74,80
Camusso Cater., affitta cavalli e vett., 26 v. Nizza 538
Camusso Celest., leg. di libri, 40 v. Barbaroux 387
Camusso Ern., ❋, ing., 9 v. Carlo Alberto . 4036

Camusso Franc., drogh., 2 v. Bogino . . *pag.* 436
Camusso Franc. (eredi) 4 v. dei Bagni . 24
Camusso Gabriella, maestra mun., 49 v. Arsenale 984
Camusso Maria Dom. ved. Discalzo 45 via della Zecca 485
Camusso Ranieri, calzol., 44 v. Belvedere. . . 447
Camusso e Virgo, lan.-tel., 47 v. Monte di Pietà 338
Canale (*vedi* Calabaila di).
Canale, decor. appart., 45 v. della Zecca . . . 369
Canale coniugi 42 v. Bertrandi. . . 30,37,79
Canale frat. e C., lavori in cem., 561 str. Nizza (Regione Pulcheria) 415
Canale sor., pellinatr., 28 c. R. Parco . . . 434
Canale sor., stiratr., 28 v. Baretti. 347
Canale Arturo, corriere 57-08 3 v. Mazzini 59-36 20 v. Monte di Pietà . 322-23-25
Canale Carlo, corriere, 4 v. Finanze e 32 via Cagnange. 324-22-25
Canale Carlo, raper., 14 v. Rossini. 341
Canale Carlo (Ditta), fabbr. mob., 42 v. Zecca 396,400
Canale Carlotta ved., agiata, 20 v. Roma.
Canale Cavour 12-99 *Amm.* 11 v. Goito. . . 735
Canale Cesare, falegn., 12 v. Aosta 406
Canale Eug., insegn., 5 v. Cavour. 4000
Canale Federico, uffic. corr. 49-18 1 v. Finanze e 5 v. Mazzini. . . . 320-24-22-23-24-25-26
Canale G., neg. vino, acc. al 14 v. Valeggio 565-67
Canale G. B., vinaio, 28 c. R. Parco 567
Canale Secondo, fratt., 12 c. Brescia. 553
Canale-Canova, drapp.-lan., 164 c. Reg. Margh. 338
Canale-Wehemeyer Maria Virg., maestra mun., 4 v. Muzzano 979
Canali Camillo 63-59 32 c. Re Umberto. 503,1490
Canali Edoardo, console 9-88 6 p. San Carlo. 503,635
Canalis Giac. n. Cagnoli, 28 v. Pio Quinto . . 803-37
Canapale Vitt. fu Dom. 569 dalla strada comun. di Bertolla 30,421
Canaperia Domenico teol., curato, 7 piazza S. Giulia 434,208,769,847
Canavasso Gius., 13 v. Muriaglio 892
Canavera Dom., modellatore, 46 v. Buniva . . 395
Canavera Gio., mobili in ferro, 28 v. Orfane 399,434
Canavera Natale, vinaio, 85 c. Vercelli 567
Canavera Teresa fu Gio. Stef. in Pagnone 463 strada ant. vicin. di Collegno . . . 56
Canavera e Serafino, falegn., 67 c. Reg. Margh. 406
Canaveri Franc., pension., 3 v. Sagliano.
Canaveri Giovanna ved. Capurro 74 strada Superga 464
Canaveri Giuseppina Amalia, profa 49 corso Vitt. Eman. II oltre Po 1008
Canaveri Olimpia 6 via Barbaroux . 401-64
Canavero sor., modiste, 38 v. dei Mille . . . 327
Canavero Carlo, viagg., 22 v. Amedeo Peyron.
Canavero Franc., mag. alim., 144 str. Lanzo 587,608
Canavero Gio., *bar*, 27 v. Roma e 62-17 65 v. Nizza 538
Canavero Giovanna, maestra, 33 v. della Zecca.
Canavero Gugl., avv. proc., 9 v. Pietro Micca 1017-26
Canavero Maria, vinaia, 53 c. Vercelli 567
Canavero Veronica ved. Tempo 12 via S. Giulia 433
Canavese Cam., vinaio, 5 v. Serrano 567
Canavese Franc. Gius., sotto capo uff. ferr., 35 v. Germanasca. 1429
Canavese Gio. 130 str. fra Cavoretto-Moncalieri 49
Canavese Vitt., 47 v. Foscolo 1429
Canavesi Metilde, sarta, 19 v. Princ. Tomm. . . 323
Canavesio coniugi, macell., 197 v. Nizza . . . 646
Canavesio coniugi, mag. alim., 96 v. Morosini . 587
Canavesio frat. e Levi P., rappres., 76 v. Venti Settembre. . . . . *pag.* 545
Canavesio frat. e sor. di Gio. 45 via Verolengo 477
Canavesio Anna ved. Capra 8 v. G. Leopardi 1-78
Canavesio Ern., birra e liquori, 2 v. Sacchi 558-59
Canavesio F., rappr., 36 v. Cedini 11
Canavesio G. v d., mag. alim., 46 v. Chivasso . 587
Canavesio Gio., carradore, 4 v. delle Ghiacciaie. 502
Canavesio Gio. 5 v. Reano 5
Canavesio Gio., liquor., 2 v. Sacchi 5
Canavesio Giovanna, maestra munic., 408 corso Vittorio Eman. II 974
Canavesio Giuliano, macell., 60 c. Vercelli. . 646
Canavesio Gius. (Ditta), tappezz. 41-62 45 v. Bogino 374-98
Canavesio Lorenzo negoz. automobili, 30-94 24 v. Franc. Tommaso . . 432,492
Canavesio Paolo, macell., 10 v. Berthollet . . 646
Canavotto Gio., deleg. P. S. (R. Questura) . . 749
Canavotto Oreste, geom. (Chivasso) 37
Cancelleria Arcivescovile 11-92 42 v. Arcivescovado 767
Cancelli Adalgisa in Ferreri 5 v. Lauriano 87
Candela Domen., tratt., 42 v. Martinetto . . . 547
Candela Gerol. 40 v. Cavallermaggiore . 48
Candela e Tealdi, macellai, 39 v. Gioberti . . 646
Candeletti Gius., impieg. mun., 4 v. Buniva . 683
Candellero frat. fu Gio. carrad. e manisc., 24-25 c. Moncalieri 402,402,538
Candellero Callisto, ing., 49 v. Garibaldi 1036
Candellero Carlo 27 v. Vassalli Eandi 65,78,474
Candellero Celestina fu Gio. 3 v. Exilles. 67
Candellero Ercole, tessuti impermeab. 24-94 47 v. Vassalli Eandi . . . 365,544,868,4186
Candellero Gius. fu Franc. sacerd., 9 via Le Chiuse. 450,773
Candellero Luigi, macellaio, 27 v. Cernaia . . 646
Candellone coniugi 45 v. Don Bosco . . . 64
Candellone Gioach., vettur., 3 v. Monterosa . 545
Candellone Paolo, mag. alim., 89 v. Frejus . . 587
Candelloro Cristina, sarta, 6 c. Brescia. . . . 525
Candelo (Ditta), forn. militari, 33 v. Villafranca 365
Candelo Annetta ved. Delvecchio 4 corso Vercelli. 476
Candelo Ant., appl. R. Econ., 192 c. Moncalieri 738
Candelo Carlo, nichellat. e vernic., 89 via Madama Cristina. 304-68
Candelo G. B., cartonaggi, 17 v. Pietro Micca 380,842
Candelo Gio. 21 str. Val Patonera. . . . 470
Candelo Pier Gio., prof., rag., 33 v. Villafranca 1007 1008-43
Candi Carlo, vinaio, 24 c. Valentino. 567
Candiani Carlo, ing., deposito lime, raspe e tubi acc. 85-70 2 v. Cernaia . 509-42 1036
Candile Nicola, agenzia d'alloggio 10-70 28 v. Carlo Alberto 506
Cane coniugi 29 v. Pesaro. 35,122
Cane frat., fabbr. lisciva, 3 v. Bottesini . . . 428
Cane sorelle, macell., 58 v. Lanzo 646
Cane Antonino, impieg., 15 v. Giuseppe Pomba.
Cane D. e C., decorat., 5 v. Franco Bonelli . 369
Cane Dionigi, 25 c. Vitt. Em. II. 1497
Cane Dom. 17 v. S. Paolo 450
Cane Dom., decorat., 6 v. Po 369
Cane Elia, 23 v. Superga 879
Cane Gio. Batt., dott., procur., 33 v. S. Chiara 1027
Cane Luigi, neg. vino 38-25 Docks Torino-Dora-padiglione *B*. 563-67 1146
Cane Margh., mag. alim., 22 v. Brunetta . . . 587
Cane Mich., disegn. mun., 8 v. Giacinto Collegno. 690,1034
Cane Severino, macell., 22 v. Chiusella . . . 646

Cane Stefano, decor., 9 v. Scuole. . . . *pag.* 888
Cane-Giannetta Rosa, lev., 406 v. Mad. Cristina 404
Cane e Agosto, neg. cuoi e pellami, 6 v. Botero 442
Canegallo Ern., benestante, 55 c. Moncalieri.
Canelli Franc., drapp.-lan., 32 v. Roma. . . . 338
Canelli Mich., 40 v. Belfiore 1437-38
Canepa Torchio, lan.-teler., 5 p. Pal. di Città 358-59
Canepa coniugi 4 v. Ascoli. 49
Canepa Angela, neg. mobili, rimp. al 24 v. Corio. 398
Ant., materass. e trapunt., 47 c. Dante 454
Michele 9-11 v. Luigi Ornato . . 416
Canepari Emilio, banco lotto, 4 v. Arioste . . 732
Canepari Annetta e Lucia 42 c. Napoli . . 410
Canepari Barbarina, 7 v. Carlo Vidua. . . . 821
Canepari Bruno, med.-chir., Osped. Martini 48 c. Ferrucio 1059
Canepari Carolina ved. Bajma 5 v. Cottolengo. 59
Canepari Giacomo e Filomena fu Gio. 22 c. Brescia 36
Canepari Gio. 7 v. Carlo Vidua 43,51,88,480
Canepari Michele fu Gio. 22 c. Brescia 36,828
Canera di Salasco nobile Clementina *abit.* 48 v. Pastrengo (portieria 34-53 *villa* 13-21 685 str. Val S. Martino super. 424-73,645
Canera di Salasco nob. Vitt., (ten. gen., 18 v. Pastrengo 464,645,1004
Canesi Gaetano, ing., 4 p. Saluzzo 727
Canessa Achille, impieg. post. 42 c. Vinzaglio 1143
Canestrari Santina, calz., 49 c. Orbassano. . . 447
Canet Paolo, rag., 11 *bis* v. Vanchiglia . . . 858
Canetta R. 31 v. Vinadio 180
Caneva Lorenzo, impieg., 36 v. Bava 870
Caneva Martighengo Maddal., 7 v. Bonafous . 864
Canevaro Giannantonio, avv. 39-11 77 corso Re Umberto.
Canevazzi Aurelio, impieg., 20 v. S. Anselmo . 755
Canfari Ern., teol., rettore R. Mamicomio, 22 v. Giulio 798
Canfari Osman, cambista, 69 v. Venti Settembre, *abitaz.* 44 c. Oporto 348,544
Canfora M., magl.-tel., 32 v. Ant. Fontanesi . 343
Caniparoli Enrico, ins., 37 v. Ormea 1036
Canna Palmira, agiata, 50 v. Montevecchio.
Cannaferma Angela, macell., 307 str. di Francia. 646
Cannata F., calzol., 25 v. Ant. Fontanesi . . 447
Cannavò Cesare, agente imp., 45 v. Carlo Alb . 732
Cannone C., corriere, 24 v. San Tommaso, e 20-22 v. Monte di Pietà e 4 e 5 via Santa Teresa 525
Cannone Carlo grossista metalli 7-22 e 15-97 45 v. Caserta. 47,64,465
Canobbio Gio., fabbr. carr., 28 v. Carlo Vidua 43,402
Canobbio Gugl., sarto, 2 v. S. Teresa 334
Canone Rosa., pettin., 68 c. Palermo 434
Canonica frat. e sor. fu Bened. 49 v. Sagra S. Michele 445
Canonica Carlo, 34 v. Bertola 887
Canonica Carol., mag. alim., 7 v. Foggia . . 587
Canonica F., neg. oleogr., 40 v. Pietro Micca 383
Canonica Franc., mag. alim., 26 c. Brescia. . . 587
Canonica Giuseppe, ✱, ing., ten. colonn. 100 c. Vitt. Em. II. 755
Canonica Gius., prof., 41 v. Moncalvo. . . . 964
Canonica Luigi, neg. uova e burro, 3 v. Palazzo di Città. 582
Canonica Paolo, avv., 71 v. Cibrario 1200-207-42-45-49
Canonica Pietro, ⚓, scultore, *studio abitazione* 4-02 e 46-30 20 v. Napione, *villa* 46-30 398 S. Vito 61-35 *portieria*, 39 v. Balbo 24 48,140-45-54-64-73 712,867,924 4035-220

Canonica - Sormani Olga 4-02 20 via Napione. . . . . *pag.* 782,860,909-20-69-70
Canonico Bern., alberg. 19-85 4 via Basilica e 14 v. Conte Verde 537-44
Canonico Emma ved. Mogna, agiata, 2 v. Meucci.
Canonico Gius., caffett., 52 v. Po 554
Canonico Mich., birreria 53-95 49 c. Ponte Mosca 560
Canonico Michele, albergo e stabilim. vetture 52-25 23 p. Castello, 38-34 *bis* v. Maria Vittoria 537-38-542-44
Canonico suor Michelina, direttr. Asilo Vittorio Eman. II, 109 c. Regina Margherita . . 846
Canonico Silvio, commerc., 58 c. Vitt. Em. II 846
Canonico Stella ved. Airale 23 v. Roma. . 141
Canonico Valent., caffè birr. 48-87 4 v. Sacchi 557-57-60
Canonico, Sola e Burdese, formaggi, olii, ecc. 9-68 Docks Torino-Dora, pad. *B* . . 601-02
Canosio (*vedi* Alessi di).
Canova Anna fu Carlo 29 v. Assietta . . 85
Canova Carlo, sotto-capo uff. ferr. 3 v. Piazzi 1454
Canova Egidio, rag., 17 c. Vinzaglio 1206
Canova Enrico, pittore, 48 v. Vanchiglia . . 1032
Canova Ester fu Carlo 29 v. Assietta . 144,782
Canova Federico 26 v. Bidone 34,77,137,1224
Canova Ferd., med.-chirurgo 82-95 47 v. Francesco Lanfranchi . . . 72,1039
Canova G. e C., rappres., 12 c. Re Umberto . 544
Canova Gio. fu Carlo ing. 13-51 44 via S. Quintino, *abit.* 86-54 29 v. Assietta 49,454-81,1444-90-220
Canova Gius. ing., 4 v. Donati 72
Canova Gius., calzol., 30 v. Nicola Fabrizi. . . 447
Canova Lodovico fu Carlo 86-54 29 v. Assietta 49,64,484-85
Canova Luigi, profum. e barb., 20 v. Roma 429-30
Canova Luigi, giardin., 76 v. Nole 375
Canova Maria fu Carlo 29 v. Assietta 400
Canova Maria Camilla fu Pietro in Zanna 44 c. Valentino 77,457
Canova-Corle Anna, 27 v. Assietta 859
Canova Sestina ved. Gariazzo, 14 v. Cernaia.
Canova-Panigardi cont. Alessandrina, 22 v. Bidone.
Canovalli Attilio, rappr., 6 c. Carroli 559
Canta frat., macell., 6 v. Barolo 646
Canta sorelle, uova e burro 28 v. Carlo Alberto 582-98
Canta Bernardo (eredi) 958 strada Castello di Miratori 48
Canta Carolina, tintoria 25 v. Orfane. . . . 348
Canta Giov., mag. alim., 4 v. L. Ornato . . . 587
Canta Gius. fu Franc. 44 v. Po . . 444-27-43
Canta Maria ved. Cavallo magazz. alim., 20 v. Pollenzo 428,567-87
Canta e Farè, legat. libri, 9 v. Bogino 387
Cantagalli Franc. e Gio., incis., 44 c. Napoli.
Cantalupo Callisto, ragion., 32 v. S. Massimo 1045 1088-142
Cantalupo Margh., panett., 48 c. Vinzaglio. . 640
Cantamessa Albino, neg. agrumi e frutta, 40 via Goffredo Mameli. 604
Cantamessa Ang., sarto, 7 v. S. Tommaso. . . 334
Cantamessa Cater., mag. alim., 3 *bis* v. Cuneo . 587
Cantamessa Gius., merci a blocco, 35 v. Gioberti 336
Cantamessa Paolo, 34 v. Sobrero 905,1440
Cantamessa dott. Umb., proc., 42 v. M. Pescatore 1027
Cantara Alb. 15 v. S. Secondo. 444-84
Cantarella Alb., avv.-proc., 2 vi Manzoni 1017-27
Cantarella Pasquale, fratt., 8 v. Caselle 547
Cantarelli Ang., paste alim., 94 v. Venti Sett. . 608
Cantatore Clelia, mag. alim., 124 str. di Lanzo 587
Cantatore Cresc. fu Dom. 44 v. Muriaglio 48,409

Cantatore Franc., avv.-proc., *studio* 62-42 2 v. Fabro, *abit.* 15 v. Pietro Giuria *p.* 1047 4027,4138
Cantatore G., macell., 87 v. Cesana 616
Cantavenna Eligio 82 c. str. Stupinigi . . 464
Cante Emilia, agiata, 22 v. Princ. d'Acaja.
Cantele Ferruccio di Ant. 50 v. Mantova . 94
Cantello Elis. ved. Bonelli 19 v. Lagrange . 85
Cantero G., materass., 4 *bis* v. Va perga Caluso . 454
Cantero Luigi, aggiunto cancell., 4 *bis* c. Francia 745
Cantero Luigi, materass., 100 v. Nizza . 454,4139
Cantero Pietro, lattoni.-gas., 104 v. Villafranca 475
Canti Carlo, ing., 43 v. Po 4036
Cantin Lor., med.-chir., 55-62 3 v. Bava 1039-72-456
Cantin Virg. di Aless. 589 str. Val Patonera 474
Cantina della Vite, 483 str. Bertolla 567
Cantina Savoia, 4 v. Cavour 567
Cantina Sociale di Castell'Alfero d'Asti, 140 corso Vitt. Eman. II e 44 c. Duca di Genova 565-67
Cantina Sociale di Mombarcaro, Docks Posta Nuova, 60 comp., c. Dante. 565
Cantina Sociale di Rosignano Monferrato 82-66 49 v. S. Quintino. 563
Cantine dei Castelli Barolesi, 37 v. Venti Settembre 562-67
Cantarelli Paolo 25 v. Bologna. 896
Cantini Mario rag., impieg., 34 v. S. Quintino 4480
Cantino Ernesto, trafil., 12 v. Chiesa della Salute 547
Cantino Eug., vinaio, 105 v. Cernaia 567
Cantino Pietro, caffè 87-05 Stat. Vitt. Emanuele 557
Cantogno *vedi* Carutti di).
Canton Mario, perito 9-51 46 v. Amedeo Avogadro. 1034
Canton Paolo, fir.telegr., 6 c Vitt. Em. II . . 4089
Canton-Oggero Vinc., agiata, 16 v. Amedeo Avogadro.
Cantone Aida, agiata, 3 c. Palestro.
Cantone Carlo, impieg., 40 v. Mad. Cristina.
Cantone Celest., fabbr. mob., 8 v. S. Maria . 396,406
Cantone Emilio, prof., capitano, impieg., 6 via S. Anselmo 776.935
Cantone Ercole, sotto ten., 6 v. S. Anselmo.
Cantone N., chincs-merc., 19 c. Vinzaglio . . 552
Cantone Nino, proturn. 49-56 15 v. Pietro Micca 429,4132
Cantone Pietro, lattoni., 30 v Vigone 575
Cantone e Grosso, rappr. 52-67 24 v. Rodi e 29 v. Bertola 396,477
Cantoni nob. frat. e sor. di Gerolamo, 68 corso Vitt. Eman. II. 645
Cantoni Andrea, maestro-muratore, 3 via La Loggia 724
Cantoni Carlo, 45 v Barbaroux 4108
Cantoni Damiano, med.-chir. 53-80 76 c. Casale 4059-73-82
Cantoni Romolo, impiegato, 40 v. Bellezia . . 754
Cantoni nob. Arturo, 68 c. Vittorio Eman. II. . 645
Cantoni nob. Clotilde v. Gandolfi, 68 c. Vittorio Emanuele II 645
Cantoni nob. Gerolamo, ✻ e 🚗 avv., imp. Ordine Mauriziano, 68 c. Vitt. Em. 481,628-45
Cantono Aless., sac., red. rlorn., 114 str. Superga 1089
Cantore Leandro geometra 45-05 6 via Scalenghe 436,1042-147
Cantore-Capellaro Clot., 32*bis* c. Re Umberto. . 782
Cantu Attilio, 47 v. Venti Settembre 880
Cantu Camillo, ogg. antichi, acc. al 42 v. Cavour 339
Cantu Carlo, med.-chir., 49 v. Juvara 784,943,4059
Cantu Carlo Adolfo, 🚗, dott. in scienze, 47 v. Ottavio Revel 973,1044-100
Cantù Emman. Gioanetti, agiata, 17 v. Ottavio Revel.
Cantu Gio. avv., 83-66 47 v. Ott. Revel 848,1047-200
Cantu Gius., 🚗 notaio 83-66 47 v. Ottavio Revel . . *p.* 442-75,844,897-98,960
Cantu Mich., oggetti avorio, 5 v. Cavour 358-94
Cantu Pietro, contab., 7 v. Venti Settembre
Canuto (success.), paste alim., 7 v. Viotti
Canuto frat. fu Antonio 97 v. Mad. Cris
Canuto frat. e sor. fu Pietro 97 v. Madam Cristina. . . . . .
Canuto frat. e sor. 13 v. Caselle . . . .
Canuto frat., mag. alim., 9 v. Juvara . . . .
Canuto sor., past. alim., 42 v. Sacchi . . .
Canuto Adele, sarta, 4 c. S. Martino . . .
Canuto Bened., manisc., 99 c. Vercelli . . .
Canuto Bernardo, imp. trasporti 63-35 c. Raffaello 47
Canuto Carlo, paste alim., 5 v. Saluzzo . .
Canuto Dom., imp mun., 30 v. Cuneo. . .
Canuto Fed., med.-chir., 36 v. Venti Sett. 7
Canuto Fedele di Gio. 8 v. Crescentino
Canuto Gilda, dott., Ist. chim., 36 v. Bidone
Canuto Giorgio neg. legna e carb., 63 corso Principe Oddone . . 434,409-14-24,4
Canuto Giorgio, negoz. granaglie, 20 *bis* v. Principe Amedeo 4
Canuto Giorgio fu Ant. 24 v. Princ. Tommaso
Canuto Giorgio fu Carlo 13 v. Caserta.
Canuto Giorgio, studente, 48 v. Baretti . .
Canuto Giov., mag. alim., rimp. al 40 v. Manzoni
Canuto Gius., neg. gran., 44 c. Graglia . . .
Canuto Luigi drogh., 421 v. Nizza 444
Canuto Marcellino, paste alim., 5 c. R. Parco
Canuto Maria in Girardi 84 c. Casale.
Canuto P. fu Mattia 453 str. Cuorgnè
Canuto Pietro A., 🚗, med.-chir. 53-13 48 v. Baretti 789-94,869,
Canuto-Rossi Adelina, dott., 18 v Baretti . .
Canzio Ettore, 4 v. Massena 946
Canzio Gio., rappr. 1-27 4 v. Massena.
Capamianto (Società Anonima Italiana) 89-04 v. Sagra S. Michele *abitazione Amministr. Deleg.* 89-12 Pozzo Strada . 424,1207
Capella coniugi, cartol., 20 c. Ponte Mosca
Capella coniugi, tratt., 92 c. Francia . . .
Capella frat. e sor. fu Costant. 48 strada Mongreno 10
Capella Arturo, imp. dazio, 8 v. Alfieri . .
Capella Caterina, neg. frutta e agrumi, p. Emanuele Filiberto (tett. ponente) . . . . .
Capella Cesare, pizzic., 65 c. Orbassano . . .
Capella Felice fu Lud. 10 v. Agost. Lauro 12,1248
Capella Gio., meccan., 67 v. Nizza 440,810
Capella Gio. Batt. fu Gaetano 48 strad. di Mongreno 10
Capella Giuseppe, panett., 223 c. Vercelli
Capella Leone tratt., 698 str. di Francia 75
Capella Raimondo, agiato 41-93 92 v. Madama Cristina
Capella Ub., fabbr. *rideaux*, 42 v. Bava . . .
Capellano Franc., 4 c. Ferruccio . . . .
Capellano e Usseglio, legna e carb., 45 v. Goffredo Mameli 500
Capellaro frat. fu Seraf. 8 v. Digione . . .
Capellaro Angelo, 🚗, capit. sussist., 23 v. Susa
Capellaro Ces. 3 v. Garibaldi . . . .
Capellaro Enr. 18-10 32 *bis* corso Re Umberto 155
Capellaro Gius., 4 v. Colli 1110
Capellaro Giuseppe 62-20 (*portiere*) 45 v. Cibrario 55
Capellaro Maria, 40 v. Gioberti. 928
Capellaro Tommaso, costruz. forni, 6 *bis* v. S. Quintino 948

Capellaro Virgilio, 🚗 lavori in cemento, 64-72 8 v. Digione . . . . *pag.* 63,420,443
Capello Clotilde 6 v. Giusti 84
Capello Giovanna, agiata, 33 v. Arsenale.
Capello Gius., maestra mun., 3 v. Gio. Prati . . 976
Capello Grazia, affittacam., 2 v. Rosine . . . 506
Capello Laura, insegn., 6 v. Don Bosco . . . 4000
Capello Ernesto fu Dom. 🚗 (Roma) . . 469
Capello Aurelio, mag. alim., rimp. all 8 via Andrea Doria 587
Capello Felicita in Varesio 20 c. Quintino Sella 434
Capello frat. fu Chiaffr. 🚗 fabbr. letti in ferro, 53 v. Princ. d'Acaja 432,399
Capello frat. 🚗 costrutt. in ferro 51-74 4 e 6 v. Maria Bricca 36,498
Capello sorelle sarte, 22 v. Genova 323
Capello Agost., sellaio, 40 v. Foggia. 444
Capello Alessio, 🚗, dirett. telegr., 5 v. Bidone . 1472
Capello cont. Amalia 🚗 7 v. S. Dalmazzo; *Villa* 85-81 54-59 v. Sagra S. Michele. 145, 844-35
Capello Aug. mob. ferro, 32 c. Re Umberto . . . 399
Capello Antonio, patroc. leg., 44 p. Statuto . 4035
Capello Ant., carrad. 🚗 2 v. Cellini . 50,88,602
Capello Ant., imp. ferr., 3 v. Pastrengo . . . 1454
Capello Aug., calzol., 986 strada Stupinigi . 447
Capello Bern., alberg. 80-35, 40 v. Parini 545-52
Capello Carlo, velocip. acc. al 44 v. Venti Settembre 489-90
Capello Carlo fu Gio. 38-40 v. Princ. Amedeo, 434
Capello Carolina, tintoria, 43 v. Lagrange. . . 348
Capello Caterina 9 c. Duca di Genova . . . 65
Capello Celestina fu Gio. 59 v. Amerigo Vespucci 45,484
Capello Cesare avv.-proc., vice-Concil., 23-20 8 v. del Carmine 28,750,1047-27-208
Capello Claudina, agiata, 8 v. Silvio Pellico.
Capello Cristina, agiata, 7 v. Napione.
Capello Deltina, titol. ufficio postale, 36 via S. Donato 1449
Capello Emma ved., 39 v. Belfiore.
Capello Enrico, 4 v. Bricca 4238
Capello Ermenegilda e Lucia 7 via Bernardino Galliari. 28
Capello Ettore, disegn. catast., 46 v. S. Donato 727
Capello Eugenia in Bona 5 p. Consolata 12,98
Capello Ferd., 12 v. Donati 830
Capello G., torn. in legno, 23 v. Baretti . . . 394
Capello Giacinta in Bertinetti 8 c. Brante (int. 15) 35
Capello Gio., 27 v. Rubiana 878
Capello Gio., 🚗, geom., 64 c. Firenze . . . 1042
Capello Gio. Batt., chimico-farmacista 16-74 v. Belfiore 1076
Capello Gio. Batt., alb., 4 str. Bertolla e 328 Abbadia di Stura 544-46-47
Capello Gio. Batt., 🚗 ing., 4 via Seu- Reali 60,459
Capello Giorgio 48 v. Chiomonte 53
Capello Gius. cartol., 4 v. Masserano . . 387-89
Capello Gius. 12 v. Sparone 462
Capello Guglielmo, neg. orefic., 24 v. Cavour, 36-74 4 v. Accad. delle Scienze 364,998
Capello Gugl., telegr., 48 v. Belfiore . . . 1446
Capello Ilo, latteria, 42 c. Spezia 578
Capello Lorenzo fu Domen. 177 c. Francia 73
Capello Luigi avv.-proc. 7 v. S. Dalmazzo 45,434,1047-27-134-79-239
Capello Luigi, impieg., 95 v. Massena.
Capello Maria in Arleri 8 v. Bava. . . 25
Capello Maria ved. Daneo 32 v. dei Mille. 62

Capello conte Maggiorino, 🚗, avv., console 22-27 7 v. S. Dalmazzo *pag.* 635, 884,907 4047-430
Capello Maria in Bardo 884 str. Orbassano 445
Capello Mario Carlo 66 c. Casale 45
Capello Michele, 4 p. Carignano 866
Capello Mich., fabbr. mobili, 20 v. S. Giulia . 396
Capello Paolo, impieg. post., 18 *bis* v. Principe Tommaso 1447-224
Capello Pietro fu Mich. 8 v. Cervino . . 54
Cappello Seraf., dirett. telegr., 28 v. Maria Vitt. 1445
Capello Vinc., 🚗 (Ditta di Capello Guglielmo) neg. oref. 36-74 4 v. Accad. delle Scienze e 7 v. Finanze, *abit.* 24 v Cavour 364
Capello-Bertolotti Cater., levatr., 9 v. Bertola. 1084
Capello-Giletta Clotilde, ricam., 4 p. Carignano 350
Capello di S. Franco nob. Franc., 🚗, sotto capo uff. Cassa Risp., 24 v. S. Quintino 645
Capello di S. Franco conte Paolo, sotto-capo uff. ferr., 24 v. S. Quintino 645,1454
Capetti Vittorio, ✻, prof., 9 v. Beccaria 958-60-66
Capietti Aug. fu Gio. 5 v. Volturno . . 99,483
Capietti Luigi, pens. R. Casa, 87 v. Venti Sett.
Capietti Pietro, rag., impieg. Banca Commerc. Ital., 87 v. Venti Settembre.
Capietti Umb., rag., inpieg., 87 v. Venti Sett.. 1468
Capietto Natalina, 105 v. Mad. Cristina . . . 894
Capirone Dom., *bazar*, 6 v. Duch. Jolanda . 357,469
Capirone Gio., agente imp., 2 v. Silvio Pellico . 732
Capirone Giovanna, agiata, 42 v. Balbis.
Capirone Gius., capo mastro, 42 v. Balbis . . 446
Capirone Luigi, impieg., 47 v. S. Quintino. . 757
Capirone Pietro, decor. app., 45 v. S. Quintino . 369
Capisano Francesco, 1 *bis* v. Rosine 4126
Capisano Ottavio, 49 v. Gius. Grassi 895
Capisano Ugo, prof. scult., 24 v. Montebello, *abit.* 1 *bis* v. Rosine. 394-96
Capitani Carlo, mag. alim., 444 v. Mad. Cristina. 587
Capitani Guido, can. teol., avv., 3 v. Milano. . 768 771 74,809-41,1047
Capitolo frat., trattori, 3 v. Passalacqua. . . . 549
Capitolo Gio., neg. mobili, 24 v. Belfiore . . . 398
Capitolo Maria Angiolina, prof.ª, 15 v. Donati 963-95
Capitolo Ottavia, paste alim., acc. al 3 via S. Quintino. 608
Caplain Berger M., acciai *agenzia deposito* 28 *bis* v. Nizza. 463
Capo Carol. ved. Moriondo 20 v. Monte Rosa. 407
Capo Clara, pettinatr., 20 c. Vercelli 434
Capo Eugen, parrucch., 44 v. Don Bosco . 430
Capo Franc. spurgo pozzineri, 45 v. Ceva 54,424
Capo Maria in Pautasso 47 str. Lucento . . 90
Capo Raffaele capo mastro, 33 via Amedeo Peyron 98,424-45-66,446
Capo e Albesiano 23 v. Morghen . . . 408
Capoduro ved. Candida, agiata, 9 v. Belfiore.
Capon Angelo, 🚗, ing., maggior gen. comandante Gen.o mil. (territor ale) 28 64 7 v. S. Franc. da Paola 756
Caponago Del Monte-Gardano Vittoria, impieg. post., 54 v. S. Secondo. 1443
Capone Clotilde, caffè, 428 c. Vercelli 554
Capone Paolo 428 str. Vercelli 476
Caponetto e Trinchero, 6 v. S. Agostino.
Caponotto G., neg. orefice, 6 v. Po 364
Caponotto Giacomo 40 v. Canova . 44,125
Caporali Ulisse, edic. giorn., c. Francia angolo v. Princ. d'Acaja 378
Capovilla Luigi, 6 v. S. Francesco da Paola . 992
Capozzi Angela, suora patron. di beneficenza, 24 v. Villa della Regina.
Capozzi Carlo, 22 v. Mazzini 885
Capozzi Ciro, 🚗, 48 v. Bricherasio 1242

Capozzi Gius., 40 v. Genova . . . . . *pag.* 866
Capozzi-Varetto Madd., sarta, 32 v dei Mille. . 323
Cappa Attilio fu Gio. 74 c. Vinzaglio . . 481
Cappa Carlo, vettur., 38 v. Sassari 540
Cappa Cesare ing., 75 c. Re Umberto 1214
Cappa Domenica fu Gio. 39 v. Moncalvo . 403
Cappa Edoardo rappres., 4 v. Garibaldi . . 66,433-36,545
Cappa Erminia, impieg., 76 c. Re Umberto. . 747
Cappa Gio. e figlio, ca'zat. 34-06 49 p. Castello 447
Cappa Giulio Cesare, ing., 80 c. Gio. Lanza. . 1036
Cappa Gius., calzolaio, 4 v. Miglietti 447
Cappa Gius., vettur., 38 v. Sassari 539 40
Cappa Giusto colonn. del genio, 8 v. Mad. Cristina.
Cappa Massimo, 17-06 avv.-proc., 2 v. San Agostino e 20 v. Garibaldi . . 1047-27-406 1409-40-23
Cappa Oreste fu Gio. 14 c. Quintino Sella 434-44
Cappa Riccardo, impieg. post., 5 v. Bidone . 1443
Cappa Teresa Delfina 222 str. di Nizza . 442
Cappa Vitt., med.-chir., 62 v. Venti Sett. 816,1060-72
Cappa Vittorio 34-99 fornit. per sarti, sarte e calzolai, 69 v. Venti Settembre, *abit* 84 v. Massena . . . 66,433-37,324-94
Cappa e C., calzaturif. 34-17 3 v. Fiochetto e 7 v. Cuorgnè 447
Cappa-Bava nob. Gust., ✻, fu Leop. ing., 4 v. Colli 57,645
Cappa-Bava nob. Leopoldo, 50 v. S. Giulia . 645
Cappa-Bava nob. Luisa nata Franzini, 4 via Colli 645
Cappa-Bava nob. Maria Sabina, 50 v. S. Giulia 645
Cappa-Bava bar. Roberto, 50 v. S. Giulia . . 645
Cappa-Bava bar. Vittoria, n. Gaffifante Mandelli, 50 v. S. Giulia 645
Cappa-Legora Anna-Maria, 3 v. Colli 864
Cappa-Legora Ant., avv., 20 v. Bertola, *uffic.* 29-55 86 c. Vitt. Em. II 741,904,1017-467
Cappa-Legora Ettore, avv. prof., 3 v. Colli 774,1207
Cappa-Legora Gio. di Cam. 17 v. Vinc. Vela 184
Cappa-Legora Luisa, 3 v. Colli 864
Cappai Gio. Agost., impieg. post., 14 v. Cavour 1445
Capparoni Floriano, sotto isp., 27 v. Marco Polo 739
Cappella ved. e figli, *bar* e drogheria 47-07 49 v. Montebello e 46 v. Cibrario . 436,557
Cappella Ant., imp. ferr., 3 v. Pastrengo.
Cappella Donato, impieg. post., 4 c. Valentino 1447
Cappella G., mag. alim., 24 v. Genova 587
Cappella Gio. 92 v. Madama Cristina . . 92
Cappella Gius. e Margh. fu Gius 250 strada Nizza 442
Cappella Luigi, sacerd., 5 v. Maria Vittoria 1104
Cappella Raimondo capo mastro, 92 via Madama Cristina 74,92,416
Cappella del Pilonetto 601 str. Moncalieri (Pilonetto) 402
Cappella di S. Rocchetto 64 v. Nicola Fabrizi 140
Cappella di S. Rocco 8 str. Villaretto . . . 480
Cappella « Madonna del Buon Consiglio » 17 v. Curtatone 64
Cappellania del Lingotto 523 str. Giairino . 78
Cappellania di S. Grato 180 e 493 str. di Bertolla 29,30
Cappellano Gius., dott., farm., 45 v. Cavour . 1076
Cappellaro Gius., med. chir., 57 c. Vittorio Emanuele II. 1060-73
Cappellaro Pietro 80-93 rag., 6 v. Mercanti 1045 1203
Cappellaro Tommaso, prod. refrattari, 9 v. Melchior Gioia 42,444
Cappellaro Virg., capo mastro, 5 c. Vinzaglio 446
Cappelleria Inglese, 7 p. Carlo Felice. . . *pag.*
Cappelleria Tesoriera, 197 str. di Francia .
Cappelletti L., calzol., 12 p. Carlo Felice .
Cappelletto Enrico, 78 v. Ormea . . . .
Cappelletto Giorgio, industr., 49*bis* v Villa d Regina 1
Cappelli Dante, 66 c. Casale 1
Cappelli Giacomo, dott. prof., perito, 20 Legnano 1
Cappelli Gius., dott.-prof. labor. chim., 20 Legnano (*int.* 10) 573,9
Cappello Eug., inserv. R. Lotto, 61 v. Mage
Cappello Francesca, maest. mun., 46 v. Sa
Cappello Gio. 133 c. R. Parco . . .
Cappello Seraf., verific. metr., 94 v. Massen
Cappio Alfredo, panett., 43 p. Statuto 610,8
Cappio F., panett., 9 v. Cibrario . . .
Cappio Fortun., panett., 6 v. Balbis. . .
Cappone Domen., tagl. lime, 44 v. L. Ornato
Capponi-Trenca sorelle 13 v. Castelnuovo
Capponi-Trenca nob. Angiola, 132 c. Casale
Capponi-Trenca nob. Carlo capit., 432 c Casale 1
Capponi-Trenca nob. avvocato Giuliano, *stu* 24 v. Bogino, *abit.* 432 c. Casale . 1017
Cappuccio Pietro, impieg., 2 v. Gaudenzio Fe
Capra 6 v. Bava 2
Capra coniugi, mag. alim., acc. al 30 c. R. Par
Capra frat. e sor. fu Bern. 196 str. Fra
Capra Achille, liquor., 4 v. dei Mille. .
Capra Alfredo, disegn. catast., 6 v. S. Mass
Capra Ambr., corriere, 1 v. S. Teresa .
Capra Anna, modista, 40 v Ormea . .
Capra Carlo, geom. catast., 6 v. S. Massimo
Capra Carlo, mag. alim., 4 v. S. Anselmo .
Capra Enrico, casse-forti, 13 v. Airasca .
Capra Ercole, ammin. giornale, 4 v. S. Teres
Capra Eug., *bar*, 48 v. Porta Palatina .
Capra Gio., 5 v. Massena 1
Capra Gio., geom., 198 c. Francia. . . .
Capra Gioa in Remondino 3 v. Cristal
Capra Gius., 1 v. Moncrivello . . . .
Capra Gius., latteria, 42 v. Buniva . . .
Capra Giustina, maestra mun., 10 v. Scuo
Capra L., insegn., 6 v. Montecuccoli .
Capra Lavinia, impieg. telef., 38 c. Oporto
Capra Luigi, prof., 33 v. Mazzini . . .
Capra Marcello, 4-45 9 v. Berthollet 898,96
Capra Margh. 35 v. Moncalvo . . .
Capra Mario e Molino Lucia, rostic. c. Stupinigi 1
Capra Michele, vettur., 5 v. Artisti . .
Capra Pietro, panett., 33-34 39 v. M *succurs.* acc. al 74 corso S. Mau 13 v. Barbaroux 2
Capra Pio e Cristina con. 70 v. M
Capra Pio, vettur., 70 v. Moretta . . .
Capra Vitt., tratt., 41 v. Pisa ang. v. A
Capra Vittoria in Montalia 3 v. Cris
Capra e Mosca, carrad., 36 c. Palermo.
Caprara cote Enr 265 str. Val S. M
Caprara Gius., controll. ferr., 69 v. Mad.
Capretto Carol. fu Luigi 49 v. P
Capretto Luigi neg. vino, 49 v. Par
Caprile Luigi fu Carlo pesi e misure 5 99 37 v. Mantova ang. v. Catania 94,
Caprino Luigi 10 v. Casalborgone
Caprioglio Gius., calzol., 23 v. Nizza.

oglio Irma, tratt., 43 str. Pianezza . *pag.* 547
ola Franc., macell., p. Em. Filib. (tett. lev.) 646
di Vitt., avv.-procur. 55-71 20 v. Cernaia 1047 4027-428
lio Giuseppina, ricam., 46 v. Sacchi . 350
dio-Lusona Ida, drogh., 44 v. Monferrato 437
do, coltellinaio, 36 v. Garibaldi . . . 488
o frat., fabbri ferrai 62-56 40 v. Maria Vittoria. 498
do A., pettin., 462 c. Reg. Margherita 434
o Carolina ved. Tavarnelli 20 via Silvio Pellico 464
o Delfina sarta 49-17 gall. Sub. . 44 165,323-27
o Eman., 84-34 38 via Montevecchio 47,489-204
o Emilio, caffett. (caffè Eman. Filiberto) 887
o Franc. 22 v. Cinischia 55
olo Madd., magl.-tel., acc. 20*bis* v. Lagrange 343
olo Paolino 4 v. Venti Settembre 475
olo-Osella Adele, agiata, 4 v. Venti Settembre.
di Ciglie cont. Giulia Teresa (Firenze) 35,454,645
di Cigliè cont. Virginia n. Cuttica di Cassine, 1 v. S. Maria. . 35,454,645,824
di Cigliè conte Zaverio fu Ottavio 4 v. S. Maria 35,84,1.4,84,645
otti Gio., rappr. Cartiera, 42 v. Andr. Doria 340
hio Gius., forn. autonom., 45 v. Petrarca 494
io frat. e sor. fu Mario 3 v. Conte Verde 38
io sor e frat. fu Luigi 43 v. Garibaldi 75
Aless., avv., 84 c. Vitt. Em. II . . . 4047
io Enrico, canon., mission. apostolico, 84 c. Vitt Em. II. 772
io Gaetano (Ditta), uff. brevetti d'invenz. 9 49 17 v. Arsenale 503
io Gio. Batt., sotto-capo ufficio ferr., 43 v. S. Massimo 1454
io Luigi, avv. Trib., 44 c. Vitt. Eman. 747
io Vinc., ing., *studio* 32-88 22 v. Cergaia, *abit.* 84 c. Vitt. Em. II 504,794,809-42,1036
otti Lor., impieg. post., 66 c. Vinzaglio 1148
otti Luigi, pianoforti, 4 v. Mazzini . . 400
otti Pietro, mag. alim, 493 v. Nizza . 587
Cam., chim. farm., 90 c. Reg. Margherita 1076
Edoardo, impieg., 26 c. Siccardi . 1168 208-48
Elia, rag., 47 v. Colli 1206
Adele, sarta, 4 v. Gropello 323
Franc. e Giov. 9 c. Duca di Genova 65
Gio. 47 v. Gioberti 79
Gio., avv., 4 v. Giusti 1047
Giacomo, 23 v S. Tommaso 883
ieri (Comp. interna) 6-95 4 p. Carlo Em. II. S. Secondo, 57 v. Amerigo Vespucci.
Borgo Dora, 14 v Ponte Mosca.
Barr. Piacenza 36-67 202 c. Moncalieri.
Borgo S Paolo, v. Monginevro.
stupinigi 57 Stupinigi.
Borgo Po, c. Casale ang. v. Aporti.
Lingotto 59-20 506 str. Gruglinasco-Monc.
Cucento, 43 strada Pianezza.
Borgo S. Salvario, 129 v. Nizza.
Dora, 47 c. S. Maurizio.
Parco, 143 R. Parco.
Borgo S. Donato, v. Ceva.
Campidoglio 42-26 (borg. Campidoglio .
Moncenisio, 52 v. S. Chiara.
Monviso, 44 v. Duchessa Jolanda.

Carabinieri (segue):
Sez. Po, 48 v. dei Mille.
• Moncalieri 12-24 Moncalieri.
• Vanchiglia 42-25 14 c. Tortona.
• Venaria Reale 12-56 Venaria Reale.
Carabot Remigio, sarto, 8 p. Carlo Em. II *p.* 354
Caraccio frat. fu Basilio 30 v. S. Giulia . . 454
Caraccio frat. e sor. di Gio. 30 v. S. Giulia 454
Caraccio sor. di Ettore 30 v. S. Giulia . . 454
Caraccio Giacinta fu Basilio 22 v. Orto Botanico 66,415-45
Caraccio Gio., cambista, 6 p. Carlo Felice *abit.* 5 v. Perrone 349
Caraccio Paola e Sezzano Ines, modiste 47-80 49 v. S. Teresa 327
Caracciolo Cater. e Leonilda fu Seb. 349 str. com. Mongreno 404
Caracciolo Gio., rappr. 5-26 1 v. Arcivescovado 544 1422-23-206
Caracciolo Giulia, stiratr., 43 v. S. Dalmazzo 347
Carafa Luigi, telegr., 2 v. Po 1446
Carail e C. (Ditta di Dupraz Alberto), manif. lane 9-33 32 v. Venti Settembre. . . 317-40
Caramagna Guido (eredi) 18 v. Baretti . . . 23
Caramagna Guido, dott.-proc., vice-pret., 2 via Viotti e 38 v. San Secondo . . 748,1027-414
Caramelli sor., agiate, 31 v. S. Anselmo.
Caramelli Aug., strum. mus. 8 v. Perrone . 404
Caramelli Vitt., comm. Pret., 3 v. Thesauro . 749
Caramellino coniugi 23 str. Val Patonera. 170
Caramellino Angelo e Antonia 806 str. del Meisino 99
Caramellino Gio. fu Stef. 806 str. Meisino 99
Caramellino e C., agenzia, 42 v. Ospedale . . 508
Caramello Chiarina ved. Gilardini 34-64 32 v. Cernaia, *villa* 51 str. vic. del Nobile 143
Caramello Cristina, 46 v. Cernaia 900
Caramello Giac., calzol., 4 v. Thesauro . . 447
Caramello Gius., prof. rag., capo-uff. mun., 19 *bis* v. Montebello 684,1045
Caramello Vinc., ing., 14 p. Vitt. Eman. I.
Caramello e Decker, prod. chim., 4 v. Giannone 422
Caramora sorella e fratelli fu Pietro 33 e 35 v. Sant'Anselmo 155
Carando Enr., geom. 48-47 6 v. Orfane 1042-1427
Carando Fed. (Ditta), orolog., 24 v. S. Tommaso 362-63
Carando Gio., latton.-gas., 164 c. Reg. Margh. . 475
Carando L., latton. gas., 37 v. Vanchiglia . . 475
Carando Luigi, imp. post., 43 v. Artisti . . . 1442
Carani Lucia, agiata, 35 v. Vinc. Vela.
Caranti Gius., avv., 44 v. Matteo Pescatore.
Caranti Luisa ved. Beria, agiata, 18 v. Carlo Alberto.
Caranzana Pasqu., tratt., 27 v. S. Donato . . . 547
Caranzano F., verniciat., 35 v. S. Domenico. . 368
Caranzano Ferd., vernic., 21 v. Cibrario . . . 368
Caranzano Maria, tintoria, ang. via Belfiore e v. Baretti. 348
Caranzano Paola, pizzi e tulli, 42 v. S. Secondo . 320
Caranzano Pietro, mag. alim. 323 c. Regina Margherita 587
Carassale Cajo, prof., 4 v. Gius. Pomba . . . 960
Carassi Roberto, dott., 40 c. Vinzaglio . 716-47
Carassia Gius. (Ditta), fabbr. set., 43 v. Buniva. 349
Carassia Secondo, capo tecn., 46 v. S. Chiara . 755
Carasso Anna, magl.-tel., p. Em. Filib. (merc. IV) 339-43
Carasso Carolina, agiata, 4 v. Montevecchio.
Carasso Luigi, legna e carb., 48 v. Venti Sett. . 409
Carasso Luigi, industr., 4-59 *uff.* 9 via Carlo Alberto, *abit.* 56 v. Venti Sett. . 1202
Carasso Rosina, insegn. franc., 1 v. Montevecchio 1009
Carasso Tullio, dott., proc., 9 v. Montebello . 1027

Carassone Pietro [TEL] latton., acc. al 420 c. Palermo e 40 v. Feletto . . . . *pag.* 68,475
Caratti C. Ambr., imp. post., 24 v. Montevecchio 1453
Caratti Bartol., [car] ing., 7 v. Matteo Pescatore 1036
Caratti Edgardo, macch. fabbr. ghiaccio, 49 via della Rocca 457,561
Caratti Gius., ing. **49-78** 39 v. Bertola 908,1036
Caratti Lorenzo, geom. orine., 50 c. Re Umberto 735
Caratto Ant. e cons. [TEL] 8 v. Stellone 463
Carbi Annita, agiata **82-37** 36 v. Cibrario.
Carbillet Flavia ved. Marro [TEL] **33-87** 4 v. Quattro Marzo, *villa* 445 c. Moncalieri 402 795,860,909,1422
Carbonari Demetrio, rag. Pref., 7 v. And. Provana 746
Carbonatto Ant. [TEL] 48 via Sant Antonino . . 453
Carbonatto Candido, commesso Cassa Risp. . 1475
Carbonatto Emilio [TEL] 465 str. Francia. . . 73,574
Carbonatto Maria, mag. alim., 84 v. Frejus . 587
Carbonatto Pietro, commesso Cassa Risparmio 1475
Car. onatto Rosa in Pessina [TEL] 48 v. Sant Antonino 1555
Carbone (eredi) [TEL] 8 c. Savona 1468
Carbone frat. e sor. fu And. [TEL] 29 v. Roma 1073,1461
Carbone Adelaide ved. Mancio e figlie [TEL] 51 c. Principe Odone 47
Carbone Agostino, medico-chirurgo, 27 via Bogino 883,1060-73-1456
Carbone Carlo, avv.-proc., *studio* **17-06** 20 via Assarotti, *abit.* 20 v. Garibaldi . . . 1047-27
Carbone Carlo [TEL] rag., impresario, *ufficio* **23-17** 44 c. R. Parco, *abitaz.* 3 v. Broflerio 70,137,446,1168
Carbone Eug., impieg. ferr., 4 v. Urbano Rattazzi.
Carbone Eug. [TEL] 228 str. Casale 46
Carbone fu L. [car] 4 v. Deposito . . . 74,453-58
Carbone Gio., 68 c. Reg. Margherita . . . 1421
Carbone Giulio, tappezz., 38 v. S. Francesco da Paola 574
Carbone Gius., legna e carb., acc. 3 v. Belvedere 409
Carbone Lorenzo e C. (Ditta), mobili in ferro, 3 v. Ospedale 399,400-54
Carbone Luigi, 38 v. S. Francesco da Paola . . 1424
Carbone Maur., neg. carta (Ditta Pastorelli & C.)
28-74 25 v. Cernaia 386
Carbone Margh. [TEL] 16 v. Fucina . . . 74,158
Carbone Pasq. [TEL] mag., 29 v. Roma 830,1036-44-108
Carbone Secondo, calzol., 20 v. Bivara. . . 447
Carbone Vitt. [TEL] 12 v. Ceresole 50
Carbonelli Gio. [car] med.-chir., 33 v. S. Massimo 1060-72
Carbonera Paolo fu Emilio dott., piazza . Assarotti 1027
Carbonero sorelle, modiste-sarte, 37 v. Venti Settembre 323-57
Carbonero Alessa, 42 bis c. Vinzaglio 1437
Carbonero Bianca, confez. p. signora **88-22** 49 v. S. Teresa 323
Carbonero Fort. [TEL] 19 v. Sanforte Santarosa 156-79
Carbonero Gius., [car] **88-22** 49 v. S. Teresa 1435-37
Carbonero Marcell., sarta, 20 v. Cavour . . . 323
Carbonero Prosp. [TEL] mag. vino 37 v. Venti Sett. 567
Carbonero Sec., mag. alim., 20 v. Berthollet . 587
Carboni Michele, prof. dott., 22 c. Sommeiller 938-39
Carbonifera Piemontese (Cerino Zegna) [TEL]
41-08 4 v. Buscalioni 38,440
Carburatore Italiano Feroldi, ufficio tecnico e commerciale, 2 v. Volta 495
Carcano Adelaide ved. Carcano [TEL] 39 v. Asti 20
Carcano Carlo, chinc. e merc., 4 v. Reggio 352,468
Carceri Giudiziarie **14-52** 27 c. Vitt. Em. II 204,724
Carcò Franc., maest. mun., 62 v. Mad. Cristina 973-85
Cardani Arturo, disegn., 39 v. Po. 1054
Cardellino Gio. [TEL] 442 str. di Nizza 442
Cardellino Giuseppina, magl.-tel., 102 c. Vitt Emanuele II . . . . . *pag.* 384,
Cardello frat. di Luigi [TEL] 4 v. Pesio. . . . 123
Cardello Gio., agiata, 40 v. S. Franc. da Paola
Cardenas (*vedi* De Cardenas).
Cardetti Att., rappr. **43-45** 5 v. Alessandria 510
Cardelli sorelle, cartol., 497 c Francia. . . .
Cardetto Pietro, latton., 44 c. Dante. . . . .
Cardino Ern., macell., 34 v. Po 1
Cardo Ester, maestra mun., 80 v. S. Secondo
Cardona in Filippini, affittacam. e pensione, 23 p. Vitt. Em. I 506,553
Cardona Adel. in Filippini [TEL] 464 str. Santa Margherita 455
Cardona Cater., riv. pane, 2 v. Pio Quinto . 660
Cardona G. B., mag. alim., 6 v. Carena. . . 587,607
Cardone Alb., [car] 52 v. S. Chiara 222
Cardone Gio., [TEL] gener. a rip., 3 v. S. Secondo
Cardone Mich., rag., 15 v. S. Dalmazzo . . . 1206
Cardone Mich., rappr. **83-13** 45 v. S. Dalmazzo 514
Careggio Carlo, orolog., 24 v. Chiesa della Salute 362
Careggio Gius. fu Ant. [TEL] 98 v. Saorgio . . 157
Careglio Giov. fornit. industr. **34-82** 30 corso Oporto, *magazz.* 4 v. Rivara 700-82
Carella Ant., 4 v. Mazzini 1455
Carella-Allocco Corinna, levatr., 235 strada di Casale. 1084
Carelli ved. Cravero, stiratr., 37 v. Princ. Amedeo 347
Carelli Clemente, tappezz., 20 v. S. Dalmazzo 371,455
Carelli Gio. (Ditta), neg. mob. 6*bis* v. S. Quintino 348,456
Carelli Pasquale, albergatore **31-02** 3 piazza Carlo Em. II 344
Carelli e Gili, velocipedi, 7 v. S. Ottavio. . . 1006
Carello con., chinc. merc., 20 v. Monferrato. . 362
Carello Celeste, fari e fanali, 9 v. Ospedale. 395,564
Carello Enrich. fu Gio [TEL] 483 str. del Cantello 40
Carello Fausto e Pietro [TEL] fari e fan. **27-53** 30 v. Petrarca 423-25,394-96-1
Carello Gio., mag. alim., 53 v. Monte Bianco . 587
Carello Gio., farm., 8 v. S. Fermo 1076
Carello Margh. fu Gio. [TEL] 472 str. priv. Sei Ville 459
Carello N., segheria, 7 v. Sanfront 405
Carello Natalina, chinc.-merc., 96 c. Vitt. Em. II 1432
Carello Pietro, ind. 30 v. Petrarca 1456
Carello Saturn [TEL] 46 v. Borgone 33
Carello Saturnino, mag. alim., 36 c. Re Umb. 587,
Carello Virginio, mag. alim., 44 v. Cristalliera 587
Carello William, agiato **43-06** 24 c. Reg. Margh.
Carello-Graglia Rosa, levatr., 8 v. Lagrange 864,1084
Caremoli Gius., disegn., 14 v. Pallavicino. . .
Carena coniugi, frutt., 20 v. Reggio. . . .
Carena frat. [TEL] 67 c. Orbassano . . . . .
Carena frat. e sor. fu Gius. [TEL] 668 str. del Pascolo
Carena succ. a Busi e i calzol., camp. all'8 via Andrea Doria 447
Carena Adolfo, ing., prof., 36 v. Carlo Alb. . 950,1030
Carena Alfonso, Biagia, Simone e Pietro [TEL] 64 c. Orbassano 449
Carena Alfonso, stab. bagni, 39 v. della Zecca. 1
Carena Ant., 48 v. Frejus. 904
Carena Carlo, teol., canon., rettore Congregaz. I via Stampatori 214,772-73
Carena Carlo, med.-ass., 45 v. Ma l. Crist. 778,997,1060
Carena Dom., [car] rag. Int. Finanza, 9 c. Palestro 726
Carena Dom. [TEL] 565 dalla str. di Bertolla . .
Carena Fausto, cristall. **60-29** 44-46 v. Garibaldi, *abitaz.* 1 v. Cristof. Colombo . . 363-74
Carena Felice, pitt., 3 v. Urbano Rattazzi 924,1052
Carena Felice Vitt., avv.-proc. **63-34** 40 v. Assarotti 748,1043-47
Carena Franc. [TEL] 537 str. Magra 44
Carena Francesca, legna e carb., 42 v. Venaso. 409
Carena Gio. e Michele [TEL] 668 str. Pascolo 421

Carena Gio., impieg., 5 v. Urbano Rattazzi *pag.* 1474
Carena Gio., latteria, 20 c. Cairoli 578
Carena Gio. e C., fabbri ferr., 45 c. Bramante. 408
Carena Gius., avv., 48 v. Bogino 805,1047
Carena Margh. nata Gurgo [TEL] 284 str. Nizza 412
Carena Michele [TEL] 93 e 115 c. Palermo . . . 448
Carena Mich., mag. alim., ang. p. Emanuele Filib. e v. Bellezia 587
Carena Natale ed Eugenia coniugi [TEL] 84 e 83 c. Palermo 448
Carena Pia, contab., 44 v. Carlo Alberto . . . 816
Carena Secondo, [car] [TEL] prof., ing., 36 via Carlo Alberto. 26,92,1036-229
Carena-Mila Clelia, maestra mun., 96 c. Re Umberto.
Carezzana Carlo [TEL] 28 v. Brione 36
Carezzio sorelle e fratelli fu Fel. [TEL] 800 via Mongimevro. 404
Carezzo Gino **88-10** 27 v. Assietta . . . 1493-95
Carena Franc., merc. sarto, v. S. Tommaso ang. v. Bertola 332,34,38
Caresio Lod., mag. alim. **33-28** 49 v. S. Teresa 585 587,604
Carossa Ferruccio, impieg. munic., 2 v. Andrea Doria 685,868-71 72,1095
Carella Alessandro, ten. vascello, 7 v. Orto Botan.
Carella Ettore, Stefania e loro madre [TEL] 23 str. Cavoretto 49
Carella Ettore, ing. industr., 96 v. Madama Cristina 1036
Carella Gius. fu Enr., agron., 32 v. Superga . . 575
Carella Gualtiero, [car] rag. geom., 33 v. San Francesco da Paola 756
Carella R. e C., fabbr. busti, **21-46** 44 v. Roma 334
Carella Lorenzo, neg. frutta, 242 str. Lanzo . 604
Carella-Caffaratti Maria, ins. mun., 32 v. Superga 979
Carella-Colli ing. Medardo **38-47** *studio* 7 v. dei Mille . . 504,974-72 1035-36-237
Carelli cont. Adel. na vedova Pellion di Persano [TEL] 87 c. Vitt. Em. II. 75,475
Caretti Lidia in Crosa [TEL] 9 v. Deposito . 63,447
Caretti Maria in Crosa [TEL] 9 via Deposito. 63,447
Carelli Maurizio, viagg. di comm., 20 v. Milano.
Caretto frat. e sor. fu Eug. [TEL] 33 v. Bern. Galliari 28
Caretto Ang. di Secondo [TEL] 462 str. da Cavoretto a Moncalieri 49,439-57
Caretto Angiolina, linger., 9 v. Deposito . . . 336
Caretto Felice [TEL] m g. alim., 42 v. Saluzzo. 456,587
Caretto Guido, dott. proc., 5 v. Gassino. . . . 1027
Caretto Luigi, ogg. antichità, 2 v. Lungo Po ang. p. Vitt. Em. I 359
Rinaldo, med.-chir. **50-87** 18 via Massena 797,1060
Barbera Giuseppina, agiata, 18 v. Massena.
Ettore Gregorio, notaio, *studio legale* **80-61** 5 v. Consolata. 506,1054
Carezzana Carlo, rappr., 2 c. Valentino . . 514,1248
Carezzana Gius., 2 c. Valentino 1248
Cargnino frat. e sor fu Dom. [TEL] 14 e 16 via Goffredo Mameli. 84,85,453
Cargnino Antonietta, pizzic., 24 v. S. Tommaso. 599
Cargnino Celest., sarta, 16 v. della Rocca . . . 323
Cargnino Costant., pizzic., 37 v. Lagrange . . . 599
Cargnino Domen., pizzic., 43 v. Giolitti. . . . 599
Cargnino Giacomo, mag. alim., 5 v. Massena 587
Cargnino Gio., orolog., 1 v. Nizza. 362
Cargnino Gius. [TEL] mag. alim., 32 v. Corio 58,587
Cargnino Maddal., mag. alim., 24 v. Cavour . . 587
Cargnino Maur. neg. cuoi e pellami, 29 via Genova e 22 v. Alfieri 394,442
Cargnino Tommaso, labace., 40 str. Lucento . 750
Carlino-Mannocci Tarquinia, maestra mun., 126 c. Francia. 977
Cariagli Ida, Dott.ª Ospedale Maria Vittoria, 72 v. Cibrario . . . . . *pag.* 784
Cariboni Pietro, calder., acc. al 29 v. Mazzini . 499
Carignani Scipione, rappres. coloniali **62-57** 24 v. Vigone 425,514
Carignani di Valloria conte Aug., impieg., 7 via Vassalli Eandi 645,948
Carignani di Valloria conte Edoardo, tenente Cavall. Piem. Reale, 7 v. Vassalli Eandi . 645
Carignani di Valloria cont. Enrichetta, n. Rostagno, 7 v. Vassalli Eandi 645
Carignani di Valloria nob. Malvina e Maria di Augusto, 7 v. Vassalli Eandi 645
Carignano Edoardo ed Amalia fu Franc. [TEL] 4 v. Quattro Marzo. 29,433-59
Carignano Emma fu Franc. [TEL] 456 e Vitt. Em. II 1457,1496
Carignano Felice. [car] 2 v. S. Domenico . . 1229
Carignano Felice, rottami ferro e metalli **83-34** 8 *bis* c. Princ. Eugenio . . 365,466
Carignano Gius., 2 v. S. Domenico 862
Carignano Maria sarta, 49 v. Bertola 323
Carle Alfredo, dott., impieg., 35 v. Garibaldi. 757
Cariolato coniugi, cartolai, 27 v. Fontanesi . . 389
Carioli Ernesta in Macario [TEL] **38-43** 21 c. Vitt. Eman. II oltre Po. 26,483
Carisio Gino, impieg., 405 c. Vinzaglio . . . 734
Carita Giacomo [TEL] med.-chir., 46 c. Sommeiller 462,1060-414
Carità Gustavo [TEL] 46 c. Sommeiller. . . . 462
Carità Luigi, mag. alim., 47 v. Chiomonte. . 587
Carità Marianna, uova, burro e pollame, 46 via Marco Polo. 582-98
Carle Adele nata Abrate [TEL] 33 v. Legnano 134,865
Carle Antonio, [car] [TEL] medico-chirurgo, senatore del Regno *abit.* **87** 33 v. Legnano; *villa* **4-91** 658 str. del Brizio (Ponte Trombetta) . 37,434,634,758-76-77-78 793-98,939-45,1060 453-214
Carle Eman., avv. Trib., 29 v. Cibrario . . 747-49
Carle Gius., [TEL] [car] avv., senat., 5 v. Principi d'Acaja 632-54,925-57-58
Carle Gius., dott., 33 v. Legnano e a Casalmaggiore 1209-42
Carletti Aless., isp. bagni popolari e lavatoi munic., 4 v. Castelnuovo 685
Carletti Enrico, [car] pensionato, 4 v. Sagliano.
Carletti Giovanna, maestra mun., 27 c. Francia. 982
Carletti Olimpia, agiata, 50 c. Re Umberto.
Carletto Cater. in Sarogl a, tartuf., poll., p. Bodoni (serraglio 598
Carletto Giuseppina, neg. frutta, p. Bodoni (serraglio) 605
Carlevari E., rappr. ohii, 7 v. Pio Quinto 543,602-08
Carlevaris sor., Bianchezie, 44 v Cavour . . 344
Carlevaris M., latteria, 74 v. Saluzzo 578
Carlevaro Alberto, mag. alim., 52 v. Palmieri . 587
Carnevato frat., falegn., 3 v. Franco Bonelli 406
Carlevato Gio., 3 v. Franco Bonelli 1456
Carlevero Cost., rag., perito, 42 v. Cavour . . 1050
Carli Enzo Vilceiso, prof. 6 c. Stupinigi . 956,1164
Carlino Augusta fu Enr. e madre [TEL] 44-46 via Amer. Vespucci 15
Carlo Angela, agiata, 22 v. S. Quintino.
Carlon Luigi, prof., 12 v. Mad. Cristina . . . 962
Carlot Giacinto, impieg. ferrov., 54 v. Magenta.
Carlotto Gius., [car] cambista **3-90** 4 v. Nizza. . . 348
Carlotto Modesta ved. Giusta [TEL] 6 v. alla Parrocchia (Cavoretto) 420
Carlucci Rocco, prof. dis., 6 v. Millaures. . 964,1092
Carmagnini con., magl., 6 v. Belvedere 343
Carmagnani Attilio, depos. benzina, petrolio, ecc. **16-87** 9 v. Montevecchio. . . . 424-23-25

Carmagnola coniugi 680 str. Basso di Stura *p.* 25
Carmagnola Ant., 44 v. Am. Peyron . 458
Carmagnola C., neg. terraglie, 45 v S Donato 374
Carmagnola Carlo Alberto, gener. in aspett., 44 v. Vanchiglia
Carmagnola Elisabetta, mag. alim., 3 v. Fiochetto 587
Carmagnola Giacinta ved. Alsona, agiata, 41 via Garibaldi.
Carmagnola Gio., tenol., rett. Ospedale Maggiore. *abit.* 33 v. S. Massimo 777
Carmagnola Gius., pellicciaio, 12 v. Cavour . . 442
Carmagnola Petronilla, agiata, 41 v. Garibaldi.
Carmagnola Valent., mag. alim., 45 v. Villafranca 387
Carmarino frat. e sor. fu Agostino 21 via Cardinal Maurizio 42
Carmarino frat. e sor. di Eugenio 21 via Cardinal Maurizio 42
Carmazzi Franc., neg. oref., 76 v. Venti Sett. 364, 4126
Carmazzi Stef. fu Carlo neg. cuoi 2-47 20 v. Barbaroux *abit.* 5 c. Francia 480, 442 1243
Carmi Elh., 4 v. Gazometro.
Carmignani Ettore, ragion., 4 v. Legnano.
Carmignani Giulio, ingegn. 4 v. Legnano.
Carminati ved., drogh., 37 v. Barbaroux . . . 457
Carminati Angelo (succ.), fumista, 29 v. Saluzzo e 29 v. Nizza 406-48
Carminati Vitalina, drogh., 9 c. Francia . . 467
Carnelutti Gius., capit. Genio, Scuola Applicazione, 2 v. Arsenale e Arcivescovado . 955
Carnelutti Ralina, agiata, 22 v. dei Mille.
Carnevale Leon., imp. post., 44 c. Principe Oddone 1442
Carnevale Massimo, 46 v. Carlo Alberto. . . . 850
Carnevale Pasq., dott., prof. 6 v. Ant. Doria 958-61 966
Carnevale Rosa, tabacc., 6 v. Barbaroux . . 729
Carnevale-Nezri G., parrucch., 43 c. Pr. Oddone 430
Carnevali Amelia, titol. postale, 4 v. Reggio 248, 4149
Carnevali Dom., ombrell., 83 c. Palermo . . . 356
Carnevali Federico, dott., 30 v. Lamarmora . . 950
Carnevali Francesco, ing. 49-34 4 v. Cosseria. 4036
Carnini Ernesta 215 c. Orbassano. . . . 444
Carnino Andrea, orolog., 42 c. Re Umberto . . 362
Carnino Carlo 245 str. del Saffarone . . 445
Carnino Domenico, stabil. metallur. 31-04 6 v. Cuneo 473-74
Carnino Franc., tratt., 9 v. Verolengo 547, 827-89, 1240
Carnino G. B., ragg. imp. Pref., 44 v. Balbo 716, 1095
Carnino Gius., e Maria 235 c. Vercelli . . 476
Carnino Luigi, negz. vino, Doks P. N. 5° comp. c. Dante e 81-86 45 v. Duch. Jolanda 566-67
Caro Franc., orol., stuccat., 35 v. Bava 444 1054
Caro Gio. fu Franc. 67 v. Belfiore . . . 26, 408
Caro Rosario, rag. princ., 69 v. Valp. Caluso . 774
Caroglio Giacomo, ing., 4 v. Filangeri . 1036 215
Caroni Carlo, pergamenista, 46 v. Silvio Pellico . 726 1054
Caron coniugi 22 v. Costigliole 59
Caron: Lom., farm. 23-81 c. Vitt. Em. II angolo via Saluzzo *abit.* 32-86 102 v. Nizza. . 1076-79
Caroni Domenico, 4-07 fabbr. depos. carrozze e cem., 2 v. Arsenale.
Caronno Paolo, tipogr.-lit., 9 p. S. Giovanni. 380-82
Carosio Cos.anza, insegn. stenogr. e dattilogr. 37 v. Garibaldi. 958, 1040-44
Carosio Ferdinando, capit. Fant., 4 v. Gio. Somis 733 823, 1125
Carosio G., maestro mus., 45 v. Consolata. 1044
Carosio Gio., impieg., 37 v. Garibaldi . . . 1228
Carosio Teresa ved., agiata, 40 v. Boucheron.
Carosio-Vernetti Cath., maestra municipale 7 v. Piazzi 977
Carossa Gio., orticoltore, 388 strada Valpiana (Villa Arduin) 1230
Carossa Marcello, mag. alim., 287 str. Nizza *p.* 287
Carossa Pietro, impieg. mun., 6 v. Polonghera 87
Carossa Vinc., 447 str. vicin. Creusa (Cavoretto)
Carossa, Gottardi e C., ricami a macchina 14-24 20 v. Belfiore . . . . . .
Carossia Eman., vinaio, 23 v. Demonte. . . .
Carossia Ern., macell., 37 c. Re Umberto.
Carossio Bart., capo contab., 24 v. Saluzzo .
Carossio Felice, tratt., 24 v. Valperga Caluso
Carosso Gio., macell., 28 v. Berthollet . .
Carosso Carlo, parrucchiere, 34 v. Cibrario .
Carosso C., cappelli paglia, accanto al 58 v. S. Franc. da Paola. . . . . .
Carosso Gius., 45 c. S. Maurizio. . . . . .
Carosso Isabella in Pozzo 27 v. Volpiano
Carosso M., rigatt., 26 v. Balbo e 34 v. Vanchiglia
Carosso Paolo, sotto-capo uff. ferr., 46 v. Piazzi
Carosso Vinc. 447 strada della Viola .
Carosso e Rovere, mere.-sarti 87-51 18 v. Genova *Carovana Doganale*, 31 v. Cernaia (Dogana) 567
Carozzi Carlo, macell., 2 v. Tarino . . . .
Carozzi-Fasciotti Maria, 68 c. Vitt. Eman. II .
Carpanello C., paste alim., 24 v. Accad. Alberti
Carpaneto G. B. (Ditta), spediz. 6-65 7 via Finanze 46-27 *agenzia viaggi*, Galleria Subalpina, 4-47 spedizioni a P. V., 70 G V., 6 v. Nizza, 87-50 scalo Valdocco 89-29 *magazz.* 48 v. Depos., *s. ades.* 42 v. S. Domenico 11-58 Staz. P. S. 548-4
Carpanetti Zaira, agiata 82-65 9 p. Corso Eman. II.
Carpanetto Carlo 21 v. Cagliari . . .
Carpanetto G. B., prof., pitt., *studio* 34 v. Ven Sett., *abit.* 21 v Genova . . . 837, 99
Carpano Achille, ing., 45 c. Re Umberto .
Carpano Fel., rag. Banco Napoli, 46 v. Vanchiglia
Carpano Gius. Bernard. (Ditta di Carpano Octavio), fabbr. vermouth e liquori 7-30 *ammin.* 62 c. Vitt. Eman. II *fabbr.* 22 strada Nizza . . . . . .
Carpano L., agiato, 36 v. Baretti.
Carpano Ottavio, industriale, 7-30 62 c. Vitt. Em. II . . . 440-42-84-85
Carpano-Govone Matilde, 62 c. Vitt. Em. II .
Carpegna C. e Comp., liquor., 45 v. Quattro Mar.
Carpegna Ernesta in Seltragno, liquor. 55-12 41 v. Napione . . . . . .
Carpegna Lucia ved. Gandini 7 v. Boucheron
Carpegna M., mag. alim., 446 v. Mad. Cristina
Carpegna Margh. in Binelli 705 str. vicin. della Campagna . . . . . .
Carpegna Pietro, mag. alim., 44 v. Tarino .
Carpegna Vincenzo drogh. 81-96 4 v. Avellino 20, 437,
Carpeneto (*vedi* Coardi di).
Carpignano coniugi 46 c. Napoli. . . .
Carpignano A., pittoria. 80 v. Belfiore . . .
Carpignano Ett., avv.-proc. 32-01 20 v. Ber
Carpignano Fioravante, carrad., 6 c. Vercelli
Carpignano Franc., maniscalco, 6 c. Vercelli
Carpignano Franc., tabacc., 4 v. Corte d'Appello
Carpignano G., garage 40-72 67 v. Massena
Carpignano Gio., 67 v. Massena . . . .
Carpignano Gius. manifatt. carri e carrozze 46-07 48 v. Aosta . . . . .
Carpignano Gius. paste aliment., 9 p. S. Tuto, *fabbr.* 50 v. Balme . . . . .
Carpignano G. e C., litogr. 81-22 44 v. S. Chiara . . . . . .
Carpignano Gius., industr., 9 v. Giulio . .
Carpignano Leop., vinaio, 45 v. Saluzzo .

...nello C., mag. alim., 24 v. Mazzini *pag.* 587
...nello Carlo, falegn., 3 v. Arcivescovado. . 406
...nello Carlo, tabacc., 6 v Palazzo Città . . 729
...nello Leandro, pastealim., 47 v. S. Massimo. 668
...nello Maria, stiratr., 45 c. Ponte Mosca . 347
...ecordero G., pensionato, 58 v. Mad. Crist.
Gio. Batt., ing., 33 v. Mad. Cristina 1036-2258
...rese e C., pellami, 40 v. Barbaroux 447, 542
...ri Mario, segr. ferr., 49 c. Sommeiller 1454 1222
...coniugi 45 v. Le Chiuse. . . . 88
...coniugi, cartol., 2 v. Cibrario . . . 389
...A., sart., 4 v. Basilica 562
...a Enr., agente soc. 27-68 24 v. Saluzzo 427
...Enrico, cartol., 52 v. Parma . . 389
...a Franc., avv. 49-27 4 v. Ospedale 776 1047-245
...Gael., 70 v. Gioberti. 752
...a Mario, prof., med. 32-51 40 c. Peschiera e 26 v. Michelangelo . . . 724, 888 929-38-39, 44-46, 1060, 95-95
...a Teresa ved. Baricco, agiata, 48 v. Sacchi.
...Tommaso, droghe e colon., 49 via Belfiore 425-27, 556
...a-Lombroso Paola, 40 c. Peschiera. . . 945
...oli Arturo, prof., dott., 449 c. Moncalieri villa Cortese). 956, 1060
...-Viganoni bar. Maria, 5 v. Gio. Prati 907
...Alar., commiss. P. S., 5 v. Giannone 749
...si del Villar Edoardo, impieg. cattolo. 28 v. S. Anselmo 728
...si del Villar nob. Emilia (ved.) nata Sella 63-56 7 p. Vitt. Em. I, 24, 98, 440 449-83, 645
...si del Villar nob. Eugenia in Franchi, 43 c. Valentino 645
...si del Villar nob. Giulia nata Pastoris di Casalrosso 8 c. Vitt. Em. II. 484, 645
...si del Villar nob. Tancredi, ten.-cavall. 43-93 8 c. Vitt. Em. II 645
...Bartol., fabbro-ferr., 99 c. Gio. Lanza . . 598
...Eug., stenogr., 4 v. Quattro Marzo 935, 1089
...gio, tratt., 165 v. Mad. Cristina . . . 550
...Rosa in Badanelli 42 c. Vinzaglio . . 447 454-66-84
...Ant. fu Fr. sac., 9 v. Arcivescovado 17, 18
...a coniugi 27 v. Lamarmora 86
...Adele-Placida, profa, maestra mun., 5 via Carlo Botta 974, 1008-09-41
...na Angiolina ved., drogh., 55 v. S. Giulia . 437
...Ant., bronzista, 74 c. S. Maurizio . . 565
...Carlo, tabacc., 138 c. Reg. Margherita . 730
...na Cesare e Maddal. 8 v. Cuneo . . . 61
...Domenica ved. Bogetti 37 via San Bernardino 156
...Gio. Batt., impres. 29-87 28 via Barbaroux, *abit.* 27 v. Duchessa Jolanda 81-54 *portineria* 36 via Palmieri; 81-60 *portineria* 31 v. Susa; 63-46 *portineria* 47 v. Duch. Jolanda; 81-58 *portineria* 25 v. Duch. Jolanda 65, 72, 78, 449 465, 446
...Gio., avv., proc. 36-19 14 v. Botero 1047-27
...a Gius., tappezz., 4 v. della Rocca. . . 374
...Gustavo, impieg., 4 v. Ett. De Sonnaz . 735
...Irma, insegn., 30 v. Fontanesi. . . 995
...Luigi, , perito, 2 v. Donati . . 629 996, 1049
...visa in Rigolino 48 p. Stradale . . 434
...Mario, dott., procur., 14 v. Botero 1027
...Pietro, impieg., 42 v. dei Mille.
...Quint., avv., 96 c. Vitt. Em. II . . . 1099
Carrera Rosalia in Giraud 43 v. Casellette *p.* 47
Carrera Umb., neg. orefic., 9 p. S. Giovanni . 364-62
Carrera-Momo Angela, levatr., 7 v. Cuneo . . 1084
Carretta Gius., parrucch., 38 v. Sacchi . . . 430
Carretto (vedi Del Carretto di Moncrivello).
Carretto (vedi Del Carretto di Torre Bormida).
Carretto Celestino, cereali 44-31 acc. all'8 via S. Massimo 607-08
Carretto Lucia, stiratr., 34 v. Saluzzo . . . 347
Carretto Luigi, trattore, 23-25 v. Po 350
Carrier Gio., latton.-gazista, 2 v. Cottolengo . 475
Carron Luigi, , ag. figli Charvet, gall. Subalpina e 3 v. Nizza 4123-232
Carron-Ceva Augusto, 46 v. Carlo Alberto 441, 1123-38-77-200-42-34
Carron-Ceva Enrico , consigl. Cassaz., 7 v. Barolo 434, 743
Carron-Ceva Mario, , magg. di cavalleria 36 c. S. Maurizio 441

Carrozzerie:
Alessio 12-54 49 v. Orto Botanico. 493
Automobili Moderna 27-72 50 c. Tortona 493
Autom. Taurus 22-51 42 c. Tortona. 404-73, 493, 1194
Diatto G., Garavini e C. (già Piemonte) 25-87 47 c. Reg. Margh. . . 410-36-61, 493
Fiat 12-94, 15-53 e 30-74 145-49 via Madama Cristina. 1194
« Ideal », 19 c. Raffaello 493
Italiana Cooperativa 56-63 22 v. Bava 402-93
Torinese (Prata G. e C.) 22-20 55 v. Moretta 402 493
Carrù Bice, linger., 40 v. Boucheron. 336
Carrù Madd. ved. Savio 928 str. S. Paolo . 454
Carrù-Alfieri, *Istit.* 41-44 18 v. Acc. Alb. 1004-06
Carta Gio., imp. post., 3 v. Ottavio Revel . . 1145
Carta Gio., dott. procur., 2 v. Maria Vittoria 1027
Carta Gius., impieg. post., 3 v. Saluzzo . . . 1147
Carta Mantiglia Filippo, , colonn. medico, 7 v. Pio Quinto 758, 1060
Carta-Satta Elisio, prof., 2 v. Ricasoli . 957-73, 1008
Cartella Umb., chincagliere., 248 str. di Casale. 352
Cartello Franc., , 6 p. Gran Madre di Dio 744, 1190 1234
Cartello Maria, mag. alim., 233 v. Nizza . . . 387
Cartesegna Franc., ing., 75 c. Re Umberto 1035-36
Cartesegna Luigi, , dott. 84-73 75 c. Re Umberto.
Cartesegna Massimo, medico-chir., 3 v. Baretti 1060
Cartesegna Pietro, farm., 35 v. S. Quintino. 1076
Cartesegna Vitt., capo-uff. post., 35 v. Baretti. 1143

Cartiere:
Bagarelli G. e C. (Milano), 12 v. Gius. Grassi 387
Bernard. 42 v. Sacchi 387
Binda A. e C., 4 *bis* v. Pastrengo 387
Borgosesia (*in*), Serzano 9-16 9 v. Alfieri . . 387
Bosso 19-34 e 30-01 (Soc. Anon.), 25 via Cavour 387, 1205
Dell'Orto, 20 p. Solferino 387
Demedici L. e C. (Cirié e Cafasse), 18 via Vitt. Amedeo II 387
Fedrigoni e C. (Verona) 14-74 44 v. Giac. Collegno 387
Germagnano, Valvassori-Franco 5-67 49 via Arsenale 387
Ital. di Serravalle Sesia (Soc. Anon.) 48 e 57-51 5 v. Valeggio e 39 v. San Secondo 33-17 *uffici* 152-70, 384-87 1204
Lucchetti frat. (Milano) 2-93 54 v. Mazzini 387
Maffizzoli, 59 v. S. Domenico 387
Mashi (Soc. Anon.) 42-03 206 c. Reg. Margherita *rappr.* 50-68 49 v. Confienza 387 1205

Cartiere (segue):
Meridionali (Soc.) 49-86 10 via Arcivesc., *depos.* 3-17 17 v. Monteveichio *pag.* 387
Parella (di) 10-54 6 v. Stampatori . . .387
Peano L. e figli (Beinette), 45 c. S. Maurizio .387
Pigna Paolo, 44 e 46 v. Mercanti 387
Pirinoli di Roccavione (figli di Luigi), 27 via Silvio Pellico 387
Reale, 46 v. S. Secondo 387
Rossi Francesco (Schio), rappr. Cena ing. Ferd. 42-89 5 v Saluzzo 387
Sabalpina Sertorio (Cuorgnè) 16-08 8 corso Re Umberto 387
Tensi (Soc. An. Milano) 14 74 44 v. Giac. Collegno 387
Trana (di), Migliavacca F., rappr., 98 c. V. Em. II 387
Vita, Mayer e C. (Milano), 49 v. Gius. Grassi 387
Vonwiller e C., 85 05 10 c Palestro . .387
Cartografia e legatoria subalpina, 8 v. Consolata. 387
Cartolerie:
Cernaia, 28 v. Cernaia 389
Dante, 45 v. Mad. Cristina ang. v. Berdin .389
del Corpus Domini, p. Corpus Domini. . .389
dell'Aurora, 27 c. Ponte Mosca. 389
dell'Ist. Maria Lactitia, 4 v. Meucci 389
Germ. Sommeiller, ang. v. Melchior Gioia e c. Oporto 389
Lagrange, 43 v. Lagrange 389
Lamarmora, 41 c Vitt. Em. II 389
Moderna, 41 c Vitt. Em. II 389
Nuovo Polig., 30 v. Demonte 389
Sacra Famiglia, 29 v. Lagrange 389
Sommeiller, 45 v. Donati. 389
Ss. Pietro e Paolo, 27 v. Saluzzo 389
S. Tommaso, 26 v. S. Tommaso 389
Umberto I, 3 v. Andrea Provana 389
Valentino 32-14 37 c. Valentino. 389
Vittorio Alfieri, 64 v. Palmieri 389
Cartonaggi ed affini (Soc. Anon.) 15-61 45 c. Regina Margherita. . . . 38,456,586
Cartonpierre di Cuorgnè (già *Cartiera Palmieri*) 15-29 49 c Orbassano 387,4205
Cartotecnica Italiana, 7 *bis* v. S. Croce . . . 387
Cartotto Achille ferram. fornit. 16-83 76 c. Vitt. Em. II, *abit.* 25 v. Valeggio. 365,467
Carullo Paolo, avv., vice-cons., 20 v Principe Amedeo 635,937
Carutti di Cantogno nob. Augusto, avv., pittore, 8 v. Schina, *studio* 44 v Guastalla 645,1017-52
Carutti di Cantogno nob. Fiorina in Daviso di Charvensod, 48 v. Vitt. Amedeo II . 645
Carutti Enrico, 46 p. Vitt. Eman. I. 886
Caruzzo frat., sarti 445 v. Mad Cristina . . 352
Caruzzo Bartol. neg. vino, 445 v. Mad Crist. 564 567
Caruzzo Lorenzo, avv.-procur. 10-61 20 via Genova 4047-27
Caruzzo Napol. patr. legale, 22 v. Genova 444 4033
Carzino Anna Maria 3 c. Prince. Oddone 434
Casa Benefica pei Giovani derelitti Sezione maschile 1-19 40 v. Pr. d'Acaja, Sez femm 30 v. Vassalli Eandi . 74,80,449 432-53-65-74,839
Casa Carlo, drogh. e pastice., 41 v. Frejus 437,576
Casa dei Ferrovieri (Demanio dello Stato) 8 v. Massio 42,39
Casa dei Luganesi detta di S. Anna, 77 via Gioberti 849
Casa del Popolo Borg. Vittoria e Mad. Campagna 443 str. Lanzo 86
Casa del Popolo del R. Parco. 894
Casa del soldato, 23 v. Genova 942
Casa di convalesc. Osp. S. Giovanni 18-49 34 str. S. Vito. . . . . *pag.* 78
Casa di cura di chirurgia generale e ginecologi 27-39 49 v. Villa della Regina; 1-63 *studio* direttore 7
Casa di cura per malattie chirurgiche e d'oc. 15-47 7 v. Cellini 7
Casa di cura per malattie degli organi del digestione, 43 p. Vitt. Em. I 7
Casa di cura per malattie nervose e mentali • *Villa Cristina* • 60-02 (Lucenti *uff.* 34-92 24 p. Eman. Filiberto . . .
Casa di cura Sansoni per malattie dell'apparato digerente e vie urinarie 13-78 43 p. Vitt. Eman I 7
Casa di Misericordia • *Agostino Denis* . . . v. Amerigo Vespucci. 7
Casa di Misericordia dell'Associazione Dame di Carità della parrocchia de S. Giulia 47 c. Reg. Margherita. 7
Casa di Misericordia e Lab. bianch., 9 v. Assietta, 47 c. Reg. Margherita e 4 v. Saccarelli 7
Casa di Rappresentanza Bava, prof. m. 60-44 40 v. Melchior Gioia 429-34,511
Casa di Ricovero per i fanciulli abband. e poveri cotanti, 24 v. Bardas ano. 5
Casa di Ricovero Princ. Jolanda Pro Pueris 25 c. Massimo d'Azeglio. 97
Casa di S. A. R. il Duca di Genova 23-27 *Amministraz.* 78 v. Venti Sett. 10-37 *appart.* 43 p. S. Giovanni 10-55 Sederia 97 v. Venti Sett. 7
Casa di S. A. R. il Duca d'Aosta 6-12 *amm.* 42-44 v. Maria Vittoria e a Napoli . . .
Casa di Soccorso per le Vedove di impiegati civili, 34 v della Zecca. 8
Casa-Famiglia per giovani operai, 2 p. S. Giulia 8
Casa Ital. delle Diaconesse, 36 v. Berthollet 8
Casa Ital. d'imperiazione, tipogr., 10 v. Silvio Pellico. 7
Casa Ital. d'importaz. ed esportaz. prodotti per le industrie 59-37 9 p. Carlo Eman. II 4
Casa Ital. di Rappresent., 42 e 44 v. dei Mille 8
Casa Parrocchiale Sacro Cuore di Maria 40 v. Campana 7
Casa Reale (*Direzione Provinciale*) 11-12 (*Direzione Tecn.*) 15-58 88 v. Venti Settembre 6
Casa Reale (*Portieria*) Palazzo Reale 9-64 p. Castello
Casa Reale (Stupinigi) 9-18 Stupinigi.
Casa Socialista borgata S. Paolo e Cenisia 10 v. Barge 2
Casa Beltrame e C., forn. aut m. 52-83 13 v Pio Quinto 7
Casabella Franc., prof., dott., ing. 47-74 *studio* 19 v. S. Teresa, *abita.* 30 v. S. Giulia 60,828,4036
Casabella Gio., marmista, 31 v. Maria Vitt. 5
Casadei G., calzol., 40 v. della Zecca . . . 4
Casadei Vitt., maestro mus., 8 v. Calvo . 4014
Casadio Gugl., calzol., 20 v. Vanchiglia . . 4
Casadio Maria, stiratrice, 4 v. Deposito . . 4
Casagrande C., parrucch., 137 v. Nizza . . 5
Casagrande Carol., sala foot., acc. al 40 v Don Bosco 5
Casagrande Giovanna vedova Aymone 67 e 69 str. Borgaro 1
Casagrande Lorenzo ebanista, 47 v. S. Secondo. 82,452
Casalasco Maria, prof., 34 v. Amedeo Peyron 4002
Casalbore Renato, redatt., 45 v. Carlo Alb. 4088
Casale Attilio, parrucch., 45 v. Consolata. 5

Batt., macell., 54 v. Andrea Vespucci *pag.* 616
Felice, maestro mun., 40 p. Montebello. . 830 874,973-83
Gius. fu Feder. 2 v. Corio. 58
Gius. macell., 93 c. Vinzaglio 646
Luigi, parrucch., 4 p. Solferino 430
Paolina, affittacamere, 7 v. Barbaroux . 506
Pasquale, 44 v. S. Quintino.
Pio (*vedi* Scati-Gr maldi di).
Celest., fabbr. scatole, 40 v. S. Domen. 385
(*Calzaturificio*) 42-18 40 v. Giacinto
legno, *negozio* 40 v. Milano 447
misure metr.-decimali, 48 v. Bellezia 395
coniugi 8 v. Pietro Giuria . . 425
famiglia, 42 v. Baretti.
stiratr., 33 v. Zecca 347
Aless., dott. proc., 8 p. S. Giovanni 4027
Alfonso, fratt., viale Michelotti (sotto Superga). 347
Andrea, lan. e tel., 7 p. Em. Filib. . .359
Ang., 9 v. Finanze. 4217
Anna, prof., 49 v. Am. Avogadro 928-66-67
Anna, rivend. gioro., 4 v. Tarino . . 579
Ant. 64 str. Mongreno 405
Ant., avv., cassiere daz. ibarr. di Lanzo 698
Ant., macell., 2 c. Ponte Mosca 646,1240
Bartol. (eredi) 22 v. Sesia . . . 460
C., fabbrica puleggie, lamiere 4-63 44 e 43 v. Le Chiuse 485-97
Carolina, sarta, 7 v. Montebello . . 323
Cater., chinc., p. Emanuele Filiberto, ponente 352
Cesare di Gio. Dom. isolato 2 c. R. Parco. 437
Cesare, fabbr. confetti, 52 v. Sacchi . 574
Edoardo, avv, deputato (gent. cascina Cassagna) . 456,633-34,1235
Emilia ved. Bagnasacco e figli str. Vercelli 160-76
Epifanio, materass., 43 v. Vigone. . 454
F., magl.-tel., 4 p. Palazzo di Città. . 345
Felicita, pantofole, 4 p. S. Carlo. . . 445
Felicina 47 c. Reg. Margh. . 75,460
Franc. macell. e neg. vino
strada Casale . 104,568,646,1184-239-41
G., fotogr., 49 v Confienza 383
G., impr. costr., 8 v. Pietro Giuria 446
Gaspare, mag. alim., 47 v. Vagnone 568-87
Giacinto, studente, 9 c. Francia . . 876
Giacinto fu Gius. 7 v. Boucheron 35
Gio., 103 c. Vitt. Em. II 882
Gio., prof. 46-12 5 v. Schina
Gio. fu Gius. 28 v. Vallenera . . 470
Gio., manisc., 54 c. S. Maurizio . 538
Gio., vetturi., 8 v. Casalborgone . . 572
Gio., 32 v Fontanesi 894
Gius., alberg. 11-52 55 v. Garibaldi e 4 c. Palestro. . . . 547,887,4236
Gius., drogh., acc. al 44 v Silvio Pellico 437
Gius. fu Gio. 24 v. Sommariva . 462
Gius. can. Gius. (eredi) casa Ricca, str. Orbassano . 444 824-28-42
Gius. fu Stef. negoziante vino 84 32 c. Ferruccio 69,564-68
Gius., geom., 8 p. S. Giovanni . 4042
Gius. incis. metalli, 42 v. Arsenale . 393
Ign., fratt., 27 v. Volpiano 347
Luigi, drogh., 12 v. Goffredo Mameli 437
Silvina, fotogr., 78 c. Stupinigi . . 383
Michele caffè, 224 str. provine. zo. 87,554

Casalegno Ottavia ved. Cocito 7-9 piazza Statuto . . . . . *pag.* 24,440-51-63
Casalegno Paolina Silvia fu Gius. 20 via Don Bosco 44
Casalegno Paolo, ing., 8 p. S. Giovanni . . 4036
Casalegno Paolo, direttore giorn., 25 v Maria Vitt. 1094
Casalegno Rolando, rivend. gior., 42 v. Montebello 379
Casalegno Rosa, calzol., 40 v. Milano 447
Casalegno Sebast., vivaio, 24 v. Belfiore . . . 568
Casalegno Teresa, fratt., 41 v. Mondovì . . . 353
Casalegno Teresa ved. Detlippi e figli Emilio e Giovanna 44 v. degli Approcci. . 47
Casalengo Florindo, caffè e vini, 30 v. Cottolengo 554-68
Casali Francesco e figli, macchine agricole, 77 p. Nizza. 479
Casali Lodovica 68 c. Vinzaglio 484
Casali Lod. e figlio, magl.-tel., 44 v. Giulio e p. Eman. Filiberto (fett. ponente) 339-42
Casali Placido, 24 v. Vanchiglia. 866-86
Casali Tina, agiata, 48 v. Tarino.
Casalicchio Carlo, med.-chir., 2 v. Goito 812-36,1060
Casalini Gio., zoccolaio, 44 v. Rivarossa . . 452
Casalini Giulio, med. chir., deputato al Parlamento, cons. com. 14-03 29 c. S. Maurizio . 633-34-77-78,743-44-76-90-92-93-95 834 870-72-76,903-99,1060-72
Casalini Luciano, impieg. post., 33 v. dei Mille. 4096 4098-445
Casalis fratelli, corrieri, 30 v. Mercanti e 32 via Lagrange 323
Casalis Aless., grossi. filati 1-47 8 c. Re Umberto, *abit.* 50-59 38 c. Francia . . . 340-1204
Casalis Bernardo, farmacista 56-74 26 corso Brescia 4076-79
Casalis Ern., sac. cerim., 3 v. Milano. 768
Casalis Eugenio, 30 v. Saluzzo . . . 868,1448-20
Casalis Fr., avv., cons. prov. (Carmagnola) 748-22
Casalis Francesco, 4 v. Sagliano.
Casalis Franc., telegr., 9 c. Vitt. Eman. II . 1446
Casalis Gio., avv., 24 v. Lamarmora
Casalis Gio., ing., perito, 6 v. Accad. Albertina 1048
Casalis Gio., sacerd., rettore, 44 v. Ospedale . 804
Casalis Teresa, vinaia, 8 v. Luigi Ornato. . . .568
Casalone, modista, 9 c. Valentino 327
Casalone G. o Luigi caffè e vini, 31 v. Torcelli. 468,554-68
Casalone Maria, dregh., 7 c. Valentino. . . 437
Casalotto A., appar. per fotogr., acc. al 23 via Garibaldi 464-62
Casalotto Maurizio, rappres., gall. Nazionale 367,565
Casalrosso (*eredi* Pastoris di).
Casana cont. Alma nata Murari della Corte Bra, 34 v. Princ. Amedeo. 646
Casana nob. Amalia in Fe d'Ostiani 2 v. Ponza . 646
Casana conte Carlo, ten. vascello 34 via Principe Amedeo 646
Casana bar. Costanza nata Borromeo, 22 via dei Mille. 645,807-60-62,1004
Casana barone Ernesto, avvocato *abitaz.* 17-98 22 v. dei Mille; 41-46 *portieria* 24 v Montebello; 17-99 *villa* 350 str. Riviera . . 62,405-39-50,645,832,1245
Casana nob. Guido, 34 v Principe Amedeo . . 646
Casana nob. Lor., dott., impieg. Arch. Piemont., 22 v. dei Mille 62,637-46,1004-421-220
Casana nob Paola nata Voli, 69 c. Saccardi . . 646
Casana nob. Paolo di bar. Ern. (Intra) 20,62,1205
Casana nob. Pier Luigi 22 v. dei Mille e Venaria Reale 62
Casana bar. Roberto ten. col. art. 33-15 22 v. dei Mille 62,645

Casana conte Sever.(eredi di) tel. 5-22 e 36-25 3¼ v. Princ. Amedeo. . . . *pag.* 36,93,184
Casana nobile Vittorio, avvocato, pretore 30 11 69 c. Saccardi 646,748,1400
Casana-Plucker nobile Elena tel. 4 via Rossini 444-64,646
Casanova (*vedi* Avogadro di).
Casanova Cam. in Riva tel. 9 v. Pietro Micca . 470
Casanova Franc., ✻, 🚲, 23 p. Vitt. Eman. I 1402
Casanova Franc. e C., libr. edit. 46-75 aug. v. Accad. Scienze e Finanze 377
Casanova Gio., capitano, 25 c. Oporto.
Casanova Giulio, prof. pittore, 55 v. Ospedale, *abit.* 8 c. S. Maurizio . 974-72 73,1008-52
Casanova Rodolfo, agiato, 25 v. della Rocca.
Casaro Giulio, calzol., 31 v. Lagrange 447
Casaro Maria, sarta, 42 v. Vigone 323
Casaroli Caterina, drogh., 9 str. Mongreno . . 537
Casaroli Sant'na ved. Fumero tel. 240 str. Casale 46
Casarone Giulio, f.rm., 47 v. Lagrange . 4076
Casarone Gius., prof., 47 v. Lagrange . . 960-64
Casarotti Francesco, parrucch., 202*bis* c. Casale 430
Casarotti Gio. tel. 72 c. Ferruccio 69
Casarotto Ant. fu Luigi tel. 139 v. Ormea . . 445
Casartelli frat. e C., tel. fonderia 59-02 37 via Millefonti 400,466
Casartelli Alberto 51-87 33 v. della Zecca 840,1408
Casartelli Ant., 🚲, rag., *uff.* 802 viale Stupinigi *abit.* 35-68 20 c. Raffaello 830
Casartelli Camilla nata Mariano, 33 v. della Zecca. 802
Casartelli Ernesto 34-95 8 v. Silvio Pellico 832,1408
Casartelli Eugenio 34-95 8 v. Silvio Pellico
Casartelli Pia nata Roberti, 33 v. della Zecca.
Casasco A., parrucch., 66 v. S. Secondo. . . 430
Casasco Aless., rappr. 42-07 Gall. Nazionale 514-15
Casasco Ferdin., ing., 9 v. Berthollet . . . 935
Casasco Umb., parrucch., 80 v. Frejus . . 430
Casasopra Edoardo tel. impr. costrutt. 87-12 ¼ v. Aurelio Saffi 408-65,446
Casasopra e C., fattori.-gazista, 6 v. Carrozzai. 475
Casassa coniugi, droghe e colori, 36 v. Vanchiglia. 425-57
Casassa Adolfo tel. medico-chir. 34-38 3 via della Misericordia . . 434,785-89,846-98,900 4060-75-230
Casassa Alessandro, orologiaio, 9 v. Berfola . 362
Casassa Avv., pa'rocin. leg., 28 v. S. Agostino 1033
Casassa Ant., ingcieg. post., 64 v. Massena. . 1445
Casassa Arist., 36 v. Vanchiglia 885
Casassa Carlotta tel. 24 v. Corio 58
Casassa Emilia in Crevella tel. 60 v. Leyni . . 89
Casassa Franc., negoz., 95 v. S. Secondo.
Casassa Franc. fu Gio. tel. 56 v. Crevacuore . 60
Casassa Gio. tel. negz. legna e pizzic., 99 corso Casale 745,1408-03,1587
Casassa Gio. fu Batt., ferram. e roltami 55-36 77 v. Nizza e 2 v. Michelangelo . . . 468
Casassa Gio. fu Gius. tel. fabbr. bolloni 3-75 43 c. Raffaello 400-34,465
Casassa Gius., patroc. leg., 28 v. S. Agostino 1033
Casassa Oreste, maestro mun., 4 v. S. Agostino 975
Casassa-Mont Gio. e Felice tel. 33 v. Vibò . . 478
Casati Carlo, accord. piano-forti, 9 v. Plana . . 401
Casati Edm., ing., 20 v. Pastrengo, 949-50,1036-1460
Casati G. B., med.-chir., 20 v. Genova . 1060-72
Casati Giulio, ing., 24 v. dei Mille 1036
Casati Silvia tel. 112 str. Cavoretto-Moncalieri 49
Casavecchia Pietro, legna e carb., 3 v. Barge 409,568
Casavecchia Vitt., calzol., 4 v. Po 447
Casazza-Mont Giov. e Felice tel. 4 v. D'Allery. 43
Cascella Alfonso, sotto-capo uff. ferr., 63 corso Vittorio Eman. II 1454
Caseificio Latteria Cooper., 29 v. Porta Palatina . 578
Caselgrandi Vitt., impieg., 485 v. Nizza *p.* 7
Casella, sart., 2 v. Basilica . . . . .
Casella frat., smalt. 53-66 10 c. S. Maurizio
Casella Alfredo, ragion., econ. mun., 2¼ Vitt. Eman. II. 704,1404
Casella Carlo, corrisp. giorn., 26 v. Montebe
Casella Enrico, ing., 4 v. Buniva.
Casella Gioc., maestra mun., 82 v. Morosini
Casella Natale, impieg. daz., 41 c. Re Umb
Casella Vitt., forn. milit., 26 v. Montebel
Casella-Bersezio Rita, maestra munic., 37 Cristoforo Colombo . . . . . .
Caselle Enr., paste alim., 7 v. Matteo Pes
Caselle Francesca, mag. alim., 8 v. Osped
Caselle Gaspare, fabbr. gabbie e imbalsam petto al 19 p. Castello . . . . .
Caselle Margh., mag. alim., 4 c. Graglia
Caselle-Allemanno Gabr., negoziante gra 2 v. Princ. Tommaso. . . . . .
Caselli (*vedi* Piola).
Caselli coniugi, merc.-chinc., 7 v. Villa R
Caselli Carlo, med.-chir., 4¼ v. Crissolo
Caselli Crescent., ✻, 🚲, ing., archit., prof. Accademia Albertina e 20 v. Duc Jolanda 92
Caselli Dom., inserv., 36 v. Bidone . .
Caselli Fedele, orolog., 25 v. Barolo . . . .
Caselli Maria ved. Bardi, ricam., 33 p. Mont
Caserme:
Alessandro Lamarmora 4-95 c. Vinz (p. d'Armi Nuova) . . . . . .
Alessandro Lamarmora (Vecchia), v. Vittoria . . . . . .
Alfonso Lamarmora 9-52 c. Vitt. E
Arimondi 11-65 v. della Zecca . .
Bergia 6-95 ½ p. Carlo Em. II . . .
Cavalli 8-94 c. Vitt. Em. II . . . .
Cavour 11-28 4¼ v. Arcivescovado
Cernaia 9-89 v. Cernaia . . . . . .
Dogali 4-54 v. Asti . . . . . .
Ex-Ergastolo Femminile (*Carcere M*
37-19 427 v. Ormea.
Ex-Ospedale Militare 15-43 7 v. demia Albertina.
Faussone di Germagnano, 12 v. del Ca
Ferdin. di Savoia 85-11 9 c. Valdocco
Maurizio De Sonnaz 82-46 8 v. Et.
Morelli di Popolo 5-60 viale Stupinigi
Pietro Micca 18-99 v. Sebast. Valfre.
Pompieri 10-56 e 8-98 426 c. Re Margherita . . . . . .
Principe Amedeo 46-72 (Venaria R
Rubatto 2-63 43 c. Moncalieri. . .
Vitt. Dabormida 9-20 viale Stupini
Casella coniugi tel. 4 v. Exilles . . . .
Casella D., mag. alim., 38 v. S. Donato
Casella Dom. tel. 72 str. ant. di Rivo
Casella Eug. G. B., 🚲, ing. 25-55 *studio* Mercanti . . . . . .
Casetta Gio., macell., rimp. all'I v. Bastion
Casetta Gio., poll. e selvagg., 2 v. Mor
Casetta Giovanna di Gius. tel. ¼ v. Al
Casetta Gius., decor., 40 via Stampat
Casetta Margh., mag. alim., 95 v. Mad
Casetta Vittoria nata Noble, traduttr. Mercanti . . . . . .
Casetti Virgilio tel. 428 str. prov.
Casiglia Andrea, pensionato, 4 v. Alf
Casimo Franc., imp. R. Lotto, 44 v. Ma
Casiraghi Caterina, sarta, 44 v. Osp
Casiraghi Paolo e figli tel. 158 str.

. Andrea, impieg., 23 c. Valentino.
. fredo, maestro mus. (94° fanteria),
. erma Pietro Micca . . . . *pag.* 4013
. etanina, direttrice istit. **Provvidenza.**
1-84 25 v. Venti Settembre 1002
. Lor., elettr. 36-61¼ v. Porporati 458-60
. Fel., magl. e tel., 8 v. Genova . . . 343
. Eug., teol., insegn., 26 v. Gioberti . . 840
. Enrico fu Gio., 🚲 tel. ten. gen. . . . riserva, 54 v. Goffredo Casalis. . . 84
. Franc., ✻, 🚲 consigl. Corte Cassaz., . v. Gio. Somis. 745
. Maria, agiata, 4 v. Gio. Somis.
. Ottem., avv., capo-ufficio, 95 c. Re. Margherita 1473
. rag., impieg., 39 v. Crist. Colombo 1468
. impieg., 4 v. Passalacqua . . . 737
. Carlo, impieg., 45 v. Am. Peyron . . 924
. dentisti, 25 v. Roma.

. *za per la Maternità*, 6 v. S. Tommaso 864
. *zionale Fraviie e Ferrovie Economi-* . *contro gli infortuni sul lavoro*, 33-19 4¼ c. Reg. Margherita . . . 858
. *cativa Ferrovieri*, 73 c. Vitt. Em. II.
. *Cooperat. Ital. per le pensioni* (*in . . dazione*) tel. 25-13 5 v. Sosa. 45,57 85,95,106-25-33-44-56,867
. *d'Assicurazioni* (sede in Genova), . *nzia* 9-88 6 p. S. Carlo 504
. *ale di assicurazioni per gli infortuni . gli Operai sul lavoro, direz.* 42-86, 42-36 11 c. Re Umberto, *agenzia* . . 15-13 3¼ v. Venti Settembre, 501,856
. *ale di previdenza per l'invalidità . la vecchiaia degli Operai* 42-94 7 via 865
. *di depositi e prestiti*, 3 v. S. Benigno Parco) 1181
. *ne per gli invalidi della Società di . S. fra artigiani e contadini di Borgo . podoglio* tel. 10 v. S. Rocchetto. . 452
Previdenza della Stampa Subalpina, . Po 896
. nio (di) tel. 7 v. Alfieri . 43,29,447-54-63 475,1471
. *zione* 9-32.
. *ttore Generale* 38-75.
. *Divisione Contenzioso e Ragioneria* 21-02.
. *del Presidente* 29-58 4 v. Sagliano.
. *del Vice-presidente* 28-58 8 corso . Umberto.
. *del Direttore* 29-10 43 corso . tino.
. *Ragioneria* 21-02.
. *Depositi e Rimborsi* 9-32.
. 9-32.
. *Sede Secondaria Cassa Nazionale . Previdenza per la vecchiaia e Infor- . degli operai* 42-94.
. *rsale* 9-32.
. *sale N.* 1 4-14 4 p. Saluzzo.
» 2 5-09 Gall. Umberto I.
» 3 17-96 23 p. Vittorio Eman. I.
» 4 17-93 8 c. Principe Oddone.
» 5 48-20 60 c. Re Umb.
» 6 59-24 45 v. Mongi-nevro.
» 7 82-64 151 v. Nizza.
» 8 piazzale Lanzo.

Casse (segue):
Sovvenzioni per gli allievi R. Collegio Carlo Alberto e per studenti antiche provincie del Regno Sardo, segreteria R. Università . . . . . *pag.* 876
Cassani Raffaele, capitano, 48 v. Cibrario.
Cassano Lucia, affittacamere, 8 v. Bava . . . 506
Cassano Felice, 28 v. Principi d'Acaja.
Cassano Felice, macch. per scrivere 37-27 15 v. Pietro Micca 484,1051
Cassano Narciso, agg. di cancell., 73 c. Regina Margherita 746
Cassardo Ant. fu Dom. tel. 43 c. Novara. . . 443
Cassardo Cater., macell., 36 c. Re Umberto . 646
Cassardo Cesare, mag. alim., 44 v. Belvedere . 587
Cassardo Enrico tel. 4 via Robassomero . 440
Cassardo Ferdin., mag. alim., 45 v. Buniva . . 587
Cassardo Franc. tel. 4 v. Polonghera. . . . 128
Cassardo Franc., macell., 6 v. Consolata . . 646
Cassardo Gio., macell., 37 c. Vitt. Em. II. . . 646
Cassardo Luigina, impiegata, 2 v. S. Giulia.
Cassardo Matilde, mag. alim., 16 v. Giacomo Leopardi. 578-88
Cassardo Pasquale, vinaio, 65 c. Vercelli. . . 568
Cassarino Luigi, prof., 9 v. Nizza 995
Cassaz A. Sec., tapp. ed eban. 57-83 70 c. Vitt. Eman. II, *fabbr.* 43 c. Re Umberto . 374,403
Cassaz Seraf., drogh. 23-99 4 v. S. Massimo 429-37
Casse Attilio, impieg. post., 28 c. Vitt. Em. II 1447
Cassé Carolina, agiata, 28 c. Vitt. Em. II.
Cassetta Giacinto, ang. v. Garibaldi e Porta Palatina (Caffè Costituzionale) 892
Cassia coniugi, mag. alim., 1 v. Lanzo. . . . 588
Cassiano, sarta, 3 v. Casalborgone 323
Cassin A., confett., 26 v. Mad. Cristina . . . 575
Cassin Aless., 4 c. Valentino 1422
Cassin Raffaele, commesso Confr. israel., 7 via Bernardino Galliari 775,852
Cassin Roberto, ingegn. 52-88 7 c. Valentino 1036
Cassina Felice, mag. alim., 20 v. Bern. Galliari 578-88
Cassina Gio., 🚲 tel. ing., 2 c. S. Martino 735,1456,1036
Cassina Giorgio, latteria, 37 v. Belfiore . . . 578
Cassina Maria, maestra mun., 34 v. Berthollet . . 982
Cassina Pietro (Soc. Anon.), litogr. 10-49 103 e 105 str. di Lanzo 382
Cassina Teresa, merc.-chinc., 45 str. della Venaria 352
Cassine (*vedi* Cuttica di).
Cassinelli Maria, pastice. e panett., 44 v. San Secondo 576,640
Cassinelli Pio, 6 v. Castelnuovo 886
Cassini Carlo tel. ristor., 7 v. Feletto . . 445,546
Cassini Federica ved. Bona tel. 280 str. vicin. delle Campagnette. 40
Cassini-Segre, agiata, 3 v. Nizza.
Cassinis Carolina tel. 42 v. Pietro Micca 35,861-98
Cassinis Franc., ingegn., 42 v. Pietro Micca 1036
Cassinis Gio. Batt. tel. avv. notaio 12-63 49 v. Botero 35,1034
Cassinis Maria Vittoria tel. 42 v. Pietro Micca 35
Cassino Franc., macchinista, 42 v. Maria Vittoria. 588
Cassino Gio., farm., 4 v. Sacchi 1076
Cassino Gius., rappres., 4 v. Sacchi 544
Cassinotti Edoardo, fattor. gazista, 8 v. Mazzini 475
Cassone Giacinta, sarta, 24 v. della Rocca. . . 323
Cassone Gius., 🚲 redatt. giorn., 9 v. Bava 1088
Cassone Gugl., 37 v. Po 1498
Cassone M. Leopoldo, maestro mus., 51 via S. Massimo 1042-44
Cassone Mario, med.-chir., 33 v. Lamarmora . 1060
Cassone Secondo, rapp. 30-23 44 v. S. Teresa 544-45
Cassullo Gio. tel. 45 c. Bramante 35
Cassullo Maria, paste alim., 7 v. S. Tommaso . 608
Cassullo Teresa, tratt., 4 v. Misericordia . . . 552

Cassulo Ang. tratt., 26 v. Rivara *p.* 439,547
Cassulo Maria, calzol., 41 v. S. Secondo . . . 447
Castagna coniugi, drogh., 45 c. Reg. Marsh. . 437
Castagna Ang., prod. vino, 17 v. Botero. . . 562
Castagna Elisa, olio e salumi, 242 v. Nizza. . . 602
Castagna Enrico, scultore legno 22 v. Naplone 394
Castagna Gaspare, colonnello, 45 v. Baretti.
Castagna Maria 30 v. Lanzo 86
Castagna Remigio, calzol., 42 v. Basilica . . 447
Castagna Savino capit., 38-40 v. Princ. Amed. 434
Castagna Vittoria, mag. alim., 23 v. Ormea. . 588
Castagna-Cavadchini R. salia 5 v. Mancini . 94
Castagneri coniugi 53 str. Fossata . . . 72
Castagneri sorelle 7 c. Assisi 49
Castagneri Ambrogio, tratt., 53 v. della Fossata 547
Castagneri Ang. 17 v. Mad. Cristina . . . 92
Castagneri Elisa, dott. prof., 4 v. Cernaia 906-69
Castagneri Fedele, calzol., 33 v. S. Francesco da Paola 447
Castagneri Franc., 50 c. Princ. Oddone. . . 886
Castagneri Margh., mercerie, 40 v. S. Dalmazzo . 332
Castagneri Maria in Morozzo della Rocca 5 v. Marenco 95,408
Castagneri Oreste fotog. 48-62 5 v. Lagrange. 385
Castagneri Paolo, impieg., 41 v. Vanchiglia 714,4108
Castagneri Rina, tint., 26 v. Balbo. 348
Castagneri Teresa 65 v. Amer. Vespucci 45
Castagneri-Curtino Ed., avv., 7½ c. Vinzaglio 4047
Castagneris cont. Irene, 39 v. Garibaldi.
Castagnero G.o. Angelo, falegn., 15 v. Conte Verde 446
Castagnero Pietro 60 c. Napoli 440
Castagnero Pietro, maestro mun., 42 v. Bricca 984
Castagnero-Fantini Rita, maestra mun., 42 via Bricca 984
Castagneto frat. 33 v. Princ. d'Acaja . . 432
Castagnetto Cater. 19 v. Lanzo 86
Castagnetto Franc. 25 v. Beaumont . . . 25
Castagnino Bartol. e consorte 28 v. Chiesa della Salute 53
Castagnino Gius. fu Lodov. 28 v. Chiesa della Salute 53
Castagno coniugi 30 v. Angiolino . . . 46
Castagno Ant. (eredi) 20 v. Corio . . 58,69
Castagno Battista 66 v. Verolengo. . . . 477
Castagno Dom., tip. 48 v. Princ. Tommaso 895,968
Castagno Edoardo, imp. post., 56 v. Cialdini . 4445
Castagno Egidio, tabacc., 5 v. Bra 734
Castagno Ferd., impieg. 6 v. S. Quintino.
Castagno Gio., macell., 9 c. Francia 646
Castagno Gio., e ettr., 8 v. Mazzini 458
Castagno Gio., magazz. alim., 95 strada Francia 588
Castagno Gius., fabbr. scatole, 49 v. Mercanti . 385
Castagno Gius. fu Sebast. 208 str. Bertolla . 30
Castagno Gius., imp. mun., 41 c. Reg. Marsh. 704,874
Castagno Luigi, 48 v. Principe Tommaso . . . 904
Castagno Margh., fabbr. busti, 39 c. Oporto. . 330
Castagno Pierina, maestra mun., 94 v. Nizza . 982
Castagno Virg. ved. Zucchi 44 v. Petrarca. 123
Castagno'a Gottico Elisa, agiata, 4 p. Cr st. Colombo.
Castagnone Massimo, rag., 33 v. S. Francesco da Paola 4045
Castagnone Vittoria, corr., 4 v. Emanze . . 521
Castaldi Alfonso ed Eugenia 33 str. Righini 438
Castaldi Andrea geom., 22 c. Napoli . . . 440
Castaldi Ant., serv. pubbl. autom., 34 v. S. Francesco da Paola 543
Castaldo Carlo di Gio. 2 v. Bussoleno . . . 38
Castangia Gius., impieg., 56 c. Princ. Oddone. . 757
Castano Fed. fu Gius. 22 v. Fontanesi 74,84,468
Castano Federico, decor., 60 v. S. Chiara 369,1233
Castano Gius., 22 v. Fontanesi 4135
Castano Maria, sarta, 38 v. S. Secondo . . . 323
Castaudi Eman., 49 v. S. Secondo 4224

Castaudi Gio., ✱, 44 v. Drovetti *pag.* 474,733-83,810-39,4135-37-38
Castaudi Gius., 8 v. Pietro Micca 44-688
Castaudi Vitalina, penn. e spazz., 9 c. Castelfidardo 388
Castaudo, Costa e C., neg. formaggi, Docks Torino-Dora, pad. *D.* 2
Castaudi e Gastero, fabbr. oreficerie, 55-3 5 v. Ospedale 2
Castelfranchi Fausto, impieg., 4 v. Barbaroux.
Castelfranco Angelo, agiato, 42 v. Bernardo. G . . 8
Castelfranco Giulio, med. chir. 45-79 29 v. Soana . . . . . 805,10 . . 872
Castelfranco Giustino, impieg. daz. Borriana Stupinigi 197
Castella Maria, maestra mun., 8 v. Giac. Collegno 988
Castellamonte di Lesso'o cont. Maria Olga e Michelini di S. Martino e Rivalta e figli 25 c. Oporto 44
Castellan ved. e figlia, cartol., 6 c. Siccardi 380
Castellani Ercole, impieg. ferr., 48 v. Valeggio 1431
Castellani Lor., avv. proc., 5 v. Bertola. 4047-27
Castellani Maria in Debernardi 3 v. Stor-zesca, *villa* 402 str. Valsalice 172
Castellani cont. Vittoria ved. Toesca di Castellazzo 40 c. Oporto. 74
Castellano frat. fu Lodov. capi-mastri coste. 9 v. Beinasco e 2 40 c. Napoli 26,38,48,440,446
Castellano, impres. 2 39 v. Catania 1000
Castellano sorelle, sarte, 2 v. Conte Verde . . 32
Castellano Ant., rag.-capo, 498 c. Reg. Marsh. 1000
Castellano Carlo, prof., 44 c. Vitt. Em. II. 873,964-70 1400
Castellano Erminio viaggiatore Molino Vaccari e C. Casteggio, 15 v. Crissol . . . 1000
Castellano Filib., prof., 38 v. Accad. Alb. . . 2
Castellano Franc. 5 v. S. Agostino 1000
Castellano Franc., avv., 498 c. Reg. Margherita 1100
Castellano Franc. fu Gio. 546 str. Val Patonera 170
Castellano Gio., geom., 57 c. Oporto. . 1053-1400
Castellano Gio., usciere, 49 c. Vitt. Eman. oltre 2
Castellano Gius., art. da viaggio, 44 v. Mazzini 388
Castellano Margherita, 10 p. S. Carlo. . . . 85
Castellano Pietro, imp., daz., 14 v. Digione . . 1000
Castellano Vinc. impr. costrutt. 1-78 c. Oporto 414,857,4242-2
Castellano e Durando impres. costr. 1-78 57 c. Oporto e 80-99 ang. v. Balangero. 1000
Castellano-Marmori Anna, impieg. post., 6 S. Quintino 4041
Castellar Paner., fabbr. corn., 28 v. Orfane . 3667
Castellar Pietro, modellatore, 24 c. Vercelli . 390
Castellari Ant., ✱, dott., 9 p. Carlo Eman. II 938,45
Castellari Evasio, avv.-proc. 10 41 24 v. Garibaldi, *abit.* 55-01 24 c. Francia 750,1007
Castellari-Garneri Celine 55-01 24 c. Francia 827

Castellaro Gius., geom., 92 c. Reg. Margh. . 1000
Castellaro Mario, geom., 92 c. Regina Margh. 724
Castellazzi Domen., sarta, 4 v. Colli. . . . 325
Castellazzi Vitt., capo-dis ferr, 47 v. Princ. Tomm. 1454
Castellazzo (*vedi* Brizio-Falletti di).
Castellazzo (*vedi* Toesca di).
Castellazzo Alberto, mercerie, 2 *bis* p. Mad. . 3
Castellazzo Luigi 47-60 40 v. Madama Cristina 732,2
Castellengo Luigi e figli marmisti, 46 *bis* corso R. Parco. 1000,1411
Castelletto Giovanna, mag. alim., 93 c. Vercelli . 388
Castelli coniugi 22 v. Monte Rosa 1000

Castelli coniugi, fumisti, 3 v. Lanino . . *pag.* 448
Castelli sorelle fu Gius. 22 v. Assietta 49,79,414
Castelli Adelina ved. Galliano, agiata, 22 via Monte di Pieta.
Castelli A. Riccardo, mag. alim., 8 v. Fiorano . 588
Castelli Ant., latteria, 9 v. Galvani. 578
Castelli Ant., legna e carb., 6 v. Scuole. . . . 409
Castelli Antonio, parrucch., 3 v. Barolo . . . 430
Castelli Att., imp. telegr., 24 v. Ospedale . . 4047
Castelli Carlo, fabbr. gelati e latteria, 8 v. Avet . 364-78
Castelli Carlo, pellicc. 85-07 48 v. Genova . 443
Castelli Daniele, med.-chirurgo-ostetrico 49-33 39 c. Princ. Oddone . . . 733-94,1060-72
Castelli Domenico, tratt. e tabacc., 840 str. Orbassano 547,734
Castelli Eug., verific. daz., 6 p. Lanzo 698
Castelli F., mag. alim., 28 v. S. Tommaso 588,1439-40
Castelli G. Mario, avv. proc. 17-01 2 v. Mercanti 4017-27
Castelli Gio., sarto, 19 v. dei Mercanti. . . . 332
Castelli Giovannina, levatr., 45 v. Mazzini . 4084
Castelli Giovanni e Domenica coniugi 63 v. Colli 57
Castelli Gio., panett., 47 v. Berthollet . . . 640
Castelli Gio., banco prest., 434 c. Reg. Margh . 347
Castelli Gio., mag. alim., 45 v. S. Secondo . 588
Castelli Gio. fu Ant. 294 str. vicin. Cascinette 46
Castelli Gius. neg. mobili, 62 c. Napoli, 440-76 374-96-98
Castelli Gius., macell., 44 v. S. Paolo. . . . 646
Castelli Laura, agiata 62 00 22 v. Assietta.
Castelli Lina, modista, 44 v. S. Donato . . . 327
Castelli Luigi, magg. in ritiro, 19 *bis* c. Francia 877
Castelli Marcellina, telegr., 24 v. Ospedale . 4446
Castelli Maria, sarta, 44 v. Saluzzo 323
Castelli Paolo, avv. proc., 14 v. Bellezia . . 4047-27
Castelli Paolo fu Enr. 47 v. Belfiore 26-155
Castelli Pietro fu Carlo 402 str. Lanzo. . . 87
Castelli Sofia, mag. alim., 42 v. Accad. Albertina 588
Castelli Valent., trattoria, 67 v. Don Bosco . 547
Castelli Vener. di Fel. 26 v. Monte Rosa 407,4436
Castelli Vitt. Pietro, usciere Corte d'Appello . 745
Castelli Luigi e C., cambista 26-78 44 v. Venti Settembre 348
Castelli Amerizo, aiuto tecn., 4 v. Pietro Giuria 947
Castellino (*vedi* Vivalda di).
Castellino Eman., *bar*, 44 v. Sacchi . . . 558-68
Castello G., corriere, 37 v. Venti Sett.. . 522-24
Castello Giov., panett., 44 v. Rocciamelone 640
Castello Giuseppina, vell. e set., 29 v. Carlo Alb. 320-23
Castello Virginia-Antonia ved. Casasopra 7 v. Aurelio Saffi 20
Castello coniugi, mag. alim., 38 c. Casale . . 588
Castello sor., sarte, 20 v. Berthollet 323
Castello Alfr., scult. marmo, 33 c. Re Umberto 4055
Castello Carlo Mario, 74 v. Gioberti 4444
Castello Felice, tratt., 24 v. Pollenzo. . . . 547
Castello Gius., 93 c. Vinzaglio 4405-09
Castello Giuseppina, agiata, 74 v. Gioberti.
Castello Nicolao re. 37 v. della Rocca . . 4443-77-242
Castello Prosp., mecc. 43-70 5 v. Galvani . 485-98
Castello Severina, riv. pane, 48 v. Am. Avogadro 644
Castello e Garis, neg. cuoi e pelli, 17 v. Bellezia 442
Castelletti Gio., libraio, 3 v. Bogino. 377
Castello delle Lanze nob. Carlo e Cristina di rico, 46 v. Riccardo Sineo 646
Castello delle Lanze nob. Costanza dei marchesi Filiasi, 16 v. Riccardo Sineo . 646,944
Castello delle Lanze nob. Enrico, 46 v. Riccardo Sineo 646
Castello delle Lanze conte Carlo, 16 v. Riccardo Sineo. 646
Castello di Torazzo nob. Giulia e Carlo Ad. Conte Ignazio, 24 v. Vanchiglia . . 646

Castelnovo di Torazzo conte Ignazio, capo uff. mun., 24 v. Vanchiglia . . *pag.* 646-87
Castelnovo di Torazzo nob. Maria, 24 v. Vanchiglia 646
Castelnovo di Torazzo contessa Marianna, 24 v. Vanchiglia 646
Castelnuovo (*vedi* Ferrari di).
Castelvecchio (*vedi* Ricca di).
Castelvero (*vedi* Roberti di).
Castiati Carlo, med. chir., 27 *bis* c. Vinzaglio . 4010
Castigliano Dom. neg. mob., 3 v. Lagrange. . 874-98
Castigliano Fr. fu Gio. 44 v. Don Bosco . 64
Castigliano Gius., vinaio, 33 v. Bertola . . . 568
Castigliano Luigi, ing., isp. ferr., 7 v. Orto Botanico 1432
Castigliano Vinc. fu Gius. 2 v. S. Rocchetto 432
Castighola Fausto, avv., ispett. ferr., 37 via S. Secondo 1453
Castiglione (*vedi* Vassallo di)
Castiglione Dom. e C. (Ditta di Bruno Marcello), falegn. 82 38 24 c. Principe Oddone 392,406
Castiglione Maria 39 v. Stresa 463
Castiglioni frat., fabbr. corone mort. e fiori artif. 30-71 2 v. Pietro Micca 376
Castiglioni A., fabbr. corone mortuarie 37-58 437 v. Nizza 376
Castiglioni Dom. fabbr. ombrelli e pellicerie, 13 v. Garibaldi . . 75,101-32,336,443
Castini Secondo, sarto, 48 v. Barbaroux . . . 352
Castino Giovanna, neg. cappelli, 497 strada di Francia 329
Castino Gio., rappres. 87-26 97 c. Francia 413,569
Castino Lina in Fenoglio d'Enrici, scrittrice, 6 v. Bertola 4089-99
Castino Luigi, maniscalco, 7 v. Alassio . . . 538
Casto Battista, vinaio, 69 c. S. Maurizio . . . 568
Casoldi sor., sarte, 45 v. della Rocca. . . . 323
Casto di Edoardo, imp. ferr., 44 v. Molinette 1456
Castoldi Guido, avv.-proc. 3-73 14 v. Assarotti. 4017-27-123
Castoldi Stef., impieg., 42 v. Belfiore . . . 726
Castrale frat. fu Batt. 463 str. di Collegno . 56
Castrale mons. Costanzo, ✱, rettore Seminario Arcive-covile, 83 v. Venti Settembre 767-71
Catalano Leonardo, calzol., 6 v. Bidone . . . 447
Catalano Mich., ten., 5 v. Foscolo 737
Catalano Ottavio, imp. post., 13 v. Artisti. . 4445
Catani Enr., vivand., 53 v. S. Domenico. . . . 538
Catani Pietro, impieg. ferr., 2 v. Magenta.
Catellott. Elisa ved. Salomone 32 v. Borgo Dora 34
Catelani Ida, latteria, 84 v. S. Donato 578
Catelino Antonia, riv. giorn., 6 v. S. Agostino. 379
Catella frat. fu Gaetano marmisti 9 27 v. Montevecchio 86,88,97,407,444
Catella Giacomo, rag., 76 v. Gioberti . . 4007-45-51
Catella Gius., geom., impres., 96 c. Vittorio Emanuele II 446 4043
Catella Matilde, 76 v. Giob rti.
Catella Oreste ✤, ind., 27 v. Montevecchio 629 820,984
Catella Rob., geom., rag., impieg., 42 p. Vitt. Eman. I. 4043-45-468
Catella Rabecco Carlo, magg., 96 c. Vitt. Em. II 736
Catella Rosa, pittrice, 42 p. Vitt. Eman. I. . 4052
Catella Salv., maestro mun., 70 v. Cesana . . . 976
Catella Sebast. (eredi) 50 v. Massena . . 97
Catella Ter., latteria, 6 v. Belvedere 578
Catella Vitt., ing., 96 c. Vitt. Em. II. 4036
Catella-Dogliotti Orsola, maestra mun., 76 via Gioberti 977
Catelli Dionigio fu Eug. 445 str. Nizza . . 442
Catellino Andr., fabbr. cornici, 32 e 34 v. Po . 366
Catellino Gio. Batt. e cons. 14 v. Gropello 83
Catellino Gius., 45 v. Vicenza. 889

Catellino Margh. ved. Firaudo 55 str. Pianezza . . . . . *pag* 424
Catini Alpinolo, med.-chir., 5 v. Ottavio Revel 4060
Catini Pier Luigi studente, 5 v. Ottavio Revel. 876
Catino Carlo, calzol., 80 c. Reg. Margherita . 447
Catino Gio. Eman., parrucch., 15 v. Gius. Grassi. 430
Catona Ermelindo, impieg. postale, 5 v. Ballo.
Catone Ant., 15 v. S. Giulia 903,1476
Catone Luigi, 45 c. Ponte Mosca 933
Catone Rosetta, insegn. ginn., 54 v. Po . . . 4003
Catone-Viecca Angelina, maestra mun., 54 v. Po 985
Cattabiani Arturo, dott., procur., 90*bis* corso Reg. Margherita 1027
Cattabiani Lina, affitta camere 47-46 22 via Principe Tommaso 506
Cattana Innocenzo, vinaio, 54 v. Cottolengo . . 568
Cattanei Raimondo, ingegn., 53 v. Ormea. . . . 1036
Cattaneo coniugi, drogh., 3 c. Ponte Mosca . 437
Cattaneo coniugi, neg. gran., 82 c. Vercelli . . 607
Cattaneo, corriere, 4 v. S. Teresa, 44 v. Roma, 32 v. Lagrange, 57 v. Venti Settembre . 520
Cattaneo Achille, impieg., 6 v. Gioberti.
Cattaneo Amalia in Perotti 2 via Fabro . . 67
Cattaneo Ambrogio, calle 209 c. Reg. Margh. . 534
Cattaneo Benedetto 40 str. Comunale di Lucento 90,93,109
Cattaneo Carlo, avv. 4 p. Lagrange 27,98 864
Cattaneo Carlo, sotto-capoufficiale ferr., 57 c. Orbassano 1451
Cattaneo Emilio Gius., rag., 5 v. Finanze . . 4203
Cattaneo Ernesto di Carlo 366 v. Maddalene 95
Cattaneo Gio., avv., 6 v. Luigi Mercantini 4017-209
Cattaneo Federico, avv., 6 v. Luigi Mercantini, *abit.* 2 v. Papacino 4017
Cattaneo Francesca, presso l'Ufficio Corrieri, 24 v. S. Tommaso.
Cattaneo Franc. 8 v. Lemie 88
Cattaneo Gaetano, sacerdote 60-78 52 v. Cavour
Cattaneo Gilio, 42 v. Cesana 744
Cattaneo Gio., avv., 6 v. Luigi Mercantini 4017-209
Cattaneo Gius., pasticc., 48 v. S. Francesco da Paola. 556,644
Cattaneo Gius., medico-chir., 5 v. Montebello . 4060
Cattaneo Gius., 104 v. Villafranca 4155
Cattaneo Gius., tabacc., 60 v. S. Donato . . . 750
Cattaneo M., modista e bianch., 8 p. Vitt. Em. I 325-44
Cattaneo Maddal. fu Franc. 9 v. Verolengo 477
Cattaneo Marco, avv.-proc., 14 v. S. Teresa. 4017-27
Cattaneo Nazzaro, capo-uff. ferr., 46 v. Gioberti 4155
Cattaneo Paolo, avv. 15-66 8 v. Fabro 754,850 4017-450-93-96-98-212
Cattaneo Pietro, segret. posta, 58*bis* v. Venti Sett. 1142
Cattaneo Pietro, impiegato, 34 v. Garibaldi 755,870
Cattaneo Pietro, capit., 5 c. Oporto 756
Cattaneo Riccardo G., avv., cons. comun., 44 39 6 v. Luigi Mercantini. 677-78,744 743-47-22-42-97 800-04-43,938,1015-47
Cattaneo-Grocco Amalia 2 v. Papacino. . 455
Cattaneo Tavolaj Camilla, *bis* v. Fabro . 853,987
Cattaneo di Vogogna cont. Carolina ved. Costa della Torre, 49 v. S. Teresa.
Cattapane sor. fu Gio. 52 v. Canova . . . 41
Cattarello Angela 6 v. Riberi. 76,438
Cattarin Vittoria in Nealo 8 str. comun. Val S. Martino 472
Cattedra ambulante ed Ufficio tecnico Agricoltura 20-73 42 p. Castello. 740
Cattelino Antonio, latteria, 47 v. Cristoforo Colombo 578
Cattelino Dom. fu Ant. 3 v. Manzoni . . . 95
Cattelino Gius., latteria, 340 str. Casale . . 578
Cattelino Nicola, tratt., acc. al 26 v. S. Agostino 547
Cattellino sorelle 14-16 v. Goffredo Mameli 81
Cattelino Paner. e consorte 457 str. Sassi . . .
Cattelino e Depanis, tratt., 42 v. Princ. Amedeo . .
Cattero Angelo, ing., perito, 22 v. Cernaia 97- 40,6 4
Cattolino Cam., usciere, 3 v. Ponza 638
Catto frat. lav. cemento, 1 v. Balangero 641
Catto soc. e Travna, ufficio copisteria 60-46 4 v. Corte d'Appello 1451
Catto Dom., pizzic., 22 v. Borgo Dora . . . 599
Catto Fortun. e figli, lavori in cemento, 4 corso Vercelli 1545
Catto Giacinto, impres., 3 v. Gaud. Ferrari. 416
Cattò Gio., ing., 82 c. Siccardi 445
Catto Seraf., mag. alim., 47 c. Reg. Margherita 588
Cattolica (Soc. assic. grand., inc.), 2 v. Meucci 564
Cattoretti Franco, med. chir., 44 c. Vittorio Emanuele II (oltre Po) 1005
Cattro Archimede 8 v. Casellette 57,425
Cattro Giuseppina, abiti fatti, p. Em. Filiberto tett. ponente 99
Cattro coniugi, mag. alim., 467 v. Mad. Cristina. 588
Cattro Luigi, 444 c. Reg. Margherita 88
Cauda coniugi 46 v. Mondrone 1005
Cauda Carlo fu Luigi 491 str. vicin. della valle dei Forni e dei Goffi 71
Cauda Carlo Luigi, med.-chir., 4 v. Assisi 1985
Cauda nob. Clotilde in Degubernatis, 7 v. Vinzaglio 1
Cauda Faustino 73 c. Orbassano. 1451
Cauda Felice Adolfo, 2 c. Valentino 1451
Cauda Gius., pubbl., 4 v. della Rocca . . . 1005
Cauda Giusa, scuola di danza, 94 c. Vittorio Eman. II 970,1044-1045
Cauda Rosa, mag. alim., 49 v. Pollenzo . . . 588
Cauda Tomm., tabacc., 30 v. Foscolo 750
Caudana Agost., custode, 30 c. Raffaello . . . 946
Caudana Anna tratt., 7 v. Grivola . . 83,547
Caudana Giov., latteria, 95 c. Casale 575
Caudana Giuseppina, abiti fatti, 10 v. Barbaroux 330
Caudana Maria, mag. alim., 5 c. Brescia . . . 588
Caudano coniugi (Settimo). 1
Caudano frat. fu Tomm. 43 c. Quint. Scilla 1451
Caudano Felice, orefice, 41 v. Garibaldi . . . 506
Caudano Fel. ed Angelica fu Vinc. 37 via Vanchiglia 471
Caudano Gaspare 3 v. Cantoira 54 162
Caudano Gius. 19 v. Pinerolo 1
Caudano Giuseppe e C., coltellinai 59-96 16 p. Carlo Felice, *vedi* 618 str. Stu 373,465 69 718
Caudano Maria in Destefanis 54 v. . . . 8
Caudano Teresa, sarta, 40 v. Fra 5
Caudano Virginia, pellinatr., 23 c. Ponte . . . 1
Caudera famiglia, 44 v. La Marmora.
Caudera frat. e sor. fu Pietro 344 str. di Lanzo 87
Caudera Adelaide tratt., 344 str. di Lanzo 87
Caudera Carlo, 34 c. Ferruccio 1450
Caudera Caterina, vinaia, 40 v. S. Domenico . 568
Caudera Gio., meccan., 48 c. Parigi. 485
Caudera Gius., sac. rett., 28 v. S. Domenico 240,772
Caudera Natale 56 v. Verolengo 477 87
Caudera Teresa ved. Piacentino mer drapp., 43 str. Pianezza 135
Caudera Carlo e Apra, alberg. e neg. vino 125 34 c. Ferruccio. *dep* Docks P.N. 7 c. Dante 345
Caudera-Tagna Gio. Batt. 46 v. Valfenera. 170
Caula famiglia, 8 p. Solferino.

Caula Natale, fabbricante ombrelli, *ingrosso, esportazione* 18-93 26 c. 22 v. Roma 41-26 8 p. Solferino . 556,1226-27

Caula Natale **(Ditta Natale Caula di Ernesto Massa)** pellicerie, ombrelli, valigerie, sartoria, 20 v. Roma . . . . . *pag.* 356,443-44
Caula V. (Ditta), paste alim., 2 v. Baretti . . 608
Causa sorelle, mag. alim., 6 c. Graglia . . . 588
Causa M., vernic., 24 v. Montebello. 568
Causa Luigia, sarta 42 43 22 v. Alfieri . . 325
Causa A. e C., nastri seta 1-91 8 v. Garibaldi 349-20-44
Causa Alb., consigl. comun., 1-91 8 v. Garibaldi, *abit.* 23-94 43 v. Arsenale . . 427-85,677-78-80-84-83,804-36-38 940,4127-34-37-84-85 227
Causa Arturo, 8 c. S. Martino . . 877,4189
Causa Henriette in Donatelli 44 v. Alfieri 43
Causa Maria fu Pasq. 43 v. Arsenale . . 48
Causa Art., rag., cinem., 5 p. Vitt. Em. I. . 462
Cavaglia frat. di Lor. 442 str. di Nizza . . 442
Cavaglia Adele, titol. ufficio post., 3 *est* corso Vitt. Eman. II 874,4149
Cavaglia Aless., avv.-proc., 6 v. Consolata . 505 4017-27-47
Cavaglia Bart. 53 str. Lucento. 90
Cavaglia Eman., 48 v. Maria Vittoria . . 993,1000
Cavaglia Enr., avv., cons. comun. 6-69 v. Consolata 677-78-80-81,742-44-48,4045-47
Cavaglia Giacomo, falegname, 35 v. Fréjus. . 406
Cavaglia Giov. 8 v. Schina 458
Cavaglia Gius., tele e reti metall., 35 v. S. Domenico 474-98
Cavaglia Gius., forme per calz., 4 v. S. Domenico 492
Cavaglia Gius. fu Carlo 9 v. Oropa 446
Cavaglia Luigi di Gius. 442 str. Nizza . . . 442
Cavaglia Matteo, tratt., 53 v. Oropa 547
Cavaglia Maur. avv., procur., 6 v. Consolata. 4017-27
Cavaglia Teresa, ufficio post. (Borgo Rubatto) . 248
Cavaglia Teresa in Giulio Gio. 64 v. Aosta 46
Cavaglià Virginio, insegn., 48 v. Maria Vittoria 1000
Cavagliato Bern., 6 v. Andrea Doria 424
Cavagna Benven., apparecchiatore sanitario, 29 v. Principe Amedeo 473
Cavagna Emma, maestra mun., 9 v. Rosine . . . 979
Cavagna Luigi, sarto, 74 v. Venti Settembre. . 332
Cavagna Teresa, neg. guanti, 34 v. La Marmora . 441
Cavagnera Ezechiele, 40 v. Gioberti 1420
Cavagnero Ant., capo-tecnico, 47 v. Arcivescovado. 755
Cavagnero Carlo, vinaio, 27 v. Piero Giuria . 368
Cavagnero Gius., macell., 33 v. S. Franc. da Paola 646
Cavagnero Giuseppina 466 str. Francia. . 73
Cavagnero Maria, stiratr., 2 v. Quattro Marzo . 347
Cavagnero S., vinaio, 10 v. Allioni 568
Cavagnero e Comp., macell., 8 v. Mazzini . . 646
Cavagnino Augusto, 2 v. Mercanti 744
Cavagnino Gio., neg. frutta, 8 v. Amedeo Avog. 605
Cavagnino Gius., commerc., 206 c. Reg. Margherita.
Cavagnino G. e figlio (Ditta) calce e cemento 31-02 46 c. Cirie 55,413
Cavagnola Silvio, fabbr. mob., 22 v. Carlo Alb. 396
Cavagnolo Ang., pizzic., 94 v. Villafranca. . . 599
Cavagnolo Annib., decor. app., 4 v. Gaud. Ferrari 369
Cavagnolo Gio., sarto, 44 v. Principi d'Acaia . 332
Cavagnolo cont. Eugenia, 36 v. della Rocca. . . 646
Cavagnolo nob. Franc. 36 v. della Rocca . . 646
Cavagnolo cont. Maria n. Riva, 36 v. della Rocca 646
Cavagnolo conte Rolando, pittore, 36 v. della Rocca 646,1052
Cavagnone E., fioraia, 95 c. Casale 375
Cavagnone e Monasterolo, lavori in capelli 53-01 v. Sacchi. 434
Cavagnus., fabbro-ferr., 5 v. Alberto Nota . . 498
Cavajà Elena, fabbr. busti, 2 gall. Geisser. *pag.* 330
Cavajà Giacomo, rappr. 20-58 46 v. Botero 545
Cavajà Matteo, fotografo, 54 v. Roma . . 383
Cavalca-Ambrogio Luigia, maestra mun., 7 via Bagetti 980
Cavalca Dante, rag., imp. dogan., 7 v. Bagetti . 728
Cavalchini fratelli, motori a *Lucè* 39-04 40 v. Cavalli. 485
Cavalchini Carlo, ing., 29 c. Oporto 1100
Cavalchini sorelle e nipote 96 v. Don Bosco. 64
Cavalchini Ern., industr. 33-94 6 p. Carlo Fel. 1145
Cavalchini Mario dottore in chimica industriale 37-32 9 v. Mancini . . . 94
Cavalchini Paolina ved. Fascio 9 via Princ. Tommaso 432
Cavalchini, Gribaudi e C., stagnole 37-32 47 c. Brescia 426-64,577
Cavalchini-Cornagliotti Nina, agiata, 6 p. Carlo Felice
Cavalchini-Garololi (*vedi* Guidobono-Cavalchini).
Cavalchini Rocco di S. Severino cont. Maria in Averoldi 55-60 v. S. Quintino . . 454
Cavalieri Alf., pubbl., 36 v. Mazzini.
Cavalla Gius., prof. diseg., *abit.* 7 v. Bonafous, *studio* 6 v. Accad. Albertina 924-70,1052
Cavalla Gius. Ang., telegr., 20 v. Pastrengo 1446
Cavalla Maggiorino, spediz. 2-81 28 v. Genova 518-19
Cavallari Michele, latteria, 6*bis* v. Ormea. . 578
Cavallari-Cantalamessa nob. Giulia, prof., direttr. Istit. Figlie Militari 4-97 villa Regina 1002
Cavallaro A. A., dirett. della *Vita Cinematografica* 23-50 gall. Nazionale. . . 4095
Cavallera-Giraudo Eufrasia, levatr., 54 v. Amerigo Vespucci 4084
Cavallera Crisp., calzolaio, 42 v. S. Tommaso . 447
Cavalleri Andrea, sotto capo uff. mun., 14 p. Vittorio Emanuele I 685,832
Cavalleri Angela, fioraia, 3 p. Vitt. Eman. I . . 375
Cavalleri Ernesto, legat. libri, 24 v. dei Mille . . 387
Cavalleri Rosalia, sarta, 7 v. Baretti 328
Cavalleri Vitt., pittore, 220 strada d'Orbassano (Tetti Varrò) 742,924-29,1052
Cavallerio coniugi, mag. alim., 59 v. S. Tuzzo 568-88
Cavallerio R., latteria, 27 v. Vicenza . . . 578
Cavallero coniugi, mag. al m., 43 v. Aosta . . 588
Cavalleris Cat., mag. alim., 240 c. Reg. Margherita 588
Cavallero coniugi, mag. alim., 52 c. Vercelli . 588
Cavallero coniugi, mag. alim., 43 v. Aosta . . 588
Cavallero frat., elettr. 23-75 54 v. Barbaroux 458-75
Cavallero Agostino, macell., 15 v. Consolata . 646
Cavallero Ann. ved. Bocca 45 v. Villafranca 179
Cavallero Antonio, vinaio, 66 c. Vercelli . . 568
Cavallero Ant., mag. alim., 18 v. Brunella . . 588
Cavallero Ant., ragioniere, perito, 15 v. Aporti 1168
Cavallero Antonia in Pracca 32 v. Varallo . 173
Cavallero Batt., mag. alim., 26 v. Princ. Tomm. 588
Cavallero Clara in Scaglione 40 v. Vigliano 479
Cavallero Egisto, 4 v. Musinè. 1432
Cavallero Emilio, fatton.-gas., 88 v. Mad. Cristina 475
Cavallero F., gas incand., 4 v. Barbaroux. . . 420
Cavallero Franc., vinaio, 442 str. B. Parco . . 568
Cavallero Franc., sarto, 41 v. Cottolengo . . 332
Cavallero Gaspare, medico-chirurgo, 9 via Madama Cristina 940,1060-72-73
Cavallero Gio., commerc., 4 v. Arcivescovado.
Cavallero Gio., carte-tele cerate, p. Eman. Filiberto (mere. IV) 385
Cavallero Gio., disegn., 4 v. Orfane. . . . 1054
Cavallero Gio., prod. chim.-farm. 17-34 4 via Passalacqua 422
Cavallero Gio. 44 v. Brindisi. 36
Cavallero Gio., telegr., 28 v. Pio Quinto . . . 1446
Cavallero Giov., viagg. comm., 44*bis* v. Vanchiglia. 869
Cavallero Gio. Batt. sacerd., 4 v. Brugnone 37,442

Cavallero Giovanna, legat. libri 44 v. Bertola *p.* 387
Cavallero Gius., calzol., 4 v. Michelangelo . . . 447
Cavallero Giuseppina 4/4 v. Biella 34
Cavallero Ignazio, negoz. legnami 29-02 96 via Mad. Cristina 403-79
Cavallero Italo, negoz. tintoria p. Eman. Filiberto (mercato III) 605
Cavallero Lucia fu Gio. Var. Ilo Sesia . . . 25
Cavallero Luigi, vinaio, 29 c. Moncalieri . . . 508
Cavallero Luigi, mercerie, p. Em. Filiberto rc. IV) 552
Cavallero Margherita, latteria, 3 v. Tesauro . 578
Cavallero Marianna 4 v. Labro . . . 67.439
Cavallero Pietro, negoz. di cancelli, 9 v. Sacchi, . 775
Cavallero Pietro fu Gius. 46 str. comun. tra Carrorello-Moncalieri 59
Cavallero Pietro, latteria, 5 c. Emilia . . . 578-88
Cavallero Pietro, negoz. alum., 34 v. Acc. Albertina 588
Cavallero Pietro 14 4/4 v. Vignale 479
Cavallero Rosa, tintoria, 66 v. Gioberti . . . 578
Cavallero Scol., tabacc., 4 p. Gran Madre di Dio 729
Cavaliero Teresa 9/4 v. Madama Cristina . 92
Cavallero Vitt., 45 v. Pietro Giuria . . . 996
Cavallero e Corejo, alberghi 32-81 6 via Andrea Doria e 3 v. Mazzini 545
Cavallero e Champi, fabbrica, 43 c. Palestro. . 580
Cavallero-Pipilò Emma, maestra municipale, Ulva v. Vanchiglia 978
Cavaller-Torrice la Angela, calzol., 8 v. Morosini 447
Cavalletti Gregorio 27 v. Cottolengo . . . 59
Cavalletto Marianna, negoz. alim., 22 v. Volpiano 588
Cavalli marchi. Adelina, nata dei marchesi Ferrero di Palazzo e d'Ormea, 17 c. Duca di Genova 674
Cavalli Alberto, 7 v. S. Tommaso 884
Cavalli Aless., cappe. 6 v. Passalacqua. . . 545-47-49
Cavalli Aug., rappr. 6 v. Montecuccoli, *ufficio* 1-74 4/4 c. Oporto . 469,545,1498
Cavalli Augusto, direttore istit. inform., *ufficio* 40 v. Pietro Micca, *abit.* 59 v. Saluzzo. . . 507
Cavalli Balbina Virginia 458 str. delle Fontane 70
Cavalli Carlo di Carlo, avv., 48 c. Siccardi 1017-203
Cavalli Carlo Gino, avv., 6 v. Cernaia . . . 1017
Cavalli Erasmo, avv., 20 v. Roma . . . 814-35 1017-215
Cavalli Gio. Batt. 52 v. Andorno 15
Cavalli Gius., avv., 47 v. Venti Settembre. . 1017
Cavalli Gius., 35 v. S. Donato. 1432
Cavalli Gius., vetrerie 10 67 6 v. Pietro Micca.
Cavalli Giuseppina vedova Voli 40-08 99 c. Vitt. Eman. II 93,444-46-54
Cavalli Ines, agiata, 8 v. Orfane.
Cavalli Luigi Attilio, avv., redatt. giorn. 36-68 8 v. Orfane 839,1017-27-89
Cavalli Luigi, imp. r. spazzac., 23 v. S. Giulia . 449
Cavalli Maria, agiata, 54 v. Saluzzo.
Cavalli march. Mary, 47 c. Duca di Genova . 674
Cavalli Mich., mag. gen. a rip., 49 via Ospedale 988
Cavalli Paolo, imp. R. Econom., 47 v. Vittorio Amedeo II 738
Cavalli Paolo Gius., avv.-proc., *ab. naz. e uff.* 44-42 76 v. Venti Settembre . . 784,826 847-48,1017-27-422-49-59
Cavalli Rosa in Gallo mag. alim., 984 stradale Stupinigi 464,588
Cavalli Umberto, med.-chir., 49 v. Ospedale 945,1060
Cavalli march. Vinc. 44-15 47 c. Duca di Genova 674,743
Cavalli Vinc., magg., 22 v. Amed. Peyron 1106-07
Cavalli d'Olivola nob. Carlotta in Actorio. 4/4 v. Cavour 646
Cavalli d'Olivola nob. Chiarina in Visconti, 54 v. Mazzini 646
Cavalli d'Olivola nob. Gio., 36 v. Po . *pag.* 646
Cavalli d'Olivola nob. Giulia nata Iuva 39-29 30 v. Po 427-55
Cavalli d'Olivola conte Paolo, agente di cambi 60-91 e 60-92 27 v. Bogino, *abitaz.* 60-93 4/4 v. Cavour . . . . .
Cavalli e Viale, modiste, 4 v. Bogino . . .
Cavallini Carlo, avv. 56-30 6 v. S. Anselmo
Cavallini Damiano, tratt., 45 *bis* c. Francia.
Cavallini Gius., calzol., 5 v. Alberto Nota
Cavallito Filippo, tratt., 233 str. Francia .
Cavallito Francesco, cappellaio, v. Mike piazzetta Basilica) . . . . . .
Cavallito Luigi, tratt. 84 c. Palermo . . .
Cavallito Modesto, vinaio, 25 c. Reg. Margh.
Cavallito Seratina in Pezzi 45 v. Figli dei Militari . . . . . .
Cavallo frat. e sor. fu Tomm. 20 v. Pollenzo
Cavallo, vinaio, 20 v. Pollenzo . . . . .
Cavallo A. G. e C., appar. scientif. e fabbr. vetri 24-92 25 via Accad. Albertina . 37
Cavallo Aldo, 27 c. Spezia . . . . . .
Cavallo Alfonso, perito ind. e viagg. di comm. 38 c. Ferruccio.
Cavallo Angela in Devalle 8 v. Calvo . .
Cavallo Angela, stiratr., 43 v. Perrone. . . .
Cavallo Annetta, inseg., 98 c. Vitt. Eman. II
Cavallo Candido, meccan., 169 v. Nizza . . .
Cavallo Carlo, materassaio, 45 c. S. Maurizio
Cavallo Carlo, parrucch., 4 v. Lagrange . .
Cavallo Cesare, geom. 82-73 6/4 v. Ven. Settembre 741
Cavallo Delio, vinaio, 23 v. S. Secondo. . .
Cavallo Domenico 39 v. Malone . . .
Cavallo Franc., geom., imp. mun., 96 c. Vitt. Em. II
Cavallo G., stiratr., 48 v. Barolo. . . . .
Cavallo Gabriele allitta cav. e vettur. *abbis* v. Asti. 20,538-59
Cavallo Gabriele, rigattiere, 18 v. S. Giulia . .
Cavallo Giac., agente imposte, 24 c. Reg. Margh.
Cavallo Gio., calzol., 24 c. Palermo . . . .
Cavallo Gio., lappezziere, 98 c. Vitt. Em. II .
Cavallo Gio., sotto capo uff. ferr., 3 v. Piazzi
Cavallo Gius., rigattiere, 5 v. Franco Bonelli
Cavallo Maddal., vetturale, *abbis* v. Asti . .
Cavallo Maria ved. Cornaglia tip. 4 v. Le Ch.
Cavallo Michele fu Carlo fabbro-ferraio e meccan. 30-53 7 v. Bra. 55-48
Cavallo Michele, telegr., 47 v. Reggio . . .
Cavallo Natale, macell., 76 v. Nizza . . . .
Cavallo Natale, tradutt. e rappr. 15-96 4 v. Bogino. . . . . .
Cavallo Pietro, geom. 82-73 6/4 v. Ven. Settembre. . . . . .
Cavallo Pietro, macell., 13 v. Basilica . . .
Cavallo Pietro, mercante-sarto 31-76 4 Pietro Micca 3
Cavallo Rina, insegn., 98 c. Vitt. Em. II . .
Cavallo Tommasini, arrotino, 1 p. Carlo Em.
Cavallo Umb., agiato, 5 p. Consolata.
Cavallo Veremondo, insegne, 66 c. Reg. Marg.
Cavallo Virg. ved. Garrone 23 v. Revello
Cavallo Vitt, ✱, cassiere R. Casa, *bis* Finanze. . . . . .
Cavallo Vitt., latt. e gasista, 6 v. S. Agostino
Cavallo Vitt., produtt. vini, 48 v. Tiziano .
Cavallo Vitt., contab., 34 v. Baretti . . .
Cavallo Vitt. 15 v. Villafranca . . . . .
Cavallo Vitt. Lorenzo 3 v. Cappel Verde
Cavallo Zefirino, pennelli, accanto al 56 Magenta . . . . . .
Cavallo-Casina L., levat., 62 v. Villafranca

...Rizzetti Celest. fu Franc. 49 via Alfieri . . . . . *pag.* 57,458-70,714
...Sibille Ortensia, maestra mun., 38 corso Ferruccio 974
...sarta, 20 v. S. Anselmo 825
...Silvestro, meccan., 20 v. S. Anselmo
...Achille, 4 v. Milano. 863
...Ern., parrucch., 4/4 c. Princ. Oddone 450
...O., legat. libri, acc. al 23 v. Porta Palatina 587-589
...Francesco, 5 v. Mazzini (presso Canale V.
...Isid., maestro mun., 40 c. Ferruccio . 976
...Oreste, avv.-proc. *studio* 31-30 2/4 v. Monte di Pietà 149,940 1017-27-455
...veloc.p., 78 c. Re Umberto 490
...Pietro e eredi metall., 4 v. Bastioni Verde
...95 v. Venti Settembre 474
...accord. pianof., 35 v. Carlo Alberto 401
...Valentina, direttr. Istit., 4 v. Ponza 4006
...Pietra A., maestro-mus., 8 p. Carlo Emanuele II 4044
...Agost., maest. mun., 66 v. Colli . 840,906-77
...Aless., farm., 48 v. Amedeo Peyron 1076
...Aless., fen. colomn., 31 v. Nizza . 1403
...rol. in Mazzuri 406 v. Mad. Crist. 92
...Costanzo, dott., impieg., 31 v. Nizza 725
...Fur., medico-ostetr., 7 v. Pr. d'Acaja 1060-72
...Franc., fornit. mil. e ferr., 28 v. Sacchi. 365
...Luigi, impieg. mun., 4 p. S. Giulia . 701
...Lugia, tabacc., 642 str. Stupinigi . 730
...Celer. ved. Marchesi cartoleria 2/4 v. della Rocca 9/4,589
...Luigi, calzol., 4 v. S. Paolo 447
...Elisab., levat., 20 v. Pallamaglio . . . 1085
...Felice, commerc., 9 c. Francia.
...Felice e C., gross. drapperie 17-77 2/4 v. S. Dalmazzo 321-57
...Franc., confett. e panett., 403 str. di Francia 575,644
...Gio., rappr. 61-04 6 v. Cernaia . . 344-45
...Giulio, rapp. 30-62 25 v. Po . . . 443,542
...Gius. 8 v. Brusnengo 37
...Rina, velluti e sel., 0 v. Roma 320
...Gius., parrucch., 4/4 v. Princ. Tommaso 450
...Vinc., parrucch., 5 v. Monferrato . 450
...Natale, tratt., 30 v. Sesia 547
...Amedeo, imp. post., 70 c. Vitt. Em. II. 1145
...Carlotta ved. Malandrino 10 via Valfenera 470
...Carolina, sarta, 46 v. Vanchiglia . . . 523
...Paola ved. Carenzio 800 v. Monginevro 404
...V., parrucch., ang. v. Milano e v. Corte d'Appello. 430
...coniugi 26/*bis* str. Lanzo. . . . 87
...Giacomo, calzol. e tomaie giunte, 78 corso Palermo 442-47
...Guido, capo ufficio ferr., 408 c. Vittorio Emanuele II. 1455
...Dom. 9 v. Varazze 475
...Gio., cont., 16 v. Colli . 820,1437-233
...Bartol. mag. alim., 67 v. Villafranca. 479,588
...coniugi 43 v. Albugnano. . . . 43
...Gio., merc.-sarto 14-30 8 v. Andrea Doria 334
...Aless., impieg. post., 7 v. Donizetti . . 1447
...Vittorio, avv., impieg., 4 v. Cavallerizza 1467
...Pasquale, latter., 43 c. Ponte Mosca 578
...Camillo prod. vini 11-29 40 via Arnese, e 9 v. Aurelio Saffi, *dep.* Docks ...-Dora, pad. *D* 44,20,564

Caviglione Carlo, dott., prof., 45 v. Aur. Saffi.
Caviglione Edoardo, avv. proc., vice consol 50-23 6 v. Fabro *pag.* 750,801,4018-27
Caviglione Umberto, rappr., 5 c. Vinzaglio . . 54
Cavoretto Pietro, essenze ed estratti per confetti, e liquori 15 v. Grosometto e 48 v. Sacchi. 627 574
Cays Elisa, magg. alim., 8 v. Alba. 588
Cays di Pierlas conte Cesare Ottavio, 2/4 piazza Vitt. Eman. I 646,1424
Cays di Pierlas nob. Ottavia, 160 c. Vitt. Eman. 646
Cazzani mat. e sor. fu Ferd. 32 v. Baretti . . 2
Cazzani Gio. 47 v. Lagrange 826
Cazzani Margh. e Ferd. 32 v. Baretti . . . 2
Cazzani Pietro, caseificio, 47 v. Lagrange . 446
Cazzola Carolina, maestra mun., 5 v. Consolata 974
Cazzola Ernesto, avv., pubblicista 86-94 5 v. Consolata 940,1018-96
Cazzola Francesco, sarto, 26 v. S. Anselmo. . 332
Cazzola Luigi, avv. 86-94 5 v. Consolata . 1018
Cazzola Maria, 5 v. Consolata 928
Cazzola Stefano Oreste, orolog., rimp. 41 45 v. Palazzo di Città 362
Cazzola-Rocca M. levatr. 223 c. Reg. Margh. 1085
Cazzelini Camillo, santa Barbara, 99 v. Belfiore 834
Cazzulino Domenico, direttore *Borsa* e gerente mand. *Giorn.* 33-47 25 via Roma e 60-01 59 v. Quittengo 462,1253
Ceaglio A. ed I., olii e saponi 9 v. Roma . . 602
Ceaglio Attilio e C., vapori metallici 2 v. Bogino, 469,542
Ceaglio Chiadredo, fabbr. cornici 59-27 v. Po 365
Ceaglio Ernesto 40 v. della Zecca 1047
Ceca Eugenio, avv. 23-53 6 v. Monte di Pietà.
Ceca di Vagnerano e Mombello conte Ignazio, 29 v. Accad. Albertina e Rubino . . . 646
Cecchelli Corinna ved. Tornielli 24 strada Rubino 138
Cecchelli C. A., prof., 42 str. Val Paloniera
Cecchi Carlo ing., 25 v. Moncalvo. 1056
Cecchi Gio., ing., 59 v. Caserta 1497
Cecchi Giulio, forno cast., 19 c. Vercelli . . 597
Cecchi Giulio e C., tratt., 27 v. Porta Palatina 547
Cecchia Gius., calzol., 52 v. Maria Vittoria. . 447
Cecco-Nalini Enrico, pellicciaio, 4 v. Genova. . 445
Cecconi A., parrucch., 134 c. Reg. Margherita 436
Cecconi Enr. Carlo avv., 2 v. Accad. Scienze 42-48
Ceci Aless., pedicuro, 66 c. Vitt. Eman. II . 1082
Ceci-Listello Maria, sarta, 27 v. Roma . . . 323
Ceconi Ang., prof., dott., 42 v. Sacchi 758-76 801,939-46,1066
Cedale Pietro, ing. perito, 38 v. S. Massimo 1048
Cedrino P., pettin., 54 v. S. Chiara 434
Ceffa Olimpia, sarta, 7 v. S. Domenico . . . 323
Ceffa Pietro, 34 v. Bertola 1155
Ceirano Gio., industriale, 140 c. Francia . 1494
Ceirano Gio. (*senior*) (eredi), 28 strada del Righino. 438
Ceirano Maria, rigatt., 2 v. Lorenzo Martini . 355
Ceirano Matteo, 42 c. Siccardi . . . 1414-16-94
Celada Albino, parrucch., 38 v. Maria Vitt. 430-33-34
Celada Luigia in Laguzzi 44 c. Valentino . 99
Celada Pietro, ten. colonnello, 84 c. Regina Margherita 793
Celanza Em. 34-54 33 v. Garibaldi . . . 1232
Celanza Pietro e C. (Ditta) tip. 34-54 33 via Garibaldi 380
Celebrini di S. Martino bar.ª Maria nata Peletta di Cortazzone, 4 v. Scuole . . . 646,833-61
Celeghin e Rossi, merc.-sarti 34-63 2 via Pietro Micca, *labor. forn. milit.*, 30 v. Baretti 334-35-65
Celesia Ern., med.-chir. 86 c. Casale . . 784-89,1060

Celesia cont. Giulia in Cays di Caselette
4 v. Ettore De-Sonnaz . . *pag.* 64,67,482
Celesia di Vegliasco barone Alessandro
49 p. Cavour, Roma). 44,427,674
Celesia di Vegliasco baron. Maria Teresa in Geisser 33 v. Arsenale . . 44,427,674 815,909-76
Celestino Gius., neg. mobili 11-72 31 v. Venti Sett. e 9 via Bertola 35-14 *villa* 90 strada fra Cavoretto-Moncalieri . 49 398-99
Cella Angelo, maestro munic., 24 c. Reg.ma Margherita 854-57-74,984
Cella Carol., maestra mun., 362 str. Cinzo 853,985
Cella Teresa, sarta, 2 v. Roma 525
Cellario, corriere, 32 v. Lagrange 522
Cellario Adolfo, impieg. mun., 48 v. S. Quintino 684
Cellario Alberto, imp. ferr., 25 v. Baretti. . 1436
Cellario Ferreolo, pension., 48 v. S. Quintino.
Cellario Gius., ten. generale, 35 v. dei Mille.
Cellario Paolo, 27 v. S. Franc. da Paola . . 902
Cellario Paolo, imp. daz., 8 v. Silvio Pellico . 697
Cerle *vedi* Ramelli di).
Celle L. (Success.), merc.-sarto e cappel., 37 v. Napione 329-54
Celle Luigi, calzol., 64 v. Parma 447
Cellerino vedova, panett., 44 c. Reg. Margh. 644
Cellerino Dalmazzo, magalim., 404 c. Palermo 588,605
Cellerino Giacomo imp. ferr., 22 v. Petrarca 425 1436
Cellerino Gius. farm., 60 str. Pianezza . 50 74,4076-80
Cellermo Gius., form., ang. p. Saluzzo e v. Baretti 644
Cellerino Luigi, lattoniere, 2 bis. 60-60 2 via della Rocca 475,881
Cellini Augusto, rag., *abit.* 17 v. Vassalli Eandi. *studio* rag. A. Faiee 7-82 28 v. Genova 4007-44-45 4140
Cellini Enrico, capo-tecn., 5 p. Borgo Dora 755
Cellino Carolina 122 v. Ormea 446
Cellino Ern., bronz. 19-72 2 v. Assietta. . . 465-68
Cellino Gius., alberg., 106 c. Peschiera VII 545-49
Cellino Luigi, calzol., 165 v. Nizza 447
Cellone Ettore, avv.-proc., 30 v. Mercanti e Rivoli 1018-27
Cellone Luigi, med.-chir., 24 v. Genova . . 1060-73
Cellone Michele, calzol., 42 v. Villafranca. . . 447
Celoia Domenico 24 *bis* v. Chiomonte . . 53
Celoria frat., conf. 15-65 7 v. Nizza . . . 575-77
Celoria Alfr., laffon.-gas., 9 v. Fucina . . . 475
Celoria Ant., inserv. R. U. ff. metrico, 28 v. Gasometro 734
Celoria Ant., sario, 42 v. Rossana 352
Celoria Gio., neg. ferram., ang. p. Eman. Filiberto e v. Cottolengo 468
Celoria Roberto, comett., 7 v. Nizza . . . 1236
Celpa Carolina, sarta da uomo, 40 v. S. Teresa . 331
Celsa Amalia, stiratr., 4 v. Passalacqua . . . 547
Celsa Ferd. e figli, cappez., 3 v. Misericordia 371
Celso Luigi, sotto-cap. uff. ferr., 29 v. Cabotto 1454
Cembe-Ternex Giuliano, medico-chir., 25 corso Novara 1060
Cena Battista 23 v. Germanasca 77
Cena Carlo, impieg. ferrov., 9 v. Belvedere.
Cena Caterina, fioraia, p. Em. Filiberto merc. V 375
Cena Caterina in Bioletto 42 v. Vittoria . 482
Cena Emilio, 46 p. Carlo Felice. 888
Cena Enrichetta, panett., 40 v. Monginevro . . 644
Cena Ferd., ing., rappr. 42-89 5 v. Saluzzo 587,4036
Cena Franc., falegn., 48 v. Beaumont. 406
Cena Giovanna, panett., 446 str. di Lanzo. . 641
Cena Gius., impresa trasp., 446 viale Stupinigi 547
Cena Giuseppina in Cerruti 25 v. Vibò . . 478
Cena e Vallino, martell. per autom., 94 *bis* v. Ormea. . . . . *pag.* 38
Cenacolo degli Amici della Fotografia, 78 via Madama Cristina. 446
Cencio Rina, drapp.-lan., p. Em. Filib., tett. 1. 37
Censio Films (Soc. Anon.), fabbrica pellicole cinematogr., 83-14 336 v. Balangero. 21,46 122
Cenna Natale, impieg. Prefett., 44 v. Garibaldi
Cenni Margh., 55 v. Leletto 6
Censi Giuseppina 23 v. S. Tommaso . . . 4
Centauro Film, fabbr. pellicole cinem. 80-15 355 str. Pellerina 946
Centenero Giac., isp. tasse, 25 v. Garibaldi. . 635
Cento Giacomo, locand., 27 v. Bellezia . . . 55
Centoscudi Vinc., ufficiale giudiz., 52 v. S. Chia. 735
Centumviro Orsola, caffè-rist., acc. al 7 v. Go.
Centurione S. maggiore, 7 v. Mazzini
Cepollini-Marchesa, argent., 44 v. Cavour *abit.* 6 v. Po 503 538
Ceppa Paolo, impieg. ferrov., 37 v. Belfiore
Ceppi Anna, latteria, 24 c. Vercelli 375
Ceppi Carlo, tintoria, 23 v. Zecca 368
Ceppi conte prof. ing. Carlo, 45 v. Giuseppe Pomba 30,81,448,646,740-36 924-45
Ceppi Margh., impieg., 26 *bis* c. Palestro . . 788
Ceppi Secondo, 74 *bis* str. Lucento. 886
Ceppi Stef., 48 v. Mercanti 886
Ceppi di Bairolo Maria Carolina in Picchio 443 c. Moncalieri 102
Cera sorelle, biancherie, 20 v. Garibaldi . . 311
Cera Franc. battiloro, 41 v. Ravenna 437,561
Cera Gennaro, mag., 4 v. Orfane 992,4000
Cera Natale, rag., impieg., 20 v. Venti Sett 4410-0-78
Ceradini Mario, prof. d'architett., *studio* 2 via Accad. Albertina, *abit.* 2 c. Vitt. Emanuele II oltre Po 924-55 1406
Ceragioli Giorgio, ⚓, pitt. e scult., *stud.* 4 c. Siccardi. *abit.* 14 v. Cernaia . . 998,4002-33
Cerale A., avv., 20 v. Milano 4018
Cerale Elisab. ved. Giaccone 78 v. Gioberti 78,89
Ceralio Madd. rivend. Giornali e libri. 9 p. Carlo Felice 51,422-28-378-79
Ceramica Lombarda, 56-01 20 v. Cernaia 375,414
Ceramica Torinese (Lingotto) 374
Ceraso Alfonso, imp. postale, 43 v. S. Giulia . 1456
Cerati Gio., prof. flautoclar., 4 v. S. Ed. Paola 814,1043
Cerato frat., mag. alim., 4 v. Morosini . . . 538
Cerato Dom. e frat., bastoni per ombrelli 30 v. Beaumont 537
Cerato Felice, impieg. 26 v. Accad. Albert. 880,4162
Cerato Natalina di Gio. 41 v. Canova . 41,96
Ceratto frat., negoz., *abit.* 41 c. Princ. Oddone.
Ceratto sorelle, sarte, 2 v. S. Tommaso . . . 323
Ceratto Angela, levatr., 24 *bis* v. Carlo Alberto 4085
Ceratto Gius. e C., fan. drapp. 39-69 4 via Principe Amedeo 537
Ceratto Luigi, rostice., 34 v. Monginevro. . . 597
Ceratto Teresa in Gay, merc.-chin.e., 6 v. Bal. 552
Ceratto Virginia v. Brayda comm. Riccardo, agiata 38 v. Cernaia.
Cerchio sorelle, mercerie, 6 *bis* c. Raffaello . 352
Cerchio Carlo, prof., insegn. sten. 63-73 26 p. Castello. 9,30-56-96,4003-40
Cerchio Tancredi, 39 v. Garibaldi 1229
Cerchio-Debernardi Eug. 63-73 26 p. Castello. . 40
Cercle de lecture et conversation franco 26 p. Castello 1000
Cerea Maria, merc., chinc., 3 p. Statuto. . . . 42
Cereda coniugi 3 vic. Pie Stelle 168
Cereja E., 45 c. Re Umberto.
Cereja Luigi, 44 v. S. Francesco da Paola . . 382

Cere frat. serv. trasp. 20-17 65 v. Nizza e 5 v. Cellini . . . . . *pag.* 50,547-49
Cere Carlo Ang., ing. 23-31 27 v. Legnano e 48-70 (Portieria) 47,86,88,89 184,784,810-58,974,4036-94
Cere Dario, fabbr. ovatte 87-65 6 via Perrone 354
Cere Dom. 297 str. vic. delle Cascinette. 46
Cere Ermin., impieg. Arch. piem., 4 *bis* c. Palestro 736
Cere Filippo, prod. vini, 24 v. Mad. Cristina . . 564
Cere Filippo, vetturale, 24 v. Mad. Cristina 539-60 62
Cere Franc., dott., impieg., 426 c. Reg. Margh. 725
Cere Gio., calzolaio, 6 v. Alessandria . 447,905
Cere Gio. Gius., calder., 7 *bis* v. Carena . . 499
Cere Gius. fu Anf. 19 v. Aosta . . 46
Cere Luigi, capit., vice-com. Pomp. 10-56 126 c. Reg. Margherita 700
Cere Maria, legna, carb., 42 v. Reano. . . . 509
Cere Vincenzo, rappr. 20-17 3 v. Cellini . . 515
Cere Giuseppe, rag., 27 v. Marco Polo.
Cereser Paolo fu Vinc. 49 v. Gropello . 83
Cereser S. (Ditta), colfell., 10 v. Po. 488
Ceresio (*vedi* Ricci di).
Ceresio coniugi 7 v. Costigliole . . . 59,64
Ceresio Enrich., pettinat., 16 v. S. Secondo . . 434
Ceresole (*vedi* Gazelli Brucco di).
Ceresole Achille, avv.-proc., 35-99 34 v. Barbaroux 4048-27
Ceresole Camilla in Bardone 55 str. tra Cavoretto-Moncalieri 49
Ceresole Celest. in Fasolis 4 c. Valdocco . 149
Ceresole Claudio 57-78 78 via Gioberti 453-54
Ceresole Giacomo, impiegato, 47 v. Cibrario.
Ceresole Gio. fu Gio. Batt. 23 c. Siccardi 78,99,120-54-60
Ceresole Ida fu G. B. 63-37 6 v. Luigi Mercantini. 73,94,99,782,96,815,900
Ceresole Margh. ved. Sciorelli 29-28 23 c. Siccardi 444
Ceresole-Bachi Elda, maestra municip., 29 via Madama Cristina 974
Ceresole e Pillo, modiste, gall. Nazionale . . 327
Cereti Faustino, ⚜, consigl. Cassaz., 15 v. Schina 743
Ceretti Firminio 41 v. Bologna 32
Ceretti Gio., sost. segr. Proc. del Re, 9 v. Nizza . 747
Ceretti Maria ved. Minazio 41 v. Bologna . 32
Ceretti Narciso 20 v. Napione 479,897
Ceretti-Castelli Alessandrina, professa., 9 via Nizza 963
Cerello Innoc., orolog., 9 p. Vitt. Eman. I. . . 362
Cerevico Oddone, impieg., 68 c. Reg. Margh.
Cerioglio Domenico, sarto, 21 v. Vigone . . . 332
Ceria tintoria, 145 c. Reg. Margh. e 8 v. Caselle. 348
Ceria frat. e sor. fu Pietro 3 v. Pettinengo 423
Ceria L. G., rappres., 33 v. Nizza 545
Ceria Ern., latton.-gas., 33 v. Bertola. . . . 475
Ceria Pietro (Ditta di Ceria Ernesto e Bussi Cesare), latton. 57-25 33 v. Bertola e imp. al 37 v. Barbaroux. 475
Ceria Umberto, elettr., 34 v. S. Domenico . . 458
Ceria Vitale, latteria, 2 v. Orfane 578
Ceriello-Locati Amalia, maestra mun., 5 v. Riccardo Sineo. 984
Cerini frat., banch. 6-73 3 v. Lagrange 347,997
Cerini Natale sor. fu Gius. 23 v. Princ. Amedeo 430
Cerini Franc. 23 v. Po. . . . 427-86
Cerini Amedeo 56-78 26 c. Siccardi . . . 4200
Cerini Arturo, ⚓, ing. consigl. comunale 4-78 34 v. Princ. Amedeo. . . . 44,63 434-50,677-78,740-44-43-42,809 832,947-73-97,4100-46-229-34

Ceriana Carolina fu Gius. 47 v. Arsenale *p.* 18
Ceriana Franc., ✂, ingegnere 20-20 11 p. Solferino, *uffic.* 3 v. Lagrange 47,450 464,930-1030-68-88-92-94-95-99-245
Ceriana Gio., dott., oggetti gomma e medicaz. 57-22 24 v. Bogino. 453,1076-82
Ceriana Gius., avv., 2 v. Confienza 1439
Ceriana Gius., rappr., 45 c. S. Maurizio . . 387,540
Ceriana Luigi fu Ang. 32 v. Frejus . . . 74
Ceriana Luisa in Depaoli 42 v. Villa Regina 34-39
Ceriana Maria in Parca 53 c. Duca di Genova 65
Ceriana Mario avv., 17 v. Assietta . 511,44,49 844 1048-189
Ceriana Pierina ved. Peyron, 44 p. Solferino 20-22 Gerbido degli Ancoretti 986
Ceriana Pietro fu Gius. avv. 55-46 33 v. Arsenale 74,413-29-58
Ceriana S., corriere, 41 v. Roma e 24 v. S. Tommaso 524-23-24
Ceriana Vinc., 15-10 2 v. Confienza 36 54,57,78,85,421,4458-227-28
Ceriana cont. Teresa in Rebaudengo 40 via Carlo Alberto. . . . 54,144,668,774,845,940
Ceriana-Chevalley G., 2 v. Confienza 942
Ceriana-Mattirolo Carlotta, agiata, 47 v. Assietta.
Ceriana-Mayneri nob. frat. e sor. fu Lodov. 27 c. Duca di Genova . . 65,96,444-60,646
Ceriana-Mayneri nob. frat. e sor. di Michele 4 v. Maria Vittoria 646
Ceriana-Mayneri contessa Antonia n. Nomis di Pollone (Vernone presso Gassino) . . . 646
Ceriana Mayneri nob. Carlo, 27 c. Duca di Genova 646
Ceriana-Mayneri Carlo fu Pier Carlo (Vernone presso Gassino) 85,447
Ceriana-Mayneri cont. Giulia nata Iacini, 27 c. Duca di Genova 646,782,835
Ceriana-Mayneri Gius. fu Pier Carlo 39 corso Oporto. 85,408-14-47-54-84
Ceriana-Mayneri cont. Giuseppe Marenco 53-45 45 v. Gius. Pomba . 30,81,646-59,803
Ceriana-Mayneri nob. Maria in Ceriana, 41 piazza Solferino. 646,844-12
Ceriana-Mayneri nob. Michele 22-41 4 v. Maria Vitt. e 3 v. Lagrange . 85,96,646 808,1445-200-12
Ceriana-Mayneri nob. Teresa n. Bobbio, 4 via Maria Vittoria 646
Ceriana-Racca Ter., 33 v. Arsenale. . . . 802-08-48
Ceriano Pietro (Ditta), chincagl., 23 p. Castello . 359
Ceriano-Delpiano Carola, sarta, 5 v. Bonafous. 323
Ceriglione Ant., calzol., 2 v. Corte d'Appello 447
Cerignacco Emilio, impieg. ferr., 6 v. Baretti.
Cerina Costanzo, probiviro, 48 v. dei Mille . . 754
Cerini Gius., scult., 29 c. Reg. Margher. 820,1055
Cerini Rosa in Galantini 9 v. Bra 35
Cerino Maria, ogg. casal., p. Em. Filib., tett. pon. 469
Cerino-Zegna fabbr. carboni 41-08 4 v. Buscaglioni 38,440
Cerino-Zegna Ant., ⚜ lanificio 8-61 2 c. Beccaria 25,337
Cerino-Zegna Giacomo 6 v. Lungo Po . . 440
Cerino-Zegna Guido, ing., 42 v. Cavour, *abit.* 3 v. Sagliano 4036
Cerino-Zegna Luigi 6 v. Lungo Po . . . 440
Cerino-Zegna Teresa 60-81 6 v. Lungo Po . 782
Cerino-Zegna Vittoria e Clotilde, agiate, 3 v. Giusti.
Cerino-Zegna Ritt-Roncati Emma 2 corso Beccaria 44,782
Cerioli Gaspare, avv.-proc., 47 v. della Rocca 1018-27
Cermelli Carlo, alberg. 39-06 9 *bis* corso Duca di Genova 544-52
Cermelli Gius., geom., 67 v. Gioberti. . . 1042-43
Cerni Francesco, rag., 49 v. S. Teresa.

Cernuschi R., macch. cucire, 49 v. S. Chiara *pag.* 481
Cernusco madre e figlia fu Paolo 35 v. Cellini 50
Cernusco Beatrice fu Pietro 34 c. Valentino 470
Cernusco Gio Batt. orefice 34 v. Ormea 145
Cernusco Gius., latteria, 45 v. Stampatori . 578-88
Cernusco Giuseppina, negoz. frutta, 56 v. S. Secondo 605
Cernusco Teresa fu Gio. Batt. 34 c. Valentino 470
Ceronetti sor., sarte, 45 v. Consolata 323
Ceronetti Angelo 7 v. Tiziano 467
Ceronetti Guido decor., app. 45 v. S. Domenico . 8 v. Consolata 476 3-9
Ceroni Gio form., 24 p. Vitt. Eman. I . . 954-4076
Cerovetti Carol., maestra mun. 9 v. Galvani . . 975
Cerrai Luigi impieg. 4 v. Sagliano
Cersino Alberto, farm., 7 c. Vitt. Em. II (oltre Po) 1076
Cerrano Bernardino serv. pubbl. autom., 2 via Magenta 253
Cerrano Carlo sor., 24 c. Vinzaglio 538
Cerrano Massimo serv. p. P. Gabione, 2 v. Magenta 5-6 1237
Cerrano Teresa, tratt., 20 v. Cibrario 347
Cerrano Fiorino Emilia, modista, 2 v. Magenta . . 327
Cerrano-Oddone e Guido, vari. 17 v. Andrea Doria 566 585-89-90
Cerrano-Sacco Franc., negoz. mobili, 3 p. Savoia . 598
Cerrati Lorenzo, magazzino, 5 v. v. Cumiana . . 588
Cerrato coniugi 25 v. delle Trincee 468
Cerrato coniugi Aberg 41 31 6 v. Bertholet . . 544
Cerrato Ancelmo, bidello, 3 v. Mercanti . . . 965
Cerrato Ang., parrucch., 14 c. Tortona . . . 730
Cerrato Aug., drogh., 60 c. Vercelli 11-9-254-42
Cerrato Ant., sarto, 23 v. Pollenzo.
Cerrato Bartol., liquor., 59 c. Mercadieri . . . 557
Cerrato Benedetto, maestro musica 11 v. Santa Teresa 404-90-4044-42-43
Cerrato Davide 9 v. Cinzano 35
Cerrato Demetrio, impieg. post., 4 v. Geopello 1435
Cerrato Domenico, agiato, 58 v. dei Mille.
Cerrato Elcon., frat., 80 v. Verolengo 547
Cerrato Ernesto, vinaio, 76 v. Nizza 568
Cerrato F. e figlio, droghe mercer. 60 c. Vercelli 332 437
Cerrato F. ved. Gianotti, macell., 8 vic. Crocetta 646
Cerrato Ferd., impieg., 8 v. Orto Botanico. . 757
Cerrato Franc., disegn., 96 *bis* c. Reg. Margh. 727
Cerrato Franc., 25 v. Principe Amedeo . 1424-54
Cerrato Giacinto, cassiere, 4 p. Vitt. Em. . . 4215
Cerrato Gio. di Dom. 35 v. Barone. 24
Cerrato Gio., calzol., 31 v. Saluzzo 448
Cerrato Gio., chincaglier., 29 c. Vitt. Em. II . 352
Cerrato Gio., 34 v. Cumiana 894
Cerrato Gio., mag. alim., 40 v. Carena . . . 588
Cerrato Gio. Batt., vinaio, 25 v. Aquila . . . 568
Cerrato Gius. fu Mich. *bar.* 20 v. Digione 63-558
Cerrato Gius., sotto capo uff. ferr., 94 v. S. Secondo 1454
Cerrato Lucia 20 v. Digione 63
Cerrato Lucia, mag. alim., 258 c. Moncalieri . 588
Cerrato Lucia, negoz. vino, 2 *bis* c. Vitt. Em. II (oltre Po) 564-68
Cerrato Luigia ved. Cavaliere 17 v. Levanna 89
Cerrato Michele, redatt. sten., 43 v. Po . . . 1088
Cerrato P. Leone, rag., impieg., 9 v. Ospedale. 1462
Cerrato Pietro, calz., 36 c. Re Umberto. . . 448
Cerrato Rosa, paste alim., 24 v. Genova 608
Cerrato Secondo 20 v. Digione 63
Cerrato Secondo, commerc., 43 v. Po.
Cerrato-Calcagni Lyna, levatr., 40 p. S. Giulia 1085
Cerri Andr., magg. gener. 12 v. Giannone 783 807-4482
Cerri Angelo, sarto, 4 v. S. Tommaso. . . . 902
Cerri Strada Gasparina, agiata, 4 v. Assarotti.
Cerrina Stef., ing., prof., v. della Rocca . . . 965
Cerrina Carlo, impieg., 10 v. Rossetti . . . 729-988
Cerrina Cesare, calle, 45 v. Mazzini. 554

Cerrina Gio. 78 c. Principe Oddone . *pag.* 4
Cerrina Gius., casse e fusti per imballaggi 47-08 50 v. Cernaia.
Cerrina Luigi, avv. proc. 15-80 4 v. Juvara
Cerrina Vitt., medico-chir., 68 corso Vittorio Emanuele II. . . . . .
Cerrione (*vedi* Avogadro di).
Cerro Gio., commerc., 30 v. Carlo Alberto
Cerrone frat. legnami 38-56 63-65 c. Alfacomba. 4
Cerrone sor., mag. alim., 47 v. Bertola. .
Cerrone Carlo industr. 38-56 63-65 c. Alfacomba 1
Cerrone Guido 63-65 c. Alfacomba 4
Cerruti coniugi 75 v. Cibrario 11
Cerruti Ant., prof., 25 v. Saluzzo . . 77-, 85 976
Cerruti Carlo, falegname, 55 v. Amerigo Vespucci
Cerruti Caterina in Cartello, Emilio, Ottavio sor. fu Sec. 6 p. Gran Madre di
Cerruti Costanzo, med. d'Uff., 6 v. Porta Palatina
Cerruti Defendente, Bertolla 29
Cerruti Dom., fabbr. mob. 85 34 73 v. Cibrario 1
Cerruti Emilio, foro, milit. 84-47 6 v. Miglia
Cerruti Enrico, vinaio, 64 c. Ponte Mosca
Cerruti Eugenia, maestra, 44 v. Susa.
Cerruti Felice, maestro mun. 24 v. Maria Vittoria
Cerruti Franc. sac., prof., 52 via Cavaliengo 92,445-26
Cerruti Franc., avv., 5 v. Goito.
Cerruti Franc. 47 str. del Cascinotto
Cerruti G. (vedova di), calz., 7 c. Ponte Mosca
Cerruti G. B., , medico-chir. *amb.* 37-50 27 v. Bogino, *cliniche private* 30-96 32 v. Bidone. . . . 790,844-99,4
Cerruti Gio., impieg. post., 44 v. Belvedere
Cerruti Gius., industr., 2 v. Aurelio Saffi.
Cerruti Gius., lan. fel., p. Em. Fil. dett. pon
Cerruti Gius., e Grabbi Olimpia coniugi 8 c. Vigevano 1
Cerruti Giuseppe fu Vinc. 27 v. Ormea . 95,44
Cerruti Ida in Varale 32 v. Ormea 11
Cerruti Maria, 27 v. Bogino 9
Cerruti Mario, chir.-dent., 49 v. Cibrario . . 1
Cerruti Mario, ing., 36 v. Germanasca . . . 84
Cerruti Michele e Giulia coniugi 11 v. Crevacuore 1
Cerruti Romolo, , farm. capo, Farmacia milit., 44 c. Siccardi 7
Cerruti Rosina fu Gio. 15 v. Ottavio Revel 1
Cerruti Temistocle, , avv.-proc. 22-73 4 v. Siccardi 1
Cerruti di Castiglione Falletto conte Bianca Pansova, 47 c. Moncalieri 1
Cerruti di Castiglione Falletto nob. Carlo-Ugo Alexina di Vittorio, 22 c. Vinzaglio . . 1
Cerruti di Castiglione Falletto nob. Luciano valli di Santa Maria Maggiore, 22 c. Vinzaglio 1
Cerruti di Castiglione Falletto conte Ugo c. Moncalieri 1
Cerruti di Castiglione Falletto nob. Vittorio 22 c. Vinzaglio 6
Cerruti Bozalla Clotilde, agiata, 27 v. Bogino
Cerruti e Bianco, sarte, 48 v. Mercanti . . 32
Cerruti-Chiaberti Roberto fu G. B. 329 str. com. dell'Eremo 6
Cerruti e Doglio, parrucch., 74 v. Venti S.
Cerruti Giuseppe fu Vinc. 27 v. Ormea . . 95,44-45
Certano sorelle e frat. di Giacomo 7 Aosta 1

Cerruti G. e figli 2 v. Feletto. . *pag.* 68,476
Cerruti Maria, maestra mun., 86 c. Reg. Margh. 979
Cerruti, celest., insegn. 4 p. Eman. Filiberto . 4000
Cerruti Ivanhoe, dott., prof., perito, 42 via des Ambros 973,4050-76
Cerruti fratelli e sorella fu Spirito 978 strada com. Mirafiori 404
Cerruti (padre), dirett., 6 v. Chisone 940
Cerruti sorella e fratelli fu Gius. 129 strada Bertolla 29
Cerruti sor., sarte, 2 v. Po 323
Cerruti, macell., 24 v. S. Agostino 646
Cerruti Adelina, tratt., 43 v. Cossila 547
Cerruti Agost., sarto per imperm., 34 v. Baretti 453
Cerruti Alberto, rappres., 22 v. Vassalli Eandi 545
Cerruti Aless., vettur., 54 v. Goffredo Casalis 339-42
Cerruti Andrea, 24 v. S. Agostino . 889-4450-204
Cerruti Ang. fu Defend. 455 e 457 strada di Bertolla 29
Cerruti Angiolina, mercerie, 2 str. Piazzezza . . 352
Cerruti Annetta, riv. pane, 1 v. Calvo 644
Cerruti Ant., uffic. d'ord., 7 v. Baretti . . . 749
Cerruti Antonietta ved. Priotti 42 v. Carlo Alberto 43 469-87
Cerruti Bartol. di Giov. 20 v. Castelnuovo 48
Cerruti Benedetta, Carolina e Carlo fu Giacomo 847 str. del Perussia 422
Cerruti Candida ved. Peletto 154 str. com. Bertolla 29
Cerruti Carlo, impieg., 40 v. Gioberti.
Cerruti Carlo, parrucch., 36 c. Ponte Mosca . 550
Cerruti Carlo, fabacc., 42 v. Roma 729
Cerruti Carlo e frat., fabbristerr., 24 c. Brescia . 498
Cerruti Celest. tratt. e macell. 429 strada Bertolla 29-547-646
Cerruti Cesare, inserv., 4 v. S. Massimo . . . 954
Cerruti Cesare Umberto, dent. meccan., 6 via Roma 1077
Cerruti Cirillo, ✱ avv. proc. 12-76 *studio* 9 v. Pietro Micca 13-26 *abit.* 547 str. del Salino . 445,1048-27-1146-95-97 1499-249
Cerruti Clara, mercerie, 1 p. S. Martino . . . 302
Cerruti Cristina, mediatr. balie, 56 c. Oporto . 1035
Cerruti Domen., comm. Prefettura, 36 v. Belfiore 749
Cerruti Domenica, mag. alim., 8 v. Valperga Caluso 588
Cerruti Edoardo, affitta cavalli e vetture, 40 via Cinzano 538-50-51
Cerruti Emilio, seme bachi, 45 v. Vitt. Amedeo II 349
Cerruti Enr., , econ. arch. Piem., 45 v. Goito . 736
Cerruti Ernesto, cassiere, 34 v. Cernaia . . . 1243
Cerruti Ettore, tabacc., 129 str. Bertolla 29,750
Cerruti F., forn. autom., 96 v. Mad. Cristina, 994-995
Cerruti Fed., med.-chir., 47 v. Bellezia. . . . 1050
Cerruti Fed., 9 v. Pietro Micca 1220
Cerruti Felice, imp. daziario, casa del Dazio (barr. Venaria) 698.1060-61
Cerruti Franc., industr., 45 v. Donizetti
Cerruti Francesca, sarta, 4 *bis* v. Ospedale . . 323
Cerruti G., fotogr., 45 c. Semmeiller. 385
Cerruti G. B., 48 v. Cottolengo. 908
Cerruti Giacomo fu Melch. 34 v. Monte Bianco 406
Cerruti Gio., decor., 24 v. S. Agostino. . 888-902
Cerruti Giorgio fu Modesto 24 *bis* v. Vanchiglia 473
Cerruti Gius., macell., 14 v. Lagrange . . 646,1206
Cerruti Gius., , prof., 26 v. Orfane 845-73-1007
Cerruti Gius., latteria, 46 c. Prince Oddone. . . 578
Cerruti Gius., mag. alim., 24 v. Borgone . . . 588
Cerruti Gius., farm., 19 *bis* c. Francia 1076
Cerruti Gius. e Negro Anna coniugi 40 via Mongrando 107
Cerruti Giuseppina fu Carlo 42 v. Saccarelli . . . . . *pag.* 444-47
Cerruti Lucia, mag. alim., 97 c. Ponte Mosca . . 588
Cerruti Luigi, interprete, staz. P. N. . . . 1054-456
Cerruti Luigi, cappellaio, 44 v. Roma 529
Cerruti Luigi fu Gius. vettur., 10 v. Cinzano 35-554
Cerruti Luigia fu Gio. 24 dalla strada com. di Bertolla 30
Cerruti Maddal., mag. alim., 82 c. Prince Oddone 588
Cerruti Marco, materass., 16 v. della Rocca . . 554
Cerruti Margh., maestra mun., 20 *bis* c. Principe Oddone. 578
Cerruti Maria ved. Boccaccio 5 v. Lesmi . . 89
Cerruti Maria Federica, maestra diretta., 55 via Garibaldi 945-994
Cerruti Maria, mag. alim., 47 v. Chiusella. . . 588
Cerruti Maria Rosa in Storino 24 c. Brescia 36
Cerruti Mario, viaggiat. di commercio, 26 via Aosta. 1238
Cerruti Mario fu Emeredi avv. 10-02 1 v. Fabro 44-67-446
Cerruti Melchiorre 429 str. Bertolla. . . . 29
Cerruti Michele, mag. alim., 1 v. S. Paolo . 68-88
Cerruti Ottavio, capo fabbr., 24 c. Savona.
Cerruti Piero, 35 v. S. Quintino
Cerruti Paolo 2 com., impieg., 19 c. Vinzaglio 29 798-99-859
Cerruti Paolo, calzol., 58 v. S. Donato . . . 558
Cerruti Paolo, calzolaio, 59 c. Vercelli . . . 1000
Cerruti Pietro, calzolaio, 25 e 3 v. Borgo Dora. 548-52
Cerutti Simplicio 6 v. Costigliole 59
Cerutti Stef., legna, carb. e vino, 59 v. Donato Bosco. 409-568
Cerutti Teresa, mercerie, 90 c. Reg. Margherita. 852
Cerutti Teresa, negoz. frutta, 59 v. Massena. . 605
Cerutti Teresa, calzol. scarpe, 44 v. Garibaldi. . 852
Cerutti Vitt., materass., 54 c. S. Maurizio . . 554
Cerutti Vitt. 10 v. Bavarez. 439
Cerutti Vitt. *cafetier*, 22 v. Balbo 337
Cerutti Zaverio, agiato, 6 v. Scuole 555
Cerutti Beatrice Mary Evelyn, 3 v. Nizza . . . 859
Cerutti e Dellino, merc. sarte, 54 v. Roma . . . 554
Cerutti e Segre 43-45 c. Vercelli. 476
Cerutti, Frinetti, Grosia e Marini, avv. 12-76 *uff.* 9 via Pietro Micca 1048
Cerutto Colombina, maestra mun., 75 c. Oporto 975
Cerutto Gio., impieg., 55 c. Oporto
Cerva Annetta, fintosa, 24 v. Accol. Albertina 548
Cerva Bartol., impieg. mun., 8 p. Em. Filiberto.
Cerva Gio., materass., 40 p. Gran Madre di Dio 554
Cerva Gio., pasticc. e panett., rimp. al 30 via Giacinto Collegno e 44 c. Principe Oddone 576 644-894
Cerva Lucia in Pavesio 336 str. dell'Eremo 67
Cerva M., riv. pane, 55 c. Re Umberto. . . . 644
Cerva Maria drappellan., p. Eman. Filib. (dev.) 338
Cerva Virginia in Nicol 27 c. Firenze, 77-479
Cervetti coniugi, negoz. vino, 9 v. Fucina . . . 768
Cervetti Gius., 22 v. Digione 906
Cervetto M., fabbr. profum., 9 v. Monte Pietà 528-29
Cervi Cesare, ing. 64-73 6 v. Belvedere . . . 1026
Cervi Franc., dott. in chim., 29 v. Lagrange.
Cervignasco (*vedi* Della Chiesa di)
Cervini Antonietta prof., 14 via Cardinal Maurizio 440-76
Cervini Eug. prof. rag., 44 v. Card. Maurizio 25-04 46 v. Mercanti . 440-76,958-94-95 1007-44-45
Cervini Eva 44 v. Cardinal Maurizio. . 440-76
Cervini Franc., impieg. mun., 6 p. Savoia . 687

Cervini Luisa, prof. lingua spagn., 14 via Cardinal Maurizio . . . . *pag.* 110-76.994
Cervino Tomm., 8 v. Varallo 4249
Cervis Franc., impieg., 1 v. Saluzzo.
Cesa fratelli, orologiai, 26 v. Cernaia, *abit.* 95 c. Reg. Margherita 362
Cesa Ern., 289 v. Nizza. 414-63
Cesa Gius., falegn., 33 v. Barbaroux . . . 406
Cesa Mario, polv. di caccia, 8 v. Artisti . . 424
Cesali Franc., impieg. post., 9 v. Venti Sett. 4147
Cesali-Baudino Giuseppina, direttr. scuole, 9 via Venti Settembre 826-978
Cesano Benedetta, mod. alm., 3 v. Maddalene. 588
Cesano coniugi, panett., 4 v. Vittorio . . . 644
Cesano Augusta in Bresso, 48 v. Cardinal Maurizio 42
Cesano G., calzol., 4 p. Saluzzo. 448
Cesano Vittorio, 8 v. Alessandria 444
Cesario Luigi, direttore Dinamite Nobel (Avigliana) . . . 5 v. Mad. Cristina.
Cesaro Raimo, medi.-chir., 36 c. Oporto . . 4060
Cesaroni Luigi ved. Priolo, 405 strada comun. di Superga 465
Ceschino Carlo fu Bartol., architetto, 7 v. Orto Botanico. 446
Cesero Gius., vicedir. Soc. e Palermo . . . 368
Cesnola *credi* Palma dav.
Cesone sor., sarte, 2 v. Roma 323
Cestari Aldo, impiegato, 54 v. Massena.
Cestari Annina e Giorgina di Aldo, 54 v. Massena 88.407
Cetti Achille, mag., 62 v. Venti Settembre . 4036
Cetti Federico, prof., 4 p. Statuto
Ceva (*credi* Quarelli.
Ceva di Nucetto Annib., 8 v. Caserta. 47
Ceva di Nucetto contessa ved. Elisa, 47 via delle Scuole.
Cevario Domen., impieg., 248 c. Reg. Margh. 756
Cha Dam., sarto, 19 str. Vai S. Martino . . . 382
Cha Gio. fu Lor., 505 str. del Rivoltreddo . 439
Cha Gius., sarto, 240 c. Casale 1054.824
Cha Irene in Grillo, 115 v. Morosini . . 408
Cha Severino, sarto, 14 v. Lagrange 382
Chabert Chiaffredo fu Biagio, neg. vino e pizzic. 46 v. S. Bernardino . 446.568-88
Chabert Clara, lattera, 20 v. S. Domenico . 578
Chabert Maria, 37 v. Roma.
Chabloz Ces., ✱, avv. cons. prov. (Aosta) . 748-2.5-29, 741,1236
Chalet Eraldo (cannottieri) 4-41 c. Moncalieri (ponte Umberto I)
Chalifier M., neg. carboni, 51-99 9 v. Nizza . 440 465-67-75
Challioi Alberto, ing., 83-90 46 v. Colli . 858 1038-488
Challiomossi Maur., sac., rettore Collegio Artigianelli, 44 c. Palestro 844
Chapot Jean, corsi e pell., 84-10 44 p. Statuto, 441 442,342
Chapot Marco, sarto, 44 p. Statuto 323
Chapperon Gabr., avv., 76 c. Reg. Margherita . 710 827-67.1433-36-67
Chapuis A., libraio, 4 p. Vitt. Eman. I. . . 377-89
Chapuis A. e C. (Ditta), velluti e seterie, 6-26 68 c. Quintino Sella 1345.349
Chapuis Alberto fu Gio., 8 c. Vittorio Emanuele II (oltre Po) 65.136
Chapuis Alessandro, 3 v. Curtatone . . . 64
Chapuis Edoardo fu Gio., 5 v. Curtatone . . 61
Chapusot Aless., rappr., 7 *bis* v. Cavour . . . 603
Charaux Anna-Maria, 41 e 45 str. di Valsalice 472
Charbonier Edvige, 7½ c. Vitt. Eman. II . . 855
Charbonier Giulio, 7½ c. Vitt. Em. *villa* 3-77 *pag.* 20,402,793,854,1107
Charbonier, Ribet e C. (Ditta), lane greggie, 10-35 36 via Venti Sett., *lavatoio* 24 v. San Pietro in Vincoli . . . .
Charbonnel Carlo, ing., stud. d'archit. ed ing. 53-61 32 v. Madama Cristina . . . . 4 c. Duca di Genova . . . . .
Charenc Ester., modista, 2 v. Accad. Scienze
Charlotte M., modista, 27 v. Orlane . . . .
Charrier Gael., dott., 165 c. Vinzaglio . . .
Charrier Teresa, maestra num., 7 v. Carlo V
Charvensod *credi* Daviso di.
Charvet figli, carb. fossili 6-02 gall. Subal 4-04 6 c. Bramante (ex-barr. Nizza *magazz. di vendita*, 20 v. Carmine
Charvet sor., sarte, 44 v. Mazzini . . . .
Charvet Enrico Gio. fu Bern., fog., 6 c. Bramante . . . . . .

Chauvelot Carlo, 3 v. Pifferi.

Chauvie Bart., birreria, 30 c. Ferruccio
Chave Andrea, tappez., 24 v. Napione . . .
Chazalettes Alfonso, console 12-28 Regina Margherita (Collegno) . . . 63
Chazalettes C. e C. fabbr. liquori, 12-28 *fabbr. ammon.* fraz. Reg. Margh. (Collegno *depos.* 63 c. Princ. Oddone. . . . .
Chazalettes Emilio, *abit.* 76 v. Gioberti
Chazelle A., ing., macc.-utens., 36 v. Palmieri
Chazelle A., fog. e C., zincatura metalli, *stab.* 5 v. Alagna. . . . . .
Chazelle Augusto, ing., 24 v. Sacchi. . . . .
Chazelle Marchisio Margh., agiata, 36 v. Palm.
Checchi e Piana, tele metall. 14-01 220 corso Regina Margherita. . . . . .
Checchini L. tipolitogr. 39-35 39 v. Po 380-5
Cheirasco frat. fu G. B., 828 str. ant. di Druent . . . . . .
Cheirasco frat. fu Gio., 47 str. com. Lucer.
Chellini Didaco, gall. Geisser. . . . . .
ChelliniUmb., neg. legna e carb., 6 v. Urb. Rattazzi
Chelotto Aug., rag., 6 v. Bellini . . . . .
Chemiserie chic. 20 v. Pietro Micca . . . .
Chêne Emilio, med.-chir. 89-37 3 v. Montevecchio 46-33.635.790.4
Chêne Fernanda e Giovanna fu Gius., 3 v. Montevecchio . . . . .
Chenna Leandro, stamp. music. e neg. armonium. 53-08 3 v. Deposito. . . . .
Cheraseo sor. e frat., 122 str. Casale
Cherio Antonio, 14 v. Pisa . . . . .
Cherio Gius., edic. giorn., p. Nizza . . . .
Cherubini Ida, drogh., 29 v. Lagrange . . .
Chessa Antonio, capo tec. Ars., 7 v. Napione
Chessa Luigi, studente, 7 v. Napione . . .
Chetto Art. e cons., 538 str. Scarafiotti
Chevallard A. (di Edoardo), sete torte, 10 v. Eurdin. . . . . .
Chevallard Edoardo, med.-chir. 29-92 73 c. Siccardi . . . . . .
Chevalley Amed., avv. 46 v. Maria Vitt.
Chevalley Giovanni, ingegn., profess. cons. comun. 14-17 16 v. Maria Vittoria 678,710-11-43-99,940-28-30-43
Chevalley Giuseppe, avv.-proc. 8-46 46 v. Cernaia, *abit.* 53-76 13 c. Valentino . . . 100
Chevalley-Durandi Costanza, 46 v. Berthe.
Chiabert frat. e sor. fu Ugo, 256 c. Reg. Margherita . . . . . .
Chiaberti Adele, modista, 12 v. Consolata
Chiaberta Gius., impieg. ferr., 36 v. della Rocca

Chio Natale, mag. alim., 30 c. S. Maurizio p. 588
Chiodi Ambr., parrucch., 4 v. della Rocca . . 430
Chiodi Dom., parrucch., 142 c. Casale e 48 via Carbaroux 430
Chiodi Dom., mag. alim., 39 v. Malone . . 588
Chiodo Gio., calzol., 59 str. Pianezza . . . 448
Chiodo G., calderaio, 42 v. Manzoni . . . 499
Chiodo, mercato bocco, 2*bis* v. Princ. Tomm. 536
Chiodo frat., 7 v. Levanna 89.439
Chiodo C., latteria, 47 v. Princ. d'Acaia . . 578
Chiodo Carlo, pirotecn., 420 str. Moncalieri 424
Chiodo Defend., mag. alim., 34 v. S. Secondo 588
Chiodo Franc., imp. comm. mil., 4 p. Solferino 757
Chiodo Franc., mag. alim., 17 v. Petrarca e 401 v. Mad. Cristina 423,588,644
Chiodo Franc., neg. vino, 32 v. Accademia Albertina 564-68
Chiodo Gio., drogh., 98*bis* str. Moncalieri . 437
Chiodo Gio. e Ant., 627 str. della Verna 477
Chiodo Gius., calzol., 7 viale Stupinigi . . 448
Chiodo Gius., latteria, 7 v. S. Donato e 55 v. Garibaldi. 578
Chiodo Luigi e cons., 78 viale Stupinigi 464
Chiodo Luigia, tratt., 11 v. Torquato Tasso 547
Chiodo M., mag. alim., 28 v. della Rocca . 588
Chiodo Malvina, 34 v. S. Massimo 894
Chiodo Margh., mag. alim., 9½ c. Regina Margherita 588
Chiodo Maria, latteria, 6 v. Corte d'Appello 578
Chiodo Maria, tabacc., 48 v. Vibo. . . . 734
Chiodo Maur., mag. alim., 17 v. Nic. Fabrizi 440 588
Chiodo Maurizio, latteria, 84 c. Leuncia e 25 v. Bologna 578
Chiodo Pietro, latteria, 24 v. Gropello . . 578
Chiodo Pietro, mag. alim., 30 v. Saluzzo . 588
Chiodo Pietro, pirotecn., 420 str. Moncalieri 425
Chiodo Stef., fabbro-ferr., *4bis* v. S. Donato 498
Chiodo A., stiratr., 47 v. Massena. . . . 347
Chiodo-Garnero Luigia, levatr., 12 v. Stampatori 4085
Chiolo Geo., decor. e tappezz., 2 via dei quartieri 369-74.885
Chiorando Margh., fabbr. busti, 34 v. S. Chiara. 330
Chiorando Sab., cartoleria, 34 v. Ormea . 379-89
Chiorino Luigi, mag. alim., acc. all'4 v. Passalacqua 588
Chiorino Maddal., mag. alim., 4 v. Bonzanigo. 588
Chiorino Teodoro, orefice, 27*bis* c. Vinzaglio.
Chiorio frat. e sor. fu Gio., 10 strada Villaretto 480
Chiorio Ern., impr. mun., 3 p. S. Martino . 698
Chiorio Maria, insegn., 3 p. S. Martino 1004
Chiorri Paolo elettrotecn. 16-86 4 via Pietro Micca 458-59
Chiosso sorelle, fabbr. busti, 34 v. Mad. Crist. 350
Chiosso Biagio, teol. can., 9 p. S. Giovanni 446 768
Chiosso Carlo, farmac., 7 v. Venti Settembre.
Chiosso Giovenale, serv. pubbl. automobili 4 v. Madama Cristina 543
Chiosso Luigi, parrucchiere, 34 v. Madama Cristina 450
Chiosso frat. e sor., 4 v. Franco Bonelli. . . 74
Chiosso Ernesto, med.-chir., 40*bis* v. S. Francesco da Paola. 809-42.4060
Chiosso Giovanna, profa., 40*bis* v. S. Francesco Paola 967
Chiossi, ten. gener., 2 v. Donati . 914-24-27
Chiossi Federico, rappresent., 4 v. Valperga Masso. 544.4130
Chiovenda Giovanni, *mannequins*, 46 v. Saluzzo 527
Chiovenzo, sacerdote, 146 c. Reg. Margherita.
Chialvo Bart., fogh., 4 p. Em. Filiberto . *pag.* 457
Chiambretti Celest., 42 v. Assisi 850.4428
Chiambretto Carolina in Gay, 25 strada vicin. delle Basse di Dora. 24
Chiambretto Dom., 42 v. Brusa (int. 44) . 57
Chiambretto Gius. fu Maur., 80 str. Borgaro 35
Chiambretto Maria, mag. alim., 4 v. Ghemme . 588
Chiambretto Mare, 42 v. Brusa (int. 42) . 57
Chiambretto Michele, geom. e mag., 25 v. San Donato 4042-45-46
Chiambretto Teresa, 49 v. Chiusella . . . 35
Chiambretto Vittoria, panett., rimpiaz. 55 via Saccarelli. 576,644
Chiambretto e Cafaratti, confett., 7 v. S. Donato 575
Chiambretto-Badiesto D., locatr., 4 c. Tortona 1085
Chiampi I., neg. frutta, 35 c. Verona . . . 606
Chiampo coniugi, 56 v. Mantova 94
Chiampo Alessandro, 44 v. Basse Dora . . 829
Chiampo Caterina, 447 str. di Parco . . 457
Chiampo G., fabbr. *mannequins*, 4 v. Viotti . 527
Chiampo Giovanna, modista, 26 v. Barbaroux 527
Chiampo Lina, sarta, 6 v. S. Tommaso . . . 325
Chiampo Luigi, tappez., 38 p. Montebello 37 4,454
Chianale ved. Menardi, drapperie, p. Em. Filiberto (dett. levante) 358
Chianale sorelle fu Paolo, 47 v. Leyni . 89
Chianale sor. e frat. di Gio., 47 v. Leyni . 89
Chianale Candido, falegn., 42 v. Manzoni . 406
Chianale Giacomo, latteria, 25 c. Moncalieri 578
Chianale Luigi, tratt., 489 v. Nizza. . . . 547
Chianale Paolo, 24 v. S. Anselmo 1424
Chianale-Albino Maria, levat., 9 str. Grugliasco Moncalieri. 408
Chiantelassa frat., othc. e fond. metalli 61-23 58 v. Amerigo Vespucci 466
Chiantelassa Pietro, 2 v. Bricherasio . . 45
Chiantelli Gio., 147 str. R. Parco 894
Chiantor Albino, macell., 5 v. Orlane . . 646
Chiantor Eug., form. in Listra, 20 v. Maria Vitt. 395
Chiantor-Boè Giacomo, pellicc., 4 p. S. Carlo . 945
Chiantor-Fioravanti Maria, levatr., 36 v. San Massimo 1085
Chiantore frat. e sor. fu Carlo, 75 str. Borgaro 35
Chiantore Angela, pizzic., 29 v. Borgo Dora . 599
Chiantore Carolina, mag. alim., 40 c. Emilia 588,644
Chiantore Dionigi, orolog., 10 p. Vitt. Em. I . 362
Chiantore Gio., macell., 18 v. Artisti . . . 640
Chiantore Gio. di Gius., 284 str. Pecetto . 424
Chiantore Gius., immeg., 39 v. Venti Sett. . 1462
Chiantore Gius., fioraia, 57 c. Vitt. Em. II. . 375
Chiantore Giuseppina, mag. alim., 5 v. Gerdil 588
Chiantore Giuseppina prof.a, 4 c. S. Martino 994
Chiantore Gustavo 62-43 4 c. S. Martino. . 885 929-97.1101-07
Chiantore Maria in Chiantore, 10 c. Emilia 66,476
Chiantore Michele, tipogr., 5 v. Gerdil . 754.968
Chiantore Pilade, geometra perito, 46 v. Botero 1043-48-479-203
Chiantore-Bondon Teresa, 1 c. S. Martino . 834-37-99 994
Chiantore e Rapallino, seterie, 10-90 56 v. Venti Settembre 349-24-49
Chiapasco C. E., prof. pitt., 109 c. Vinzaglio 468-84.4052
Chiapasco Luigi, 8 v. Rochemolles . . . 140
Chiapasso Paolo, decor., 40 v. Belvedere . . 369
Chiapella Franc., fabbro-ferr., 401 v. Massena 498-840
Chiapella Franc., capit. commiss., 4 v. Mazzini 756
Chiapella Maria, agiata, 44 v. Sebastiano Valfrè.
Chiapella Vigna, sarta, 23 v. Maria Vittoria . . 525
Chiapello Filippo, rappr., 62-62 48 v. Drovetti
Chiapello Simone Dante, avvocato 12-92 25 v. Cernaia.

Chiaverotti Ferdin., dott. ten. commis-s., 94 via Massena . . . . . *pag.* 736,1203
Chiaverotti Giov., 48 v. Barolti 1424
Chiaverotti, Ferrero e Piatti, fabbr. letti e mobili in ferro 29-83 37 c. S. Maurizio 399
Chiapetti Luigi, merc. e cartol., 4 v. Chieri . 352-89
Chiapetti Plac. fu Valen. 4 v. Cavour . . . 50 442,882,1404
Chiapetto Crist., maestra Ist. Occhi, 454 v. Nizza 845
Chiapino coniugi 230 v. Montevecchio . . . 466
Chiapino F., 17 v. Catania 1436
Chiapino Franc., mop. mun., 60 v. S. Chiara 704-874
Chiapino Franc. e consorte Maria 47 via Catania 748,1404
Chiapino Gio. e consorte Luigia 25 v. Ormea 445
Chiapino Gio., orologg., 20 v. Maria Cristina . . 362
Chiapino Gio., 17 v. Catania 1438
Chiaprone-Remo spedizioniere 34-86 34 via Cernaia, *ad hoc* 45 v. Principe d'Acaja 548,886, 1247,1424
Chiaprone-Pinelli donna Ida, Hotel Ligure . 796
Chiarpa Beppe, *garage* e servizio pubblico automo., 51-47 87 corso Vinzaglio . . . 995
Chiappa Carlo, moderatr., 57 v. Frejus . . . 546
Chiappa Costanzo, prof., 36 v. Volp. Caluso 967
Chiappa Felice, sarto, 2 v. Lucchetto . . . 382
Chiappa Enrico, cappellaio, 45 via S. Secondo ang. c. Duca di Genova; *succursale* 58 c. Vitt. Eman. II . 1474,329
Chiappa Enr., cappellaio, 28 v. Mad. Cristina, 25 v. Porta Pal., Naz. . 97,1462,45,329-59
Chiappa Franc., fabbr. mobili, 42 v. Magenta e 21 c. Re Umberto 359-96,400
Chiappa Giovanni, legna e carbo., 9 v. Guastalla 409
Chiappa-Bosio Teresa, magl. tel. p. Eman. Filiberto (dett. pon.), *vedi* 20 v. Milano 385
Chiapuccosso Adele ved. fratt. 104 v. Francia 559
Chiapusci Ursula, di ett. Giard. int. 27 v. dei Mille. 1007
Chiappe Caterina, mostramun., 4 v. Cavalleriz. 975
Chiappe-Pich Giuseppina, 76 v. Venti Settembre 854
Chiappello Arcadio, *fabr.*, 4 v. Reggio . . . 558
Chiapuella Franc., caffettiere, 4 v. Mazzini.
Chiappello Carlo, 8 v. Baldissero 24
Chiappello Gius., inserv., 6 c. Vinzaglio . . 954
Chiappero coniugi 46 v. Vittoria 482
Chiappero Adolfo, impiegato, 4 v. Bogino . 788
Chiappero Batt., fratt. 240 Stradale Vercelli 447-488
Chiappero Batt., falegn., 55 v. S. Quintino . 406
Chiappero Carlo e Vittoria coniugi 4 via Grivola 83
Chiappero Carlo, tappezz., 25 v. S. Quintino e 4 v. Morosini 374-98,454
Chiappero Carol., polli, p. Bodoni (serraglio) . 598
Chiappero Cavalfredo 6 v. Gassino. . . . 76
Chiappero Dom., fabbro-ferr., 65 v. Monginevro. 498
Chiappero Enrico, serv. pubbl. autom., 40 via S. Massimo 543
Chiappero Ferdin., latteria, 6 v. Balbo . . 578
Chiappero Franc., med. chir., 45 c. Vitt. Em. II 778 779,1060
Chiappero G., calzol., rimp. al 29 v. Bern. Galliari 448
Chiappero G. B. e cons. 240 str. Vercelli . 471
Chiappero Gius., (eredi) 237 str. Nizza . 34,66 441-66
Chiappero Gius., latteria, acc. al 34 v. S. Giulia. 578
Chiappero Luigi e cons. 11 v. Feletto . . . 68
Chiappero Pietro e cons. 49 v. Montanaro 405
Chiappero Vitt., mag. alim., 40 v. Deposito . . 588
Chiappero-Moretta Serafina, 237 str. Nizza . . 897
Chiapperone ved. Borello, agiata, 54 v. S. Secondo.
Chiapperotti Alfonso, colonn. a riposo. 35 v. Principe Tommaso

Chiappini Teresa, stir., 44 v. S. Franc. da Paola p. 38
Chiappini Vitt., impieg., 4 v. Aurelio Saffi . 117
Chiappino A., fabbr. busti, 3 v. Borgo Dora. . 53
Chiappino Angela, fratt., 24 v. Parma . . . 55
Chiappino Carlo 128 c. Vercelli. 47
Chiappino Gio., vinaio, 224 str. Casale . . . 56
Chiappino Gius., ostriche e pescheria, p. Eman. Filiberto (dett. pon.) 99
Chiappino Margh., lingerista, 25 v. Acc. Alber. 55
Chiappino Maria, modista, 42 v. Barbaroux 32
Chiappino Mich., fabbr. mob., 34 v. Vanchiglia 3
Chiappino Renzo Gio., prof. mus., 40 v. Arsen. 866,
Chiappo Battista, 450 str. del Cafferi. . . .
Chiappo Felice (Ditta), fabbrica piano-for. 32-04 18 p. Vitt. Emanuele I . . .
Chiappo-Bettoia Lina, 2 v. Bonafous . . . .
Chiappori Carlo, medico, 84 c. Siccardi . . .
Chiappori Nina, impaghia sedie, 4 v. Bonsignore
Chiapussi Emma, tabacc., 7 v. Quattro Marzo
Chiapussi Ernesta, agiata, 42 c. Orbassano.
Chiapussi Luigi, ing., 42 c. Orbassano.
Chiapusso Baldass., latteria, 46 c. Peschiera
Chiara coniugi 36 *bis* str. Lucento . . .
Chiara sorelle, sarte, 40 v. Garibaldi . . .
Chiara Benedetta, mercerie, 49 p. Castello . 352
Chiara-Bernardo, prof., 20 v. Gropello 823-70,970
Chiara Carlo, calz., 44 v. Princ. Amedeo . . .
Chiara Carlo fu Paolo 36 str. di Pianezza 90,428
Chiara Carolina, direttrice telefoni, 33 v. Nizza 1049
Chiara Ercole, pizzic., 2 v. Varazze. 599
Chiara Ernesto, 15 v. Ottavio Revel . 1407-20
Chiara Feder., cameagl., 26 v. Roma . . . 352
Chiara Fed., commerc., 49 v. Amed. Avogadro.
Chiara Felice macell., 43 str. Pianezza 427
Chiara Felice, sarto, 2 v. Goffredo Mameli 35
Chiara Felicita, 44 v. S. Rocchetto 824
Chiara G., tintoria, 4 v. Bogino 378
Chiara Giacinto, impieg., 40 v. Garibaldi.
Chiara Gius., maestra mun., 17 v. Vitt. Amedeo II 985
Chiara Gugl., mag. alim., 4 c. Vercelli. . . . 588
Chiara Lucie, fratt., 25 v. Monginevro . . . 547
Chiara Matteo, mag. alim., 39 v. Pollenzo . . 588
Chiara Paolo, salumiere, 7 v. Rocciamelone . 599
Chiara Pietro, mag. alim., 40 v. S. Donato. . 588
Chiara Pio, parrucchiere, ac. al 2 v. Andrea Doria 450-54
Chiara Rosa, riv. pane, 4 v. Montebello . . .
Chiara Teresa, mag. alim., 450 str. di Collegno 588
Chiaradia Paolo, *fabbro*, 42 v. 4060
Chiaramella Alfredo, patroc. leg., 36 v. Gioberti 7
Chiaramella Carlo Camillo, ten. colonn. 7 v. Ettore De Sonnaz 7
Chiaramella Emilio, riv. pane, 25 v. S. Secondo 641
Chiaramella Enrico, 7 v. Ett. De Sonnaz . . 1122
Chiaramella Ferrucc., geom. impieg., 36 via Gioberti 728
Chiaramello Stefano, capo calzolaio 3° alpini, 49 c. Moncalieri.
Chiaravallo Gerardo, usciere, 4 v. Rossini . . 948
Chiaraviglio Dino di Gius. ing. (Milano) 174-72
Chiaraviglio Emanuele, impieg., 74 v. Nizza.
Chiaraviglio Mario ing. (Milano). . . . 474-72
Chiaraviglio Pietro, vetri e cristalli, acc. al 20 *bis* v. Lagrange e 5 v. Cavour. . . 372
Chiarbonello Gius., neg. ferram., 9 v. S. Rocchetto 468
Chiarbonello Marianna e Urbano, calzol., 68 c. Vitt. Emanuele II 557
Chiarbonello Silvestro, impieg. daz., 47 via Pietro Micca 699

Chiarelli Carlo, 7 v. Duch. Jolanda . . *pag.* 1222-23
Chiarelli Edoardo, calz., 33 v. Vasalli Eandi. . 448
Chiarelli Felice, impiegato, 42 v. Duchessa Jolanda.
Chiarella Achille fu Dan. impres. teatr., 4 p. Carignano 28,42,432-44,507
Chiarella Vitt. Gio. fu Dan. 4 p. Carignano
Chiarbit. 39 52 5 v. Mad. Cristina 28,42,432-44
Chiarello Domenico, portinaio case popol., 37 v. Marco Polo.
Chiarena-Banali Paolina, ricamatrice 21-28 48 piazza Castello 350
Chiari Ant., sotto-ten., 41 v. Bardassano . 756
Chiarotta Eug., geom. con sprov. (Vipignano) 747 723-42
Chiarle Ecg., vedova Testore 44 via Silvio Pellico 461
Chiarle mag. alim., 61 v. Colli . . . 588
Chiarle, mag. alim., 482 str. di Lanzo . 588
Chiari Aldo, imp. Canali Cavour, 23 c. Valentino 735
Chiari Antonio panett., 449 str. provin. c. di Lanzo. 86,644
Chiari Pietro, dott., direttt. farm., 5 v. Matteo Pescatore 758,934,1076-86
Chiarione frat., macellai, 24 v. Mazzini e p. Eman. Filib., dett. pon. 646-20
Chiarioglione fraf. di Ant. 22 str. di Pianezza 424
Chiarioglione Adele, maestra mun., 39 v. Po . 985
Chiarlone Ermelinda, sarta, 35 v. Garibaldi 325
Chiarlone Giacomo, salsam., 9 c. Vitt. Em. II . 995
Chiarlone Gius. Stef. 46 str. Alessano . 44
Chiarlone Salv., orol., 48 v. Venti Sett. . . 362-65
Chiarini Lucia P. ved. Piattini 45 p. Vitt. Em. I 1
Chiarini Maria in Rosazza 44 v. Castelnuovo 48
Chiarla Ernesto 10 ten. generale 88-00 97 c. Vitt. Emanuele II 184,7
Chiarle Ang., ing. 25-96 *uffizio* 2 piazza Mad. degli Angeli 418,909,1057
Chiarle Angelo, impieg., 30 v. Gioberti . . 735
Chiarle Antonio, macell., 3 v. S. Massimo . . 646
Chiarle Felic. ved. Denis 7 v. S. Bernardino. 446
Chiarle Gemma, 30 v. Gioberti 849
Chiarle Giacomo, tecnico, 31 c. Raffaello. . . 947
Chiarlone Vinc., liquor. e confett. 47-53 10 v. Arsenale, 54-15 9 v. Alfieri e 20 v. Venti Settembre. 557-58,875
Chiaro Dom., cartol., 32 v. Gioberti . . . 879-89
Chiaro Gio., vinaio, 42 v. Livorno 968
Chiarotti V., sarto, 40 v. Po 323-32
Chiarotto Maria, poll. e selvagg., p. Eman. Filiberto, merc. IV. 398
Chiarotto Alb., prof., 8 v. Schina. 972
Chiarotto Ant. 8 v. Schina 438
Chiarotto coniugi 6 v. Casellette 47
Chiarotto Gius. 40 v. Venti Settembre . . 885
Chiarotto Pietro, impieg., 48 v. Sant' Anselmo.
Chiarulli Filippo, 4 v. Michelangelo. . . 1180-212
Chiarellini Maria, prof., 5 v. Giusti . . . 1009
Chiarellini Nicolò, insegn. 5 v. Giusti . 1007-09
Chiarlini-D'Agostini Maria, maestra mun., 5 v. Giusti. 980
Chiarra Carlo, sellaio, 2 v. Orti 444
Chiarra Cater., latteria, 40 v. Stradella. . . 578
Chiarra Maria, pesch., p. Eman. Filib., fett. pon. 598
Chiasellaro Ang. decor., 2 v. Ravenna 434,369
Chiasellaro Franc., fumista, 100 v. Nizza . 448
Chiastellaro Rosa, imp. R. Lotto, 2 v. Ravenna 732
Chiatello Elena, chinc.-merc., 73 c. S. Maurizio 352
Chiavassa Gius., valigiaio, 29 v. Porta Palatina. 443
Chiatello Luigi, imp. Commiss. mil., 169 c. Reg. Margherita. 737
Chiattone Carlo, contab., 3 v. Thesauro . . 1478
Chiattone D., macell., 37 v. Venti Sett. . . . 646
Chiattone Giov., ingegnere, 39 c. Re Umberto 1444
Chiattone Gio., macell., 7 v. Baretti . . *pag.* 646
Chiaudano Anna, sarta, 23 c. Valentino . . . 326
Chiaudano Bart., teol. prof., 34 v. Pio Quinto . 774
Chiaudano Edoardo, impieg., 50 v. Nizza . 1474
Chiaudano G., sarto, 26 c. Vinzaglio 532
Chiaudano Gio., indor., 4 v. Mazzini 366
Chiaudano Maria in Brunatto 2 c. Bergera . 82
Chiaudano Mario, prof. avv.-procur. 16 v. Mercanti, 7,67 c. S. Maurizio . 748-95,948 966,1048-27
Chiaudano Rosa, 4 p. Carignano . . . 894
Chiaudano Umberto, 4 p. Carignano 867-94 962
Chiaudano Vitt. Em. 49 c. V. E. Il oltre Po 82,948
Chiavacci Gio., latteria, 74 v. Monginevro. . 578
Chiavacci Gio. Batt., latteria, 25 v. S. Donato 578
Chiavacci Santino, cafferi, 29 v. Germanasca . 578
Chiavarina Urbano, medico-chir., 14 via Andrea Doria 1060-7
Chiavassa coniugi, oggetti casa, 58 v. S. Secondo 960
Chiavassa Angela, oggetti casa, 95 v. Villafranca 960
Chiavassa Franc. fu Dom. 4 v. Givoletto . 84
Chiavassa Ida ved. Livorio 48 v. Legnano . 88
Chiavassa Marino, frutti e verdure, 4 v. Castrenze 966
Chiavassa Bertino, vetri e cristalli, 32 v. Modena 372,73
Chiavazza coniugi negg. 24-16 46 v. Giulio e 23-08 40 v. Tesso 1088
Chiavazza coniugi, albergo e stallaggio 27-04 21 v. Nizza. 557,65
Chiavazza Andrea 10 v. Tesso . . 107-66,880
Chiavazza G. 4 v. Pastrengo 895
Chiavazza Gius. fabbr. bollori 80-26 5 v. Cevo 54,565
Chiavello Amedeo, 27 v. Berthodet.
Chiaventone fra. Ditta di Cesare G., 8 piazza Carlo Emanuele II 529
Chiaventone Dom. 28 v. Princ. Amedeo . . 434
Chiaventone Pasquale fu G. B. e madre 28 v. Princ. Amedeo 434
Chiavera Tommaso, rivend. pane da caffè, 5 v. Gandenzio Lerner.
Chiaveroffi Giovanna, merc. abiti, 4 v. Carlo Bocca 888
Chiaves frat., sor. to Desid. 24 v. Assietta, 19 Chiaves Dino, mag. 64-12 24 v. Assietta.
Chiaves Ernanno, neg. *abiti* 57 corso Oporto *stud.* 68 c. Vitt. Eman. II 7,84,90,1047-160
Chiaves Gio., tappez., 4 v. Saluzzo 889
Chiaves Ottavio Luigi, inserv., 54 v. Po. . 1004
Chiavicoli Ulisse, *pittore*, 4 v. Perrone
Chiays frat. e sor. 48 v. Ivrea 4
Chiays Achille, medico-chir., 48 v. Ivrea . 34
Chiays Ang., dott.-proc. 48 v. Ivrea . 34,1027
Chiazza Edoardo, primer. 24 v. Vessal. Albert 557
Chiazzari Costantino, mag. fer., 8 v. Orto Botan.
Chicchi Florindo, inserv. 25 v. Bardini . . 964
Chicchi Gius., cappell., 49 v. Mentana . . . 329
Chicco Alfredo pitt., 49 v. S. Teresa, *abit.* 37 c. Re Umberto . . 53,94,447-85,1052
Chicco Amalia, merc. chinc., 5 c. Reg. Margh., 502
Chicco Cesare, impiegato ferrov., 24 c. Reg. Margh.
Chicco Cappelletto Maria, agiata, 24 v. Sacchi.
Chicco E., confett., 5 v. Arcivescovado . . . 575
Chicco Emanuele orticoltore, 494 str. di Ronchi 52,442,575
Chicco Enrico, rag. 18-94 4 v. Montecuccoli 1443
Chicco Eug. e C., banch. 16-55 24 v. Alfieri 347
Chicco Franc., 400 c. Francia.
Chicco G., paste alim., 28 v. Napione . . . 608
Chicco Pietro, 24 v. Alfieri . . . 1485-228
Chicco Zaveria in Patrito 77 str. fra Cavoretto-Moncalieri 49,492
Chicco-D'Isconzo Anita, 26 c. Francia. . . . 944
Chicco-Robert Ter., 4 v. Montecuccoli . . . 835

Chicco-Selli Emma, maestra mun., 109 corso Francia . . . . . *sup.* 977
Chicco-Speer Egle [illegible] 14 v. S. Domenico . . 447
Chicoli Cesare, bigliett. 40 v. Arsenale . 906-58
Chiabrando Maria, telegr. 58 v. Groberti . . 1447
Chiaffon Franc. geologo, 372 c. Francia . . 775
Chiaffredo R. fabbr. mati. 35-03 c. Vinzaglio *laborat.* 25 v. Migliana e *stand* a Pianezza 349-445
Chiecchio Celso, [illegible] 8 v. Schiena . . 458
Chierici Alfredo maestro mun., 24 c. Reg. Margh. 978
Chierici Gamacchio Gius., [illegible] prof. fott. 20-73 8 v. Ormea . 739 744-842 924-25, 1464-528
Chierici Gius., capitano, 18 v. Droveth.
Chiesa Giuseppina pettinatr. 7 v. Cibrario . 454
Chiesa Gio., impieg. daz. 9 c. Reg. Margh. . 698
Chiesa Angelo, 1 v. Saluzzo 820
Chiesa e Ghiara, modiste, 57 v. Venti Settembre 528

Chierichetti e Torriani (Ditta)

[illegible] margarina, 48-92 44 v. Principe d'Acaja *depos.* 52-65 45 v. Lagrange e 68 v. Venti Settembre 433-575 84-89-83 887-99,604-102-11
Chierico Ernesto, pellett. 8 v. Orfane e 33 v. Berton 945-50
Chierico Gius. chimicol. 40 v. via Lanzo . . 852
Chiesa, *vedi* Della Chiesa.
Chiesa, stiratr. 22 v. S. Secondo 857
Chiesa, contigl., mercesaio, 24 v. Sonno . . 852
Chiesa frat. carp. pagliai 7 v. Torquato Tasso 350
Chiesa frat. e sor. fu Ant. [illegible] 14 v. Montebianco 106
Chiesa frat. e sor. di Dom. [illegible] 288 str. Carlman 45
Chiesa frat. e sor. fu Gio. [illegible] 549 str. Mongreno 404
Chiesa Adriano, impieg. ferr., 49 v. Governolo 1454
Chiesa Alice, moglie Della Torre di Lavagna [illegible] Clossenberger 62
Chiesa Angelo, frutt., 20 v. Moncrala . . 547-88
Chiesa Anna, maestra mun., 37 v. Colli . . 977
Chiesa Anna ved. [illegible] 48 v. Amer. Vespucci 45
Chiesa Anna, [illegible] 75 v. Nizza . . . 552
Chiesa Ant. [illegible] 4 c. Gragliia 82
Chiesa Bart. farm. 47 v. Lagrange 1076
Chiesa C. parrucch. 40 v. Marochetti . . . 450
Chiesa Carlo, parrucch. 4 v. Sendero Reale . 450
Chiesa Carlo, 57 c. Vitt. Emanuele II . . . 879
Chiesa Carlo, cocchi. daz., 44 v. Vanchiglia . 697
Chiesa Carlo, ramoss., 4 v. Passalacqua . . . 543
Chiesa Cesare [illegible] med. chir., 4 v. Genova . 702 1066-72
Chiesa Cesare, [illegible] avv.-procur. 22-48 6 via Cernaia 1048-27
Chiesa Claudia e Giuseppe fu Antonio [illegible] 349 str. Mongreno 404
Chiesa Costanza Emanuel ne Battezzati, fittaiuola v. Passalacqua 775
Chiesa Domenico Luigi Francesco [illegible] 274 strada Carlman 45
Chiesa con. Emanuele Barel di Sant'Albano [illegible] 2 v. Davide Bertolotti 58-99
Chiesa Ettore, chieff. 4 v. Pinelli 554
Chiesa Evangelica Valdese [illegible] 25 c. Vittorio Emanuele II 431,775
Chiesa Felicita fu Vitt. [illegible] 349 str. Mongreno 404
Chiesa Filib. fu Luigi [illegible] 45 v. S. Rocco. 452
Chiesa Firmino [illegible] neg. vino 6 v. Monginevro 60,568
Chiesa Flavia fu Onorato [illegible] 18 v. Amerigo Vespucci 45
Chiesa G. dott. farm. 41 v. Quattro Marzo 1084
Chiesa Gio., fabbr. mobili, 24 v. Baretti. . 396,406
Chiesa Gio., liquori e vini, 20 v. Pr. Amedeo 558-68
Chiesa Gio. ricev. Ufficio Reg., 25 v. Garibaldi 734
Chiesa Gioach., vinaio, 64 v. Vost[illegible] . . *pav.*
Chiesa Gio., liquori e vini 35 v. Villa . . .
Chiesa Giov., fu Onorato ing. [illegible] 49-4 74 v. Venti Settembre 1
Chiesa Giulio, banch. 12-95 2 v. dei Mille
Chiesa Giulio, meccan., 4 v. Volvera . . .
Chiesa Giuseppe [illegible] 32-67 8 cor. Re Umberto. 115-35
Chiesa Gius., vernic., 5 p. Savoia . . .
Chiesa Giuseppina, 49 v. Governolo
Chiesa Laura in Lovera di Maria [illegible] 8 cor. Re Umberto e 42 str. S. Vito
Chiesa Luigi, pubbl. 17 v. Belvedere . . 774, 49
Chiesa Luigi, impieg. 49 v. Governolo
Chiesa Luigi Vinc., capocant. post., 68 c. Vittor. Eman. II 1
Chiesa Margh. ved. Compra [illegible] 30 c. Torto
Chiesa Maurilio, dott., farm. 4 v. S. Massimo
Chiesa Metodista Episcopale, 43 v. Lagrange
Chiesa Michele, [illegible] senatore 83-0[illegible] 94 c. Vittorio Em. II . . 93,414-55-51 632-54,11
Chiesa di Nostra Signora della Salute [illegible] 43 v. al Albergo 1
Chiesa di S. Croce [illegible] 21-51 10 v. Gattinara
Chiesa S. S. Maria [illegible] 10 v. Campana 40,449
Chiesa S. impieg. post. 4 v. Borgone . . .
Chiesa Secondo, imp. post., 22 c. Cairoli . .
Chiesa Sisto [illegible] 23 v. Palestrina . . .
Chiesa Terenzio, ing., [illegible] 17-94 82 c. Re Umberto. 928-53,40
Chiesa Teresa ved. Sarti e figli [illegible] 400 str. C[illegible]
Chiesa-Boetti Maria 84-17 9 c. Francia
Chiesa e Deltonia, macch. cucire, 149 c. Vittor. Eman. II 1
Chimenti Angelo e S. ramino, forno castagne 80 c. Vercelli 1
Chimenti Fortunato, informat. commerc., 46 v. S. Dalmazzo 1
Chimienti Ant., telegr., 4 v. Passalacqua . . .
Chimaglia Aless., geom., 24 v. della Rocca. . .
Chimaglia Giuseppe, ingegnere, rappr. 42-09 42 v. della Zecca . . . 509,4057-146
Chimazzi Moss., 70 v. Belfiore.
Chimazzi Franc., imp. post., 70 v. Belfiore. . .
Chinca Camillo, [illegible] avv., conciliatore *studio* 10 v. Juvara, *abit.* 43 v. Cibrario 60,750,904,
Chinca Maria-Giovanna in Vignolo Lutati [illegible] 29 v. Bertola 1
Chinelli frat. e sor. Luigi, [illegible] 275 str. dei Ro[illegible]
Chinelli Emma, maestra mun., 23 v. della Rocca
Chino Maria, mag. alim., 63 c. S. Maurizio . .
Chino Simone, macstr. pianof., 34 c. Re Umberto I
Chio Felice, dott. 82-86 49 v. Maria Vit[illegible]
Chiò Franc., calzol., 72 v. Villafranca. . .
Chiò Mario, prof., dott., 30 c. Raffaello . . .
Chiodi Enrico, farm., 92 v. Mad. Cristina . .
Chiodi Luigi, velocip., acc. al 74 v. Mad. Cris[illegible]
Chiofalo Adelina, banco lotto, 48 v. Garibal[illegible]
Chiola Eugenio fu Enrico [illegible] 56 v. S. Secondo
Chiola Gius., mag. alim., 41 v. Arsenale . . .
Chiolando G., bianch., 26 c. Brescia . . .
Chiolerio Amelia fu Gius. [illegible] 2 v. Buscalio
Chiolerio Carolina, sarta, 31 c. Oporto . . .
Chiolero A. Bened., 50 c. Princ. Oddone . . .
Chiolero Carolina in Denoye [illegible] 28 v. Po
Chiolero-Vigo Caterina, levatrice, 152-54 cor. Regina Margherita 1
Chionetti Bern., mag. alim., 40 v. Saluzzo . .
Chionio Annibale, [illegible] magg. gener., 4 v. Saluz

[illegible] nob. Ces. Aug., avv.-proc., 2-48 2 via Labro, *abitaz.* 3 v. Perrone *pay.* 748,4048-57
[illegible] Ettore Tito, dott., proc., 2 v. Labro . 1027
[illegible] Gius. Adolfo, [illegible] ricevit. del Registro [illegible] iposo, 493 c. Reg. Margherita
[illegible] Luigi, astron. e meteorol. [illegible] 5 v. [illegible] nniva 1092
Cesare, avv., 34 v. Amedeo Peyron
Michele, avv.-proc. 80-74 54 v. [illegible] Amedeo Peyron.
Maria Vittoria, prof[illegible], 40 c. Valentino 967,1002
[illegible] do Alfredo, avv., 42 p. Vitt. Em. I . . 1259
[illegible] io Aug., impieg. daz. 408 v. Nizza . . 697
[illegible] do Benvenuto, [illegible] ing. Uff. Iscr. Finanza 42 p. Vitt. Eman. I 726
[illegible] Donat-Caitin Clot[illegible] maestro muni [illegible] 408 v. Nizza 985
[illegible] so Domenico, pettin., 4 v. Gropello . . 456
[illegible] o Ettore, capo-tecn., 72 v. Venti Settembre 755
[illegible] o Giacomo [illegible] panett. 52 v. Sacchi e 45 v. Venti settembre 88-644
[illegible] so Gio., mercerie, 48 v. Saluzzo . . . 852
[illegible] so Gius. Eug., disegn. (Rivalta Tor.). 1054-99
[illegible] Alessio, carton. di lusso 39-07 [illegible] 7 viale Stupinigi 585
[illegible] Ang. [illegible] forn. art. fot., 44 v. Pe[illegible] 48 v. Castelnuovo. . 48,464,820-27,443
[illegible] G. M., rappres. appar. fotog. 36-49 [illegible] 1 v. Ospedale 384,464
[illegible] o sorelle, sarte, 5 v. Baretti . . . 522
[illegible] Gaspare, rivend., giorn., ang. corso Siccardi rimp. al 37 e c. Vitt. Em. II 578-79
[illegible] Gio. fu Giacomo [illegible] 34 v. Monginevro 404
[illegible] Giorgio, mag. alim., 49 v. Cherasco 578-88
[illegible] Lor., prof., pubbl., 50 v. S. Secondo . 1099
[illegible] Margh., mag. alim., 46 *bis* v. Principe Tommaso 588
[illegible] Enrico, 48 v. Roma 894
[illegible] Felicita, caffè, 3 v. Buniva. . . . 554
[illegible] stiratr., 26 *bis* v. Silvio Pellico . . 547
[illegible] Stef. Carlo, [illegible] magg. gen. riserva, 45 v. Po. [illegible] ero Gio., 248 c. Reg. Margherita . . 879
[illegible] Vitt., 16 v. Castelnuovo . . . 1239
[illegible] Giacomo, panett., 41 v. Leyni . . 644
[illegible] no, Batt., [illegible] avv., capo uff. municipale. [illegible] 55 corso Re Umberto 684,822-76
[illegible] Giuseppina, maestra pian., Ist. Duch. Isabella 1005
[illegible] Maria, maestra mun., 29 v. Carlo Alberto 976
[illegible] Rosina, stiratr., 37 v. Mad. Cristina . 547
[illegible] Carignano Vitt., vettur., 72 v. Moretta . 542
[illegible] [illegible] C., velivoli e automobili 85-96 [illegible] 98 v. Don Bosco. 592-96
[illegible] Edoardo, 3 v. Thesauro 1124
[illegible] Luigi, avv., 4 v. Romani. 1048
[illegible] Luigi, magazzin., 23 v. Aosta. . . . 588
[illegible] coniugi, orefici, acc. al 2 v. Garibaldi 504
[illegible] Edilio, impieg., 47 v. Goito . . . 1478
[illegible] Eugenio, messo esattor., 47 v. Goito. [illegible] chimc.-merc., 8 v. Morosini 552
[illegible] frat. [illegible] lavori in cemento 42-01 v. Torricelli (dietro Osped. Mauriz.) 468,545
[illegible] frat. fu Gius. [illegible] fabbr. letti in ferro, 4 v. Napione 104-40,399
[illegible] sorelle, *Istituto*, 6 v. Principi d'Acaja. 1005
[illegible] Franc., drogh., 5 v. S. Secondo. . . 437
[illegible] Gio., rappr. gran., 8 v. Bertholler . 540
[illegible] mc., falerie, 15 v. Gius. Grassi . . 542
[illegible] Giampietro, prof., [illegible], avv., senat. 712 26 v. Monte di Pietà . 652-54,836-58 907-22-23-38,4048
[illegible] Lunario, avv., 45 v. Garibaldi . . . 4048
[illegible] Tudor., 31 v. Salerno. 566
Chiselli Luigi, materass., 8 v. Duch. Jolanda *p.* 456
Chisotti Gio., maestro mun., 45 c. S. Maurizio . . 972
Chisotti Leone, viagg. di commercio, 40 v. Baretti.
Chitti G., macch. da cucire 5 v. Consolata . . 484
Chittolini Ulder., impiegato ferr., 24 v. Principe Tomm. 1457
Chiumino Anna in Gay [illegible] 7 v. Orbassano . 450
Chiusano (*vedi* Cassotti di).
Chiusano sorelle, stiratr., 52 v. Po 457
Chiusano sor. fu Gio. [illegible] 44 v. acc. di Valdidce . 472
Chiusano G., magazz. alim., 45 v. S. Anselmo . . 88
Chiusano Gio. fu Carlo [illegible] legna e carbone 28 v. Ant Fontanesi 714-9,568
Chiusano Gius. mag. alim., 29 v. Farini . . . 88
Chiusano Gius. avv. proc. 57-01 4 v. delle Scuole [illegible] 88 e Vitt. Em. II . . 4048-27
Chiusano Marc. [illegible] 88 e Vitt. Eman. II . . 4422
Chiusano Vitt., prof. tedesco 49 v. Maria Vittoria 1009 4137
Chiusano-Bianella Eva, 88 c. Vitt. Eman. II. . . 782
Chiuso Gio. vern. 40 v. Castello 366-69
Chiuso Vittorio calzol. 57 v. Vanchiglia . . . 748
Chivarello sor., sarte, 50 c. Po 525
Chivarello Clementina, in Rapelli [illegible] 529 str. di Cheri 52
Christillin Beniamino, dott., direttore Istituto. 38-89 48 v. Bandini 38,389
Christillin Gustavo, dottore in chimica. 81-15 7 v. Montecuccoli, [illegible] 6 via Barbaroux 723-27
Christillin L. G. [illegible] calce 40-816 v. Barbaroux 442-43
Ciabo Gius., [illegible] fabbr. ferr., 5 c. Oporto . 1454
Ciaccio Giuseppina, assist. segr., 46 c. Oporto . 467
Ciadro Rosina, chimc.-merc., 43 v. S. Massimo . 852
Ciadi Vincenzo prof., 81 c. Reg. Margherita 959-60,62
Ciarrano e Carina, elettr., 32 v. Mongrando . . 558
Ciabò Anna ved. Matta [illegible] 464 v. Petrella . 123
Ciamillo Luigi, impiegato, 15 v. Valpentuso 1147
Ciampi Carlo, sottoispettore forest., 49 v. Gius. Grassi. 789
Ciampi Claudio, pneumatici 17-00 40 c. Re Umberto. 589,758,1149
Cian Maria, agiato, 2 v. Gio. Berchet.
Cian Vitt. [illegible] prof. 2 v. Gio. Berchet 909-23, 957-44,45,1138
Ciancia Isidoro [illegible] 7 c. Re Umberto. 135-1404-10
Ciancia Maur. (eredi) [illegible] fabbr. orefice, acc. al 44 v. Palazzo Città . . . 79,455,360-62
Cianotto fotogr., 48 v. Baretti. 58
Ciarlero Giacomo, elettr., 29 v. Bern. Galliari . 548
Ciarli Paolo, telegr. 25 c. Bramante 1456
Ciarlini Gilberto, imp. mun. 28 v. Po 880
Ciartoso Luigi [illegible], prof. med.-chir., 46 p. Carlo Felice 785,940,1060
Ciastellardi frat. di Franc. [illegible] 592 dalla str. di Cavoretto-Moncalieri 59
Ciastellardi frat. di Gio. [illegible] 5 v. Scalenghe 468
Ciastellardi Lorenzo, 6 v. della Rocca . . . 882
Ciastellardo Giacinto, negoz. mob. 3 p. Sollerino . 374-98
Ciastellardo Gio., scult. legno, 4 v. Asiella . . 454
Ciatellino frat. e sor. fu Dom. [illegible] 567 dalla strada com. di Bertolla 50
Ciatellino Luigia, vinaia, 486 str. Abb. di Stura 568
Ciatter Gioach., usciere Deleg. Tesoro, 3 v. Lanino. 735
Ciaudano Gius., mag. alim. 12 *bis* v. S. Franc. Paola 588
Ciaudano Maria, ricamatr., 3 v. Massena. . . 350
Cibrari Domen., mag. alim., 47 v. Verolengo 588
Cibrario coniugi e figlia [illegible] 784 str. Lanzo. 87
Cibrario frat. e sorella [illegible] 8 e 10 v. Galvani . 75
Cibrario frat. e sor. fu Ang. [illegible] 44 v. Princ. Tomm. 432
Cibrario frat. e sor. fu G. B. [illegible] 22 c. Vercelli . 176
Cibrario frat. e sor. fu conte Ippolito [illegible] 44 v. Vmedeo Peyron. 454,647
Cibrario frat. fu Pietro [illegible] 9 p. Em. Fil. 53,94,476
Cibrario ved., drog., 22 v. Vercelli. 457

Cibrario nob. Ada, 8 v. Silvio Pellico . *pag.* 647
Cibrario nob. Alb., medico, pittore, 15 v. Schina. 647
4052-60-401
Cibrario nob. Aldo, avv. 62-38 3/4 v. Mazzini. 647
Cibrario Amalia, latteria, 45 v. Aosta 578
Cibrario nob. Amalia nata Torre-Benintendi, 3/4 v. Mazzini 647
Cibrario Ang., mag. alim., 2 v. Venti Sett. 578-88
Cibrario Bartol., inserv., 3/4 v. Pio Quinto . . . 727
Cibrario Cater. in Sandler 23 v. Rivarossa. 139
Cibrario Clem., rivend. giorn., 30g c. Siccardi e v. Cernaia 578-79
Cibrario Costant., neg. olio 41 85 Docks Formo-Dora, pad. *C. e H.* 528,602
Cibrario Dom., latteria, 49 v. Lagrange . . . 578
Cibrario Dom. e cons. 40 v. Brandizzo . . 35
Cibrario Edoardo, neg. gran., 57 c. Firenze . 667
Cibrario nob. Elisa, 3/4 v. Mazzini 647
Cibrario ved. cont. Elisa n. Carbonazzi, 44 via Amedeo Peyron 647-849-39
Cibrario nob. Enrich. ved. Martorelli, 44 via Amedeo Peyron 647
Cibrario Enrico, medico-chir., ospedale Maria Vittoria, 72 v. Cibrario 781,1060
Cibrario cont. Federico n. Marchesi 15 v. a Selena 15-2456-647
Cibrario nob. Giacinta n. Della Chiesa di Cervignasco, 8 v. Silvio Pellico 647
Cibrario nob. Giac. avv., senat. del Regno, 3/4 v. Mazzini . 652-3647 734-801-14-2938 995,1048-422
Cibrario Giac. Pietro fratelli e C. neg. frutta 18-84 9 p. Em. Filib. *dep.* 26-04 c. Vercelli 605
Cibrario Gio. Anl. 24 v. S. Raffaele . . 451
Cibrario Gioach.-Pietro e cons. 12 via Ernes. (inf. 10) 57
Cibrario nob. Giulietta, 8 v. Silvio Pellico . . . 647
Cibrario Gius. e figlio 75 str. Lucento . 90
Cibrario Gius. fu Gio. 2 v. Madone . . . 94
Cibrario Gius. fu Pietro 64 c. Vercelli. 53,79,476
Cibrario Gius., pizzic., 40 v. Vanchiglia . . 399
Cibrario Guido, avv. cons. Pref. 27 v. Genova. 715-47
Cibrario nob. Livio e Domen. 3/4 v. Mazzini . 647
Cibrario Lucia, pellicc., 6 v. Rosine 745
Cibrario Luigi, conservatore Palazzo Reale . 624
Cibrario conte Luigi, avv.-proc., 28 17 4 p. Em. Filiberto 447-806-34-931,1065-18-27 1462-0-47-55-206-07-50
Cibrario cont. Luisa n. Radino, ispettr. scol. 4 p. Eman. Filiberto 647-852-984
Cibrario Margh. fu Francesco 92 str. ant. vicin. di Collegno 56
Cibrario Margh., macell., 8 v. Rivara . . . 646
Cibrario nob. Maria in Bianchi, 91 c. Francia 647
Cibrario Maria, mag. alim., 27 v. Cuneo . . 588
Cibrario nob. Massimo, impiegato postale, 8 v. Silvio Pellico 647,1445
Cibrario Mich. e Margh. 57 str. di Borgaro 33
Cibrario Michele, vinaio, 55 v. S. Donato . . 568
Cibrario nob. Nelly Pellerano, 3/4 v. Mazzini. 647
Cibrario Nicolao, sacerdote, 4 v. Madama Cristina. 92,145-26-85
Cibrario Pietro, parrucch., 40 p. Montebello . 580
Cibrario Stef., neg. legna, carb. e vino, 28 via S. Agostino 509 568
Cibrario Teresa 83 v. Cesana. 54
Cibrario Teresa fu Giacomo 8 v. Piossasco 426
Cibrario nob. Teresina, maestra mun., 8 via Silvio Pellico. 647,982
Cibrario Vitt., impr. trasporti, 8-10 v. Galvani . 547
Cibrario Bertolotti Felice, imp., 3 p. Em. Filib. 732
Cibrario Cuselli Maria, forn. milit., 33 p. Montebello 365
Cibrario-Rossi (detto *Certone*), mediatore frutte p. Eman. Filiberto (merc. III) . *pag.*
C. I. B. S. (Vedi *Comp. Ital. Bronzi Speciali*
Cicala Giovanni, 58-64 107 c. Vinzaglio.
Cicala-Fulgori cont. ved. Anna n. Mocenigo, 5 v. Cibrario.
Cicchelli Carlo, 17 v. S. Quintino 91
Cicchetti Oreste, serv. pubbl. autom., p. Solferino e 38-09 12 v. S. Tommaso 493-94,534
Cicco frat., pizzic., p. Em. Filib. (dett. ponente
Cicersa-Palmira, levatr., 3/4 v. Carlo Alberto
Cicersa-Polza Anna, levatr., 8 v. Andrea Doria
Cicogna sorelle, passamant., 48 p. Castello
Cicogna Adelaide ved. Artom 25 v. Bagelli.
Cicogna Maddal. di Emilio 44 v. Pastrengo
Cicogna Paolo, impieg., 29 c. Raffaello . .
Cicognani Pierina, sarta, 54 v. S. Massimo
Cicognari Amalia, tratt. e caffè, 294 str. Nizza
Cicognari Gius. drogh. e cartol., 294 v. Nizza

C.I.D.A. (V. *Comp. Ital. Distributori Automatici*
Cielo Celest., tratt., 46 v. S. Pancrazio . .
Cielo Tomm., mag. alim., 40 v. Nicola Fabbri
Cietti Aurelio, rag., 4 p. Statuto . . . .
Cigala (*vedi* Martini di).

Cigala, Barberis e Ruva,

ingegneri studio tecnico industr. ed offic. meccan. 83-04 8 c. Re Umberto 21-78 2/5 via Giaveno . . . 78,394,449-69-80-83-85,550

Cigheri Gio., rappr. (metalli) 13-65 24 via Accademia Albertina 563,5
Cighano Giuseppe, geom., 39 v. Carlo Alberto
Ciglie (*vedi* Capris di).
Ciglieri Lor., vice cancell. Trib., 45 c. Fran
Cigliutti Gius. maggiore med., fu Pastrengo 4
Cigliutti Stef., falegn., 4 v. Gasometro . .
Cigna Germano, vinaio, 16 v. Duch. Jolanda . 568
Cigna Michele, decor. app. 61-08 7 v. Corte d'Appello 309
Cigna Tommaso, cappellaio, 25 v. Roma . . . 329
Cignetti Ant., dirett. ferr. elettr., 4 v. Beaumont 1457
Cignetti Gius. 36 v. Capua 42
Cigolini Angelo, calzol., 44 v. Bellezia . . 548
Cigolini Carlo, fabbr. cravatte, 76 v. Venti Sett. 396
Cigolini F., calzol., 12 v. Palazzo di Città . 548
Cigolini Felice, calzol., 2 v. Corte d'Appello . 548
Cigolini Gius., pens. govern., 34 v. Lagrange.
Cigolini Pietro, 34 v. Lagrange. 1109-20
Ciliento Francesco, parrucch., 42 c. Casale . 539
Cillario Andrea, carburo di calcio, 27 v. S. Tommaso 521
Cillario Vitt. pellami, 12 p. Eman. Filib. (dett. ponente) 42-88 5*bis* v. Alessandria 43,54-52
C. I. M. (Vedi *Costruzioni Idrauliche Meccaniche*
Cima coniugi 455 v. Cibrario 55
Cima Gius., neg. vino, 32 v. Mad. Cristina. . 564-68
Cima Gius., viagg. di comm., 63 c. Princ. Oddone
Cima Giuseppe, chinc.-merc., 39 c. S. Maurizio 342
Cima Pietro, mobili fantasia, 9 p. Carlo Em. II 596-98
Cimaz sor. fu Pietro M. 24 v. Porta Palatina
Cimino Enzo, ten. commiss., 30 v. S. Quintino. 756
Cimitero Generale 76-78 c. Tortona 24
Cimossa frat. fu Ant. 72 v. Saorgio 467
Cimpincio Ettore, impieg. ferr., 4 v. Pastrengo.
Cina Pietro, 39 c. Oporto. 879
Cincinnato Melch., parrucch., 42 v. Princ. Amedeo 490
Cinelli e figli, tratt., 24 v. Bernard. Galliari . 352
Cinema Italiano ed Estero (Agenzia) 25-09 4*bis* v. Ospedale 461

...ne fotografi:
... 19-28 4 v. Consolata . . . . *pag.* 462
... Ambrosio 64-90 52 c. Vitt. Emanuele II. . 462
... Angelo, 83 v. Nizza 462
... Barriera Milano, 3 v. Ballea 462
... Borgone, 46 v. Borgone 462
... Bossa, 25 v. Roma. 462
... Brescia, 44 c. Brescia 462
... Campidoglio, 48 v. Rocciamelone 462
... Canale, 3 v. Finanze 462
... Carmagnola, 30 str. Pianezza 462
... Casa Palermo, 92 c. Palermo 462
... 6 c. Duomo 462
... Castelle Famiglie, 21 v. Po 462
... Cavour, 4 c. Brescia 462
... Cavoretto, 3 p. Madonna di Campagna . . . 462
... 7 p. Madama Cristina 462
... Cecilia 2-01 c. Reg. Margh., ang. p. Em. Filib. . 462
... Cesare, 223 v. Nizza 462
... Chieri, 43 v. Garibaldi. 462
... Cigna, 28 v. del Carmine 462
... Cinque, 54 v. Principi d'Acaja 462
... Cirié, 72 v. Villafranca 462
... Cocito, 5 p. Vittorio Emanuele I 462
... 6 v. Vriotti. 462
... Colletto, 350 str. di Nizza 462
... Londra, 67 c. Ponte Mosca 462
... Lucca, 294 c. Moncalieri 462
... Madrid, 47 v. Nizza. 462
... Margherita, 434 c. Reg. Margherita . . . 462
... Maria Vittoria 7-78 4*bis* Gall. Geisser . . 462
... Martiniana, 205 str. Nizza. 462
... Milano, 6 v. Milano 462
... Minerva, 39 v. Roma. 462
... Monginevro Monginevro, 42 v. Monginevro. . 462
... Nizza, 122 v. Nizza 462
... Oropa, 3 v. Oropa. 462
... Palermo, 174 c. Peschiera 462
... Piemonte, 32*bis* v. Nizza 462
... Principe Oddone, 89 c. Principe Oddone . 462
... Radium, 24 v. Barolo 462
... Regina, 477 str. Bertolla 462
... Royal 59-07 48 v. Roma 462
... Salone Soc. Ghersi 35-08 40 v. Roma . . 462
... Savoia, 4 v. Elvo. 462
... S. Donato, 23 v. Carena 462
... Splendor 40-13 34 v. Roma 462
... Stadium 50-88 25 v. Crist. Colombo . . . 462
... Teatro Olimpia 39-05 2 v. Garibaldi. . . 462
... Teatro Vittoria, ang. v. Roma e 4 v. Carrozzai 462
... Valentino, 35 v. Nizza 462
... Vittoria, 12 v. Chiesa della Salute. . . . 462
... Volta, 4 gall. Geisser 462
Cinquanta Arminio, negoziante legna e vino, 7 v. Carena 409,568
Cinque C., chincagl., 39 v. Po 359
Cinzano (*vedi* Della Chiesa di).
Cinzano sor., *Istituto infantile*, 28 v. Cibrario 1007
Cinzano sor., sarte, 7 v. Bava 323
Cinzano Annib., rag. 3 v. Brofferio . 1496-206-44-47
Cinzano Concetta, lingerista, 25 v. Cibrario . . 336
Cinzano Franc. e C., vermouth e vini 11-19. 34-73 e 64-40 86 c. Vitt. Em. II. 556-62
Cinzano Luigi, pizzic., 45*bis* c. Francia . . . 599
Cinzano Matteo, 42 v. Stampatori 906
Cinzano Melch., fabbr. acque gasose 41-36 26 v. della Zecca 560
Cinzano Pietro 83-63 42 c. Siccardi. . 460
Cinzano Vitt., falegn., 25 v. Cibrario 406
Ciocca Agostino, imp. mun., 33 p. Montebello . 684
Ciocca Angela ved. Daniele, stiratr., 37 corso Siccardi e 46 v. Gasometro. 347
Ciocca Fratelli, fabbr. carrozze, 22 v. Parma. . 402
Ciocca Gius., 28 v. Cernaia.
Ciocca Gius., orologg., 191 c. Reg. Margherita *pag.* 362
Ciocca V. Gio., calz., 6 v. Corte d'Appello . 748
Ciocca ved. Ferragatta, 3 v. Ponza.
Cioccato Romualdo, sala pettinatr., 8 v. Mazzini 634
Cioccato Sisto, gelateria, 48 v. Cibrario . 564-78
Ciocchetti fr. e sor. fu Lor. 45 v. S. Donato. 457
Ciocchetti Carlo, impieg., 6 c. Duca di Genova.
Ciocchetti Carlo, merc.-sarto, 44 v. S. Donato 534
Ciocchetti Eugenia, maestra munic., 6 corso Ducadi Genova. 979
Ciocchetti Gius., magiaio, 8 c. S. Martino.
Ciocchetti Luigi, geom., rappr. 38 v. Marco Polo 545
Cioccio Raffaele, 6 c. Vinzaglio 954
Cioccolato Lindt e Sprungli 20 v. Garibaldi 577

Cioccolato e Cacao Moriondo e Gariglio 4-67

(Soc. Anonima *negoz.* 20 v. Roma . . . 18,25,440,577,1217
Cioco Silvia, stiratr., 36 v. della Rocca . . . 547
Ciofalo Vinc., maestro mus., 174 v. Massena . 866,1045
Cioni Isidio, 34 v. Sacchi 867
Cipani Enea, macchinista, 3 v. Bosta . . . 983
Cipolla Arnaldo redatt., 6 v. Sacchi 1088
Cipolla Giovanni, maestro organista, 48 via S. Anselmo. 1014-43-404
Cipollina frat. di Gius. 286 str. dei Ronchi 462
Cipollina Michele di Giuseppe 292 strada dei Ronchi 462
Cipri-Romano, pubbl., 30 v. Nizza
Cipriani Gio., impieg. ferr., 36 v. Belfiore.
Cipriano Antonio 41 c. Novara 413
C. I. R. (V. *Concerie Ital. Riunite*).
Ciravegna Carlo, impieg. municip., 53 v. Mad. Cristina. 687
Ciravegna Carlo, cons.-glicr. Corte d'Assiz. 22 v. Montevecchio 743
Ciravegna Emilia-Ter. in Beccio 38 v. Sacchi 97
Ciravegna Ferdin., fabbr. corn., 63 c. Vittorio Eman. II. 366-83
Ciravegna Irma Letizia 32 v. Mad. Cristina. 92
Ciravegna Maria ved. Signorini 39 v. della Zecca 456-63-85
Ciravegna Matteo 2 v. dei Mille 4237
Ciravegna Stef., macchinaio, 20 v. Alfieri. . 479,509

Circoli:
Artisti 6-66 9 via Bogino. 1460
Barriera di Nizza, 424 v. Nizza . . . 1427
Borgata Cenisia, 10 v. Mompellato
Borgo Crocetta, 42 v. c. Vinzaglio . . . 1426
Borgo Nuovo, 29 v. S. Franc. da Paola. . . 1237
Buon Umore 82-72 4 p. S. Carlo . . . 1425
Campidoglio e Pellerina, 44 v. S. Rocchetto 1428
Centrale 7-36 25 p. Castello 1425
Corso Francia, 98 c. Francia.
Corso Stupinigi, 2 v. La Loggia 1427
Costituzionale « Pro Barriera di Milano » 4 via Malone 1238
Dora e Borgo Dora. 3 v. Basilica 1426
« Dora Riparia », 39 v. Pisa 1426
Educativo socialista « Andrea Costa », 101 v. Massena.
Educativo Socialista « Avanti », 45 v. Foscolo.
Enofilo Subalp. 89-36 46 v. S. Dalmazzo 1234
Esercenti Macellai, 9 v. Mercanti 889
Estivo « La Furlana » 89 str. Valsalice.
Famigliare Scuola Corale Armonia, 4 v. Tepice 1432
Filologico, 24 v. Ospedale 993
Fortior, 5 v. Gioberti.
Galileo Galilei, 4a v. Arcivescovado.

Circoli (segue)
Giovanile Cattolico XX Maggio, 39 v. Salvazzo 1424
Giovanni Bosco, 2 v. Consolata 1423
Lavoratori dello Stato, 665 str. del Brizio.
Linguistico per l'insegnamento delle lingue moderne, 38 v. Barbaroux 1009-40
Macchiaioli e Impressionisti, 4 v. Molinette.
Madonna di Campagna, 49 v. Sospello. . 1428
Michele Rua, Vedi v. Ormea 1424
Militare 7-62 45 v. Alfieri 1444
Monarchico Borgo S. Salvario 30 v. Barelli 1438
Monarchico Regio Parco, 144 str. R. Parco 1426
Pescheria, 37 v. Mongrenevro.
Porta Susa-Borgo S. Donato 7-38 4 v. Balbis 1425
Principe Eugenio, 44 c. Grugliasco. 1425
Ricreatorio «Ceronda», 4 v. Bessanese.
Ricreatorio Edera, 20*bis* v. Principe Amedeo.
Ricreatorio Ferroviari, 2 v. Bardin.
Ricreatorio Ferroviario Torino Smistamento, 4 v. Bisalta.
Ricreativo Ire . . 74 str. Valsalice.
Ricreativo Rossini, 40*bis* v. S. Massimo.
Ricreativo Televisione, 208 str. Val S. Martino.
Sociale «Il Seme», 34 v. Lessolo.
Socialista «Carlo Marx» . . 222 str. Nizza.
Socialista Maggio (Sez. Valdocco), 33 v. Dondisio.
Sordo-Muti di Torino, 5 v. Alberto Nota. . 905
Sportivo Mondenisio, 37 v. S. Chiara . . . 1428
SS. Pietro e Paolo, 4 v. Barelli. 1424
S. Secondo e Piazza d'Armi, 63-67 c. Vitt. Em. II 1427
Studi economici, 10 v. Bogino.
Studi tassonomici, 2 v. S. Teresa. 932
Svizzero, 11 v. Ettore De Sonnaz 1430
Tecnico «Galileo Ferraris», vic. Benevello. 930
Trentino, 22 v. Pietro Micca (birreria Fiorina) 1425
Ufficiali a riposo e in cong. 60-74 7 v. Lagrange 1444
Unione Borgo Dora, 4 c. Ponte Mosca.
Universitario Cesare Balbo, 4 v. Po 930
Vanchiglia, 44 v. Vanchiglia 1426
Vanchiglietta fra proprietari, industriali e commer., 26 v. Andorno 1239
Vassallo Famigliare, 44 v. Pellinengo.
Vittorio Emanuele III, 129 str. Bertolla
Cirietto Emilio, pescheria, 19 v. Mercanti . . 598
Cirilli Armando, impieg., Direz. Art., 174 corso Regina Margherita. 754
Cirincioni Filliemi, capit. in ritiro, 8 c. Vittorio Eman. II (oltre Po).
Cirincioni Gius., tenente genio, 88 c. Vitt. Em. II.
Cirtucioni Vitt., impieg., 88 c. Vitt. Em. II.
Cirio coniugi, mag. alim., 22 v. S. Ottavio . . . 588
Cirio Alberto, imp. post., 30 v. Saluzzo. . . 1445
Cirio Caterina, sarta, 77 v. Venti Settembre . 323
Cirio Odone fu Gius. 111 str. d'Harcourt 63,66
Cirio Geo. tratt., 320 str. Moncalieri . 402,547
Cirio Gius., chir. dentista, 44 v. Milano . . . 1074
Cirio Placido, geom. catast., 34 v. Montebello . 727
Ciriotti L., fotogr., 32 v. Napione 383
Cirlotti-Franc., ved. Nervegno 26v. Barelli 23
Cisa Asinari di Gresy marchese Alessandro 61-09 24 v. Nizza . . . 93,647,1107
Cisa Asinari di Gresy nob. Carlo, ✻ avv. imp. Ord. Maur. 13-13 43 v. Pio Quinto 426 627-48,953
Cisa Asinari di Gresy march. Cristina nata Galleani di Saint-Ambroise 61-09 24 v. Nizza 444,647
Cisa Asinari di Gresy nob. Giulia nata Pelizzari, 13-13 43 v. Pio Quinto 648
Cisano Gius., mag. alim., 20 v. Rivara 588
Cisi Carlo, rag., imp. munic., 23 v. Montevecchio 691
Cisi Ercole, macell., 4 v. Bellezia . . . . . *pag.* 64
Cisi Fortunata ved. Tommasini 496 str. vicin. Forni e Goffi 5
Cisi Gio., calzol., 185 v. Nizza 5
Cisone Delfina, affittacamere, 2 v. Roma. . . 4
Cittadella Vigodarzere conte Ant., dirett. ge. Soc. Meteorol. Ital. 11-80 28 v. Mon. di Pietà 9
C. I. T. (Vedi *Calzaturificio Italiano Torino*)
Cittadin Gius., neg. frutta, 19 v. Venti Set. . 66
Cittadini dell'Ordine 85-32 16 v. S. Dalmaz. 8
Citterio Aless., drogh., 11 v. Montevecchio . 3
Citterio Enrico, rag., 40 c. Re Umberto.
Ciusa Gio., 34 v. Accad. Albertina 89
Ciuti Andrea, forno castagn. e vinaio, 2 co Palestro. 8
Ciuti Attilio, tratt., 4 v. Princ. Amedeo . .
Ciuti M., forno castagn., 47 v. Bertola e 2 Berthollet. 5
Civili Sabatino, tratt., 142 c. Reg. Margherita . 2
Civiti e Micchi, tratt., 2 v. Barelli 55
Civalieri Inviziati nob. Antonia, 48 c. Vitt. Eman. II 648,89
Civalieri Inviziati di Masio nob. Luisa, monastero della Visitazione (Pozzo Strada) . 64
Civalleri Alb., prof. med.-chir., 2*bis* v. Gropello 786 974 106
Civalleri Aless., titol. ufficio post., 95 c. Regina Margherita 114
Civalleri Erminia, maestra mun., 2*bis* v. Gropello 97
Civalleri Giacomo 3 p. Bodoni 87
Civalleri Gius., ing., 4 v. Talucchi 124
Civalleri Ippolito, rappr., 30 v. Princ. d'Acaja . 34
Civalleri Lydia, maestra mun., 2*bis* v. Gropello 98
Civalleri Mario, avv., imp. daz. (barr. Pianezza) 698
Civallero Gius., farmacista, 20 v. S. Anselmo.
Civardi Emma Albina, maestra mun., 4*bis* v. Artisti 97
Civardi Laura, maestra mun., 4*bis* v. Artisti . 97
Civera C. A. e C., lan.-fel., 3 v. Milano. . . 339-52
Civera Enrico, impiegato.
Civetta Gio., seme-bachi, 10 v. S. Secondo . . 34
Civetta Grato, avv.-proc. 26-60 *studio* 4 via Maria Vitt., *abit.* 402 v. Nizza . 995,1018-27-129
Civita Luzzati Rosina, maestra, 48 v. Mazzini . 85
Civran Gius., ing., impieg. mun., 6 v. Vanchiglia 69
Clapero Gio., orolog., rimp. al 46 p. Carlo Felic. 36
Clapier Domenica, 68 c. Vitt. Em. II 88
Clapier Gio. 34-55 7 c. Francia.
Clapier Franc., impiegato, 68 c. Vitt. Eman. II
Clappie Adele, pittrice, 40 v. Mazzini . . 402
Clara Adele, sarta, 73 c. Reg. Margherita . . 32
Clara Ces. fu Aug. ing., 45 v. Bolero. . . 55,80
Clara Feder., geom., 2 p. Mad. Cristina . . . 404
Clara Gius., avv.-proc. 55-88 5*bis* c. Vinzaglio 1018-27
Clara Gius. Maria, avv., 103 c. Vittorio Em. II 1105-06-228
Clara L. B., levatr., 48 v. Gioberti. 408
Claretta C. Felix, prestigiat., 40 v. S. Domenico 108
Claretta bar. Amedeo avv., 43 v. della Rocca 417-40,648,1235
Claretta nob. Clotilde in Della Chiesa di Cervignasco, 49 v. Ospedale 64
Claretta Luigia, mag. alim., 32 v. Demonte. . 58
Claretta bar. Luisa, nata Vitale, 43 v. della Rocca 64
Claretta Assandri contessa Angelica nata Gazzelli di Rossana, 29 v. della Rocca . . 64
Claretta Assandri nobile Camillo avv., 7-21 27 v. della Rocca . . 98,140-8 [illegible]
Claretta Assandri nob. Carlo Alb. [illegible] tenente vascello . . . 55-97 29 v. della R [illegible] 43 [illegible]
Claretta Assandri nob. Carolina ved. Spa [illegible] 20 v. Po. . 45,81,98,427-83,64 [illegible]

[illegible]a Assandri conte Luigi [illegible] ing., 35-93 29 v. della Rocca . . . *pag.* 98,140-83,648
[illegible]a Assandri nob. Maria nata Mazzucchi, 27 v. della Rocca 648
[illegible]a Assandri nob. Selina n. Guazzone, 29 via della Rocca 648
[illegible]o sorelle e fratelli fu Franc. [illegible] 2-6 str. com. di Bertolla 30
[illegible] coniugi [illegible] 41 v. Trivero 169
[illegible] agost. e Nicol. coniugi [illegible] 45 v. Trivero 469
[illegible] Gio., neg. vino, 47 v. S. Donato. . . . 564
[illegible] Gius., mag. alim., 296 str. di Nizza . . 588
[illegible] Maria, merc. e drogh., 43 v. S. Antonino e 44 v. Borgone 334,437
[illegible] Sebast. fu Ant. [illegible] 525 str. Cresto. . . 39
[illegible] Mich. fu Pietro [illegible] 246 str. Bertolla . . 30
[illegible] [illegible], rappres., v. Beccaria. . . . 344
[illegible] Luigi, ✻ ✻, cancell. Corte Cassazione. 46 v. Maria Vittoria. 743
[illegible]etti Luigi, 24 v. Orto Botanico 838
[illegible]etto Roberto [illegible] avvoc.-procur. 35-90 v. Juvara. 429-58,834,1018-27
[illegible]etti-Rev. Eugenia, 4 v. Juvara 834
[illegible]-Aldringen cont. Maria Eamea ved. Nicolis di Robilant [illegible] 5 v. Goito . 81,426
[illegible]sen Elisa (vedova), agiata, 33 v. Vinc. Vela.
[illegible]va Elia, agiata, 2 p. Mad. degli Angeli.
[illegible]va Eman., oref. e gioiell., 2 p. Mad. degli Angeli 361
[illegible]va Enrico, rappr. 61-75 rag., 3 v. Valeggio 345,1046
[illegible]va Giacomo, agiato, 20 v. Madama Cristina.
[illegible]va Graziadio, mediat. gioie e fabbr. astucci, 6 v. S. Francesco da Paola 44-45 67 via Venti Settembre 359-94
[illegible]avesana (*vedi* Faussone di).
[illegible]emente Attilio, ragion., 2 v. Ponza . . . 1046
[illegible]emente Gio. Batt. fu Fr. [illegible] 85-85 v. Gioberti 79,452
Clementi Attilio, drogh., 34 v. Carlo Alberto . 437
[illegible]ogno Pietro, agiato, 9 v. Saccarelli.
[illegible]er Maria, 2 v. Montecuccoli.
[illegible]erotti Dom. (succ.), gross. tel. 25-93 19 via Mercanti 342
Clerici Aldo, telegr., 4 v. Cavallerizza . . . 1446
Clerici Andrea, prep. fisica, 43 p. Vitt. Em. I. 954
Clerici Aristide [illegible] 9 v. Michelangelo. . . . 400
[illegible] Carlo, avv., giudice Trib., 4 v. Genova . 746
Clerici Edoardo, litogr., 54 v. S. Quintino. . 896
Clerici Enr. Andrea, impieg., 48 v. Moncalvo 412-68
Clerici Giuseppina, telegrafi., 5 v. Piana. . . 447
Clerici Olga, maestra mun., 4 v. Cavallerizza . 984
Clerici Ottor., [illegible] avv., 45 c. Francia 808-34,1018 1104-42-37-67
Clerici Teresa, sarta, 25 v. Mad. Cristina . . 323
Clerici Ugo, rappr., 17 v. Saluzzo 345
[illegible] Achille Annib., impieg., 44 v. Cristalliera.
Clerico Aless. [illegible] geom., 16 v. Rubiana . . 444
Clerico Ant., drogh., 87 c. Francia 437
Clerico Antonio, maestro violino, Istit. Cicchi, 154 v. Nizza 844
Clerico Battista, vinaio, 4 v. Calvo 568
Clerico Carlo fu Dom. [illegible] 56 c. Orbassano . . 444
Clerico Davide, impieg., 32 v. Saluzzo.
Clerico Edoardo, dott. chir.-dent., 4 v. Barbaroux 966 1060-73
Clerico Enrico, imp. ferr., 47 c. Moncalieri . 445
Clerico Enrico, capitano, 9 v. Matteo Pescatore 757
Clerico Estella, diretir. Ist., 49 v. Ospedale 1006
Clerico Franc., caffett., 84 c. Re Umberto . . 555
[illegible] c. Re Umberto 1440
[illegible] perito, 38 v. Gioberti 1049
[illegible] Domenico, paste alim., e panett., 48 via [illegible] Tommaso. 608-44
Clerico Gio., drogh., 85 v. Saluzzo . . . *pag.* 457
Clerico Giuliano, sarto, 18 p. Statuto, ... 382
Clerico Giuseppe e figli Giacomo, Andrea e Giovanni [illegible] 6 v. Perugia 122
Clerico Gius.-Adele in Meranghini [illegible] 9 e 41 via Matteo Pescatore, ... 98,440
Clerico Luigi [illegible] falegn., 34 v. S. Francesco da Paola. 36,50,406
Clerico P., falegn., 20 v. S. Quintino. 406
Clerico Paolo, imp. post., 144 v. Cesana. . . 1443
Clerico Pietro, [illegible] rappr. comun. 36-49 via Ormea 44-46-49,1229
Clerico Pietro, 439 str. R. Parco 891
Clerico Pietro, macell., [illegible] Parigi . . . 646
Clerico Pietro, medico-ostetr., 8 via Orto Botanico. 702-90 1060
Clerico suor Secondina, superiora Ist. Rachitici 45 c. Firenze 846
Cliniche:
Chir. Operativa 21-21 36 v. Ospedale . . . 945
Dermosifilopatica, 40 v. S. Chiara e 44 *bis* c. Cairoli 945
Ginecologica Pinna Pintor 17-14 40 corso Vinzaglio ang. v. Am. Vespucci . 1068,1074
Medica 3-12 24 v. S. Massimo 945
Neuropatologica, 44 v. Quattro Marzo (Policlinico 945
Oftalmica 8-36 49 v. Juvara 945
Ostet. Ginecologica 16-61 4 p. Cavour . . . 945
Otorenolaringoiatrica, 38 v. Ospedale . . . 945
Pediatrica, 24 v. S. Massimo 945
Psichiatrica, 47 v. Po 945
Priv. di Torino 6-44 51 v. S. Donato . . 1074
Privata Medico-chirurgica 29-91 47 v. Mongrenevro 1074
Veterinaria 32-91 37 v. Priocca.
Cliniche priv. des Filles de la sagesse 30 99 32 v. Bidone 107
Clivatti Michelang., Litton. gas., rimp. al 44 via S. Giulia 475
Clivio Vinc., avv., 42 v. Sacchi. 856
Clodoveo Pietro, vetraio, 55 v. S. Chiara . . . 372
Clot Emilio e C., rappr. 37-87 3 v. Robilant 344
Clovis frat., conserve alim., 45 corso Regina Margherita 583-99
Clubs:
Africano, 87 str. Valsalice.
Alpino 11-80 28 v. Monte di Pietà, *Palestra* 1-83 Monte dei Cappuccini 1402
Alpino Accademico Italiano 11-80 28 via Monte di Pietà. 1402
Arme (d'), scuola di scherma, 25 v. Po . 1014-110
Astrapè, 44 v. S. Massimo 1420
Automobile Italia 16-88 50 v. Venti Sett. 1445
Bocciofilo, str. Cavoretto (di fronte scuola munic.) 1440
Cavour, 84 v. Morosini. 1420
Edelweiss, acc. all'11 v. Virle.
Lawn-Tennis 50 27 parco del Valentino 1420
Monarchico di Mirafiori, 972 str. comun. Mirafiori 1438
Nautico Piem. 16-88 50 v. Venti Settembre 1444
Scherma di Torino 55-10 45 v. Ospedale . 1444
Sport Audace, segr. 3 c. Valentino . . . 1420
Sport Fréjus, 44 v. Nottarone.
Sport Torinese, 7 v. Po 1448
Coalova Luigi, mag. alim., 46 v. Amer. Vespucci. 588 644
Coardi di Bagnasco e di Carpeneto march. Clementina n. Giriodi di Monastero [illegible] 32 v. Carlo Alberto . . . 427-85,648,835-64

Cordi di Bagnasco e di Carpeneto marchesi Emanuele Tit. Alfonso 37-77 32 via Carlo Alberto . . . . *pag.* 648,907,1482
Cordi di Bagnasco e Carpeneto cont. Margh. in Morelli 57 v. Cristoforo Colombo. . . 648
Cordi di Bagnasco e Carpeneto cont. Maria in Colli di Felizzano, 56 v. Principe Amedeo . 648
Cordi di Bagnasco e Carpeneto cont. Rob. Vittorio, 6 e Vitt. Eman., II 648
Cordi di Bagnasco cont. Eugenia vedova San Martino di Castelnuovo Sale e Castellamonte 56 v. Cavour 79
Corsolo Adolfo, 78 v. Ormea 946
Cortile fratelli, alberg. 26-55 ang. v. Borgo Dora e S. Simone 557-745
Cosentino M., macellaio, 74 v. Ormea . . . 616
Cocchi Alfredo, impiegato mun., 70 c. Vittorio Eman. II 685,4047
Cocchi Enrico, parrucchiere, 96 v. Mad. Cristina 590
Cocchi Giacinta, mag. alim., 57 v. Principe Acaja 588
Cocchi Giorgio, delegato, 6 v. Andrea Doria . . 4156
Cocchi Girolamo, 70 c. Vitt. Eman. II.
Cocchi Gius. fu Vincenzo 70 c. Vanzaglio . . 484
Cocchi Gius., mag. carb. fossili, 30 v. Nizza . . 540
Cocchi Raimondo, impieg. ferr., 70 c. Vitt. Eman. II
Cocchi Valeria, maestra asilo, 6 v. Andrea Doria 70
Cocchio Molinello Ignazio, chimico, 57 c. Vanchiglia 558
Cocchiolo Melchiorre cl. scopp., 67 c. Vitt. Eman. II 839
Cocchis sorelle, civili 489 str. com. di Chivasso 29
Cocchis Gio., calzolaio, 4 v. Assietta . . . 552
Cocchis Gio. fu Mich. 455 str. Cuneo . . . 455,67
Cocchis Maria, scrivan. 34 c. Valeriano . . . 347
Cocchis Mario, dentista mecc., 4 c. v. Rosine 4074
Cocchis Mario, orologiaio, 42 v. Maria Vitt. . 362
Cocchis Paolo, 42 v. Maria Vitt. 846
Cocchis Pietro, negoziante, 52 v. della Rocca 665
Cocco Giuseppe, spell. ferr., 5 v. Nizza . . . 1454
Cocco Antonio, impieg., 28 c. Vitt. Eman. II.
Coccolo Lorenzo, dott. prat., 27 v. Maria Vitt. 960
Coccolo Luigi, sac., 44 v. Fonti nello . . . 70
Coccone Cleha, maestra mun., 8 v. Napione 693-975
Coccone Emilia, maestra mun., 8 v. Napione . 977
Coccone Vittoria, maestra mun., 8 v. Napione . 975
Cocconito di Montiglio march. Carol., 2 v. Maria Vittoria.
Coccodo Carlo, calzol., 21 c. Vercelli . . . 555
Coccoz Grato, 10 c. Spezia 462
Cochis, coniugi, pizzic., 52 v. S. Donato . . . 599
Cochis Delfina, 24 v. Nicola Fabrizi . 440-39
Cochis Giov. 575 bis str. Vicin. Valpiana 471
Cochis Rosalia, 24 v. Nicola Fabrizi . 440-39
Cochis Teresa, vinaia, 274 str. Lanzo. . . . 568
Cocciglio Edoardo, ragioniere, 5 v. Secolo . . 545
Cocciglio Fortun., calzol., acc. all'11 v. Carmine . 548
Cocciglio Gius. fu Franc. 43 v. Aosta 46
Cocchio Vitt., patrocinante leg., 8 v. Duch. Jolanda 4033
Cocirio Carlo, fattore 61-57 4 v. Princ. Amedeo 475
Cocorito Carlo fu Andrea 506 str. com. fra Grugliasco Moncalieri 85
Cocito nob. frat. e sor. di conte avv. Eugenio, 13 v. Principe Amedeo 648
Cocito Enrico, ing., 6 v. Passalacqua . . 4037-209
Cocito conte Eug., avv., 43 v. Princ. Amedeo 648 4048-420-90-220
Cocito cont. Eugenia nata Melano di Portula, 13 v. Principe Amedeo 648
Cocito nob. Ferdinando, 10 ing., 6 via della Rocca. . . 446,648,4037-404-244-43
Cocito Gio., 80 v. S. Secondo. . . . 69,432
Cocito nob Maria, n. dei M. Gritta, 6 v. della Rocca 648
Coda frat., impr. costr., 36 v. Maria Vittoria 446
Coda Ang., rappr. 48-35 36 v. Arsenale 403,545
Coda Benedetto 200 str. Bertolla 30
Coda Bonif. decor. d'app., 8 v. Belle
Coda Carlo ing., 28 v. Legnano.
Coda Carlo rappr., 9 v. S. Domenico . .
Coda Costantino, prof. (presso il Ginnasio Gioberti, 34 v. Ospedale . . 960
Coda Ettc. impieg., 7 v. Duchessa Jolanda.
Coda Ferdin., spadaio, 3 v. Ferrere
Coda G., geom., 58 v. Ormea.
Coda G. Z. orol. e orol. 74 v. Nizza .
Coda Gius. decor. d'appart. 43 v. Stampatori
Coda Maria, impagl. sedie, 32 v. S. Anselmo
Coda Mart., medi.-chir., 44 v. Senoch
Coda Virginia, maestra cottimo 44 v. Cuneo
Coda Bruna Ferdinando Calcr. in Rimella-Bruna 44 v. Mad. Cristina . . . . . .
Codalario Ludovico Ludovico capo-mastro. 57 v. Nizza . . . . . .
Coda-Lorno Pietro capo-mastro 7 v. Legnano . . . . . .
Coda-Riz G. B. Giulio, capo mastro, 9 v. Nizza
Coda-Riz Giacomo, geom., imp. mun., 9 v. Nizza . . . . . .
Coda-Zabetta Tersilia ved. Boglietti 26 Bernardino Galliari . . . . . .
Codano Gius., mag. alim., 45 v. S. Agostino
Codebo Alessandro, dis. Arsen., 60 v. S. Chiara
Codebo P., meccan. 81-01 49 v. Pastrengo
Codevilla Silvio, 8 v. Arsenale. . . 446
Codignola Giacomo, materiale isol. 64 09 9 v. Goito . . . . . .
Codini coniugi, mag. alim., 5 v. Romita
Codo Maria Italia in Coda 3 v. Lanzo
Codogni Arbace, capo ufficio, 59 v. Garibaldi
Codogni Ugo, avv.-proc. 12-02 2 v. Nizza 59 v. Garibaldi 4018-2
Coen Gius., forn. per sarti, 2 v. Roma. . .
Coen Luciano, direttore fonderia Soc. Industr. Metallurgiche, 34 v. Lamarmora
Coen Pirani Vitt. Eman., magg. Succursali, 428 c. Vitt. Eman. II . . . .
Coen-Rocca Guido, prof., 22 c. Siccardi.
Coenda coniugi, merc., 406 str. Moncalieri
Coenda Michele, inserv., 30 c. Raffaello
Coerezza Ang., uffic. comand. Esercito Salvezza v. Cagliari. . . . . .
Coero-Borgna-Rocci Giovanna, maestra mun. 4 c. Vitt. Em. II (oltre Po) . . . .
Coero, Valenzano e Ballerna 28-62 arte di selleria, 46 v. Mercanti . . 356,[illegible]
Coffano Ces. drogh., 54 v. S. Chiara
Coffano Elena, drogh., 88 v. Fréjus . . .
Coffano Franc., impieg. ferr., 55 v. S. Secondo
Coffano Gius., calzol., 52 v. Magenta . . .
Coffano Gius., calzolaio. 27 v. Giulio . . .
Coffano Ida Lucia, maestra mun. 48 v. S. Francesco da Paola . . . . . .
Coffano Lodovico ved., drogh., 9 v. Porta Palatina
Coffano Luigi fu Bart. 40 v. d'Allery . . .
Coffano Luisa, maestra mun., 53 v. Baretti
Coffano Mich., calzol., 9 v. Princ. Tomm.
Coffano-Robba Lodovina, sarta, 2 v. Gaud. Ferr.
Cogacelli Arist., 22 v. Cumiana . . .
Coggiola (*vedi* Mocchia di).
Coggiola sor. fu Gius. 2 S. Rocco 432
Coggiola frat. 836 str. vicinale del Portone 430
Coggiola Andrea, bidello, 34 v. Borgo Dora. 962
Coggiola Bartolomeo, sarto, 7 v. Boucheron . 352
Coggiola Camillo, drogh., 37 v. Belfiore . . 437
Coggiola Carlo fu Ant. 2 v. Cervino . . . 54
Coggiola G., carboni fossili, 6 v. Cernaia. . . 410
Coggiola Giacinto, med.-chir., 44 v. Vanchiglia. 788

Cogna Gio. ved. Gorra 287 str. Lanzo p. 87
Cogna Gio., corriere, 4 e 5 v. S. Teresa e 4 v. Finanze 524-22
Cogna Giuseppe in Gariglio 508 corso Cavalieri 402
Cogni fabbr. tessuti 14-69 18 v. Ottavio Revel 540,1437-227
Cogni da Ast., pezze e tulli 84-77 4 v. Garibaldi 324
Cogno in Salomone 645 strada S. Vanno 477
Cogno, delegn. 49 v. della Rocca. . 4 6
Cogno, alberg. 36 44 c. Vittorio Emanuele II e Saluzzo 345,48
Cogno, fabbr. mobili, arcad. 47 v. S. Chiara 396
Cogolenza commest. e fabb. 2 via Cavour 452,588
Cogolo Lucia, edic. giorn., c. Regina Margherita ang. v. Napione 578
Cogolo Maria, 48 v. Ospedale Revel . . . 978
Cogoli di Rosa, agiata, 44 v. Vanchiglia.
Cogoni, succ. a Mulassano, caffè e liquor. 44 3 v. Nizza 534-38
Cogni 47 v. Chiesa della Salute. 53,457
Cogozzaria, colori e vernici 42-57 Chiesa della Salute 567,940
Cohen, dirett. farm., 214 v. Nizza 402-482
Teresa sarta, 8 v. Cavorgne . . . 525
De-Marbos Luigi, dottore, 67 corso Maurizio 87,346,48,89
Cohen, biliardi, 46 p. Castello . . . 400
Cohen sarta, 4 v. Franco Bonelli . . . 323
Cohen, mag. alim., 44 v. Cibrario . . . 588
Cohen, impieg., 6 v. Consolata.
Cohen, 15 v. Consolata. 4209
Cohen avv., 4 v. Villa Regina. . . 52,459
Cohendio comm. 64-57 18 p. Castello. 508
Cohen calzol., 54 v. S. Chiara 546
Cohen-Isper., scol., 8 p. Carlo Em. II . 747
Cohen, legn. da coste, 21 c. Vercelli. . 403
Cohen vinaia, 778 str. di Lanzo 87,568
45 v. Montevecchio 882
Cohen ing., rappr. 34-32 22 via Cavour 484,500,1037
Cohen impieg., 54 v. S. Domenico.
Cohen antaio, 7 v. Corso Appello.
Cohen, 6 c. Principe Odone 870
Cohen 47 v. della Zecca . . . 121-85,845
Cohen, modista, 16 v. Ormea 528
Cohenetto, sarto, 47 v. Nizza 323
Cohen parrucch., 124 c. Vercelli . . . 430
Cohen, mag. alim., 20 v. Digione . . 588
Cohen (*vedi* Balbiano di).
Cohenna agiata, 5 v. Broglio.
Cohenio corr., giorn., 10 v. Belvedere . . 1097
Cohen rgent. e foca., mill., 6 v. S. Franc. 364,465
Cohen 22 v. Rossana 443
Cohen, vicecass., 84 v. Morosini 4479
Cohen, delegato, 44 c. Palermo . . . 4463
Cohenzia, modista, 27 v. Mazzini . 328
Cohenech, 66 c. Vinzaglio 430
Cohen med. chir., 25 v. Lagrange . . 4064
Cohen, tagl. pietre prez., 37 v. Bava . . 559
Cohella ved. Rubeo (eredi) 72 via Bellfiore 26,430-49
Cohen, falegn., 20 v. Barolo 406
Cohen, vettur., 49 v. Andorno . . 539-40-42
Cohen avv., impieg., 54 v. Cibrario 1483-243
Cohen, 46 v. Moretta. 408
Cohen in Gandini 20 v. S. Giulia 433-56
Cohen maglierie, 20 v. Valdieri 469,542
Cohenso, delegato P. S., 429 v. Nizza, 729
Collamarini Umb., avv., imp. mun., 34 v. Mazzini . . . . . *pag.* 684,1040
Collavoli Cesare, farm., 40 v. dei Mille . . 4076
Collegi:
Artigianelli, laboratorii 81-69 15 c. Palestro . . . . . *pag.* 37-24 46 v. Juvara 4-14-21-29-78-85-95-1129-1273,334-80-82-87-893-96-1405-85-98,811
Artigianelli Valdesi 52 e 54 v. Bertolla 28
Carmelitani 20 v. S. Franc. da Paola . . . 148,989
Carlo Alberto (Reale) 21-68 (Monumentale).
Cap. Musei e Gallerie di st. galleria Nazionale mar. 19 3 1243
Caterina Lanz 28-89 7 v. S. Anselmo . 853,1007
Cavoretto S. Giovanni Bosco. 2-58 4 via Maria Cristina 990
Convitto ed educandato di sordo-mute povere d'Piemonte 9-47 65 via Bertola e 40 v. Manzoni 1233
Don Bosco 80-58 32 v. Cottolengo . . . 840
Fanciulle abbandonate Prov. 40 v. Garibaldi. 1042
Maschile nel Comune di Barolo (Alba) . . 807
Missionari Estero (Salesiani) 2-53 13 v. Valsalice 1005
Naz. Umberto I 13-93 4 via delle Scuole 459
Porta Nuova 5 v. del Carmine. 768
Propaganda Fide 28 v. Roma (Galleria Nazionale) 1047
Provvidenza della Conferenza di S. Vincenzo de' Paoli (educazione e preparazione di giovani quattordicenni) 28-19 2 v. Po. 1096
Rajmondi 24 v. Garibaldi 1054
S. Giuseppe 30-4 23 v. S. Francesco da Paola 29-72 150-578 S. Margh. 4 v. 148,930
Collegno (*vedi* Provana di).
Collesini Gius., mec., 24 v. Saluzzo.
Colli coniugi, riv. pane rimp. al 27 v. Mongrando 644
Colli coniugi, panet., 26 v. Napione . . . 644
Colli Angelo, parrucch., 44 v. Saluzzo . . . 450
Colli Ant., dott., rapporteur, 26 v. Principe d'Acaja . 544
Colli Fernando, reg. bertelli, 106 v. Bernardino Galliari 330
Colli Giacinta in Guarzini 24 v. Cassiano 47
Colli Giovannetto Visetti 15 v. Nizza . . 444-46
Colli di sopra, ved. Matteodo, 9 v. Saluzzo 808
Colli Paolo, disegn. calzat., 8 v. Gaud. Ferrari 727
Colli Pietro, chimico-mecc., 16 p. Castello . . 352
Colli Rinaldo, impieg. Genio civ., 40 c. Francia 738
Colli Roberto, sarto, 25 v. Baretti 532
Colli Carbone Luigi, parrucch., 45 v. Genova . 450
Colli-Carbone Giovanna, sarta, 2 v. Bertola 52,894
Colli-Lanzi Felice 249 str. com. di Pecetto 121
Colli-Lanzi Maria in Ferrero 249 str. com. di Pecetto 121
Colli-Tibaldi Edvige, telegr., 3 v. Milano . 1147
Colli di Felizzano, cont. Maria n. Cordi di Bagnasco, 43 v. Pr. Amedeo. . . 648,845-62
Colli di Felizzano cont. Maria nata Faussone di Germagnano, 56 v. dei Mille . . . 648
Colli di Felizzano march. Maria n. Piola Caselli (56-09 *portiera*) 43 v. Bogino 32 430,648
Colli di Felizzano march. Vittorio, 43 v. Bogino. 648
Colligena (Soc. Anon.), 87 c. Novara. . . . 427
Collina Gio., sarto, 2 v. Aurelio Saffi . . . 332
Collina Guido, rappres., 5 v. Bidone. . . . 543-45
Collini Ang., tappezz., 33 v. Accad. Albertina. . 374
Collini E. (Ditta), coltell., 4 v. Vigone . . . 488
Collini Gio., fattore-gas., acc. all'11 v. Bertola . 475
Collini Olga, modista, 84 c. Vitt. Eman. II 328-29

Collino coniugi 60 v. S. Secondo. *pag.* 452
Collino Carlo, lattoniere-gas., 45 v. S. Secondo . 475
Collino Caterina, ricam., 45 v. S. Secondo. . 350
Collino Emilio, 49 v. Bertola 839
Collino Feder., maestro mus., 5 v. Nizza 866,973 1041
Collino Gio. avv., pubbl. 33-79 *abit.* 3 p. Carlo Felice, 6-62 *studio* 42 via Quattro Marzo, *villa* 247 v. ai Ronchi (Cavoretto). 445,1048-88
Collino Maddal. ved. Massa 40 v. Artisti. . . 48
Collino Maria, drogh., 5 v. Rocciamelone . . 457
Collino Vittorio, prof. violino, 77 c. Re Umb. . 1042
Collino Vitt., sotto capo ferr., 20 v. Mad. Crist. 1454
Collino, &, e C., pianof. 52-68 11 v. San Francesco da Paola 400-01
Collo Angela, drapp. e lan., 46 v. Orfane . . . 358
Collo Ang., impieg. post., 2 v. Sacchi. . . . 1447
Collo Bart., maestro mun., 32 v. Amedeo Peyron 975
Collo C., 5 v. Monte di Pietà. 1450
Collo Carlo, lattaio 63-99 24 v. S. Teresa . 579
Collo Costanzo Dom., commerc., 35 v. Po . . 1451
Collo Eugenio, bar, 4 v. S. Donato 558
Collo Luigi, commerc., 35 v. Po.
Collo-Garrone Gius., maestro mun., 17 v. Principe Tommaso 976
Collobiano (*vedi* Avogadro di).
Collodi Galileo, bar. 123 c. Reg. Margherita . . 557
Colmo Eug., (Golia), pittore e pubblicista, 4 v. Cosseria 1052-90-96-99
Colmo Gio., ing., 5/4 v. Nizza. 689,1052
Colmo Luigi, impieg. post., 48 v. Sch. Valfrè 1433-44
Colmo-Bosco Anna, maestra mun., 48 v. Sebastiano Valfrè 983
Colomb Carlo Alb., 1 v. Juvara. 1176
Colomba Alfr. ing., 20 str. Valsalice 1037
Colomba Ant. geom., impieg. municipale. 20 *ott.* 42 str. di Valsalice . . 472,689,874 930,1043
Colomba Camillo, avv., ✱, ⚔, segr. supplente del Municipio, 17 v. Ottavio Revel . . . 684
Colomba Giuseppe, fiori art. e fornit. per modiste. 1 v. Bertola 324-76
Colomba Luigi, prof., dott., pal. Carignano . 945
Colomba Matilde in Massa 5 c. Francia . . 407
Colombatti Cater. fu Stef. 652 str. Brizzo . . 37
Colombatti Maria e madre 565 str. Francia . 75
Colombatto frat. 36 v. Cellini 50
Colombatto Bernardo 32 v. Rubiana . . . 454
Colombatto Dom. ing., 3 v. Allioni 34,454,1037
Colombatto Franc., mercerie, 18 v. S. Donato 382
Colombatto Giacomo e figli 3 v. Allioni . 110
Colombatto G., maestro mun., 30 v. Montebello 979
Colombatto Gio., 4 v. Lessolo 836
Colombatto Gius., fabbr. mob., 42/3 v. S. Francesco da Paola 396
Colombatto Isid., gross. magl., 5 v. S. Chiara. . 342
Colombatto Lorenzo, impieg., 16 c. Ponte Mosca.
Colombatto Pietro, teologo, 40 c. Oporto.
Colombatto Rosa, linger., 5 v. S. Chiara . . . 357
Colomberi Marianna maestra mun., 4 v. Baretti 829,980
Colombero coniugi 202*bis* str. Casale . . . 46
Colombero Gius., mag. alim., 44 v. Fréjus 588,608
Colombero Luigi, latton., 93 c. Casale . . . 475
Colombero Maria in Castiglioni 43 via Garibaldi 452
Colombero Maria, tint., 76 v. Venti Settembre. 348
Colombero Maria ved., ri.. pave, 9 v. Votti . 641
Colombero Matteo, med.-chir. 14-02 65 corso Vitt. Em. II 1064
Colombero Teresa e Maria, sarte, 27 v. Ascanio Sobrero. 323
Colombero Vitt. sellaio, 262 str. Casale . 48,444

Colombero-Buffa Maria, levatr., 5 v. Magenta . 488
Colombetti Giovanni, viaggiatore, 4 v. Colli
Colombetti Gius. ved., alberg. 1-53 24 v. S.
Colombetti Luigi, &, maestro scherma, 32 v. Principe Amedeo 1
Colombetti Rosina, agiata, 21 c. Oporto.
Colombi Gio., imp. Az. Tranvie (dep. v Bi
Colombini Elisab. ved. Vigo 5 v. Mer
Colombini Giulia, *Istituto*, 47 v. della Zecc
Colombini Giulio avv.-procur. 26-10 71 Venti Sett. *abit* 6 v. Volturno 82, 102
Colombini Margh. in Tamagno 99 Francia. 7
Colombini Margh. ved. Ferri 218 str.
Colombino Aless., &, 2 v. Bogino .
Colombino Andrea, macell., 12 v. Mazzini
Colombino Arona, maestro mus., 4 v. S.
Colombino Costanzo, coltell., 26 e 49 v. Zec
Colombino Franc., latt. e gazista, 5 p. En
Colombino Gio., agron., 7 v. Melchior
Colombino Maggiorino, inferm., 12 v. Mor
Colombino Mario, rappr., 6 v. Passalacq
Colombino Oreste, materass., 2 v. Sassari.
Colombino Silvio, med.-chir. 23-26 30 v. Botanico 1064-7
Colombino Stefano, 29 v. Massena . .
Colombino Castellani Rosalia, 12 v. Cons
Colombano-Madei Pietro, 4 v. Bagetti . .
Colombo (*vedi* Garelli).
Colombo famiglia, 7 v. Vassalli Fandi.
Colombo frat., meccan., 80 v. Villafranca.
Colombo A., fotogr., 29 v. Lagrange .
Colombo Achille, &, rag., avv., 45 Umberto 1
Colombo Adolfo, dott. prof., 49 v. Mad.
Colombo Ang., contab., 35 v. Carlo Alb
Colombo Ang., vesturaio, *abit.* 5 v.
Colombo Arturo, fotogr., 9 v. Roma e 66 Casale 8
Colombo Attilio, impieg., 42 v. Genova.
Colombo B., &, prof., 7 v. Princ. d'Ac
Colombo Carlo, imp. ferr., 77 v. Madama Cr
Colombo Carlo Fausto, cassiere, 2 piazza donna degli Angeli 8
Colombo Carlo, med. chir. 63-65 Saluzzo 786-87,96,83
Colombo Celest., 5 v. Pio Quinto . . . . .
Colombo Clementina, neg. frutta, rimp. Nizza. 6
Colombo Donato, & avv.-proc. 59-10 16 v. Mercanti. . . 77,144-85,1
Colombo E., films per cinemat. 37-03 Arcivescovado.
Colombo Edoardo, 23 v. Roma . . . .
Colombo Elia, oref.-orolog., 7 p. Gran di Dio 3
Colombo Emilia, vinaia, 37 c. B. Pareto .
Colombo Emma, impieg. post., 47 v. Pr.
Colombo Enrico lan.-fel., 48 v. Palazzo
Colombo Ettore, costr. barche, 24 Po 108
Colombo F., lingerista, 2 v. Bra . . . .
Colombo Faustina ved. Migliau Madama Cristina. 2
Colombo Fed. fabbr. pianof., 36 c. V tino 17
Colombo Federico, 42 c. Vinzaglio.
Colombo Felice, forme per calz., 34 v. Artis
Colombo Fiorenzo, tappezz. carta 57-40 3 v. Mazzini 2

mbo G., lanerie e tel., 2 v. Corte d'Appello *p.* 359
mbo G., *bar*, 23 v. Roma 357
mbo Gio., incis. metalli, 13 v. Lagrange. 393
mbo Gio, tratt., str. Orbassano (Tre Tetti). 347
mbo Gio., rappres., 39 v. S. Domenico . 387,510
mbo Giulio, rag., 20 v. Princ. Amedeo . . 324
mbo Gius., agente cambio, 5 v. Lagrange. *abit.* 3 v. Venti Settembre. . . . 347,1463
mbo Gius., avv.-proc. 27-50 6 v. Fabro 1048 1027-242
mbo Gius., banch. 55-02 4 v. Nizza.
mbo Gius., vettur., 3 v. Belvedere 540
mbo Gius. 750 str. Francia 73
mbo Guido, 3 v. Venti Settembre.
mbo Leonilda, magl.-tel., 2 v. Montebello . 343
mbo Luciano, fabbr. mob., 77 c. S. Maurizio 396
mbo Luigi, affittacamere, 4 v. Po. 506
mbo Luigia, chincagl., 7 v. Duch. Jolanda 352
mbo M., seta torta, tinta e greggia 48-26 9 v. Barbaroux, *abit.* 3 v. Nizza. . . 549-20 1459-227
mbo Mauro 82 c. Reg. Margh., *villa 5 bis* str. tra Cavoretto e Moncalieri . 49,429,848-81
mbo Moise, rag., ind. 21-58 3 v. Nizza. 1457
mbo Moise, pizzi e tulli 22-63 11 via Genova e 47 v. S. Secondo 320
mbo Pacifico fu Bonap. 50 v. Montevecchio 70,92,123-24-35,734
mbo Paolo, 9 v. Rondissone 829
mbo Rob., rag., geom., 4 *bis* v. Ospedale. 756
mbo Salvatore, agiato, 15 v. S. Secondo.
mbo Ugo, disegn., 3 v. Venti Settembre 1054
mbo Tobia, banco lotto, 2 v. Volta. . . . 732
mbo Vittoria in Ottolenghi 4 *bis* via Polonghera. 128
mbo e Debenedetti, merc.-sarti 57-45 25 v. Garibaldi 354
mbo e Preda, merc.-sarti 29-59 15 piazza Castello angolo v. Garibaldi, 38-82 38 c. Vittorio Eman. II. *abitificio moderno* 21-58 ang. v. Venti Settembre e Barbaroux 334-35-38
mbo-Dina Elisa, 4 v. Nizza 999
mbo e Sereno, bronzisti 62-76 7 via Saccarelli 465
mbotti-Rosso Margherita ved. Garino 37 v. Leyni. 89
mbotto Gio Batt. 34 v. Borgone . . . 34
miatti mons. Emanuele, teol., prof., 8 p. San Giovanni. 767-71
miatti Irene e famiglia, 15 v. S. Secondo.
miatti Lina ved. Vigitello 40-42 corso Cairoli 39
miatti Luigi, medico-chir., 20 v. Principi d'Acaja 702-14,1064
matti Melchiorre, &, avv., notaio, 17 via Carlo Alberto.
o Alfr., industr., 35 v. Catania. 996
o Felice fu Giacomo 87-87 29 v. Donati 44,51,13
go Gio. (Ditta di Colongo Alfredo e Pietro fratelli) costruz. in ferro 27-54 30 v. Catania 48,498
o Gius. fu Giacomo 28-68 1 via Crist. Colombo 44,51,135-63
o Luigi, &, avv. 53 c. Re Umberto 44,135-63,784
go Marcello fu Giacomo avv. 28-68 1 v. Crist. Colombo . 44,51,135-63,1107-249
o Oreste tess. lana 39-70 35 corso Verona 177,340
go Ott. fu Giacomo 53 c. Re Umberto 135
S., mag. alim., 56 v. Magenta 588

Colonia Chierese, 30 v. Baretti. . . . . *pag.* 1430
Colonia del Circondario d'Alba, 4 v. Bellezia 1429
Colonia Fossanese, 9 v. Cavour 820
Colonia Garessina, 9 v. Cavour 1429
Colonia Guasco per la cura dell'uva in Colcavagno. Amm. 6 v. Silvio Pellico . . . 1075
Colonia Piemontese Femminile per la cura di Salsomaggiore, 10 p. Carlo Felice . . . 860
Colonia Pinerolese, 67 c. Vitt. Em. II . . . 1429
Colonia Profilattica Principessa Laetitia 20-65 175 str. Druent (Savonera) 795
Colonia Saluzzese e del Circond., 12 p. Statuto 1430
Colonia Torinese di bambini poveri per la cura salsoiodica a Salice (Rogheria), 39 via Cavour. 860
Colonie Alpine delle Scuole di Religione 7 via Consolata 859
Colonie Alpine e Marine per fanciulli poveri, 49 v. dei Mille 859
Colonna E. D., pubblic., 77 v. Nizza 1099
Colonna Ferdin., rappr. 20-34 8 v. Mad. Cristina 514
Colonna Giovenale, prof. medico-chirurgo, 7 via Principe Tommaso 794,1064
Colonna Gius., scultore, 7 v. Lagrange . . 1055
Colonna e Biella, olio medicin. 29-05 7 via Lagrange 602
Colonnelli Aldo Maria pubblicista, 9 v. Napione 1099
Colonnetti Eugenio, ✱, &, avv. Procur. del Re, 24 v. Maria Vittoria 747,807
Colonnetti Pietro, ✱, dottore, segr.-capo gab. Intendenza Finanza, 4 *bis* v. Rosine . . 725
Colorificio E. T. Gleitsmann inchiostro da stampa e vern. 14-33 21 strada da Grugliasco a Moncalieri (Lingotto). . 83 367-81-82-92,440
Colorificio M. Delourbe (rappr. Messea), inchiostro da stampa 12-80 9 v. Goito. . 440
Coltelleria Moderna, 28 v. Cernaia. 488
Coltelli Oreste, controll., 92 c. Reg. Margherita. 700
Comaita Gius. fu Giac. 98 str. Casale . . 46
Comandi:
Artiglieria da Campagna 2-34 22 v. Confienza.
Battaglione Aviatori, 34-91 e 56-00 37 v. Maria Vittoria e 42-22 Mirafiori 754
Brigata Alpina II 5-84 7 v. S. Francesco da Paola 754
Brigata Basilicata 2-34 22 v. Confienza.
Circolo della R. Guardia di Finanza 52-66 34 v. Cernaia 728
Corpo d'Armata I° 6-08 e 14-91 3 via S. Francesco da Paola 753
Distaccamento del Martinetto (*Poligono Militare*) 88-44 Martinetto.
Divisione Militare Territoriale 6-09 7 via S. Franc. da Paola 753
Genio Militare (*Territoriale*). 28-64 7 via S. Franc. da Paola 756
Legione dei RR. Carab. 6-95 4 piazza Carlo Em. II 757
Militare Permanente 27 Stazione Ferrovia P. N. (lato arrivi) 754
Scuola d'Applic. d'Artigl. e Genio ed Accad. Milit. 11-32 2 p. Castello . . . 954
Comandona Liberata ved. Cruto, agiata, 32 corso Vitt. Eman. II.
Comandone Carlo, paste alim., 35 c. Verona . 608
Comar frat., falegn., 28 v. Leonardo da Vinci . 406
Comazzi Annetta, 7 v. Cossila 841
Comba coniugi 44 v. Grivola. 83
Comba A., indor., 23 v. Pisa 366
Comba Alfredo, & avvocato, 22 corso Cairoli 39,66,845-46-58,1018
Comba Ant., impresa viveri, 22 v. S. Chiara . . 538

Comba Ant., inserv., 44 c. Duca di Genova *p.* 954
Comba Attilio, latt.-gas. 63-96 47 v. Napione 475
Comba Carlo, impieg. mun., 3 v. Princ. d'Acaia . 685
Comba Edoilio, sarto, 25 v. Ant. Fontanesi . 332
Comba Emilio fu Dom. 427 v. Aosta 16.4223
Comba Eraldo fu Gio.-Domen. cauc. Trib. rip., 29 c. S. Maurizio 46.429
Comba Felice, mag. alim., 7 v. Cervino. . . . 588
Comba Flaminia 26 v. Biella 34
comba G., sarto, 43 v. Lagrange. 332
Comba Giustina in Faà 7 v. Piave . . . 63,427
Comba Gius. fu Maurizio 25 c. Antonelli 46.828
Comba Giuseppe rittm. pelli 19 v. Cagliari . . 444
Comba Luisetta ed Eldadi Eraldo 29 corso S. Maurizio. 429
Comba Madd. ved. Vitrotti 35 v. Bagetti. . 473
Comba Vitt., med.-chir., 53 v. Baretti 4061
Comba-Baldissino Lidia, 7 v. Colli 948
Comba-Garrone Giuseppina, merc. sarta, 43 via Lagrange 334-38
Comba-Salvai Corinna, maes. mus. 25 c. P. Mosca 984
Comberti A. e C., marchi esteire. 7 v. Lagrange . 484
Combetti Gius., impieg. Archivi Piemontesi, 5 v. Carlo Alberto 4345,99
Combi Giovanni, coloniali e vini 19-29 Docks «Porta Nuova» 2° comp. c. Dante abit. 406 v. Nizza 427-28,545-83
Comelli Ernesto, 5 v. S. Domenico. 444
Comelli Gius., dott., 4 v Bogino 424
Comerro Tomm. 18-51 2 v. Moncalvo.
Cometti Giacomo, prof. scult. 50-80 32 via Vassalli Eandi 974,4055-401-224
Cometti Fer. ved. Pelisseri 431 v. S. Paolo . 150
Cometti Vitt., ispett. capofitt. fin., 6 v. Bogino 725
Cometti-Magnani Giulia, maestra mun., 32 via Vassalli Eandi. 974
Cometto coniugi 20 v. Cagliari . . . 39,485
Cometto Ach., tratt., 29 c. Massimo d'Azeglio 547
Cometto Angelo, panett., 14 str. val S. Martino 644
Cometto Gius., cart. reclame 15-01 23 via Genova 566-90
Comfort-Bar 31-47 22 v. Roma 558
Comi fratelli, seterie, 9 v. Mercanti . . . 349-50
Comi Dario Edoardo avv.-procur. 86-88 8 bis v. Dabo 1048-27
Comi Gio. Leop. direttr. teatr., 47 c. Oporto, 1444
Comi Gius., vedi Cresterio 128 Cirio. . . 349-50
Comi Maria, maestra mun., 30 c. Re Umberto 984
Comi Tiziana, dott. assist. 30 c. Re Umberto e Pino Torinese 947-65
Comin Amedeo, fabbr. insegne, 4 v. Vanchiglia 367
Cominetti coniugi 180 c. Reg. Margh. 437,45
Cominetti Annib., pubbl. 44 p. Vitt. Em. Le 24-74 4 v. Accad. Albertina . . . 1093-436
Cominetti Carlo, calzol., acc. al 6 v. Berthollet . 448
Cominetti Fortunato 39 v. Massena . . . 97
Cominetti Fr. di Giu 44 c. S. Bernardino 446
Cominetti Pietro, magl.-tel., 44 v. Nizza. . . 345
Comini Gaet., alberg. 7-12 2 v. Finanze 544,1134-247
Comino Angiolina ved. Quaglia 7 v. Mentana 99
Comino Edvige ved. Chiaraviglio 32 v. Cernaia 174-72 835-40,987
Comino Margh. 9 v. Soana 461
Cominoli Maria, agiata. 24 v. S. Dalmazzo.
Cominotti Augusto, prof. violino, 34 v. Po 867-1042
Cominotti Umb., vinaio, 3 v. S. Tommaso . . 568
Comitato dell'Esposiz. del 1911 33-82 20 via Cernaia 714
Comitato Centr. Ital. per la pubbl. moralità. 3 v. Lagrange. 897
Comitato di Assistenza, consulenza legale e informazioni per le famiglie dei soldati in guerra 30-34 23 v. Genova . . . 944
Comitato di Benefic. per le minestre invern. e soce. della Parrocchia Corpus Domini, 3 v. Milano . . . . . *p.* —
Comitato di difesa dei fanc., 16 via Corte d'Appello 8
Comitato Dioc. per l'emigr., 42 v. Arcivescovado
Comitato femmin. di assistenza, 88 v. Venti Settembre (pal. Reale) . . . . . —
Comitato forestale per la Provincia di Torino, 9 p. Castello . . . . . —
Comitato femminile di soccorso ai feriti nelle patrie guerre, 40 v. Carlo Alberto . . . . —
Comitato Ital. Francia-Italia (gall. Nazion.) —
Comitato Locale per la navig. interna 2-98 28 v. Ospedale . . . . . —
Comitato minestre gratuite per le famiglie dei soldati, 10 v. Confienza . . . . . —
Comitato Municip. per l'assist. alla famigl. del soldato . . . . . —
Comitato Naz. per la Mutualità agraria (Uff. Region. Piem.) 36-19 5 p. Pal. di Città —
Comitato per la distrib. minestre ai poveri di S. Salvario, 46 v. Nizza . . . . . —
Comitato per l'Emigrazione, 16 v. Garibaldi —
Comitato perman. interessi Borgo Po, 14 via della Regina . . . . . —
Comitato permanente pro interessi Borgo San Paolo, 441 c. Racconigi. . . . . —
Comitato permanente per gli interessi delle regioni ex barriera di Nizza, Tetti Fra e Millefonti, 4 v. Scrivia . . . . . —
Comitato Prom. per l'assistenza lavoratori mutilati in guerra, 32 v. Monte di Pietà . . —
Comitato e Pranzi di guerra, 44 c. Palestro —
Comitato pro emigrati 41-78 2 v. S. Tommaso —
Comitato pro interessi ex-barriera di Nizza, 253 str. Nizza. . . . . —
Comitato prom. della ferr. Chieri Battiglia Castelnuovo d'Asti, 9 v. Assarotti . . . —
Comitato Prov. per la statistica agraria 20-73 42 p. Castello. . . . . —
Comitato provinc. Umberto e Margherita di Savoia, 40 p. Castello. 8
Comitato pro soldati emigrati 41 78 v. S. Teresa . . . . . —
Comitato raccolta metalli prez., 9 v Basilica —
Comitato Regionale Mobilitaz. industriale per il Piemonte 11-32 2 p. Castello.
Comitato studentesco della «Croce Verde» per raccolta lana ed invio pacchi ai soldati bisognosi, 14 v. Rossini 8
Comitato Torin. contro la tratta delle bianche 48-82 40 *bis* v. S. Franc. da Paola . —
Comitato torinese di preparazione 37-23 14-97 gall. Nazionale Scala B . . . . . —
Comitato Zootecnico della Provincia di Torino 20-73 42 p. Castello . . . . . —
Comizio Agrario 89-36 46 v. S. Dalmazzo 422
Comizio primario veterani 1848-70, 6 c. Op. —
Commissariato dell'Emigrazione (*R*). Ufficio zona 64-29 Staz. Porta Nuova.
Commissariato di P. S. presso la Dir. Com. delle Ferr. dello Stato, 3 v. Sacchi . . 720
Commissariato Militare I Corpo d'Armata 26-59 43 v. Amedeo Avogadro . . —
Commissariato Municip. d'inform. e assist. 10-23 staz. P. Nuova (lato arrivi) . . —
Commissione antifillosserica per la provincia 20-73 42 p. Castello. . . . . —
Commissione Censuaria Provinc. del Catasto, 19 p. Castello 730

missione di collaudo d'artigl. per il Piemonte 85-14 22 Confienza.
missione di propaganda della Croce Rossa 40-20 42 v. Maria Vittoria . . . *p.* 863
missione di soccorso per i prigionieri di guerra 40-20 42 v. Maria Vittoria . 944
missione milit. di linea 16-78 4 v. Rossini 734
missione pel conferim. delle rivendite dei generi di privative, 6 v. Bogino . 734
missione per il Regesto di documenti storici sul Piemonte nel Risorg. Italiano, 28 v. Roma 927
missione per la tutela degli inter. della borg. Cenisia e Tesoriera, 36 v. Cinischia 1430
missione Prov. per la conservaz. dei monumenti ed oggetti d'antichità, 10 p. Castello 736
Gio., impieg. daz., 7 v. Bonafous . . . 699
Luigi, ragion., 9 v. Nizza.
oda Felicita, tartufi e poll., p. Emanuele Filiberto (merc. IV) 598
oglio, fabbr. mob., 26 v. Baretti . . 396,406
oglio coniugi 43 v. Trivero 469
oglio Antonio, capo-mastro costruttore. 84-22 37 v. Amedeo Peyron . . . 446
oglio Ant. fu Gio. 3 v. Maggiora . 93-436
oglio Ant. fu Nicolao 8 v. Goffr. Casalis 84 424
oglio Carlo, neg. frutta, 44 v. Sacchi . . . 605
oglio Caterina, biancherie, 22 p. Em. Fil. 839-44
oglio Dom. e Luigia coniugi 18 via Romagnano 484
oglio F., tratt., 4 v. S. Paolo 567
oglio Felice, drapp.-lan., 48 p. Em. Filib 368
oglio G., imp ferrov., 4 c. Ferruccio.
gio Giov. 3 v Monforte. . . . 403-82
glio Giov. impr. costrutt, 22 v. Virle . 446
glio Gius., caffè e vini, 21 c. S. Maurizio 534-68
glio Giuseppe fu Giovanni, 6 v Chivasso.
glio Irene, sarta, 2 v. Garibaldi . . . 323
glio Matteo, 2 v. Basilica.
glio Pietro, geom., 80 v. Mad. Cristina . . 867
glio Vitt., 19 v. Mercanti 885
glio e Gennari, merc. sarti, 1 c. Fonte Mosca 354
li Carlo, tratt., 9 c. Antonelli . . . 547
li Lidia ved. Basola 26 v. Orfane . 445
lo coniugi 2 v. Luserna 94
lo Luigi 4 v. Benevagienna 28
lo Luigi, neg. vino, 3 c. Dante . . . 564
lo Luigi, incer. pavim., 3 v. S. Massimo . 369
li Luigi, vinaio, 4 *bis* v. Ospedale. . . 568
lo Federico, tratt., 95 c. Francia. . . 546
lo Luigi neg. vino, 33 v. Priocca 455 564-68
lo Onor., neg. vino, 2 v. Goffr. Marnati. 564-68
Compagnie religiose:
Corpo Custode, Chiesa S. Franc. d'Assisi, v. Genova.
Crocifisso e del Suffragio, Metropolitana, piazza S. Giovanni.
Divino Amore, Parr. Corpus Domini
Fede, S. Tommaso, v. S. Tommaso.
Immacolata Concezione, S. Francesco d'Assisi, v. Genova.
Immacolata Concezione, 24 v Garibaldi.
Madonna delle Grazie, Parr. Corpus Domini.
Madonna di Loreto, S. Dalmazzo
Natività di Maria al Tempio, S. Tommaso.
Preziosissimo Cuore di Gesù, S. Maria di Piazza, 3 via S. Maria.
Purità B. detta la Consorzia, Metropolitana.
Rosario, Metropolitana.
Sacro Cuore proiettr. dei Carrozzai), S. Tommaso.
Sant'Antonio, S. Tommaso.
Compagnie religiose (segue):
Santa Filomena (sole donne), S. Dalmazzo.
Santa Zita (sole donne), S. Dalmazzo.
Spirito Santo, Arciconfr. Spirito Santo
SS. Sacramento, Parr. Corpus Domini.
SS. Sacramento, S. Maria di Piazza, 3 vic. S. Maria.
Compagnie:
Adriatica di sicurtà 7-51 71 v. Venti Settembre. . . . . *pag.* 504
Anonima Assicur. contro gli incendi 5-91 18 v. Maria Vitt. . 32,96,449-55,504,1489
Anonima Continentale ora Brunt fornit. per gabinetti 8-23 27 v. Roma . 457-73-77 478-96
d'Assicurazz. di Milano 2-05 9 via Pietro Micca 425,504
d'Assic. «La Metropole» 12-66 43 e 45 v. Carlo Alberto 502
d'Assicurazione «La Nationale» 82-35 4 v. Massena 502
d'Assurances Générales incendio ed esp. os. 26-03 54 v. Cibrario 504
del Phénix, incendi, 2 v. Barbaroux . . . 504
delle Puerpere (Opera Pia), 30 v. Cavour . 802
d'onoreria ex-militari del Monumento Vittorio Emen. II, 25 v. Maria Vittoria . 879
Fotoceramica cartol. illustrate 14-68 43 via Maro-hetti 366-90
Francese dei Cavi telegrafici P. Q. per le Americhe 3-50 e 3-31 20-22 v. Roma.
Gener. Transatlant., agenti: Fratelli Gondrand, 20 e 22 v. Roma 548
Generale Transatlantica Francese, agente Golgi Luigi 21-82 57 c. Vittorio Em. II ang. v. Gasometro 548
Generale Tramvie a vapore Piem. 5-44 via Nizza ang. c. Vitt. Em. II 3-59 (ex-barr. Nizza 1459
Italiana Bronzi speciali (*C.I.B.S.*) 44-56 35 v. Maria Vittoria 465,1244
Italiana Distributori Automatici (*C.I.D.A*) 58-14 48 v. Duchessa Jolanda . 478,1244
Italiana Westinghouse dei freni 29-71 *direz.* 20 v. Pier Carlo Boggio 425,469,1498
L'Italiana (non di assicurazioni a premio fisso), 24 v. Carlo Alberto. . . . 503,1489
«La Preservatrice» infortuni, ecc., 18 piazza Castello 502
M. S. dei Caschieri e Palafrenieri di Torino, 9 v. Monte di Pietà 890
Navig. Gener. Ital., 2 p. Paleocapa e p. Castello angolo v. Barbaroux 548
Navig. Alta Italia, 2 v. Papacino 548
Navig. Italia, 2 p. Paleocapa 548
Navig. Ancor Line, 5 v. Volta 548
Navig. La Veloce, 2 p. Paleocapa. 548
Navig. Hollande Amerika Linea c. 12 via Volta 548
Navig. Marittima Ital., 2 p. Paleocapa . . 548
Navig. Sicilia, 2 p. Paleocapa 548
Navig. Transatlantica Ital. 1 p. Paleocapa. 548
Navig. White Star Line, 4 p. Paleocapa . . 548
Olandese Assicur. Vita (Dordrecht) 42-44 62 v. Mazzini ang. c. Cairoli 504
Per l'Illuminazione delle Città (*Società per l'industria di Cantatori ed apparecchi, già Jean Hoeppe e C.*) 17-97 24 e 25 v. Lagrange, *officina* 183 via Nizza . . 548,849-21-26-69 74-77-78-96,1200
Stagionari, ventilatori 34-32 22 v. Cibrario 489-509
Suisse pour la Fabrication des chocolats et cacaos 47-53 4 v. Roma 577

Compagno Nestore, sotto-capo ferr., 39 via Vincenzo Vela . . . . . *pag.* 1454
Compaire Gio., calz., 56 v. Venti Settembre . 448
Compaire Gius., materass., 7 v. Mazzini . . . 454
Compans di Brichanteau marchesa Albertina n. Pallavicino-Mossi 51-48 10 via S. Teresa 155,648,844-35-64,1004
Compans di Brichanteau march. Carlo ✦, Grand'Uff. Legione d'onore, deputato, 51-48 10 v. S. Teresa 93,456-81 484-633-34 48,828-63-70-956,4004-94 405 1406-08-22-23-234
Compans di Brichanteau nob. Carmen nata Marsaglia, 87-39 29 v. Magenta . . 648,862
Compans di Brichanteau nob. Lodov., capit. cavall. 87-39 29 v. Magenta . . . 648,4220
Compans di Brichanteau nob. Maria Margherita e Leontina, 40 v. S. Teresa 648
Comparini Dante, rappres., 43 v. S. Massimo 544
« *Comptomer* » macchina calcolatrice 54-47 9 v. Pietro Micca 482
Comune sorelle, affittacamere, 24 v. Montebello 506
Comune Carlo, neg. pellami, 36 v. Lagrange 442
Comune Luigi Ditta), neg. pellami, 47 v. S. Agostino 442
Comune Luigi, calzol., rimp. al 30 v. Bertola e 43 v. Nizza 447
Concaris Arturo fu Gerol., 18 v. La Loggia 85
Conceria (Scuola Italiana) e Stazione sperimentale per l'industria delle pelli ed affini 85-51 c. Cirie ang. v. Biella . 968 974,4047
Concerie Ital. riunite (*C. I. R*) (Soc. An.) 5-53 *ufficio* 240 str. di Lanzo; *stab.* 31-87 200 str. Lanzo. 36,86,87 444,4204-44
Concialini Elvira ved. Alberti 8 v. Mattie 98
Concina Enrico, 48 v. Sacchi 893
Concina Franc. fu Lor. 24 v. Sesia . . . 460
Concina Ottavio, tappezz., 25 v. S. Donato. . . 371
Concistoro Evang. 45 v. Pio Quinto 415-61,855
Condio Francesca, maestra mun., 49 v. Figlie dei Militari 979
Condio Gio., ⊜, prof. medico-chirurgo 3 Gall. Geisser 27-17 *clinica* 42 via Val Salice . . . 472,789,946,4064-72-75-453
Condio Luigi, ✙ mons., dott. 19-43 19 via Figlie dei Militari . 69,78,426,774-74,848-40
Condio Maurizio fu Gius. 50 v. Monginevro 404
Condolo della Riva cont. Carolina, 3 v. Botero.
Condolo della Riva conte Filippo, 3 v. Botero.
Conelli Aless., avv., 27 v. Legnano. 1018
Conelli Carlo avv. (eredi) 79 via Venti Settembre 44,475
Conelli de' Prosperi sorelle fu Carlo 33 v. della Rocca. 62,440
Conelli de' Prosperi nob. Anna n. Brascorens di Savoiroux 14-11 33 v. della Rocca . . 643
Conelli de' Prosperi nob. Carlo Alberto 33 v. della Rocca 62,440
Conelli de' Prosperi nob. Franc. 33 via della Rocca 24,62,440
Conelli-Serafini Laura, 27 v. Legnano . . 830,983
Confalonieri Luciano, fabbr. sedie, 40 c. San Maurizio 400
Confederazioni:
Chimici farm. d'Italia non propr. 23-71 44 v. Cavour. 934
Esercenti di Torino 42-02 27 v. Maria Vitt. 1244
Generale dei dipendenti dal Comune di Torino. Segret. 42 v. Perrone 872
Generale di M. S. fra Militari ed Operai, 34 v. Barelli 884
Confederazione Italiana dell'industria 11-69 26 v. Monte di Pietà . . . . *pag.* 1224
Confetteria centrale 34-72 20 v. S. Teresa.
Confetteria-liquor. Alfieri 54-15 9 v. Alfieri
Confetteria Versino 49-20 38 v. Mazzini.
Confetterie già Romana, succ. Bass e frat. Stratta (*Soc. Anon.*) 7-58 23 p. Castello 26-52 7 p. S. Carlo . . . . .
Confezione biancheria e vestiario per i soldati 34-68 3 v. Lagrange. . . .
Confiengo (*vedi* Gauthier dit).
Conforti A., parrucchiere, ang. v. Magenta e Gasometro . . . . . .
Confraternite:
Israelitica di Beneficenza 28-89 12 via Pio Quinto . . . . . .
Misericordia 41 v. Barbaroux. . . 22
Israelitica di Misericordia funebre 28-89 12 v. Pio Quinto . . . . . .
SS. Annunziata, 49 v. Po . . . . . .
SS. Nome di Gesù 70 corso Regina Margherita 33,4
S. Rocco 3 v. Genova 9
Spirito Santo, 9 v. Porta Palatina.
SS. Sudario B. V. Grazie 95
SS. Trinità 6 v. Garibaldi 1
Comensi (dei) e Milanesi (della di S. Anna 3 v. Franco Bonelli 8
Figlie di Maria, Chiesa S. Tommaso.
Figlie di Maria, S. Secondo.
Fra le persone addette alle RR. Case, S. Lorenzo
Maggiore della Santiss. Annunziata, 4 via Stampatori 7
Pia degli Artisti, S. Franc. d'Assisi.
S. Albano Stura 100 v. Fréjus . . 7
Sant'Anna 32 v. Massena. 7
Congregazione di Carità 19-15 34 v. della Zecca 45,57,4
Conigliani Camilla, traduzioni, 3 v. Goito . .
Conigliani Caroli. insegn., 3 v. Goito. . .
Conigliani Evel., dott.ª, insegn., 3 v. Goito 4
Conigliani Lodov., avv.-proc. 40-90 *studio* 22 v. Garibaldi, *abit.* 3 v. Goito . . 4048
Conirati Teresa, macell., 23 v. Valeggio . . .
Connate Paolo, bianch., 37 v. Garibaldi . .
Conoscenti Salvat., impieg., 4 v. Gioberti . .
Conrado Dom., birreria, 21 c. Novara . . . .
Conrotto Adolfo, dragh., 33 v. Massio e 44-06 96*bis* v. Madama Cristina. . . . 437
Conrotto Alb. e C., carrozz. autom. 22-14 94-96 v. Nizza 40
Conrotto Ang., mag. alim., 2 v. Brindisi . . .
Conrotto Gio, *caffè* 45-89 254 c. Moncalieri
Conrotto Luigi, legna e carb., 24 v. S. Ottavio
Consentino Basil., imp. post., 42 v. S. Giulia
Conserv. del SS. Rosario 22 v. Orfane 415 4
Conservatoria delle Ipoteche, 25 v. Garibaldi.
Conservatorio del Suffragio 31-37 v. S. Donato
Consiglio d'Amministr. dell'Università Israel. 28-89 12 v. Pio Quinto. 7
Consiglio dell'Albo Profess. dei Dottori Scienze Commerciali 83-53 12 piazza Statuto 1
Consiglio delle Donne Italiane per il conforto volontario, 40 p. Carlo Felice . .
Consiglio dell'Ordine degli Ingegneri ed architetti 13-20 gall. Naz., ingr. *A* . .
Consiglio dell'Ordine dei Farmacisti della Provincia 3-48 7 v. Assarotti . .
Consiglio dell'Ordine dei Medici-Chirurghi della Provincia 58-27 16 v. dei Mille

...glio di disciplina dei Procuratori, 43 via S. Domenico . . . . . *pag.* 1025
...glio di Leva, 40 e 42 p. Castello. . . . 748
...glio d'Ordine degli Avvocati 19-46 43 v. S. Domenico 1045
...glio Naz. delle Donne Italiane, 40 piazza Carlo Felice 898
...glio Notarile 23-48 2 v. Assarotti . . 1035
...glio Provinciale 6-88 9 p. Castello . . 722
...glio provinc. sanitario, 40 p. Castello. . 718
...glio Region. della G. C. I. 34-68 20 via Roma 1454
...glio Regionale Piemontese della «Fas...» 20 v. Roma 1404
...o Paolo, mag. alim., 225 str. Casale . . . 588
...Aldo, ✱, ⊜, avv., 40 v. Lagrange 627,4018
...ia (Santuario) 22-77 p. Consolata.
...ati
...pentina 2-13 49 v. S. Teresa 635
...o 10-73 27 v. Vinc. Vela 635
... 38 v. Moncalvo 635
...ste 22-27 7 v. S. Dalmazzo 635
...h. 32 v. Vassalli Eandi 635
... 45-04 31 v. Carlo Alberto 635
...olumbia, 86-33 49 c. Francia 635
...sta-Rica 34-58 25 c. Sommeiller . . . 635
...menicana (Repubblica), 55 v. Gioberti . 635
...ttore 6-21 7 p. S. Martino 635
...ncia 30-56 3 v. Ponza 635
...ppone 9-88 6 p. S. Carlo 635
... 32-59 44 c. Re Umberto. 635
...atemala, 9 v. Nizza 636
...i (Repubblica), 43 v. Vitt. Amedeo II . 636
...nduras Repubblica) 12-28 fraz. Regina Margherita (Collegno) 636
...lese 18-28 8 v. Fanti 635
...ria (Repubblica), 68 v. Bertola . . . 636
...mano (Principato), 36 v. Palmieri. . . 636
...ntenegro, 8 p. Cavour. 636
...aragua 64-65 6 c. Stupinigi. . . . 636
...regia 5-47 44 c. Vittorio Eman. II. 636
...ssi Bassi, 3 c. Francia 636
...ama, 6 p. S. Carlo. 636
...raguay 36-47 48 v. Carlo Alberto. . . 636
...sia, 4 v. Artisti 636
... 44-12 48 v. Genova. 636
...rtogallo 3-35 38 v. Mazzini. 636
...mania 59-30 64 c. Duca di Genova. . 636
...ssia 60-95 42 v. Rosine 636
...S. Marino (Repubblica), 74 c. Re Umberto 636
...rbia 16-28 60 v. Venti Settembre . . . 636
...rvia, 45 v. Cernaia VII
...s Uniti d'America 41-52 5 c. Vitt. Em. II 636
...ssa 36-39 8 v. Scuole. 636
...ssera 49-39 26 c. Siccardi. 636
...uguay, 124*bis* v. Nizza 636
...nezuela 60-79 25 v. Pastrengo 636
...ssolo Pio, impieg. mun., 49 c. Oporto. 704,874-73
...sselli Salvat., impieg. post., 6 v. S. Quintino 1174
...rno Fortun., dott., prof. chimico, 4 piazza Casa Benefica. 422
Consorzi:
...ra Cossola 421 str. vicin. del Lionetto 89
...atori di Lucento 30-35 92 str. Borgaro 35
...hieri di Torino 15-16 9 v. Basilica . 1242
...nti Macellai per la salatura e vendita delle pelli 17-21 *sede e magazzini;* Ammazzatoio. 4204
...acquegas e miner., 23 v. Duch. Iolanda 1243
...per Biblioteche e Proiezioni luminose 24-13 17 p. Statuto 920
...per concorr. ammort. Deb. Pubbl. Comit.
...str. 50-49 p. Carignano (p.al Carignano) 1184
Consorzi (segue):
Proprietari vini del Monferrato 15-74 67 via Venti Settembre . . . . . *pag.* 362-68
Salatura e vendita pelli (I Macellai piemontesi riuniti) 17-21 4 c. Princ. Oddone. 1204
Torinese (Nuovo) per salatura e vendita pelli 17-21 4 c. Principe Oddone 1204
Tramvia Elettr. Torino-Rivoli 10-05 p. Statuto, *deposito materiale* 30-14 borgata Regina Margherita . . . 734,1457
Tramvia Torino-Brusasco, 42 p. Castello . 742
Constantin de Magny Germano (eredi) 40 c. Vitt. Em. II 484
Conta coniugi, mag. alim., 1 v. Oropa . . . 588
Conta coniugi, vini e liquori, 28 v. S. Secondo 558-68
Conta Beatrice maestra mun., 2 v. Gaud. Ferrari 34,979
Conta Gio., mag. alim., 38*bis* v. Moncalvo . . 588
Conta Girol., ⊜, avvocato-proc., *studio* 87-29 9 v. Montecuccoli, *abit.* 48-49 3 v. Bicocca. 34,750,4018-27
Conta Paola 3 v. Bicocca 34
Conta-Tesio Giuseppina insegn. e pittr., 46 v. Cavour 34,994
Contardini C. e C., fabbr. oreficerie, 4 v. Alfieri 360
Conte frat. mag. alim., 407 c. Vercelli. . . . 588
Conte Aless. 64-61 47 c. Vitt. Em. II (oltre Po).
Conte Dom. ved. Verra 94 c. Vercelli. . . 476
Conte Ettore, ⊜, magg. d'artigl. nella riserva, 2 c. Cairoli 39,147
Conte Franc. fu Stef. 279 str. Nizza . . 444
Conte Giacomo, ebanista, 25 v. Cibrario. . . 888
Conte Gio., 40 p. S. Carlo 844
Conte Gius., meccanico, 467 c. Pescheria . . . 754
Conte Gius. di Agost. rag., 9 v. Tiziano, *abit.* 44 v. Tommaso Grossi . . . 83, 467
Conte Giusto, libraio, 40 p. S. Carlo 377
Conte Maddal., fioraia, 407 c. Vercelli . . . 375
Conte Marina, commest. e tabacc., 279 str. Nizza 588,734
Conte Pietro fu Giuseppe 42 v. Piffetti . . 425
Conte Pietro (Ditta di Levi Alb.), tipografia 32-41 49 c. Raffaello. 380
Conte Secondo, mag. alim., 407 c. Vercelli . . 588
Contegiacomo R., strum. mus., 42 v. S. Massimo . 404
Contenti Gio., sarto, acc. al 45 v. Maria Vitt. . 532
Conteri Adolfo, maestro musica, 4 v. Bertola.
Conteri Luigi, rag., 3 c. Moncalieri 1444
Conteri e Toselli, fornai, 3 c. Moncalieri . . 644
Conterno Arturo, pitt., 56 v. Massena. . . . 1032
Conterno Bened., rappr., 5 v. Ottavio Revel . 544
Conterno Dino, *abit.* 34-13 4 v. Montebello.
Conterno Irene, agiata, 35 v. della Rocca.
Conterno Luigi (Ditta di Bongiovanni Luigi), fabbrica cera 33-05 *fabbr.* 4 v. Montebello. 33-04 *neg.* 3 p. Solferino . . . 428
Conterno Thelma maestra mun., 3 via Verrua 421,978
Conterno, Scalero, Vacchieri e C., lan.-drapp., 63-53 14 v. Genova 338
Contessa Carlo, prof., 3 v. Urb. Rattazzi . 920-27-59
Contessa Domenico Norberto, segret. priv., 3 via Urbano Rattazzi
Contessini Gustavo, impieg. post., 35 v. Vinc. Vela 1445
Conti, corriere, 20-22 v. Monte di Pietà, 30 via Mercanti e 37 v. Venti Settembre . . 322
Conti coniugi 7 v. Rondissone 443-77
Conti famiglia, 4 v. Matteo Pescatore.
Conti frat. (Ditta di Rosa Dom.) fabbrica tessuti 49-96 29 v. Parma . . . 420,340
Conti Alb. (Ditta) 30-54 fornit. milit. 6 v. S. Tommaso, *fabbr.* 44 v. Cardinal Maurizio 40,353-65,444

Conti Albina, agiata, 4 p. Vitt. Em. I.
Conti Albino, neg. vino, 37 v. S. Giulia . . *pag.* 564
Conti Alfredo, cassiere, 42 p. Vitt. Eman. I . 1468
Conti Amalia, lavori in capelli, 24 v. Princ. Tommaso 434
Conti Amedeo, geom., 36 v. dei Mille 24,92
Conti Camillo e sorella Laura in Strumia 49 c. Verona 177
Conti Carlo (ditta), colori e vernici, 20 v. Carlo Alberto 367-68-93-95,452
Conti E., orolog., 78 str. di Lanzo 362
Conti E. L. e C., erbe medicin. 50-11 11 via Boucheron 427
Conti Enrico, 97 str. Cavoretto-Moncalieri . . 856
Conti Enrico, parrucch., 98 c. Casale 430
Conti Enrico, viagg., 2 v. S. Anselmo.
Conti Ernesto, macell. 72 v. Monginevro . . 616
Conti Ernesto fu Ferdinando 11 v. Lemie . 80
Conti Ernesto, med.-chir., 3 c. Valentino . 4064-120
Conti Franc., med.-chir. 1-64 4 corso Vinzaglio 184,830,4061
Conti Franc, dott., farm. coop. v. Pietro Micca 4076
Conti Franc., caffè, 165 c. Pescheria 554
Conti Franc. ved. Dom.ico e figli 9 via Mighetti. 400
Conti Gio., vinaio, 258 c. Regina Margherita . 568
Conti Gio., mag. alim., 6 v. Urbano Rattazzi 588
Conti Gio. fu Franc. e nipoti 290 strada della Commenda 57,177
Conti Gius., spediz. 24-58 3 via Principe Amedeo, 41 v. Roma e 21 v. S. Tommaso 517-19-20-22-23-24-26
Conti Gius., tratt., 137 v. Maria Cristina . . 347
Conti Gius. e Maria coniugi 14 v. D'Azeglio . 43
Conti L., corriere, 4 v. Finanze 525
Conti Margh., vinaia 56-75 3 c. Valentino . 568
Conti Matilde, farm., 6 v. S. Tommaso. . . 4076
Conti Mich., paste alim., 4*bis* v. Polonghera . 608
Conti Oreste, materass., 93 str. Casale 444
Conti Pietro, mecc., 238 c. Moncalieri. . . . 485
Conti Pietro Achille, mediat., 22 v. Alfieri. 506,4054
Conti Raimondo, corriere, 41 v. Roma . . . 522
Conti Romualdo, 50 v. Gioberti.
Conti Santino, geom. imp. mun., 34 v. S. Quintino 689 4043
Conti Secondo, macell., 14 v. Princ. d'Acaia . 616
Conti Teresa fu Dom. 307 str. di Lanzo . 87
Conti Umb., rappr. 48-22 4 p. Vitt. Em. I 342,4136
Conti di Barbaran contessina Eugenia, 8 via Napione 674
Conti di Barbaran cont. Maria, 8 via Napione . 674
Conti-Calandra Adelina 15 v. Porta Palat. 42-99 portieri 14 c. Vinzaglio 429
Conti-Viotti Teresa 8 v. Schina. 458
Continental, macch. per scrivere 64-26 40-12 v. Cavour 484
Continental Pneumatic 21-90 42 c. Dante. . 489
Contini sor. e frat. fu Pietro 10 v. Beaumont 25,73,75
Contini Fosca, sarta, 35 v. Carlo Alberto . . 323
Contini G. B., ombrell., 2 v. Milano, rimp. al pal Municipale 356,443
Contini L., 22 c. Ponte Mosca 828
Contini Luigi, calz., 4 p. Lagrange 448
Contini Serafina, suora sup., 56 c. Casale . . 804
Contratti Luigi, scult., *studio* 4 v. Accademia Albertina 924,4035
Converso (eredi) 34 v. Corio 38
Converso Angela ved. Delpiano, 36 c. Tortona 168
Converso Carlo, notaio, 48 p. Castello . . 404
Converso Dom., mag. alim., 9 v. S. Secondo . 588-99
Converso Gio., panett., 95 v. Nizza 644
Converso Luigi, impieg., 23 c. Princ. Oddone.
Converso Luigi, fabbr. carri, 4 v. Busca . . . 402
Converso Marcello, agiato, 36 v. S. Massimo
Converso Margh., albittacamere, 45 v. Zecca
Converso Pietro, imp. telegr., 4 v. Superga
Convitti:
Ecclesiastico 2 v. Maria Adelaide . 80
Nazionale-Umberto I 13-93 4 v. Scuole
Provvidenza 1-84 25 v. Venti Sett.
S. Franc. d'Assisi 15 v. Barbaroux
Vedove e Nubili 5-18 29 v. Gioanetti
Conzani di Revignano cont. Luisa nata Como, 8 v. Consolata.
Conzani di Revignano nob. avv. Gabriele 8 v. Consolata. 648,85
Conzani di Revignano cont. Teresa ved. Ercioni, 42 v. Madama Cristina .
Conzani di Revignano conte Vitt. nep., 8 Consolata 92,
Cooperative:
Abitazioni pei dipendenti dal comune di Torino (Soc. Anon.) 13 v. Cav
Braccianti ed affini, tele impermeabili v. Nizza 5
Case (*Nuova*) *Soc. Anon.* 26-07 24 corso Reg. Margherita 63,68,456
Fornit. civili e mil. (Soc. An.), 40 v. Pietro Micca
Industriale Importazione Carboni (Soc. An.), 11-69 26 v. Monte di Pietà 410
Italiana di Milano (assic. in c.), 10 v. Arsenale
Ital. fratell. sarti, sede centr. 30-95 7 corso Vinzaglio: *figliale* 16-40 9 v. Pietro Micca. 322-39-54,1225
Lavoranti in carri, 27 str. Pianezza e 89 v. Nizza
Lavoranti in legno, 84 v. S. Secondo . . .
Lavoranti in lime 14-53 20 v. Rosselli
Lavoranti in marmo 53-17 34 via Avigliana. 20,41
Milano (Soc. Anon. Incendi), 10 v.
Operai gazisti e affini, 42 c. Savona . .
Operaia, fabbrica acque gazose 39-46 39 v. Cagliari. 356
Parrucchieri (*Mutua*) 28-25 4 v. Gio. Prati
Proprietari Forni di Torino (*Mutua*) 10-99 10 v. Consolata 307
Selciatori 59-49 28 v. Foggia . .
Tipografica 12-83 9 viale Stupinigi . . . 380
Torinese di trasporti e traslochi tra carretti, e fattorini 33-39 9 v. Ospedale, *scuderie* 82-22 37 v. Catania 517
Torinese per le case degli impiegati 41 v. Cavour (*port.*) 57-23 79 corso Regina Margherita 436-44-53,905
Vita di Milano (assicur. vita), 2 v. Barbaroux 504
Copasso sor. fu Luigi 6 v. Pio Quinto . . 426
Copasso frat. e sor. fu Carlo 25 v. Cottolengo 59,77
Copasso sor. fu Gius. 25 v. Cottolengo 59,77
Copasso Antonietta in Gedda 41 v. Cavour 59
Copasso Eug. fu Gius. avv. not., S. Mar Torinese e 3 v. Verrua . . . 77,
Copasso Giulia 23 v. Bogino 32
Copasso Gio. fu Luigi 6 v. Pio Quinto . 426
Copasso Nicola fu Giac. 14-18 v. Campigliene
Copasso Olimpia in Debernardi 37 via Magenta 34
Copasso Paolo dott. 32-07 2 v. S. Anselmo. 38
Coppa Annetta ved. Molinari 9 v. Bou
Coppa Carlo, tabacc., 34 v. Po 730
Coppa Cesare, impieg., 4 v. Faà di Bruno . 726
Coppa Franc., mercante-sarto 39-49 23 via Lagrange e 7 v. Cavour . . . . .

Coppa Germano, tabacc., 2 v. Baltea . . *pag.* 730
Coppa Gio., falegname, 34 v. Maria Vittoria 406
Coppa Gio. Maur. geom. 50-37 1 piazza Carlo Em. II 45,404,2-4,-402
Coppa Gius., fu G. B. colonnello, 9 v. Figlie Militari 69,165
Coppa Lucia, levatr., 34 v. Cottolengo . . . 884
Coppa Serafino, mercr.-sarto, 4 v. Accad. Albert. . 334
Coppa Sever., merc.-sarto, 29 v. Lagrange . . 334
Coppello Enr., ing., 115 c. Vitt. Em. II.
Copperi Alberto, agente d'assic. 27-62 62 via Venti Settembre 304
Copperi Carlo Alberto, avv., consigliere Corte d'Appello, 9 v. Mercanti 744
Copperi Carlo, 42 v. Bernard. Galliari . . . 4424
Copperi Gius., geom., 3 v. Basilica (62-22 *portiera* 4 v. Crimea) . . 58,60 4201-29
Copperi Giuseppina in Scott 37 corso Giovanni Lanza 110
Copperi Renato, avv., 8 v. Carlo Ine. 1048
Copperi Romualdo, impres., 20 v. Gaeta . 416,999
Copperi e C., utensili per arti, 24 v. S. Francesco da Paola 444,503
Coppetta Teresa, tabacc., 98 c. Vitt. Eman. II. 730
Coppi Clelia, maestra mun., 4 v. Gropello . . 976
Coppi Vitt., rappr., 46 v. Milano . 445-70-82,504
Coppo Carlo, neg. vino, 54 v. Mantova . . . 564
Coppo Gio., calderaio, 8 v. Bava 499
Coppo Gius., neg. vino, 36 v. Mazzini . . 564-68
Coppo Gius., drogh., 24 v. Vigone 437
Coppo Gius., vinaio, 44 v. Cibrario 568
Coppo Luigi, prof., 50 v. Carlo Alberto, *ufficio* 44 v. Po.
Coppo Mich., latton.-gaz. 43-75 25 v. Nizza 473
Coppo Piero, dott., procur., 48 v. Mercanti . 4027
Coppo Rosa in Busso 44 c. Verona . . . 477
Coppo Stefano, sarto, rimp. al 2 v. Elvo . . 332
Coppo Vitt., rag., impieg., 20 v. Milano. 933,4172
Coppola Alfredo, dott. assist. R. Manicomio 22 v. Giulio 945
Coppola Raffaele, ombrell., 88 v. Fréjus . . . 356
Cora Adele in Doyen 85 c. Moncalieri . . 462
Cora Angela, riv. pane, 4*bis* v. Ospedale . . 644
Cora Bianca Isabella, agiata, 27 v. Magenta.
Cora Carlo, 28 v. Giacinto Collegno.
Cora Daria Ondina 27 v. Magenta . 93,424
Cora Domen., leg. e cartol., 28 v. S. Massimo 387-89
Cora Egidio fu Gius. (Firenze) . . . 98
Cora Emma in Corazza 47 corso Re Umberto 424-35
Cora Ern., dott.-chir. dentista, 42 v. Sacchi 787,1064-75
Cora Ernestina ved. Cora, agiata, 60 c. Re Umberto.
Cora Gius. e Luigi frat., fabbr. vermouth 86-20 16 c. Siccardi ang. v. Ett. De Sonnaz . . 558-62
Cora Luigi, industriale, 39 v. Lamarmora
Cora Paolina in Rossi 27 v. Magenta 93,97,424
Cora Vincenzia, modista, 9 v. Barbaroux . . . 328
Cora e Gamna succ. Pasquina, seterie *fabbr.* (Settimo Torinese) 349-24-49
Coraglia Biagio, mag. alim., 6 v. Chisola . . 588
Corazza, ing., 4 v. Cibrario . . . 724-99
Corazza Gius., rag.-impieg., 42 v. S. Teresa . 4173
Corazza-Vagnone Leonida 4 v. Cibrario . 54
Corbani Rosa, maestra mun., 406 v. Nizza . . 986
Corbani Giorgio, impieg., 36 c. Princ. Oddone.
Corbani M. Giacinta, telegr., 36 c. Princ. Oddone 1447
Corbellati C., fabbr orefic., 3 gall. Geisser . 360
Corbellati Gius., oggetti antichi, 29*bis* v. Barbaroux 359
Corbelle, dott., prof., 37 v. Ormea . . 963
Corbelli Elena, maestra municipale, 57 via Ormea . . . . . *pag.* 984-93
Corbeliotti Ferdin., insegn., 34 v. Belfiore . . 954
Corbetta coniugi, mag. alim., 28 v. Vigone . . 588
Corbetta Cesare 10 v. Stellone 463
Corciulo sor., *istituto*, 89 c. Vinzaglio . . 4006-97
Corda Fratres (Federation Internationale des Etudiants), 46 v. Cernaia 4124
Corda Loreto, neg. oref. orol., 22 v. Lagrange 361-62
Corda Quirico, dott. assist. Osp. Maria Vittoria, 72 v. Cibrario 781,4064
Cordara Annetta, riv. pane, 7 v. Belezia . . 644
Cordara Biagio impieg., 8 v. Valperga Caluso 1450
Cordara Carlo, cappellaio, 3 v. Catania . . . 329
Cordera Dalmazzo, uffic. giudiz., 7 v. S. Donato 745
Cordero sorelle, sarte, 16 v. Venti Settembre . 323
Cordero Achi., neg. materiali 89 39 34 v. San Secondo. 375
Cordero C., vinaio, 62 v. Nizza 568
Cordero Calisto (Ditta), fabbro-ferr. 26-26 27 v. Accad. Albertina 498
Cordero Carlo, 28 v. Mercanti 887
Cordero Carlo, tratt., 22 v. Bern. Galliari . . 547
Cordero F., fabbro-ferraio, 4 c. Grugliasco. . 498
Cordero Enrica, sarta, 5 v. Rodi 323
Cordero Gio. e figlia Luisa 37 *bis* str. cons. Abbadia di Stura 44
Cordero Gio., capo-fecn. arsen., 4 v. Porporati 755
Cordero Giulio, impieg. ferr., 67 v. Gioberti
Cordero M., modista, 22 v. S. Teresa. 328
Cordero Marco, fabbro-ferr., 5 v. S. Chiara . 498
Cordero Margh., tintoria, 54 v. Venti Sett. . 348
Cordero Maria, latteria, 2 v. Quattro Marzo . 578
Cordero Remigio, fabbro-ferr., 40 v. S. Quintino 498
Cordero di Montezemolo nob. sor. e frat. di Umberto, 2 v. Gropello. 648
Cordero di Montezemolo nob. Amelia n. Chiapella, 2 v. Gropello 648
Cordero di Montezemolo nob. Bice in Alby, 20 c. Vitt. Em. II 649
Cordero di Montezemolo nob. Camilla n. Magliano di Villar S. Marco 49 v. della Rocca 649
Cordero di Montezemolo nob. Camilla (religiosa) 272 str. Francia (Convento Visit. 673,649
Cordero di Montezemolo nob. Demetrio, magg. stato maggiore, 24 S. Franc. da Paola 649,1447
Cordero di Montezemolo nob. Giulio, colonn., 49 v. della Rocca 649,933
Cordero di Montezemolo nob. Guido, 49 via della Rocca 649
Cordero di Montezemolo nob. Luisa n. Dezza, 24 v. S. Franc. da Paola 649
Cordero di Montezemolo nob. Luna in Orsi, 52 c. Vittorio Emanuele II 649
Cordero di Montezemolo nob. Margh., 49 via della Rocca 649
Cordero di Montezemolo nob. Maria nata Margaria, 4 v. Colli 649
Cordero di Montezemolo nob. Maria, 49 via della Rocca 649
Cordero di Montezemolo nob. Modesta (religiosa) 272 c. Francia (Convento Visitaz.) 649
Cordero di Montezemolo nob. Vittorio, colonn. art., 4 v. Colli 649
Cordero di Montezemolo nob. Umberto, 2 via Gropello. 649,741
Cordero di Pamparato marchese Stanislao, 14 v. Giulio 649

Cordero di Vonzo nob. sorella e fratelli di Giulio, 6 v. Bonafous 649
Cordero di Vonzo conte Carlo, 34 v. Principe Amedeo 649,4489
Cordero di Vonzo baron. Leonora in Manno 49 v. Ospedale 649
Cordero di Vonzo nob. Giulio, 6 v. Bonafous . . 649
Cordero di Vonzo nob. Lucia nata Sandrone 6 v. Bonafous 649
Cordero di Vonzo nob. Maria Paola in Manno. 29 v. Princ. Amedeo 649
Cordey Ernesto, 35 v. Vinc. Vela.
Cordey Luigi, magnetizzatore, 37 v. Lagrange 4087
Cordiale Vitt., latteria, 6 v. Alessandria . . . 578
Cordier Felice, parrucch., 204 v. Nizza . . . 430
Cordini Gius., impieg., 62 c. Vinzaglio . . . 954
Cordiviola Cesare, avv., 50 *bis* c. Re Umberto 1048
Cordone Alfredo, industriale, 26 v. S. Ottavio.
Cordone Ett., maestro mus., 35 p. Montebello 1044-43 1044
Cordone Luigi, stipett., 33 p. Montebello.
Cordone Sabina, sarta, 26 v. S. Ottavio . . . 523
Cordoni Carlo Marco, ing., 6 c. Quint. Sella 4037-488
Cordoni Pietro, dott., ric. post., 6 c. Quint. Sella 434,248,874,4076-448
Core Adolfo, 3 p. Madonna di Campagna . 93
Core Carlo, prof., 9 v. Gius. Pomba 1249
Core Leonardo, impieg. ferrov., 32 v. S. Secondo.
Core e Molineri, bianch. 26-47 22 p. Castello 344
Corelli Emilio, dott., proc., 8 v. Botero 867,4027
Corengia Giacomo, scult. in legno, 83 corso Princ. Oddone 90,499-77,394
Corgiatti Pietro, teol., curato S. Massimo, 28 via dei Mille 208,769-71,832
Coriano Ant., neg. sedie, 34 v. S. Domenico . . 400
Coriasco coniugi, 11 v. Airasca 42
Coriasco Costanzo, mag. alim., 147 str. Lanzo 588
Coriasco Franc., manisc., 268 str. di Lanzo . 538
Coriasco Gius., manisc., ang. c. Grosseto e str. di Lanzo 83,538-47
Coriasco Luigia in Gaudina, 9 v. Bessanese 30
Coriasco Luigi fu Gius., 172 str. prov. Lanzo. 87
Coriasco Pietro, latteraio, 59 str. Pianezza. . . 578
Coriasco Stef. Valent., 370 str. Nizza. . . . 442
Coriasso Agost., allitta cav. e vett., 29 v. Legnano 538-39-40-42
Coriasso Annetta, drogh., 43 v. Princ. Amedeo . 437
Coriasso Gius., *tar.*, 2 Gall. Geisser 558
Coriasso-Almonte Sebast., agiato, 50 c. Re Umberto
Coriasso-Piatti Giuseppina, e fig. giorn. 36-42 c. Re Umberto ang. c. Duca Genova . . 578
Corinaldi Affilio, ing. 58-95 26 v. Monte di Pietà.
Corinaldi Cesare, commerc., *ufficio* 83-48 49 v. S. Quintino. *abitaz.* 59 6 piazza Carlo Felice 4483-84-85-227-33-43
Corinaldi Cesare e figlio, negoz. grani, 83-48 49 via S. Quintino 510,607-09
Corinaldi Ricc., avv., 6 p. Carlo Felice . 825,987
Corino Carlo, fabbr. mob., 35 c. Princ. Eugenio 396-99
Corino Celest., geom., imp. mun., 2 v. Milano. 687 730-32,996,4042-43
Corino Felice di Gio., orticoltore, 44 *bis* via Cibrario 64 375,905,1230
Corino Gio. fu Vinc., floricoltore, 44 *bis* v. Cibrario 54 64,98,425,375,1230
Corino Gius., aiuto-meccanico, 30 c. Raffaello. 946
Corino Lorenzo, neg. legna e carb., 4 v. Giulio. 409
Corino Luigi, meccan., 30 c. Raffaello. . . . 946
Corino Margh., telegr., 23 v. S. Quintino. . 4147
Corino Nicola, velocip., 4 v. Gius. Pomba . . 490-91
Corino P. Maria Alfonso, rettore Chiesa di S. Antonio da Padova, 49 v. S. Quintino. 205,772

Corino Vinc. di Gio., sacerdote, 4 via Martiniana . . . . . *pag.*
Corino Vincenzo, maresciallo dei pompieri, 38 c. Princ. Oddone.
Corino Violetta, pettinatr., 8 v. Gius. Pomba.
Corino Vittoria, noraia, 4 p. Pal. di Città . .
Corino Vitt., avv.-proc. 29-86 6 v. Fabro 104
Corio, elettric., 47 v. Bertola 13
Corio Aless., falegn. 30-37 50*bis* c. Re Umberto
Corio Alfr., geom., sotto-ten., 40 c. Orbassano. 756
Corio Biagio fu Ang., 44 strada S. Paolo . .
Corio Camillo, avv., 7 c. Vinzaglio. . . 861
Corio Celestino, calzol., acc. al 38 v. S. Secondo
Corio Enr. fu Ang., 42 str. Val S. Martino 47
Corio Franc. scult. statue in legno, 48 v. Barolo
Corio Luigi, teol., curato chiesa S. Barbara 44 v. Perrone 205,768
Corio Maria, agiata, 51 c. Oporto.
Corio Natalina, pettinatr., 6 *bis* v. Cuneo . .
Corio Onorio, pubblic., 13 v. Pastrengo . . 705 40
Corio-Comune Rita, maestra mun., 40 c. Orbassano
Corlando figli di G. B., 66 c. Principe Oddone . .
Corlando figli di fu Bart., 66 c. Princ. Oddone
Corlando fratelli, capi-mastri, 66 c. Principe Oddone 36,
Corlando Gio. fu Batt., 66 c. Princ. Oddone
Corlando Quintino, geometra 81-98 66 c. Principe Oddone. 55,826,4043-
Corna Alessio, calzol., 12 v. S. Donato . .
Corna Giov., maestro mun., 30 v. Carlo Alb. 98
Corna Gius., zoccol., 27 v. Borgo Dora . .
Corna Michele, usciere Trib., 449 c. Vitt. Em. II
Cornacchia coniugi, 84 v. Monginevro . .
Cornacchia frat., tratt., 6 c. Vigevano . . .
Cornacchia Evaristo, 2 v. Genola . . . . .
Cornaglia frat. e sor. fu Gius., 42 v. Po . . 42
Cornaglia sor., sarte, 4 v. Maria Vittoria . .
Cornaglia ved., mag. alim., 46 v. S. Secondo
Cornaglia Achille, 2 v. Cernaia 76,8
Cornaglia (padre) Agostino, ✱ curato Madonna degli Angeli. 27 via Carlo Alberto 43,208,
Cornaglia Alberto, uova e burro, ecc. 49-24 Docks Torino-Dora, pad. *D* . . . . .
Cornaglia Albina fu G. B., 47 via Principi d'Acaja 4
Cornaglia Anna in Tinivella, 20 v. Nizza Fabrizi 44
Cornaglia Annetta, modista, 17 v. Garibaldi
Cornaglia Ant. di Gius., segheria, 46 v. Bosco 64,572
Cornaglia Ant., tratt., 4 v. Matteo Pescatore
Cornaglia Ant., assist. mun., 3 v. Principe d'Acaja
Cornaglia Carlo, 44 c. Re Umberto. . . . .
Cornaglia Carlo di Felice, 7 v. Schiavi . . .
Cornaglia Carolina in Tessore e sorella Maria, 44 str. vicin. di Fenestrelle . . .
Cornaglia Caterina, drogh., 158 c. Reg. Margh.
Cornaglia Cesare, mag. alim., 8 v. Monterosa .
Cornaglia Dom., materass., 20 c. Vinzaglio . .
Cornaglia Eug., 6 v. S. Tommaso.
Cornaglia Eusebio fu Gius., 3 v. Felizzano . .
Cornaglia Faustina, 24 v. Vitt. Amedeo II.
Cornaglia Franc., modell.-mecc., 24 v. Belfiore
Cornaglia Giovanna, profum., 2 p. Carlo Felice
Cornaglia Gio., 24 v. Genova. 40
Cornaglia Gio. fu Gius., 33 v. Ormea . . . .
Cornaglia Giorgio, prof. pittore, 55 v. Magenta
Cornaglia Gius., 55 v. S. Quintino . . . . .

...glia G. e M., neg. cuoi 8-13 44 v. Corte d'Appello . . . . . *pag.* 442-68
...glia Maria, modista, 9 v. S. Donato . . . 328
...glia Marianna in Camerano, 42 via Stampatori 654-65
...glia Nicolò, sete torte, 67 v. Venti Sett. . 349
...a Raimondo, Maria e Teresa, 42 v. Pesio 423
...o Serafino, 35 v. Balme 906
...a Teresa, 260 str. Nizza 442
...lia-Calvi Carlotta, 2 v. Cernaia . . . 837
...lotti Edgardo, telegr., 39 v. Napione . 4446
...lotti Emilio, imp. telegr., 39 v. Napione 4445
...lotti Ugo, telegr., 39 v. Napione . . . 4446
...glotti-Rabaglio Zoraide, maestra mun., 39 v. Napione 978
...glietto Giuseppe, ing. 37-49 2 p. Carignano . . . 42,70,466,800,4494-95
...lla Mario, prof., rag., 218 c. Regina Margherita 4007-46
...ino Margh., mag. alim., 40 v. Varazze . 588
...is Romolo, ricev. daz., 9 c. Sommeiller . 697
...Bice, mag. alim., 4 c. Vigevano . . . 588
...Luigi, ing. mun., 239 c. Francia. . 690-972
...rino, Pidello e C., termo-sifoni 48-72 96 c. Vitt. Eman. II 448-49-20
...Feder., avv., vice-pret., 40 v. Ospedale 747
...ro Gio., tenente gener., 45 v. S. Quintino.
...Terenzio, impieg., 22 v. Castelnuovo.
...ro-Borghese Cristina, agiata, 33 v. S. Massimo
...iano (*redi* Martina di).
...Giacinto, drogh., 55 v. Po 437
...li Gius., capo gestione princip. staz. P. N. 4454
...i L., parrucch., 4 v. Pietro Micca. . . 450
...Pietro, impieg. R. Lotto, 48 v. Carena . 741
...frat., mag. alim., 34 v. Vanchiglia e 26 v. Balbo 568-88
...Dom., tratt., 270 str. di Nizza 548
...Gius. ved. Bertola, 46-20 436 str. Reaglie 421-35
...Maria ed Ida di Roberto, 8 via S. Francesco da Paola 448
...Zeffirina, tabacc., 498 c. Vercelli . . 730
...Fil., avv., isp. ferr., 46 v. Sacchi . . 1450
...Gius., sarto, 22 v. S. Chiara 332
...Domen., falegn., 2 v. Principe Tommaso e 25 v. Vitt. Eman. II 446-52
...ius, fotogr. e rappr., 44 v. Sacchi 383,545
...Gius. Bern., mons., teol., can., notaio apostolico, 23 p. Castello 129-33,767 68-74
...tratt., 46 v. Montanaro. 548
...Magliano, manisc., 4 v. delle Ghiacciaie 538
...rola, 24 v. Lamarmora 911
...vasio, cuoi e pellami, 45 v. Belfiore. . 442
...ms (Soc. Anon.) 27-73 46 c. Vercelli 461
...G. o, vetturale, 3 v. Almese . 44,539
...Vinc., disegn. litogr., 48 v. S. Franc. da Paola 393
...ius. ved. Sonaglio, 50 str. Valsalice 172
...lle Dame Infermiere della Croce Verde 27-63 26 c. Ponte Mosca 863
...le Guardie Municipali 8-98 426 corso R. Margherita 699
Musica Borgo S. Donato, 8 v. Saccarelli 1434
Musica già dell'Associaz. Generale di Operai, 43 *bis* v. Orfane 1433
Musica Municipale, 10 v. Consolata . 973
Musica Santa Cecilia, 4 v. Priocca 1433
...sicale «La Margherita», 4 v. Pralungo 1434
Musica Società M. S. fra dipendenti Municipio di Torino, 42 v. Carmagnola 1434
...zionale dei Giovani esploratori Italiani, 2 p. Castello. 1406

Corpo Pompieri Municipali:
Comandante 8 426 c. Regina Margherita, p. 700
Guardie 8-98 426 c. Regina Margherita . . 700
Caserma Centrale ed Officina 10-56 426 c. Reg. Margherita. 700
Corpo Nazionale volont. ciclisti e automobil. 18-44 20-22 int. v. Roma. 1447
Corpo Reale del Genio Civile 14-59 44 c. Principe Oddone 738
Corpo Reale delle Foreste 16-59 37 c. Oporto 739
Corpo Reale delle Miniere, 40 v. Scuole. . . 739
Corpo Volontari Infermieri e Scuola Professionale, gall. Nazionale (scala F) . . . VII
Corpo Volontari Tiratori, poligono Martinetto 1107
Corrà Maria in Racca, 2 c. Oporto, *villa* 677 str. Val S. Martino superiore. . . 46,36 420-72-75
Corradi Tomm., dott., notaio 58-35 6 via S. Tommaso. 1034
Corradini Corradino, avv., dirett. giorn. 54-87 7 v. Luciano Manara 4097
Corradini Franc., ing., 7 v. Luciano Manara (oltre Po) 91,504,4037-50
Corradini Lor., scheggiatore 39-79 3 p. Em. Filib. 349-54
Corradino Domenico, 358 str. Nizza. . . 442
Corradino Elena, tratt., 44 v. Vigone. . . . 548
Corradino Michele, 27 v. Feletto 68
Corrado con., neg. uova e burro, 27 v. S. Donato 582-88
Corrado Angela ved. Tallone, gross. maglierie. 48 c. Vinzaglio 342
Corrado Corradino, prof., *studio* 8 v. Accademia Albertina, *abit.* 49 p. Vittorio Eman. I 920-24-29-32-42-59,4607
Corrado Corradino, imp. post., 19 c. Moncalieri 1448
Corrado Gio., industriale, 55 17 55 v. Cibrario 54,84,824-33-34,4129
Corrado Gio. fu Gius., 978 str. Mirafiori. . 404
Corrado Ida, maestra mun., 2 v. Balbo 978
Corrado Lugia, gross. magl., 30 v. S. Secondo 342-45
Corrado Margh., merc., p. Em. Filib. (merc. IV) 352
Corrado Pietro, insegn., 9 v. Vitt. Amedeo II 4009-40
Corrado Pietro, perito, 2 v. Beaumont e 2 via S. Teresa 1049
Corrado Pietro, uova e burro, 37 v. Nizza . . 582
Corrado Tommaso, avv., 44 v. della Rocca.
Corrado Tomm., fam. colonn. Comand. Circolo R. Guardia Finanza 52-66 54 v. Cernaia 728
Corrado-Avella Teresa, scrittrice 55-17 55 v. Cibrario. 54,84,1099
Corrado e Taverna, fermam. 11-66 2 v. S. Teresa 468-74
Correggia coniugi, 14 v. Cigliano 54
Correggia Giulio, decor. appart., 25 v. Cernaia . 369
Correggiari Luigi, ing., 34 v. S. Massimo . . 727
Correnti Maria, drogh., 28 v. Borgo Dora . 487
Corrieri del Piemonte (*Unione*), 44 v. Roma. 526
Corrieri Express (*Ufficio riunito*), 37 v. Venti Settembre 526
Corrieri Express (*Ufficio*) 30 v. Mercanti. . . 526
Corrieri Riuniti (*Uffic.*) 33-99 32 v. Lagrange 526
Corrieri Riuniti (*Unione*) 24 v. S. Tommaso . 526
Corrieri Riuniti, uff. centr., 32 v. Lagrange . 526
Corrieri Riuniti, uff. centr. 43-09 e 3 v. S. Teresa 526
Corsi Femminili di Sanità, 5 v. Sagliano . . 804
Corsi-Imarch. Aless., avv., prof., ✱, cons. com., 74 c. Vitt. Em. II . 677-78,740-44-42-43 747-74,900-52,4018-480
Corsi di Bosnasco fratelli e sorella fu avvocato Carlo, 35 v. Po 649
Corsi di Bosnasco conte avv. Carlo (eredi) 35 v. Po 43,149-56

Corsi di Bosnasco nob. Cecilia, nata Olivazzi di Quattordio, 35 v. Po. . . . . *pag.* 649
Corsi di Bosnasco nobile Felicita 35 via Po 43,449-56,649
Corsi di Bosnasco nob. Carlo Alberto, 35 v. Po 649
Corsi di Bosnasco neb. Giacinto ing., ispett. ferr., 35 v. Po 43,93,449-56,649,4150-94
Corsi di Bosnasco cont. Maria Adelaide nata Bertole-Viale, 35 v. Po 649
Corsi di Bosnasco nob. Vitt. n. Lanza, 35 v. Po 649
Corsico Giovannina, levatr., 20 v. Donizetti . 4085
Corsini E. 19-97 43 c. Peschiera.
Corsini Giovanna, maestra mun., 44 v. Principi d'Acaja. 982
Corsini Gius., imp. post., 44 v. Lagrange . . 4444
Corsini Luisa, maestra mun., 44 v. Princ. d'Acaja 977
Corsino G., carr., cotone e Lana, 14 v. Catania.
Corsino Giacomo, vinaio, 42 v. Catania 568
Corsino Gio. 9 v. Rivarossa 439-74
Corsino G.o., fratt., 7 v. Sassari 547
Corsino Gio. e Florindo di Carlo 16 v. Rivalta 439
Corsino Gius. sarto, 22 v. Aosta 332
Corsino Michelina, levatrice 51-83 39 via Mazzini e 51-79 34 v. Superga . . 4085
Corsio Leop., not. 61-24 46 v. Venti Sett. 403-34
Corso Aud. e figli 15 v. Crevacuore. . . . 60
Corso di perfezionamento in Cremonologia, 17 v. Po 944
Corso di perfezionamento per Licenziate dalle Scuole Normali 22-16 25 v. Begino . 944
Corso Gioachino, impiegato, 58 v. Gioberti.
Corso Gius. (eredi 6 v. Giulio . . . 80,144
Corso Gius., impieg. dog., 20 v. Colli. 728
Corso Irene, tintoria, 14 v. Botero. 548
Corso Luigi, agente Lloid S. Baudo 60-54 3 via Venti Settembre 548
Corso Petronilla, modista, 34 c. Vitt. Em. II 328
Cortanze (*vedi* Boero di).
Cortanzone (*vedi* Peletta di).
Cortassa coniugi 34 v. Lucerna 90
Cortassa Teresa ved. Berutto 25 c. Vercelli, 476
Cortazza Egidio, capitano nella riserva, 4 v. Consolata.
Cortazzi Giacomo, pittore 4 v. Sagliano. . 4052
Corte d'Appello, Presidenza 47-92 16 v. Corte d'Appello 744
Corte d'Assise, 16 v. Corte d'Appello . . . 744
Corte di Cassazione 62-13 p. Castello pal. Madama. 743
Corte di S. A. R. la Principessa Elena di Francia, 12-bis v. Maria Vittoria . . . 625
Corte di S. A. R. la Principessa Maria Isabella 10-37 pal. Genovese 626
Corte di S. A. I. R. la Principessa Maria Lastizia 10-53 pal. Reale 625
Corte di S. M. la Regina, pal. Reale 625
Corte di S. M. la Regina Madre, pal. Reale . 625
Corte coniugi, macell., 4 c. Vitt. Em. II oltre Po 616
Corte Albina, maestra Istit. Duchessa Isabella 1003
Corte Angelo, 24 v. Frejus. 4108
Corte Elena nata Uberti, 24 v. Vitt. Ant. ed. II . 803
Corte Gius. e consorte 37 v. Borgone . . 54
Corte Mario, agente perito, 2 c. Orbassano 4152-68
Corte di Montanaro cont. Elena nata Piacenza, 79 c. S. Maurizio 649
Corte di Montanaro conte Gius. 79 corso S. Maurizio 168,649
Corte di Montanaro cont. Luigia nata Orsi, 79 c. S. Maurizio 649
Cortella Arturo (Ditta), pubblicità 58-29 14 via Giuseppe Pomba. 380
Cortella Ermenegildo, velocip., 159 str. Abbadia di Stura 490
Cortella Franc. fu Dom 22 v. S. Chiara . 48
Cortella Giuseppe, imp. post., 33 c. Siccardi . 446
Cortella Pietro, dott., imp., 42 v. Crist. Colomb. 728
Cortella Ugo, procur. ditta Sigismund Ing. 44 v. Venti Settembre 568
Cortellezzi Gius. 7-92 44*bis* v. Finanze e 22 v. Valsalice . . . 70,138-7
Cortellini Caterina in Bardone 47 str. Cavoretto-Moncalieri. . . . . .
Cortese Adamo, avv., impieg. mun., 39 Cibrario 688,8
Cortese Alessio, fabbr. mobili, 25 v. Coffolengo
Cortese Carlo, vinaio, 101 v. Ormea . . . .
Cortese Caterina in Garrone 20 v. Molini
Cortese Franc., 14 v. Saluzzo 87
Cortese G., strum. ottica, 24 v. Garibaldi
Cortese Giannina, insegn., 45 c. Pr. Oddone
Cortese Gio., corr., 5 v. Mazzini . . 320-24-2
Cortese Gio., neg. frutta, p. Em. Filib., mercato
Cortese Gius., impieg., 22 v. S. Franc. da P.
Cortese Gius. 660 str. del Pascolo . . . .
Cortese Gius., colonn. art., 24 c. Vinzaglio
Cortese Luigi, avv., 45 v. Goito.
Cortese Maria n. Bollini-Marchisia della Pred. 37 c. Re Umberto.
Cortese Pasquale, console, *cancell.*, 9 v. Nizza
Cortese Stefano, calzol., 2 v. Duch. Jolanda
Cortese Tommaso 85, 107 (int. 24 c. Moncalieri 10
Cortese-Gaja Francesca, maestra municip. 97 c. Francia 96
Cortese-Ledermann Luisa, maestra mun., 45 Franc. Oddone 97
Cortevesio M., magl., 46 v. Garibaldi. . . .
Cortevesio Natale, rappresent. 84-06 3 Vagnone 13
Cortevesio S. G., orolog., 14 p. Statuto . . 30
Cortevesio Salv., viagg. di comm., 83 c. Prin. Oddone 11,3
Corti frat. e sor. di Carlo 3 v. Brofferio . . 4
Corti sor. fu Filippo 50 c. Vitt. Eman. II . 14
Corti Adolfo, 5 v. Finanze. *abit.* 80-79 24 v. Pastrengo. . . . . 4...
Corti Annib., avv., maestro mun., 24 v. Mo. bello 97
Corti Carlo e figli (Ditta) tessit. in seta 37-14 *fabbr.* 30 v. Superga e 6-43 5 v. Finanze. 109,4
Corti Carlo in Gius. 53-60 3 v. Brofferio
Corti Edmondo, rappres. 87-84 44 c. Castelfidardo 97
Corti Giulio, geom., imp. mun., 45 v. S. Quir.
Corti Ines Maria, farm., 24 v. Amedeo Avog.
Corti Maria 87-67 39 c. Vitt. Em. II
Corti Mario 60-21 84 c. Siccardi 14
Corfigliola Cesare, avv., 30*bis* c. Re Umberto
Cortina coniugi 48 v. Paesana 15
Cortona Carlo, 53 v. Principi d'Acaja . . . 88
Corvetto Gio. E., redatt., 3 v. Davide Bertol.
Cosa Doroen ved. Trinchero 74 v. Sa.
Cosa Giovanna, rigatt., acc. al 32 v. Ormea
Coscia Ersilia, maestra mun., 22 c. Reg. Margherita 97
Coscia G., fabbr. cappelli, 8 p. Carlo Emanuele
Coscia Luigi, tint., 27 v. Princ. Amedeo . . 3
Coscia Pietro, confett. e drogh., 485 v. Nizza
Cosentini Franc., prof., 22 str. del Re
Cosentino Guido, dott., sotto-cass., 47 v. Arsenale 140
Cosimato Raff. e figlio Carlo 44 Regina Margherita. . . . . 1...
Cosmi e Battistini, ebanisti, 42 v. Meros.
Cosmo Umberto, prof., 14 v. Colli. . . 858,4

Angela, fratt., 13 v. Sassari . . . *pag.* 548
Demetrio, dott., proc., 44 p. Statuto . 4027
Franc., mag. aliment., 46 v. Principe Tommaso 588-99
Giacomo, mag. alim., *Ster.* c. Vinzaglio. 588
Gius., fratt., 29 str. Pinerolo. 548
Lorenzo, trattoria, 40 v. Giulio 546
Luigi, mag. alim., 22 v. Montanaro . . 588
Rosa, maestra mun., 40 v. Balbo . . 984
Maria 81-41 3 v. Montecuccoli . . 868 844-65-99,4005
Pietro, prof., direttore scolast., 4 via Cernaia 827-28,979,1135
Valerio, avv., *studio* 24 v. S. Dalmazzo. *abit.* 4 v. Cernaia 1018
Felice, marmista, 22 p. Vitt. Eman. I . 444
Fratelli, fratt., 4 v. Gioberti 548
Andreina, maestra mun., 48 v. Cavour 976,1164
Ferdinando, impieg., 48 v. Cavour . . 1164
(*vedi* Fecia di).
Gio., prof., 43 v. Pio Quinto.
Vittorio, impieg., 45 v. Mad. Cristina.
M., falegn., 35 v. Ormea 406
Luigi 29 v. Vigone. 479
Anna, riv. pane, 32 v. Princ. Amedeo . 614
Anna Maria in Devalle 4 v. Goletta 82
Carlo fu Mich. 133 v. Aosta . . . 46
Silvat., orolog., 2 v. Orti 362
Enrico-Sante, impieg. Banca Commerciale Italiana, 16 v. Bertholiet.
Edoardo, farm., 7 p. S. Martino. . . . 1076
Ernesto 35-95 chim. farm., 14 via Princ. d'Acaja 823,1076-79
Giulio, impieg., 7 p. S. Martino.
Famiglia, 24 via Valeggio.
Fratelli e sor. fu Felice 4 v. Andrea Doria 45
Fratelli e sor. fu Gio. 4 v. Andrea Doria 45
Fratelli fu Giacomo 88 c. Palermo . . 448
Fratelli, Piatti e Zeida capi mastri costruttori 46-06 30*bis* v. Cibrario 54,446
Fratelli e frat. fu Oreste 7 p. Em. Filiberto 66
Fratelli e frat. fu Carlo 2 v. Orfane 445-52-60
Fratelle e C., sart., 9 v. Pietro Micca . 323-28
Fratelle in Delmastro 50 c. Re Umb. 435
Fratelle, biancherie, 5 v. Palazzo Città . 344
Frederico, rappr. 16-82 41 v. Filangeri 422,544
Fregossio, mag. alim., 28 v. Andorno 437,588
Fregoso, sarta, 5 p. Mad. Cristina . . 323
Fregoso, 48 v. Palmieri, ... 823-76
Fremma ved. Aimo 165 str. comunale S. Margherita 454
Frenchi, parrucch., 229 c. Reg. Margherita 430
Frenguio, riv. pane, 5 v. Catania. . . . 611
Frere, geom., capo-mastro 46-06 30*bis* Cibrario. 4043
Frichiol., neg. organi, 47 v. Reggio. . . . 404
Frisotto, impieg., 38 v. Garibaldi . . 1458
Frizzolida, maestra mun., 23 c. Ponte Mosca 984
Frocco 10 v. Maria Vittoria 1139
Frocco, med.-chir., 6 v. Stampatori 704,1064
Frocco, calzol., 27 v. Rovigo. 448
Frolina, vinaia, 6*bis* corso Raffaello . 568
Fruna ved. Zunino 62-09 79 via Cristina. 92
Frusca, fumista, 2 v. S. Anselmo. . . . 418
Fucina, impieg. ferr., 54 v. Sacchi.
Fuina, riv. pane, 54 c. Re Umberto . . 644
Fumagalli (Ditta), coltell., 5 v. Basilica. . . 488
Fumagalli, fratt.-gas., 9 v. Bern. Galliari . 475,1237
Fumagallo, 126 *bis* c. Regio Parco . 848,1426
Fumagallo, Regio Parco 1136
Costa Eug., rag.-capo Intend. Finanza, 12 p. Statuto. . . . . *pag.* 747-26-33
Costa Feder., 10 v. Colli. 87
Costa Felice, custode, 4 v. Cittadella . . . 952
Costa Fern. fu Pietro e madre 12 v. Ospedale 12 417
Costa Fernando, viaggiat., 35 v. S. Franc. da Paola.
Costa Franc., 64 c. Napoli 905
Costa G., commesso, 40 v. Montebello . . . 352
Costa Giacomo, negoz. mob., 17 v. Belvedere . . 398 454,1159
Costa Gio. 4 v. Cavalli 44
Costa Gio., e consorte 45 v. Massena . 97
Costa Gio., neg. vino, olio 39-91 14 v. Guastalla, *depos.* 40 str. Moncenisio . . . 545-64,1234
Costa Gio., meccan., 55 v. D. Bosco. . . . 488-98
Costa Gio. fu Giovanni, dott., prof., 4 v. Romani 962
Costa G.o., infermi., 40 v. Pio Quinto . . . 796
Costa Gio., prof., 9 v. Valentino 979,1004
Costa Gio. Batt., mecc. legno, 14 v. Guastalla . 393
Costa Gio. e Goitre Marmelia coniugi 40 str. Moncenisio 405
Costa Giulio fu Ant. 35 v. S. Donato. . 447
Costa Gius., calzol., 24 v. del Carmine . . 548
Costa Gius., drogh., 5 v. Urbino (via privata) 437
Costa Gius., fanderia, 52 v. Bava 466
Costa Gius. imp. post., 50 c. Princ. Oddone . 444
Costa Gius., liquor. 62-58 27 v. Nizza . . 558
Costa Gius., velocip., 79 c. Vinzaglio . . 490-94
Costa Gugl., prof., ing., 9 v. Bruna. . . . 1046
Costa Guido conv. per signore 42-92 40 v. Maria Vittoria . 82,145 52-60,525,4239
Costa Ignazio e sor. fu Ant. 4 v. S. Agostino. 454
Costa Luigi, pizzic., 16 p. Vitt. Em. I. . . . 599
Costa Maria, maestra mun., 23 c. Ponte Mosca. 984
Costa Nicola, viagg. di commercio, 6 v. S. Quintino.
Costa Orost., dott. notaio 12-63 49 v. Botero. *abit.* 33 v. Mad. Crist. 92,1033-34
Costa Ottavio, 26 str. Val S. Martino . . 1420-24
Costa Ottavio, inserv., 37 v. Bidone 946
Costa Pietro, vinaio, 47 v. Cibrario. 568
Costa Remigio, panett. e pastice., 28 v. Po . 576,644
Costa Rita, maestra mun., 31 v. Berthola . . 974
Costa Romilda ved. Zecchini 24 v. Amedeo Avogadro 14,464
Costa Rosa, macell., 101 v. Cesana 646
Costa Teresa, pizzic., 7 v. Mazzini 599
Costa Varg., insegn. Pref., 24 v. Lamarmora . 745
Costa Vittoria, maestra mun., 4 v. Passalacqua . 984
Costa e C., marmisti, 5 v. Arioso. 444
Costa-Bina Angiolina, telegr., 24 p. Vitt. Em. I 1447
Costa-Bioletti Giuseppe, avv.-procur., 20 via S. Chiara 4048-27
Costa-Cosoli Maria, maestra mun., 24 v. Lamarmora 984
Costa, Ruini e C., molocicli. 16*bis* v. Alfieri 701-05
Costa e Oddi, indoss.-vern. 18-43 48 c. San Maurizio 366-69
Costa e Girando, modellatori, 5 v. Romagnosi 395
Costa-Carrù della Trinità sorelle e frat. fu Carlo 45 via S. Franc. da Paola . . . 27,649
Costa-Carrù della Trinità conte Carlo, 45 via San Francesco da Paola 649
Costa-Carrù della Trinità cont. Costanza in Gazelli-Brucco di Ceresole 14 via San Francesco da Paola 26,148,649
Costa-Carrù della Trinità contessa Maria nata S. Martino di San Germano, 45 via San Francesco da Paola 625-49,862
Costa-Carrù della Trinità conte Paolo, ✻ 12-53 45 via S. Francesco da Paola 28-38 *Ammin.* 12,57,93,447-48-84,625-49 800-02,1004-240-44-20

Costa Della Torre nob. Carolina n. Cattaneo di Vogogna, 49 v. S. Teresa. . . . *pag.* 649
Costa Della Torre nob. Eman., Maria e Rodolfina, 49 v. S. Teresa. 649
Costa Della Torre conte Ignazio Carlo, *42bis* via Princ. d'Acaja. 649
Costa Della Torre cont. Paola n. Appiotti, *42bis* v. Princ. d Acaja 649
Costa della Torre conte Paolo Ignazio, 30 via Orto Botanico. 649
Costa di Beauregard conte Ern. 9 v. Pio Quinto 426-84
Costa di Polonghera cont. Adele nata S. Martino di San Germano, 38 v. Montevecchio 649
Costa di Polonghera conte Emanuele, 84-16 38 v. Montevecchio 649,744,4210
Costa di Sant'Agata cont. Teresita, 30 v. della Rocca.
Costaldi Maria, affittacamere, 4 v. Mazzini . . . 506
Costamagna Agnese, vinaia, 50 c. Princ. Oddone 568
Costamagna Andrea, avv., 40 v. Passalacqua. 1018
Costamagna Ant., usciere, 4 v. Consolata . . 750-52
Costamagna Carlo, velocip., 4 v. Piana e 10 piazza Vitt. Eman. I 490
Costamagna Carolina in Gautiero 193 via Madama Cristina 69,92
Costamagna E., ricam., 46 v. Potero . . . 350
Costamagna Felice ing., 10 v. Passalacqua . 1037
Costamagna G., pellicc., 8 via Andrea Doria. 445
Costamagna Giacinto, 4 v. Garibaldi . . . 1236
Costamagna Giacomo, 4 v. Consolata . . . 1132
Costamagna Gio., 3 c. Vinzaglio 823-50-90
Costamagna Gio. 44 v. Villarfocchiardo . 480
Costamagna Gio., segheria, 45 v. Ellero . 372,405
Costamagna Gius. mag. alim., 90 v. Gioberti. . 588
Costamagna Lucia e Maria, sarte, 3 c. Balestro . 325
Costamagna Luigi fu Carlo (Ditta), pellicc. 47-91 4 v. Garibaldi 445
Costamagna Maddal., agiata, 36 v. Sacchi.
Costamagna Ricc., avv. pratic., 18 v. Mercanti 1048 4027-496
Costamagna e Lebole, alberg., 8 p. Em. Filib. 344
Costantin de Magny Aldo 61-45 40 c. Vitt. Em. II.
Costantini Bortolo, 44 v. Morosini 1445
Costantini Vito, lattoniere-gas., 52 v. S. Quintino. 475
Costantini Zaira 90 v. Lamarmora . . 86,168
Costantino coniugi, neg. mobili, 8 v. Cottolengo 398
Costantino frat. e sor. 40 v. Barbaroux . . 22
Costantino sorelle, sarte, 50 v. Po 323
Costantino Carlo, 43 c. Graglia 1132
Costantino Carola ved. Faggiani 24 v. Brandizzo 335
Costantino Eman. 199 str. dei Ronchi . 142
Costantino Gio Ant., prof., 4 c Princ. Eugenio.
Costantino Lor., avv.-procur. 27-31 44 via Vitt. Amedeo II. 4018-27
Costantino Luisa, riv. pane, 4 v. Balbis . . . 611
Costantino Mario, 16 c. Princ. Eugenio . . . 754
Costantino Michele, geom., imp. mun., 8 via S. Paolo 689,1043
Costantino Nina, confett., ang. v. Ospedale e Carlo Alberto. 573
Costantino Paolo 6 v. Carmagnola . . . 44
Costantino Pietro, impieg. mun., 4 p. Vitt. Em. I. 700
Costantino Pietro, avv.-proc., 6 v. Orfane, *abit.* 4 c. Princ. Eugenio. 1018-25-27
Costantino Teresa, mediatr balie, 3 c. Ponte Mosca 1054
Costantino Teresa in Marchisone 12 v. Perosa 422
Costanza frat., meccan., 56 v. S. Chiara . . . 485
Costanza Andrea, caffett. (Caffè Piemonte). . . 887
Costanza Anna, leg. libri, 46 v. Garibaldi. 387-89
Costanzo Enr., materassaio, 5 v. Bertola . . . 455
Costanzo Franc., falegn., 16 v. S. Dalmazzo . 406
Costanzo G., sarto, 8 v. S. Anselmo. 5
Costanzo Oreste, materass., 24 v. Monte di Pietà 4
Costanzo Paolo, alb., 110 c. Casale 7
Costanzo Rosa, pettinatr., 86 v. Pietro Giuria 7
Costelli Angelo, commerc., 24 v. Cavour.
Costelli Carlo (Ditta), negoz. vino, rimp. al 2 v Viotti. 7
Costelli Pietro, vinaio, 90 c. Orbassano . . . 7
Costero frat. e sor. fu Ant. 160 str. Vercelli 47
Costero Carlo e consorte 34 v. Borgo S. Dalmazzo
Costero Franc., 34 v. Nizza 8
Costero Gio. fu Luigi 160 str. Vercelli 47
Costero Gio Batt. 258 str. Vercelli. 47
Costero Vinc., med. chir., 32 v. Mad. Crist. 7
Costi fabbrighe, 44 v Colli. 7
Costi Enr., fotografia, 39 v. Po 7
Costigliole (*vedi* Manassero di).
Costruzioni Idrauliche Meccaniche - C. 7.
28-83 32 c. R. Parco.
Costruzioni telegr. e telef. 14-86 44 v. Arsenale
Cotella Dom. ved. Bianchetta legn. da tarare e costruz., 1 e 3 v. Chivasso 5
Cotella-Cerri Umberto, 26 v. Maria Vittoria.
Cotonifici:
Calleri Gius. 62-80 4 v. Biamonti . . . 5
Cantoni, st Castelbianza, rappres Bach Emilio, 24 v. S. Dalmazzo 7
Ditta Pasquali e frat. Borghi di Milano rappr. Giulio Scalini, 42*bis* c. Sicchiero 5
Hofmann e C. 6-16 6 v. Parella 5
Leumann 8-27 (borg. Leumann) 5
Mazzonis, 11 v. S. Domenico 89-65 455 c. Altacomba 5
Poma Anselmo e C. (Ditta) cotone. 9-42 2 v. Ceva 5
Rolia, sede 17-63 26 corso Oporto. 8-28 *Filatura*, Collegno 550 4205
Strambino (Società Anon.) (Ivrea) 7-82 23 v. Genova 12
Subalpino (Soc. An.) 17-33 (Pinerolo) 43 4207
Valli di Lanzo 29-97 46 v. Mercanti 50 4207
Valle di Susa (di Abegg, A. e C.) *ufficio comm.* 11-21; *reparto* 27-69 8 c. Re Umb., *stabil.* 89-83 4 v. Ferrara 98 5
Valsesia, 74 c. Vitt. Em. II 7
Cotta Marco, parrucch., 2 v. S. Agostino . . 4
Cotta-Ramosino Antonio, tipo-litogr. 89-98 43 c. Cigna 5
Cotta-Ramosino Giuseppe, e ved., affittacamere
Cotta-Ramusino Gius., ing. ferr., 41 v. Carlo
Cotta-Raviola Costanza, mod., 28 v. Acc. Albertina 5
Cottalorda Enr. 24 v. Monte-vecchio 55 5
Costarelli Luigi impieg. ferr., 144 corso Reg. Margherita. 47,107
Cotti Achille ing., 49 v. Cassini 5
Cotti Alfredo Felice, 428 str. da Berfora a l'Abbadia 5
Cotti Edoardo, prof., pittore, 3 v. Goldoni 1054
Cotti Ester 166 str. Francia 7
Cotti Giacomo, ing., 56 v. dei Mille.
Cottie Gio., orolog., 3 p. Carlo Felice . . . 5
Cottie I. e C., (succ. Rosa Vola), ricamatrice via S. Teresa 5
Cottie Mich. (Ditta), fabbr. orefic. 15-20 7 via Alfieri 7
Cottini Maria in Brunero 48 v. Perosa 7

COTTINI ORESTE FABBRICA MOBILI
Via Valperga Caluso, 11 *bis*

ino frat. di Franc. 40 c. Pr. Oddone *p.* 432
ino sorelle di Gius. 225 v. Montanaro 405
ino A. V., avv. prof., 46 v. Seb. Valfrè 1425
no Baldass., impieg. mun., 7 c. Tortona. 704
ino Carlo Vincenzo fu Gio. 10 v. Fabro. 67
ino G. M., lavori in cemento, 2 v. Messina, *uff.* 86 c. Regina Margherita. . . 445
no Dom., falegn., 15 v. S. Ottavio 406
o Edoardo, dott., impieg., 34 v. S. Chiara 1473
no Ernesto, avv.-proc. 89-40 10 via delle Scuole 750-54,884,1018-27
o Giacinto e Michele, alberg. 25-30 465 str. di Chieri (Reaglie) 345
o Giovanni, 20 v. Bertola.
no Gio., scult. legno, 6 v. Drovetti . . . 594
no Gio., spediz. 9-97 10 v. Fabro 547-48-49-57
no Gius., macell., 23 v. Cibrario 646
no Gius., industr., 17 v. Ormea.
no Gius. macell., 73 v. Colli 646
no Gius. trasp. e stall. 34-04 138 via Nizza *depos.* 64-23 Docks - Porta Nuova 30 comp., c Dante . 412,547-37,1456
no Gius. G., avv., 4 v. Fabro 1018
Gino Luigia in Cattaneo 10 str. comunale di Lucento, ... 90,93,409
no Maria, sarta e modista, 34 v. S. Chiara 323-28
no Michele, vice-dirett. Casa ricov. fanc. abbandonati, 21 v. Bardassano . . . 816
Gino P. e C. (Società) forniture per autom. 22-79 24 v. Monti . . 408-73,495
no Ninfa 42 v. Monte Bianco . . 466-76
Gino Secondo fu Filippo 41 v. Cibrario 54-124
Gino Tomm., drogh., 57 c. Vitt. Em. II 437,1242
Gino Valerio-Adolfo, avv., prof., 46 v. Sebastiano Valfrè . . . 875,939,1018-98-282
Alfr., imp. post., 44 v. Morosini . . . 1448
Cottolengo Lorenzina ved. Napione - corso S. Martino 449
e Giacinta, imp. post., 3 c. Oporto . . 1442
Gione Michello, impieg. mun., 42 c. Graglia 704
Cottone Pietro P., controll. R. Econ., 3 c. Oporto, 737
Cottrau de Arturo, dott., rappr., 14 v. Pio Quinto 344
Cottrau de Enrico, cons. prov. (Pomaretto presso Perosa Argentina) . . 718-23-24 725-41
Cougo Raimondo Gust., ing., 33 v. Principe Tommaso 724,1037
Couvert Filippo, dott., 43 v. Rocciamelone 140
Couvert Paolino fu Ippol. 33 v. Monginevro 404
Couvert Thomas William 29 c. Francia . . 72
Couvert *Expres Gondrand* 62-82 3 v. Sacchi
Couvrat Augusto, 46 v Digione.
Couvrat A. G. rappres., 46 v. Digione . . . 420,509
Couvrat Fur., 162 c. Reg. Margh. 137,806,987
Covero Felice di Enr. 400*bis* str. di Chieri 52
Covetti L. F., acciai 85-19 30 v. Cavalli 463,509
Covi Felice, 24 v. Porta Palatina. 887
Covo baron. Maria n. Vallin 52-58 39 via Balbo 649,745
Covo baron. Rosalia in Bologna, 4 v. Napione . 649
Covo Ab. sorelle fu Luigi, 39 v. Balbo . . . 649
Covo Rossi di Paolo 245 c. Orbassano . . . 444
Covo fratelli 68 strada Superga . . . 464
Enrico, 48 v. Garibaldi 4408
Riccardo, chincagl., 30 v. Cernaia . . 332
Covino, rappres., 55 v. S. Quintino . 509-15
rappres., 45 v. Nizza 545
Franc., farmac. 15-76 25 v. Orfane; 29 *abit.* 934,4076-79
Gius., latteria, 19 c. Bramante . . . 578
Gio., latteria, 26 v. Cabotto. . . . 578
B. e C. banch. 13-90 5 p. S. Carlo . 347
Craponne M., 52 c. Re Umberto . . . . *pag.* 855
Craponne-Bonnefon Adele, 52 c. Re Umberto 847,942
Craponne-Bonnefon Luigi, banch. 13-90 5 p. S. Carlo, *abit.* 40-06 52 c. Re Umberto . . . 347,775,4122-64-2,4-25-27-28
Cravanzola Alfredo 368 str. Val Patonera. 474
Cravanzola Gio., rag., rap. daz., 2 v. Beaumont. 697
Cravanzola Giovanna, sarta, 38 v. Barbaroux . 323
Cravanzola Giuseppina, noraia, p. Em. Filiberto (mere V) 375
Cravanzola Giuseppina in Lupano 66 str. prov. di Pianezza 424
Cravanzola Luigi, neg. mob., 1 v. Pr. Tomm. . 398
Cravanzola Massimo, rag. cont., 2 v. Beaumont 4215
Cravanzola Tommaso, calzol., p. Saluzzo . . 447
Cravario Adelaide 44 v. Bicocca 447
Cravario Amalia, maestra mun., 3 v. Pr. Tommaso 975
Cravario Angelo banchiere 6-56 45 via Roma, *abitaz.* 44-47 44 v. Bicocca, 33-22 Borsa 447,359,4179-224
Cravario Franc., agente cambio 6-56 45 via Roma, *abit.* 8 v. Bellavista 348
Cravario Pietro, pens. ferr., 3 v. Pr. Tommaso 877
Cravario-Scaramuzza Carola, agiata, 44 v. Bicocca.
Cravenna Santo dott.-veter. 32-91 *clinica* 37 v. Pesce, *abit.* 40 v. Rivarolo . 439,4087
Cravera Cesarina, maestra munic., 4 v. del Carmine 826,979
Cravera Giacinto prof. perito 26-02 24 v. Monte di Pietà . . 43,56 5,4008,43-48
Cravera Gius., avv. 52-54 24 v. S. Dalmazzo . . . 750,864,904,4043-48-433-67
Cravera Maria Teresa Sebastiana fu Franc. 47 v. S. Anselmo. 485
Cravera Orsola in Marrone 42 v. Stellone 463
Cravera Pietro A., ing., studio tecn. ammin., 4 v. del Carmine 1043-48
Cravera-Tarotti Pierina, 24 v. S. Dalmazzo. . . 982
Craveri coniugi 209 c. Vercelli 476
Craveri coniugi, carbol., p. Corpus Domini . . 389
Craveri frat. 4 c. Mortarieri 402
Craveri frat. fu Pietro 4 c. S. Maurizio . . 450
Craveri frat., rappres., 6 p. Carignano 509-42
Craveri frat. e sor. fu Giacomo 43 c. San Maurizio. 33,450
Craveri sor. fu Franc. 55 v. Cabona 48
Craveri sor. fu Gugl. 41 v. Moncalvo . . . 405
Craveri Ang., maestro munic., 3 v. Marco Polo 977
Craveri Ant., locand., 32 c. Mortarieri 553
Craveri C. mere., 26 S. Secondo 352
Craveri Eugenia, telegr., 90 c. Reg. Margherita 1447
Craveri Feder., impieg. rosi., 46 v. Pallamaglio 1447
Craveri G. G., macell., 4 p. Statuto 646
Craveri Gio. impieg. post., 44 v. Sacchi. . 1448
Craveri Gio. Mario, industr. 63-15 100 via S. Secondo.
Craveri Giovanna, maestra mun., 48 v. S. Quintino 967
Craveri Gismonda, 4 c. Palestro 782
Craveri Maria, tratt., 209 str. Vercelli . . . 546
Craveri Raffaella in Barberis 55 via Monte Bianco 106
Craveri Seb. avv., 10 v. Bava . . 25,102-30 826,4018
Craveri-Mossi Carol., maestra munic., 5 via Marco Polo 977
Craveri Nicola Teresa, maestra munic., 6 via Cardinal Maurizio 978
Cravero coniugi 224 str. Vercelli. . . . 476
Cravero coniugi, latteria, 95 v. Mad. Cristina . 578
Cravero frat. fu Dom. 254-56 str. dei Ronchi 142
Cravero Ant., isp. capo. ferr., 4 v. Ospedale 1454
Cravero Ant. Gius. 32 v. Borgone 34
Cravero Bernard., neg. frutta, 45 v. Cibrario . 605

Cravero Carlo, viaggiat., 37 v. Garibaldi.
Cravero Caterina ved., pastic. e panett., 8 via Stampatori . . . . . *pag* 576 644
Cravero Celest. ved., dro.h., *7bis* v. S Secondo 457
Cravero Cesare, passam., p. Em. Filib. (tett lev.) 350
Cravero Emilia, maestra mun. 25 v. Superga . 983
Cravero suor Esterina, direttrice interna Osp. Maria Vittoria. 72 v. Cibrario. 782
Cravero Felice, impieg. ferroviario, 43 v. Nizza.
Cravero Franc., calzol., 22 v. Barolo 446
Cravero Franc., corr., 1 v. S. Teresa e 34 v. Roma 520
Cravero G. 29 str. Pianezza 424
Cravero G. B. e Piacentino Camilla coniugi 24 v. Montanaro 405
Cravero Gio., 962 viale Stupinigi 894
Cravero Gio., fot., 2 v. Tre Galline 383
Cravero Gio., vettur., 38 c. Graglia 342
Cravero G. o., mag. alim., 43 str Pianezza . . 388
Cravero Giuliano, impieg., 5 v. Plana.
Cravero Gius., drogh. e tabacc., 32 v. Borgo Nuovo 751
Cravero Gius., imp post., 8 v. Arsenale Salli.
Cravero Giuseppa fu Andrea 542 stradale Serradenti 458
Cravero Guido orefice 19-38 2 v.v., Roma; 21-64 *abit.* 55 c. P schiera . . . 423,561
Cravero L. e C., carrozz. autom., 34 c. Casale . 703
Cravero Lucia, chine.-mercr., 53 v. Pod Acaja . 352
Cravero Luigi, fabbr. liquori, 3 v. Bonzanigo . 556
Cravero Luigi, mag. alim., 184 c. Reg. Margh. 568-88
Cravero Maria, sarta, 24 v. della Rocca 523
Cravero Maria in Chiagino 17 v. Catania . 404
Cravero Pietro, 14 c. Graglia 894
Cravero Pietro, corridore, 166 str. Lanzo . . 402
Cravero Pietro, fabbr. e ferr., 156 str. Bertolla . 498
Cravero Roberto, avv., 7 c. Siccardi e 2 via Montecuccoli 4648-27

Seb. CRAVERO e Figlio
MONTACARICHI INDUSTRIALI || **Via Nizza. 26**
Parafulmini e Costruzioni in ferro = || :: Telefono 57-25 ::

485-98
Cravero Spirito, latteria, 1 v. Moncalieri . . . 578
Cravero Vinc., caffè vini, 171 c. Reg. Margh. 534-68
Cravero-Caporioli e Camilla, agiata, 3 v. Papacino.
Cravetta di Villanovetta cont. Delfina vedova n. Cuttica di Cassine, 33 v. Arsenale . 649
Cravetto frat. e sor. fu Bern. 39 v. Borgo Dora 54
Cravetto Gio., paste alim., 4 v. delle Rosine . 608
Cravetto Margh. (ved.), alberg. 14-89 33 via Lagrange 565-50
Cravetto e Rezza frat., c. Vitt. Em. II angolo v. Urbano Rattazzi. 349
Cravini Alb., dott., p. occ., 18 p. Statuto . 4027-202
Cravini Arg., avv., inspieg. mun., 18 p. Statuto. 485
Cravino Cesare, parrucch., 40 v. Cernaia . . . 430
Cravino F., prod. vini, 24 v. Bertola. 562
Cravolatti coniugi, mag. alim., 47 v. Verzuolo 588
Cravosio frat., litografi, 49 v. Bava 382
Cravosio nob. Aleramo, teol., dott. dir. spir. Convitto Umberto I 966
Cravosio Domenico, 4 p. Statuto.
Cravosio Prospero, pittore, 4 p. Saluzzo. 4032-427
Cravosio-Anfossi conte Giulio, avv., 42 v. Goito 649
Cravosio-Anfossi nob. Caterina n. Cuttica di Cassine, 42 v. Goito. 649
Cravosio-Anfossi nob. Maria ed Irene fu Federico, 36*bis* v. Cibrario 649
Cravosio-Anfossi nob. Teofilo, ten. generale, 42 v. Goito 649
Cravosio-Anfossi (ved.) nob. Vittoria n. Borea d'Olmo, 36*bis* v. Cibrario. 649

Cravotto Ant. 3 p. Bottesini. . . . . *pag.*
Cravotto Nicola 57 c. Orbassano . . . .
Credazzi Maddalena, agiata, 7 c. Valentino.
Credazzi ing. e Allasia, studio tecnico 24-28 26 v. Sacchi . . . . . .
Credito Commerciale, inform., 40 v. Sacchi . .
Credito Cooperativo Piemontese 52-79 2 via Meucci . . . . . .
Credito Fond. Banco di Napoli . . . . .
Credito Italiano 17-55 *banca*, 8-34 e 12-14 *borsa*, 20-67 25 v. Arsenale e 4*bis* v. Arcivescovado, *agenzia* 54-53 3 p. Eman. Filiberto, *agenzia* 60-68 45 v. Principi d'Acaja, *agenzia* 87-78 82 c. Vitt. Emanuele II. . . 47,48,
Credito Italiano, Unione fabbriche esc. 74 v. San Francesco da Paola 358
Creditori (*vedi* Tesorieri), infermaz. insc. . . 31-43 32 v. Mad. Cristina. . . . 36
Crema nob. Camillo ing. (Roma) . . . .
Crema nob. Eugenio avv. (Genova) . . . .
Crema Gius., parrucch., 24 c. Palermo . . .
Crema Giuseppe, industriale, 4 p. Mad. Cristina
Crema nob. Marianna in Marioni (Milano . . .
Crema nob. Paolo avv., isp. ferr., 6 via Volturno. 456,649 4048
Crema nob. Seyla n. Galliard, 9*bis* c. Sommeiller
Cremisi Arduino, sotto-isp. forest., 45 c. Oporto
Cremona A., dott., 25 v. Bligny.
Cremona Luigi, ing., prof., 38 v. Belfiore 366
Cremonesi Franc., mg. ferr., 58 v. Ormea . . .
Cresda Carlo e C., mag. alim., 54 str. Pianezza .
Crescentino Cost., 3 c. Reg. Margherita . . .
Crescini Ezio, dott., prof., 29 v. Drovetti . .
Crescini-Porta Teresita, maestra mun., 29 via Drovetti . . . . . .
Crescio e Bello, trattori, 49 c. Moncalieri . .
Crespi frat. fu Gius. 38 v. Locana . . . .
Crespi Carlo Alb., supplg. post., 47 v. Nizza .
Crespi Carlo, incis. fotomecc. 36-28 22 v. Canova 53
Crespi Marianna, agiata, 6 v. Garibaldi.
Crespi Teresio, negz. caffè, 20 v. Bertola. . .
Crespo Gio., usciere, 44 c. Principe Oddone . .
Cressin S., ing., 45 v. Michelangelo.
Cressio Gio., sellaio, 49 v. S Massimo . . . .
Cresta frat., fanerie-d.l., p. Corpus Domini e via Porta Palatina. 54,
Cresta Felice, 6 c. Orbassano 488
Cresta Franc. 2 v. Cavalleriz.o . . . 74
Cresta Teodoro, usciere Corte d'Appello . . .
Cresta Vinc., colomn., 1 v. Artisti. . . . .
Cresta Vittorio di Gius. 73 str. vicin. di Paletto. . . . . .
Crestelli Gius., archiv., 7 v. Carlo Vidua . . .
Crestin V. e C., essenze ed estr., 49 v. Assarotti.
Cresto Agost., 45 v Roma . . . . . .
Cresto Gabriele, avv.-proc. 8-11 2 v. S. Agostino e Castellamonte 4048
Cresto Gio., negoz. cappelli, 34 v. Mazzini . . .
Cresto Gio. B., arch. avv. erar., 37 v. S Domenico
Cresto Luigi e consorte 1 v. Brindisi. . . .
Cresto Maria ved. Demaria 22 v. Paesana
Crestvolant (*vedi* Tornielli di).
Creusard Alberto, strum. ottica, 1 v. Siccardi .
Crevola G. B., cartol., 41 v. S Donato . . . .
Crida coniugi 3 v. alla Chiesa (R. Parco .
Crida Camillo dott., farmac. 84-91 37 corso Tassoni, *abit.* 36*bis* v. Cibrario 988,4
Crida Celso, dott.-chir.-dent. 27-12 48 piazza Castello, *abitaz.* 49 v. Luciano Manara

Cnr., pittore e decor. 26 v. Marco Polo . . . . . *pag* 95,369,1052-54
Giacomo (Ditta), mag. alim. 84-01 29 c. Vinzaglio. 588-99
Gius., capo-lab., 3 v. alla Chiesa (R. Parco). 729
Odone, fabbr. camicie, 60 c. Vitt. Emanuele II 346
Serafino fu Martino 72 v. Morosini 408
Basilio avv. 27-71 30 v. Cavour . 424 807-45
Cornelia, chine.-mercr., 28 c. Vercelli 352-87
di Viarc., ✱ v. gen. Corte d'Appello, 46 v. Corte d'Appello 745
le marchese Filippo 19-05 2 piazza Cavour 674,997-28-29,1099-440
i marchi. Franca n. Cornero, 2 piazza Cavour 674,844-35-99
Pietro, spazzat., 610 str. Stupinigi . 424
fratelli pizzic. 12-10 44 v Cernaia . 599
Stef., mag., impieg. R. Prefet., 37 v. Po . 716
Anna, 52 str., 10 p. Vittorio Eman. I.
coniugi 49 v. Montanaro 405
E. e C., ombrellai. 26 v. Sacchi. . . 456
Ermenegilda, calzol., 4 v. Saluzzo . . 448
sario, 6 v. Era 872
Ang., 48 v. Mad. Cristina . . . 885,1436
Luigi, inserv., 28 v. Otto Polanico . 954
coniugi tratt., 248 str. Val S. Martino. 472,548
Alb., macell., 65 v. Nizza 646
Ant., indor., 44 v. Bava 366
Battista 56 v. Leyni. 89
Carlo, impiegato, 47 v. Baretti.
Felice, mag. alim., 427*bis* v. Aosta . 409,588
Franc., conser. Orto Botanico . . . 947
Franc. 398 c. Moncalieri 402
Lorenzo 56 str. degli Alberoni . 43
Lucia, pesch., p. Bologni (Serraglio) 598
Mario, orolog., 49 v. Bologna . . . 362
Michele, calzol., 42 v. Milano . . . 448
Natale, inserv., 47 v. Ormea . . . 952
Noemi, modista, 4 v. Alfieri . . . 328
Paolo, inserv., 47 v. Ormea . . . 952
Vitt. e C., decor., 47 c. Ponte Mosca . 369
e sor. fu Pier-Giacomo 59 via Bosco 20,67
fu Carlo 8 v. Ospedale . . . 445-47
parrucch., 24 v. Saluzzo 436
Ercole 29 v. Pesaro. 55,422
bendagg., 57 c. Vitt. Eman. II . . 4084
Angela, drogh., 42 v. S. Domenico . 457
Carolina in Carpignano 48 v. Cesana . 51
Cesare 414 c. Vercelli 476
Croce Rossa (Associaz. gener. fra infermieri), 4 v. S. Francesco da Paola 796
Emilio capo mastro, 42 v. Candia 41,446
Emma, fabbr. camicie, 38 c. Vitt. Em. II . 346
Enrico avv., giud. Trib., 8 v. Ospedale . 746-47
Girolamo, mag. alim., 422 c. Casale . . 588
Luigi, rag., 8 v. Fabro. 995
Luigi, Mario, rag. 55 84 36 v. Perugia.
Maria, tabacc., 54 v. Principi d'Acaia . 734
Pietro Fedele, liquor., 47 p. Vitt. Eman. I 558
Rosa vedova Ciajolo, tintoria, 24 piazza Emanuele Filiberto 348
Rodolfo, agenzia, 4 v. Saluzzo 508
Rodolfo, dott., farm., 8 v. Ospedale . . 4076
Rosina ved., pizzic., p. Em. Fil. tett. lev. 599
Croce Torinese (Soc.) 47-98 32 via S. Massimo 795

Croce Rossa 23-23 9 p. Vitt. Eman. I, *magazzino* 15-14 161 v. Bologna. *Commissione di propaganda* 40-20 42 v. Maria Vittoria, 27-56 *Ambulatorio Regina Elena* c. Moncalieri presso il ponte Umberto I, 29-99 *posto di soccorso* Staz. Porta Nuova *pag.* 33,402-03,864
Croce Stella, 10 v. della Zecca 935
Croce Verde, 67 1 v. Balbis ang. v. Cibrario . 863
Crocetti Ida 27 v. S. Bernardino. 446
Crocetti Maria, 40 c. Valentino 856
Croci ara onoro la cuscrvatore 12-31 48 v. Po 794
Crodara-Visconti nob. dott. Alberto, proc., 6 via S. Domenico 4027
Crodara-Visconti nob. Amalia, agiata, 74 corso S. Maurizio.
Crodara-Visconti Franc., agente cambio 15-24 41*bis* via Finanze, *abit.* 44 v. Ospedale . 347
Crodara-Visconti Margh., agiata, 44 v. Vanchiglia.
Crodara-Visconti nob. Pietro, 44 c. Vitt. Em. II (Ditta Martini e Rossi) 636
Crodara-Visconti nob. Virginia nata dei conti Massa-Saluzzo, 74 c. S. Maurizio.
Croizat Maria Teresa, 44 v. Gioberti. 849
Croizat Vittorio (eredi) impresario per illuminaz. 77 44-45 v. Gioberti 79,419-24
Crola C., erbaio medico, 74 v. Venti Settembre e 2 via Palazzo di Città 427
Crola Felicita fu Montebello 42 c. Quintino Sella 22,69,77,454-37-44
Crola Gio., calzol., 74 v. Venti Sett. e 7 via Palazzo di Città 448
Crola Gius.-G. B. e consorte 77*bis* corso Princ. Oddone 434
Crolle Amalia, 54 v. Sacchi.
Crolle Martino dott. (Settimo Torinese) 436-53
Crolle Pia (Settimo Torinese) 436
Crolle Venanzio, dott. 84-85 54 v. Sacchi . 4064
Croppi Matilde in Ceretti 1 v. Drovetti 64,72
Crosa (eredi) 1 v. Alfieri 44,44
Crosa Carlo, dott., procur.. 46 v. Mercanti . 4027
Crosa Clotilde, 44 v. Cernaia. 845
Crosa Edoardo, 44 v. Cernaia . . . 54,4229
Crosa Emilio avv., 28 c. Oporto 45,859,4018
Crosa Ermenegil., materass., 6 v. Am. Avogadro 455
Crosa Filib. ✱, pres. grat. patr. Corte d'App., 36 v. Carlo Alberto. 745
Crosa Lorenzo, arrol., 40 c. Vercelli . . . 488
Crosa Porissena, 25 v. dei Mille 861
Crosa Saverio, avv., inspieg. 88-65 35 via Magenta 628
Crosa Secondo, ing. mun., 36 v. Carlo Alberto. 690
Crosa Vincenzo, ✱, ing., ispett. superiore ferrov. a riposo 2-42 44 v. Cernaia . 54,94 1037-456-59
Crosa-Carelli Lydia, 28 c. Oporto 859
Crosasso Giuliano, nichellatore, 50 v. Venti Settembre 364,464
Crosasso Lucia, negz. granit. 55 v. Garibaldi . 441
Croserio Ines, prod. violac., 72 c. Reg. Margh. 4042
Croserio Luigi, maggiore. 72 c. Reg. Margherita 4044
Crosetti, commerciante, 4 v. Cristoforo Colombo
Crosetti Amedeo, rappr., 40 p. Em. Filib. . . 345
Crosetti Andrea, med. chir., 7 v. S. Secondo 1064-72
Crosetti Ang. commerc., 40 p. Em. Filib. 476
Crosetti Ant., sarto, 2 v. Porta Palatina . . . 332
Crosetti Ettore, custode all'Orto Botanico. . . 947
Crosetti Franc., avv.-proc., *studio* 83-76 47 via S. Domenico, *abit.* 48 v. Moncalvo. 4048-27
Crosetti Gio. 6 v. Stradella 463

Crosetti Luigi ed Amedeo 40 p. Emanuele Filiberto . . . . . *pag.* 476
Crosetti Matteo, latteria, acc. 46 v. Mantova . 578
Crosetti Natalina, riv.g orn.. 4 *bis* c. Brescia . 379
Crosetti Paolino, drogh., 34 c. Ponte Mosca . . 457
Crosetti Riccardo e C., neg. olii 2-16 Docks « Porta Nuova », 4° compart., c. Dante . 602
Croselli Vinc. mag. alim. 32-09 p. Eman. Filiberto (tett. levante) . . . 64,476,582-89
Crosetti, Adorno e Savio 44-46 v. Goffredo Mameli 84,85,453
Crosetti e Barbero, fabbr. essenze per liquori 50-42 5 v. S. Quintino 556
Crosetto coniugi, drogh., 24 v. Vibò 457
Crosetto coniugi 9 v. Foligno 70
Crosetto Batt., cimeau.. 3 p. Mad. Campagna . . 462
Crosetto Carlo, fabbr. mob., 29 via Principe Amedeo. 396,406
Crosetto Domenico, mag. alim.. 114 c. Palermo. 589
Crosetto Francesco, esatt. daz. 47 p. Vitt. Em. I.
Crosetto Gio., latteria, 48 v. Bava 578
Crosetto Gio. fu Luigi 49 v. del Ridotto. . 488
Crosetto Margh., mag. alim., 40 v. Bra . . . 589
Crosetto Nat., vettur., 244 c. Casale. . . . 54,64
Crosetto Virginio, vinaio, 48 v. Leyni . . . 568
Crosetto-Gelato Madd., levatr., 230 str. Lanzo. 4085
Crosio coniugi, drogh., 45 v. Princ. d'Acaja . 457
Crosio sorelle, sarte, 74 c. S. Maurizio . . . 523
Crosio Delfina in Gamberovo, a.iella, 4 v. S. Donato.
Crosio Ernesto, tappezz., 74 c. S. Maurizio. . . 374
Crosio Gio., calzol., 3 v. Bidone. 448
Crosio Gius. 499 str. Nizza 444
Crosio Luigi, scult. legno, 74 c. S. Maurizio . . 394
Crosio Pietro, 24 v. Accademia Albertina.
Crosta Gius., mere.-sarto, acc. al 24 v. Mad. Cristina 334
Cross Guglielmina, dir. Asilo, 59 v. Sacra S. Michele 899
Crosta-Curti Lor., sost. proc., 48 v. G. Collegno 745
Crosta Vincenzo, colonnello, 4 v. Artisti 838,4144
Crosti-Merletti Gius pna, agiata, 54 c. Re Umberto.
Crotta Gio. fu Dom. prof., 443 str. Stupinigi 464
Crotta Gio. fu Ferd. 460 str. Alessano . . 44
Crotta Palmira in Timoteo 460 strada Alessano 44
Crotti frat. fu Gioach., formai, 74 v. Aosta 46 644
Crotti Cerestina fu Mich. 74 v. Aosta . . . 46
Crotti Paolo, drogh., 4 v. Cavour 457
Crotti di Costigliole conte Vitt., 35 v. Cavour.
Crotti di Costigliole conte Aless., nob. Ida ed Alberto. 79 v. Massena 650
Crotti di Costigliole cont. Gemma ved., nata Cerano-Zegna, 79 v. Massena 650,782
Crotti De Rossi di Costigliole cont. Ida nata Ferrari Ardicini 7-40 77 c. S. Ceardi . . 82 460,650
Crotto Massimo prof., 22 v. Castelnuovo 48,826 1239
Crova Giacomo, impieg., 30 v. Po.
Crova di Vaglio bar. Carlo Clemente, pittore 38-24 28 v. Cavour 650,1052
Crova di Vaglio bar. Margherita n. Chiesa, 28 v. Cavour 650
Crova di Vaglio nob. Paola e Lod., 28 v. Cavour 650
Crovatto Dom. pavim. ven. 82-07 65 v. Colli 443
Crovatto Mich., pavim. alla venez. 82-07 5 c. Oporto 444
Crovella Delfina, drogh., 43 v. della Zecca . . 437
Crovella Domen., tintore, galleria Umberto I *stabil.* 42 v. S. Giulia. 348
Crovella Margh., profum., 20*bis* v. S. Teresa . 429
Croveri sor., mercerie, 34 v. S. Giulia . . . 352
Croveri Gius., vinaio, 3 str. Mongreno. . . . 568
Croveri Luigi ed Aless. 503 str. vicin. della valle dei Forni e dei Goffi 74
Croveri Mich., drogh., 20 v. Lamarmora *pag.*
Croveris Rosina, agiata, 5 v. Garibaldi.
Crowther Federico, 27 v. Bernardino Galliari
Crozza Luisa, maestra mun., 40 v. Belfiore
Crozza Oreste, liquor., 20 v. Mad. Cristina
Crucco Domena ved. Grisone 8 v. Consolata
Crudeli Giuseppe, impieg., 44 v. Ospedale.
Crudo Oreste studente, 44 v. S. Franc. da Paola
Crudo C. e C., lib.-edit. 25-26 44 v. S. Fr. Paola *stab.* 22 v. S. Dalmazzo 377-8
Crumière e C., feltri per cartiere 21-93 22 v. Amedeo Avogadro. . . . . .
Crusca Angiolina in Padiglione 44 v.
Cubito Domenico 45 v. Cibrario. .
Cubito T., fabbr. insegne, 34 v. della Zecca
Cucca Mistrot nob. Faustino ed Eur., 2 v. Giovanni Berchet . . . . . .
Cucca Mistrot nob. Gina n. Taddei, 2 v. Giovanni Berchet . . . . . .
Cucca Mistrot nob. Piero, rag. perito 35 p. Palazzo Cotta ang. 2 v. Giovanni Berchet. . . . 505,650,930,1008-
Cucceddo Giacomo, 24 c. Ponte Mosca . .
Cucchi famiglia, 4 v. Alfieri.
Cucchi Ambr., calz., 9 v. Duch. Iolanda
Cucchi Ant., impieg., 29 v. Mad. Cristina.
Cucchi Gio., ing., 14 v. Vanchiglia . . .
Cucchi L., drogh., c. Sebastopoli
Cucchi Pietro, scultore e fabbr. mobili, Andrea Provana. . . . . .
Cucchi Rosa, modista, 4 v. Alfieri . . .
Cucchiarelli G., ing. 51-14 40 v. Cavalli maggiore 458,
Cucchietti Gius., dott. proc., 3 v. Assarotti
Cucchietti O., med.-chir., 60 c. Vitt. Eman.
Cucchietti Ottavio, serv. pubbl. autom., c. Vitt. Em. II . . . . . .
Cucciola frat. e sor. fu Luciano 32 v. S. Mau
Cucciola Defend., med.-chir., 34 c. Vinz. 858
Cucco coniugi, mag. alim., 88 v. S. Don
Cucco coniug., paste alim., 5 v. Belfiore. .
Cucco frat., Dallas, impr. traspa., 48 v. Gio
Cucco Bart., teol. curato Chiesa S. Gaet. (B. Parco) 370
Cucco Batt., drogh., 3 v. S. Anselmo. . . . .
Cucco Carolina, mag. alim., 5 v. Cassini . .
Cucco Ern., fabbr., insegne e impresa p. 8-02 434 c. Reg. Margherita . . 78
Cucco Gius., canonico, prof., 3 c. Vinzaglio 778,8
Cucco Giovanna, fabbr. busti, 36 c. Vitt. Em. II
Cucco Gius. fu Felice 9 v. Muriag.
Cucco Gius. rist. 12-71 89 c. Casale.
Cucco Luigi, parrucch., 38 c. Vitt. Em. II
Cucco Luigi, neg. vino 9-86 34*bis* v. Alberto. . . . . .
Cucco Pietro 97 str. Valsalice . . . .
Cucco Teresa, allittacam., 25 v. Silvio Pellico
Cucco M. e Prandi P. G., studio elettro-
64 c. Regina Margherita . . . . .
Cuccodoro Gius., prof. rag. 50-97 32 Francia 1
Cucconato Antonio, piani a cilindro, Artisti e 5 v. Tarino . . . . . .
Cuccotto Antonio, mag. alim., 27 c. Oporto.
Cuccotto Antonio 22 v. Miglietti . . . .
Cuccotto Giovanna in Girardi (eredi) Miglietti . . . . . .
Cuccotto Vittoria in Castagna 22 v. Ma
Cuccotto e Burzio, agenzia, 3 v. Mercanti
Cucculullo Aless., capo teen., 232 c. Margherita . . . . . .

Cucurullo Gabr., distrib. Bibl. milit., 2 via Piana . . . . . *pag.* 733,870,920
Cudetti Edoardo, fabbr. set. 35-31 44 via Botero 349-20-32
Cuna *malati poveri* 84-71 v. Bertola ang. c. Palestro 836
Cune *economiche*, 4 v. Balbis e 7 v. Parini. . 944
Cuna Angela, tartufi e poll., p. Eman. Filiberto (merc. IV). 598
Cuna famiglia, 64 c. Vitt. Eman. II.
Cunerone Alb., capo-mastro, 24 c. Francia . 416-24 1409
Cunerone Carlo, latton., gasista, 7 v. Don Bosco 475
Cunerone Mich., latton., 8 str. Lucento . . . 475
Cunerone Teresa ved. Baglione 986 strada Stupinigi 464
Cuneo e Testa, sarte, 7 v. Cavour 323
Cuneolio Luigi, latt.-gas. 47-77 8 v. Belvedere 475
Cuneolio Petron., berretti, 29 v. Accad. Albert. 330
Cuneso Teresa, mag. alim., 68 v. Colli . . . 389
Cuna Carolina ved. Manuel 24 v. Carena 42
Cuna Giuseppa, mere., 25 v. S. Quintino . 345-52
Cuna e Cerrato frat., affitta cavalli e vett. 2-74 52 v. Ospedale 538
Cunasso-Bricchetto Candida vedova Cavaliere 4 v. Fabro 67,89
Cunetti Bern. impres., 3 v. Cervignasco 83-60 47 *bis* v. S. Quintino 59-23 *port.* 36 v. Germanasca 54,77,480,446
Cunasso Gius. di Gio. 44 v. Romagnano. . 454
Cuneo *Israelitico* 28 89 12 v. Pio Quinto . . 775
Cunetti, sarto, 4 v. Superga 352
Cunetti Ant. fu Gius. 12 v. Bruse (*int.* 3) 37
Cunetti G., *mannequins*, 46 v. Giulio . . . 327
Cunetti Stef., contab., 25 v. Porta Palatina . 809 846,905
Cunino coniugi 795 str. del Meisino . . . 99
Cunino famiglia, 7 v. Barolo.
Cunino sorelle 4 v. Sesia 460
Cunino Angela in Nigro 41 v. Leyni. . 89
Cunino Bartol., stagnaio, 42 c. Vercelli . . . 500
Cunino Carol., panett., 445 c. Reg. Margherita 614
Cunino Filippo, pizzi, tulli, 4 v. Mazzini e 24 v. Lagrange 321
Cunio Franc. e Teresa coniugi 236 corso Moncalieri 102
Cunio Giacomo di Gio. 3 str. Villaretto 180
Cunino Gius., affittacamere, 79 v. Venti Sett. 506
Cunio Lor. fu Franc. 506 c. Moncalieri. 102
Cunio Luigia in Gay 646 str. ant. Rivoli 439
Cunio Margh., latteria, 4 v. Alberto Nota . . 578
Cunio Mario Aless., dott. farm., 45 corso Princ. Oddone. 1076
Cunio mons. Vinc., cur. B. V. del Carmine. 4 v. del Carmine. 206,768-69
Cunard *Line* (Comp. Navigaz.) 50-76 5 v. Volta 548
Cunati Adolfo, avv. 44-54 46 v. S. Agostino . 809 1018-27
Cunato Ang., cartolaio, 57 v. Po 389
Cunato Carlo, forn. per calz., 72 v. Saluzzo . 394
Cunato Carlo, impieg., 2 v. Gaudenzio Ferrari.
Cunato Franc., med.-chir., 9 v. Bava . . 788,1064
Cunato Francesco Angelo, prof. di contrabasso, 31 v. Po 866,973,1044-43
Cunato Clara, agiata, 40 c. Vitt. Eman. II.
Cunati Ern. Maria, avv. proc. 41-57
Cunenti Sett. 450,750-51,834,935,1018-27-47-103
Cuneo Gemma, agiata, 17 p. Vitt. Emanuele I.
Cuneo Gius., avv.-proc., *studio* 64-55 v. Venti Settembre, *ab.* 5 c. Vinzaglio 1018-27
Cuneo Pietro, confez. per signora 49-23 v. Pietro Micca 323
Cuniberti-Brun Livia fu Luigi in Cuniberti 78 v. Venti Settembre . . . *pag.* 28
Cuniberti, Sardi e Blanco, drapperie e lanerie. 42 v. Garibaldi 334 38
Cuniolo P., 44 c. Valentino 893
Cunieri Dario, parrucch., 42 p. Carlo Felice . . 430
Cunicolo *Piemontese*, 45 v. S. Pietro in Vincoli 441
Cuore Emma in Loreja 5 str. vic. Basse di Dora 24
Cuore-Teresio Stefano, avv., 33 v. Vinc. Vela. . 1425
Curato frat. fu Franc. 97 c. Gio. Lanza . . 80
Curato Gio., colonn. a rip., 44 v. S. Quintino.
Curato Giulio, avv., prof., 49 v. Alfieri . . . 965
Curci Gaet., patroc. leg., 6 v. Corte d'Appello. 1033-479
Curia Arcivescovile 11-92 12 v. Arcivescovado 767
Curiano Mario, rag., 24 c. Oporto 1208
Curione Carlo 7 v. S. Simone 453
Curione Chiarina in Ferrero 40 v. Vassalli Eandi. 25,474
Curione Ettore, rag., 24 c. Oporto . . . 1046-494
Curione-Grignolo Clotilde, 24 c. Oporto . . 1122
Curione Laura, maestra mun., 24 c. Oporto. . 986
Curioni Baldass., rappres., 3 v. Ormea . . . 343
Curioni Giovanni, avv., 3 via Alberto Nota. 43,44,484,1048
Curioni Maria di avv. Gio. 3 v. Alberto Nota 454
Curletti Luigi, avv. proc., *studio* 7 v. Corte d'Appello, *abit.* 29 c. Princ. Oddone 1048-27
Curlo nob. Cesare, 4 v. Villa della Regina.
Curlo nob. Emilia, 20 c. Vitt. Eman. II . . . 674
Curlo nob. Eulalia, sarta 272 str. di Francia (Monastero Visitazione) 73,674
Curlo march. Faustino, avv. dottore 59-18 4 c. Cairoli 674,948-26
Curlo marchesa Maria Pierina nata Peyron. 4 c. Cairoli 674,775
Curone Ang., pizzic. 64-24 62 c. Vitt. Em. II 399,1237
Curone Michele, pizzic. 63-14 50 v. Po . . . 599
Currado Lorenzo, prof., 9 v. Vassalli Eandi . . 964
Currado Olimpia, stiratr., 98 c. Vitt. Em. II . . 347
Curreli Alfonso, impieg. post. 47 v. Lagrange. 1458
Curreno Dom., 43 v. Ospedale.
Curreno Giacomo, deputato, 43 v. Ospedale. 633-34
Curreno Lubatti Amalia, agiata, 43 v. Ospedale.
Curti Anna in Tamagno 7 v. Baltea . . . 22
Curti Augusto, banch. 48-61 26 via Amedeo Avogadro. 830
Curti Camillo, ing. ferr., 24 c. Vinzaglio 934,1452
Curti Carlo, ing., rappres., 26 v. Pier Carlo Boggio, *abit.* 4 v. Barbaroux . . 344,1037
Curti Cesare, impieg., 31 v. Artisti.
Curti Filippo, cappelli paglia, 62 v. Venti Sett. 328-29
Curti L., trasporti internaz. 20-14 e 61-10 20 v. Alfieri . . . 348-49
Curti Luigi, industr. 48-61 26 v. Amedeo Avogadro.
Curti-Grosso Rosa, sarta, 3 v. S. Teresa . . . 323
Curti Pelarda Nicola, ten. colonn. medico. 9 p. Statuto. 758
Curtino Agostino, disegnatore teen. capo, 26 v. Pio Quinto. 755,1054
Curtino Carlo capo-mastro e fumista, 30 via San Massimo 480,416-48
Curtino Castagneri fratelli e sorella fu Pietro isol. 449 c. Orbassano . . . 26,444
Curtino-Castagneri fratello e sorella eredi di Gio. isol. 119 c. Orbassano . . 444
Curtino-Castagneri Edoardo avv.-proc., *studio* 74 c. Vinzaglio, *abit.* 449 c. Orbassano (*villa* La Rosa) . . 26,444,849,1048-27
Curtino Castagneri Gius. avv., 42 corso Orbassano 444,825,987

Curtino-Castagneri Giuseppina ved. Porta e figlie 264 str. prov. Lanzo . . . . *pag.* 87
Curtino-Castagneri Rosalia, 74 c. Vinzaglio. 827-980
Curtis cont. Elena ved. Ravicchio 44 via Giambattista Vico 78
Curto Gio., vinaio, 36 v. Belfiore 568
Cusani Mart., ten.colonn.med., 24 v. Mazzini 1064
Cusani di Sagliano conte Ferd., 26 v. Amedeo Avogadro 650,4193
Cusani di San Giuliano nob. Adele in Rati Opizzoni di Torre, 3 v. Brofferio. . . 650
Cusani di San Giuliano nob. Costanza in Gazelli di Rossana, 24 c. Vitt.Em.II(oltre Po) 650
Cusani di San Giuliano cont. Lidia in Gazelli di Rossana, 43 v. Mazzini 650
Cusani di San Giuliano cont. Maria in Renaud di Falicon. 2 p. S. Carlo 650
Cuschera Santi, calzolaria, 76 v. Venti Sett. 446-48
Cusetti Carlo, pittore, 24 v. S. Anselmo, *abit.* 6 v. Silvio Pellico. 1052
Cusinelli Angelo, 20 v. Pallamaglio 904
Cusini Enrico, 49 v. Massena 884
Cusino frat., costr. ferram., 35 v. Borgosesia. 497-98
Cusmano Andrea, ing. 81-25 94 c. Re Umb. 4037-41
Cusotto fratelli 28 v. Morochetti 96
Cussanio (*vedi* Bruno di).
Cussino Alfr, avv.-proc., 3 v. Bigetti . . . 4027
Cussino F., mode, 8 v. Roma 328
Cussotto Emilio, 49 c. Novara. 4136
Cussotto Eug., vinaio, 9 v. Passalacqua . . 568
Custoza conte Virginio 58-43 4 v. Rolando . 674
Custoza contessa Adele nata Della Chiesa della Torre, 4 v. Rolando 674
Cuttica frat., sarti, 23 v. Princ. Amedeo. . . . 332
Cuttica P. med.-chir., 47 v. S. Giulia 453-73, 4123
Cuttica di Cassine nob. Caterina in Cravosio Anfossi. 42 v. Goito 650
Cuttica di Cassine nob. Cesare, Giulia, Giuseppina e Delfina fu march. Gius., 8 v. Goito . 650
Cuttica di Cassine march. Teresa ved. n. Gautieri 27-03 8 v. Goito 650
Cuttica di Cassine nob. Teresa in Fecia di Cossato, 48 v. Maria Vittoria 650
Cuttica di Cassine cont. Virginia in Capris di Cigliè 4 v. S. Mario . . . 35,434,650
Cuvertino sorelle, pizzi e tulli, 8 e 10 v. Pal. Città 321
Cuvertino Pasquale, 260 c. Reg. Margherita . 4136
Cuzzi Vincenzo, avvocato-proc. 84-86 3 via Montecuccoli 4018-27
Cuzzi Della Porta Silvia, 3 v. Montecuccoli. . 984

D

Dabbene Costanza, maestra mun., 100 c. Vitt. Em. II . . . . . *pag.* 964-69
Dabbene Ett., macst. scherma. 12 v. S. Teresa 954 1404
Dabbene Filippo, magg. med., 400 corso Vitt. Em. II 758,1061
Dabergamo Attilio, cuoi e pellami, 38 v. San Donato. 442-47
Dabormida contessa ved. Prat, 88 c. Vitt. Eman. II.
Dabusti G., merc.-sarto. 25 v. Mad. Cristina. . 334
Da Camino Vittorio, prof., *sede scuola*, 35 v. Garibaldi 994,1007-09
Dacomo Francesco, legna e carb., 52 v. San Secondo 409,884
Dacomo Gio., corriere, 6 v. Ospedale, 3 via Mazzini, 37 v. Venti Settembre e 3 via Principe Amedeo . . 520-21-22-23-24-25-26
Da-Cruz Annetta, medic. antisett. 43-12 32 via Garibaldi 4082
D'Adda march. Alda, 62 v. Cibrario.
Dado Luigi, rosticc., 34 v. Bertola . . *pag.* 567
Dadone Carlo, scrittore, 33 c. Re Umberto . 599
Dadone Michele 7 v. Rosta 75,444
Daeppen Mario, 86 c. Vitt. Eman. II 1430
Daffara Gius., mag. alim., acc. al 37 v. Rivalta. 589
Dafara Gio., usciere R. Università, 12 v. delle Rosine.
Da-Frè Eman., chim. farmacista, 44 v. Madama Cristina 1076
Dagasso Battistina, prof., 36 v. Gioberti . . 967
Dagasso Edoardo, avv., cons. comun. 32-01 20 v. Bertola . 677-78, 740-44, 839, 404-24
Dagasso Pietro, med.-chir., 40 v. Vassalli Eandi 1064
Daghe Gius., pizzic., 57 c. Orbassano. . . . 599
Daghero coniugi, ogg. casal., 46 v. Cibrario 35.
Daghero frat. fu Celest. 26 v. Carlo Vidua 42
Daghero sor. fu Celest. 26 v. Carlo Vidua . 42
Daghero Gio. e frat. scalpell., 26 v. Carlo Vidua 41
Daghetto Carlotta, lattoniera, 39 v. Mazzini . 475
Daghetto Pietro Gio., 39 v. Mazzini . . 885
Daghino frat. e sor. fu Gius. 41 v. Gio. Sommeiller 880
Daghino Armando, neg. vino e olio, 45 v. Barge 564, 602
Daghino Enrico, sacerd., rett. chiesa S. Chiara 32*bis* str. S. Vito 206
Daghino Gio. e frat. 47 e 49 v. Verzuolo 478
Daghino Gio., leg. libri, 40 p. Vitt. Eman. I. 387
Daghino Gio., vinaio, 66 v. S. Secondo . . . 568
Daghino Gius., tratt., 41 v. Cristalliera . . 599
Daghino Maria, magaz. alim., 464 str. Lanzo. 586
D'Aglano (*vedi* Galleani d'Agliano).
Daglio Emilia, liquorista, 40 v. Deposito . 568
Daglio Orlando e C. (Genova), fabbr. bolloni e viti, *filiale* 28 v. Artisti 465
Dagna Agost., tratt., 27 v. Rivalta 568
Dagna Carolina nata Muoio, agiata, 52 v. Ormea.
Dagna Giovanna 49 v. Conte di Roccavione 58
Dagna Leonardo, maestro mun., 64 c. Princ. Oddone. 974
Dagna Leone, med. chir.-dentista 62-52 47 v. Nizza 4061-73
Dagna Nino, avvocato, 44 v. Marco Polo.
Dagna Pietro, 26 v. Rossini 1134
Dagna Serafino 384 v. Verolengo 477
Dagna Virginia, stiratr., 3 v. Scalenghe . . . 547
D'Agostino Gius., orolog., 2 c. Palestro. . . . 362
Daidola Cristoforo, fabbr. mobili, 47 v. Caprera 396
Daidola Franc., ten.-colonn. a rip., 12 v. Giulio.
Dainotti Gio., applic. R. Intend. Fin., 49 v. Cibrario 726
Dainotti-Garb Ili Maria, maestra mun., 43 via Cibrario 978
Daima Mich., falegn., 50 v. Cibrario 400
D'Albertaz frat. e sor. fu conte Alfredo 4 via Vanchiglia. 38,473
D'Albertaz-Landi contessa Paola 39-26 6 v. Matteo Pescatore 824
Dalberto Rosa, lingerista, 27 v. Bellezia. . . . 337
D'Alberto Zaverio, 29 v. Roma 892
Dal Bon Giannina 275 str. Lanzo 87
Dalerci Leopoldo, 74 v. Saorgio. 1234
D'Alessio Rob., vice cancell., 6 v. S. Agostino. 758
Dall'Argine M., riv. pane, 45 v. Duch. Jolanda 644
Dall'Armi Gian Carlo, fotogr., 20 v. Po . . 282-920
Dalla Cola Gio. Batt., impieg. ferr., 14 v. Vinchette. 1140
Dalla Costa Luigi, prof., 35 v. dei Mille . . . 960
Dalla Torre Umb., drapp.-lan., 405 v. Nizza . 538
Dalla Valle, modista, 2 p. Carignano. 328
Dallavalle Luigia, pastice., acc. al 4 v. Morosini. 575-76
Dalla Valle di Pomaro marchese Luigi 86-82 23 c. Duca Genova 65,975,1000-

Dalla Valle di Pomaro march. Maria Margherita in Avogadro di Collobiano conte Augusto 42 v. Lamarmora *p.* 484-85,673
Dalla Valle di Pomaro march. Paola (vedova) n. Gudobono-Cavalchini-Garofoli 18-14 16 v. Carlo Alberto . . 45,625-73
Dalle Case Enr. neg. legnami, *vff., mag.* e *segheria* 47 69-71 v. Amerigo Vespucci, *abitaz.* 86 v. Colli 45,57,404-05,825
Dalmo G. B., smerigliatura vetri e cristalli, 26-61 3 v. Lanino 373
Dalmo Pietro, mag. alim., 5 v. Bertola . . . 578-89
Dalmo Ogho Paolo, avv., 43 v. Gioberti . . . 843
Dalmolio Aldo, ing., isp. ferr., 54 v. Sacchi . 1452
Dalmolio Alfr., maestro mun., 9 v. Goito . . . 985
Dalmolio Barbara, maestra mun., 9 v. Goito. . . 983
Dalmolio Orso Giulia Peruana in Canzio 28 v. Magenta 93,97,107
Dalmosta frat. e sor. 63 c. Vitt. Eman. II 184
Dalmosta Gio. e consorte 43 v. Benevagienna 28
Dalmasso coniugi, merciai, 39 v. Pisa. . . . 352
Dalmasso Ang., avv., 41 v. Scuole 1018
Dalmasso Ant., 55 c. Spezia 894
Dalmasso C., confett., 5 v. S. Chiara 575
Dalmasso Filiberto, ing., 22*bis* c. Vitt. Em. II. 738
Dalmasso Franc., impieg., 22 *bis* c. Vitt. Em. II.
Dalmasso Gio., fabbro-ferr., 4 v. S. Domenico 498
Dalmasso Giorgio, neg. vino 47-25 10 v. Basilica 564-68
Dalmasso Lodovica in Fornaresio 7 via Muriaglio 409
Dalmasso Michele, macell., 2 v. Baretti . . . 616
Dalmasso Romolo, rappr., 73 c. Reg. Margherita 546
Dalmasso Enr., dir. farm., 23 v. Carlo Alb. . 1079
Dalmazzi frat. 840 v. Pollenzo 128
Dalmazzo Clara, drogh., 494 c. Reg. Margherita 437
Dalmazzo Elisa, 42 v. Martinetto 824
Dalmazzo Fanny, dott., 12 v. Martinetto 834-38 905,1004
Dalmazzo Maddal., caffett., 9 v. Bonafous . . 555
Dalmazzone Angela, mag. alim., 42 c. Vercelli . 589
Dal Molin Giuseppe, industriale, 37 v. Po.
Dal Palù Attilio, impieg., 40 v. Perugia.
Dal Pane Vinc., liquor., 67 v. Venti Settembre 538
Dal Pozzo Gio. teol., avv., 9 v. Assietta e 34 v. Massena. 49,79,205,905
Dal Pozzo Mario fu Ott. 24 v. Saccarelli . 444
Dal Pozzo di Castellino e S. Vincenzo conte Alfonso, 5 c. Vinzaglio 666
Dal Pozzo di Castellino e S. Vincenzo cont. Ortensia n. Testafochi, 5 c. Vinzaglio . . . 666
Dal Rio Romano, fotogr., 24 c. Vitt. Em. II. . 383
Dalsasso Cesare, industr., 21 v. S. Anselmo.
Dalsecime Ant., latteria, 8 v. Belvedere. . . 578
Dal Vit Gius., prof., dir. scuola norm. « Berti », 59 v. Madama Cristina . 717,874 966-86,1422
Damaso Luigi, neg. musica, 26 p. Castello . . 384
D'Amato Ant., prof. mus., 4 v. Cavallerizza . 1043
D'Amato Gius., neg. musica, 60 v. Venti Sett. . 384
D'Ambrosio Clarenza di S. Domenica Maria, agiata, 44 v. S. Massimo.
D'Ambrosio Giov., dirett. Carceri giudiz., 127 c. Vitt. Emanuele II 724
Damo P. Gius., sac., 23 v. Venti Sett. 209-10, 772, 818-19
Damo Lor., parrucch. 4 v. Aquila. . . . 430
Damo Carlo produttore vini 20-49 44 v. Bezzecca 34,80,564
Damonino Luigi, ag. cambio, *abit.* 20-49 44 v. Bezzecca
Dani Dino, 26 v. Mad. Cristina 934
Daniani Ces., avv.-proc. 35-63 8 v. S. Agostino, *abit* 6 v. Passalacqua. . . 1018-27
Daniani Cesare, perito, 27 v. Carlo Alberto 1047-484
Damiani Dom., fabbro-ferr., 39 v. Mazzini *pag.* 498
Damiani Franc., pneumatici, 49 v. S. Anselmo . 489
Damiani G. e C. (Ditta), fabbr. pneum. 38-58 50 v. Belfiore 489
Damiani Gius., 50 v. Belfiore 1447
Damiani Pietro, in p. post., 49 c. Moncalieri 1442
Damiani Valent., 2 c. Ferruccio 1447
Damiano Carlo capo mastro, 26 v. Petrarca. 28,416
Damiano Giov., farmacista, 65 v. Amer. Vespucci.
Damiano Oreste e consorte 67 v. Monte Bianco 406
Damiano-Deffoni Teresa, levatrice, 24 v. Baretti 1085
Damiasso Edoardo, dott., farm., 2 v. Avet 1076-80
Damiasso Luigi, merc.-sarto 46-98 3 v. Finanze. 323-34
Damiasso Natale 47-62 17 v. Carlo Alberto e 9 v. Ospedale, ... 1094-1481
D'Amico Dom., imp. post., 13 v. Maria Vitt. 1148
Damilano sor. 42 v. dei Mille. 56
Damilano Ces. dott. prof., 42 v. dei Mille . 56 960,1123
Damilano Eufrosina, maestra, 42 v. dei Mille 985
Damilano Giacomo, farm., 31 v. Mazzini . . 1076
Damilano Laura ved. Colli, 45 v. S. Secondo 785,808 837-46
Damonte G., 64 v. Parma 754
Damosso Bartol e consorte 132 v. Cigna . 55
Damosso Vinc., 6 v. Cavour 887
Damusso Gio., terraglie, 84 c. Casale. 374
Dana C. Sycks, vice-console, 3 c. Vitt. Em. II . 636
Dana Gust. Adolfo e sua prole 48 v. Moncalvo 97
Dandolo Luigia, mag. alim., 2 c. Valentino . . 589
Daneo Carlo Alb., avv. 32 v. dei Mille . . 62
Daneo S.E. Edoardo, ✠, ✠, avv., ministro di Stato, deput. al parl. e cons. com. 31-37 35 v. S. Secondo . 49,452-70,634-33-34-77-78 711-42-22-25,944-2048,4018-424-26-57-82
Daneo Elisa ved. Tassoni-Estense 5 corso Francia 65,72
Daneo Giulio, avv., segret. di Legazione di S. M. il Re, 35 v. S. Secondo.
Daneo M., rappr., 24 v. Cavour 456,508
Daneo Umberto, rag., 3 v. Urbano Rattazzi.
Daneo Vitt. 4 v. Masseva. 930
Daneo-Castellani Paolina, 5 c. Francia. . . . 845
Daneo-Novelli Giuseppina, agiata, 54 v. dei Mille.
Daneo-Serazzi Guglielmina. 35 v. S. Secondo 970-84
Danelli Natale, capit., 37 v. Crist. Colombo 1444
Danelli-Massara Eugenia, maestra mun., 37 via Crist. Colombo. 980
Daneri sorelle, mode, 44 v. Vitt. Amedeo II . 328
Daneri Armida, ricam., 44 v. Vitt. Am. II . . 330
Daneri Arturo, impieg. banca, 44 v. Vitt. Amedeo II 886
Danese Alfredo, pescheria, p. Em. Filib. (lett. ponente) 398
Danesi Dario, geom., imp. mun., 9 v. Saluzzo . 689
Danesi Enrichetta agiata 34 v. Duchessa Jolanda.
Danesini Silvia in Valerio 350 str. dei Forni e dei Goffi 74
Danesino Cesare, avv., 27 v. Cabotto . 725,802 1048
Danesio Alberto, impiegato, 95 c. Vinzaglio.
D'Angelo Giacinto, ing. 30-07 16 v. Mercanti 1037
Dangero Agost., mercerie, 84 c. Palermo . . . 332
Daniele Adolfo, agronomo (Sassi, borg. Rosa) . 375
Daniele Agnese ved. Mussa 9*bis* v. Candia. 44
Daniele Dom., calzol., 67 v. Nizza. 448
Daniele Edoardo, maestro musica, 44 *bis* v. a Principe Tommaso 966,1014-42
Daniele Ernesto, insegn., 79 c. Vinzaglio . . . 995
Daniele Gius., 6 v. Assarotti 886

Daniele Gius. e Peletto Domenica coniugi 47 v. Oulx . . . . . *pag.* 417
Daniele Gius. e Tusatto Lucia coniugi 74 v. Saorgio 457
Daniele Mich., prof. rag., 63 v. Saluzzo . . 4008
Daniele Nicola, liquor., 25 v. Cibrario 558
Daniele Rosina, stiratr., 1 v. Santorre Santarosa 347
Daniele Tersicore ved. Salussoglia, 42 v. Roma.
Danieli Franc., rag., 9 v. Belfiore.
Danieli Gius. fu G.B. 27*bis* c. Ponte Mosca 140-76
Daniello frat. e sor. 342 str. Commenda . . 57
Danili Annetta ved., affittacam., 3 v. S. Agostino 506
Danna Amalia 2 p. Mad. degli Angeli . . 93
Danna Andrea, impieg. post., 9 v. Nizza. . . 1444
D'Anna Donato, rappr. vini, 4 v. Brofferio . . . 543
Danna Lina, dattilografa, 24 v. Ormea.
D'Anna Simone, impieg., 48 v. Princ. Tommaso 735
D'Annibale Gio., 544 str. Val Patonera 474
Danovi Gio., impr. foraggi, 37 c. Siccardi . . . 538
Dante Clement., tint., 34 v. della Rocca . . . 548
Dante Carlo 17 v. Cocconato. . . . 56,826
Dante G. B., controll. ferr., 45 v. S. Secondo 1451
Dantonio Ant., panett., acc. al 40 v. S. Tommaso 644
D'Antonio Gius., avv., 9 v. S. Secondo
D'Antonio Tobia, dott., procur., 9 v. S. Secondo 4027
Danubio (Soc. assicur.) 28-99 67 v. Venti Sett. 504
Danubius (Soc. assic.) 28-99 67 v. Venti Sett. 504
Danzero Andrea, tratt., 5 v. Fiochetto. . . . 551
Danzero Maria ved., mag. alim., 21 v. Novara 589
Dapino Armando, imp. ferr., 67 c. Vitt. Em. II.
Dappiano sorelle, sarte, 51 c. Reg. Margherita, 323
Dappiano Pietro, parrucch., acc. al 443 c. Reg Margherita 430
Dapra Franc., dott., impieg., 5 v. Carlo Botta . 1474
D'Aquila Cristina, pettinatr., 50 v. Mazzini. . 434
D'Aquila Dom., panett., 99 v. Villafranca. . . 644
Darbesio ing. e C., studio industr. 85-05 12 v. Salbertrand 496,504-09
Darbesio Elisab. ved. Pianzola 9 c. Vinzaglio 65,452
Darbesio Franc. fu Franc., ing., 98 corso Vitt Em. II 904,1037
Darbesio Franc. fu Gius. Emilio, ingegn. 43 *bis* c. Francia 454,1037-145-94
Darbesio G., caffè e vini, 24 v. Vanchiglia . 554-68
Darbesio Gius. 29 v. Artisti 48
Darbesio Gius., torn. legno, 26 v. Zecca 394,1436-40
Darbesio Luciano, avv., 30 v. Venti Settembre 1048
Darbesio-Pansa Adele, 40 c. Francia. 841
Darbesio Teresa n. Fenogl o, agiata, 30 v. Venti Settembre.
Dardana Francesca ved. Lupi 269 strada Val S. Martino 472
Dardana Rosita, maestra mun., 38 c. Oporto . 982
Dardana Vincenzo (Ditta frat. Ottone), ebanista 12 v. della Zecca 403-07
Dardanelli Clara, ved., agiata, 43 v. Lagrange.
Dardanelli Matteo, prof. med.-chir., 76 corso Re Umberto. 778,941,1064
Dardani Arnaldo, rag., imp. dog., 60 v. S. Chiara . 728
Dardani Gius., corrisp. giorn., 60 v. S. Chiara 1097
Dardano Silvio, avv., 47 v. Legnano . . . 863,958
Darmello Gius. di Baldass. 487 Basse del Lingotto 24
Darò Michele 2 c. S. Martino 453
D'Aronco Rita 44 v. Petrarca 423
Daros Ermelinda e ngli, lattoniere, 78 v. Nizza 475
Darù Alcide, 45 v. Donati 1425
Dasetto Giacomo fu Gio. 24 v. Cagliari. . 39
Dassano G. B., direttore Garage *Auto industriale, abit.* 18 v. Sebast. Valfrè, *uff.* 2-79 9 c. Vitt. Emanuele II 1202
Dassano Gio. Ant., ✻, 48 v. Sebast. Valfrè. 67
Dassano Gius., sarto, 4 v. Michelangelo . *pag* 332
Dassano Margh. ved., materass., 38 v. Gioberti 1
Dassano Pietro, impieg., 7 v. Scuole . . 1033-110
Dassetto M., rappr. 23-84 2 v. Ricasoli . . 577
Dasso sorelle, magl. e tel., 20 v. Carlo Alberto . 340
Dasso Franc., sarta, 14 v. Ospedale. . . . 1
Dasso e Morbino, fabbri-ferrai, 4 v. Le Chiuse 498
Data Bernardo, mag. alim., 4 v. Bonafous . . 580
Data Camilla, agiata, 34 v. Mazzini.
Data Luigi e Felicina 296 str. dei Ronchi . 142
Data Maggiorino, parrucch., 27 v. Giulio. . 450
Datta Annetta, levatr., 42 v. Ospedale. . . . 108
Datta Ettore fu Ant. 4-5 v. Borgo Dora.
Datta Giac., assist. Dir. Genio Mil., 24 v. Cavour.
Datta Gius., avv.-proc., vice-concil. 63-30 14 via delle Scuole . 750-52,836-39,1018-27 1203-05-48
Datta Lodov., med.-chir., 84 c. S. Maurizio 777, 1061
Datta Maria fu Ant. 4 e 5 v. Borgo Dora . 83
Dattrino Andrea, latteria, 45 c. Regina Margh. 578
Daubrée Adolfo, industr. 24-66 80 corso Siccardi e 65 v. Livorno 987,1123
D'Ausilio Gius., impieg., 98 c. Vitt. Eman. II . 995
Da Venezia Franco, maestro pianof., 7 v. Assarotti 1014-101
Daverio Emilio, pizzic., acc. al 48 v. Garibaldi 599
Daverio M., droghiere, 8 v. Barbaroux . 1437-65
Davi Carlo fu Lor. 363 str. Abbadia Stura . 11
Davicco coniugi, mag. alim., 78 v. Nizza . . 589
Davicco in Raina, latteria, 25 c. Bramante . 578
Davicini Attilio, ing., 22 v. Sacchi . 26-40,144,712-47,825-45,968,1037-167
Davicini Carlo fu Cesare avv., 33 via Berthollet 28
Davicini Felice, rigatt., 45 v. Conte Verde. . 335
Davicini G. B., agiato, 5 v. Deposito.
Davico coniugi 42 v. Sesia 466
Davico frat. e sor. fu Gius. 482 str. Forni e dei Golfi (fraz. Reaglie) 71
Davico frat. e sor. fu Vinc. 177 v. Nizza . 141 441
Davico Agostino, lattoniere, 225 str. di Casale . 475
Davico Angiolina, telegr., 42 v. Cernaia. . 1447
Davico Cater., tintoria, 46 v. Porta Palatina . 348
Davico Franc., neg. maioliche, 57 v. Nizza . . 37
Davico Giovanna, pettinatr., 6 v. Rosine . . 436
Davico Gio., drogh., acc. al 31 v. Leyni . . . 437
Davico Gius., parrucch., 464 c. Reg. Margh. . 430
Davico Gius., impieg., 90 c. Giovanni Lanza.
Davico Gius., inserv., 8 v. Accad. Albertina . 924
Davico Maddal. in Bo 234 str. Cartman . 404
Davico Marta, agiata, 27 v. Principe Amedeo.
Davico Pietro I. e Luigi fu Gius. 482 str. Forni e dei Golfi 71
Davico Tommaso, panett., 8 str. Altessano . 644
Davico Vittorio, vetraio, 15 v. S. Agostino . 372
Davico-Allegra Filippo, ✉, med.-chir. 44-28 26 v. Maria Vitt. 481,814,1003-64-72
Davico-Allegra Paolina n. Taraglio 26 via Maria Vittoria 481
Davico-Frascaroli Serafina, maestra mun., 24 via Asti 981
Davico di Quittengo cont. Elena n. Thesauro di Meano, 33 v. dei Mille 650
David frat. e sor. 312 str. della Commenda 57
David Margh. 312 str. della Commenda. . 57
David Amos, cassiere 44*bis* v. della Rocca 448
David Carlo, ispettore guardie municip., 5 via Andrea Provana 699
David Diego, dott., farm., 25 v. Nizza . . . 1076
David Domenico, acque gasose (fabbr.), 46 corso Ponte Mosca. 1243
David Domen., incis, 10 v. Palazzo di Città. . . 393

David Fed., rappr., 26 v. Princ. Tommaso *p.* 367,514
David Felice, decorazioni ord. equestri, 24 via Cassini 1054
David Gio. Ant., vinaio, 53 v. Moretta . . . 568
David Gius., falegn., 4 v. Biamonti 406
David Gius., fumista, 88 v. Mad. Cristina . 448-98
David Gius., rag., impiegato, 19 v. Accad. Albertina 1472
David Maria, mag. alim. 20-74 19 v. Acc. Albert. 589
David Pasquale, contab., 20 v. Campana.
Davide-Tribaudino Anna, neg. stampe, 3 e 7 p. Consolata 383
David Renzo, 45 c. S. Maurizio 1132
David Giov. Batt. 170 strad. di Lanzo . . 87
David F., ✉, ing., luce e forza 2-38 48 via Cavour e 46 v. Gius. Pomba 420-24-59-67,1037
David di Charvensod nob. Adelina nata Destefanis 2 v. Quartieri 20,52,654
Daviso di Charvensod nob. Emma n. Carutti di Cantogno, 18 v. Vitt. Amedeo II . . 650
Daviso di Charvensod bar. Ern., ✉, pres. di sez. Corte d'Appello 54-42 57 v. Po 650,744-45
Daviso di Charvensod nob. Eugenia in Rosina, *bis* c. Vinzaglio 651
Daviso di Charvensod nob. Gael., ✉, avv.-proc. 49-43 2 v. Quartieri . . 651,750,1048-27
Daviso di Charvensod nob. Luigia ved. Viola, 46 v. Carlo Alberto 650
Daviso di Charvensod nob. Maria Clotilde, Bruno e Paolo, 48 v. Vitt. Amedeo II . 650
Daviso di Charvensod nob. dott. Rob. ✉ 48 v. Vittorio Amedeo II . . 56,650,1212-40
Daviso di Charvensod nob. Vittoria ved. Stanzani, 7 v. Assarotti 651
Davisod G. B. impr. spazzacamini 25-42 7 v. Ravenna 434,449
D'Avitaya (Ditta), fabbr. cioccolato 22-37 12 v. Brindisi 577
Davit Eugenio, prof., 4 v. Roccapiatta. . . . 962
David-Lunati Maria, insegn., 86 c. Giov. Lanza 1009-40
Davito F., pellicciaio, 4 c. Duca di Genova. . 443
Davitto coniugi 24 v. Locana 90
Daziani sorelle fu Cam. 2 v. Corte d'App. 137
Daziani Rob. 2 v. Corte d'Appello . 85,137-41
Dazza Oreste 34-61 24 c. Vinzaglio.
Dazzi Caterina, sarta, 5 v. Plana 323
Deabate Gius., avv., pubbl., 4 v. S. Donato . . . 897 968,1088
Deabate Gius., controll. ferr., 9 v. Pio Quinto 1134
Deaglio Emilio, ✉, 29 v. Genova 1243
Deaglio Renato, calce e cem. 2 97 5 corso Raffaello. 15-25 80 str. di Lanzo, *deposito* 39-81 25 v. Crissolo . . . 442
Deaglio e Ottini, neg. pellami 23-54 22 v. Alfieri 541
Deagostini, merc.-chinc., 53 v. Cibrario . . . 352
Deagostini frat. fabbrica biliardi 16-50 24 v. Beaumont 25,400,358,400
Deagostini Agost. 24 v. Beaumont . . 25,842
De Agostini Angela, neg uova e burro, p. Em. Filiberto (merc. IV) 582
De Agostini Ant. 34 v. Cinischia. 55
Deagostini Giuseppa in Ferrero 38 via S. Donato 42,448
Deagostini Gugl., imp. post., 45 v. Roma . . 1443
Deagostini Luigi, paste alim., 4 c. Brescia . . 608
Deagostini Margh. ved., rappr., 243 c. Regina Margherita 544-46
De Agostini Mario, avv.-proc., 9 v. Scuole 1048-27-98
De Agostini Paolo, impieg., 27 v. Nizza.
Deagostini Stef. 16 v. Principi d'Acaja . 25
Deagostino, sarta, 73 v. Gioberti 323
De Alberti Maria-Emilia in Gioannini 14 v. Quattro Marzo 444
De Albertis Mario-Giacomo, capit., ✉ 34-03 *abit.* 42 v. Passalacqua e 27-17 *Pensionato medico femminile*, 42 str. vic. di Valsalice . . . . . *pag.* 472,799,1234
Dealessandri Luigi, elettr., 58 v. S. Quintino . 458
De Alessandris Raim., paste alim., 6 v. Gasometro 608
De Alessi E., sarta, 38 v. Marco Polo 323
Dealessi Gaetano, impieg., 47 v. Caserta. . . 756
De Alessi Lorenzo, cristall. e porcell., 57 corso Vitt. Eman. II 374
De-Alexandris Edoardo, avv. sac., 22 v. Gioberti 724 806-40
De-Alexandris Luigi, teol. prof., 22 v. Gioberti . 768 774,1003
De-Allegri com., trafl., 986 str. Stupinigi . . 548
De-Allegri Gio., latteria, 57 v Garibaldi . . . 578
De-Allegri Attilio 32-89 6 v. Bezzecca 31
De Ambroggio Fantino, pensionato, 44 v. Garibaldi.
Deambrogio coniugi, mag. alim., acc. al 27 via Oropa 589
De Ambrogio Cesare, 23 c. Ponte Mosca.
De Ambrogio Gio. 6 v. Pont 42,406-28,823-49
De Ambrogio Ida, modista, 44 v. Garibaldi . . 328
De Ambrogio Leandro, usciere 44 v. Garibaldi 750-52
De Ambrogio Luigi 5 v. Casalborgone 45,438
De Ambrogio Pietro, parrucch., 44 v Reggio. 434
Deambrogio Silv., cartol., 40 c. S. Maurizio . . 389
De Ambrogio e Perrotino, calce e cem. 21-95 72 *bis* v. Saluzzo. 442
De Amicis Carlo, segret. R. Procura, 20 v. Po. 747
De Amicis Mario, medico 80-43 44 p. Statuto 786 4064-72-73
De Amicis Ugo, avv., scrittore, 7 v. dei Mille . 826 4099-111
De Amicis-Cravino Enrich., levatr., 30 v. Lagrange 884,1085
De Andreis Maria Vittoria, 49 v. Aporti . . . 898
De Andreis-Fissore-Balbino Carolina 47 via Aporti 47
De Angeli Enrico, 39 v. Carlo Alberto . . 1110-227
Deangeli Giulio, 74 c. Re Umberto.
De Angeli Guido 56-05 44 c. Valentino
De Angeli Martino, rappr. 62-64 12 v. Roma 545
Deangeli Riccardo, ✉, rappr., 48 via Botero, *abit.* 11-07 55 v. S. Massimo 504,944-43-29 1129
De Angeli, Mondino e Roveda succ. a Re, sellai. 39 v. Carlo Alberto. 444
Deangelis Achille, parrucch., acc. al 32 c. Vitt. Em. II 434
De Angelis Alfredo, 4 v. Gropello 1107
De Angelis Attilio, fiammiferi 61-33 40 via Lagrange 424
De-Angelis Fr., parrucch. 24-14 2 v. Barbaroux 434
De Angelis Franc., fabbr. camicie, 29 c. Vitt. Eman. II 346
Deangelis Ovidio, telegr., 44 v. Gioberti . . 1446
Deangelis Tolomeo, parrucch., 57 v. Venti Sett. 434
De Antoni Emilio, avv., giud. Trib., 3 v. Perrone 746 834
De Antonio frat. e sor., 4 v. Alpignano 44,66
De Antonio Felice avv., conciliat., *studio* 6 v. Consolata 25-52 *abit.* 4 v. Alpignano. 44 66,750,1048
Deasti Carlo, fotogr., 35 v. Garibaldi 383
Deasti Gio., calce e cementi 80-93 50 via Amerigo Vespucci 443
De Astis Filippo, dott. prof., 9 c. Valentino 959-67
De Balzac Aurelio, ing., 40 v. Parini 932
De Balzac Sabina, 40 v. Parini 932
De Barbieri sorelle 49 v. Andrea Doria 15,22
Debattistis (Ditta), fabbr. portamon., 8 v. Rosine 443

De Bellegarde nob. Cesare, ✻ e 🚢, maggiore gener. della riserva, 42 c. Pr. Oddone *p.* 644 844,4444
De Bellegarde nob. Giovanna nata Borgarelli, 42 c. Principe Oddone 644
De Bellegarde nobile Savina ved. Orsi 44 c. Ferruccio 69
De Bellegarde Otto, 🚗 rappr. 8-90 *ufficio* 10 v. Arsenale, *abit.* 42 v. Passalacqua. . 504
De Benedetti, avv., 2 v. Consolata 4242
Debenedetti famiglia, 4 v. Boucheron.
Debenedetti frat. fu Isaia, drapp. e lan. 41-84 46 v. Magenta 557
Debenedetti sorelle, sarte, 44 v. Mazzini . . . 823
Debenedetti Abramo 9 v. Cardinal Maurizio. 42,446-65
De Benedetti Adele, agiata, 15 v. Bogino.
Debenedetti Albina, maestra mun., 45 v. Bogino 984
Debenedetti Alb. in Fubini 44 c. Re Umberto 454
De Benedetti Aldo, maestro di ballo, 4 p. Carignano 966
Debenedetti Aless., avv.-proc., 7 v. Corte d'Appello. 4048-27
Debenedetti Aless., avv., 46 v. Sacchi.
Debenedetti Alessandro, 🚢, industr. 2-31 20 v. Bertola 838-84,1227
Debenedetti Amelia di Tobia 234 c. Francia 73
Debenedetti Attilio, rappr. tessuti 56-88 4 v. Bagetti 544
Debenedetti Ben. ved. Levi e figlie (Milano) 75
Debenedetti Camillo rappresent. 8-19 1 v. Arcivescovado, *abit.* 2 piazza Lagrange. 446,544,1204
Debenedetti Camillo fu Aless. avv., 6 via S. Donato 447
Debenedetti Ces., imp. ferr., 48 v. Michelangelo.
Debenedetti Cielia in Momigliano 557 str. Val Patonera 474
Debenedetti Diana ved., 44 c. Re Umberto.
Debenedetti E., neg. abiti, 4 v. Milano . . . 335
Debenedetti Edoardo maggiore, 3 via Bonzanigo 33,42
Debenedetti Elisa, maestra mun., 24 v. Cibrario 979
De Benedetti Emilio ing., 10 v. Arcivescovado, *abit.* 26 v. Pastrengo . 124-71-78 1491-92-205-42-46-26-27
De Benedetti Enrico, rappr. viaggiatore Ditta « Augusta », 4 c. Vittorio Emanuele II (oltre Po).
Debenedetti Enr. fu Aless. 26 v. Belfiore 44,26 29,47,72,404-45-59
Debenedetti Erminia ved. Malvano (eredi) 63 c. S. Maurizio 49,450-67
Debenedetti Ern., agiato, 6 v. Lungo Po.
Debenedetti Ernesto, dott., 46 v. Sacchi.
Debenedetti Ettore, 24 v. Cernaia. 869
Debenedetti Ettore, med. chir., 20 v. Napione 1061
Debenedetti Eug., redatt. giorn., 3 v. Davide Bertolotti 1088
Debenedetti Ezechia e C. (Ditta) 590 str. di Francia 73
De Benedetti Franc., 3 v. Reggio. 953
Debenedetti G., rappres., 41 v. Mazzini . . . 544
Debenedetti Giacomo, rappr., 24 v. Montebello 383,540,775,853-54,1480
Debenedetti Giacomo, agiato, 74 c. Vitt. Em. II.
De-Benedetti Giorgio, 4 v. Boucheron . . . 1121
Debenedetti Giuditta, *stabil. bagni*, 29 v. Accad. Albertina 435
Debenedetti Gius., agiato, 59 c. Vitt. Eman. II.
Debenedetti Gius. Depetris 48-80 40 c. Valentino.
Debenedetti Gius., neg. abiti, 1 v. Milano . 335-38
Debenedetti Gius. fu Donato 475 str. vic. del Campagnino 1
De-Benedetti Gius., ing. 15 52, 2 v. Bogino
Debenedetti Graziadio, agiato, 3 c. Duca Gen.
Debenedetti Guido, dott., procur., 2 v. Orta
Debenedetti Guido, ing. 60-66 44 c. Vittorio Emanuele II 1
De Benedetti Isidoro, prof., 4 v. Gioberti
Debenedetti Lazzaro Cesare, dott., rot., 48 Venti Settembre. 10
Debenedetti Leone, 🚗 avv., 24 v. Cibrario 8
Debenedetti Leonino, 47 v. Bellezia 11
Debenedetti Lidia, insegn., 47 v. Bellezia . . 9
Debenedetti M., agiato, 7*bis* v. Piffetti
Debenedetti Mario, impieg. post., 37 v. Belfi
Debenedetti Mario, rag., 234 c. Francia . 1
Debenedetti Matilde, agiata, 2 p. Lagrange
Debenedetti Maurizio, affittacam., 47 v. Ba
Debenedetti Rachele fu Moise 44 c. Tortona 1
Debenedetti Raffaele, capo-treno, 37 v. Belfi
De Benedetti Riccardo, dott., perito. 9 v. Giannone 1
Debenedetti Salv. ing., 44 v. Michelange. *studio* 58 v. Belfiore. . 26,100,1037-
Debenedetti Samuel, 4 v. Nizza.
Debenedetti Teodoro, 🚗, maggior gen. ris. 41 v. Arsenale.
Debenedetti Vitt., 🚢, avv. proc. 10-22 2 Conte Verde, *abitaz.* 59-45 4 p. Lagrange 824-43-54,1018-27
Debenedetti Vittorio, 🚢, 3 v. Goito . . . 42
Debenedetti Vitt., avv. 61-62 3 v. Accad. Albertina. 1
Debenedetti Vitt. Em., canc. Trib., 4 v. Mar. toria. 7
Debenedetti-Colombo ved., affittacam., 43 v.
Debenedetti-Colombo Amelia, 234 c. Fr.
De Benedetti Diena Amalia, 46 v. Sacchi
Debenedetti-Fubini Matilde, 4 p. Lagrang.
De Benedetti-Richetta Agnese, maestra 44 v. Canova 9
Debenedetti-Zumaglini Maria, modista, 2 Carlo Alberto. 9
Debernardi frat., *Saponerie e Stearinerie riun.* (Soc. An.) fabbrica sapone 7-49 7 v. Lagrange 3-56 344 str. di Nizza 4
Debernardi (ved.), cartol., acc al 24 v. Carmine e 4 v. Allioni 8
Debernardi Aldo 49-02 344 str. di Nizza . . 4
Debernardi Anna, maestra mun., 28 v. via Cibrario 7
De-Bernardi Augusto 3-65 50 v. Belfiore
Debernardi Camilla, mag. alim., 449 c. Vitt.
De-Bernardi Cassiano, 🚢, colonnello, di Ist., 29 v. S. Secondo 1
Debernardi Edoardo, 37 v. Magenta . . . 808,
Debernardi Elisa, maestra mun., 28*bis* v. Cibrario 7
Debernardi Elisa in Finazer 30 v. P. Carlo Boggio 12
De Bernardi Etelredo, incis., metalli, 46 Carlo Felice e 2 v. Venti Sett. . . 1
Debernardi Eufrosina Cesarina 62 v. Montevecchio. 1
De Bernardi Eug., 2 v. Avet 1
Debernardi Eug. fu Pietro impr. *abit.* 57 v. Magenta, *magazz.* 6 v. Susa 20,54,425,446,1212
Debernardi Eug. fu Gius. 5 v. Cassini
De-Bernardi Eugenio, 44 v. Riccardo

Debernardi Eugenia in Debernardi 6 via Susa 465
Debernardi Felicina, modista, 2 v. Arcivescovado 328
Debernardi Fortunato calce e cemento 82-15 26 v. Caserta. 47,443
Debernardi Franc., 🚗 procur., 3 v. Sforzesca 446-33,1027
Debernardi Franc., rag., 53 v. Massena . . . 1046
Debernardi Franc., impieg. ferr., 3 v. Assietta.
Debernardi G., meccan., 48 v. Marco Polo . 485
Debernardi Gelt., maestra mun., 4 v. Belfiore . 984
Debernardi Gio., calzol., 26 c. Napoli . . . 448
Debernardi Gio. e figli impres., 23 via Morosini 408,446
Debernardi Giov., parrucch., 7 v. Consolata . 431
Debernardi Gius., avv.-proc., 81 c. S. Maurizio 4048-27-498
Debernardi Gius., vinaio, 3 v. Bidone . . . 568
Debernardi Lor., med. chir. 81-24 2 v. Giosti 777,941,1064
Debernardi Lud., avvocato-proc., *studio* 22-48 6 v. Cernaia, *abit.* 3 v. Papacino . . 4048-27 4488-204
Debernardi Luigi, 🚗 ✣ 49-02 347 str. di Nizza . . . VII,83,442,629-77-78,743 849,1240
Debernardi Luigi, parrucch., 22 v. Baretti . 431
Debernardi Maria, levatr., 4 c. Moncalieri 804,1085
Debernardi Mario, rappres., 43 v. S. Anselmo 545 609
Debernardi Michele, 🚗, fu Franc., capomastro 80-30 27 v. Vincenzo Vela (56-04 *portineria* 42 v. Bagetti, 82-71 *portineria* 20 v. Duchessa Jolanda) . 20,65 481,446
Debernardi Oreste, tratt., 108 str. Lanzo 548,1240
Debernardi Pietro, 🚗 33-14 42 via Principi d'Acaja. 133,1204-02-04
Debernardi Rosa in Debernardi Carlo 37 v. Principe Tommaso 452
Debernardi Socrate, incis. e smaltatore, 4 via Finanze 364-93,998
Debernardi Vinc., controll., 44 v. Cavour . 1240
Debernardoni Dom., neg. cavalli 41-76 49 via della Rocca e 6 c. Vitt. Em. II . . 538,1044
Debernardinis Cesare, geom., impieg., 32 via Amedeo Peyron. 728
Debernini cont. Giuseppina in Della Croce 2 v. Urbino 469
Debernochi frat. di Franc., drogheria 11-39 13 v. Garibaldi 425-57
Debernochi sor. e frat. fu Gius. 44 c. Oporto 452
Debernochi Cesare, 44 p. Gran Madre di Dio. 842
Debernochi Francesco ing. fabbr. nastri seta, 44 c. Oporto (fabbr. in Bra dizzo) 452,820
Debernochi Franc., 14 p. Gran Madre di Dio.
Debernochi Giacomo, 🚗 ing., 2 corso Casale, fabbr. sapone, 5-78 c. Siena (presso il Gasometro) 45,75,403-75,428,1037 783,849
Debernochi Pietro, 🚗 5 v. della Rocca . 455
Debernochi Vinc. Giuseppe Giacomo, commerciante, 36 v. Carlo Alberto e 43 v. Garibaldi 1144-85
Debernolli Teresa, sarta, 2 v. Porta Palatina . 823
Debernardi Casimiro, 🚗 scultore in marmo, 10 v. Burdin 38,1055
Debernardi Delfino, impieg., 27 c. Vinzaglio . 755
Debernardi Ignazio, aiuto vice rett., 4 v. Scuole 966
Debernardi Luigi, avv., agente imposte, 33 via S. Secondo 732
Debernardi fratelli 44 v. Bricca 36
Debernardi Gius., prof., 47 v. Aporti . . 4007-09-99
Debernardi Faraone, pension., 26 v. Princ. Tommaso.

De Brascorens (*vedi* Brascorens de).
De Caprio Vinc., impieg., 2 p. Castello . . . 870
De Cardenas di Valeggio conte Renzo Emerico, 33 v. dei Mille 23,645,1129
De Cardenas di Valeggio cont. Vincenza n. Garelli della Morea 33 v. dei Mille . . 23,90,465 645,821-45
De Carli Amile, cass. Banca Italia, 28*bis* v. Cibrario 1162
De Carli (*vedi* Porta).
De Carli Gio. Batt. 8 v. Cervignasco . 54,879
De Carlini frat. e sor. fu Giac. 7 v. S. Simone 453
De Carlini ved. di Andrea e figli Giac. ed Emilio 7 v. S. Simone 453
De Carlini Maddalena fu Giuseppe e nipoti fu Gio. Batt. 7 v. S. Simone 453
De Carlini Giuseppe e Michelang. 7 via S. Simone 453
De Carlo Achille, coltellinaio, rimpetto al 18 p. Castello 488
De Caroli Emilio, agg. Cancell., 2 v. Giulio . 746
Decaroli Ersilia in Pastore 5 v. Silvio Pellico 164
Decaroli Gollr. dott., notaio 58-87 1 via Juvara e (Caselle Torin.) . 15,834,1034-427 1429-239-44
Decaroli Luigia, maestra Istit. Duch. Isabella 1003
Decaroli Maggiorina in Guerci 9 v. Aporti 47
Decarolis Adelaide fu Lor. 6 c. Casale. . . 103
Decarolis Prospera 26 v. S. Chiara . . 455-63
De Castro Gius., dott. procur. 8 v. Carmine . 1027
Decavero Antonio, 🚗 colonnello, 34 via della Rocca. 440
Decavero Giovanna ved. Torti, 29 v. della Rocca.
De Cecco C. e C., rappres., 61-41 45 via Pietro Micca 545
Deccio Stef., fabbr. ombrelli, 15 v. della Zecca . . 356
De-Chaurand de St. Eustache conte Felice, 🚢, ten. generale 81-85 22 c. Sommeiller.
De-Chaurand de St. Eustache conte Renato, 51 v. Maria Vittoria. VII,498-209
De-Chèvres Maria ved. Costa e figlio Fern. 12 v. Ospedale 12,147
Decio Augusto, 🚢, 🚗, col. a rip., 35 v. Mazzini.
Decio Emilio, dott., procur., 2 v. Fabro. . . 1027
Decker frat. e sor. fu Enr. 2-4 v. Cottolengo. 59,86
Decker frat. e sor. fu Teodoro 24 v. Cottolengo 59,86
Decker Carlo industr., 6 c. Re Umberto 59,86,854
Decker Emma 22 c. Siccardi 59,86
Decker Enrico, 34 v. Re Thollet 854
Decker Guglielmo industr. 49-76 1 via Gian fore. *avenue*, 84-05 39 c. Principe Oddone. 59,86
Decker Gust. ing., 22 c. Siccardi 59,86,775,854-55
Decker William, 39 c. Princ. Oddone 775
Decker Boringhieri Carolina, 39 c. Principe Oddone 855
Decker-Colomba Dora, agiata, 6 c. Re Umberto.
Decker-Varese Emma, 22 c. Siccardi 855
Decimo Vitt., 🚗, industr., *abit.* 9 v. Pietro Micca.
De Cola Antonietta, banco lotto, 47 c. Vercelli 732
Decorte Gius., 5 v. Jacopo Foroni. 1436
Decorte Valent. 44 e 46 v. Monte Rosa 36,407-47
Decorti Valent. 2 v. Candia. 44,85
De Coster E. confett. 81-84 30 v. Cottolengo e Doks Torino-Dora, pad. 6. 54,574-75
Decourson de la Villeneuve Maria 26 corso Re Umberto 65,435
De Cristoforis Carolina, maestra mun., 28 via S. Domenico 984
De Cristoforis Cesare, impieg., 28 v. S. Domenico.
De Cristoforis Rita, maestra mun., 28 v. San Domenico. 980

Décugis Lorenzo, ✉, inz., 4 c. Vitt. Eman. II oltre Po . . . . . *pag* 949-50,1037-235
De Dominici Armando, impianti frigoriferi, 4 c Valentino 456
De Dominicis Armando, avvalore, 30 v. Rossini 1115
De Dominici Gius., impieg., 1 v. Genova.
De Dominicis Ernesto (eredi) 407 strada d'Harcourt 63
De Dominicis Gerd. Luigi, ten.-colonn., 42 v. Sacchi.
De Dominicis Maria Delfina, agiata, 42 v. Sacchi.
Dedonatis Ant. (Ditta), ombrell., 14 v. San Tommaso e 3 v Robilant 356,442
Dedonatis Bart. 🏭 latton., 7 p. Vitt. Em I . 38,475 1126
Dedonatis E. e C., ombrell., 45-47 v. Lagrange 356-59
Dedonatis G. B., ombrellaio, 46 v. Cernaia. . . 356
Dedonatis Gio. (Ditta), ombr. e fabbrica cappelli paglia 17-05 19 v. Romani e 15 v Moncalvo 356
Dedonatis Gio., latton.-gas., 50 v. Cibrario. .475
Deduit-Muthon Cost. ved. François 🏭 3-5 via Migliara 400
Defabianis coniugi, panett., 32 c Pr. Oddone . 644
Defabianis Gioachino, capo-mastro, 41 via Maria Vittoria e 10 p. Vitt. Eman. I 446-48
De Fanti frat. e C. 🏭 carpent., 67 via Leyni 89,408-46
Defassi Eugenia ved. Maletti 🏭 7 str. Cavoretto-Moncalieri 49,424
Defassi Eugenio, orolog., 24 v. Roma 362
Defassi Gio., ✉, sac., prof., 20 v. Duch. Jolanda 724-72
De Feo Alb., dott., proc., *abit.* 44 c. Cairoli, *studio* 58-84 43 v. Scuole . 748,1018 27
De-Feo-Patrix Luigia, agiata, 35 v. dei Mille.
De Fernex frat. fu Carlo 🏭 28 v. Bernardino Galliari 28,97,402-45
De Fernex Adalgisa, 33 v. Campana 855
De Fernex Alberto, ✉, ing. 62-44 29 v. della Rocca 816,1118-20-95
De Fernex Alice fu Carlo in De-Planta 🏭 38 v. Montevecchio 28,115
De Fernex Carlo, 28 v. Bernardino Galliari. 1164
De Fernex Elena 🏭 28 v. Bern. Galliari 28,115
De Fernex Gio. e C. 🏭 9-14 banca 17-52 *Cassa*, 15 v. Alfieri. 123,347
De Fernex Giorgio, ✉, ing. 31-39 13 c. Valentino 775,854,900,1199-202
De Fernex Jeanne, 33 v. Campana 855
De Fernex Oscar, ✉ 42-74 19 v. Amedeo Avogadro e 15 v. Alfieri 1158-62
De Fernex Roberto 28 v. Bern Galliari . . 1202
De-Ferrari march. Gerol. ✉ console, 8 piazza Cavour e a Genova 17 p S. Lorenzo 636-74
De-Ferrari nob. Marie n. Della Zoppa, 8 p. Cavour 674
De-Ferrari Paolo Emilio, ✻, ✉, ing, capo uff. R. Miniere. 10 v Sauble . 739,934-50-72-92
Deferre Vitt. 🏭 cald., 25 c. Palermo. 148,499,500
Deferreria Margh., fratt., 214 str. di Nizza. . . 548
Defey Edoardo, prof., 32 v Lagrange. 964
De Fichteneau Paolina 🏭 59 str. Lucento . 90
Defilippi frat. esor. fu Tomm. 🏭 119 v. Aosta 46,144
Defilippi frat. 🏭 eserc. e nemat., ang c. Novara e Ponte Mosca, *ab.* 40 v. Vibò . 478,462
Defilippi Aless., riv. pane, 41 c. S. Maurizio . 641
Defilippi Andrea, tappezz., 20 v. Lamarmora 371,455
De Filipoi Ant., paste alim.. 205 str. Casale. . . 608
Defilippi Ant., caffett., 329 str. Abbadia di Stura 554 1239
Defilippi Ant., vettur., 45 c S. Maurizio . . 540-42
Defilippi Camillo, agiato, 13 v. S. Teresa.
Defilippi Clotilde, telegr., 25 v. Saluzzo. . . 1147
Defilippi Dionisio, calz., 37 v. della Rocca . . 448
Defilippi Domenico, calzol., 39 v. Bertola . . 448
Defilippi Felicita, chinc.-merc., p. Em. Filib. (merc. IV) . . . . . *pag*
Defilippi Gio. fu G. B. 🏭 29 v. Fossata. . . . 72
Defilippi Gio., panieraio e neg. mobili, 10 via S. Secondo 1
De Filippi Gio., rag., imp. ferr., 4 v. G. Pomba 115
Defilippi Gio., parrucch., 25 strada Mongrenier 431
Defilippi Giuseppina, fabbr camicie, 11 v. La grange 342-44
Defilippi Luigia in Berutti 🏭 4 v. Oulx 72
Defilippi Luisa ved. Bosazza 🏭 3 v. Finanz 7
Defilippi Maddal. v. Curletto 🏭 13 v. Biog
De Filippi Margh., affittacam., 13 p. Vitt. Em
Defilippi Maur. fu Domen. 🏭 6 v. Tesso
Defilippi Melch., impieg. mun., 4 v. Gius. Pom
Defilippi Pietro, parrucch., 4 v. Corte d'Appello
Defilippi Tommasina, oggetti casal., p. Emanuele Filiberto (tettoia ponente) . . . . .
Defilippi Vinc., fratt., 5 v Bra. 5
Defilippi-Diligenti T., levatr., 25 v. P. Palatina
Defilippis Enrich, drogh., 24 v. Buniva
Defilippis Raffaele, disegn. Int. Fin., 14 via Principe Tommaso. 7
De Filippo Raffaele, dott., impieg. Arch. Not. 2 v. Assarotti 40
Deflv Adriano, imo. R. Lotto, 43 v. S. Domeni 7
De Foresta cont. Bianca ved. Duprè, 9 c Fra
De Francesco Raff., imp., 40*bis* v. Bern. Galli
De-Francisco Domenica 🏭 3 v. Aurelio
De-Francisco E. (Ditta), tessuti 39-97 38 v Arsenale 2
De-Francisco Pietro 🏭 2 c. Ferruccio . 4
De-Francisis Olinda, agiata, 39 v. Princ. Tom
De Gaetano Achille, imo. banca, 14 v. Po.
De Gaetano Albina, sarta, 14 v. Po . . . . .
Degani G. B., impieg. ferrov., 20 v. S. Ans
Degani Matilde, 148 c. Reg. Margherita . . 84
De Gani Scipione, impieg., 148 c. Reg. Marg
De Gaspari G., confez. per signora, 14 piazza Castello 11-67 2
De Gaspari Gaet., ✉ 🏭 15-74 34 corso Duca di Genova. 61,
De Gaspari Gio., ✉ 🏭 fabbr. mobili 16-21 3 v. Giannone e 27 v. Principi d'Acaja 132 174,
De Gaspari Gio., ✉ 🏭 industriale 4-08 34-36 e 60-62 v. Tiziano 52,107,8
De Gaspari-Vittone Giuseppina, 14 p. Castello
De Gasperi Feder., dott. veter., 52 v. Nizza 87 953,1087
De-Gaudenzi Gasp. 🏭 fabbr. cera 17-60 19 v. Sospello e 17-75 *uff.* 4 v. Arcivescovado, *abit.* 32 c. Vitt. Em. II . . 462
De Gaudenzi Lodovica 🏭 dott., 6 v. Talucchi
De-Gaudenzi Oreste, tessitore, 28 v. Orfane
De Gaudenzi Rocco, ✉, ing., ispett. capo
34 corso Valentino 4
De Genissiaz Guido, imp. post., 60 v. Mazzini
De Genova di Pettinengo (*Vedi* Genova (De di Pettinengo).
De Gerbaix de Sonnaz (*Vedi* Gerbaix de Sonnaz).
De Giacomi Marco, riven. giornali, 46 v. Garibaldi
De Giglio Alf., cinem. 55-67 45 c Umberto, *ufficio* 4 v. Princ. Tommaso
De Giglio Gaetano, ing., officina mecc. di
4 v. Principe Tommaso 485,
De Giglio Riccardo, rappr., 4 v. Princ Tom
De Gilles Ernesto, impieg. daz., 4 v. Virle
Degioannini Gio., ✻ primo Presid. Onor. d
d'Appello, 44 v. Cernaia.
Degiorgi Luigia, maestra, 22 v. Corte d'Appello.
De Giorgio Gio., verniciatore, 23 v. Prin

Degiorgio Giorgio, ✉, dott., segr. Pal. Reale p. 624
Degiorgio Matteo 🏭 8 v. Givoletto 81
Degiorgio e C., vinai, 8 v. Givoletto 568
Degis Ant., panett., 28 v. Vicenza 644
Degis Carlo, mag. alim., 82 v. Massena. .589
Degis Camillo, ing., 24 v. Cernaia . . 1037
Degis Caterina, neg. frutta, 68 v. Gioberti .605
Degis Enrico, rag., 45 v. S. Anselmo. . .1045
Degis Gio., sarto, 44 v. Palazzo di Città . .332
Degis Gius., tratt., 42-44 v. Balbis 550
Degis Gius., vernic., 24 v. Po 369
Degis Mario, dott.-proc., 24 v. Cernaia . 1027
Degis Pietro, neg. legna, 8 v Porta Palatina 409
Degianni coniugi 🏭 26*bis* v. Chiomonte . . 53
Degianni Aless., deput. al Parlam., 28 v. Po 633-34
Degianni Caterina ved., tratt., 2 p. Savoia 550-68
Degianni Enr., macch. calcol., 2 v. Cernaia 482
Degiorni Gio., caffett., 9 p. Carlo Eman. II . 555
Degiovanni Gius. Lodovico, ✉, maggior generale a riposo, 53 c. Siccardi.
Degianni Maria Teresa, levatr., 23 v. Roma. 864 1085
Degianni Pietro 🏭 97 c. Ponte Mosca . 429
Degianni Vitt. fu Gio. 🏭 18 v. Monferrato . 403
Degiannini Bonaventura, calzol., 22 v. Bidone 448
Degiannini Maria, neg. uova e burro, piazza Eman. Filib. (merc. IV). 382
Degiannini e Previgliano, neg. pelli fresche, 42 v. Fiando 442
Degidi frat., ombrellai, 28 v. Mad. Cristina 356,443
Degidi Ces. 🏭 maestro munic., 34 via Lagrange 28 875,985
Degigli Giuseppe fu Giovanni 🏭 36 corso Re Umberto 24,440-29-30-63,836
Degil'Salvat., 469 v. Nizza 894
Degli Alberti (*Vedi* Mori Ubaldini).
Degli Esposti Carlo e figli, mercerie, 48 v. Monferrato 352
Degli Esposti Armando, alberg. 28-30 ang. v. Garibaldi e S. Agostino. 545-55
De Gobbis Franc., dott., prof., 44 v. Groppello . 957 962,1045
Degregorio Gius., panett., 39 c. Spezia 614
Degregorio Margh. fu Ang. 🏭 215 c. Orbassano. 414
De Gregorio Domenica, sarta, 47 v. Gioberti . . 323
De Gregorio Gius., impieg., 47 v. Gioberti . . .754
De Gregorio Guglielmo, agente assic., 34 v. Po.
Degregorio sor. e frat. fu Biagio 🏭 155 str. Altessano 14
De Gregori Camillo, isp. ferr., 41 c. Vitt. Em. II 1454
Degregori Cater., poll. e tartufi, p. Eman. Filib. lett. pon. 598
Degregori Costantino, ex tamburino dell'esercito sardo, 43 v. Roma. 883
De Gregori Giordano, med.-chir., 44 c. Vittorio Eman. II. 1061
De Gregorio Anna e Fede di march. Leopoldo 🏭 28 c. Vitt. Eman. II 448
Degregorio Gio., insegn., 37 v. Bava 992
Degregorio Nicola, 32 v. S Quintino 870
Degregorio Teresa, pollami e selvagg., piazza Eman. Filib. (merc. IV) 598
De Gregnatis Luigi, avv., imp. Pref., 28 v. Orto Botanico 746-49
De Gregnatis (*vedi* Ferrero).
De Gregnatis nob. Aug., ✉, pens. 7 c. Vinzaglio 657
De Gregnatis nob. Clot., n. Cauda, 7 c. Vinzaglio 657
Degregnatis Maria Eugenia, chiosco *réclame*, stemp. al 26 p. Castello 380
De Gregori Costant., ✉, ten.-colonn., 3 v. San Franc. da Paola 753
De Gregnatis fu Gius. 🏭 avv., 128 str. Casale 46
Degregnatis sarta, 33 c. Re Umberto . . . 323
De Gregnatiis Pasqu., contab., 48 v. Juvara 1111
Deiro Umb., 42 v. Entraque. . . . . *pag.* 894
Dejna Giuseppe 🏭 decor., 4 v. Maria Vittoria e 86 04 47 v. S. Antonino. . . .455,369
Delacqua Angelo, 42 v. Carmagnola 872
De la Aceña Riccardo, ing. prof. 56-96 22 via Alfieri 1037
De la Forest de Divonne nob. Adele ed Albertina, 44 c. Vitt. Em. II 653
De la Forest de Divonne nob. Bianca in Badini Confalonieri, 8 c. Re Umberto. . . .653
De la Forest de Divonne cont. Elisabetta vedova Travaglini, 2 c. Casale 653
Delaggio Cesare, inserv., 4 v. Accad. Albertina . 924
De La Pierre Ant., geom., 38 v. Gioberti . . 1043
De La Pierre Franc., med.-chir., 8 v. Gioberti . 1064
De La Pierre Mario, med.-chir., 45 c. Re Umb. 1064
Delapierre Mary, drogh., 4 v. Assietta 437
De La Pierre Pietro, dott., proc., 29 v. S. Tomm. 1027
De La Pierre Squinobal A., 45 c. Re Umberto.
Delapierre Valent., ✉ 🏭 avv., 6 v. Reggio . . 39 135,1018
De la Roche (*vedi* Mazè).
Delaude Anna ved. Corletti, riv. pane, 40 c. Ponte Mosca 644
Delaude Gio., dott., 58 v. Ormea. 1117
De Laugier (*vedi* Laugier).
De Lauso Cesarina, 5 v. Pollenzo.
De Lauso Mich., ✉ 🏭 5 v Pollenzo . . 127-28
De Lauso Pietro, tenente Genio. 5 v. Pollenzo.
De Lauso Umb., avv.-proc. 29-20 *uff.* 40 v. Perrone, *abit.* 5 v. Pollenzo. 1018-27
De-Lay Silvio, appl. R. Econ., 32 v. Cesana . 738,991
De-Lazzari Maddalena, scuola di taglio, 24 c. San Maurizio 323,1003-04
Del Beccaro Art. 🏭 84-30 33*bis* v. Cibrario. 54
Del Beccaro coniugi 🏭 7 v. Digione . . . 63
Delbecchi Agostino, impieg., 4 p. Em. Filiberto.
Delbecchi Ett. (*senior*), mediatore sete, 9 via Mad. Cristina 348,1105
Del Bene Giovanna, vinaia, 424 c. Palermo. . .568
Del Bondio Jole, dott., 35 v. Maria Vittoria . .794 835-36,1061-72
Delbono Giacomo, calzol., 24 v. S. Quintino . .448
Delborgo (*vedi* Solaro del Borgo).
Delbosco frat., patchetti legno, 5-9 v. Bonsignore 403
Delbosco sorelle 🏭 32 v. Vigone. 479
Delbosco ved., Gitoria, 12 v. Princ. Tommaso. 348
Delbosco Alberto, 84 c. Vinzaglio 1204
Delbosco Anna, scampoli, 92 c. Reg. Margher. 336
Delbosco Ant., macell., 25 c. Ponte Mosca . .646
Delbosco Gio., brigad. post., 5 v. Lemie.
Delbosco Gius., battaro, 34 v. Nizza. 405
Delbosco Gius., ind. serica, *neg.* 34-09 40 via Roma. *abit.* 2 v. Montecuccoli 349
Delbosco Marianna in Bertinetti 🏭 491 strada Falconera. 67
Delbosco Modesto, calz., 4 v. Mad. Cristina. . .448
Delbosco Pietro, magl.-tel., 46 v. Marco Polo . 343
Delbosco Secondo, drogh., 5 v. Bonafous . . .437
Delbosco Vinc., ✉ 🏭 323 c. Moncalieri. . .402
Del Buono frat. fu Giacomo 🏭 neg. frutta, 37 v. Borgo Dora 33,605
Del Buttero Carlo, rag., imp. Pref., 8 v. Schina. 716
Del Caldo e C., latton., 41 v. S. Massimo. .475
Del Carretto di Balestrino cont. Luigia in Icheri di S. Gregorio Luigi 🏭 (Genova) . 24,129
Del Carretto Di Moncrivello e Gorzegno nob. Adelaide Maria n. De Genova di Pettinengo, 4 p. S. Carlo 645
Del Carretto di Moncrivello e Gorzegno nobile dei marchesi Cesare 33 v della Zecca . . 645

Del Carretto di Moncrivello e Gorzegno march. Carlo, ✻, ✉ 2 v. Gius. Pomba *p.* 44,27 83,85,427-40- 6,625-45
Del Carretto di Moncrivello e Gorzegno nob. Gustavo di march. Carlo 4 p. San Carlo 44,27,85,427-40-56,645
Del Carretto di Moncrivello e Gorzegno nob. Walburga di march. Carlo 2 via Gius. Pomba. . . . 44,27,85,427-40-56,645
Del Carretto di Torre Bormida e Bergolo march. Artemisia nata dei Marchesi di Saluzzo, 4 c. Vittorio Eman. II . . 455,645,842
Del Carretto di Torre Bormida e Bergolo marchese Carlo, tenente cavalleria 64-96 4 c. Vitt. Eman II 645
Del Carretto di Torre Bormida e Bergolo march. Cristina nata Faà di Bruno, 78 c. Vittorio Emanuele II. 645
Del Carretto di Torre Bormida e Bergolo march. Ernesto, ✉ 5-23 42 v. Principe Amedeo 545,800-04-62,1002
Del Carretto di Torre Bormida e Bergolo march. Giuseppina nata Gazelli di Rossana 42 v. Principe Amedeo . . 85,424,645,845
Del Carretto di Torre Bormida e Bergolo marchese Lorenzo, 45 v. della Rocca . . 645,804
Del Carretto di Torre Bormida e Bergolo nob. dei march. Antonio, 4 c. Vitt. Eman. II. 645
Del Carretto dei marchesi di Torre Bormida e Bergolo nob. Maria Teresa, 42 v. Principe Amedeo 645
Del Cornò Art., imp. post., 34 v. S. Domenico 1442
Del Corno Ottavio, ✉ avv. 85-02 46 via Garibaldi 67,459,1048-489
Del re Maur., mag. alim., 6 v. Moncalvo. . 368,89
Del Dottore Umb., imp. post., 33 p. Montebello 1445
Delegazione per la ricerca della filossera e della Diaspis pentagona 20-73 42 piazza Castello. 740
Delegazione della Corte dei Conti 4-57 10 v. Carlo Alberto 735
Delegazione del Tesoro 21-87 5 v. Giovanni Prati 734
Deleide Emilio, prof. di violino e suggeritore, 1 p. Mad. Cristina. 1042
De-Leon Moise, 49 v. Princ. Tommaso 885
Delfino Euan., neg. frutta, 33 v. Borgo Dora . 604
Delfino Gio., agiato, 24 v. Lamarmora.
Delfino Gius, 34 v. Roma. 890,1440-223
Delfino Luigi, prof., 6 v. Passalacqua 960
Delfino Onorato, caffè-cone., 24 p. Em. Filib. 556-60
Delfino Severino ✉ avv., 43 e 45 v. Cigna 55 59,1048
Delfino Teresio, 24 c. Ponte Mosca. 890
Delfino Vinc., imp. post, 24 v. Saluzzo 1148
Delferno Achille ✉ 22 v. Bidone 31
Del Giudice Gius., impieg. ferr., 43 v. Pastrengo.
Del Grosso frat., falegn., 7 v. Cottolengo . . 406
Delgrosso C., orefice, 24 v. Ospedale 360
Del Grosso Carlo, dott.-prof., 34 v. Princ Amedeo 947-59
Delgrosso Luigi, 45 v. Cibrario 877
Delgrosso Luigi (Ditta), tipogr. e cartol. 3-38 30 v. Roma 380-89
Della Achille, pittore, 39 v. Mazzini 1052
D'Ella Alfredo, pittore, 42 v. Artisti. . . . 1052
Della Cesare, gas incandesc., 36 v. Mazzini . . . 420
D'Elia Luigi, decor. d'appart., 62 v. Mad. Cristi. 369
D'Elisi Alfonso, impieg., 6 c. Mozaglio . . . 954
Della Beffa Gius., prof., dott., 3 v. Goito 934-50-53
Della Beffa Umberto, irg. 64-79 46 via Garibaldi 4037
Della Casa Dom., liquor., 39 v. Lagrange . . . 558
Della Casa Ferd., pizzic., 40 v. S. Massimo . 599
Dellacasa Giovenale, 37 v. Garibaldi . *pag* 449
Dellacasa Giuseppina, merciaia, 19 v. Chiomonte 3..
Della Casa Severino, sarto. 20 v. Alfieri . . 33..
Dellacasa Ugo, ing. dott., 24 c. Savona . 4057-4..
Della Cella Ett., avv., imp. mun., 50 v. Cavour . .68..
Dellachà Ambr., ✻, ✉ 49 24 via Legnano. 86,88,816,149
Dellachà Ang. Maria, maestra mun., 9 v. Beccaria 9..
Dellachà Camillo, ✉ 30-43 3 via Bricherasio . . 36,184,857,1190-95-206-08-..
Dellachà Ferdin., dott. prof., 9 c. Beccaria . 958,74-..
Dellachà Gios., di Ambrogio, ✉ 45 . . 55 c. Gio. Lanza . . . . . 8..
Dellachà Lorenzina, agiata 49 24 v. Legnano.
Dellacha-Scotti Maria, agiata 30-43 3 v. Bricherasio
Della Chiesa Carolina, agiata, 3 *ter* c. Vinzaglio.
Della Chiesa di Cervignasco nob. Anna n. Pastrino 47 c. Re Umberto. . 64,44-22-..
Della Chiesa di Cervignasco cont. Beatrice vedova Buglioni di Monale 22 v. d. Rocca. 98,65..
Della Chiesa di Cervignasco conte avv. Carlo 45-13 2 v. S. Franc da Paola . . 647,84..
Della Chiesa di Cervignasco nob. Carola, Luigi, Eugenio e Maria, 17 c. Re Umberto . . . 647
Della Chiesa di Cervignasco cont. Clotilde nata Caretta, 2 v. S. Francesco da Paola . . 647
Della Chiesa di Cervignasco cont. Emanuela in Lovera di Maria 413 v. Cesana . 51,65..
Della Chiesa di Cervignasco nob. Eulalia in Falletti di Rodello, 36 v. dei Mille . . . 647
Della Chiesa di Cervignasco cont. Lidia n. Gazelli di Rossana, 2 v. S. Franc. da Paola . 647 802.5..
Della Chiesa di Cervignasco nob. Maria in Lovera di Maria, 2 v. Belvedere . . . 647
Della Chiesa di Cervignasco nob. Maria Angelica, 3 v. Bava 647
Della Chiesa di Cervignasco nob. Paolo, maggiore cavall. 24-01 47 c. Re Umberto . 647
Della Chiesa di Cinzano march. Ernest, nata Weil Weiss (eredi) 8 p. Vitt. Em. I 481
Della Chiesa di Cinzano cont. Polissena ved. Avogadro di Cerrione, 44 v. Piana . . . 647
Della Chiesa di Cinzano cont. Polissena ved. Galleani d'Agliano (religiosa) 2 v. Roma 441,647
Della Chiesa di Cinzano marchese Saverio. 64-16 8 p. Vitt. Eman I 647,971
Della Chiesa d'Isasca cont. Clara n. Vivalda di Castellino 24 v. Vitt. Am. II. 57,483,647
Della Chiesa d'Isasca nob. Maria, dattilogr.-stenogr., 46 v. dei Mille 647,1175
Della Chiesa d'Isasca nob. Remigio, ✉, avv., giud. Trib. civ. e pen., 24 v. Vitt. Amedeo II 647,746
Della Chiesa di Torre d'Utelle nob. sor., 8 v. Rosine. 647
Della Chiesa di Torre d'Utelle nob. Adele in Custoza, 4 v. Rolando 647
Della Chiesa di Torre di Utelle nob. Amalia nata Gozzani Treville, 25 v. della Rocca . . . 647
Della Chiesa di Torre di Utelle nob. Bianca n. De Morri di Castelmagno, 8 v. Rosine 460,647
Della Chiesa di Torre di Utelle conte Enrico Paolo 8 v. Rosine 460,647
Della Chiesa di Torre di Utelle nob. Mario Lodovico 8 v. Rosine. . . . 460,647
Della Chiesa di Torre di Utelle nob. Paolo 8 v. Rosine 460
Della Chiesa di Torre di Utelle nob. Teresa in Brunati Trotti, 8 v. Rosine 647
Della Corte Andrea, redatt., 2 v. Fonza . . 1088
Dell'Acqua coniugi 35 v. Aquila . . . 47
Dellacqua Franc., macell., 9 str. S. Bernardino, 616
Dell'Acqua Margh. in Gioanetti 40 v. Perosa 422

Dell'Acqua Michele fu Lor. 35 v. Levni *p.* 89
Dell'Acqua Pietro fu Gius. 49 v. S Chiara, 363
Della Croce nob. Valentino, ✉, capit. a riposo, 4 v. Duch. Jolanda.
Della Croce di Doiola nob. Bianca 2 piazza Maria Teresa 36,650,774,815-98
Della Croce di Doiola cont. Elisabetta n. Scarampi del Carretto, 2 p. M. Teresa 650,864
Della Croce di Doiola nob. Emma 2 p. Maria Teresa. 36,650
Della Croce di Doiola conte Galeazzo consigl. (Roma) 36
Della Croce di Doiola nob. Maria 2 piazza Maria Teresa 36,650
Della Croce di Doiola nob. Ranieri ten. cavall. (Lucca) 36
Della Croce di Doiola nob. Vibaldo avv. proc. *uff.* 3 v. Lagrange, *abit.* 2 p. Maria Teresa 36,650,845,1018-27-448-20
Della Croce Luigi, 29 c. Vinzaglio.
Della Ferrera frat. e Bianco (Ditta) motocicli 38-88 53*bis* c. Reg. Margh. 436,490-91 840
Dellafiora coniugi, drappi-lan., p. Em. Filiberto (tettoia levante) 338
Della Gatta Gius., maestro mus., 20 v. Alfieri . 1041
Dell'Aglio (eredi) 460 str. ant. vicin. Collegno 56
Dell'Aglio Lor., ing. elettrotecn.. 33 v. S. Secondo.
Della Godenza Gius., imp. post., 46 v. S. Secondo 1448
Della Anna in Molineris 501 str. Forni e dei Goffi 71
Dellala Federico, segret. capo scol., 37 via Accad. Albertina 958
Dellala Lucia ved. Goffi 506 str. Forni e dei Goffi 74
Dellala Marianna 501 str. Forni e dei Goffi 74
Della Motta (*vedi* Didier).
Della Motta Scarampi contessa Antonia, 53 v. Roma 814
Della Nave Alfonso, cap. art. nella riserva, 4 v. Consolata. 1406
Della Negra Alfredo, rappres., 20 v. Massena . 340
Della Noce Ant. capo mastro 84-03 14 v. Bagetti 20,416
Della Noce Gugl., geom., 24 v. Lamarmora . 4043
Della-Noce Gius., ✉ impr.-costr., 22-24 via Lamarmora. 82,86,484,416
Della Pena Teresa, maestra mun., 6 v. Scalenghe 980
Dellapiana Vinc., avv., imp mun., 6 v. Scalenghe 686
Della Porta (*vedi* Porta).
Della Porta Alessio, ✉ avv. 50-28 6 p. Savoia 450,822-34-76,984,4018
Della Porta Atilo, dott.-proc. 50-28 6 piazza Savoia 990,4027
Della Porta Gian Luigi, med.-chir., 24 v. Rossini 1061
Della Porta Piero, med.-chir., 6 p. Savoia . 794-92 802,907-45,1064
Della Porta-Astesana Clotilde, 6 p. Savoia . . 984
Della Riva nob. Alberto, capit. di fregata, 9*bis* v. Romani 669
Della Rocca (*vedi* Morozzo).
Della Rocca frat. (Ditta di A. Gallia), cappell. 55-98 25 p. Castello. 328-29
Della Rocca Alb. 37 v. Balbo 24 464
Della Rocca Andrea, ✉, 29 v. Po. . 817,1490,228
Della Rocca Bern., cappellaio, ang. v. Fabro e Cittadella e 22 v. Cernaia 329
Della Rocca Clot., stiratr., 2 v. Aurelio Saffi . . 347
Dellarole Luigi 42 v. Casalborgone . . 45,46
Della Rovere Clotilde in Ricci (Venezia) 50,84
Della Rovere Luigi e figlia Ugolina 27 v. Germanasca 77
Della Rovere Sec., pension., 6 v. Carlo Alberto.
Della Rovere Vinc., sarto, 96 v. Mad. Cristina *p.* 332
Della Rovere di Montiglio march. Gius., cav. Ord. Milit. di Savoia, ✦, ✻ tenente generale 3 v. Papacino 449,670
Della Rovere di Montiglio cont. Luigia n. Notta (ved.), 3 v. Papacino 670
Della Rovere di Montiglio march. Margherita n. Bon, 3 via Papacino 670
Della Rovere di Montabone march. Saulo, dott., impieg. Int. Fin., 30 v. Cavour . . . 670
Della Sala-Spada Cesare, prof. Istituto tecn., 45 v. Andrea Doria 930-57
Della-Sala-Spada Cesarina, maestra Istit. Duch. Isabella 1003
Della Savia Cater. in Frola 74 via Morosini. 408
Dell'Asta Franc., parrucch., 42 v. Duch. Jolanda. 434
Della Torre (*vedi* Casale).
Della Torre Aurelio, confett. e liquor., 3 via Milano ang. p. Em. Filiberto . . . 558-75
Della-Torre Bern., ombrell., 44 p. S. Carlo . . 356
Della Torre Teresa in Ferraris 26 v. Sacchi 19,135
Della Torre Vitt., impieg., 78 c. Vitt Emanuele II.
Della Torre e Canale, corrieri, 5 v. Mazzini, 30 v. Mercanti. 20-22 v. Monte di Pietà 320 524-25-26
Della-Turca Ezio, macch. cucire, 36 v. Acc. Alb. 484
Della-Valle, 2 v. Cibrario 1120
Dellavalle A., orolog., 57 c. Ponte Mosca . . . 362
Della Valle Aldo, 43 c. Valentino. 1404
Dellavalle Aless., rapp., 92 v. S. Secondo . . . 515
Dellavalle Atti io. farm., 40 v. Orto Botanico. 1076
Dellavalle Bartol., vinaio, 54 c. Moncalieri . . 368
Dellavalle Caud. (Ditta di Luigi), fabbr. cart., 2 via dei Quartieri 387
Della Valle C. M., rappres. 83-21 404 corso Vitt. Em. II 543
Dellavalle Eugenia, agiata, 4 v. Andrea Provana.
Della Valle Ferd., drogh., 37 v. S Secondo. . 437 1139-244-42
Della-Valle Giulio, prof. di violino, 30 v. Lagrange 867 1042
Della Valle Gius., ✉, 104 c. Vitt. Em. II . 1478-84
Dellavalle Gius., meccan., 42 v. Gioberti 485-98,840
Della Valle Gugl., rappres., 46 v. S. Secondo . 543
Dellavolta sorelle, modiste, ang. c. Duca di Genova e v. Gasometro 328
Della Zoppa Felix, ✉, vice-console 8 piazza Cavour 636,832
Dellazoppa Franc. 32*bis* c. Re Umberto. . . 54
Dellazoppa Gio., ✉ 24-67 8 p. Cavour, 25-58 *villa* 380 strada Fenestrelle. 50 68,406-25-82
Dellazoppa Maria in De Ferrari march. avv. Gerolamo 8 p. Cavour 406-25
Delleani, dec. appart., 22 v S Secondo 369
Delleani sor. 345 e 345 str. Mongreno . . . 404
Delleani A., capo mastro, 42 v. Rossana . . 446
Delleani A., decor., 42 v. Roma 369
Delleani Agostino, ✉ ingegn. impresario, *ufficio* 49-88 40 v. Viotti, *abit.* 37-01 3 v Verrua 29,182,1037-405
Delleani Alberto, stabil. lavatura lana 62-34 58 v. Cibrario.
Delleani Gasp. e figli, seterie 64-80 23 piazza Castello 349
Delleani Gio. fu Lorenzo 445 str. Mongreno 404
Delleani Lorenzo 33-35 c. Principe Oddone 40,65,82,449-34-52-36
Delleani Maddalena, pittr., 3 v. Montevecchio 1052
Delleani Maria 32 v. Cristi. Colombo . . . 60
Delleani Rosalia, agiata, 24 v. Cavour.
Delleani-Gervasi Olga, agiata, 24 v. Lamarmora.

Delleani e Ghiglieno, fabbr. radiatori 43-2342 corso Moncalieri . . . . . *pag.* 495
Delledonne Ambr., dentista 58-902 v. Donati 1074
Delledonne Giuseppe, industr., 62 v. Gioberti.
Delledonne Luigi, 2 v. Donati.
Dellera Giorgio, calzol., 45 c. Francia . . . 448
Dellera Gius., calzol., 442 str. di Lanzo . . . 448
Dellera Biagio, mag. alim., 34 v. Balme . . . 589
Dellera Pietro, calzol., 5 v. Rocciamelone . . . 448
Dell'Isola Molo Vittorio, impieg. ferr., 3 v. Montevecchio 4155
Dell'Ora Gius., 44 v. S. Franc. da Paola . . . 880
Dell'Oro Maria, vinaia, 44 v. S. Paolo . . . 568
Dell'Orto Angel. ved. Toniacca, 15 v. S. Chiara . 864
Dell'Orto Luigi, 33 v. Arsenale.
Del Lungo Narciso, impieg., 25 c. Peschiera 734
Del Lungo Primetto, prof., 54 v. Mazzini . 974-72
Del Lupo Mich., prof., 24 v. Am. Avogadro 957-62
Del Marchi Faustino, maestro musica, 40 p. Vitt. Em. I. 866.973
Delmare Salvat., telegr., 45 v. S. Giulia . . 4145
Delmastro, sartoria, 55 v. Princ. d'Acaja . . 332
Delmastro coniugi, drapp.-lan., 42 v. S. Massimo 358-32
Delmastro fratelli 45 v. Ugo Foscolo . . 74.92
Delmastro frat. e sor., fu Bart., 47 corso Antonelli 46
Delmastro Aless., caffè e birreria 35-35 26 v. Bidone 555-60
Delmastro Ant., mag. alim., 6 v. Quartieri . 589-99
Delmastro Ant., 342 str. della Pellerina. . 422
Del Mastro A. Luigi, vinaio, 9 v. Bava . . . 568
Del-Mastro Attilio, ing., 25 v. Valeggio . . . 1037
Del Mastro Attilio (Soc. An.), nastri, trecce, ecc. 50-67 43 v. Mongrando 320-55
Delmastro Benedetto, spedizion. 5-25 32 via S. Francesco da Paola. 549
Delmastro Bernardino Vinc., avv.-proc., *studio* 62 42 2 v. Fabro, *abit.* 50 c. Re Umberto 435 4048-27
Delmastro Candido 405 v. Caraglio . . . 42
Delmastro Carlo, negoz. formaggi, olio, ecc., 454 c. Reg. Margherita 601-02
Delmastro C. F., macell., 28 v. Cellini . . . 616
Delmastro Enr., impres., 35 v. S. Quintino . . 446
Delmastro Ermeneg., falegn., 47 v. S. Donato. 406
Delmastro Franc.-Cesare 44 v. Giotto . 79.92
Delmastro Franc., vinaio, 46 c. Casale . . . 568
Delmastro Giuseppa, riv. pane, 49 v. S. Ottavio 644
Delmastro Gius. e C., pioni a cilindro automatici, 25 v. Belfiore 401
Delmastro Guido, direi. giorn., 5 v. Bagetti 935-1094
Delmastro Luigi, capo-mastro, 40 v. Madama Cristina. 446-1257
Delmastro Luigi, mag. alim., 42 v. S. Massimo 589
Delmastro Lor., impieg. ferr., 25 v. Valeggio.
Delmastro M., mag. alim., 38 v. Andorno . . 589
Delmastro Maria, sarta, 44 v. Cavour 334
Delmastro Nestore, farm. 59-70 49 c. Sommeiller. 1076-80
Delmastro Rosa ved. Vittone 44 v. Albugnano 43
Delmastro Salvat., decor., 3 gall. Geisser. . 1435
Delmastro Virg., insegn., 26 v. Princ. Tommaso 995
Delmastro Calvetti Emilio, dott. in chim., 7 v. Chisone. 969
Delmastro, Vaudetti e C. calce e cementi 4-93 43 v. Bava 418-420-442
Del Mazzone Lorenzo Vittorio, sotto-isp. F. S., 18 v. Madama Cristina 1450
Delmonte Carlo, farm., 47 v. Massena . . . 1076
Delmonte e Morello, rappres., 3 v. Magenta . . 540
Delodi Angiolina, cons. alim., Docks Torino Dora, pad. *B.* 583.602
Delodi Stef., rag., imp. Can. Cavour, 6 c. Umberto 7
Delodi Vittorina maestra mun., 6 c. Re Umberto
Delodi-Peyla Ern., levatr., 27 v. S. Franc. Paola
Delon Alfr., prof., tradutt., 43 v. Roma . 503,
Delorenzi Alfonso, 74 v. Monti . . . . . .
Delorenzi padre Corn., parr. Sacro Cuore Gesù, 56 v. Nizza . . . . 206.
De Lorenzi Gius., 3 v. Botero . . . .
De Lorenzo Ang., imp. post., 5 v. Volta . . .
Delorme Ant., fabbr. passamant. 22-13 4 v. Carlo Alberto e gall. Subalpina .
Delorme Gio., passam. 61-34 22 p. Castello
Del Pane Vinc., bar, accanto all'8 v. Barbaroux
Del Pero coniugi, cartol., 34 v. Lagrange .
Delpero coniugi 24 v. Monginevro . .
Delpero ved. Tortora, agiata, 45 v. Valeggio.
Delpero Ces., med.-chir., 15 v. Mercatovecchio 1094
Del Pero Guglielmo, rappr. 49-11 9 c. Vinzaglio
Del Pero Maria, setaiola, 3 v. Genova . .
Del Pero Paolo, falegn., 30 v. Lagrange . 466
Del Pero Paolo e consorte 19-24 v. Tesso .
Del Pero Silvio, impieg., 3 v. Massena
Delpero Stefano 36 v. Scarlatti . . . .
Delpiano Andrea, negoz. vino, 28 v. Baretti .
Delpiano Angela, mag. alim., 37 v. Balbo .
Delpiano Anna, vinaia, 222 v. Nizza .
Del Piano Annib., sarto, 18 v. Carlo Alberto
Delpiano Clem., maresc. magg. al Trib. Militare, 47 v. Arcivescovado.
Delpiano Franc., avv.-proc. 26-96 31 v. Garibaldi . . . . . 798.
Delpiano Gio., incis. musica, 37 v. Balbo. .
Delpiano Luigi capo-mastro, 34 v. Orl
Delpiano Vinc., geom., 41 v. Lamarmora .
Del Più Fermo, el.im. farm., 8 v. Rosine . 934-1076
Delponte Caterina, sarta, 20 v. Cavour . .
Delponte Enrico, 18 v. Digione . . . . .
Delponte Lorenzo, censore, R. Albergo di
Delponte-Tosso Elvira, maestra, 29 v. S. Secondo
Del Pozzo Benedetto, sarto, 2 v. Princ. Tomm.
Delpozzo Domenico, parrucch., 20 c. Vinzaglio
Del Pozzo Marco 4 v. Livorno . . . . .
Del Pozzo Mario, capo-mastro, 83 c. Pr. Oddone
Delprato Dario, avv. giudice Trib., 82 c. Re Umberto 7
Delprato Demetrio, geometra, negoz., 28 Ferraccio 746
Delpui Caterina in Algarot 37 v. S. Paolo.
Del Re Ant., istrutt. ginn., 4 v. della Zecca
Delrez Paolina in Persi 9 v. Saluzzo . .
Del Rosso Angela in Caldi 69 c. Orbassano
Del Santo frat., corrieri, 32 v. Lagrange . 520-22
Delsanto Giov., negoz. legna e carb., 45 v. Monti
Delsanto Pietro 7 v. Viù . . . . . .
Delsedime Anna in Galletto 97 c. Palermo
Delsignore Giulio, tip. e cart. 43-52 31 via S. Massimo 380-89
Delsoglio fratelli 485 dalla str. Ve
Delsoglio Emanuele 6 p. Solferino 477
Delsole Ant. 23 v. Nicola Fabrizi . . . .
Delsonno Bianca-Anna 25 v. Lessolo. . 89.
Delsonno Leonar. 45 c. Graglia 82,89
Del Tetto Dom., 42 c. Re Umberto. .
Deltetto Mario, maestro mun., 28 v. Rossini
Delù Augusta, dottoressa, 45 v. Cavoretto 1001-
Delù Cleofilde, 29 c. Valentino 877
Delù Enrico, ✱, geom., 21 c. Principe Oddone . . . . . 628.
Delù Nestore, agenzia farm., 19 v. Bern. Galliari

Pietro, capit., 24 c. Princ. Oddone *pag.* 756
De Luca Carlo, auto-cass., 19 v. Andrea Doria 1465
Achille, tabacc., 452 str. ant. di Collegno 730
De Luca Giacomo (Ditta), conciat. 89-43 82 v. Don Bosco 444-45
De Luca Pietro, fu Giacomo conciat. 89-43. 82 v. Don Bosco . . . 644-44-45
De Luca Roberto, 4 v. Coll. . . . 54,402
De Lucca Mario, impieg., 73 c. Regina Margherita. 729
Delva Luigia ved. Gandolfo 48 v. S. Quintino 73,468
Delvecchio Felice e consorte 21 c. Vercelli 476
Delzoni Leonardo, 6 v. Corte d'Appello . . . 448
Delzoni Oreste, liquor., 5 p. Palazzo Città . . 558
Delzanno Carlo Alfonso, farmac., 35 v. Maria Vittoria 4076
Damaso, app. gas 89-50 104-106 corso Vitt. Em. II 475-96
Delzoppo Gio., impieg., 24 v. Gioberti.
Demarchi Carlo, prof., 3 v. Urbano Rattazzi.
Demagistri Angela, Franc. e Paola fu Gius. 44 v. Vibò 478
Demagistri Luigi, tintoria, 26 v. Massena. . . 348
Demagistris, corriere, 4-3 v. S. Teresa e 32 via Lagrange. 521-23
Demagistris Ant., imp. post., 2 p. Paleocapa . 445
Magistris Carlo Pio, prof., 3 v. Giovanni Prati . 637.822-42-43-44-64,927-53-65,1007-98
Demagistris G. B. fu Bened., mag. alim., 34 v. Verolengo. 90.477.389
Demagistris Gisella, con'ett. 81-21 2 p. Paleocapa 575
De Magistris Gius., prof., 3 v. Gio Prati . 900-95
De Magistris Lina, agiata, 3 v. Gio. Prati.
Demagistris Pietro, vinaio 54-98 43 c. Vitt. Eman. 11 568
Magistris frat. e C., carta e cancelli. 46-08 18 v. Alfieri, *succ.* 12-38 42 v. Genova 386-89
Magistris e Ronchi, spedizionieri e corrieri 25-81 9 v. Pietro Micca 520-24-22-23-24-26
Demaison Vitt., medico, 7 v. Zecca 624,846,1064
Demaldè Sisto, dir. Telef. 26 26*bis* v. Cibrario 1449
De Malfatti bar. Stefano 57-09 18 via Maria Vittoria.
Demanio dello Stato 25 v. Garibaldi 41, 42, 43 44, 47, 48, 20, 22, 29, 31, 32, 33, 34, 35 37, 43, 44, 47, 48, 50, 54, 58, 57, 58, 64 62, 63, 64, 67, 69, 70, 72, 74, 75, 76, 78, 83, 96 97, 98, 99, 100 01-02-04-05-42-44-45-47-48-49 22-25-27-30-31-33-34-36-37-38-39-43-44-47-48 150-51-53-54-59-60-63-64-65-68-69-76-79-84-82 484-85-86, 734.
Demarcati sorelle 39 v. Cumiana 61
Demarcati F. (Ditta), cappellaio, 11 v. Nizza . . 529
Demarchi coniugi 24 v. Conte di Roccavione 58
Demarchi sorelle, latteria, 4 c. Emilia. . . . 578
De Marchi Andrea 19-33 5 v. Confenza.
De-Marchi Attilio, in pieg., 23 v. S. Quintino.
Demarchi Augusto, commerc., 3 v. Assarotti.
Demarchi Carlo, cassiere, 21 v. Vitt. Amedeo 1174
Demarchi Carlo, decorat., 44 v. Rosa Govone. 369
Demarchi Cesare, cortabile-cassiere, 44 v. Mazzini.
Demarchi Cesare, sellaio, 4 v. Giulio 444
Demarchi Demetrio, farm., 38 v. Accad. Albert. 1076
Demarchi E., agiato, 5 v. Migliara.
Demarchi Emma in Degioanni 6 e 8 via Monferrato. 403-56
Demarchi Eug., tratt. 52 c. Moncalieri . . . 550
Demarchi Franc., ricev. daz., 2 v. S. Teresa . . 697
Demarchi Franc., impieg. post., 11 v. S. Secondo 1148
Demarchi Franc., latton., 24 c. Reg. Margh. . 475
Demarchi Giacinta, neg. pollame e frutta 39-86 3 v. Nizza . . . . . *pag.* 598,605
Demarchi Giacinto e consorte 4 via Gambasca 75
Demarchi Giacinto, tessuti 46-79 78 v. Venti Settembre 340
De Marchi padre Giov. Ang. Maria, curato di S. Carlo, 4 v. Alfieri 769.818
De-Marchi Gius., 44 v. Mazzini.
Demarchi Gius., stiratr., 10 v. Arsenale . . 347
De-Marchi Gius., neg. mobili, 46 v. Baretti . 398
De Marchi Guido, 44 v. Mazzini 1404
Demarchi Guido, dottore, 2 v. Giuseppe Pomba.
Demarchi Ines, modista, 2 v. Des Ambrois . . 528
De Marchi Luigi, consigl. Corte d'Appello, 14 v. Amedeo Peyron. 744
Demarchi Luigi, med. chir. 17-20 2 v. Santa Teresa 427.1064
Demarchi Luigi, parrucch., 2 v. Bogino . . 431
Demarchi Luigi, vice-duell. post., 46 v. Artisti 1442
Demarchi Maria, sarta, 25 v. Po 323
Demarchi Maria-Maddal. in Monaco 7 via Serrano 439
De-Marchi Menotti, disegn., 44 v. Saluzzo . 1054
Demarchi Pietro fu Ant. 60 v. Exilles . . 67
De Marchi Prospero Carlo 44 v. Rosa Govone 443
Demarchi Simone 48 v. Vibò 478
Demarchi T., *cassar.* gall. Umberto I . . 352-58
Demarchi T., fabbr. busti, 35 v. Po 330-44
Demarchi Vinc., 44 v. Mehagette. 868
Demarchi e Dubcoloz (Ditta), macell., acc. al 4 v. S. Domenico 646
Demarchi e Mirchiandi 46 v. Vibò . . . 478
Demarchi e Pangella, neg. frutta, acc. al 26 corso Siccardi 605
De-Marchis Massimo, imp. post., 34 v. Mazzini 1447
Demarchis S., calzolaro, 9 v. Jovara. 448
D'Emarese T., fabbr. liquori, 44 via Giuseppe Pomba 556
De Margherita cont. Gemma ved. Quigina-Puliga 14 via Mentoures. 400,660
De Margherita nob. Ida in Valperga di Masino 15 v. Mancini 94,660
De Margherita bar. Leone 26 v. Sacchi . . 26 33,92,660
De Margherita bar. Luciano, Sanner, 26 v. Sacchi . 660
De Margherita nob. Maria ved. Asinari di San Marzano. 57 c. Siccardi 660
Demaria ved. Acquadro, drogh., 20 c. Napoli . 437
Demaria ved., rivend. giorn., 4 v. Botero . 379,508
Demaria A., forn. per calz., 57 v. Mad. Cristina 394
Demaria A., vinaio, 12*bis* v. S. Domenico . . 568
De-Maria Annunziata, 52 v. Moncalieri . . . 796
Demaria Attilio, capitano, 6 v. Mancini 94
Demaria Cat.ª, levatr., p. Castello (pal. Madama) 1085
Demaria Cesare, pubbl., 42 c. Casale 896,1088
Demaria Cristina, vinaia, 1 v. Lanino . . . 568
Demaria Davide 569 dalla str. di Bertolla 30
Demaria Ern., drogh., 43 v. Leyni 437
Demaria Ern., teol., 29 v. Gioanetti 809
Demaria Enr., vernic., 17 v. Ormea 369
Demaria Franc., rag., 42 c. Casale. 1472
Demaria Gino, rappr. 31-91 2 v. Goito. . . 545
Demaria Gio. e consorte 43 v. Benevento. . 28
Demaria Gio., neg. ferram., 7 v. Cottolengo. . 468
Demaria Gio., macell. 136 v. Pier Carlo Boggio 646
Demaria Gio., 8 v. Montebracco 1420
Demaria G. L., professore, pubbl., 30 corso Napoli 1008-09
Demaria Giulia, mag. alim., 43 v. Mongrando . 589
Demaria Gius., (Ditta) rappr. 18-79 47 v. Assarotti, *abit.* 46 v. S. Quintino . . 544

De-Maria Gius., 10-12 v. Rossini. *p.* 144,844-1049

De-Maria Gius. (Ditta) fabbr. mobili, **12-50** 58 c. Massimo d'Azeglio 364-69-74-99,404-06-455-70-74,73-87,1082-83

De Maria Gius., custode Osserv. Astronomico (Pino Torinese) 947

Demaria Goffredo, parrucch., 9 v Buniva . . 454

Demaria L.C. frat., salsam., 34 v. Mazzini . 509-602

Demaria Lod., scult. in legno, 38 v Barbaroux e 8 v. Misericordia 394-96,888

Demaria Lucia, drogh., 64 v. Parma 437

Demaria Luigia, legna, carb. e vino, 24 e 50 via Balme 409,568

Demaria Luigi, prof., 30 c. Napoli 773

De Maria Luigi, mag. alim., 39 v. d. Rocca . 562-89

Demaria M., fabbr. scatole **9-45** 20 corso Principe Eugenio 385

Demaria M., fotogr., 40 c. Princ. Oddone . . . 383

Demaria Madd. ved. Allegranza, mag. alim. 29 v. Vibò. 478-82,589

Demaria Margh., sarta, 29 v. Nizza 323

Demaria Maria 459 c. Peschiera . . . 123

De-Maria Maria-Orsola 40 v. Cervignasco . 54

Demaria Michele, mag. alim., 40 v. Mad. Crist. 589

De-Maria Orsola, lan.-drapp., p. Eman. Filiberto fett. levante 338

Demaria Pietro, macell., 84 c. Vercelli . . . 646

Demaria R., sart., 60 v. Mazzini 323

De-Maria Valentino e Vittorio, fabbrica mobili **12-50** 58 c. Massimo d'Azeglio 364-69-74-99,404-06,455-70-74,73-87,1082-83

Demaria Valent. rigatt., 46 v. Aosta 555

Demaria Vitt., elettr. **52-18** 14 v. S. Massimo e 28 v. Maria Vittoria . . . 458-97-98,888

Demarie Achille, vinaio, 25 c. Valentino . . . 568

Demarie C., mag. alim., 254 strada Lanzo. . 589

Demarie Giacomo, mag. alim., 25 v. Gioberti . 589

Demarie Gio., macellaio, 7 v. Martiniana. . 646

Demarie Nicolò chim-farm., 4 v. Accad. delle Scienze 85, *abitaz.* 33 v. Vincenzo Vela 1076

De Marsico Fausto, avv., sost. segr., 43 v. Berthollet 749

Demarta A., chincagl.-merc., 74 v. Nizza . . . 352

Demarta Gio. 11 v. Cristalliera 60,774

Demarta e Gadese, lattonieri **54-09** 3 via S. Chiara 473-75

Demarti Giovannina, modista, 32 v. Lagrange 328

Demartini sorelle fu Pietro 45 v Biella. . 51

Demartini Agost. fu Pietro 86 v. S. Paolo . 454

Demartini Agost., tratt., 8 v. Airasca . . . 548

Demartini Carmela in Zumaglini (eredi) 26 c. S. Martino 92,470

De-Martini Edoardo, rappr., 44 c. Princ. Odd. 514-15

Demartini Franc., impieg., 9 p. Vitt. Em. I.

Demartini Gio., 8 v. Stellone. 893

De Martini Ida, agiata, 34 v. Beaumont.

Demartini Luigi, vinaio, 47 v. Legnano . . . 568

Demartini Maria ved. Mana, neg. seta, 20 via Ottavio Revel 347

Demartini Pietro (successo) fabbr. mob. di ferro **29-83** 37 c. S. Maurizio 399,455

De Martini Umb., parrucch., 5 v. Orfane. . . 431

Demartini V. e C., forniture mecc. **82-30** 440 c. Vitt. Em. II e 2 c. Grugliasco . 422-27-97

Demartini-Del Grosso E., vinaio, 26 v. Cabotto 568

De-Martini-Manassero Giuseppina, maestra mun., 46 v. S. Quintino 984

De Martino, Clapier e C., succ. fratelli Segre, velluti e sete, 42 v. Giulio 320-24

De-Martino nob. Maria Luisa n. Borgogno, 4 via Cristoforo Colombo 675

De Martino nob. Mercedes e sor. Pia, 46 v. dell. Rocca . . . . . *pag.*

De Martino nob. Riccardo, 50-09 4 v. Cristo. Colombo. 7

Demateis Ant., sartoria, **51-91** 6 v. S. Quintino

Demateis Enr., impieg., 22 v. Canova.

Dematheis Filippo, med.-chir. Ospedale Mar. Vittoria. 72 v. Cibrario 784

Demateis Gius., materass., 25 v. Princ. d'Acaj.

Demateis Prospero, prof., dott., 4 v. Vent. Settembre 7

Dematteis coniugi 84 c. Ponte Mosca

De Mattei frat., torn. in legno, 36 v. Mazzini

Dematteis frat. seterie **43-64** 12 p. Eman. Filib. *abitaz.* 4 v. Priocca 7

Dematteis frat. e sor. di Carlo 28 v. Nizza

Dematteis Ambrogio, 41 v. Saluzzo. 7

Dematteis Aless., 25 v. Gioberti. 11

Dematteis Anna in Barotto 48 v. Mo.

Dematteis Annetta, nastri, pizzi e tulli, 23 p. p. Castello. 9

Dematteis Ant., 29 v. Nizza 7

Dematteis Carlo, 8 v. Campana. 7

Dematteis Carlo barc., 745 canale Michelotti, casotto Superga . . . 46,4

Dematteis Carolina, chincagl., 43 v. S. Anselmo

Dematteis Filippo, prof. ing., 42 v. Sacchi 9

Dematteis Giacomo, dott., proc., 42 v. Sacchi

Dematteis Gio. fu Mich. 140 str. Valsalice

Dematteis Gio. Batt., edit. giorn., p. Carlo Em. II

Dematteis Maddalena fu Nicola 86 str.

Dematteis Mario, impieg., 28 v. Ospedale, 45 v. Goito 4

Dematteis Mich. Ignazio, canonico, 4 v. Palazzo di Città 7

Dematteis Pietro, mercerie, 42 p. Em. Filiberto

De Matteis Silvio dott. **27-88** 44 v. Giuseppe Pomba 793-1064-72

Dematteis-Caccia Maria, 44 v. Gius. Pomba

Demeglio Luigi e C., rappr. **55-20** 7 v. Schi.

De-Mattia Ales., capit., 5 v. Montiglio

De Mauro Angelina, latteria, 36 v. Cellini .

De Merulis Vinc., impieg., 9 v. Am. Peyron

Demetrio Salvat., ing., ten.-colonn., 33 v. Bernardino Galliari. 1

Demezzi Ang., ing., 4 v. Passalacqua

Demezzi B. e C., rappres., v. S. Ambrogio

De-Mezzi Gian Maria 44 v. Cibrario.

De Mezzi ved. nob. Gius. n. Franco, 26*bis* v. Nizza chiglia 6

De Mezzi nob. Luigi, 41 v. S. Franc. da P.

Demezzi Vinc., fabb. lucido, 4 p. S. Carlo

Demichelis, agiato, 42 c. Vinzaglio.

Demichelis sorelle, magazzino alimentare, 80 v. Mad. Cristina 8

Demichelis sorelle, paste alim., 27 v. Mazzini

Demichelis ved. e figli, salsam., 4 v. Bogino

Demichelis Adele in Rovere 940 str. Sa. pinigi 6

Demichelis Agnese, affittacam., 45 v. Lagrange

Demichelis Alberto, forn. automob. e c. 4 v. Monti *abit.* 7 c. Dante . . . . .

Demichelis Alessio, prof., insegn. mun., 3 v. Vassalli Eandi 8

De Michelis Ant., latteria, 8 v. Reggio . . . 5

Demichelis Baudolino 49 v. Candia. . . . 5

Demichelis Carlo negoziante vino, 24 via Malone, *deposito* Docks Torino-Pad. *G.* 9

Demichelis Carlo-Matteo 246 str. Cas.

Demichelis Ernesta, fioraia **23-59** 14 p. S. Carlo 5

Demichelis Ernestina in Gozzi avv. Gaspare 46 v. Vinc. Vela . . *pag.* 45,62,93,184

Demichelis Filippo, maestro mun., 43 v. Nizza 983

Demichelis Franc., 27 v. S. Anselmo . . 905,1424

Demichelis Franc., latteria, 29 v Barolo. . . 578

Demichelis G., mag. alim., 8 v. S. Chiara . . 589

Demichelis Giacomo, isp. ferr., 10 v. Arsenale 1452-55

Demichelis Giacomo, latteria, 36 *bis* v. Lucento 578

Demichelis Giacomo, latteria, 72*bis* v. Mongrenevro 578

Demichelis Gio., art. per dent., 4 p. Bodoni . 1077

Demichelis Gio. fu Giacomo 3 v. Reggio . 48,435

Demichelis Gio., legat. libri, 2 v. Gaud. Ferrari. 387

Demichelis Gio., panett., 5 v. Cavour 644

Demichelis Giovanni, latteria, acc. al 49 via Mallamaglio. 578

Demichelis Gius., capo-labor., 12 c. R. Parco. 729

Demichelis Gius., falegn., 30 v. S. Giulia . 706

Demichelis Gugl., latteria, 97 v. Fréjus . . 578

Demichelis Luigi, impieg., 7 v. Plana.

Demichelis Luigi e Crosetti Cat. coniugi 22 v. Trincee 438-59

Demichelis Maddalena ved., 5 v. Deposito.

Demichelis Marco, latteria, 72 v. Lanzo . . . 578

Demichelis Mario, viagg. di comm. **39-62** 7 via Matteo Pescatore.

Demichelis Mich., latteria, 48 v. Digione. . . 578

Demichelis Pio, liquor. e vini, 43 v. Arsenale e 62 c. Vitt. Eman. II. 558-68

Demichelis-Bertoliatti Angiola, maestra mun., 43 v. Vassalli Eandi 975

Demichelis Ernesta 7 v. Torquato Tasso . 467

Demichelis G. B., diretl. tip., 48 v. Bogino . 895

Demichelis Maddalena, agiata, 42 v. S. Secondo.

Demichelis macelli, 40 v. Catania 646

Demichelis Domenico, macell., 62 v. Gioberti . 646

Demichelis Franc. 21 c. Vitt. Em. II oltre Po 26

Demichelis coniugi, drogh., 227 str. Casale . . 437

Demichelis frat. e sor, fu Enrico 6 v. Balbo 24,456

Demichelis Aless. fu Paolo 97 str. di Casale . . 45

Demichelis Alfr., dott., farm., 33 v. Princ. Tomm. 934,1076

Demichelis Angelo, impieg. ferr., 42 str. S. Paolo.

Demichelis Angelo fu Franc. 120 str. Bertolla. . 30

Demichelis Franc., vinaio, 349 str. Abbada di Stura . 568

Demichelis Casp. fu Franc. vinaio, 120 str. com. Bertolla 30,424,568

Demichelis Gius., albergo, **31-81** 196 str. Casale . . 345

Demichelis Lorenzo 453 str. Cascinotto . . . 46

Demichelis Luigia fu Dom. 51 v. Venti Sett. 50,475

Demichelis Michele, paste alim., 6 v. S. Donato . . 608

Demichelis Nic., fratt., 249 str. Casale. 345

Demichelis Nicolotti, buffet, 42 v Venti Settembre 557

Demichelis Gioach., pastice. e panett., 69 corso Maurizio 576,644

Demichelis Roberto 37 c Vitt. Em. II . . 408

Demichelis Agost., ing., 4 v. Montecuccoli . 1037-44

Demichelis Carlo, maestro mun., 2*bis* v. Silvio Pellico 985

Demichelis Nonno Ninetta, 22 v. Princ. d'Acaja. 974

Demichelis mercerie nob. Giovanna, 50 v. Montevecchio.

Demichelis, sifoni per acque gas., 77 v. Mad. Cristina 564

Demichelis Aless. ing. **83-59** 87 corso Em. II 66,1037-446

Demichelis Giuseppina in Roero 7 v. Giannone 134

Demichelis Marsaglia Anga, 6 c. Re Umberto . . 835

Demichelis Nevre di Castelmagno nob. Bianca, ved.

Demichelis Chiesa di Torre d'Utelle 8 via Rosine 460

Demichelis Nevre di Castelmagno cont. Maria Anna Mella-Arborio di Castellalfero 1

Demichelis Savour 662

Demichelis Teriele, imp. munic., 103 c. Francia.

Demichelis Angelo, mus., 7 v. Pr. Tommaso . 866

Den Arend D. V. console, 3 corso Francia . . . . . *pag.* 45,636

Denari-Ansaldi Cesare 28*bis* v. Sacchi 79,444*bis*

Denari-Ansaldi Gino, avv., 19 v. Amed. Avogadro 1048

De Negri Gio. Batt., agiato, 50 c. Re Umberto

De Negri G. B., maggiore, 25 v. Valeggio.

Denicola Carlo, latton. **58-07** 6 v. Bertola e 60 v. Venti Settembre 475

De Nicolai (eredi) 39 v. Monte Rosa. . . 407

Denicolai, ten colonn., 73 str. antica di Rivoli.

Denicolai C., drappi-am., 108 v. Nizza . . . 339

Denicolai Carlo, agiato, 1 v. Taluecchi.

Denicolai Emilio, impieg. ferrov., 60 v. Gioberti.

Denicolai Gio. calzol., 4 v. Rosa Giovane 143,448

Denicolai Giuseppina, *par.* 44 v. Barolo . . . 557

De Nicolini Felice, parrucch., 12 v. Sacchi . . 454

De Nicolò Domenico, impieg. post., 25 v. Nizza.

De-Nicolò Pietro, v. Alessio (Case I. prov.) . . 895

Denina frat. **14-05** 23 p. Vitt. Em. I . 483-86

Denina sorelle, agiate, 28 v. Garibaldi.

Denina Albertina ved. Martinengo, 44 p. S. Giulia.

Denina Alex in Voli 76 v. Vitt. Em. II . 93,484

Denina Andrea **14-05** 23 p. Vitt. Em. I.

Denina Carlo, 40 p. Stabdo. 754

Denina Carlo 23 p. Vitt. Em. I . . . 485-86

Denina Edoardo, geom., 35 v. S. Franc. da Paola 1045

Denina Federico, avv., 4 v. Saluzzo.

Denina Giulio, cassiere, 5 v. Mazzini e 32 via Lagrange 320-24-22-25

Denina Ignazio, avv. **84-84** 106 c. Vitt. Eman. II. 628

Denina Luigi, agente di cambio, 4 via Verrua, *uff.* **19-24** 18 v. Maria Vittoria. 178 317,446-82

Denina Luigi, arch., 25 p. Vitt. Eman. I . . . 444

Denina Pierina in Bonvicino 37 via Bernardino Galliari . . . 28,52,97,140

De Ninno Maria, mag. al. m. 44 v. Brandizzi . . 589

Denis Fanny in Pedotti 56 v. Mongrando 404

Denoyé Jules dentista, 28 v. Po 48,450,1074

Dente Carlo, sarto, 3 v. Bianconi 352

Dente Eraldo, 7 v. Cibrario. 1134

Denti Silvio e C., forme calzol., 3 v. Mercan i . 402

Dentis coniugi 39 str. Antica Venaria . . 474

Dentis coniugi, mag. alim., 34 v. Mongrenevro . 589

Dentis frat. e sor. fu Ang. 720 strada Pronda 133

Dentis frat. e sor. di Ant. 46 v. Sesia . . . 460

Dentis sor. fu Paolo 7 v. S. Bernardino . 446

Dentis Andrea 400 str. di Lanzo 87

Dentis Carlo, 570 str. Federica 1235

Dentis Carlo e figlio Gius. 6-60 152 corso Regina Margherita **80-01** serbatoi. 320 str. Pellerina . . 73,422-50,424

Dentis G. fu Michele 834 str. Druent. . . 65

Dentis Gio. Batt. 495 dalla str. Vercelli. . . 477

Dentis Gio.-Batt. fu Mich. 720 str. Pronda . 133

Dentis Gius. fu Mich. 720 strada Pronda 133

Dentis Ilario 94 v. Villafranca 480

Dentis Irene, bianch., 45 v. Nizza 344

Dentis Maria ved. Balbiano 542 str. vicinali delle Basse di Dora 24

Dentis Mich. stalliggio e fratt., 400 str. di Lanzo 87,537-48

Dentis Mich. e Gius. fu Luigi 720 str. Pronda 133

Dentis Paolo, bidel o. 720 v. Pronda. . . . 932

Dentis Pietro, giardin., 440 Mad. Campagna. 1230

Dentis Secondo, vinaio, 39 str. Venaria . . . 568

Dentis Valerico 720 str. Pronda 433

D'Entreves (*vedi* Passerin).

Deodato Raffaellina, rivam., 84 v. Villafranca . 350

De-Orchi Gio., dott., impieg., 44 v. Gasometro . 735

De Orsola Aless., drogh., 32 v. Duch. Jolanda . 437

De Orsola G., sarta, 4 v. Maria Vittoria . . . 323

Deorsola Gius., vinaio, 92 v. Monginevro *pag.* 568
Deorsola Luigi 10 v. Carrù 44
Deorsola Maria in Cravero 25 v. Sappone. 457
Deorsola Rosa-Luigia 40 v. Scrivia . . 459
De-Ortis Vinc., pizzic., 90 v Nizza . . . 399
De-Palezieux cons. Blanche 14-35 2 c. Vin zaglio 845-99
Depanis Barbetina fu Gio. 4 v. Cernaia . . 44
Depanis Gius., avv., pubbl., consigl. com. 27-82 4 v. Cernaia . . 44,677-78 740-812,97 v. 1048-904-1100-05-26-74-1
Depaoli cartonaz., latteria 26 v. S. Agostino . 578-89
Depaoli coniugi, mag. alim., 44 v. Morosini . 589
De Paoli Alessio neg. frutta 44 p. Borgo Dora. 605
Depaoli Ambrogio, direttore scolast. in ritiro, 5 v. Borgone (Pozzo Strada) . 3,805-29,982
Depaoli Angelo, capit., 48 v. Cavour . . . 757
Depaoli Angiolina di Ambrogio 5 v. Borgone 54
De Paoli candido, latteria, 4 vic. Sena. Rasli . 578
Depaoli Cater., latt., 49 str. della Venaria . . . 578
Depaoli Edoardo, latt., 2 v. S. Giobbe 57
Depaoli G., istrum. ottica. 48 v. S. Teresa . 462
Depaoli Giovanni 25 v. Sesia 460
Depaoli Luigi, prof. mus., 3 v. Matteo Pescatore 4042
Depaoli Luigia, rivend. giorn., 22 v. Bern. Galliari 379
Depaoli Luigia in Bernardino 4 v. degli Appreeci 47
De Paoli Maria, profª, 4 v. Bianzosti . . . 965
Depaoli Pietro fu Gius. 40 v. Cavaglia . . 48
De Paoli Teresa, sarta, 8 v. Stuzzo 325
Depaoli Vinc., marcell., 48 v. Cibrario 616
De-Paolini Gius., ombrell., 6 v. S. Donato . . 336
De Pascale Paolo, agg. cancell., 29 v. Vassalli Eandi. 755
De Patti Amedeo, impieg. 47 c. San Maurizio.
Depero Gio., parrucc., 42 p. Vitt. Em. I . . . 431
De Petri Gius., cassiere banca, 40 v. Colli . 1479
Depetri Vittorio, direttore Banca, 80-60 40 via Colli. 1479
Depetrini Luigi, corriere 30 v. Mercanti, 4 e 3 v. S. Teresa e 20 v. Monte di Pietà . 322
Depetris E., tappezz., 9 v. Andrea Doria . . . 374
Depetris Gius., velluti 18-91 gall. Subalpina. 349
Depetris Gius' in Velasco 24 v. Vanchiglia . 455
De Petro Cesare, avv., 4 v. Mazzini . . 4018-24
De-Petro Giorgio, colonn., 4 v. Mazzini . . 828 984,1139-241-37
Depetro Gius. 28 v. Pier Carlo Boggio . . 425
Deplano Dino, telegr., 38 v. Berthollet 1446
De Planta Alice, 38 v. Montevecchio 835
De Planta Rodolfo 36-64 38 v. Monte-vecchio, *villa* 20-85 459 c. Moncalieri 402 775.854,1200
De Planta De Fernex Alice 38 v. Monte-vecchio 28,835
Deponti Carlo (Ditta), fabbr. pianof. e autom., 4 v. della Rocca 400-04

Deposito
Centrale Chinino di Stato 84-28 8 c. Vinzaglio 729
Fernet Branca 11-31 7 v. Orfane 556
Macchine stradali Municipali, 32 v. Campana 478
Paste alimentari Napoli, Genova e Bologna 34-47 5 v. Belfiore 609
Prodotti Venchi, 42 v. Sacchi 575
Specialità religiose della Consolata, 2 via Maria Adelaide 383
Vino della Casa di Mirafiori 29-38 8 via Maria Vittoria 563
Vino della Ditta Conte Gio. Riccardi e C. (Rocca d'Arazzo), 2 v. Amedeo Peyron. 563
Vino della tenuta Barolo, 7 v. Orfane . . 562

Depositi (segue):
Vino delle tenute Durazzo-Pallavicini, 7 Princ. Tommaso . . . . . *p*
Vino delle tenute Oddalengo Grande, 24 Bogino . . . . . .
Deprè Carlo fu Gio. 24 v. Volvera
Deputazione Prov. 6-88 9 p. Castello
Deputazione (R.) sovra gli Studi di Storia Pa 12 p. Castello . . . . . .
De Quarti Enrico negoz. olii, salumi, 92 c. Palermo. *depos.* 35-01 Torino-Dora, pad. C. . 9,448,543
De Raho Andrea, ing., prof., 43 v. Lagrang
D'Ercole Pasquale, professore, 26 c Siccardi . . . . . .
De Rege di Donato (vedova) cont. Cam nata Mani d'Ovrano, 48 v. Giulio
De Rege di Donato e di S. Raffaele nob. ved nino di Robassomero, 4 v. Passalacq
De Rege di Donato e di S. Raffaele nob. A nata Parodi. 4 v. Passalacqua . . .
De Rege di Donato e di S. Raffaele Francesco, imp., 54 v. S. Massimo
De Rege di Donato e di S. Raffaele nob. G Olga e Melania di Franc., 54 v. S. Mas
De Rege di Donato e di S. Raffaele nob. a n. Buschetti. 54 v. S. Massimo . .
De Rege di Donato e di S. Raffaele n Maria in Balbo di Vinadio, 9 v. Osp
De Rege di Donato nob. Ottavio, impieg., 4 v. Passalacqua . . .
De Regibus Annibale di Franc. 44 Cumiana . . . . . .
De Regibus Annibale, usciere, 8 v. Giulio
De-Regibus Candido, medico 45-81 del Carmine. 829
Deregibus Elena, stiratr., 7 v. Mazzini . .
Deregibus Feder., agente di cambio 6 28 *ufficio* 25 v. Bogino; *abitaz.* 5 v. 713.822-39 76.4125-63-64-66-82-8
Deregibus Franc., fabbro, 5 v. Torquato Tas
De Regibus Gius., aggCancell., 5 v. B
Deregibus-Massa Maria, 5 v. Piana . . .
Dericci Vitt., marmista, 29 v. Giulio. . . .
Deritis Ang., impieg., 44 c. Princ. Oddone
Derosa Ant., macch. idr., 24 c. Re Umber
De Rosa Pietro, falegn., 29 v. Mazzini . .
Derosci-Argiolas M., drogh., 14 v. Lagrang
Derossi, corriere, 32 v. Lagrange e 4 v. F nanze 32
De.Rossi, colonn. a riposo, 41 c. Princ. Od
Derossi frat. fu Franc. 34 v Napio
Derossi frat. e sor. fu Agost. 217-49 Casale . . . . . .
Derossi sorelle, sarte, 6 v. Maria Vittor
Derossi Adel. ved. Quaglino 32 v.
DerossiBiagioCarlo, prof. rag., 24 v. Ce
Derossi Cesarina, maestra mun., 2 v. La
Derossi Clotilde, agiata, 50 c. Re Umberto
Derossi G., colonnello a rip., 24 v. Massa Vit
De Rossi e C., agenz. di pubblic., 43 p. Eman. I. . . . . .
De-Rossi Guido avv., 34 v. Cassini
Derossi Luigi, rag., tesor. mun., Statuto 689,804,4045-16
Derossi Massimo 6 v. Monteu
Derossi Salomone, 43 *bis* v. Berthollet.

Dessi Vittorio fabbr. macchine parlanti 20-99 42 c. Dante, *villa* 94 str. Cavoretto . . . . . *pag.* 49,449-62
Dessi di S. Rosa nob. Erminia nata Albertengo di Monasterolo 20 v. Venti Settembre 65,475,654
Dessi di S. Rosa nob. Lia nata Melano di Portola, 15 v. Gioto 64
Dessi di S. Rosa cont. Ottavia nata Della Porta Carli, 4 v. Beaumont 654
Dessi di S. Rosa conte Piero, contramm. aiutante R. M., 4 v. Beaumont 654
Dessi di Santa Rosa nobile Pietro 20 v. Venti Settembre. 65,475,654
Dessi di Santa Rosa nobile Teodoro, 45 v. Goito 654
Dessy de Sales fratello e sorella di Eugenio 8 v Cavour 50
Dessy de Sales conte Eug. 25 v. Lagrange 85
Dessy de Sales Gius., 42 v. Pietro Giuria . . 852-55
Dessy de Sales Ernesta fu Luigi 29 v. Principe Tomm. 26
Dessy de Sales Luigi 29 v. Princ. Tommaso . . . 432
Dessy de Sales Virginia in Cavalli 17 v. Ospedale 26
Dessy de Sales Erm., prof., 29 v. Carlo Alberto . . . 934
Dessy de Sales Abbata Luigi, dott., 4 v. Jacopo Durandi 886
Dessy de Sales Alfredo E., impieg., 27 v. Sant'Anselmo
Dessy de Sales Costanza, chincagl., 4 c. Moncalieri 352
Dessy de Sales Costanza ved. Piasco, serv pubbl. autom., 4 v. Governolo 543
Dessy de Sales Gaet., dott., prof. 44 c. Vitt. Em. II 757 923-38-41-44
Dessy de Sales Chigge 39 str. di Lucento. . . 90
Dessy de Sales Alessandro, stabil. grafico 53 47 20 c. Casale. 380
Dessy de Sales Franc., impieg. mun., 4 v. Cernaia 1229
Dessy de Sales Luigi, commiss. P. S., 44 v. Zecca 749
Dessy de Sales Elmo viagg. di comm., 44 v. Morosini 33
Dessy de Sales Veiron de S. Clement White nob. L. (thoma c. 104 c. Vitt. Em. II 859
Dessy de Sales Eug., magg. arti., 26 v. Valeggio.
Dessy de Sales Marcell., prof. disegno, Alb. Virtu, 29 via S. Secondo 840
Dessy de Sales Theodorine in Velasco 22 via Vanchiglia 457
Dessy de Sales coniugi 4 p. S. Martino. . . . 459
Dessy de Sales Giacinto, capo uff. Rif. Poste, 5 via Belfiore 743,443-47
Dessy de Sales Giulietta in Maina 45 str. Val Salonera 470
Dessy de Sales fu Sebast. generale, 54 via Ormea: *portieria* 49-77 4 p. S. Martino 449 425-49
Dessy de Sales Mario, e C. (*Asti*), fornaci da laterizi 54-18 *campionario 9 bis* c. Sommeiller 442
Dessy de Sales Paolo, dott., 54 v. Ormea. . . 920-46,1106
Dessy de Sales Franc., med.-chir., 43 v. Corte d'App. 1061
Dessy de Sales di Gius., teologo, 4 v. Palazzo di Città 768,843
Dessy de Sales nob. Carlo, 7 v. Bonafous . . . 676
Dessy de Sales nob Giulio, 7 v. Bonafous . . . 976
Dessy de Sales nob Luisa n. S. Martino Valperga, v. Bonafous 676
Dessy de Sales Lor., presid. di Sez. Corte di Cassaz., 48 v. Mercanti 743
Dessy de Sales (*vedi* Ricci).
Dessy de Sales And., lattoniere, 4 v. Elvo 475
Dessy de Sales Enr., medico 10-63 29 via Amedeo 427,794 824-27-40-54-83,975,1064-72-434-36-2
Dessy de Sales Roberto, rappr. 57-23 43 via Giulia. 356,443,4098-227
Dessy de Sales Gustavo, banchiere 32-77 8 via Po e 7 v. Bonafous . . . 784,817-28 854,1106-45-48-34-96-97-98

Deslex-Ducco Clelia, 8 v. Lungo Po e 7 via Bonafous . . . . . *pag.* 782,828
De Sonnaz (*vedi* Gerbaix).
DeSperati Emilio, tenente cont., 25 v. Madama Cristina 758
Despot fratelli e sorella 862 str. Grugliasco-Moncalieri 84
Despot Eugenio Ernesto 856 str. Orbassano 445
Dessales Alfredo, imp. ferr., 27 v. S. Anselmo 4154
Dessalles Adolfo, ing., 24 v. Po
Dessi Vitt. avv., 5 v. Assarotti 1048
Dessi-Serra G. B., avv., 45 v. S. Dalmazzo 1048
Dessoix Domen., prof., dott., impieg., 6 via Po 756,4046
Destefani Fesler, imp. ferr., 35 v. Accad. Albert. 4154
De Stefani Ida levatr., 467 c. Reg. Margherita. 4085
Destefani Maria in Morella 7 v. Aglié . . . 42
Destefanis coniugi, neg. truffe, 40 v. Lolero . 605
Destefanis coniugi, pizzic., 24 c. S. Maurizio . 599
Destefanis coniugi, mag. alim., 34 c. Re Umberto 589
Destefanis coniugi 44 v. Chiusella. . . . 53
Destefanis fratelli e sorella 36 v. Rubiana . 444
Destefanis A., merceria e cartol., 4 v. Viotti 352-89
Destefanis Alberto, birreria, 7 v. Bellezia . . 560
Destefanis Alberto, impieg., 45 v. Valeggio.
Destefanis Alfredo, neg. mobili 84 31 28 v. Sacchi 396-98,403
Destefanis Angela ved. Fabbino 253 corso Moncalieri 402
Destefanis Ant., coffett., 3 p. Em. Filib. 887-92,1249-244
Destefanis Battista, 7 p. Em. Filiberto 1436
Destefanis Batt. e consorte 83 str. Lucento 90
Destefanis Bernardo e Mario fu Gius. 569 dalla strada com. di Bertolla . . . 30
De-Stefanis nob. Besso, dott. in med., 42 v. Ormea 654 1064
Destefanis Candido, farm., 14 v. Susa . . . 4076
Destefanis Carlo fu G. B. 128 v. Mad. Cristi. 93
Destefanis Carlo Luigi, commerc. colori, 39 via Lagrange.
Destefanis Carolina, riv. pane, 45 c. Sommeiller 644
Destefanis Celso, ing., 45 v. S. Giulia . 1037
Destefanis Celsa, maestra mun., 44 v. Susa . 976
Destefanis Clemente, organista, 37 v. Bava . 1043
Destefanis D., calzol., 2 v. Vaseo 448
Destefanis Domen., ferro smaltato, ecc., 7 piazza Em. Filib., lett. ponente 335-67,470,1433-36
Destefanis Emilia, telegr., 6 v. Saccarelli. . 1447
Destefanis Fel. fu Gius. geom., 45 v. D'Allery 43
Destefanis Franc. (Ditta) neg. ferram. e formit. per calzolai 13-44 4 p. Eman. Filib. 394,468
Destefanis Franc., sarto, 20 v. Lagrange . . 332
Destefanis G., (Ditta) calzol., 3 p. Carlo Felice . 448
Destefanis Gasp., sac., 35 v. Acc. Albertina . 1004
Destefanis Giac., geometra, e consorte 33 c. Francia 72,78
Destefanis Giacinto Gius., rag. Pref., 42 via S. Giulia 746-42
Destefanis Gio., corriere, 41 v. Roma . 324-22-23
Destefanis nob. Gio. Ant., ten. gen. a riposo, 18 p. Statuto 654
Destefanis Gio. forn. da later., str. vicin. del Tadini (reg. Valsalice) 165,442
Destefanis Gio. Batt., 54 c. Firenze.
Destefanis Gio. e Delfina coniugi 445 via Madama Cristina 92
Destefanis Gio., ufficio traduz., 431 c. Regina Margherita 503-45
Destefanis Gius., incis. legno, 29 v. Barolo. . . 393
Destefanis Gius., merc.-chinc., 454 str. Casale 352

Destefanis Gius., commesso, 4 v. Valperga pag. 1240
Destefanis Gius. fu Gio., tel. ing., 78 corso Reg. Margherita, *abit.* 42 v. Borgone 4-94 99-148-36-45 1037-1[illegible]-224
Destefanis Gius., tel. 7 v. Consolata.
Destefanis Gius., trogh. e tabacc., 49½ strada Casale 437,750
Destefanis Giuseppina, fioraio 25 v. Cibrario. .575
Destefanis L., scenogr., 42 v. Porta Palatina 1054
Destefanis Lorenzo, vinaio, 20 v. Belfiore . .568
Destefanis Lucia ed Amedeo, tratt. 243 corso Regina Margherita 546
Destefanis Luigi, cancell., 14 v. Susa. . 750-52
Destefanis M., mercerie, 105 v. Mad. Cristina. 352
Destefanis M., prof. dott., direttore istit., 23 via Gaeta 990,1005
Destefanis Maddalena, abiti fatti, p. Emanuele Filiberto tett. pon . . . . . 3[illegible]-38
Destefanis Madd., mercerie, 31 c. Vinzaglio .52
Destefanis Maddal. ved. Delfino, tratt., 25 c. Vittorio Em. II 174-179
Destefanis Marcellina, del. benef., 23 v. Garibaldi 804
Destefanis Marco, panett., 2 c. Vitt. Em. II oltre Po e 46 v. Po 944
Destefanis Maria, sarta 28 v. Stecchi 331
Destefanis Maria, prof.ª 23 v. Garibaldi . . 1007
Destefanis Ottavio, calzol., 24 v. Principe Tommaso 448
Destefanis Raffaele, bottigl., 40 v. Vigliano . .567
Destefanis nob. Romana, 7 v. Massena. . . 654
Destefanis Sebast., macell., 9 v. S. Secondo . .646
Destefanis Sebastiano, usciere, 7 p. Em. Filib. 725
Destefanis Stefanina, Carlo ed Elisa fu Vinc. tel. 54 v. S. Donato 457
Destefanis Zaverio, vetri e crist., 55 v. Mazzini 372
Destefanis e Billotti, tel. cani-mastri costr. 37-69 78 c. Reg. Margherita . 449-86,[illegible]46
Destefano Giacomo, tel. 48 v. Vigliano . . 179
Destefano e Trucco, gioiell., 2 v. Bogino . .360
Desurmont Felix, lane pettinate 40-79 *filiale* 63 v. Massena 340
Detective Istituto 58-98 9 v. Mercanti . . 307
Deteresio Crist. ved. Bello, tel. 48 v. Monferrato 403
De Thiery J. H., ing., impianti elettrici 45-47 3 v. Arcivescovado 458
De Thomatis Mich., prof., disegn., 47 v. Reggio 4054
De Thomatis Ricca Closwinda, biancherie, 47 via Reggio 337-46
Dettoma Dom. ved. Rubotto, tel. 6 v. Berthollet 28
De-Toma, capomastro, 48 v. Mad. Cristina . .446
Detomatis Gius., direttore Hôtel, 4 v. Brofferio.
Dettati cont. Ester, 42 v. S. Teresa.
Dettoni Angiolina, finger., 36 v. Mazzini . . .337
Dettoni Domenico e figli, falegn. e neg. legna e carb. 29-25 23-25 v. S. Ottavio 456 506-99
Dettoni Ignazio, industr., 25 v. S. Ottavio . 752
Dettoni Laura, merciaia, 1½ p. Gran Madre di Dio 352
Dettoni Luigi e Luigia fu G. B., tel. 58-16 16 v. S. Teresa 64,65,69,82,456
Deusebio Oreste, caffè 53-10 3 v. Reggio. .554
D'Eusebio Umberto, magaz. alim., 36 v. Ormea 589
Devalle sor. fu Celestino, tel. 35-44 5 via Bonafous 33,96
Devalle sorelle, calzol., 6 v. Cavour 447
Devalle Dino 63-60 43 v. Castelnuovo.
Devalle Domen., 52 v. Princ. Amedeo 4140
Devalle G. B. e C., tessuti 1-607 v. Montecuccoli 337-40
Devalle G. B. fu Celestino, tel. 6 v. Lungo Po 94
Devalle Giac., calzol., 44*bis* v. Pio Quinto . .448
Devalle Gio., ing., 46 v. Amedeo Avogadro . .903
De Valle Giuseppina, levatrice, 43 v. Bologna 4085
Devalle Lorenzo, segret., 5 v. Gioberti.
Devalle Luigi, ferramenta, 204 c. Moncalieri . .468
Devalle e C., nuova e burro, ang. c. Bresce e v. Ancona . . . . . .
De-Varda Giov., dott., prof., 6 v. Chieri . . .
De Veali (*vedi* Levi
Devecchi Ach., agente imposte, ½ p. Saluzzo . 732
Devecchi Cesare Maria, tel. avv.-proc. pro 40-29 24 v. Amed. Avogadro, *abitaz.* all 41. 132,929,40
Devecchi Costantina, agiata, 42 v. S. Donato
De-Vecchi Franc., med.-chir., 42 v. S. Donato 1
Devecchi Gio., tel. ing., *abitaz.* 16-98 82 c. Principe Oddone 42
Devecchi Luigi, tel. avvocato, notaio, 56 v. Cibrario 24, 51,463,744
Devecchi Maria in Collino, tel. 42 v. Consolata
Devecchi-Buggino Onorina, agiata, 44 v. Amedeo Avogadro.
De Vecchi Pellati cont. Bianca n. Del Mayno 145 c. Vitt. Emanuele II 67
De Vecchi Pellati conte Franco, avv., 145 co Vittorio Emanuele II 67
De Vecchi Pellati nob. Maria Teresa, 145 corso Vittorio Emanuele II. . . . . .
Devecchi e Lei-Spano, ingg., cementi armati 16-98 82 c. Principe Oddone
Devercelli Anna, sarta, 24 v. S. Secondo . .
Devercelli Carolina, neg. oli, 34 v. S. Secondo .60
Devers Michelang., vetturi., 27 v. Cumiana .
De Vizia Rocco, sarto, 35 v. Princ. Amedeo .
Devoto Riccardo, direttore poste a riposo 1 v. Cristoforo Colombo.
Dezani Dom., farm., 16 v. Amedeo Peyron 1076
Dezani Serafino, dott., 87 v. Ormea . . . .
Dezzani V., sart., 3 v. Mercanti . . . . .
Dezzani Carlo in Ant., tel. 372 str. vicin Fenestrelle. . . . . .
Dezzani Carlo, neg. vino 43-40 93 v. Nizza 6
Dezzani Carlo, mag. alim., 161 c. Reg. Marg
Dezzani Ermel., maestra mun., 3 v. Mercanti
Dezzani Fortun., vinaio, 147 c. Reg. Margh
Dezzani Margherita ved. Bertoglio, tel. 86 Superga . . . . . .
Dezzuti Felice, tel. capo-mastro, 4 v. Bel 10
Dezzutti Federico, 21 v. Andrea Doria .
Dezzutti Gius., tel. ten. col., 24 v. Andrea
Dezzuto coniugi, tel. 36 v. Locana . .
Dezzuto Gius., imp. daz., 6 c. Ponte Mos
Dezzutto Sofia Gius., levatr., 6 c. Ponte Mo
D'Harcourt frat. e sorelle fu Erasmo, tel. Ospedale 63,105-47
D'Harcourt, nob. frat. e sor. fu Gius., tel. 35 c. S. Maurizio . . . . . .
D'Harcourt di Fiano conte Alberto 20-61 34 v. Governolo . . . . . .
D'Harcourt d'Azeglio conte Giulio, tel. 25-61 34 v. Governolo 405-50-75,657,78
Diaconia Valdese, 45 v. Pio Quinto. . . .
Di Aichelburg bar. avv. Aldo, impieg. mun. 25 v. Po. . . . . .
Di Aichelburg nob. Emilio, impieg., 50 via S. Giulia. . . . . .
Di Aichelburg nob. Emma, 25 v. Po . . .
Di Aichelburg nob. Gemma n. Parodi, 50 via S. Giulia . . . . . .
Di Aichelburg nob. Giulia n. Raiberti, 25 v. Po
Di Aichelburg baronessa Laura nata Odetti di Marcorengo, 6 v. Volturno . . . . .
Di Aichelburg nob. Nestore, ten. colonn., via Volturno . . . . . .
Di Aichelburg bar. Ulrico, tel. ten. gen., 8 via Napione . . . . . .

Second Calypsol, Société générale 83-79 30 c. Francia.
Adele, 40 c. Casale . . . . . *pag.* 549
Agost., usciere Corte Cassaz. (Pal. Madama) 745
Luigia, mercerie, 40 v. Belvedere. 352
Pierina, macell., 49 c. Moncalieri . . . 616
Paolo Gaetano, imp. tel., 27 v. Nicola Fabrizi. 4145
Franc. e Anna coniugi, tel. 84 v. Fossata 72
Pietro, neg. pipe, rimp. al 2 v. Viotti 358
(Società) *uff.* 20-93. 4-51 stab. mecc., 10 c. Moncalieri 12-67 v. Bivalta e *segheria* 22-88 94 str. Borgaro, Lucine Crocetta 3-36 . . 402-44-193[illegible]-269
Alfr. ing. 84-87 17 v. Ott. Revel 1037-197-98
Cesare, industr. 15-92 *abit.* 2 corso Regina Elena. 412
Emilio, rappr., 2 v. Franc. Lanfranchi 484-509
Giov., tel. 48-16 2 v. Francesco Lanfranchi 19,72,82
Gio. Batt., tel. 2 via Barbaroux . . 22,78,123,858,896,1169-40-60 96
Giuseppina in Ferraris, tel. 63 v. Ormea 65 115,977
Olga, 10 v. Cibrario 928
Pietro, tel. rag. 23-93 9 Piazza Cavour. 102,1145-93-97-98
Vitt., tel. ing. 13-30 40 v. Arsenale 102, 825, 987, 1001 - 37-131-83-84-93-96-97-98 1224 27
Delarue Francesca, 2 v. Francesco Lanfranchi 826
Vinelli Rita, 9 p. Cavour 782
G., Garavini e C., tel. (*Cartonnerie*) 25-87 c. 47 c. Regina Margherita 140-41 161,462-93
e C. (Dida[illegible] *alzari meccaniche* Borgo). 15 v. Pesaro 422,1046-47
Salvat., agg. cancell. Corte d'Appello, 44 c. Principe Eugenio . . . . . .
A., merc. sarto, 19 v. Accad. Albertina 334
Biandrate (*vedi* Biandrate di).
Mario, rappr. 31-35 41 v. S. Quintino.
Bros. Docks Tarmo-Dora v., pad. D [illegible] stagione contessa [illegible] 34 v. Amedeo Peyron.
Cignaz marchesa L., 64 c. Re Umberto
Luigi, 25 v. Cernaia.
Ettore, verif. mecc., 7 v. Petrarca . . .
Giobiano Annib., tel. maggiore 21-81 62 v. Mazzini.
Giobiano della Motta conte Emiliano 41-83 45 v. Roma. . . . . .
Giobiano conte Augusto, *amministraz.* 43-43 40 p. S. Carlo.
Comurbia nob. sor. fu Luigi, tel. 2 v. Roma 454
Didier della Motta conte Ant., tel. 64 c. Vittorio Emanuele II. 45,654,749
Didier della Motta cont. Giulia n. Weber, 64 c. Vitt. Em. II 654
Didier della Motta cont. Irene-Luisa, 64 corso Vitt. Eman. II 654
fu Giacinto, tel. 750 str. Francia . . 75
Diena A., cartoleria 9 v. Berthollet . . . 589
Diena Anselmo, oref. e orol., 6 v. Milano 361-62,1050
Diena Clemente, ing. industr. 54-26 40 via Carlo Alberto 825,1037-130
Diena Consiglio, 46 v. Mazzini 869
Diena Donato, impieg., 46 v. Mazzini.
Diena Giulio, tel. dott., avv., 85 c. Re Umberto 958 94-532,1049
med.-chir. 54-26 46 v. Carlo Alberto 1064-72
agiato, 40 v. Carlo Alberto.
Diena-Sacerdote Anna, 40 v. Carlo Alberto *pag.* 999
Diena-Scaniani Dina, 85 c. Re Umberto . . .944
Diena e Rivotella, rappr. 51 07 47 c. Valentino 515-77
Di Feole nob. Alberto (*vedi* Della Riva).
Di Francesco Franc., materass., 24 v. Bidone 455
Di Francesco G., negoziante, 50 v. Roma.
Di-Francia Ettorio, dott., prof., 6 v. Burdin .957
Difranco Gius., cocchiere, 7 v. Mad. Cristina. 1146
Di Gennaro Mich., rappr. 82-77 42 v. Giuseppe Grassi *negoz.* 40 p. Statuto. . . . 387,540
Di Geslin di Bargagna Giovanna-Elena-Maria, tel. 5 via Monte di Pietà 406
Di Giovanni Corradino, agg. cancell., 46 via Corte d'Appello 745
Di Gresy (*vedi* Gresy-Asinari).
Di Guglielmo Franc., parrucchi., 55 v. S. Donato 434
Di Lascia Anna, 45 83 24 v. Moncalvo.
Di Lauro Franc., impieg. post., 40 c. Re Umberto 1157
Di Lauro Gio., ragg., impieg. 40 c. Re Umberto 1175
Dilei Epifanio, tel. tratt., 34 v. Beaumont 25,548
Dilei Gius. pittore mag. rim., 37 v. Lessolo . 589
Dilei Teresa, pizzicagn., 52 c. Moncalieri. . 99
Di Lorenzo Franc., vinaio e tabacc., 7 strada Val S. Martino 368,750
Di Lorenzo Tommaso, imp. post., 24 v. Saluzzo 1148
Di Lorenzo-Lesso Palmira, pellettiere, 5 corso Cosenza 454
Dilavaro Stazione, fer., droghe, 49 v. Arsenale . 358
Di Maria (*vedi* Lovera).
Di Mayo Alfonso, costruttore 40 v. Gioberti 1154
Di Mayo-Cesati Pasquale, 40 v. Gioberti 1089-1050
Di Miraflori (*vedi* Guerrieri).
Di Monale C. Pio, fotografo, 24 v. Gioberti. .885
Di Montgomerie-Pamparato cont. Alessandrina, 50 v. Montevecchio.
Di Importzan Gondisalvo Stanislao el Hr. 74 via Villafranca . . . . . .[illegible]
Dina Elena in Levi, tel. 4 v. Barbaroux . .434
Dina Gia corso, tel. 35 v. proc. 40 88 6 via Cernaia 99,1046-28
Dina Gustavo, tel. rag., 27 v. Lastrengo . 99,1462
Dina Raff., tel. 19-92 6 v. Cernaia 99,854,994
Dina, Bonzanini e Frascarelli, gross. lanerie e drapp. 13-34 4 v. Brofferio 347
Dina Del Monte Luisa, 6 v. Cernaia . . .928
Dinasso Ugo, frat. 27 v. Monte di pec. di 10 via Barolo 952-97
Dinamite Nobel (Società) 36-53 (Avigliana) 422-24
Di Napoli Vitt., impiegato 3 v. Lagrange . .721
Di Napoli Vitt., impieg. 27 c. Principe Oddone 734
Dindo Massimino, imp. ferr., 46 v. Princ. Tomm.
Dinocci Roberto, impieg. 36 v. Cibrario . . .735
Di Nunzio I., mercerie, acc. di 8 v. Bellezia 352
Di Nunzio Feder., maestro-falegn., 154 strada Stupinigi 724
Diolot Dionig., ved. Erna, tel. 43 v. Pollone. 428
Dionisetti Pietro, tel. capit., 40 v. Novalesa 55 143
Dionisi Costant., usciere, 6 v. Breglio . . 750-52
Dionisio Carlo, tel. avv., 5 v. Viotti . . .482
Dionisio Domen., impres.-costrutt. 56-06 23 v. dei Mille 536
Dionisio Ignazio, tel. prof., medico 3-74 40 c. Vanzaglio . 141-84-82,786,940,1064-75
Dionisio Luigi, mag. alim., 53 v. Bava . . .589
Dionisio Teresa in Micca, tel. 89 c. Casale . 44 63
Dionisio-Lasagno Paola, agiata 81-48 80 corso Vitt. Eman. II.
Dionisotti-Casalone Emilio, avv., 58 v. Montevecchio 830-4049
Dionisotti-Casalone-Cattaneo Carlotta, 58 via Montevecchio 850
Di rasp[illegible] Attilio, tratt. 134 c. Reg. Margh. 548-97

Dipietro Edoardo, calzol., 5 v. Consolata *pag.* 748
Dipietro Gio. Batt., calzol., 41 v. Garibaldi 748
Di Ratibor principessa Ernestina 83-16 486-492 c. Francia (Tesoriera) . . . 73
Di Revel (*vedi* Thaon).
Direzioni:
Antiduellista giovanile, 2 p. Cavour . . . 908
Archivi Piemontesi 18-54 12 p. castello 736
Arsenale d'Artiglieria - Laborat. Pirotecnico 8-70 45 v. S. Paolo.
Arsenale di costruzione 5-31 5 p. Borgo Dora e 39-16 49 v. Borgo Dora . . 755
Artiglieria 11-20 24 v. Cernaia . . . 734
Canal Consortil. de Lucento, 49 v. Porta Palatina 1246
Commissariato Milit. del I Corpo d'Armata 26-59 e 15-81 45 v. Amed. Avogadro 756
Compartiment. del Catasto 1-02 6 v. Bogino, *Ufficio del 4° Circolo di Ispezione Catastale* 6-45 41 v. Zecca, *Riparto del Circolo* 16-27 429 v. Nizza, *Ufficio conservazione nuovo Catasto* 9 v. Montecuccoli 727
Compart. del Lotto 9-75 31 v. Cernaia . 734
Costruzioni Telegrafiche e Telefon. 14-86 v. Alfieri (pal. Poste) 1444
Dazio 45-92 6 v. Belfiore 696
Deposito Centrale del Chiuovo di Stato e delle Privative 84-28 8 c. Vinzaglio 729
Generale delle Scuole Elementari Municipali 4 v. Corte d'Appello 974
Genio Militare 5-62 *Comando di brigata* 63-27 7 v. S. Franc. Paola 22-30 45 v. Amedeo Avogadro; *Mag. Militare succursale* 82-03 60 v. Cervino *Magazzino di riserva vestiario e equipaggiamento* 16-20 42 c. Moncalieri . . 736
Locale delle Poste 49-40 v. Alfieri (pal. Poste) 1440
Locale dei Telegr. 7-09 v. Alfieri (pal. Poste) 1445
Officina di Costruzione d'Artiglieria 11-47 24 v. Arsenale 734
Officina di Costruzione d'Artiglieria, Sezione Valdocco 89-62 40 v. Caserta.
Provinciale della Real Casa in Torino 11-12 88 v. Venti Settembre 49-05 Armeria Reale 15-58 Ufficio tecnico 627
Provinciale del I reale Seguo 10 e 12 piazza Castello 718
Sanità Milit. del I Corpo d'Armata 35-39 7 v. S. Francesco da Paola . . 758
Superiore Poste e Telegrafi 14-87 v. Alfieri ang. v. Arsenale 1442
Di Rovasenda (*vedi* Rovasenda).
Di Saluzzo nob. Artemisia di Marco in Del Carretto di Lorre Bornida 4 corso Vittorio Emanuele II 155.654
Di Saluzzo nob. Aurelia di Marco in Scozia di Caltiano 4 p. Cristof. Colombo . 54.654
Di Saluzzo march. Marco deputato al Parlam. 36-55 1 v. Consolata . 57.459,633 634-51.924-52,1130-64-82
Di Saluzzo nob. Maria di Marco 1 v. Consolata. 44.459.654
Di Salvo Gius., colla liquida, 49 p. Em. Filiberto 427
Di San Giorgio conte Dionigi Ambr., 56 v. Saluzzo 1494
Di Sannazzaro Carolina, tabacc., 9 v. Porta Palat. 730
Di Sano Modesto, impieg., 4 v. Frana . . . 728
Di Sartirana duchessa Margherita 83-16 486-492 c. Francia (Tesoriera). 73
Di Savoia Carignano principe Tommaso, duca di Genova 40,72.439-72-75
Di Savoia-Aosta conte Augusto 27-14 *abit.* 7 c. Vitt. Em. II.
Discalzo Mario ed Emma fu Giulio 45 via della Zecca . . . . . *pag.* 76
Dispensar. Celtes:
I — 26 v. Baretto.
II. — 36 str. di Lanzo . . . . . .
III. — 2 e 5 c. Siena . . . . . .
IV. — 3 bis v. Marco Polo . . . . . .
V. — 49 v. Mazzini . . . . . .
VI. — 5 v. Gioberti . . . . . .
VII. — 44 bis v. Vanchiglia . . . . . .
VIII. — 2 e 5 v. Cibrario . . . . . .
IX. — 41 v. Quattro Marzo . . . . . .
Dispensar. per lattanti:
1° Sez. — Centro, 2 v. Bertola p. 2° . . .
2° Sez. — Borgo S. Donato e Martinetto 8-84 72 v. Cibrario . . . .
3° Sez. — Borgo Dora 8 p. Em. Filiberto.
4° Sez. — Po 16-61 4 p. Cavour.
5a Sez. — Borgo Nuovo 3-12 24 v. S. Massimo
6a Sez. — Barriera Nizza 3-91 30 v. Leonardo da Vinci. . . . . .
7a Sez. — Madonna di Campagna e Barriera di Lanzo, 82 Strada Lanzo
8a Sez. — Borgo S. Paolo 51-52 48 corso Ferruccio . . . . . .
Dock Her e Leduane (*Milano*) agenzia di Torino 16-70 26 c. Siccardi, *depos.* 16-71 Docks Porta Nuova, c. Dante . . .
Distinti Giulio, prof. rag., 2 v. Des Ambrois 755
Distretto Militare 9-01 12 v. Carmine . . 734
Distributorio giornale 33-08 49 v. Venti Settembre e 27 v. San Tommaso.
Di Vajo Franc., scuola di taglio per sarti, 40 via Lagrange 332
Divaldi Amalia, stiratr., 475 c. Reg. Margherita 457
Diverio Cipriano, 45 c. Vinzaglio 952
Diverio Edoardo, rappr. 48-67 9 v. Melchior Gioia, *abitaz.* 40 v. Parini 540.609
Diverio Ercolina 60-06 39 v. Amerigo Vespucci
Diverio Gio., agente molino Verzuolo, 48 v. Duchessa Jolanda 540.607
Diverio Gius., ventagli ed ombrelli, rimp. al 48 p. Castello 506
Diverio Gius., ✻ canonico, dirett. orator., 4 v. Demonte, *abitaz.* al 6 . 63.404.208.822
Diverio Luigi, 36 v. Piazzi 932
Diversi Augusto, comand., 4 v. Cibrario . . 507
Diversi Ern., imp. R. Questura, 8 v. i. Ornato . 730
Divia Giusto, impieg., 21 p. Vitt. Eman. I.
Di Vity frat. e sor. fu conte Giorgio 25 v. Accademia Albertina 1453
Do Guido 52-63 41 c. Sommeiller.
Dò Giuseppe, cambista 16-89 7 v. Finanze e 4 v. Accad. delle Scienze; 83-11 *abit.* 9 v. Montecuccoli 318-19
Do Frassede, stiratr., 4 v. Po 727
Do Aurelio e C., cioccolata, 40 p. S. Carlo . 65
Donna Giosuè ved. Allodri 240 str. delle Ghiacciaie 77
Docks Torino Dora, derez. 62-88 *magaz. Gener. Dora* 62-78 v. Valprato, presso Ex-Barriera di Lanzo 1187
Doddi Diomede, 476 c. Reg. Margherita 1207
Dodero Carlo fabbr. mobili, 36 v. S. Chiara . 59
Dodero Claudio, commerc., 87-08 29 v. Pastrengo 51
Doetti Ettore, calzol., 45 v. S. Domenico e 125 Assarotti 1453 81
Dogana di Torino 31-66 31 v. Cernaia . . 728
Doglia Ercole fu Carlo 12 v. Bezzecca . . . 1378
Doglia Franc., farm., 42 v. Bezzecca 1076
Doglia G., parruech., 40 v. Prince Amedeo . 754
Doglia Luigi, impieg. daz., 202*bis* str. Casale . 699
Dogliani (eredi) 2 v. Bertola 29

Dogliani sor., paste alim. e panett., 40 piazza Montebello . . . . . *pag.* 608-44
Dogliani Bartol., rag., imp. mun., 27 v. Berthollet, 684
Dogliani E., neg. cappelli, 89 c. Casale . . 329-30
Dogliani Gius., ✉ maestro direttore *Schola anthonica* e della Banda Oratorio Sassiano, 32 v. Cottolengo.
Dogliani Gius. riv. pane, 4 v. Gio. Prati . . 644
Dogliani Maddal., lingerista, 26 v. Mad. Cristina 357
Dogliani Mario, fabbr. insegne, 4 v. Gaud. Ferrari 367
Dogliani P., paste alim., 32 v. S. Giulia . . 608
Dogliani Marcello, calzol., 9 v. Asti 758
Dogliani e sor. fu Cesare 62 v. Exilles . . 57
Dogliani, vinaio, 43 v. Valdieri 508
Dogliani, pasticc., 27 v. Po 726
Dogliani, erbaria e mod., 42 v. Cavour . . 323-25
Dogliani Giacomo, drogh., 37 v. Prince Amedeo 757
Dogliani fu Franc. 24 str. Casale . . 400
Dogliani Serafino, telegr., 6 v. S. Quintino . . 1447
Dogliani Agostino, impieg., 45 v. Vitt. Amedeo II 954
Dogliani Bartol., 58 v. Berthollet 795
Dogliani Alcide, calzol. 81-03 45 v. S. Quintino 447
Dogliani Alfredo, medico-chir., 4 piazza San Martino 1064-75
Dogliani Amed., ✉ med.-chir. 4 v. Fabro . . 776 1064-408
Dogliani Carolina in Vaccarino 439 str. Lanestrelle 68
Dogliotti Casimiro Luigi, ✻, ✉ avvoc., 28 via Ospedale 747-42.1049-464 83
Dogliotti Crispino, telegr., 43 v. S. Quintino . 1446
Dogliotti Elvira, 2 v. Milano 858
Dogliotti Emma in Vallauri 26 v. Lamarmora 484
Dogliotti Felice, art. da viaggio, 7 v. Venti Sett. 744
Dogliotti G., neg. vino, 22 v. Leyni 567
Dogliotti Gius., neg. vino, 24 v. Sesia . . 566-68
Dogliotti Gius. fu Filippo 25 v. Malone, . . 94
Dogliotti Lor. ✉ avv., 9 v. delle Scuole . 447-59
Dogliotti Pier Maria ing. 80-37 10 c. Palestro, *abit.* 20 v. Cernaia 20.811.4037-234
Dogliotti Umberto, impieg. Arch. Piem., 5 v. Volta 736
Dogliotti Vincenzo, ✻, ✉, avvoc.-proc. 10-25 2 v. Milano . 45.405,853.4049-28
Dolbise Sofia ved. Petiti 51 c. Siccardi. 407-60
Dolcia (*eredi* Della Croce di).
Dolcino Luigi 34 via Locana 90
Dolcino Ang., mag. alim., 446 v. Villafranca . 389
Dolcino Angelo, tappezz., 47 v. Massena. . . 374
Dolcino Dom., geom., 2 c. S. Martino . 1042-48
Dolcino Gius., sacchetti carta, 42 v. Cibrario 385-86
Dolcino Luigi, portiere Politecn., 50 v. Fréius 885.951
Dolcino Gius., ing., capo-divisione ferrovie.
Dolcino corso Vitt. Em. II 1454
Dolce D., materassaio, 44 v. Galvani 455
Dolce Tom., dott., chirurg.-dent., 4 v. Genova. 1074
Dolcotta, oggetti casal., 205 fr. Casale 470
Dolfane 44 v. Cossila 59
Dolfo, sarto, 26 v. Leyni 352
Dolfo fu Gius. 1 v. S. Chiara 455
Dolfo, 37 v. Cibrario 1050
Dolfo, pub. L., 44 v. Lagrange . . 1089
Dolfo, scuola, agenzia, 43 v. Artisti . . . 307
Dolfo e sorelle fu Gius. 294 strada Dolfette 46
Dolfo sor. 53 str. Bertolla . . . 29
Dolfo, ing. arch. mun., 48 v. Bogino 689.4037
Dolfo, gran., acc. al 6 v. Porta Palatina 667
Dolfo Gius. 53 str. com. Bertolla . . 29
Dolfo Gius., Lingotto (Tetti Varrò) . . . 849.906
Dolfo Gius., drogh. e cart., 4 v. della Rocca 389,457
Dolfo fu Gio. 444 str. Cascinotto . . 46
Dolfo Vinc., 465 str. com. Bertolla . . 29
Dolza Luigi, panett., 47 v. Porta Palatina . . *pag.* 644
Dolza March. in carena 53 str. com. Bertolla 29
Dolza Pietro, fermac., 76 c. Reg. Margherita 1076
Dolza Silvio, dott. impieg. Int. Fin., 34 v. Carlo Alb. 725
Dolza Teresa in Bono 53 str. Bertolla 29
Domenichini Ant., perito di macchine 1-58 34 v. Venti Settembre *abit.* 2 v. Quattro Marzo 746-78.1048
Domenicone Lauro, coll. procur., 6 v. Cernaia 1028
Domenichino coniugi 29 c. Moncalieri. . . 405
Domenico coscritto 28 v. Pio Quinto. . . . 32
Domenico Biagio 45 v. Cocconito 56
Domenico Biagio fabbr. portam., 45 v. S. Massim 745
Domenico Giorgio, neg. maioliche, p. Emanuele Filiberto 2 v. Finestrelle IV *abit.* 4 v. Finestrelle . . 574
Domenico Natale, mercat., 5 v. Villafranca Regina 646
Domenico Tommaso ved. Goia e figli 18 via cinischia 54
Dominici Carlo, insegn., 9 p. Statuto . . . 1008
Dominici Emilia in Gaj, materassaia, 8 v. Matteo Pescatore 455
Dominici Luigi 23-56 (piazzale ex-barriera di Orbassano), 52 v. Rivalta . 439,825
Dominici Luigi e figli, orticoltori 23-56 (piazzale ex-barr. di Orbassano), 42 v. Rivalta 375
Dominici Margh. fu Giorgio e nipoti 42 v. Borgo 57
Dominici Mario (piazzale ex-barr. Orbassano), 42 v. Rivalta 1457
Dominici Teresa ved. Cassagnola, agricolt., 44 via Pio Quinto.
Dominici e convento, colle-liquida 19-18 2 via Maria Vittoria 753-69
Dominici e Pros Sadoria, 9 p. Statuto. . . 325
Dompè Amedeo, 10 v. S. Teresa.
Dompè Giuseppe, tabacc., 62 v. Venti Settembre 729
Don Caterina in Leporati 46 strada Cigorgne 55.64
Donadio Raff. e sor. 59 str. Mongreno . . 465
Donadio Costanzo, fabbr., 25 v. S. Tommaso . 548
Donadio Giacinto, stiratr., 4 v. della Rocca . 347
Donadio Giovanni, agente, 54 v. Arsenale.
Donadio Gio. Scansonese 40 str. Lucento . 94
Donadio Madd. Magd. penn., 5 piazz., 82 v. Massena 368
Donalisio Rosa, neg. vino, 281 v. Nizza . . 578-80
Donat-Cattin Camillo, 54 v. Maria Vittoria . . 882
Donat-Cattin Luigia ved. Givogne deleg. benef., 26 v. Montebello . . . 450,800
Donati Alessandro, med.-chir., 50 c. Rattazzi . 926-40.46 1067
Donati Angelo, ✉ agente cambio avv. rag., 13-79 e 37-97 24 v. Bertola, *abit.* 7 v. Carlo Emanuele . . . 348 1179-96
Donati Rodolfo, impiegato, 530 Francia . . 704
Donati Raniero, impieg. mun., 490 c. Francia . 707
Donati e Arleon, ag. cambio 86-97 e 89-36 24 v. Bertola.
Donato coniugi, negoz. alum., 682 str. Fromia . 585
Donatini Ezio, dott., procur., 2 v. Siccardi . 1028
Donato Annetta, ricevit. giorn., rimp. al 73 c. Vittorio Eman. II. 379
Donato Guido, farm., 39 v. Mad. Cristina . 406
Donato Lorenzo, 140 c. Vercelli 895
Donato Luigi, parruech., 4 v. Fiochetto . . . 454
Donato Pietro 46 macch. 3 v. Foscolo e 445 v. Nizza 714.445-1885
Donato Pio, geom., 9 v. Valperga Caluso . 504,1045
Donato Vinc., imp. R. Econ., 44*bis* v. Vanchiglia 737
D'Ongiera de la Rabe-Bianchi contessa Emilia, 29 v. Pastrengo 664 729
Donnaperna de la Rabe nob. Beatrice in Radicati di Marmorito, 52 v. Maria Vittoria . . 660

D'Oncieu de la Bâtie conte Paolo, ✦, ⛪ ten.-gen., senat., 6 v. Lungo Po *pag.* 624 632-34-64 1128

D'Oncieu de la Bâtie Suardo cont. Ernestina, 6 v. Lungo Po 664,808-35

D'Oncieu de Chaffaron nob. Alex (ved.), nata Richetta di Valgoria, 35 v. Po 664

Dondena fratelli, negoz. vino 18-34 Docks Porta Nuova, 4° comp., c. Dante . . . 564

Dondena Paolo e figlio (Brosio G. rappres., neg. vino 45-50 Docks Porta Nuova, 3° comp., c. Dante 564

Dondero Luigi, fabbr. orefic., 5 v. Garibaldi . 560

Dondero Maria, 2ª prep. R. Museo zoologico . 916

Dondo Felice, panierato, 10 v. Buniva 357

Dondo Ettore, serv. pubb. autom., 14 v. Mazzini . 345 1237

Dondona Carlo, impieg., 19 v. Andrea Doria.

Dondona P. Carlo, ing. prof., 14 v. Gaud. Ferrari, *studio*, 12 v. Cavour 1037-94-99

Donegana Mario dottore farmac. 28-32 14 v. Bertholiet 1076-79-120

Donetti Edoardo, arredi sacri, 7 v. Consolata 349-63

Donetti Enrico, argent., 42 v. Stampatori . 1435

Donetti Giorgio, 42 v. Stampatori . . 744,1435-38

Donghi Off., imp. daz., 6 c. Vigevano 698

Donini Ambrogio e C., rappresentanze 10-88 *ufficio* 20 v. Ottavio Revel. . . . 514,1204

Donier Cesare, meccan., 58 v. Cumiana . . . 486

Donini Luigi, saldatore ossiacetil., 11 v. Erejus 467

Donnas Pasquale, prof. rag., agg. affari, 7 v. Massena 508

Donn Clotilde, agiata, 49 v. Duch. Jolanda.

Donn Ettore Gaetano rappresent. 12-81 44 c. Re Umberto, *abit.* 49 v. Duch. Jolanda 349 409,514,1425-37-99-204

Donn Gio., 40 v. Venti Settembre 1497

Donn Luigi, ⛪, 25 c. Sommeiller . . . 174

Donn Mario, avv., 25 c. Sommeiller.

Donn Mich., avv., 2 v. Cernaia . 1477-90-05-96-204

Donn Rosetta fu Giorgio in Fassini 3 v. Alpi 14

Donn-Richter Anna, 2 v. Cernaia 837

Donna coniugi 33 v. Fontanesi 74

Donna sorelle, cartol., 20 v. S. Secondo. . 379-89

Donna Ant. Ern., ⛪, impieg., 3 v. Papacino 735,836

Donna Francesca, oggetti casal., p. Em. Filib., telef. ponente 470

Donna Giacinta ved. Bianco 18 c. Sonna . 461

Donna Gio. e consorte 10 v. Cossila . . 59

Donna Gius., alberg. e stall., 5 v. Borgo Dora 3.7-45

Donna Luigi, panett., 55 v. Po 644

Donna Maggiorina, stiratr., 16 v. Massena. . . 347

Donna-Monficone Luigia, sarta, 10 p. Vitt. Em. I, 323

Donnet Ottavio, ⛪, cons. prov., notaio (La Salle, Aosta) 723

Donnet Paolo, imp. post., 42 v. Princ. Tomm. . 1448

D'Onofrio Alessio, ⛪, capit., 87 c. Princ. Oddone.

Donzelli Edoardo, telegr., 34 v. S. Massimo . 1446

Donzelli Felice, liquor., 20 v. Milano 558

Donzelli e Wessel, met. 24-91 8 v. Pio Quinto 465

Donvito Pietro, ⛪, rag., deleg. P. S., 30 via Lamarmora 749

Doppieri Socrate, impieg., 39 c. Oporto. . . . 1249

Dora-Biscuits (Ditta) fabbrica biscotti e gallett. 56-85 26 c. Palermo, *negoz. di vendita* 23 c. Ponte Mosca. 576

Dorante Andrea, *bar*, 32 v. Saluzzo 538

Dorato Carlo, calzol., 3 v. Venti Settembre . . 448

Dorato Carlo, viaggiat. di comm., 28 *bis* v. Sacchi.

Dorato Dom., neg. vino, 7 v. Palazzo di Città 558-68

Dorato Luigi, marmista, 24 v. S. Domenico 40 v. Consolata 444

Dorato Pietro, pollame e selvagg., p. Emanuele Filib. (merc. IV) . . . . . p.

Dorato Teresa, pollame e selvagg., p. Emanuele Filib. (merc. IV) . . . . . p.

Dorato frat. e C. salsam. 64-07 57 via Venti Settembre. . . . . .

Dorato Aless., pizzic., 34 v. Nizza. . . . .

Dordrecht, Comp. ass curaz. vita 42-44 62 v. Mazzini ang. c. Cairoli . . .

Dore Antonio, medico-chir., 23 c. Ferrucci

Dore Nino, dott., ⛪, consigl. agg. di Prefettura, 47 v. Po 51

Dorffinger Ferdin., 4 v. Monc'ivello . . . 880-9

D'Oria march. Elisabetta nata Gazelli di Rossana 29-48 10 v. Maria Vittoria . . . 67

D'Oria march. Massim., ✦ 10 v. Maria Vittoria . 67

D'Oria di Ciriè march. Tommaso ⛪, 4 v. Gi Pomba 44-60

Doria Angelo, legna e carb., 4 v. della Rocca . 540

Doria march. Arturo Silvio, 32 c. Francia.

Doria Giul. fu Gio. ved. Bertone 17 v. Aosta 46

Doria Lorenzo, 22 v. ai Ronchi. 83

Doria Nicola macell., 952 str. Stupinigi 464 6

Doria Romana, affittacamere, 6 v. S. Agostino . 50

Dorini Primo, 4 v. Sacchi 88

D'Orlandi Carolina ed Albino 48 v. Tiziano 16

Dorma Franc., 1 v. Consolata 8

D'Ormea (*vedi* Ferrero).

Dorna Camillo, vinaio, 3 v. Villa Regina. . . 56

Dorna Carlo, commerc. 49-25 30 c. Francia 8 424

Doro Eug., rappr., 9 p. Carlo Emanuele II 5 p. Milano 14

Doro, Mincotto e C., ferram. e articoli casalinghi 6-37 20 v. Milano, *succursale* 41-97 9 p. Carlo Emanuele II . . . 467-7

Dosi Ugo, dott., procur., 10 v. Scuole . . . 402

Dosio coniugi 44 v. Peveragno 42

Dosio Angelo Gio., geom., impieg., 3 v. C 446

Dosio Edoardo, impieg., 20 v. Donizetti . .

Dosio Gio., agenzia. 42 v. Bern. Galliari . .

Dosio Gio., vetri e crist. 7-44 43 v. Venti Sett. 372

Dosio Gius. 27 v. Ciamarella. 54

Dosio Maddal. ved. Ulliel 20 v. Ellero . . 66

Dossena Ant., 9 p. Carlo Eman. II 890

Dossi Alfredo, rappr., 47-15 20 v. Garibaldi, . 340 345,442

Dotta coniugi, tintoria, 49 v. Biella 348

Dotta Gaspare, panett., 33 c. Orbassano . . 644

Dotta Gio., maestro di ballo, 45 v. Bertola . 404

Dotta M. A., elettr., 8 v. Pio Quinto . . . 438-7

Dotta Natale, farmac., 44 v. Quattro Marzo, *abit.* 45 v. Assarotti 1076-81

Dotti Enrico, viaggiatore, 38 c. Francia.

Dottino Antonio, pens., 34 v. Mazzini

Dotto coniugi, stiratr., 88 c. Reg. Margherita . 347

Dotto Ant., fabbr. tastiere per pianof., 22 v. Balbo 401

Dotto Felice, tint. 55-95 7 v. Antonio Fontanesi, 39 v. Carlo Alb., 73 corso Vitt. Em. II e 43 c. Francia . . 71-578,642

Dotto Paolina ved. Damusso, agiata, 22 via Valperga Caluso.

Dotto Renaud, tint., 4 gall. Geisser . . . 48

Dotto Sec. e consorte 43 v. Vibò 478

Douet Ernesto Ant. 51 v. Maria Vit . . . 44

Doux Edoardo, ✦, ⛪, ing. capo ferr. 63-80 43 v. Nizza 1448

Dova S., parrucch., 4 v. Assietta 530

Dovana Bartolomeo, 40 v. Garibaldi . . . 88

Dovana Ernesta, selvaggina, rimp. al 6 Palazzo di Città. 1

...via e Tua, decor. d'appart., 7 v. Mercanti p. 369

...o Claudio 559 str. Nizza (Pulcheria) 142

...o Gius. Virginio, ragion., 46 p. Vitt. Em. I 804

...o Paolo Menotti, 47 c. Oporto . . . 1417

...o Teresa, locanda, 2 c. Raffaello . . . 553

... Giov. mag. alim., 14 v. Frano . . . 589

...to Enr., ✦, ⛪, senat. prof. 33-62 2 via ...grange 632-54,922-31-37-38-42,948-49,1103-04

...arlo, impieg. Canali Cavour, 26 v. Bruino 755

Elvira, agiata, 2 v. Donati.

...Luigi, vinaio, 33 v. Princ. d'Acaja . . . 568

... Maria-Giacinta fu Enr. 7 v. Bagetti, 20

...s Paolo, Giovanni e Angelo fu Enrico 4 c. Francia 72,454

...Mestrallet Bice 2 v. S. Croce . . . 455

...coniugi 31 v. Levni 89

...Angelo, geom., 29 v. Bertola . . . 1064

... mes-o esattoriale, 29 v. Bertola.

... nichellatore 17-18 29 via Balbo, al 28 *abit.* 21,25,364-69

...Gio., tipogr., 57 v. Garibaldi . 751,866,930

...Paolo, chincaglier., 10 v. Garibaldi . 552

...andi Francesca 20 v. S. Paolo . . 450

...litogr. (di Simondetti Luigi, ⛪) 2-89 38 v. Carlo Alberto 382

...Cam., ⛪, 85 (già 407) c. Moncalieri 784,995

...Marco, dott. (Lima F. C. C. A. [Buenos-Ayres]).

... H., rappres. 49 v. Stampatori . . . 40

... rat. e sor. 6 v. Genova 77

...Alfr. avv. 3-87 405 c. Vitt. Em. II . 1200

...Ces. Valerio, ⛪ consigl. Corte d'App., 8 v. Assarotti 776

... Giulio, ⛪ 58-40 8 v. Lungo Po. . 1496

...Roberto, 46 v. Drovetti 898

...Virginia ved. Azimonti 59 v. Librario 44,424

...Angelo, ⛪, isp. ferr., 24 v. Bidone . 1450

...Gio., sarto, 13 v. S. Giulia 382

... Gius. e cons rie 523 strada ...cin Basse di Dora 24

... Luigi, 4 v. Sacchi 890

...ppero Martino s. salam., 14 v. Monferrato 65,399-1220

...ppero e Baima, corrieri, *uffic. Bertola*, 4 corso Ponte Mosca; *Unione Corrieri* 24-48 30 v. Mercanti; 20-22 v. Monte di Pietà, 24 v. S. Tommaso 524-22-23-27-25

...ray Michele, fabbro-ferr., 28 v. Mercanti . 408

...äxler-Tucci Clara, uff. trad., 7 v. Bernardino Galliari 503 1009-10

...Filade, ripart. post., 70 v. S. Donato.

...Pietro, farm., 15 c. Sommeiller. . . 1076

...Violantina, dott., farm., 70 v. Cesana . 1076

...chi e Restano, prod. chimici 16-04 24 v. Monte di Pietà 622

...Franc., ⛪, prof., capo di Istituto a riposo, 22 v. Cernaia 1457

...Crist., edit. giorn., p. Maria Teresa . 378

...dio-Demaria Maria, panett., 35 v. Vigone 611

...ant Batt., neg. frutta, e gran., 27*bis* v. Lamarmora 605-7-08

...ant G. B. fu Dario 9 v. Issiglio . . 85

... Anita, farm. R. Osp. zio di Carità. 735

... Stupinigi 799,1076-81

... Gio., ⛪ med. chir. R. Ospiz. di Carità.

... viale Stupinigi 799,828-83,1062-427-224

... ippolito, ⛪ 223 str. Cartman . . 44

... Girol., paste alim., 250 str. di Nizza 608

... sarte, 40 v. Bogino. 323

... nedetto, geom., 4 v. Fiochetto . . 1043

... der., ogg. casalinghi, piazza Eman.

... rto (telef. levante 470

Drovetti e Fontana, falegn., 60 v. Gioberti p. 406

Drovetto A., vinaio, 20 v. S. Ottavio . . . 568

Drovetto B., vernic., 5 v. Belfiore 369

Druetta Anacleta, calzol., 32 v. Napione . . 448

Druetti Aless., ⛪, ing. 34-53 48 v. Pastrengo 1037-160

Druetti Enrico, teologo, 15 v. Venti Settembre.

Druetti Giulia, agiata, 45 v. Venti Settembre.

Druetti M. Carmela, prof., 30 v. S. Secondo 1002-03-04

Druetti Silvio Carm., 26 v. S. Ottavio 1076

Druetti Vincenzo ✱, ⛪, avv.-proc., 18-40 4 v. Assarotti 1049-28

Druetto Lor. 10 v. Servito 459

Drujon Matilde, l. Lorg. 9 v. Monte di Pietà 406

Dubois Adele ved. Ricci 26 v. Berthollet 28,92

Dubosc Edgardo, avv. 37-21 44 corso Gr...chasco ang. c. Oporto 48-87

Dubosc Edo..., ⛪, ing., mecc. 14-38 24-26 v. Pier Carlo Boggio, *abit.* 24 c. Francia . . 75 1037-198-227

Dubosc Otherio, 4 v. Sole (commercio).

Dubouchet Franc. ved. Ang. nea 4 v. Principe Tommaso 432

Dubouloz Luigi, ✱, ingegnere generale civile, osserv. 15 v. Valeggio 1425

Duca Bartol. marmista, 22 v. Catania 48-444

Ducas Cost., 28 v. Nizza 895

Ducati, Pecollo prof. chirurgo 18 v. Po. 948

Ducato Benedetto, vetraio, *abit.* 23 c. Oporto 375 1052

Ducato Carlo, 46 v. Gioberti 884

Ducato Damiano, legna e carb., 7 v. Cavoretto 409

Ducato Federico, mecc. costruz. ...vaColli e c. 23 c. Oporto 942-75

Ducato Gio. Batta, carb., 119 v. Racconigi 549

Ducato Gio. Batt., 30 v. S. Pietro 568

Ducato sor. di Luigi 3, 947 str. di Chieri 62

Ducco coniugi, merc. dro. 8 v. Valfenera. . 589

Ducco coniugi 20 v. Novalesa . . . 445

Ducco Angela 64 v. Reg. Margherita . 436

Ducco Antonio ⛪ 24-02 36 via Pio Quinto 445-32-70 1245

Ducco Giuseppe, mob. rass. 50 v. Roma . . 455

Ducco G., tappezz., 17 v. Sedia Zecca . . . 574

Ducco G. B. ⛪ 18-38 2 v. S. Teresa 12-56 1206

Ducco Gio. 28 v. Bene 7

Ducco-Davis Cecilia, 24 v. S. Teresa . . . 845

Ducco-Pechetti Antonietta 56 v. Pio Quinto 84,120

Duchessa Carlina 652 str. Lanzo 57

Duchini Gius., 44 v. Carlo Alb. 784

Ducloz Carlo, ⛪, avv.-proc. 6-61 7 corte d'Appello, *abit.* 12 v. Belfiore . . . 1049-28

Ducloz Lor. neg. 48 v. San Quirico . . . 720-35

Du Col ... Silvio du Col.

Dugreux Anna, nose in 16 v. Vitt. Em. II . 1009

Dufour Marianna ved. Tedeschi, 7 v. Bonafous, 782

Dufour Teresa ved. Ansermi 3 v. Fabro, 17 60

Dufour-Sifredi Ines, agiata, 31 v. Garibaldi.

Dughera Ambrosio in Gers. 148 str. Viola 4-3

Dughera Pietro e figli, neg. cuoi, 9 v. del Carmine 462-72

Dughera Angela, panett., 29 v. Vigone . . 654

Dughera Ang.-Maria ved. Toselli 698 str. vie della Campagna 50

Dughera Camillo, commerc., 24 v. S. Quintino

Dughera Carlo fu Gius. 25 v. Feletto, 68

Dughera Clem., maestra mun., 3 c. Valentino 932

Dughera Clotilde 366 str. Maddalene . . . 98

Dughera Em., tapp. e decor., 8 v. Belvedere 369-74

Dughera Ernestina, drogh., 37 v. Napione. . 437

Dughera Luigi, 24 v. S. Quintino 1409

Dughera Luigi, semenze, 46 c. Peschiera . 375

Dughera Luigia, pellia., 7 v. Baretti. . *pag.* 534
Dughera Maria in Toselli 698 str. Basse di Stura 25
Dughera-Saroglia Amalia, sarta, 37 v. Garibaldi 523
Dughera e Piantino, rappr. 50-69 9 via Pietro Micca 515
Dughiano 4 v. Calvo 59
Duglio Luigi, rappr., 2 c. S. Martino . . . 543
Dugone Carlo e figli 35 v. Demonte . . . 65
Dugone Gius., vetturale, 30 v. Barolo . . . 544
Dugone Giuseppe, orolog., 8 v. Genova. . . . 362
Dulac -Capet Esther, 22 v. Montebello . . . 944
Dulbecco coniugi, mag alim. 40 36 4 via Goffredo Mameli. 589-99
Dulbecco G. B., med.-assist. 54-96 19 v. Governolo 785,4062
Dulbecco Gerol.,neg. fiori,15 p. Eman. Filiberto 575
Dulcetta Gius., calzol., 29 v. Ormea 548
Dumas suor Lucia, 94 v. Venti Settembre . 858
Duminuco Leon., sart., 44 v. Po. 323
Dumolard Maria 480 str. Francia 75
Dumontel eredi comm. Fedor. 2 piazza Madonna degli Angeli 43.93
Dumontel frat. e sor. fu comm. Enrico (eredi) 2 piazza Mad. degli Angeli . . . 845
Dumontel Enrica, 2 p. Madonna degli Angeli 782
Dumontel Franz, 2 p. Madonna degli Angeli . 1227
Dumontel G. e figli 6-34 2 p. Madonna Angeli.
Dumontel Giacomo, ing., 2 p. Madalegli Angeli . 1180
Dumontel Gilb. ing. 2 p. Mad. degli Angeli 93.992.1057
Dumontel-Danna Maria 2 p. Mad. degli Angeli . 782
Dumontel-Sobrero Apollonia, 2 p. Mad. Angeli . 835
Dumontel-Vaux coniugi, magaz. alim. 74 corso S. Maurizio 589
Dura R. G. e C., inform. comm., *uff.* 47 v. Bertola 507
Durand Annetta, *bazar*, 6 v. Morosini . 337,470
Durand Carlo, oggetti casalinghi 100 corso Casale 470.951
Duplicatore Underwood 28-42 74 v. Cavour 482
Duplovez Anna, maestra mun., 5 p. Carlo Felice 976
Duplovez Teresa, maestra mun., 5p. Carlo Felice 976
Dupraz Alberto, banchiere, 32 v. Venti Settembre *ann.* 35 c. Siccardi 347-40,1462
Dupraz Luigi, fratt. 54-69 16 v. S. Domenico. 349
Duprè bar. Luigi, 4 v. Massena, *affitt.* 5 via Ospedale 348 49,651 1485-128
Durand frat. e sor. fu Pietro 43 v. Belfiore 26,171
Durand Clotilde, maestra mus., 11 v. Madama Cristina. 1044-48
Durand Gaspare, avv., 6 v. Luigi Mercantini 4049
Durandi sor. fu Lodov. 8 v. Giacomo Leopardi 878
Durandi Ern., ing. 20 v. Ottavi Recel.
Durandi Jacopo, avv., 45 v. Bogino . . 929,1019
Durandi Maria, agiata, 13 v. Bogino.
Durando coniugi 5 v. Osasco 446
Durando coniugi, mag. alim., 43 v. S. Donato . 589
Durando frat. fu Gio. 56 v. S. Quintino 114-51
Durando frat. e sor. fu Gio. Lod. 5 v. Barbaroux 22
Durando A., fabbr. cravatte, 44 c. Ponte Mosca 346
Durando Alfr., impieg., 28 c. Oporto.
Durando Amelia, maestra, 45 v. Goito.
Durando Angiola in Ferraris 21 v. Vanchiglia 64.89
Durando Carlo, articoli per modista e cappelli per signora, 47 v. Roma e 4 piazza S. Carlo, *reparto pellicce*, 41 v. Roma 3 21-28
Durando Carlo, 5 v. Gio. Bertini . . . 998,1234
Durando Cesare, verific. daz., 7 v. Biamonti . 699
Durando Chiaffr., rag., 20 v. S. Chiara 834,998,1435-36
Durando Clot. fu Messio 18 v. Chiusella 53
Durando Costanzo 44 v. Bra 878
Durando Edoardo, avv., 62 c. Duca di Genova 927
Durando Edoardo, rappr. 44-71 44 c. Ponte M.
Durando Enrico, marmista, 44 v. Consolata /
Durando Enr., 68 v. Massena. x
Durando Eug. 42 v. Corio x
Durando Eug., dott., rag., 37 v. Villa Regina 948
Durando Filippo, cappellaio, 37 v. Barbaroux
Durando Filippo, sacerd., 7 c. S. Martino.
Durando Franc., vetraio, 43 v. Barbaroux 57
Durando G., vinaio, 40 v. Brusnengo
Durando Gio. e consorte 10 v. Brusnengo
Durando Gio. rappres. 15-34 29 c. Oporto *abit.* 35 c. Siccardi . . . . .
Durando Gio., tabacc. e trafl., 447 c. R. Parco 5
Durando Gio., sacerd. curato Chiesa SS. Ar. Custodi, 37 v. S. Quintino . . 205,7 8
Durando Gius., mag. alim., 95 v. Massena
Durando Gius. fu Gio. 1-78 *uff.* 37 corso Oporto, *abit.* 25 v. Orfane.
Durando Luigi fu Ignazio ing., 9 v. Piffetti . . . . . .
Durando Luigi, paste alim., 35 v. S. Giulia
Durando Luigi, sarto, 3 v. S. Maria.
Durando Luigi, vinaio, 4 v. S. Domenico.
Durando M., 27 v. Vinc. Vela .
Durando Margh. ved. De-Vecchi 172 corso Francia. . . . . .
Durando Maria, maestra, 9 v. Piffetti . . .
Durando Maria, mag. alim., 33 c. Palermo
Durando Maria, neg. vino, 42 v. Porta Palatina. . . . . .
Durando Maria Teresa in Gallino 5 v. Barbaroux . . . . . .
Durando Maria in Rugorini 8 v. Giacomo Leopardi. . . . . .
Durando Mario, rappr. 63-75 4 via Giovanni Prati 420,567
Durando Nic., neg. cappelli, 43 v. Artisti .
Durando Pier Dionigi, avv. e not. 39-25 45 v. Pietro Micca 139,453
Durando Pietro, macell., 34 v. Garibaldi.
Durando Pietro, vinaio, 3 v. Saluzzo . . .
Durando Secondo, manisc., 49 v. Aosta . . .
Durando Valerio, caffè e liquori 63-74 4 v. Sacchi
Durando Vitt., ing., isp. ferr., 45 v. S. Teresa.
Durando-Berretta Amalia, 18 v. S. Chiara.
Durando-Rocco Caterina, dott., prof., 57 v. Villa della Regina . . 847,994
Durando e Castellano 64 v. Nole. . . .
Durante Carlo, impieg. 18 v. Duchessa Jolanda
Durante Gius., sarto, 2 v. Silvio Pellico . .
Durante Mario Dom., prof., pitt., 17 c. V. Pom. II (oltre Po) 102-4
Durante Sof., avv., 41 v. S. Dalmazzo . .
Durandi Clelia, mag. alim., 28 v. S. Massim
Durbano Claudio 41 v. Ciamarella . .
Durbiano frat., appar. per caffè, 8 v. S. Mar
Durelli nob. Antonietta nata Lanfranco 2 v. Davide Bertololli . . . . . .
Durelli nob. Giovanni, ✠, avv.-pro. *abit.* 2 v. Davide Bertololli . . 675,1404 1499-2
Durelli Mario, rag., impieg., 79 corso Regina Margherita. 4368
Duretto Vinc., fratt., 43 v. Nizza . . .
Durieux fabbr. orefic., 7 v. Finanze . . .
Durigatto Alberico, 4 c. Vercelli . . . .
Durini Gio., 4 v. Sacchi.
Durio fratelli 36-29 villa Lazzari (Sass.
Durio frat. e sor. fu Giacomo 207 str. Cartman. . . . . .
Durio fratelli, conciaria 4-66 42 v. Lor.

...ost., fen. 19-98 44 v. Urbino.
...meha 32 c. Francia . . . . . *pag.* 850
...nt., *bar*, 40 c. Ponte Mosca. 557
...rmando, industr. 37-60 34 v. al Fortino.
...berto, industriale 37-60 34 v. al Fortino.
...rancesca, 13-48 (B. V. di Campagna) ...32 c. Francia 824,975
...acomo, 65 v. Cibrario. 848-50
..., industr. 37-60 42 v. al Fortino 1243
..., macellaio, 24 c. Vercelli 646
... 132 c. Vercelli. 476
...ers. (Ditta) 5-53 conceria (vedi *Conc. e Bal. riunite*).
...secondo fu Gio. 37-60 34 v. ... Fortino 66.403,969 4462-227-40
...rando e nipoti 37-60 34 v. ... Fortino 66.403,969 4462-227-40
... Giovanna, tabacc., 5 v. Consolata. . . . 729
... Margh. tabacc. 2 v. S. Domenico. . . . 750
...st. maestra mun., 15 v. Superga. . . . 967
...ore, Pres. di Sezione Corte d'App. ... v. Mazzini 744
...s., med. chir., 27 v. Mazzini . 784 4062-72
...chio, vinaio, 3 v. S. Agostino 568
...drall., 5 v. Assietta. 555
...e, farmac. 20-27 42 v. Po 934,1076-80
... Dom., macell., 424 str. di Lanzo e ...str. ant. di Collegno 646
... Matteo, mag. alim., 42 v. Princ. Tomm. 589
...Arturo, rag. 52-98 3 v. del Deposito 404-48-54
...Edoardo, avv.-proc., 34 v. Carlo Alberto. ...7 v. Mazzini. 4019-28
...Franc., maestra mun., 34 v. Carlo Alberto 979
...Compagna Lucia, mag. alim., acc. al ...via S. Chiara. 589
...Siro, meccan., 27 v. Pallavicina.
...rea, *bar*, 3 v. Barolo 558
...chio, forniture militari 58-01 205 ...sale 365,824-49
...o, 33 v. Balbo 893
... mercato, 25 v. Massena . . . 552
...olang., tipogr., 24 c. Re Umberto 1437-38
...Roberto, farmacista 27-58 47 corso ...Vercelli 804-49,1076
...ore, imp. mun. 45 v. S. Quintino. 697
...e sor. fu Gius. 28 v. Cinischia . 55
...., teologo 83 v. Venti Settembre . 767
...scia, insegn., 105 v. Ormea 995

E

...ed., contessa agiata, 24 c. Francia.
...Fandagnotto, acque gasose 45-42 ... v. Porta Palatina . . . . . *pag.* 560
...Michieni Felicita, dottor., 184 str. di 793,4062-72
...rina, direttr. farm., 20 v. Milano 1076-80
...imp. mun., 43 v. della Zecca . . 704
...Franc. fu Carlo 2 v. Scalenghe. 458
...vio fotogr., 18 v. Roma e galleria 383
Comm. dei Benefici vacanti 36 48 v. Ospedale . . 39,62,93,99,737
...pitt., 35 v. Pietro Giuria. . . . 1032
...onese (Soc.) 47-57 29 via 29,424,446,903
... v. S. Quintino.

Educatori
Duch. Isabella 88-72 49 c. Francia *p.* 72 422-43,1008
Provvidenza 1-84 25 via Venti Settembre 47,475,1002
Sant'Anna, 20 v. Consolata 807
Sordo-Muti povere 81-59 73 strada di Francia 58,324-43-46-56
Suore di S. Giuseppe 63-06 23 v. S. Massimo 774 1006
Equaglianza (Soc. assicur.) 14-28 4 v. Milano 387
Eicher Elisabetta 180 str. Francia 75
Einaudi Cost., med.-chir., 45 v. Pastrengo. 694,1062
Einaudi Luigi, professore 44-35 46 p. Statuto 730 873.922-23-27-33-38-44-49,1092-182
Einaudi-Colli Bianca Maria, dotta, 40 v. Sacchi . 37
Eirando Bern. macell., 93 via Bologna 33,646-20
Eisel Gio., insegn., 28 v. delle Orfane. . . . 902
Elena Ang., e figlio, neg. olii, 30 v. Accad. Albert 662
Elena Ang. di Pietro 40 v. del Campo . 340
Elena Leop., giocatt., 434 c. Reg. Margherita 398
Elenchi Abbonati al Telefono 52-20 56 via Saluzzo 77
Elettricità, impianti e mater. elettr. 48-88 2 v. Siccardi 597
Elia coniugi 46 v. Pollenzo 128
Elia Alfredo, appal.-ferrov., 37 v. S. Secondo. 1455
Elia Antonio, caste alim., 22 v. S. Teresa . 608
Elia Antonio 152 v. Pier Carlo Boggio . . 422
Elia Arnaldo, agg. cancell. 46 v. Corte d'Appello 735
Elia Baldass., mag. alim., 36 v. S. Chiara . . 82
Elia Bati., fabbr. setacci, 45 v. S. Ottavio . . 507
Elia Carlo, avv.-proc. 57-24 25 v. Garibaldi 1049-128
Elia Carlo, imp. mun., 5 c. Oporto 694
Elia Eliseo, corriere, 41 v. Roma, 4-3 v. Santa Teresa e 32 v. Lagrange . 321-22-23-24-25
Elia Ezio, dott. proc., 23 v. Garibaldi . . . 1028
Elia Giacomo, sarto, 13 v. Montevecchio . . 32
Elia Gius., mag. alim., ace. al 4 v. Vanchiglia 608
Elia Gius. oref. orolog., 93 c. Casale . . . 361-62
Elia Luigi, articoli da viaggio, 42 v. Guastalla 346
Elia Pietro fu Gio. 4 v. Valeggio 144-70
Elias Gius., assist., 45 v. Pietro Micca . . . 756
Ellena coniugi 21 v. Nicola Fabrizi . . 110
Ellena Angioletta, merc. chinc., 4 v. Genova . 352
Ellena Anna in Romano 974 str. Mirafiori. 498
Ellena Ant. di Nicola 24 v. Romagnano 442
Ellena Chiaffr., patr leg., 46 v. S. Domenico 43
Ellena Costanzo, impieg. ferr., 23 v. S. Secondo
Ellena Ern., rag., impieg. daz., 107 c. Francia . 607
Ellena Fiorenzo, imp. post., 23 v. S. Quintino 1448
Ellena Gio. e consorte Lucia 7 v. Strona . 163
Ellena Gio., ing. 54 v. Sacchi, *ab.* 4 v. Cavalierizza. 504,1037
Ellena Gius., serv. pubbl. autom., 19 v. Cibrario 344
Ellena Gius., falegn., 3 v. S. Maria . . 406,840-88
Ellena Gius., mag. alim., 100 str. Casale . . . 80
Ellena Petronilla, linger., 38 v. Cernaia . . . 337
Ellena Teobaldo, mecc. 80-19 66 e 68 v. Don Bosco 64,486,1425
Ellena Virginia ved. Soldati e figlio 45-86 44 v. Moncalvo 403
Elli, Zerboni e C. fabbr. utensili per meccanici 34 05 6 v. del Ridotto . . 438,464
Ellis miss Fanny ins., 28 v. Barbaroux 475,1045
Elter Giulio prodotti chim. 3-84 110 e 112 v. Ormea 108-15,423,514
Elter-Tinetti Rosa, 110 v. Ormea 808-29-60,944-80-82
Emanuel coniugi 48 v. Belmonte 27
Emanuel vedova 45 c. Massimo d'Azeglio . 97
Emanuel Carlo, 4 v. Parella 1488
Emanuel Cesare, neg. legna e carb. e foglie grand. 7 v. Orto Botanico 409-56

Emanuel G. B., scult. legno, 3 c. Regina Margherita, mtl. 14 . . . . . *pag* 349-94
Emanuel Gio., mag. alim., 50 c. Princ. Oddone 589
Emanuel Gio., meccan., 6 v. Monti 486
Emanuel Giorgio conserve alimentari 33-07 15 v. Leonardo da Vinci e Docks «Porta Nuova 7° comp., c. Dante 88 583-89
Emanuel Gius., impieg., 38 v. Barbaroux.
Emanuel Gius., parrucch., 9 v. Tarino . . . 434
Emanuel Luigia in Sperati 36 c. R. Parco 99,437
Emanuel Margh. in Giardini 41 v. Osasco 416
Emanuel Margh. 53 str. Lucento 90
Emanuel Paolo, 8 v. Massimo. 4133
Emanuel Pietro e consorte *3bis* v. Cuneo . 61
Emanuel Pietro, neg. uova e burro 82-14 p. Eman. Filiberto (tettoia ponente) . 382
Emanuel-Bassano Maria, form. mil., 8 v. S. Massimo 365
Emanuel, Bosticco e C. già Assom. Dom., telerie. 50-08 p. Corpus Domini . . 342-43-44
Emanuel-Savio Rosa, 8 v. Misericordia . . 774
Emanuele F., paste alim., 42 v. Mazzini . 607-08
Emanuele Maria ved. Claretto 226 strada Bertolla 30
Emanuele Vito, 146 v. Mad. Cristina 970
Emanuelli Edoardo, rag. perito, 3 v. Fiochetto. 1046 1049-51
Emanuelli Lingerie e drapperie, p. Eman. Filiberto, lato levante e ponente, *abit.* 5 v. Fiochetto 338
Emanuelli Pietro, calz., 2 c. Beccaria 448
Emanuelli Teresa, maestra mun., 6 v. Gropello . 974
Emanuelli-Manfredi Linda, bisotterie, 2 v. Po 359
Emanuelli e Mogna, neg. oli 46-97 Docks «Porta Nuova 7° comp., c. Dante . . 602
Emina Mario, dott., segr.-capo sez. Intend. Finanza, 5 v. Princ. d'Acaia 725
Emmanuelli Bern. lan. drapp., p. Eman. ele Filib., tett. levante 83,338
Emporio Cartoline illustr., 14 v. Roma . 390
Emporio Meccanurgico Italiano 1-58 31 via Venti Settembre 464
Emporio Palatino, pizzi e tulli, 48 v. Garibaldi 324
Emporio pizzi e ricami, 43 v. Roma 324
Emporio Scientifico-Librario, 3 v. Bogino . . 377
Emporio Vini 63-19 4 v. Rossini 568
Emprim-Gilardini Emma, 16-24 45 via Garibaldi.
Empsin frat. e sor. 42 v. Aporti . . . 47,448
Emprin Calisto, ✱, avv.-procur., consigl. comun. 19-21 24 v. Cernaia 677-78,740 741,817 22-38-66,4049-28-125-35-67-203-42
Enea Gius., avv., segr. Corte Cassaz., 32 via Mazzini 744
Engelfred (eredi) 12 v. Venti Settembre 475
Engelfred sorelle fu Gius. 8 c. Cairoli . 39 43,44,50-102-40-41
Engelfred Enrico (eredi) 31 v. Po . . . 427
Engelfred Teresa ved. Bertelli 8 v. Venti Settembre 75,418-43-75
Engelfred Pio-Enico nob. Beatrice 29-35 8 c. Cairoli, *villa* 63-17 467 corso Moncalieri. 845
Enria coniugi, pellicciai e ombrellai, 24 via San Quintino 356,443
Enria Cam., inserv. R. Polit., 2 v. Silvio Pellico 951
Enria Celso, insegn., 42 v. Barolo 995
Enria Giovanna in Bricca 25 v. Saluzzo 66
Enria Giselda, insegn., 42 v. Barolo 995
Enria Pietro 137 dalla str. Vercelli . . 443-77
Enria Teresio abitro-ferr. 34-94 3 via Volvera 125-85,498,987
Enria Tomma fu Nicolao 43 v. Cigna 55,459
Enria-Bozzano Fiorentina, drog., 43 v. Nizza . . .
Enrici Egidio, materass., rimpetto al 28 v. Maria Vittoria. . . . . .
Enrici Gius. fu Mich. 43 v. Frejus . . . .
Enrico Carolina, agiata 89-01 28 v. Governolo.
Enrico Erminia, rigatt., 35 v. Barbaroux . .
Enrico Fed. fu Gio. 44 v. Verolengo . . . .
Enrico Federico, neg. pire, rimp. al 2 v. Viotti
Enrico G. geom., 26 v. Cumiana . . . . .
Enrico Gio., impieg., 3 v. Marco Polo . . .
Enrico Gius., geom., maestro municip., 24 v. Gioribaldi. 98,
Enrico Gius., avv. 35 56 1 v. Brofferio 4
Enrico Lorenzo, parrucch., 72*bis* v. Monginevro
Enrico Paolo, ✱, avv., 76 c. Vittorio Emanuele II. 4019-139-20
Enrico Pietro, neg. uova e burro, p. Em. Filib., merc. IV) . . . . . .
Enrico-Ben Anna, levatr., 45 v. Mazzini . .
Enrico Roggero Maria, modista, 29 v. Lagrange
Enrico-Calcina Adele, agiata, 76 c. Vitt. Em. II.
Enrie Angelo pittore, 42 v. Cavour . 16 in.
Enrie Dante, 40 v. Balbo. 9
Enrietti Giovanna, mag. alim., 316 str. Moncalieri
Enrietti Pietro, imp. post., 38 c. Oporto . . .
Enrietti Pietro fabbro-ferr. 87-04 41 via Deposito 78,
Enrietti Stanislao, 9 v. Castelnuovo . . . .
Enrietti Teresa in Chiabotti 420 c. Moncalieri 4
Enrietto Ant., pollame e selvagg., p. Em. Filiberto (merc. IV). 5
Enrietto Gio., meccan., 89 v. Saluzzo . . . 486-
Enrieu Alfr. fu Vitt. 40 v. Giacomo Medici . 7
Enrieu Carlo, tratt., 39 v. Demonte . . . .
Enrieu Ernesto, tratt., 44 v. Carena . . . .
Enrieu Eugenio capomastro, 38 via Le Chiuse 57,88,54
Enrione frat. e sor. fu Tim. 160 str. Alessano
Enrione Cecilia in Gallo 160 str. Alessano
Enrione Maria in Avandoglio 160 strada Alessano 1
Enrione M. L. e C., spediz., 42 v. Cavour. . 5
Enriotti Paolo, impieg., 46 v. Cristof. Colombo.
Enriù coniugi 89 str. ant. di Rivoli . . .
Enriù Ant., fabbr. mobili, 60 v. S. Secondo . .
Enriù Ant. e figlio Gius. 3 v. Palestrina . .
Enriù Giacinta fu Dom. 30 e 32 str. Pianezza
Enriù Gio. e nipote, fabbro-ferr., 89 str. ant. Rivoli 4
Enriù M., latteria, 6 v. Gropello 5
Enriù Maria, selvaggina, p. Bodoni (serraglio
Entreves (*vedi* Passerin d').
Epifani Pietro, imp. post., 4*bis* v. Artisti . . 4
Epifania Ercole succ. Bosco panett., 4 v. Caccia
Epifania Guido, panett., 38 v. Gioberti . . .
Erba Adolfo, console 49-44 24 v. Genova, *cancelleria* 25 c. Sommeiller 77,655,7
Erba Carlo Felice, inserv. Orto Botanico. . .
Erba-Nicora Emilia, 24 v. Genova . . . . .
Ercole D., chir.-dentista, 3 v. del Mercato
Ercole Dom. e figlio 12 v. Fontanella. . .
Ercole Gius., vinaio, 4 v. Monginevro. . . .
Ercole Secondo, impieg. ferr., 43 v. Belfiore.
Ercole e Sanino, tratt., 53 c. Francia. . . .
Ercules A. e C., confett., pastic., 32 v. Carlo Alb.
Erede Maria Vittoria, maestra municip., 9 via Biamonti . . . . . .
Ermes (Società mutua assicur. fra proprietari esercenti autom.), 30 v. Venti Settembre
Ermini Adele e figlia Elda 68 v. Belfiore
Ermoudo, scult. legno, 2 v. Consolata
Errani Clelia, maestra mun., 5 v. Cavour

Errera Alf., ing. ferr., 47 v. Bertola *pag.* 996,1057
Errico Franc., telegr., 43 c. Castelfidardo . 1446
Esattoria comun. di Torino 36-80 18 via Ospedale 733,812
Esattoria Internaz., ufficio legale, 42 v. Bernardino Galliari 505
Esercito della Salvezza, 14 v. Cagliari . . . 775
Esmé Giacomo 897 str. Orbassano. . . . 444
Esmé Gius. fu Gius. 897 str. Orbassano . . 444
Esmé Marietta, Marguerita e Carolina 897 str. Orbassano 444
Esperanta Grupo, 45 c. Vinzaglio 932
Esposizione e vendita lavori femminili (segreteria, 6 v. Vittorio Amedeo II).
Estrogeros Vinc., impieg., 25 c. Emilia . . . 756
Etalico Franc. Ern., impieg., 48 c. Vinzaglio 1483
Etcheparet C., panett., 41 v. Marco Polo . . . 644
Etterio Umberto, panett., 64 v. Gioberti 644,732,891
Ettore Mario, rappr. 19-01 44 v. S. Franc. da Paola 367-68,515,604
Ettore Pietro, impieg., 7 v. Bonafous
Eugenio Alfonso, impieg. dog., 3 c. Vinzaglio. 728
Eula Carlo, prof., Gall. Subalpina, *stab.* 26 via Moncalvo. 464
Eula Donato Costanzo, dott. in leggi, medico-chir., pubblic., 192 c. Reg. Margh 757 1062-99
Eula-Film, fabbr. pellic. cinemat., gall. Subalpina. *stab.* 26 v. Moncalvo. 464
Eula Elisa, maestra mun., 2 p. Mad. degli Angeli. 985
Eula Ettore, prof. di violino, 24 v. Parma 867,1012
Eula Felice, farm., 27 v. S. Domenico . . . 4076
Eula Gius., med.-chir. 27 v. S. Domenico . 1062-72
Eula Livio, impieg. banca, 38 v. Massena.
Eula Raimondo, impieg. post., 37 v. Bava. 1144-48
Eula Rina, sarta e ricam., 5 v. Magenta. . . 324-50
European e General Express Co. di Londra 12-42 e 3-00 3 v. Lascaris.
Eusebietti Augusto dott., notaio 43-32 6 p. Savoia 125,1034
Eusebio Lodov., avv., 40 v. S. Domenico . 1049
Eusebione Blesilla fu G. B. (Varallo Sesia). 23
Eusebione Franc., impieg., 43 c. Emilia . . . 756
Eva Alberto, 4 v. Passalacqua 876
Eva Angelo, elettricista, 22 v. Rossini 458
Evangelisti T., paste alim., 44 v. Pollenzo . . 608
Evasore Barbara, sarta, 33 v. Principi d'Acaja. 324
Eviglia Cristina, vettur., 70 v. Moretta . . . 540
Evnard coniugi 47 v. Cinischia 55
Evnard Carlo, rag., impieg., 4 v. Passalacqua 1473
Evnard Edoardo, tipogr. 36-56 8 v. Bolero . 380
Excelsigrafia 24-64 4 v. Barbaroux 384

F

Fa Eugenio, 57 v. Po . . . . . *pag.* 878
Faccio, dott., notaio 12 60 4 corso Palestro 780,1033-34
Faà di Bruno (*Istituto*), 34 e 35 v. S. Donato 337,1005
Faà di Bruno nob. Adele in Ricci, 9 p. Carlo Emanuele II 651
Faà di Bruno nobile Casimiro 33 via Assietta 49,65,651
Faà di Bruno nobile Giovanna n. Figarolo di Gropello 89-84 33 v. Assietta . . 626-54
Faà di Bruno nob. Luisa in Lupi di Moiano (eredi) 65 c. Siccardi . . . 460
Faà di Bruno nob. Maria in Pilo Boyl di Putifigari, Madonna del Pilone (*villa* Boyl 651
Faà di Bruno Giustina 7 v. Piana . 63,427,782

Fabbre, Gagliardi e C., (Ditta) automobili velocipedi, accessori 5-61 e 19-80 62-64 c. Re Umberto ang. c. Peschiera *pag.* 435,490-91-92-93

Fabbri Arrigo, rag., impieg., 24 v. Gioberti . 1168
Fabbri Augusto, geom., 8 v. Bellavista (casa Jacod) 1043
Fabbri Gio., materass., 27 v. Borgo Dora . . 435
Fabbri Guido, parrucch., 59 v. Torricelli . . 434
Fabbri I. Gualtiero, pubblic., 34 v. Cumiana. 1094
Fabbri Oreste, inserv., 42 v. Galvani. 954
Fabbri Primo, deposito miele, 2 v. Magenta 428,582
Fabbri-Alessio Rosina, levatr., 33 v. Saluzzo . 1085
Fabbrica Adelina in Marangoni 5 v. Fabro 67
Fabbriche:
Alimenti Istant. Torino (F.A.I.T.) 63-57 Docks P. Nuova, 4° comp., c. Dante 589,1204
Armi 9-62 49 v. Caserta.
Articoli da viaggio 21-03 19 *bis* c. Raffaello ang. v. Madama Cristina 494-94-96
Articoli Réclame - Manif. Artist. Nazion. (*F.A.R.M.A.N.*) 51 84 26 v. dei Mille . . 366
Automobili «Aquila Italiana» 22-93 corso Graglia ang. v. Andorno 492
Automobili Ceirano-Scat (Soc.) 85-53 140-142 c. Francia 26,36,73,88,92, 134,492,1194
Automobili Lancia 27-75 99 v. Monginevro 64,404-28,492-93
Automobili Rapid (Società) 15-15 e 45-93 45 v. Nizza . . . 42,142,492,1193
Automobili Storero 14-72 45-60 55 via Madama Cristina 492
Bianco di zinco, 46 c. Verona 367
Candele steariche di Mira (Società Anonima) 25-02 47 v. Piossasco e 25 v. di Lanzo 426,428
Carrozzeria «Taurus» 22-51 12 c. Tortona 104-73 493
Carte da Parati e Patinate, già Barone Ambrogio e figlio (Soc. An.) 25-28 33 c. Vigevano 178,387,1206
Carte sensibili industr., 27 c. Francia . . . 387
Cioccolato e Cacao (Michele Talmone) (vedi *Società Commerciali*).
Colla liquida, 49 p. Eman. Filiberto . . . 427
Decalcomanie 87-73 8 v. dei Quartieri.
Fari e fanali per Autom., Carrozze, Ferrovie e Navigazione 27-53 v. Petrarca ang. c. Massimo d'Azeglio . . 423-25,394-95
Gambali, 4 v. Siccardi 448
Italiana Automobili F. I. A. T. 45-00, 45-01, 45-02, 45-03, 65-02, 29-56, 29-65, 28-61 *direz. amministrazione* 30 e 35 c. Dante; 12-94 15-53, *segr. carrozz.*, 449 v. Madama Cristina; 19-60, 30 44 *Officine barriera di Milano (ex Brevetti Fiat)*, 47 via Cuneo; 53-05 *Fonderie di Acciaio* 40 v. Belmonte; 30 74 *sez. Aviaz.* 448 v. Nizza; 17-50 *Hangars* Ponte Sangone 13,23,27,41,50,52,58,61,62,79,92,96 97,98,461-67,336,484-92,1493-244
Italiana Cicli e Motocicli «Augusta», 22 v. Madama Cristina 490-94
Ital. Calzat. (Soc. An.) 54-19 37 via Mondovì 103,448,1204
Ital. di bottoni a pressione, 14 v. Monza . . 384
Ital. Guernit. Registri e Affini (*F.I.G.R.A.*) 55-83 9 v. Chiesa della Salute . 388,424

Fabbriche (segue):

Italiana cicli e motocicli (Borgo F. M.) 50 v. Pier Carlo Boggio ang. c. Ferruccio *pag.* 69,425,490-94

Ital. Lime Utensili Torino (F.I.L.U.T.) 118 Cascine Vica (Rivoli), *recapito* 3 v. Principe Tommaso . . 373,463-64-66-70-77-78-83 97,4200

Italiana Macchine Parlanti (F. I. M. P.) 48-93 46 v. Venti Settembre . 462-1244

Italiana Medi Ospitalieri (F. I. M. O.) 58 c. Massimo d'Azeglio 487,4244

Ital. Motor d'Aviazione (F.I.M.A.), *direz. gener. e ufficio* 29 c. Re Umberto, *stab.* 84-26 15 v. la Loggia . . 85,488,4244

It. Oggetti smaltati ora Gaensler e Bedarida (Soc. Anon.) 125 58 c. Modena 109,365 470,4200

Italiana Radiatori 84-25 42 v. Salbertrand 495

Ital. Radiatori per Automobili (F.I.R.A.), 45 v. Petrarca 494,1244

Italiana Motori «Gnome» 32-08 73 str. della Venaria 474,484-86-96

Italiana Nastri «Ausonia» Torino (F.I.N.A.T.), nastri per macch. da scrivere, *ufficio* 59-91 15 c. Re Umberto, *fabbr.* 30-07 49 v. Alessandria 482,1244

Italiana (*Prodotti Alimentari* Soc. Anon. 87-37 267 c. Francia P. Strada . 75,585

Italiana Prodotti Ammoniacali 56 via Fossata 72,422

Ind. Strumenti per pesare e lavorazioni metalliche 48-36 30 c. Re Umberto . . . 497

Motocicli «Polo», 44 v. Pinerolo . . . 491

Molle ed access. per veicoli (Società Anon.) 25-98 21 v. Mondovì . 403,462-69-94

Moderna Gelati e affini (Bologna L. e C.) 29-64 100 v. Ormea 361

Nazionale Candele per automobili 36-71 7 v. Saccarelli 495

Nazionale di colori, vernici e pennelli A. Paramatti (F. N. A. P.) (Soc. Anon.) 9 98 3 v. Genova, *ufficio e stabilimento* in Settimo Torinese 368-92,4210-44

Ramiglie di gallerine, biscotti ed affini (Soc. Anon.) 5-14 e 56-43 35 v. Mantova . . . 49 v. Milano 95,148,576-77,4248

Riunite «L'Ancorotto», destrina ed affini, 24 v. Saluzzo 427

Riunite per la vendita diretta alle sartorie 39-77 34 c. Ponte Mosca. 324

Riunite Wax-Assauto (Soc. Anon.) 5-11 49-24 v. Artisti 465-66-87,509,4198

Saldatori Italia 28-67 22 v. Vanchiglia 492-95

Torinese colla e concimi 5-71 99 corso Novara. 143,423-27,604,1209

Torinese di Capsule Metalli 37-32 47 corso Brescia. 476

Torinese pneumatici Damiani G. e C. (Ditta) 38-58 50 v. Belfiore 489

Telerit (Soc. Anon. Freitz e C.) 11-73 64 via Venti Settembre. 339-42-44

Tubi e lastre di piombo 4-31 120 v. Madama Cristina e 22 v. Tiziano 472

Volumetric auto-compressor brevetto Eugenio Vesme 84-40 41 v. Frejus . 486

Fabbro Adele, sarta, 45 v. Andrea Doria . . . 324

Fabbro Carlo, avv.-proc. 23 v. Genova e 45 corso Francia 4019-28-425

Fabbro Ernesta, 45 v. Assarotti 859

Fabbro Tomm., prof., 45 v. Assarotti. . 858,4002-03

Fabiani Carlo, rag., imp. ferr., 63 v. Massena 1435-37

Fabiani Filippo, avv.-proc., *ufficio* 4 v. S. Agostino, *abitaz.* 7 v. Alpignano . *pag.* 4019-28

Fabiano sorelle fu Franc. 5 p. Bottesini 3

Fabiano Ant., dott., proc., *abit.* 23 v. Talucchi e *uff.* 28 v. Ospedale 1028-48

Fabiano Carlo, ispett. ferr., 63 v. Massena 1435

Fabre Giorgio, capit., 30*bis* v. Princ. Tommaso

Fabre Luigi, farm., 54 v. Mazzini e 43*bis* via Montebello 4076-79

Fabrini Giuseppe, agente per Torino della Ditta «Bonco» 52-36 48 v. Mercanti.

Fabris Carlo, dott., consigl. Pref., 33 v. Lamarmora 746-48

Fabris Lor., dott., 42 c. Re Umberto. . 784-90

Fabris Pier Gius., cav. della Legion d'onore, uff. del S. Salvatore di Grecia, avv., dott. 84-94 48 c. Siccardi. 41

Fabry Maurice, rappr. autom. 81-47 25 corso Sommeiller. 492,814-19

Faccaro Luigi, dott., farm. 16-64 ang. via Bertola e S. Tommaso (farmacia Gruner), *abitaz.* 24 p. Vitt. Eman. I 4076-80

Faccenda Adalgisa, forn. mil., 50 v. Montebianco 56

Faccenda Carlo, forn. mil., 42 v. Bra . . . 30

Faccenda Cecilia ved. Grassi (eredi) 46 via S. Massimo 150

Faccenda Gio., calzol., 55 v. Gioberti . . 458

Faccenda Vittorio, impieg., 10 c. S. Martino.

Facchinetti Mario, maestro mus. e redatt., 78 v. Venti Settembre 1014

Facchini Ces., avv., impieg. mun., 4 v. del Carmine 488-87

Facchini Gio., assistente edile, 24 c. Ponte Mosca

Facchini Gio, ingegn., 68 c. Vitt. Eman. II *abit.* 45 p. Statuto 4037-74-229

Facchini-Marcellino Giulia, maestra mun. 4 v. del Carmine 985

Facchini Serena, 4 v. Scuole 884

Facchini e Monti, nichellat. 62-32 4 v. Rochemolles (Pozzo Strada) 304

Facciano Annetta, stiratr., 30 v. Princ. Amedeo 347

Facciano Batt., uova e burro, p. Em. Fil. (merc. IV) 582

Facciano Elena in Saffetti stallaggio e trattoria, 466 str. Vercelli . . . 476,552

Facciano Gius., 3 c. Reg. Margherita . . . 1213

Faccio Adalgisio, impieg., 50 v. Princ. Tommaso 755

Faccio Aless., orolog., 43 p. Vitt. Eman. I . . 362

Faccio Angela 26 v. Priocca 435

Faccio Elisa ved. Peila, agiata, 53 v. Ormea.

Faccio Giorgio di Marco 54-95 42 via Belvedere, *abit.* 4 v. Saluzzo . . . 27,1485

Faccio Gius. 40 v. Bussoleno 38

Faccio Luigi, impieg., 46 c. Casale.

Faccio Luigi, insegn., 77 v. Venti Settembre . 1000

Faccio Mario fu Vinc. 51 v. Ospedale . 1447

Faccio Ottavio, parrucch., 441 c. Francia . 951

Faccio Pietro, gross. merc. 15-37 42 v. Belvedere. 52-53

Faccio Pietro, piume e fiori artif., 4 p. Savoia 576

Faccio Rebecca Luisa, insegn. ginnast., 2 v. Manzoni 956-58-59-60 1015

Faccio Romeo, inserv. catasto, 45 v. Po . 727

Faccio S., sarto, 5 v. Massena. 352

Faccio-Ferreri Modesta, telegr., 5 v. Massena 1435

Faccio-Pedrotto Amalia, levatrice, 8 v. Servais 1085

Facciotti Felicita in Rinaldi 25 via Principi d'Acaja. 442

Facciotto coniugi, neg. frutta, 48 v. Cittadella 60

Facco Marina ved. Visetti 44 c. Vinzaglio . 481

Faccone Pasquale, telegr., 4 v. Rosine. . . 1456

Facello Felice, mag. alim., 44 v. S. Donato . 589

Facello Margh. ved. Barberis 32 v. Bava . 25

Facello Tommaso, negoz., 44 v. Saluzzo.

Facello, Conterno e Marucco, filati lana e cot. 37-84 3 v. Mercanti . . . *pag.* 341-51

Facenda Giuseppina ved. Sibona e figlio Adolfo 46 v. Crist. Colombo 60

Fachinotti Ezio, impieg. post. 20 v. Pallamaglio 1446

Facta coniugi 136-39 str. prov. Venaria. . 174

Facta Ant. e Gio. 42 str. Villaretto. . . . 180

Facta Secondo, latteria, 35 c. Verona . . . 578

Facta Stef. fu Mich. 444 str. della Barberina 22

Fadda Gioachino, ing. 33-61 *ufficio* 5 via Ospedale, *abit.* 5 v. Massena . . 504,4037

Faelli Ferruccio, dott. veter., 52 v. Nizza, *abit.* 72 c. Massimo d'Azeglio. . . . 741-953

Faina Aristide, dott., ispett. ferr., 28 v. Cavour . 1453

Faina Adolfo, prof. dott., 57 c. Re Umberto 934-44

Faina famiglia, 90 v. Gioberti.

Faggiani frat., orefici ed orolog., 18 p. Castello 364-462

Faggiani Cipr., fabbr. mob., 6 v. Vanchiglia 399,1230

Faggiani Ida prof., 10 v. della Consolata . 20 693,797,942

Faggiano coniugi, rivend. giorn. ed orolog., 67 v. Villafranca 362-79

Faggiano Luigi, 76 v. Frejus . . . 744,893,4222-23

Faggiano Luigia, riv. giorn., 76 v. Frejus . . 379

Faggiotti Anna, ricamatrice, 47 v. Gioberti . 350

Faggiotti G. B. di Gio. 42 str. Pianezza 124

Fagnani Carlo, segretario, 72 v. Cosseria.

Fagnani coniugi 20 v. Lesseo. 89

Fagnani Franc., prof., 39 v. Balbo . . 974-72,4004

Fagnani-Arese Alfonsina, prof., 39 v. Balbo . 962-64

Fagnano Adelina, farm., 9 v. S. Secondo . 1076

Fagnano Anna, farm., 7*bis* v. S. Secondo . . 1076

Fagnano Franc., prof., 7*bis* v. S. Secondo . . 960-61

Fagnano Mario, dott., impieg., 7*bis* v. S. Secondo 1474

Fagnola Annib., strumenti mus., 7 v. S. Tommaso 404

Fagnola Eligio, impieg., 30 c. Vercelli . . . 1473

Fagnola Lina, chiromanzia, 7 v. S. Tommaso 1087

Fagnone Fr., piomb. per imb., 3 c. Reg. Margherita 474

Fagnoni frat. e sor. 8 v. Pio Quinto . . 426

Fagnoni Antonio fu Dom., 34 v. Giovernolo 29,404-25-33-44

Fagnoni Maria in Molar 5 v. Cappel Verde 41

Fagnoni Vitt. (gia Fagnoni frat.) nastri, pizzi e tulli, 1 p. Eman. Filiberto, *abit.* 2 v. Vernua 178,324-51-52

Failla Gio., birreria 5-52 9 v. Pal. di Città e 8 v. Garibaldi 560,4244

Failla Gio Batt., deleg. P. S., 35 v. Gioberti . 720

Faillace Bonifacio, console 86-33 49 c. Francia. 546,635

Faino Ernesta ved. Clerici 9 v. Michelangelo 100

Faino-Protto Angela, maestra mun., 43 v. Vitt. Amedeo II 977

Faiola Felice, rappr., 96 c. Vitt. Em. II . . . 543

Faiolie Amalia ved. Botteri 20 c. Re Umberto. 19,44,63 135

Fairal capi-mastri 23 29 38 v. Santa Chiara 45,153,416

Faisa Rosa in Gaggini 42 v. dei Mille . . 62

Faisano Secondo geom. 24-82 49 via Vassalli Eandi 453,998,4043

Faisano Vincenzo 58 v. S. Chiara 95,153

Faisano Ant., prof., preside, 16 p. Statuto. 939-60

Faisano T. (v. *Fabbrica Alimenti Istantanei Torino*).

Faisenga Dom., fotogr., 46 v. Milano. . . . 383

Faisenga Gio., sarto, 34 v. S. Domenico . . . 332

Faisschia Guido, avv., proc. 10-46 5 corso Siccardi. 4019-28

Falabrino-Balbo Emilia, maestra pianoforte, 6 c. Valdocco. 4044

Falcetti Emma, modista, 42 v. Ormea . . . 328

Falcetti G. B., maestro mus., 27 v. Po *p.* 1044-45

Falcetto Crist., pettin., 36 v. Accad. Albertina 455

Falchero coniugi, vinai, 95 c. Princ. Oddone . 568

Falchero frat., pizzic., 45 v. Bellezia. 599

Falchero frat. e sor. fu Gius. 3 str. Villaretto 480

Falchero sor., mag. alim., 8 v. Novara. . . . 589

Falchero Alberto tornitore in legno, 500 str. Cimitero della Mad. Campagna 55,394

Falchero Anna, fioraia, p. Em. Filib., (mercato V) 375

Falchero Att., imp mun., 4 p. Madama Cristina 687

Falchero Bartolomeo, mag. alim., 24 v. Montebello 589

Falchero Bartol. fu Clem. 42 c. Graglia . . 82

Falchero Carlo, mag. alim., 56 v. S. Donato . . 589

Falchero Dom., fratt., 45 v. Cottolengo . . . 550

Falchero Enrico, fratt., 40 str. Villaretto. . . 547

Falchero Gio. Paner. 3 str. Villaretto. . 480

Falchero Gius. fu Matteo 429 str. Casalinotto 46

Falchero Gius., rappr., 11 v. Piana. 345

Falchero Gius., maceli., 17 v. Giacinto Collegno 646

Falchero Gius. (Ditta), telerie, 13 v. Basilica 342-45

Falchero Gius., viagg. di comm., 7 v. Piazzi.

Falchero Giuseppa ved. Richiardi 204 strada Casale 40

Falchero Giuseppina in Tortona 184 strada dei Ronchi 55,406-42-74

Falchero Gustavo, maestro ginnastica, 20 via Genova . . . 810-43-44-53,959-61-66,1044

Falchero Margh. in Comoglio 6 v. Chivasso 1653

Falchero Maria, fratt., 170 str. Bertolla. . . . 548

Falchero Marianna in Pessione 174 e 206 strada di Bertolla 30

Falchero Mario, articoli da viaggio, 74 c. S. Maurizio . . 324 359,442-43-44

Falchero Pietro, capo uff., 82 v. S. Secondo . 1450

Falchetti Alberto (figlio), pitt., 42 corso Re Umberto. 4052-400-01

Falchetti Ern., med.-chir., 42 c. Re Umberto 802,4062

Falchetti Gius., pittore, 42 c. Re Umberto . 4052

Falchi Mario, prof., cons. prov. (Torre Pellice, 723

Falchi Roberto, 12 v. Gio. Somis 855

Falchi Teodolinda, sarta, 6 v. Baretti . . . 324

Falcione Oreste, geom., imp. mun., 9 v. Finanze 697 1004

Falcione Pietro 1 v. Broffferio . 45,92,98,483

Falcione Seraf. fu Pietro 3 v. Cavour. . . 49

Falcione Virginia, levatr., 5 v. Nizza e 6 via Saluzzo. 4085

Falcione-Bertone Maddal., levatr., 5 v. Nizza. 4085

Falcioni frat. e sor. di Pietro 26 v. Principi d'Acaja. 433

Falciotti Paolo, mag. aliment., 38 c. Vercelli 589

Falck Jules, pellicole, 5 v. Andrea Provana . 464

Falco sorella e fratelli fu Achille 88 via S. Donato 86,148

Falco Aless., rag., ragion. 7-82 23 v. Genova, *abit.* 29 c. Vinzaglio 853,921, 1044-45-192-93-98 1204-02-07-47

Falco Ang., dott., perito, 5 v. Garibaldi. 1050-108

Falco Aristide 8 v. Bonafous 450

Falco Edoardo fabbr. sacch. carta 31-89 38 viale Stupinigi 164,385-86

Falco Emilia, agiata, 61 c. Vittorio Emanuele

Falco G. 88 v. Mongrievro. 404

Falco G. B., 63 c. Vitt. Eman. II . . . 1458-98

Falco G. Battista, 25 v. S. Anselmo.

Falco Gino, dott., prof. 84-63 9 c. Palestro 1040-76

Falco Gio., fit. uff. post., 504 str. Grugliasco-Moncalieri 1449

Falco Gius. 63-55 43 v. Moncalvo . . 103

Falco Gius., 88 v. Mongrievro 1239

Falco Giuseppe, rappres., 4 v. Papacino.

Falco Gustavo, impiegato, 41 v. S. Secondo.

Falco Mario, avv., prof. 54-63 9 c. Palestro
Falco Nicola, tratt., 43 v. Stampatori *pag.* 551
Falco Orazio (eredi) 88-75 37 *bis* via Magenta 36,95
Falco Riccardo, ing. 47-78 61 c. Vittorio Emanuele II 920-50,1037-48-498
Falco Riccardo e sorelle fu Eugenio 203 e 209 v. Nizza 441-65
Falco Rivalta Colombo 4 v. Jac. Foroni 85,441-56 63
Falco Rosina, 41 v. S. S. Comodo 28
Falco Teresa, stiratr., 42 *bis* v. Cavour 547
Falco Vittorio, rappr. 61 *uff.* 4 v. Papacino, *abit.* 63 c. Vitt. Eman. II 542,1496-210-44
Falco-Debenedetti Sofia 30-32 46 p. Vitt. Eman. I
Falco-Di Imonte Corinna 42-33 30 c. Oporto.
Falco-Pio di Savoia nobildonna Beatrice vedova Engelfred 29-35 8 c. Cairoli, *vedi* 6317 467 c. Moncalieri 845
Falcone Zelli I. . . . . 4 v. Colli Berico.
Falcone-Rotella Maria . . . 14 p. Statuto . . 465
Falconet Carlo, ✙ ✱ 40 v. Mazzini 628
Falconet Iacopo, ✱, avv., 40 v. Mazzini.
Falconet G. S., banchiere 46-28 47 via Carlo Alberto 347
Falconieri Eug., 8 v. Carmine 442
Falconio avv. Rino impieg. 44 v. S. Donato . 798
Falda sorelle, pellicciai, 35 via Venti Settembre 445
Falda Felicita in Sartoris 8 str. Orbassano 445
Falda Gabr., cartol., 8 v. S. Massimo 389
Falda M. hele, dentista mecc. am. 32 v. Saluzzo 1076
Faldella Beaven fu Gius. 62 v. Gioberti 729-479
Faldella Camillo, avv., giudice Trib., 37 v. Zecca 745
Faldella Ern., mag. alim., 3 v. S. Chiara . . . 389
Faldella Luigia, maestra, 40 v. Maria Vittoria.
Faletti, fonderia, 49 v. Bertola 566
Faletti sorelle, drogh., 28 v. S. Anselmo . . . 437
Faletti Ang. (eredi) 477 str. Nizza 442
Faletti C. I. E. (impresa) 38 v. Marco Polo 95,446
Faletti Enr., ing., impr. 48-38 38 v. Marco Polo 446 999,1037
Faletti Filippo e figlio, neg. vino, 7 v. Carmine 564
Faletti Gio., sarto, 60 v. Venti Settembre . . 332
Faletti Gius. Pietro, erbe medic., 15 v. Balangero 427
Faletti Nestore, parrucch., 40 v. Garibaldi. . 431
Faletti Pietro magnano, 234 str. Vercelli 477,500
Faletti Stefano, panett., 48 v. Porta Palatina . 644
Faletti, Levi e C. (Ditta) conc. artific. 11-63 9 v. Alfieri, *stab.* 37-80 477 v. Nizza 442-62,423
Faletto coniugi 59 v. Mantova 94
Faletto coniugi, mag. alim., 8 v. Reggio. . . . 589
Faletto padre e figlio, orefici, 22 v. Roma. 360-65
Faletto Ant. 22 v. Roma 36
Faletto Ant., mercell., 48 v. Bardizzo 646
Faletto Attilio, indor. metalli, 47 v. Lagrange . 364
Faletto Domen. 339 str. Abbadia di Stura 44
Faletto Giulia, mag. alim., 48 str. Lucento 409,589
Faletto Lor., drapp.-lan., 4 p. Em. Filiberto . . 338
Faletto Maria, magl. e tel., 4 p. Em. Filiberto. 338-43
Faletto Tomm., calzol., 202 c. Casale 448
Falferi Tomm., negoziabili, 44 v. Vanchiglia 398,894
Falicon (*vedi* Renaud di).
Faliva, corriere, 20-22 v. Monte di Pietà e 32 v. Lagrange. 524-23
Falla Ern., viaggiatore di comm., 25 v. Cernaia.
Falla Romano, capitano, 47 v. Cibrario
Falla Salvat., impieg., 35 v. Carlo Alberto . . 728
Fallanziano Pietro (Ditta), fabbr. scat., 17 via Belvedere 385
Falletti Anna in Ferraris, mag. alim. e tabacc., 48 v. Lanzo 589,731
Falletti Augusto, liquor., 22 v. S. Teresa . . 558
Falletti Camillo e Comp., lanerie e drapp. 1-89 2 v. Meucci 337
Falletti Camillo, negoz., *abit.* 46 v. della Rocc
Falletti Carlo, capo mastro, 28 c. Vinzaglio
Falletti Emilio fu Gio Maria, geom. impresario 21-98 *portiera* 36 c. Vinzaglio, *abit.* 28 c. Vinzaglio 107-31-84,44
Falletti Emilio, dott. farm., 33 c. Francia . 4
Falletti Franc., macellaio, 6 p. Em. Filiberto
Falletti Franc., teol., rett. regio Ist. Sordo-Mut. 12 v. Assarotti 84
Falletti Gio. Tomm., segretario Proc. del R. 2 v. Saghano 35
Falletti Michelang., tabacc., 30 c. Vitt. Em. II 750
Falletti Pietro, avv., not., 72 v. Colli 6
Falletti Vitt., impieg., 40 v. S. Massimo . . . 92
Falloppa-Avataneo Maria, merc., 69 v. Morosini
Falqui Cater., mag. alim., 44 v. Mongnevro .
Falqui-Massida D. Ricc., seg. delegato Tesoro 76 c. Re Umberto. 1
Falsone Emilio, scultore legno, 39 v. Carlo Alberto
Falla Gius., ispett. ferr., 42 c. Re Umberto.
Falzone Emiliano, commiss. P. S., 44 *bis* via Deposito 6
Falzone Gio., collett. azienda elett. municip. 3 v. Cinzano 90
Famiglia di S. Pietro, 2 v. Miglietti 30
Famiglie d'Operaie, 7 v. Orfane 97
Fanchiotti Gius., capo-controll., 275 str. Lanzo 12
Fanciotto Luigia, pescheria, p. Eman. Filiberto tett. ponente 98
Fanciullacci Dino, rag., corrisp. giorn., 7 v. Polonghera 1093
Fanelli Maria, maestra mun., 28 v. Rossini . . 47
Fangareggi Romualdo, 36 *bis* v. Vanchiglia 879,1
Fanni Angelo, impieg. mun., 4 v. Rosine . . . 70
Fano Amalia, agiata 45-17 41 c. Valentino
Fano Camillo, ten. col., 4 c. Vitt. Em. II . . . 550
Fano Eug., avv.-proc. 18-38 4 v. Juvara, *abit.* 61-47 45 v. Baretti . 863-90,401 28
Fano Gino, dott., prof. 45-58 405 c. Vitt. Em. II 943-49-95
Fano Ugo, ing. 65 e 27-297 4 v. Bologna 751,4037-41-426-96-22
Fano-Cassini Rosetta, 405 c. Vitt. Eman. II . . 46
Fantazzini Enrico, ✱, agiato, 46 v. Vinc. Vela
Fantini A., tintoria, 44 v. Assarotti 55
Fantini Bartol. 9 v. Grivola 85
Fantini Carolina, *scuola di taglio*. 50 v. Mazzini 52
Fantini Clara, tintoria, 435 v. Nizza 58
Fantini Enr., dott., procur., 46 v. S. Dalmazzo 928
Fantini Ero., ing., 24 v. Carlo Alberto . . 739,1
Fantini Fel., not. acer. presso il Deb. Pubbl. 61-29 46 v. S. Dalmazzo, *abit.* 42 v. Donati 1
Fantini Giacomo, agente cambio 55-37 8 via Pietro Micca, *abit.* 78 v. Gioberti 45
Fantini Giovannina, agiata, 25 v. Cernaia.
Fantini Pietro, collett., 36 v. Monginevro . . 588
Fantini Pietro, impieg., 28 v. Accad. Alberti. 7
Fantini e Caffarena, agenti di cambio 55-37 8 v. Pietro Micca, *Borsa* 37-34 48
Fantini e Zini, agenti Soc. 14-94 45 v. Pietro Micca 502
Fantino coniugi 38 v. Feletto 88
Fantino frat. e sorella fu Gaetano 204 206 str. Casale. 5
Fantino Ant., 3 v. Venti Settembre 1422
Fantino Battista, latteria, 44 v. Don Bosco 578
Fantino Batt. pizzic., 26 v. Cellini 509
Fantino Bern., spazzat., 253 str. Montanaro 720
Fantino Dalm., latteria, 72 v. Monginevro. 578
Fantino Gabr., neg. frutta, 26 v. Borgo Do. 60
Fantino Gabr. fu Dom. 253 v. Montan. 105

Fa[illegible]ino Giorgio, latterio, 443 v. Mad. Cristina p. 578
Fa[illegible]no Giovanna ved. Garino, liquor., 48 piazza Vitt. Eman. I 358
[illegible]no Gio. e Macario Teresa, coniugi 9 str. Val Patonera 470
Fa[illegible]no Gius., prof. med. prim. Osp. S. Giovanni 82-97 3 v. Venti Sett. 776,814,4002
[illegible]no Gius., pellicciaio, 41 v. Alfieri. . . 445
[illegible]no Gius., vinaio, 77 v. Monginevro . . 569
[illegible]no L., neg. cornici, 40 v. Garibaldi . 366
[illegible]no Luigi, tratt., 39 v. Nizza. 547
[illegible]no Luigi, 49 v. Buniva 887
[illegible]no Lugia, maestra mun., 24 c. Reg. Margh. 981
[illegible]no Mad. tal. ved. Cerrano 36 v. Ag. Lauro 42
Fa[illegible]no Maria, bianch.-tel., rimp. 8 v. Andrea Doria 342-44
[illegible]no Pierina 50 v. Revello. 438
[illegible]no e Govone, corr., 5 v. Mazzini . 522-24-25-26
[illegible]no Aless. 107 via Valsalice. . . 172
[illegible]ni coniugi 48 v. Germanasca. . . . 77
[illegible]one Anna, orefici casal., 17 v. Berthollet. 374,470
[illegible]ni Anselmina in Viale 2 v. S. Rocchetto 152
Fa[illegible]ni confessina Elisab., 4 v. Ospedale . . 654
Fa[illegible]ni contessa Giuseppina nata Ferrari di Castelnuovo, 4 v Ospedale 654
Fa[illegible]ni conte Luigi, ing., 4 v. Ospedale . . 654
Fa[illegible]ni di Vigliano cont. Maria n. Avogadro di Ceretto e Quaregna, 32 v. S. Chiara 654,803-61
[illegible]ni di Vigliano nob. Polissena, 32 v. S. Chiara 654
[illegible]ni di Vigliano cav. dei conti Pietro ✙ cons. onor. Corte di Cassaz. a riposo, 32 v. S. Chiara 651
[illegible]zzi Paolo, chinc.-merc., 4 v. del Carmine 352
[illegible]zzi Paolo, drogh., 42 v. Carena. 437
[illegible]. R. (*V. Fonderie Acciaio riunite*).
Fara Biscaretti nob. Laura, 40 p. Cavour 643,1004-422
Far. Eug., impieg. Prefett., 84 c. Palermo . . 746
[illegible]Faggioni Salvatore, ten. col. artiglieria, 40 p. Cavour 954
[illegible]ovi Agost., med.-chir. 59-21 31 *bis* c. Oporto. 1062-234
[illegible]ovi Gio., ing., 44 v. Donati 1037
[illegible]o Giulia, agiata, 4 v. Ponza.
[illegible]o Vinc. avv. (eredi) 20 v. P. Micca . 425
[illegible]a Luigi, 425 str. Stupinigi . . 464
[illegible]o Ant., parrucch., 23 v. Bern. Galliari . 431
[illegible]o Dom., 44 v. Mad. Cristina 995
[illegible] L. e C., trafori artistici 31-52 4 via S. Teresa gall. Geisser, *stabil.* 266 strada Moncalieri, Pilonetto 366,404-05
Farinelli Gius., dep. fonografi, 7 v. Torquato Tasso 462
[illegible] Mario, prof., archit., 32 v. Maria Vittoria 1008-37-54
[illegible] Giacomo, caffett., 29 v. Barbaroux . 554-58
[illegible] Maria, fioraia, 42 v. Catania 375
[illegible]de Vinea nob. frat. e sor. 20 p. Vitt. Em. I 33,483,654
[illegible]de Vinea contessa Giulia n. Ferrari Ardizzini 20 p. Vitt. Eman. I. . 33,483,654
Farr[illegible] e C. (Beretta L. e C.), sarloria militare 12-08 4 v Viotti . . . 332-34-65
[illegible]olamo, agiato, 6 c. Vitt. Em. II.
[illegible]coniugi 86 str. Francia e 4 v. Rosta 73,444
[illegible]Ach. 249 v. Nizza 444,832
[illegible], drog., 64 c. Princ. Odone 437
[illegible]eonia di Enr. 49 c. Antonelli . . 46
[illegible], tappezz., 17 p. Statuto . . . 374,997
Farfa[illegible] Annib., velocip., 25 v. Catania . . . 490
Farfa[illegible]i M., levatr., 32 v. Rossini 1085
Farfa[illegible] Franc., usciere, 6 v. Bozino 735
Farin[illegible] e sor. fu Pietro 44 e 23 via Silvio Pellico 464

Farina nob. Corrado, ing. 49-15 4 via Brofferio . . . . . *pag.* 654,1037-432-55
Farina nob. Enr. avv., segr. Provincia 35-98 5 v. Giannone . 84,450-56,654,724 830,1049
Farina Ern., impieg. R. Casa, 443 c. Reg. Margh. 624
Farina F., drogh., 5 v. Ospedale 457
Farina Fed., impieg. dog., 4 v. Superga . . . 728
Farina Felicina, modista, 49 p. Em. Filiberto 328
Farina Franc., maestro mun., 40 c. Valentino. . 874 875,983
Farina Gabr., macell., 7 v. Villarfocchiardo. . 646
Farina Gio., carrozz. autom. 27-72 50 corso Tortona 493
Farina Giov., industr., 2 v. Ricasoli 1436
Farina Guido, impieg., 4 c. Prine. Eugenio. . 1473
Farina M. ved., e figli, neg. ferram., 41 v. S. Donato 468
Farina Maria in Martini 4 v. Colleasca . . 56
Farina nob. Metilde n. Massimo, 5 v. Giannone. . 654
Farina Paolo, rag., 35 v. Beaumont . . 849,1002
Farina Pietro (eredi d'ing.) 45 v. Lamarmora 86
Farina Teresa 45 str. di Lucento. . . . 90
Farinelli Arturo, dott., 85 c. Moncalieri . 942
Farinelli Luciano, impieg., 22 v. Bern. Galliari. 1466
Farinelli Principio, avv.-proc. 35-90 3 via Juvara, *abit.* 78 c. Vitt. Eman. II . 1049-28
Farinetti Antonietta ved. Roberti, fior., 46 via Orfane 375-76
Farinetti Franc., indor., 44 v. S. Domenico . . 366
Farinetti Raffaello, impieg. daz., 4 v. Colli . . . 697
Farinetti-Chiapirone Corinna, maestra mun., 4 v. Colli 977
Farinone Luigi, ferraglie, 9 v. Carlo Alberto . 374
Farmacie:
Abbadia Stura, 324 Abbadia Stura . . . 4079
Apme 33-81 6 c. Orbassano. 4079
Albertini 36-96 44 c. Re Umberto . . 4079
Alleanza Cooperativa n. 1 40 p. Paleocapa e v. Venti Settembre 4079
Alleanza Cooperativa n. 2 11-87 24 piazza Eman. Filiberto 4079
Alleanza Cooperativa n. 3 10-57 ang. vie Pietro Micca e Venti Settembre . . . 4079
Anglesio (di G. Morino), ang. v. Milano e p. Basilica 4079
Annunziata (dell'), 249 str. Lanzo. . . . 4079
Aquila (dell') 36-99 8 v. Silvio Pellico 4079
Arlotti 81-71 ang. vie Venti Settembre e Palazzo di Città. 4079
Aurora 35-85 27 *bis* c. Ponte Mosca. . . 4079
Barazzetti 47-51 4 c. Vitt. Em. II (oltre Po) 4079
Barberis Alfr. 38-45 23 v. S. Secondo . 4079
Barengo. 23 v. Maria Vittoria 4079
Bargis 26-31 45 v. Nizza. 4079
Barr. Casale 25-41 82 c. Casale . . . 4079
Barr. di Lanzo, 4 v. Stradella 4079
Barr. di Lanzo 48-84 19 v. Lanzo. . . 4079
Barr. di Nizza 20-45 98 v. Nizza . . 4079
Barr. di Orbassano 31-20 65 c. Orbassano 4079
Belmonte (già) 52-53 8 v. Duch. Jolanda 4079
Bernocco e Borgogno 3-97 angolo vie Lagrange e Mazzini 4079
Bestente, 2 p. Carignano 4079
Boggio Paolo 53-52 84 c. Vitt. Eman. II 4079
Boggio D. Pietro 28-32 44 v. Berthollet 4079
Boniscontro 87-01 66 c. Vitt. Emanuele II 4079
Borgo Maddalene 41-34 75 c. Palermo. 4079
Borgo Rossini 49-57 angolo v. Reggio e c. Firenze 4079
Bosio 16-09 24 v. Garibaldi. 4079
Brignolo e Ingaramo 21-23 424 v. Nizza 4079
Burla e Giovenale (già Garzino) 24-95 ang. p. Mad. Cristina e v. Berthollet . 4079

Farmacie (segue):

Barzio 29-23 4 p. Gran Madre di Dio *p.* 4079
Carrola dott. Ettore 25-83 34 v. Mazzini 4079
Campidoglio 84-91 57 c. Tassoni . . . 4079
Casalis 56-74 26 c. Brescia 4079
Cavoretto, 9 v. alla Parrocchia 4079
Cenisia 8-99 76 v. Frejus 4079
Centr. dell'Istit. Nazion. Med. Farm. 7-13 3 v. Roma ang. v. Finanze 4079
Centrale Milit. 9-41 e 40-41 44 c. Siccardi, *succurs.* 8-62 v. Moretta e 24-23 2 p. Castello 739
Chimica Nuova 59-33 114 v. Lanzo . . 4079
Cirica 7-55 4 v. Bellezia 4079
Consolata (della) 15-76 ang. p. Giulio e 25 v. Orfane 4079
Cooperativa Borgo S. Paolo 36-52 33 via Monginevro 4079
Cooperativa Gastaldi, 50 v. Mad. Cristina 4079
Cooperativa Piemontese 33-37 ang. 25 via Carlo Alberto e v. Cavour 4079
Cooper. Subalp. 35-07 13*bis* v. Montebello 4079
Cooperativa (Sistema), 26 c. Valentino. . 4079
Cooperativa (uso) 35-95 14 via Principi d'Acaia 4079
Corso (del) 23-81 c. Vitt. Eman. II angolo v. Saluzzo 4079
Cottolengo, 2 v. Don Bosco. 4080
Croce Bianca, 33 v. Baretti 4080
Croce Rossa 21-35 24 v. Bidone. . 427, 4080
Delbecchi 12-19 ang. 8 via Rosine e via Maria Vittoria. 4080
Delmastro 59-70 49 c. Sommeiller. . . 4080
Della Rocca 20-89 19 v. della Rocca . 4080
Dusio 20-27 ang. v.e Po e Rosine . . 4080
Dutto Michele 27-58 47 c. Vercelli . . 4080
Fortino (detta del), 50 c. Princ. Oddone. 4080
Frajria 45-53 55 v. S. Donato 4080
Francia 52-02 65 v. Nizza 4080
Fréjus 38-96 33 corso Francia 4080
Gandini Gio. 28-54 v. Princ. Amedeo ang. v. S. Franc. da Paola. 4080
Garbini 31-06 3 str. S. Paolo 4080
Gazzone 3-60 4*b* v. Cernaia 4080
Giordano 9-61 47 v. Roma 4080
Gozzellino 23-65 483 v. Nizza 4080
Gruner 16-64 angolo vie S. Tommaso e Bertola. 4080
Guidetti 60-56 35 v. S. Giulia 4080
Internazionale 15-18 27 v. Roma . . . 4080
Leone (del) 48-42 ang. 46 v. S. Secondo e Pastrengo 4080
Levi 35-60 20 v. Po 4080
Lingotto (del), 364 str. di Nizza 4080
Lucento, 60 stradale Pianezza. 4080
Madonna di Campagna, 200 v. Lanzo . . 4080
Madonna del Pilone 58-18 205 c. Casale. 4080
Madonna della Salute, 434 c. Reg. Margh. 4080
Maino 38-35 43 v. Valeggio 4080
Martini 19-48 40 v. Orto Botanico . . . 4080
Masino 7-33 3 v. Maria Vittoria. . . . 4080
Masino Succursale 27-13 76 c. Vitt. Em. II 4080
Meltino G. 35-52 25 v. Vanchiglia . . . 4080
Mijno 26-50 c. Vitt. Em. ang. v. Accad. Albertina 4080
Moderna 44-94 24 c. Vitt. Em. II . . . 4080
Monaca Eugenio 27-18 68 v. Villafranca e 20 v. Venasca 4080
Moncenisio 82-83 27 v. Cibrario . . . 4080
Monginevro 38-23 47 v. Monginevro . . 4080
Montanaro 7-54 ang. c. Vinzaglio e via S. Quintino. 4080
Morone 13-03 12 c. Duca di Genova. . . 4080

Farmacie (segue):

Mutua Cooperativa, acc. al 73 c. Vercelli *p.* 4080
Muratore 15-87 46 v. Garibaldi 4080
Navarra, 15 v. Goffredo Mameli 4080
Nicola (dott.) 23-19 p. Savoia angolo via Carmine 4080
Normale Cooperativa, 470 c. Peschiera . 4080
Omeopatica 35-09 v. Venti Sett. rimp. al 56 4080
Operti Agostino 16-38 44 p. Vitt. Em. I. . 4080
Orpezzo 86-24 ang. 424 c. Vitt. Eman. II e v. Morosini 4080
Ord. Mauriziano 10-92 gall. Umb. I . . . 80
Ospedale M. Vittoria 84-81 72 v. Cibrario 4080
Ospedale Maurizz. Umb. I, 46 strad. Stupinigi 4080
Ospedale Nuovo (interna), 48 c. Ferruccio . 4080
Ospedale Oftalmico 12-77 44 v. Cernaia . 4080
Ospedale S. Giovanni 53-72 36 v. Ospedale . 4080
Ospizio di Carità (dell'ex) 36-18 31 v. Fo . 4080
Ospizio di Carità (interna), str. Stupinigi 4080
Paglieri e Almasio 33-96 3 p. Statuto. . . 4080
Peyretti Domen. 27-35 v. della Rocca ang. v. dei Mille. 4081
Pilonetto (del), 246 c. Moncalieri . . . 4081
Picco (Dott.), 46 v. Sacchi 4081
Picco Vincenzo 17-27 10 p. Vitt. Em. I . 4081
Polo Luigi, 14 v. Quattro Marzo. . . . 4081
Popolare Borgo Po 35-89 22 v. Monferrato . 4081
Popolare Cervino 56-91 86 c. Vercelli . 4081
Popolare Torin. 5-42 2 c. Valentino. . . 4081
Porinelli 34-41 67 c. S. Maurizio . . . 4081
Porta Nuova 28-87 angolo vie Sacchi e Magenta 4081
Porta Susa 44-02 4*bis* c. Francia. . . 4081
Pozzo 58-49 38 c. Re Umberto 4081
Pozzo Strada 84-51 104 c. Francia . . . 4081
Prato 50-73 24 v. Amedeo Avogadro. . 4081
Rovero 37-41 39 c. S. Maurizio. . . . 4081
R. Università 35-19 14 v. Po. 4081
Salvatore (del) 2-28 140 c. R. Parco . 4081
S. Andrea 38-81 41 v. Consolata. . . . 4081
S. Anna 47-17 58 c. Re Umberto 4081
S. Barbara 42-48 26 v. Cernaia. . . . 4081
S. Carlo 41 v. Lagrange. 4081
Santa Chiara, ang. v. Miglietti e c. Principe Oddone 4081
S. Giulia, 28 v. Napione 4081
S. Giuseppe 47-89 ang. v. S. Teresa e Genova. 4081
S. Luca 2-30 ang. 45 v. Roma e Andr. 40-41 4081
S. Maria 44-61 3 v. S. Maria 4081
S. Salvario (interna), 44 v. Nizza. . . . 4081
S. Salvatore 2-28 ang. 27 v. Nizza e v. Baretti 4081
S. Secondo 22-32 9 v. S. Secondo ang. Assietta 4081
S. Simone 43 13 v. Garibaldi 4081
S. Zita 44-41 25 v. S. Donato 4081
Sassi (di), 308 c. Casale 4081
Schiapparelli 10-34 ang. p. S. Giovanni e v. Venti Settembre 4081
Scientifica, 236 c. Reg. Margherita . . . 4081
Sclaverano e Meynardi 25-06 110 c. Regina Margherita 4081
Sesia 56-12 84 v. Mad. Cristina 4081
Sociale 52-72 15 v. Mazzini 4081
Sommeiller 88-97 4 p. Statuto 4081
Stadium (dello), 44 v. Cristoforo Colombo 4081
Subalpina 24-59 74 c. Casale. 4081
Taricco 7-31 ang. p. S. Carlo e v. Re . . 4081
Tesoriera, 50-20 205 c. Francia 4081
Tetti Frè, 244 v. Nizza 4082
Vagnino 47-10 49 v. Sesia 4082

Farmacie (segue):

Waldocco 81-31 143 c. Reg. Margherita . *p.* 4082
Valentino (del), 39 c. Massimo d'Azeglio . 4082
Val Salice 58-77 20 v. Valsalice . . . 4082
Vale 49-68 8 c. Tortona 4082
Veglino 17-71 9 v. S. Donato 4082
V.M.A.N. (*V. Fabbr. art. réclame, Manif. Artistica Nazion.*).
Vial, pizzic., 40 v. Berthollet 599
Angelo. falegname, 22 v. Foggia. . 596,603
Vemelinda in Croce 16 v. Vibò. . . . 478
Giacomo 77 c. Regina Margherita . . . 896
Vico. mag. alim., 20 p. Vitt. Em. I. . . 589
Luigia 14 v. Stellone 463
Vial. e sor. fu Gius. 23 c. Moncalieri 402
Villi Costant., impieg., 28 v. S. Anselmo.
Vio Luigi, legna e carb., 44 e Emilia . . 403
Vin Rosina, cartol., 23 v. della Zecca . . 589
Vino 22*bis* c. Napoli. 410
Vino com. panett., 25 str. Mongreno 404,641
Vino madre e figli, negz. frutta, p. Emanuele Filiberto, merc. III. 605
Vino Ang., 6 v. Berthollet 4424
Vino Ang., materassaio, 2 v. Pio Quinto . . 455
Vino Ang., sac., 14 v. Nizza 772
Vino Anna in Cima 67 str. Borgaro . . 35
Vino Anselmo, magl. e fel., 22 v. S. Agostino. 343
Vino Felice, rag., 8 v. Andrea Doria . 1046-464, 1483-202
Vino Felicita fu Gio. 46 v. Baretti. . 23,38
Vino Gius., neg. frutta, 2 v. Lamino e piazza Eman. Filiberto (merc. III), *uff.* 64-64 5 v. Goffredo Mameli 604-05-06
Vino Lucia, pittrice, 3 v. Andrea Provana . 1052
Vino Luigi, cappellaio, 7 v. Ospedale . . . 329
Vino Margherita ved. Menso, biscotti e gallettine, 4 v. Milano. 576
Vino Matteo, caffe-bottigl. 63-41 161 via Nizza 334-69
Vino Mich., mag. alim., 5 v. Andr. Provana . 389-99
Vino Michele 6*bis* v. Cuneo 61
Vino Paolo, rigatt., 104 c. Reg. Margherita . 355
Vino Pietro e consorte 40 v. Frabosa . 72
Vino Sebastiano, sarto, 19 v. Mazzini 332
Vino Vinc., neg. granaglie, 46 v. S. Secondo 607-08
Vino Enrico, impiegato, 7 c. Valentino.
Vino Ettore, 30 v. Nicola Fabrizio 804
Vino Gio. Batt., , magg., 26 v. Vinc. Vela . 846
Vino *delle Associazioni Interventiste Torinesi*, 44 v. S. Massimo 4444
Vino *Giovanile Socialista Borghi S. Paolo e Cenisia*, 2 v. Cournour.
Vino Giuseppina, tratt., 28 v. Pier Carlo Boggio 550
Vino Nicola, , musico alla Metropolitana. 768
Vino Clara in Gnecco 209 strada Val S. Martino 472
Vino Gius., 29 v. S. Franc. da Paola 870
Vino Prudenza ved. Colonetti 2 via Cittadella 55,75
Vino Vitt., dott., ag. imp., 26 c. Vitt. Em. II . 732
Vino Gian Maria, med.-assist., 90 v. Gioberti 778.945.1062
Vino frat. e sor. 50 str. Val S. Martino. 472
Vino Ang., 54 v. S. Giulia 1428
Vino Ang., perito 43-87 4 v. S. Tommaso . 508, 1051
Vino frat. e sor. fu Stef. 29 v. Montebianco 106
Vino Felice, mag. alim., 4 v. Rosine . . . 589
Vino Giacinta ved. Trabbia 104 v. Ormea 445
Vino Gio. 10 v. Bardassano 23
Vino Giulia, mag. alim., 29 v. Montemagno. 589

Fasoglio Gius. 50 str. Val S. Martino. *p.* 408-72
Fasoglio Prosp., paste alim., 40 v. Mad. Cristina 608
Fasola Aless., paste alim., 60 v. Monginevro . . 608
Fasola Alfredo 59-46 44 v. Pilletti 70-838, 1204
Fasola Attilio, imp. telef., 7 v. Pr. Tommaso 906, 1149
Fasoletti Virginio, meccan., 49 v. Bologna . 486-90
Fasoli Giuseppe, corriere 42-32 41 v. Roma (1° cortile) 522-23
Fasolis Luigi panett., 23 c. Reg. Margh. . . . 641
Fasolis Carlo, dott. isp. ferrov., 45 v. Valeggio 1062-453
Fasolis Costanzo fu Lodov. 92 v. Gioberti . . 79
Fasolis Dom., mag. alim., 32 v. Maria Vittoria 589
Fasolis Girolamo, sarto, 5 v. Deposito . . . 332
Fasolis Gio., neg. carbone e legna, 5 v. Deposito. 409
Fasolis Maria e Lucia 9 via alla Parrocchia (Cavoretto) 420
Fasolis Marietta, stirat., 22 v. Rossini 347
Fasolo Eug. e consorte 21 v. Vandalino 473
Fasolo Gius., panett. 50-00 1 v. Andrea Doria 644
Fasolo Luigi, lav. in cemento, 28 v. Lagrange 443-44
Fasolo Luigi, tratt., 98 v. Mad. Cristina . . 349
Fasolo Madd. ved. Giordano e figlie 37 v. Lagrange 45,85
Fasolo Marcellino, pavimenti, 2 v. Genova . . 444
Fasolo Oreste, telegr. 27 v. Silvio Pellico 1089-99-445
Fassati di Balzola e Cuniolo march. Evasio 22-38 30 v Cavour 45,50,81,654,1100
Fassati di Balzola march. Vittoria nata di Bora 30 via Cavour . . . 45,50,654,802-03
Fassati Roero di S. Severino baronessa Azeglia in Ricci des Ferres 12 via Bogino 32.654
Fassera Gio., impieg., 27 v. Lamarmora.
Fassero Felicina, maestra mun., 6 v. Corte d'App. 984
Fassetta Gius. e Gio. 8 v. Ascoli 49
Fassetta Candido, 47 c. Vinzaglio 1108
Fassetta Giulia, agiata, 8 v. Torino.
Fassetta Gius., macell., 13 v. Palazzo di Città. . 616
Fassetta Gius. mag. alim., acc. 36 v. Don Bosco 589
Fassetta Ottavio imp., 9 v. Vassalli Eandi. 450
Fassetti-Tarabbo V. art. fecn. 54-37 35 v. Bagetti 482
Fassi frat. e Capello, istit. chim. farmaceutico 16-74 6 e 8 v. Belfiore 422
Fassi Dom., farm., 44 v. Cristoforo Colombo 1076-84
Fassi Gio., mag. alim., 4 c. Vitt. Em. (oltre Po) . 589
Fassi Luigi, neg. mobili, 8 p. Savoia e 8 via Consolata 371-98
Fassi Massimo 16-74 6 e 8 v. Belfiore.
Fassi Severo Domen. 16-74 6 e 8 v. Belfiore
Fassiano coniugi 53 str. comun. Bertolla 29
Fassiano coniugi, mag. alim., 25 c. Ponte Mosca 589
Fassiano Ant. di Gio. 444 str. Cuorgnè . . 64
Fassiano Gio., panett., 5 v. S. Agostino. . . . 611
Fassiano Gius. 42 v. Cossila . . . 59,1239
Fassiano Vinc. e consorte 4 v Salassa . 445-77
Fassiano Vitt., panett., 36 v. Don Bosco . . . 644
Fassin Gius. negoz. 11-09 40 v. Barbaroux, *abit.* 12-84 32 v. Pallamaglio, *stabilimento* 33-95 40 v. Pallamaglio 449,367-68, 1227
Fassina Edoardo, 39 v. Crist. Colombo . . . 1222
Fassini Gio. canon., curato Chiesa S. Cuore di Maria, 8 v. Campana . 26,207,768-69,837
Fassini Gius., magg. gen., 40 v. Gropello 877, 1111
Fassini Luigi, maestro scherma, 62 v. Mad. Cristina 955
Fassini Maurizio, 6 p. Solferino.
Fassini Sesto dott. prof., 3 v. Alpi 14,960-61, 1004
Fassino coniugi, magazz. alim., 41 v. Principe Amedeo 589
Fassino Albino, uff. post., 44 v. Fossata . . 1446
Fassino Aless., drogh., 2 v. Corte d'Appello 437, 1241, 1242
Fassino Basilio, macell., 7 v. S. Donato 616
Fassino Ermenegildo, parrucch., 40 v. Ormea 434

Fassino Felice, impieg., 36 v. S. Chiara. *pag.* 729
Fassino Giovanna 25 str. vic. Basse di Dora 24
Fassino Gius., neg., 32 v. Pallamaglio.
Fassino Gius. e consorte 54 v. Monte Bianco 406
Fassino Lucia ved. Mazzone, 36 v. Lagrange.
Fassino Lucia, riv. pane, 4 v. Saluzzo 644
Fassino Luigi, calzol., 4 v. Fiochetto 448
Fassino Luigi, prof. contab., 54 v. Montebianco 998 1000
Fassino Luigi fu Ant. 23-25 str. vic. Basse di Dora 24
Fassino Pasqu., chim.-farm., 20 v. Pietro Micca 4076
Fassino R. Dom., pizzic., 23 v. Princ. Amedeo . 599
Fassino-Carbonero Ester, caffe-rist., 2 c. Francia 556
Fassio coniugi 46 v. Genola 76
Fassio frat. e sor. fu Secondo 5 strada tra Cavoretto-Moncalieri 49
Fassio ved. e figli, fabbr. busti, 2 v. Siccardi 334-46
Fassio Ang., chinc.-merc., p. Em. Filib. (merc. IV) 352
Fassio Ang., panett., 32 v. Monte Rosa. 644
Fassio Ang., panett., 22 v. S. Donato . . . 608-44
Fassio Carlo, mag. alim., 3 v. Virle 589
Fassio Carlo, vinaio, 23 v. Barolo 569
Fassio Edoardo, della Ditta succ. Gamna 41-07 7 v. Davide Bertolotti, *abit.* 7 v. Allioni.
Fassio Elisab. in Grossi 34 c. R. Parco . 157
Fassio G., calzol., 32 v. S. Chiara 448
Fassio Gio., vinaio acc. 27 v. S. Franc. da Paola 569
Fassio Gio., macell., 5 v. Berthollet 646
Fassio Gio fu Gio. 4 v. Urbino 469
Fassio Gius., panett., 8 c. Duca di Genova e 9 v. Deposito 644
Fassio Gius., avv. proc., 8 p. S. Giovanni. 1049-28
Fassio Guido, della ditta Succ. G. B. Gamna 41-07 7 v. Davide Bertolotti, *abitaz.* 2 v. Siccardi.
Fassio Luigi, liquor., 40 v. Sacchi. 558
Fassio Maria, tacchi gomma, rimp. al 7 p. Carlo Felice 453
Fassio Michele, mag. alim., 405 v. Mad. Cristina 569 589
Fassio Vitt., imp., post., 26 v. Orto Botanico 4145
Fassio e Almondo, orefici 22-91 20 v. Maria Vitt. 364
Fassione Ant., corr., alb. Dogana, 42 v. Cernaia e 30 v. Mercanti 524
Fassò frat. e sor. di Gio. 6 v. Giacomo Leopardi 78
Fassò Carlo, geom., verif. daz., 17 v. Colli. . 697
Fassò Gaud., medico, 42 v. Sacchi 966, 4062-116-53
Fassò Gio., ing., isp. capo ferr., 36 v. Sacchi. 4152
Fassone Carlo, neg. bottiglie, 26 v. S. Secondo 374
Fassone Carlo, 26 v. S. Secondo 4140
Fassone Gio., orol., rimp. al 6 p. Palazzo Città. 362
Fassone Lorenzo, prodotti alimentari 84-78 34 v. Garibaldi 608
Fata Luigi 13 v. Maria Vittoria 96
Fattori Virgilio, 36 v. Catania. 827
Fauda Carlom., geom. prof. 17-72 32 v. S. Massimo 25,844 4043-54-220
Fauda Dom., orolog., 44 v. Duch. Jolanda . . 362
Fauda Gius., impieg. post., 32 v. Montebello . 4143
Fauda Leone Quinto, geom., 32 v. Montebello 4043
Faudella coniugi, mag. alim., 63 v. Mad. Cristina. 589
Faudella Gius., fratt., 48 v. Garibaldi 548
Faudella Maddal., ved., bianch., 63 c. Vittorio Eman. II 344-46
Faulis Teresa in Afrino 45 e 47 str. ai Ronchi 442
Faussone, ripar. bigiotterie, 40 *bis* v. S. Franc. Paola 358
Faussone Giacomo, parrucch., 20 v. Pietro Micca 434
Faussone di Clavesana march. Chiarina in Zampini Salazar 42 v. Bogino . . 432,634
Faussone di Clavesana cont. Clementa in Ripa Boschetti di Meana 40 v. Mazzini 98,449
Faussone di Clavesana march. Maria vedova, n. Trompeo, 39 v. Carlo Alberto *p.* 654
Faussone di Clavesana nob. Vittoria, 39 v. Carlo Alberto 654
Faustinelli G., libraio, 40 v. Po. 847
Fautrero E., legnami da lavoro, 29 v. dei Mille e 22 v. della Rocca. 4049
Fava coniugi 505 str. S. Vito 4049
Fava frat., gross. tessuti 60-27 7 v. Consolata 3 . 58
Fava sorelle fu Giacomo 3 v. Calvo 4049
Fava Annib., rag., 20 v. Pietro Micca 4049
Fava Battista, industriale, 49 c. Vinzaglio.
Fava Carlo di Paolo 21 v. Musinè 4049
Fava Ern., maestramun., 46 v. Duchessa Jolanda 4049
Fava Gius., 35 v. Accad. Albertina 4049
Fava Lorenzo, scuola per chaffeurs, 234 corso Reg. Margherita 4049
Fava cont. Maria in Vialardi di Sandigliano 3 p. Solferino 4049
Fava Secondo, commerciante, 54 c. Moncalieri 4049
Fava Teresa ved., mag. alim., 43 v. Balbis . . 4049
Favale Carlo, agiato, 20 p. Solferino. . . 4406
Favale Luigia in Scarfiotti 21 v. Magenta 4049
Favalli, capitano, 44 *bis* v. Finanze.
Favaro Gius. Aless., dott., astron. (Pino Torinese) 4049
Favaro Maria, mag. alim., 247 str. di Francia. . 4049
Faveria Gius., 4 v. Passalacqua 4049
Favero, drogh., 24 c. Vitt. Em. II 4049
Favero coniugi 7 v. Alessandria. 4049
Favero Franc., latteria, 24 p. Vitt. Em. I . . 4049
Favero Gius., latteria, 24 v. Cottolengo . . 4049
Favero Gius., fu Giov. 422 c. Vercelli. . . . 4049
Favero Maria, ricamatr., 33 v. della Zecca . 4049
Favero Paolo mecc., 400 v. S. Secondo 432 . . . 4049
Favero Pietro, orolog., rimp. al 25 p. Castello . 4049
Favero Silva Ernestina 48 *bis* c. Casale . . 4049
Favero Simone, mag. alim., 26 v. Valprato . . 4049
Favero Teresa, sarta, 2 v. Des Ambrois . . . 4049
Favero-Longo Gio., avv.-proc., 7 v. S. Dalmazzo 4049 28
Faversani Arist., neg. mobili, 449 v. Nizza . 4049
Favetta Pietro, parrucch., 4 v. Duch. Jolanda 4049
Favini Giacomo, chinc.-merc., p. Em. Filib. (tett. ponente) 4049
Favini Luigi ebanista, 28 v. Pio Quinto 448 4049-6
Favole G. B., rappr. cartiera, 42 v. Sacchi . . 4049 549,4106
Favre Alfonso, vinaio, 44 c. Palermo. 4049
Favre Anna Elisabetta 43 v. Assietta. . 4049-97
Favre Carlo 4 v. Andrea Doria 4049
Favre Emilio, cappellera, 37 v. Monginevro. . 4049
Favro frat., panett., 23 c. Alfacomba 4049
Favro Fioravante, drogh., 6 v. Stradella . . 4049
Favre-Seratino Giustina 1 v. Novalesa . 29,445
Favuto Maurizio 16 v. Gropello . . . 84,450
Faya Giacomo di Stef. 42 v. Carena . . 4049
Fazi L., sart., 20 v. Donizetti 4049
Fazio Vitale, mag. alim., 42 v. S. Tommaso. . 4049
Fazio-Peretti A., ricam., 30 v. Roma 4049
Fazzone con., scampoli, 414 str. di Francia . 4049
Fezzone Dorina, vinaia, 42 v. Silvio Pellico . 4049
Fè Pietro, agente gen. per il Piemonte *Soc. Ital. Eclair.*, noleggio films, 14-71 gall. Nazionale scala *A*, *abitaz.* 55 v. Massena . 461
Fè d'Ostiani conte Alfredo, magg. Cavalleria 44-88 2 v. Ponza e (Pinerolo).
Fea contessa, 33 v. Principe Tommaso.
Fea frat. (Ditta), fabbr. piano-forti, 27 v. Bernardino Galliari 4049
Fea Achille, 44 v. Ormea 4049
Fea Adele, agiata, 27 v. La Marmora.
Fea Andrea, vinaio, 4 v. Susa 4049

Ant., dott.-proc., 40 v. Assarotti. . *pag.* 4028
Ant., pianoforti, 27 v. Bernardino Galliari 400
Carlo Edoardo, avv.-proc. (success. avv. A. Moretti) 47-67 2 v. Siccardi, *abit.* 7 via Biamonti 826 4049-28-425-239
Cristina fu Paolo 53 v. Caraglio . . . 42
Ernesto, rag., industr., 2 c. Vitt. Eman. II (oltre Po).
Felice, falegn., 40 v. Bernardino Galliari . 406
Gio., fabbr. piano-forti, 44 v. Ormea . . . 400
Gio., neg. vino, 40 v. Pollenzo 564
Lorenzo, avv.-proc., 4 v. Porta Palatina 1049-28
Lucia, cartol., 8 v. Cittadella e 47 v. Garibaldi 387-89
Marcellino, impieg., 46 v. della Rocca.
Marietta ved. Volante 44 v. Venasca. 174
Michele, ✱, e ✉, tenente colonnello in ritiro, 10 v. Gasometro 839-77
Michele, 2 *bis* c. Vittorio Emanuele II.
Pararo Aless., dott., chir.-dent., 4 via dei Mille 789,4062-73
Pararo Gio., impieg., 26 v. Superga. . . 843-70
Pararo-Prato G. e Accattino, armaiuoli. 46 *bis* v. Cuneo 488
Pararo e Accatino, ferram., 6 *bis* v. Cuneo . 468
Pietro, tan. tel., p. Em. Filib., tett. levante 339
Adolfo, ✉ 424 v. Nizza . . . 64,144
di Cossato nob. Adolfo, ✉, colonn., 48 via Maria Vittoria 652,4159
di Cossato conte Giulio, avv., prefetto, 49 c. Oporto 654,4167
di Cossato cont. Maria Teresa nata Baggio, 49 c. Oporto 654
di Cossato nob. Carolina, 23 p. Vittorio Emanuele I. 652,846
di Cossato nob. Teresa nata Cuttica di Cassine, 48 v. Maria Vittoria. 652
Ferrovie Italiane riunite 5-10 22 p. Solferino, rappres. e depos. 85-57 24 c. Oporto . 426 427,4210
Feste Emilio, artic. da viaggio e pelliccierie 52-30 p. Carlo Felice 3 c. 4 p. Lagrange 356,443-44
Festi Mario 42 v. Crissolo 60
Federazione:
Agricola Torinese 30-20 2 v. Meucci angolo p. Solferino. 375,479,901
Asili Infantili Suburbani, 55 v. Po 847
Associazione (delle) Italiane fra Pensionati Ferroviari, 44 c. Valentino 803
Cinematografica Naz. Italiana, 6 v. Riberi . 896
Cristiana Cattolica Torinese 34-68 20 via Roma 4144
Industriale edilizia del Piemonte 9-47 45 v. Bertola e 40 v. Manzoni 1233
Industriale piemontese 11-69 26 v. Monte di Pietà 4225
Mutua des Sociétés d'Aviron, 2 v. Papacino 1142
Italiana Coristi Lirici e Sez. Autonoma Femminile, 4 v. Riberi 866
Italiana del Giuoco del Calcio 14-23 galleria Subalpina 1149
Italiana dei Lavoratori dello Stato, 4 piazza S. Carlo . . . . . VII 874
Italiana del Libro 13-02 42 c. Siccardi . . . 845
Mutualistrale Piemontese, 40 v. della Zecca. . 874
Nazionale dei Dott. in Scienze Commerc., 4 v. Cittadella 884
Nazionale Edilizia 32-18 42 c. Siccardi. . . 903
Nazionale fra Avvocati e Procuratori, 43 via S. Domenico 884
Nazionale fra i lavoratori d'albergo e della mensa 51-37 2 v. S. Tommaso.
Federazione (segue):
Nazionale Impieg. Aziende spec. dei Comuni, 35 v. Barbaroux . . . . . *pag.* 874
Nazionale Insegnanti delle Scuole Medie, 8 v. Bonafous 875
Nazionale Lottista, 44 c. Ponte Mosca. . . 874
Nazionale dei Pensionati dello Stato, 11 via Cavour 877
Piem. delle casse rurali ed operaie di depositi e prestiti 30-20 2 v. Meucci. . . 900
Postale-Telegrafica-Telefonica, 20 v. Principe Amedeo 870
Provinciale fra le Sezioni dell'Unione Magistrale Nazionale, 25 v. Maria Vittoria. 874
Società Scientifiche e Tecniche 13-20 galleria Nazionale, scala *A* 928
Subalp. Torin. 25-11 7 v. Corte d'Appello 4241
Tabaccai del Piemonte, 30 v. Ugo Foscolo. 1242
Veterani 1848-1870 ed ex Garibaldini, 44 via Bernardino Galliari 878
Federici nob. frat. e sor. di Armando, 73 corso Siccardi 675
Federici cont.ª Alina in Gianazzo di Pamparato 6 v. Cavour 83
Federici marchese Armando 31-83 73 c. Siccardi 84,83,426,675
Federici Gius., avv.-proc. 88-32 5 v. delle Scuole 4049-28-429
Federici Maria in Negri 424 str. Superga. 465
Federici marchesa Olga n. Berardi 31-83 73 c. Siccardi 77,460,675
Federico Rosario, prof., dott., 34 v. Vinc. Vela 957-89
Fedetto Guido e C., tipogr. 58-54 5 c. Oporto. 384
Fedrigoni e C. (Verona, *Cartiera*), *rappr.* Trossarello Luigi 14-74 41 v. Giacinto Collegno.
Fei Gius., imp. dic. Art., 9 v. S. Secondo . 734,4140
Feira con. e figlia Arg. 23 v. Vicenza . . . 478
Feira Enrico fu Batt. 43 v. Pollone . 53,428
Feira Giacomo, calderaio, 3 vic. Consolata . . 499
Feira Paolo Celest. 45 str. vic. Basse di Dora 24
Feiace Amelia, mag. alim., 4 v. Villafranca. . 589
Feletti G., *bar*, 3 v. Bertola 557
Feletti Gius. caffett. 30-33 gall. Umberto I 414,577,733,892,4249
Felisio Franc., latteria, 32 v. S. Chiara. . . . 578
Felisio Gio., mag. alim., 264 str. di Lanzo . . 589
Felizia coniugi 45 v. Costigliole 59
Felizzano (*vedi* Colli di).
Felizzati Angela ved. Pezza, 8 v. Papacino.
Felizzia, pulis. da caffè, 4 v. S. Massimo. . 576,644
Felix Gius., 43 v. Leyni 4104
Felli Costantino, pittore, 4 v. Cavallerizza . . 4052
Felli E. E., prof., 7 v. Tarino 896
Fellone coniugi, mag. alim., 497 c. Reg. Margh. 589
Feltri Marco, 63 v. Cibrario.
Feltrini Gius., prof. perito, 54 v. Sacchi . . . 4049
Fenati Aug., dott., 37 v. Colli.
Fenino Maddal. ved. Garetti 24 str. Valprato 474
Feno Felice fu Franc. 2 v. Quittengo. . . 434
Feno G., impr. trasp., 6 v. Robassomero . . 547
Feno Luigi, tabacc., 42 v. Mazzini 730
Feno Olimpia in Griglio 346 str. Ronchi 143-66
Fenocchio Domen., fratt., 32 c. Vigevano e 5 v. Duch. Jolanda. 548-69
Fenocchio Crescent. calzol., 4 v. Gaud. Ferrari 448
Fenocchio Franc., caffettt., 40 c. S. Martino . . 553
Fenocchio Gio., vinaio 55-44 29 c. Ponte Mosca 569
Fenocchio Gius.ª, tabacc. 94 c. Reg. Margherita 734
Fenocchio Pietro, agente perito 34 v. Carlo Alberto 903,4049-468
Fenocchio e Jona, dep. magl., 6 c. Ponte Mosca 342
Fenoglietto Ern. 80-63 dott., 24 v. Lamarmora 778 4062-72

Fenoglio con., mag. alim., 27 v. Revello *pag.* 589
Fenoglio frat. e sor. fu Ignazio 9 piazza Eman. Filiberto 59,66
Fenoglio frat. e sor. fu Michele 55 str. di Bertolla 29
Fenoglio A., mag. alim., 7 v. Belmonte . . . 589
Fenoglio Adelaide, vinaia, 25 v. Orfane 569
Fenoglio Aida, riv. pane, 234 str. di Lanzo . 644
Fenoglio Anna, mag. alim., 53 str. Bertolla . . 589
Fenoglio Ant. e consorte 458 str. di Bertolla 30
Fenoglio Aug., , sost. segr. proc. gen. del Re. 28 v. Amedeo Pevron. 745
Fenoglio Cam., immeg., 6 v. Chieri.
Fenoglio Carlo 466 str. del Cascinotto . . 46
Fenoglio Carlo Giov. 45 v. Ormea 445
Fenoglio Domenica in Bertoglio (eredi) 46 str. Mongreno 405
Fenoglio Eman., avv., isp. ferr. 4 v Denina . 4453
Fenoglio Franc., med.-chir., 8 v. Silvio Pell co 794,4062
Fenoglio Giacinto, 43 v. Andrea Doria.
Fenoglio Giovanna, mediat. frutta, p. Em. Filib. (merc Ili) 606
Fenoglio Gio. 7 v. Lemie. 88
Fenoglio Gio., tratt., 55 str. Bertolla 548
Fenoglio Gio., , 8 v. Silvio Pellico.
Fenoglio G. B., liquor., 46 v. Princ. Amedeo 558-75
Fenoglio Gius. fu Gius. 208 str. di Bertolla . 30
Fenoglio Gius. fu Simone neg. vino, 144 e 183 strada di Bertolla 29,30,567,852
Fenoglio Guido e Stef. fu Gio. 45 via S. Donato 447
Fenoglio Ignazio, , dott., prof., emerito di clinica medica 53-19 45 corso Re Umberto . . 59,66,135,844-85,4062 72-234
Fenoglio Luigi, , ing., profess., 9 piazza Eman. Filib. . 59,6 .796,813-34-53-48-50,966 986-87
Fenoglio Luigi, tratt., 348 str. Casale 548
Fenoglio Margherita 447 str Bertolla . . . 29
Fenoglio Maria, ling. e ricam., 2 p. Vitt. Em. I 337-50
Fenoglio Maria, macell., 89 c. Vercelli . . 646-20
Fenoglio Matteo, impieg., 46 v. Cernaia 724
Fenoglio Michele, capo-tecn., 34 v. Venti Settembre 735
Fenoglio Oreste, disegn., 25 c. Ponte Mosca.
Fenoglio Pietro, , , ing. (Milano) . . . 447
Fenoglio Pietro 644 str. da Bertolla alla Verna 30
Fenoglio Pietro, panett. 33-11 28 c. Vercelli . 644
Fenoglio Teresa e Angela 243 str. Cartman 44
Fenoglio Umb., agnelli e mont., 10 v. S. Secondo. 620
Fenoglio Ugo, 4 v. Stradella 905
Fenoglio d'Inrici bar. Vinc., , direttore-giorn. 17-89 6 v. Bertola, *abit.* (Moncalieri) . 1089
Fenoglio-Flandinet Vittoria, agiata, 36 v. della Rocca.
Fenoglio-Siccardi Emma, agiata, 19 v. Am Avogadro.
Fenolio Giovanna n. Gazzera, agiata, 6 v. Bava.
Fenolio Michele, , ing., 34 v. Pr. Amedeo e 36 v. d. Rocca 140,4037-458-61-95-96-98-245-29
Fenolio Nina e Gazzera 81-20 6 v. Bava.
Fenolio Serafina, 34 v. Maria Vittoria. . . . 841
Fenolio Stef., , capit. nella riserva, 6 v. Bava.
Fenouil Maria, panett., 9 v. Filangeri 644
Fenwick frat., rappr. 12-22 6 v. Lagrange 478,509
Fer Famil Domenica in Seffusatti e Luigi fu Ant. 54 c. Tassoni 466
Ferari Italo, imp., 29 v. Cabotto
Feraud Ottavio, tornit., 3 v. Arcivescovado . . 395
Feraudi Adelaide, agiata, 66 v. Belfiore.
Feraudi Severina, maestra mun., 66 v. Belfiore 980
Feraudi Severino, , pensionato, 4 v. Bonafous.
Ferello Gius., 44*bis* v. Vanchiglia . . . 840,4136
Ferello Giuseppe, 44*bis* v. Vanchiglia . . . 1427
Feretti Dina, fabbr. busti, 47 v. Carlo Alberto . 330

Ferioli Ang., calzol., 4 v. Cibrario . . *pag.* 548
Ferioli Ern. 49 v. Volvera. 135
Feriolo frat. e sor. , 44-46 v. Porta Palat. 4
Feriolo frat. fu Gaspare 546 v. S. Lucia 6
Feriolo sorelle fu Martino drogh., 8 via S. Rocco 442,5
Feriolo Dom. di Gio. 504 str. Falconieri
Feriolo Franc., 40 v. della Parrocchia . . .
Feriolo Gio. falegn., 22 str. ai Ronchi 40
Feriolo Gius., reg. Falconieri (Cavoretto) .
Feriolo Giuseppe, mag. alim., 4 v. Villa della Regina.
Feriolo Ignazio fu Martino v. S. Rocco (Cavoretto) 67,1
Feriolo Luigi fu Cand. tratt., 5 v. ai Ronchi (Cavoretto) 454,54
Feriolo Michele fu G. B. 504 strada Falconieri (Cavoretto) 67
Ferin Maria Luisa, dirett. asilo, 42 v. Alessandria 8
Ferla coniugi 67 str. Lucento. . . . .
Ferla frat. e sor. fu Pietro 66 str. Bellcomba 26
Ferla Paolo e sorella di Ang. 65 strada Bellaconba 26
Fernet Branca 11-31 7 v. Orfane . . . . .
Fernex Carlo, cesellatore, 3 v. Gaud. Ferrari
Fernex G., sarta, 3 v. Gaud. Ferrari 325
Ferni Germano, agiato, 42 v. Rossini.
Ferni Teresa, agiata, 7 p. Vitt. Em. I.
Feroggio Maggior., perito ind. mun., 83 corso Princ. Oddone 150
Feroldi E., motori per aviaz., 2 v. Volta. . . .
Ferrabino sorelle, agiate, 49 c. Oporto.
Ferrabino Emilio, rappr. 17-52 45 v. Alfieri *abit.* 48 v. Pietro Micca. . . . 341-5
Ferrabino Enrico Armando, geometra, 10 v. Bellezia 1084
Ferrabino e Morello, geometri periti. 40 v. Bellezia 4051
Ferrabino Guido, ing. 8 v Filangeri . . . 148
Ferrabino Margherita, agiata, 8 v. Filangeri.
Ferragatta Ant. 28 v. Crescentino 50
Ferragatta Lorenzo, 422 v. Nizza 896
Ferraguti Alda di Luigi 25 v. Albugnano . . 45
Ferracini Silvio, dirett. Manifattura Pellami e Calzature 86-15 41 v. Giacinto Collegno 4206
Ferrando frat. fu Carlo 4 v. Almese . . . 1472
Ferrando frat., off. mecc. 40-46 4 v. Bonivi e 43 v. Barolo 448
Ferrando sor., sarte, 27 v. Bogino. 324
Ferrando C., commission., 22 v. Legnano.
Ferrando Carlo, geom., impieg. munic., 4 corso Principe Eugenio 1090
Ferrando Carlo, impiegato, 54 v. S. Secondo
Ferrando Dora, uff. telegraf., 46 v. Piazzi. . 447
Ferrando Enrico, neg. vino, 4 v. Bastion Verde 564
Ferrando Ester, maestra mun., 40 v. Cernaia . 980
Ferrando Gio., caffett. 24-27 8 v. Po . . . 555
Ferrando Gio., calzol., 6 c. Tortona. . . . 1448
Ferrando Oreste, impieg., 13 v. Pastrengo.
Ferrando Mich., forniture per ombrelli, 7 v. S. Agostino 1360
Ferrando Marengo Lucia, edic. giorn., p. Em. Filib. ang. c. Ponte Mosca 575
Ferrante Donato, prof., 16 p. Carlo Felice 2 v. Venti Settembre. . . . 967,4063-164
Ferrante Ed., , ing., capo-divisione ferrovie a riposo, 3 v. Cernaia.
Ferrante Gius., caffettiere, 8 v. Gaud. Ferrari. 1
Ferrante Gius., neg. verd., 436 str. Nizza 603 1

Ferrante Lucia, levatr., 15 v. Duch. Jolanda *p.* 4085
Ferrante Luigia, mag. alim., 9 v. Gius. Grassi 589
Ferrante Maria, 16 c. Vitt. Em. II 774,899
Ferrante Mario, ing., prof., 3 v. Cernaia . . . 972
Ferrante suor Rosalia, 47 c. Reg. Margherita . 805-47
Ferrante Silvia, 3 v. Cernaia 928
Ferrante Vitt. Vincenzo tabacc., 436 via Nizza 442,730
Ferrante Mondino Giuseppina e Maria fu Eug. 6 p. Solferino 85
Ferrante-Vegezzi Teresa, 46 c. Vitt. Em. II 774,845 940
Ferrara sorelle, modiste, 45 v. Gasometro. . . 328
Ferrara Barbara in Ferri 697 str. Val San Martino 442,473
Ferrara f., calzol., 20 v. Lombardore 448
Ferrara Franc., sarto, 5 v. Bodoni 332
Ferrari Ugo, form. automobili 44-23 35 via Maria Vittoria 496
Ferrarese, parrucchiere, 24 v. Donizetti. . . 434
Ferrari Achille, , 77 v. Duch. Jolanda 65,465
Ferrari Agost., , med.-chir. 80-48 53 corso Re Umberto 4062-403-05-06-09-37
Ferrari Ambr. fu Matteo prof., 7 v. Romani 442
Ferrari Amed., neg. uova 11-50 3 v. Rivarolo e 44 c. Ponte Mosca. 582
Ferrari Ang., avv., capo-uff. ferr., 44 v. Saluzzo 1450
Ferrari Art., maestro pianof., 22 v. Cernaia . 4012
Ferrari Bened., agg. Cancell., 37 c. Vittorio Emanuele II 745
Ferrari Bernardo, fumista e fabbro ferraio, 110 c. Regina Margherita . . . 448-98,888
Ferrari Carlo, , maggiore, 25 v. Pastrengo 1495
Ferrari Carlo, ingegnere, termosifoni 41-02 62 v. S. Secondo 448-20,751,4037
Ferrari Carlo, latton.-gas., 4 v. Donati. . . . 475
Ferrari Caterina in Pautasso 44 v. Varazze 474
Ferrari Claudio e cons. 12 v. Campiglione . 49
Ferrari Enr., rag., insegn., 36 c. Re Umberto. . 1000
Ferrari Enr., , conserv. Orto Bot., 40 v. Ormea . 947
Ferrari Fortun., fabbr. astucci, 28 v. Napione . 394
Ferrari Gaudenzio, 20 v. Roma. 828
Ferrari G. fu Luigi, industr. 18-61 8 c. Vittorio Emanuele II (oltre Po).
Ferrari Giuditta, tintoria, 7 v. Villa della Regina 348
Ferrari Giulia, chinc.-merc., 56*bis* c. Vinzaglio . 352
Ferrari Giuseppe, 53 c. Spezia. 893
Ferrari Gius., maestra mun., 34 v. Carlo Alberto. 979
Ferrari Gius. merc.-sarto, 3 c. Duca Genova. . 334
Ferrari Gius. 90 c. Vinzaglio 484
Ferrari Gugl., sotto capo uff. ferr., 28 v. Valperga Caluso 1453
Ferrari Italo, impieg., 29 v. Cabotto. 1455
Ferrari José 13-27 49 v. Arsenale.
Ferrari Leonida, avv.-proc., 48 v. Botero. 4049-28
Ferrari Luigi, impieg. 34 v. Carlo Alberto . . 738
Ferrari Luigi sac., 39 v. Saluzzo. 445
Ferrari Nino, rag. impieg. dogan., 39 v. Vincenzo Vela 728
Ferrari Paolo, farm., 236 c. Reg. Margherita . 4081
Ferrari Pasquale, prof., direttore scolastico, 73 c. S. Maurizio 962
Ferrari Roberto, impieg. ferr., 36 c. Re Umberto.
Ferrari Sebastiano, meccan. 57-25 26 v. Nizza 485 498,888
Ferrari Severino, dott. notaio 56-79 38*bis* via Venti Sett. e Casalborgone 4034
Ferrari Zaverio, neg. vini 58-11 98 v. Saluzzo . 564
Ferrari Ardicini cont. Fanny in Martini di Cigala, 4 v. Sagliano 632
Ferrari Ardicini cont. Giulia ved. Farcito di Vinea 20 p. Vitt. Eman. I. 33,185,632
Ferrari Ardicini cont. Ida ved. Crotti De Rossi di Costigliole conte Carlo 7-40 77 c. Siccardi. . . . . *pag.* 82,160,632
Ferrari Ardicini nob. Carlo, Gius., Maria in Bottacco e Pia 4 v. Bonafous . . . 33,483
Ferrari-Ardicini bar. Eugenia n. Berzetti-Buronzo di Murazzano, 96 c. Vitt. Em. II 632
Ferrari-Ardicini bar. Felicina in D'Albertas, 6 v. Matteo Pescatore 632
Ferrari-Ardicini bar. Ottavio 86-23 96 corso Vittorio Emanuele II 632
Ferrari di Castelnuovo marchesa Camilla, nata Millius, 7 v. Lagrange 632
Ferrari di Castelnuovo marchesa Felicita, 7 via Lagrange 632,794,837-45,969-70
Ferrari di Castelnuovo cont. Giuseppina in Fantoni, 4 v. Ospedale 632
Ferrari di Castelnuovo march. Teodoro, 7 via Lagrange 632
Ferrari d'Orsara nob. Teodoro capit. 32-75 22 v. della Rocca 99,406-45-70,632
Ferrari d'Orsara nob. Valentina n. Scarampi di Villanova, 22 v. della Rocca. 632
Ferrari-Bardile frat. e sor. 44 v. Rivalta . . 439
Ferrari-Borello Vittoria, levatr., 333 *bis* strada Abbadia Stura 709,4085
Ferrari-Galletti Eugenia 32-92 18 v. Botero.
Ferrari-Rossi Andreina, 7 v. Lanzo. . . . 828,984
Ferrari-Sacco Emma, maestra mun., 4 v. Goffredo Casalis 980
Ferrari e Lecco, studio tecnico 37-11 8 c. Vitt. Eman. II (oltre Po) VII
Ferraria frat. falegn. 37-88 8 v. Avigliana 20,406
Ferraria Aless., fabbro e falegn., 446 c. Reg. Margherita. 406-98
Ferraria Luigi Ern., maest. pian., 22 p. Castello. *abitaz.* 7 v. Bagetti. 4044-42-404
Ferraria Ottavio della Ditta Ferraria e Giachino 6 v. S. Quintino, *abit.* 24 v. Genova 437-59
Ferraria e Giachino, rappres., 6 v. S. Quintino 368,545
Ferraria-Personaz Maria, levatr, 5 v. S. Chiara 4085
Ferrario Bianca, prof.ª, 5 p. Saluzzo. 995
Ferrario Carlo 37 v. Moncalvo. 403
Ferrario Corrado, titolare uff. postale, 4 piazza Saluzzo. 4449
Ferrario Fil., , gener. a riposo, 2 v. Bonafous.
Ferrario Maria Luisa, prof., 2 v. Bonafous. . 4104
Ferrario Paolina, uova e burro, 9 v. Marco Polo 582
Ferraris 29 v. Tiziano 467
Ferraris famiglia, 44 v. Vitt. Amedeo.
Ferraris frat., vinai, 430 v. Pier Carlo Boggio . 569
Ferrari frat. e sor. fu Gustavo 26-28 corso Francia. 73
Ferraris sorelle 775 str. al Meisino . . 98
Ferraris Abelardo, sarto, 2 v. Mazzini 332
Ferraris Achille , 7 v. Lanzo 4235
Ferraris Adelina, 9 c. Vinzaglio.
Ferraris Adele, confez., per signora, 6 v. Barbaroux 324
Ferraris Adolfo, farm 22-32 9 v. S. Secondo c v. Assietta 4077-84
Ferraris Alessandrina 64 v S. Chiara . . . 453
Ferraris Aless., impieg., 8 v. Andrea Doria . . 1473
Ferraris Amalia ved. Bianchi, 33 v. della Zecca.
Ferraris Ant., materass., 24 c. Vercelli 455
Ferraris Attilio, pompe ed arieti, 4 c. Farini . 456
Ferraris Aug., geom., impieg. mun., 49 c. Oporto 694
Ferraris Barbara ved. Gamba, tratt., 45 str. di Lucento 552
Ferraris nob. Bianca in Ferraris, 6 v. Garibaldi. 652
Ferraris Carlo, dott. me d., 41 v. Vitt. Amed. II 4062
Ferraris Carlo, , , ragion., 26 v. Cernaia e 12 via Lagrange . . . 847-58-77,4045-135
Ferraris Carlo, latton., 3 v. Giannone 475

Ferraris Carlo, 2 c. Vigevano . . . . . *pag.* 829
Ferraris Carlo, vettur., 44 v. Avigliana . . . 544
Ferraris Carlo 401 v. Caraglio 42
Ferraris Celest., drogh., 42 v. Lombardore . . 437
Ferraris Ces., impieg., 37 v. Mazzini . . . 804-08
Ferraris Cipriano 143 v. Mad. Cristina . . 92
Ferraris Clerico Carlo, med.-chir., 44 v. Venti Settembre 4062-73
Ferraris Dante, ingegn. 22-09 47 corso Vinzaglio . . . 740,904,1037-446-62-72-93-96 1497 203-24-25-26
Ferraris Dom., *bar.* 44 v. Cavour 557
Ferraris E., falegn., 43 v. S. Domenico . . . 406
Ferraris Egidio, impieg. ferr., 24 v. Mazzini.
Ferraris Enedina, copist. a macch., 6 v. Orfane 1054
Ferraris Enrico, ebanista, 5 v. Adioni . . . 403
Ferraris Erminio, ing., 34 v. Ospedale . . 1499
Ferraris Eug., dott., procur., vice-pret., 4 via Porta Palatina, *abit.* 6 c. Venezia. . 749 1028-488
Ferraris Feder. avv., cambista 8-21 20 v. Roma 19,435,349,1496
Ferraris Felice 4 v. Bussoleno 38
Ferraris Felice, calzol., acc. all'85 c. Palermo. 448
Ferraris Ferdin., pittore, 19 v. Princ. Tommaso 1052
Ferraris Fiorina ved. Talucchi 7 c. Valentino 470
Ferraris Franc. fu Carlo 45 v. Venasca . . 474
Ferraris G., agente commerciale, 3*bis* piazza Giulio 506-08,1054
Ferraris G. B., falegn., 246 v. Nizza. 406
Ferraris G. B., avv., 34 v. S. Quintino . . . 1049
Ferraris Gaetano, tratt., 27 v. Bellezia . . 550-51
Ferraris Gioach., calzol., 43 v. Corte d'App. . 448
Ferraris Gio., 24 c. Valentino 1242
Ferraris Gio., gross. tessuti 8-35 3 p. Solferino. *abit.* 9 v. Cibrario 341,483
Ferraris Gio., macch. addizionatr. e calcolatr. « Comptometer » 54-47 9 v. Pietro Micca 482,509
Ferraris Gio., avv., 29 v. del Carmine . 1094
Ferraris Gio., calzol., 2 v. Mazzini 448
Ferraris Gio., arch. Int. Fin., 3 c. Reg. Margherita 726
Ferraris Gio. manisc., 34 v. Gioberti 79,538
Ferraris Giorgio, rag., impieg., 50 v. Nizza . 1172
Ferraris Giovanna, modista, 33 v. Barbaroux. . 328
Ferraris Giov., fabbr. persiane, 197 v. Nizza. 349-70
Ferraris Gius., drogh., 78 v. Mad. Cristina . 437
Ferraris Gius., drogh., 6 v. Chivasso. 437
Ferraris Gius. 107 via Massena. 97
Ferraris Gius. Franc., 24 c. Novara 829
Ferraris Gius., mag. alim., 21 v. Montebello. . 589
Ferraris Giuseppe neg. vino, 38-90 116 c. Casale. *dep.* Dock « Porta Nuova », I° comp., c. Dante 46,364-69,1440
Ferraris Gius. fu Sebast. 11 v. Candelo. . 44
Ferraris Gius., parrucch., 110 c. Vitt. Em. II . . 434
Ferraris Gius., tratt., 199 str. Casale. . 349,1238
Ferraris Gius., pensionato, 9 v. Cibrario.
Ferraris Gius., prof., 21 v. Vanchiglia 89,962,1009
Ferraris Gius., prof., 24 v. Bertholiet . . 1129
Ferraris Gius., sarto, 3 v. Iacopo Foroni. . . 332
Ferraris Gugl., pittore, 38 v. S. Secondo . . 1052
Ferraris Guglielmina, maestra mun., 40 via S. Massimo 980
Ferraris Innocenza, mag. alim., 23 v. Valeggio. 589
Ferraris nob. Laura in Badano, 34 v. Maria Vitt. 652
Ferraris Leopoldo, rappres., 4 v. Sagliano . . 344
Ferraris Lorenzo 3 v. Iacopo Foroni. . . 85
Ferraris Lorenzo, ingegn., prof., 3 via Ponza . . . 928-34-35-49-65-92,1037-457
Ferraris Luigi, profum., acc. all'4 v. Carlo Alberto 429
Ferraris Luigi, mag. alim., 20 c. Palestro . . . 589
Ferraris Margh., telegraf., 44 v. Madama Cristina 1447
Ferraris Margh., tintoria, 7 v. Carlo Alberto. *p.* 348
Ferraris Mario, pizzic. 50-45 25 v. Mad. Crist. 599
Ferraris Oreste, dott., cons. aggr. pref., 29 via Marco Polo 74
Ferraris Ottavio, scult. legno, 1*bis* v. Guastalla . 594
Ferraris Pietro, caffè e birr., 45 c. Ponte Mosca . 66
Ferraris Pietro, caffett. e conf. 41-77 41 v. Madama Cristina. 535
Ferraris Pietro, formaggi 38-85 86 c. Casale . 49
Ferraris Pietro, ing., rappres. 7-79 35 corso Oporto e 45 v. Garibaldi . 465,504-12,46 . 59
Ferraris Rita Giovanna, maestra mun. (Asi Lingotto) 52
Ferraris Rosa nata Manero 40 v. S. Bernardino) 146
Ferraris Rosa in Rama 35 v. Borgosesia. 54,82
Ferraris Silvano, sarto, 2 v. Basilica. . . . 332
Ferraris Teresa nata Asteggiano 29 via S. Tommaso 27,447-51-60
Ferraris Vittorio, impieg. ferr., 54 v. Sacchi.
Ferraris Vitt. notaio, 44 v. Arsenale . . . 49
Ferraris Vitt., avv. 14-12 6 v. Cernaia 40 . . 49
Ferraris Zeffirino, med.-chir., 42 v. Baretti . . 2
Ferraris-Calligaris Maria, 26 v. Cernaia.
Ferraris-Clerico Carlo, dott. 82-96 44 v. Venti Settembre: *abitaz.* 82-99 29 . . . S. Tommaso. 846,4062-273
Ferraris Diatto Giuseppina 63 v. Ormea . . 6 . 465,977,1004
Ferraris-Emanuelli Virg., sarta, 30 v. Roma . 324
Ferraris-Maggiore Vincenza, pettinatr., 3c. Fran . 456
Ferraris-Rigo Ida, rigatt., 2*bis* v. S. Maria . . . 55
Ferraris e Bianchini, fabbrica letti in ferro 80-44 30 v. Cottolengo. 509
Ferraris e Lenti, corrieri, 44 v. Roma, 24 via San Tommaso e 4 v. S. Teresa . 520 . 52
Ferraris e Rotta (Ditta), fornit. autom. 30-13 47 v. Andrea Doria 703
Ferraris di Celle nob frat. e sor., di avv. nobile Federico, 3 v. Cavour 652
Ferraris di Celle nob. frat. e sor. di fu conte Aless., 40 v. Mazzini. 652
Ferraris di Celle nob. Feder., avv., 3 v. Cavour. 652,906,1049
Ferraris di Celle nob. Felicita nata Vassallo di Castiglione, 5 v. Cavour 652
Ferraris di Celle cont. Luisa nata Vassallo di Castiglione, 40 v. Mazzini. 652
Ferraro coniugi 25 v. Monte Rosa 407
Ferraro Adolfo, oref.-orol., 20 c. Vercelli 364-62
Ferraro Angelo, rappr., 34 v. S. Domenico. . . 544
Ferraro Anna, tratt., 2 v. Gerdil 548-49
Ferraro Armando, gioielliere, 4 c. S. Maurizio.
Ferraro Carlo, granaglie, legna e carboni. 86 c. Palermo. 409,607
Ferraro Emilio, capit., 3 v. S. Massimo.
Ferraro Franc., drogh., 66 c. Vinzaglio 437
Ferraro Franc., imp. mun., 49 v. Arsenale . . 697
Ferraro Giuseppina, sarta, 48 c. Vercelli. . . 324
Ferraro Natale, alberg. 30-61 71 c. Moncalieri 345
Ferraroli Gius., 34 v. Sacchi 820
Ferrarotti, corriere, 4 v. S. Teresa. 522
Ferrarotti Biagio, pension., 6 v. Luciano Manara.
Ferrarotti Luigi, strum. mus., 118*bis* c. Casale. 401
Ferrarotto Fr., capo-tecn., 4 v. Biella 755
Ferrati Cesare avv. (eredi) 4*bis* v. Torino 465
Ferrati Edg. fu Ang. ing., 314 str. Mongreno 465
Ferrati Enr., med.-chir., Madonna Pilone (*villa* Ferrati) e 63 c. Re Umberto . . . 1062-206
Ferrato frat. e sor. fu Maggiorino 28 via Nizza, *villa* 262 str. Ronchi (Cavoretto) 112-42

...to Domenica, riv. pane, 48 v. Belfiore *p.* 644
...ato Giov., cart. illustr., rimp. al 25 p. Castello 390
...to Gius., casse per imball., 3 c. Princ. Eug. 372
...to Maggiorino (eredi) 4 c. Sommeiller 162
...to Matteo fu G. casse imball. e bottaio, 380 v. Verolengo . . 477,372,405
...ud coniugi, riv. pane, 57 v. Nizza . . .611
...ud sorelle, pettinatr., 14 v. Golto . . . 434
...udi Gius., pitt., 12 v. Passalacqua . . 1052
...udi Luigi distill. catrame, ang via Conte di Boccavione e v. Villar 44,427,574
...lo frat., fabbr. viti cilindr., 4 v. Buniva 465-66
Ferrere Giuseppe, calzolaio, 31-15 10 via Garibaldi, *abit.* 2 v. Garibaldi 442-47 513
Ferrero Ferdinando, rag. capo Pref., 52 via Ormea 716,1045
Ferrero Jose, baracc. 47-12 8 v. Venti Sett. . .426
Ferrere (*vedi* Garretti di).
Ferrere coniugi, mag. alim., 38 v. Montebello 589
Ferreri frat., fabbri ferrai, v. Santhià (in fondo) 498
Ferreri sorelle, agiate, 45 v. S. Dalmazzo.
Ferreri Agost., insegn., 37 v. Belfiore 996
Ferreri Anna in Capellaro 43 v. Parma . 420
Ferreri Ant. capo-mastro, 2 v. Barbaroux 448 446
Ferreri Bern. 8 v. Digione 63
Ferreri Carlo 19 v. Digione. 63,850
Ferreri Carlo, agiato, 47 e 19 v. Principe Tommaso.
Ferreri Carlo fu Dom. 14 v. S. Paolo . . . 150
Ferreri Carlo di Nicola 99 v. Cesana . 54,479
Ferreri Carlo, avv., 55 c. Siccardi.
Ferreri Cipriano, aiuto-economo. 4 v. Scuole . 966
Ferreri Dom. di Carlo 4 v. Pesio 423
Ferreri Eugenio, 53 c. Siccardi 1103
Ferreri Ettore, avv., sotto-capo mun., 40 v. Juvara. 684
Ferreri Franc. ved. Silvano e figli 45 v. Roma 141
Ferreri Gio. Batt. insegn., 39 v. Princ. Tommaso 996
Ferreri Gius. 58 c. Vinzaglio. 481
Ferreri Gius., chim. farmac., 3 v. Garibaldi. . . 1077
Ferreri Gius., prof., console, 121*bis* p. barr. Nizza 636
Ferreri Gius. di Nicola 45 v. Vigone 130-79,824
Ferreri Gius., rag., cons. ipot., 35 v. Maria Vittoria. 734,867,966,1045
Ferreri Gius, neg. vino, p. Porta Palatina angolo Vic. Scuderie Reali 564-69
Ferreri Guido, scultore, 42 v. Balbo 1055
Ferreri Maria ved. Rinone 42 v. S. Domenico. 447
Ferreri Mass., dott., cons. agg. di Prefett., 44 via Arsenale. 746
Ferreri Matilde ved. Bracale 20-60 21 v. Genova.
Ferreri Pio, ispettore ferrov., 4 v. Valperga Caluso 1150
Ferreri Natale, dott.-proc., 74 v. Nizza. . . 1028
Ferreri Rosa, agiata, 42 v. Balbo.
Ferreri Tomm., avv., notaio 54-58 17 v. Arsenale e Piossasco 1034
Ferreri Umb. chimico-industr., 44 v. Barolli, *villa* 100 str. Valsalice . . . 172,429
Ferreri Vittorio, avv., 49 v. Confienza, *abitaz.* 45 v. Garibaldi 1049-28
Ferreri e Caro, stuccat. 35 v. Bava. . . . 444-43
Ferrero, corriere, 4 e 3 v. S. Teresa 522
Ferrero, officina meccanica, 59 v. Bologna. . 486
Ferrero coniugi 27 v. Montanaro 405
Ferrero coniugi 46 v. Feletto 68
Ferrero coniugi 46*bis* v. Monginevro. . . 404
Ferrero coniugi, drogh., 3 v. Cottolengo . . . 437
Ferrero coniugi, impr. foraggi, 4 v. Fossata . . 338
Ferrero coniugi, latteria, 169 c. Reg. Margherita 578
Ferrero coniugi, macell., 75 v. Pietro Giuria. . 646
Ferrero coniugi, mag. alim., rimp. al 49 v. S. Giulia 589
Ferrero coniugi, merc., 28 v. S. Tommaso . . . 352
Ferrero coniugi, neg. vino, 32 v. Baltea. *pag.* 569
Ferrero coniugi, neg. vino, 42 v. Rossini . . 564
Ferrero coniugi, vinai, 25 c. Palermo . . . 569
Ferrero frat. 54 v. Fréjus 74
Ferrero frat., caffe, 38 c. Vitt. Em. II . . . 554
Ferrero fratelli, latteria, 6 v. Salerno . . . 579
Ferrero frat. fu Manfredo 5 v. Grivola . . 83
Ferrero frat. fu Felice 762 str. Tetti Varrò. 466
Ferrero frat., neg. vino, 5 v. Bava, *depos.* Docks Torino-Dora, pad. *B* 564
Ferrero frat., neg. vino, 14 v. Chiesa della Salute 564
Ferrero frat., panett., 7 v. Viotti 611
Ferrero frat., mag. alim. 46-73 23 v. Accad. Albertina 589
Ferrero frat. di Riccardo, fabbr. liquori 15-19 *uff.* 3 p. Bodoni, *stabil.* Trofarello . . . 556
Ferrero frat. fu Luigi Claudio 24 c. Oporto 120
Ferrero frat. e sor. fu Angelo 63 c. San Maurizio 85,150
Ferrero frat. e sor. fu Felice 63 corso S. Maurizio. 85,150
Ferrero frat. e sor. fu Franc. 63 c. S. Maur. 85,150
Ferrero frat. e sor. fu Vinc. 63 c. S. Maurizio e 762 str. Tetti Varrò 85,150-66
Ferrero sor. fu Ant. 762 str. Tetti Varrò . 466
Ferrero sorelle, bianch., 34 v. Po 344
Ferrero sor. fu Michele 25 v. Caserta . 47,54
Ferrero sor. fu Pietro 762 str. Tetti Varrò 466
Ferrero sorelle, legat., 40 v. S. Tommaso . . . 388
Ferrero sorelle, chinc. merc., 402 c. Casale . . 352
Ferrero ved. e frat. Ant., mag. alim., 138 corso Reg. Margherita 589
Ferrero ved. e C. drogh. 54-68 17 v. della Rocca 428-37
Ferrero ved. Vigo 36 v. Bertola 29
Ferrero Adele in Rossano 98 strada del Molino di Villaretto. 404-56
Ferrero Adele, sarta, 42 v. S. Franc. da Paola. 324
Ferrero Adolfo, drogh., 100 c. Vitt. Em. II. . . 437
Ferrero Adolfo, avv., capo uff. mun., 4 via Sagliano. 684,744,1049
Ferrero Aless. fu Agostino 23 v. Gioberti . 79
Ferrero Aless., geom., 4*bis* c. Francia . . . 1043
Ferrero Aless., impieg., 24 v. Ormea . . 948
Ferrero Alfonso, avv.-procur., 6 v. Arsenale, *abit.* 4 v. S. Anselmo 1049-28-240
Ferrero Alfonso, impiegato, 5 v. Cavour 756
Ferrero Alfonso, impieg., 76 c. Vitt. Em. II . . 885
Ferrero Alfonso, impieg., 37 v. Princ. Amedeo 949
Ferrero Alfonso, ing., 47 v. Cibrario. . . . 1037
Ferrero Alfonso, telegrafista, 2 v. S. Anselmo. 1146
Ferrero Amedeo, impieg., 7 v. Piana. . . . 1174
Ferrero Andrea, calzol., 48 v. Monferrato. . . 448
Ferrero Andrea, commerc., 37 v. Mazzini.
Ferrero Andrea fu Ant. 37 v. Santhià . . 456
Ferrero Andrea, parrucch., 30*bis* v. Princ. Tomm. 434
Ferrero Ang., 47 v. Belvedere 752
Ferrero Ang., paste alim., 22 v. Garibaldi. . . 608
Ferrero Angela, levatr., 6 p. Giulio 884
Ferrero Angelo, chim.-farm., 29 v. Po.
Ferrero Angelo, neg. vino, 2 v. Rosine 564
Ferrero Angelo, pension., 8 c. San Martino . . 882
Ferrero Angiolina, caffè, 205 c. Francia . . . 554
Ferrero Anna, maestra mun., 8 v. Orfane . . 874,978
Ferrero Anna Maria fu Ant. 94 (int. 6) c. Moncalieri 85,450
Ferrero Anna Teresa, 47 v. Arcivescovado . . 928
Ferrero Ant., avv., 3 c. Vitt. Em II (oltre Po) 737
Ferrero Ant., avv. 80-23 5 v. Consolata. . 1049
Ferrero Ant., caffett., 34 v. Madama Cristina. . 554
Ferrero Ant., calzol., 43 v. Perrone 448
Ferrero Ant. fu Carlo 28 v. Vigone . . . 479
Ferrero Ant., impieg., 48 v. Mad. Cristina.

Ferrero Ant., macell., 30 v. della Rocca . . *pag.* 646
Ferrero Ant., mag. alim., 8 v. Thesauro . . . 589
Ferrero Ant., panett., 90 c. Vercelli 644
Ferrero Ant., pesi e misure, 34 v. Accad. Albertina 497
Ferrero Ant., prod.-vini, 47 v. Pietro Micca 562-63
Ferrero Antonietta, linger., 9 v. Andrea Doria . 347
Ferrero Arduino, med. 4-83 6 v. Goito. 790,1062-73
Ferrero Arturo, imp., 25 v. Berthollet. . . . 1166
Ferrero Aspasia, 41 v. della Rocca . . . 440
Ferrero Attilio, disegn., 4 v. Cavallerizza . . 1054
Ferrero Augusta ved. Crespi 14 v. Gropello 403 454,812
Ferrero Batt. di Mattia 24 v. Villarbasse . 480
Ferrero Bern., capo tecn., 17 v. Arcivescovado 735
Ferrero Biagio, neg. frutta, 9/a v. S. Secondo . 605
Ferrero Bona, maestra mun., 35 v. Lamarmora . 979
Ferrero Camillo, negoz. legna e vino, 24 via Napione 409,569
Ferrero Cam., ing. ferr., 37 v. Crist. Colombo. 1453
Ferrero Candido, avv., 41 c. Valentino . . . 1049
Ferrero Carlo, 3 c. S. Maurizio 878
Ferrero Carlo 53 v. Villafranca . . . 479
Ferrero Carlo fu Luigi 28 v. Cagliari . . 39
Ferrero Carlo, albittacam., 33 v. Carlo Alberto . 306
Ferrero Carlo, caffè 19-22 8 v. Vanchiglia . 554
Ferrero Carlo, , colonn. a rip., 48 v. Bogino.
Ferrero Carlo e Gio. di Romualdo 142 via Pier Carlo Boggio 425
Ferrero Carlo, grossista bianch., 41 v. del Carmine 344,1440
Ferrero Carlo, med. co-chir., 45 v. Donati. . . 1062
Ferrero Carlo e Rosa coniugi 9 v. Fornelli. 71
Ferrero Carlo, ricev. daz., 14 v. Castelnuovo . . 699
Ferrero Carlo, latton., 47 v. S. Donato 475
Ferrero Carlo, mag. alim., 42 v. Martinetto . 589
Ferrero Carlo, neg. frutta, 21 v. Massena . . . 605
Ferrero Carlo, panett. e neg. gran., 3 c. Ponte Mosca e 97 v. Villafranca. 607-14
Ferrero Carlo prof., dott., 68 c. Vitt. Eman. II . 960
Ferrero Carlo, teol., 10 v. Stampatori . 767-73-74
Ferrero Carlo, vetri e crist., 32 v. Maria Vitt. 372
Ferrero Carlo di Gius. rappr. 31-18 47 v. Carlo Alberto 53,511
Ferrero Cat. in Colombo 82 c. Reg. Margh. 436
Ferrero Cat., mag. alim., 20 v. Monferrato . . . 589
Ferrero Cater., mercerie, 4 v. Oropa . . . 352
Ferrero Cater., giocattoli, 3 v. Nizza . . . 358
Ferrero Cater., rivend. giorn., rimp. al 7 corso Vitt. Emanuele II 379
Ferrero Celest., 50 v. S. Chiara 885
Ferrero Cesare, 6 v. Garibaldi 885
Ferrero Cesare, insegn., 36*bis* v. Vanchiglia . 992
Ferrero Cesare, legnami 64-87 65 v. Ormea 404
Ferrero Cesare, liquor., 78 v. Villafranca . . 558
Ferrero Cesare e consorte Maria nata Fantino 28 v. Gasometro 76
Ferrero Cesarina, mag. alim., 18 v. Artisti . . . 589
Ferrero Chiarina in Curione 24 c. Oporto 420
Ferrero Clot., pettin., 34 v. Carlo Alberto . . 434
Ferrero Domenico, agiato, 9 v. Boucheron.
Ferrero Domenico, 447 str. R. Parco 894
Ferrero Domenico, neg. frutta, 28 v. Borgo Dora 605
Ferrero Dom., neg. turaccioli, 4 v. Alfieri. . 426
Ferrero Dom., rappres., 3 v. Assietta . 514,607
Ferrero Domenico, sarto, 22 v. S. Dalmazzo 332
Ferrero Duilio fu Franc. 15 v. Amedeo Peyron. 424
Ferrero E., leg. libri, 35 v. Accad. Albertina. . . 388
Ferrero E., trapuntiere, 4 v. S. Giobbe 454
Ferrero Edoardo, macell., 43 v. Mazzini. . 646
Ferrero Edoardo, sarto, 246 c. Reg. Margh. 332-34
Ferrero Elisab. in Mina 5 v. Bra . . . *p.* 3
Ferrero Eman., dott., proc., 8 p. S. Giovanni 693
Ferrero Emilia ved. Conti 307 str. di Lanz 87
Ferrero Emma in Vaccarino 14 v. Assarot
Ferrero Enrichetta, sarta, 5 v. Cavour . . .
Ferrero Enrico, 33 v. Accad. Albertina . . .
Ferrero Enrico mag. alim., 28 v. Stecchi . . .
Ferrero Enrico, 67 c. Re Umberto.
Ferrero Enrico fu Gius., legat., 16 v. S. Dalmazz
Ferrero Enr. di Riccardo, 3 p. Bodoni.
Ferrero Ercole, cancelliere Pret., 17 co Valdocco 73
Ferrero Erminio, capit. a riposo, 28 v. S. Anse
Ferrero Ernesta in Mezzena 25 v. Mad. Crist 87
Ferrero Ern., dott., ing., isp. ferr., 30 v. brario. 930
Ferrero Ern., parrucch., 18 v. Lombardore
Ferrero Eug., paste alim., 21 v. Saluzzo . . .
Ferrero Eug mag. alim., 72 v. Aosta e c. Tortona 46,5
Ferrero Eug., tratt., 4 v. del e Scuole . . .
Ferrero Eugenio, impieg.-stenogr., 43 v. Prin
Ferrero Eugenio, orefice, 24 v. della Rocca
Ferrero F., drogh., 4 v. Botero. 5
Ferrero F., fabbro-ferr., 31 v. Asti 5
Ferrero F., tornit. legno, 1 c. S. Martino . . 5
Ferrero Faust. in Boccaccio 21 c. Oporto 70
Ferrero Felice, vinaio, 214 c. Reg. Margherita 5
Ferrero Felice, corriere, 41 v. Roma e 20 v. Monte di Pieta. 53
Ferrero Felicita in Gabaccio 17 v. Pollen 12
Ferrero Felicita, pettinat., 28 v. Borgo Dora 5
Ferrero Felicita fu Pietro 63 c. S. Maurizio 8
Ferrero Felicita 4 v. Santorre Santaro
Ferrero Ferd., med.-chir., 9 v. S. Donato 70 106
Ferrero Ferd., rappr. 27-49 38 v. S. Don 50
Ferrero Ferruccio, medico, 2 c. Casale 777,46
Ferrero Ferruccio impres., 35 v. Lan mora 1
Ferrero Filippo, rappres., 3 c. Francia . . .
Ferrero Franc., , archiv. cap. prefett., 25 v. Montevecchio 7
Ferrero Franc., macell., 92 v. S. Secondo . 6
Ferrero Franc., latteria, 169 c. Reg. Margher
Ferrero Franc., drogh., 92 v. S. Secondo . .
Ferrero Franc., 29 v. S. Giulia. 8
Ferrero Franc., impieg., 4 v. Balbis.
Ferrero Franc., neg. bozzoli, 4 v. Cuneo. . . 50
Ferrero Franc., scult. legno, 10 v. Boucheron 5
Ferrero Franc. 4 e 8 v. Mompellato . 40
Ferrero Franc., viagg. di comm., 44 p. Sol erino
Ferrero Franc. e Bollito Francesca coniugi 149 str. Bertolla 2
Ferrero G., dentista, 46 v. Venti Settembre. . 40
Ferrero G., fabbro-ferr., 6 c. R. Parco . . . 50
Ferrero G., lavori in cem., 208 c. Casale . . 4
Ferrero G., tabacc., 4 gall. Geisser (gia Nat 7
Ferrero Gaetano, calzol., 9 v. Fornelli. . . 98
Ferrero Giacinto , ten. colonn. 9 Melchior Gioia. 1
Ferrero Giacinto, imp. mun., 416 c. Vittorio Emanuele II 6
Ferrero Giacinto, imp. post., 34 v. Berthollet 14
Ferrero Giacomo fu Domenico 30 str. da Regio Parco 6
Ferrero Giacomo, 5 v. Busano 8
Ferrero Giacomo, tratt., 8 v. Gasometro. . . 5
Ferrero Giacomo-Antonio, avv. 10-23 5 v. della Consolata . . . 452,4
Ferrero Gioach. fu Carlo 44 v. Cesana 57,51
Ferrero Gioach., mag. alim., 47 c. Moncal 5
Ferrero Gioach., mag. alim., 5 c. Vinzaglio 5

ero Giovanna in Soldati 44 v. Sebastiano Valfrè. . . . . *pag.* 65,434-74
ero Gio., 8 v. Orfane 840
ero Gio., direttr. farm., 33 v. Baretti . . . 4080
ero Gio. 425 str. da Bertolla a Abb. Stura 14
ro Gio. 752 str. vicin. della Campagna 40
ero Gio. 21 v. Genova. 77
ero Gio., avv.-proc., *studio* 20 v. Garibaldi, *abit.* 50 v. Venti Settembre. . . . 1049-28
ro Gio., calzol., 236 c. Reg. Margherita . 448
ero Gio., calzol., 5 p. Statuto 448
ero Gio., corriere, 26 v. S. Tommaso, 20-22 v. Monte di Pieta, 32 v. Lagrange, 4 v. Finanze e 30 v. Mercanti. . . . 522
ero Gio. fu Dom 5 v. Fontanella . 70
ro Gio. fu Lorenzo 6 v. Mompellato . 404
ro Gio., panett., 95 v. Massena 644
ero Gio., direttr. Banca, 3 v. Princ. Tommaso 1479
ero Gio., impieg., 2*bis* v. Vanchiglia.
ro Gio., macell., 68 c. Vercelli 646
ero Gio., macell., 25 v. Malone 646
ro Gio., mag. alim., 7 v. Barbaroux . . . 589
ro Gio., mag. alim., 44*bis* v. Alessandria 589
ero Gio., neg. vino, 51 v. Amer. Vespucci 564
ero Gio., med.-chir.-dentista 35-20 4 via Maria Vittoria 1002-62-73
ro Gio., rappr. e neg. orefic., 2 via Barbaroux 364,545
ero Gio., orolog., rimp. al 3 v. Nizza . . . 362
ero Gio., parrucch., 152 c. Reg. Margherita 431
rero Gio., tappezz. 40-58 51 v. Maria Vitt. 371 997
ero Gio., fattor., 3 c. Dante 948
ero Gio., torn. in legno, 7 c. S. Martino 394
ero Gio., viaggiat., 4 c. Princ. Eugenio.
ero Gio., vinaio, 28 c. Orbassano 569
ero Gio., liq. e vini, 20 p. Vitt. Em. I 558-69
ero Gio. Pietro fu Gius. e figli 24 via Brunetta. 37
ero Gio., ristor., 88-76 4 v. Ghiacciaie 549
ero Gio. e consorte Maria 4 str. vic. delle Ghiacciaie 77
ro Gio. fu Gius. 30 v. Soana 461
ero Giov. e Burzio Giulia coniugi 2 v. Boves 35
Giov. e Fioretto Silvia coniugi *64bis* str. del Pascolo. 421
G. B., dott., farm., 33 v. Saluzzo . . 4077
G. B., , industriale, 76 c. Vitt. Em. II.
G. B., maestro scherma, 40 v. Vanchiglia 4044
Giovannina, sarta, 14 v. Po 324
Giuseppe, 48 c. Brescia 754
Gius e consorte 44 v. Colleasca 56,69
Gius. 200 str. Bertolla. 30
Gius., calzolaio, 15 v. Bertola 448
Gius., calzol., 5 v. Mercanti 448
Gius., drogh., 3 v. Cibrario 437
Gius., mag. alim., 28 c. Tortona . . 569-89
Giuseppa, fioraia, 33 v. Garibaldi . . . 375
Giuseppa, tint., 20 v. Orto Botanico. . 348
Giuseppe, , canonico, dirett. Piccola Casa Divina Provv., 14 v. Cottolengo 768-83
Gius. e cons. 50 v. Torricelli. . . 468
Gius. di Gius. tratt. e recap. concorrenti 59-32 420 str. di Nizza (Basse di Lingotto) 442,537-50
Gius., impieg. telegr., 84 c. Reg. Margherita 867,903,1436-44
Gius., inserv., 45 v. Colli. 857
Gius., pizzic., acc. al 3 c. Duca di Genova 590
Gius., latton.-gas., 42 v. S. Secondo 475,840
Gius., macell., 43 c. Princ. Oddone . . 647
Ferrero Gius., macell., 7*bis* v. S. Secondo *pag.* 646
Ferrero Gius., macell., 50 v. Torricelli . . . 646
Ferrero Gius., 5 v. Mercanti 881
Ferrero Gius., neg. frutta 32-87 3 v. Cervino e p. Em. Filiberto (merc. III) . 604-05-06,849
Ferrero Gius., parrucch., acc. al 3 v. S. Quintino 434
Ferrero Gius., agiato, 44 v. S. Quintino.
Ferrero Gius., sarto, 74 v. Ormea 332
Ferrero Gius. fu Lorenzo 3 v. Cervino . 84
Ferrero Giuseppe ved. Ronco 5 v. Fossata . 74
Ferrero Giuseppe, viagg., 46 v. Venti Settembre.
Ferrero Gius., vetturi, 461 str. Nizza . . . 540-41
Ferrero Gius. di Franc. 32 v. Baltea . . 22
Ferrero Giuseppina, maestra mun., 24 v. Montebello 969
Ferrero Giuseppina ved. Pianea 5 via Chivasso. 53,464
Ferrero Guglielmo, prof., 26 v. Legnano . . 1099
Ferrero Guido fu Luigi Claudio (eredi) 32 v. Romani e 36-65 *port.* 24 c. Oporto 144-42
Ferrero Guido, ragi., rappr., 46 v. Goito . . 545
Ferrero Icilio, , ing. R. ispett., 6 v. Legnano 1456 1457-59
Ferrero Iginia, maestra munic., 2 c. Casale . 978
Ferrero Irene, agiata, 6 v. Carmine.
Ferrero Isab., rag. impieg., 50 v. Montevecchio 1472
Ferrero L., commest. e negoz. vino, 42 strada Val S. Martino. 569-89
Ferrero L., macell., 43 v. S. Teresa 647
Ferrero L., tintoria, 2 v. Aurelio Saffi . . . 348
Ferrero L. E., rappr. 8-01 gall. Naz. scala *B* . . 544
Ferrero Lodovica, tintoria, 8 v. Gioberti. . . 348
Ferrero Lodovico impresario costruttore. 39-19 447 v. Madama Cristina. 92,476,446
Ferrero Lor., parrucch., 22 c. Brescia. 431
Ferrero Lorenzo e frat. latton.-gas. 29-03 4 v. Bava 475
Ferrero Luigi, tabacc., 4 v. Saluzzo 730
Ferrero Luigi, 194 c. Reg. Margh. . . . 882-93
Ferrero Luigi, 8 v. Orfane 840
Ferrero Luigi, legna e carb., 52 v. Ospedale . 409
Ferrero Luigi, agiato, 4 v. Pio Quinto.
Ferrero Luigi, calzol., 42 str. di Pianezza . . 448
Ferrero Luigi, chir.-dentista 6 v. Giulio . . 4072-74
Ferrero Luigi di Ant. 5 v. Oulx . . . 417-39
Ferrero Luigi, rappres., 45 v. Baretti.
Ferrero Luigi, drogh., 364 v. Nizza 437
Ferrero Luigi, mag. alim., 35 v. Frejus . 437,589
Ferrero Luigia ved. Mecca, 9 v. Fucina.
Ferrero Maddalena fu Bart. in Chiappa 5 via Ferrere 69
Ferrero Margh. 44 v. Levni 89
Ferrero Margh. in Ravassa 355 str. Abbadia di Stura 41
Ferrero Margh. in Sincero 32 v. S. Chiara . 65 134-74
Ferrero Margh. ved Mainard e figli Teofilo ed Elisa in Grippa 66-68 v. Cesana . 54
Ferrero Margh. ved. Vigo 90 strada dell'Antiochia 46
Ferrero Maria, mode e novità, 6 v. Fabro. . . 324
Ferrero Maria, telegraf., 33 c. Orbassano . . 4447
Ferrero Maria in Ciocca 22 v. Parma . 420-64
Ferrero Maria in Peradotto 246 str. Vercelli 477
Ferrero Maria ved. Musselli, macell., 44 v. Tiziano 647
Ferrero Mario, acque miner., 23 p. Castello . 427
Ferrero Mario, impieg. dazio, 10 v. Verrès . . 698
Ferrero Mario, prof., dir. scol., 6 v. Principi d'Acaia 834-73,984-94
Ferrero Mario, dott. proc., 85-74 41 via Stampatori 1028
Ferrero Mario, calzol., 9 p. Statuto 448

Ferrero Massimo, medico, 8 p. Gran Madre di Dio . . . . . *pag.* 987,4062-434-37
Ferrero Matteo, legna e carb., 45 v. Mazzini . . 409
Ferrero Michelangelo, esatt., 2 v. S. Anselmo.
Ferrero Michelang., rag., maestro mun., 94 *cant.* 6) corso Monfalcieri . . 402,873,980
Ferrero Michele fu Emilio 42 v. Bussoleno 38
Ferrero Michele, legna e carb., 440 v. Nizza . 409
Ferrero Michele, macell., 14 v. Torino. . . . 647
Ferrero Michele, macell., p. Bodoni (serraglio) 647
Ferrero Michele, prof., 24 v. Vigone. 958
Ferrero Michele, ragioniere, 24 v. Alfieri. 889,4046
Ferrero Michele, teol., curato a S. Vito . 240,769
Ferrero Mich. e consorte 559 str. Abbadia di Stura 41
Ferrero Nicola, paste alim., 22 v. Ant. Fontanesi 609
Ferrero Olimpia in Gavosto 64 v. Gioberti . 79
Ferrero Oreste, drogh., 30 v. Cernaia . 437,1242
Ferrero Oreste e Zopegni Luigia coniugi 35 v. Mongrando. 404
Ferrero P. e fra.., oli e grassi minerali **33-30** 4 v. Saluzzo 428,603
Ferrero Palmiro, disegn., 4 v. Giusti. 727
Ferrero Pietro, dott. med., 28 v. Gasometro 1062
Ferrero Pietro, industr. **31-32** *abit.* 5 v. Venti Sett.
Ferrero Pietro, viaggiat., 43 v. Princ. Tommaso.
Ferrero Pietro e C. 15-78 e **31-32** negoz. metalli, 4 c. Orefici **83-47** *magazz.* 90 v. S. Secondo, 97,452,456-65-72-73-78-82,500
Ferrero Pio, 47 v. Vitt. Amedeo II. 754
Ferrero Remo, latteria, 40 v. Marochetti . . . 579
Ferrero Riccardo, fabbr. vermouth, 3 piazza Bodoni, *abit.* 60 c. Re Umberto.
Ferrero Riccardo, rappres. **28-28** 20 v. Alfieri 345
Ferrero Rodolfo, 98 v. Saluzzo 904,4222
Ferrero Rodrigo, impieg., 9 v. Boucheron . 4228
Ferrero Romualdo (Ditta), fabbr. bigliardi, 142 v. Pier Carlo Boggio. 400-86
Ferrero Rosa ved. Orsi 443 v. Aosta . . . 46
Ferrero Rosa, drogh., 6 v. S. Quintino . . . 437
Ferrero Sebast., mag. alim., 4 v. Bidone . . . 589
Ferrero Sebast., vetr.-specch., 24 v. Mad. Cristina 372
Ferrero Secondo, tratt., 7 v. Villarfocchiardo. 549
Ferrero Seraf. e C., oggett. cancell., 15 v. Roma 386-88-89
Ferrero Sergio, sottotenente, 35 v. Lamarmora.
Ferrero Sever., macell., 22 str. Valsavice . . . 647
Ferrero Silvestro di F. 57 v. Amerigo Vespucci 45
Ferrero Silvio 7 v. Ant. Fontanesi . . . 71
Ferrero Sismonda ved. Delbosco 53 via Moretta 408-38
Ferrero Stef. di Gius. 446 str. Nizza 442
Ferrero Stef. fu Stef. 420 str. Nizza 442
Ferrero Stefano, stab. bagni, 26 v. Garibaldi e 2 p. Savoia 435
Ferrero Teresa ved. Dionisio 48 v. Ag. Lauro 42
Ferrero Teresa, affittacam., 37 v. Princ. Amedeo 506
Ferrero baron. **Teresa** ved. Bichi 5 v. Finanze 485
Ferrero Teresa ved. Craveri 10 v. Virle . 482
Ferrero Tommaso, dott., 67 c. Re Umberto. 1062
Ferrero Tommaso, lappezz., 9 v. Belvedere . . 374
Ferrero Tomm. fu Dom. 4 v. Musinè . 409-52
Ferrero Umberto, prof., 245 c. Moncalieri.
Ferrero Vinc., alberg., 49 p. Em. Filiberto . . 544
Ferrero Vinc., corriere, 5 v. Mazzini, 20 via Monte Pietà, 30 v. Mercanti e 4-3 via S. Teresa 520-24-23-24
Ferrero Vinc., fabbr. ins., 138 c. Reg. Margherita. 367
Ferrero Vinc. Djalma, imp. ferr., 36 v. Monginevro 1455
Ferrero Vitt., pizzic., 44 v. Mazzini. . . . 582-99
Ferrero Vittoria 59 v. Bologna 32
Ferrero Vittoria, modista **38-08** 6 v. Cernaia. . 328

Ferrero De Gubernatis Ventimiglia nob. ved. **Adele** n. Hebert 14-13 44 v. Po . . 50 55,95,112-27-38-45-82,632
Ferrero De Gubernatis Ventimiglia nob. Alfonso, cons. **14-14** 44 v. Cavour. . . . 832,997,1414-44-45-46-47-2 . . 257
Ferrero De Gubernatis Ventimiglia nob. Carl. n. Conelli de' Prosperi, 41 v. Cavour . 632
Ferrero De Gubernatis Ventimiglia nob. Luigi magg. regg. guide, 5 v. della Rocca. 632
Ferrero De Gubernatis Ventimiglia Bezzi marchesa Maria, 5 v. della Rocca . . . 632 959
Ferrero De Gubernatis Ventimiglia nob. Mar. Valeria in Bianco di S. Secondo, 43 cors. Oporto 632
Ferrero della Marmora marchesa Maria Luisa nata d'Harcourt **88-90** 33 c. Duca di Genova. 632,837
Ferrero di Cambiano march. **Cesare**, avv., senatore del Regno, cons. prov. **30-25** *villa* presso Moncalieri **29 58** *abit.* 4 v. Sagliano . 632-34-53,748-23-39-40-54-79, 857-62-65-84,942-20-24-27-34-92, 1004-434-58-72
Ferrero d'Ormea nob. frat. e sor., 9 p. Carlo Em. II 632
Ferrero d'Ormea march. **Erminia** n. Tornielli-Bellini di Vergano, 9 p. Carlo Em. II. 632
Ferrero d'Ormea march. Ersilia in Invers. 27 c. Duca di Genova 632
Ferrero d'Ormea march. **Gustavo Camillo** 9 p. Carlo Eman. II. . 43,63,96,4 . . . 632
Ferrero d'Ormea march. Laura in Caissotti di Chiusano, 67 c. Re Umberto. 632
Ferrero d'Ormea e di Palazzo nob. Adele in Cavalli della Torre di Porto Corsini, 47 c. Duca di Genova. 632
Ferrero d'Ormea e di Palazzo nobile Alfonsa 37 v. Saluzzo 632
Ferrero d'Ormea e di Palazzo nob. dei marchesi **Carlo-Vincenzo** 34-43 37 via Saluzzo. . . . . 26,73,145,652,744 . . 50-57 1442-35-37 2106-57
Ferrero d'Ormea e di Palazzo nob. Onorina n. Ferrero De Gubernatis Ventimiglia 37 v. Saluzzo . 446-32-652,807-35-60 . . 2082
Ferrero d'Ormea e di Palazzo nob. Paola in Passerin d'Entreves, 5 c. Vitt. Em. . . 1162
Ferrero Ponsiglione di Borgo d'Ales cont. Amedeo, avv., 44 v. S. Dalmazzo . . 633 . .
Ferrero-Fieschi della Marmora march. Enrichetta in Mori Ubaldini degli Alberti 6 v. . . Fanti **51-70** *portieria* 34 v. Mazzini . . 68 98,105-17-40-50-84-652-75,860
Ferrero-Bovo e Alborno, tess., 29 v. Donati . 337-4511
Ferrero-Campana Luigi, i-pett. Demanio, 25 via Garibaldi . . . . . 7 . . 3
Ferrero-Chiappero Lina, agiata, 415 c. Vittorio Emanuele II.
Ferrero-Comune Margherita, levatr., 25 v. S. Francesco da Paola 1084
Ferrero-Furno Maria, 6 v. Principi d'Acaia . 834
Ferrero-Gola Annetta ved. Grosso 6 v. Borgo 20 824
Ferrero Gola Bart., maggior gener. a riposo, 24 c. Vinzaglio 1411
Ferrero-Gola Paolo 42 v. Colli 57
Ferrero-Lombroso Gina, dott., 26 v. Legnano 943,1062
Ferrero-Merlino Gius. 15 v. Vistrorio . . . 482
Ferrero-Rosso Maria, maestra mun., 3 c. Francia.
Ferrero-Sciardi Margh., tratt., 73 c. Casale . . . 547
Ferrero-Sibille Maria 505 str. vicin. delle Basse di Dora 24

Ferrero-Virando Teresa, maestra mun., 26 via Mazzini . . . . . *pag.* 977
Ferrero A. e C., cartol., 26 v. Carlo Alberto . 389
Ferrero e C., ricam., 2 v. Garibaldi 350
Ferrero e Cerrano, drogh., 28 v. Mazzini. . . 437
Ferrero e Cornara, sartoria, 5 v. Garibaldi . 534
Ferrero e Craveri, elettricisti **87-04** 46 via Avellino e 59 v. Don Bosco 458-86
Ferrero e Griffone, torn. legno, 27 v. S. Francesco da Paola 394
Ferrero e Rolle, mag. alim., 138 c. Regina Margherita 589
Ferrero e Tinivella, tintoria, 23 c. Spezia . 348
Ferrero e Zeppegno, ag. colloc., rimp. al 43 v. Palazzo di Città. 307
Ferretti, capitano, 5 v. Madama Cristina.
Ferretti Alfr. meccanico automob., 41, 43 e 45 v. Giotto e 20-22 v. Cellini. . 50,485-95
Ferretti Aless., ispett. perito, 47 v. S. Massimo 1468
Ferretti Aless., aiut. ing., 24 v. Gioberti . . . 739
Ferretti Enr. ved. **Guani** 81-28 96 c. Re Umberto 435
Ferretti Feder., telegr., 64 v. Gioberti . . 1446
Ferretti Gius., fumista, 47 v. Pallamaglio . . . 418
Ferretti Gius., 47 v. San Massimo.
Ferretti Lucia, pellinatr., 64 v. Gioberti. . . . 434
Ferretti Mario, elett., rimp. al 7 v. Deposito 477
Ferrettini Ernesto, avv., 4 v. Balbis . 924,1049-88
Ferrettini Ettore Gius., dott., procur., corrisp. giorn., 4 v. Balbis. 1028
Ferretto Melch., imp. Int. Fin., 42 v. Roma. . . 726
Ferri fratelli, rappr. **4-43** 41 v. Cardinal Maurizio 409-23
Ferri Anna Annunz. ved. Tamagno 48 via Ant. Fontanesi 74
Ferri Ant., macell., 461 e 223 c. Reg. Margh . 647
Ferri Camillo, magg. fant., 44 v. Card. Maurizio 753
Ferri Eleonora, agiata, 33 c. Valentino.
Ferri Franc., 93 v. Venti Settembre 867
Ferri Gio. Batt., ing., 42 p. Eman. Filiberto . 4037
Ferri Giuseppina 248 str. Casale . . . 46
Ferri L., fabbr. orefice, 24 v. Accad. Albertina . 360
Ferri Lorenzo, macellaio, 4 v. Finanze . . . 647
Ferri Roberto, cursore, 42 v. Arcivescovado . 767
Ferrier Gualdo Ang., alberg., 57 c. Pr. Oddone . 545
Ferrier Eleonora, n. contessa Contin di Castelsaprio, agiata, 10 v. Vassalli Eandi.
Ferrier Gius. G., ing. **49-97** 545 str. Alberoni, villa Passini (Cavoretto) . . . 4037-244
Ferrier Luigi, prof. dott. **30-68** 33 v. Carlo Alberto 776-86,883,1062-73-74
Ferrovia di Chivasso **89-60** *ufficio vendita* 4 v. S. Quintino. 466
Ferrovie Piemontesi già Vandel e C. **87-63** 29 v. Livorno **23-44** 63 e 65 v. Cavour, *abit. ammin. deleg.*, 3 c. Valdocco . 47 89,467,1495
Ferrua Alberto 107 v. Nizza. . . 408-44-46

Ferrino Cesare (Ditta), tele e . . . impermeabili **3-70** 107 v. Nizza 385-86 427-52-53
Ferrino Eugenio 107 v. Nizza . . 408-44-46 1127-87
Ferrino Severina (eredi) 5 v. Savigliano . 457
Ferrio Enrico, sarto, 4 v. Cavallerizza 332
Ferrio Tommaso, industr., 63 v. Saluzzo.
Ferrio Luigi, prof., med. chirurgo **39-21** 42 v. Mad. Cristina . . 783,862-64-940,1062
Ferrione e C., tratt., 245 c. Regina Margherita. . . 553
Ferro coniugi, mag. alim., 20 v. Valprato . . 589
Ferro Alessandro, **63-78** 6 v. Cernaia.
Ferro Batt., mediatore e neg. frutta, piazza Em. Filiberto (merc. III) . . . . . *pag.* 606
Ferro Carlo, pizzic., 4 v. S. Tommaso ed accanto al 9 v. Garibaldi 399
Ferro Cesare, pitt., 31 v. Moncalvo 924-1052-1400-01
Ferro Domenico e consorte 59 v. Gravere 82
Ferro Emilio, **32-78** 8 corso Peschiera 1462 1493-95-97
Ferro Ermello e consorte 532 str. di Chieri. 52
Ferro Ernesto, 8 c. Peschiera. . . . 1495-96-202
Ferro Ernesto, macell., 18 v. Palamaglio. . . 647
Ferro Felice, drapp. lan., p. Eman. Filiberto (merc. IV) 339
Ferro Franc., forn. per calz., 41 v. Bertola . 391
Ferro Giov., appar. sanitari **51 59** 25-27 via Genova 473-74
Ferro Gio., prof., 74 v. Venti Settembre . 960,1008
Ferro Gius., tabacc., 20 c. Cairoli. 730
Ferro Gius., art. da viaggio, 8 v. Silvio Pellico 444
Ferro Ilario, camicie, 22 v. Lagrange 346
Ferro Irma ed Ines di Ermello 532 strada di Chieri 42,52
Ferro Lorenzo detto *Ioie*, neg. frutta, p. Eman. Filiberto, (merc. III). 605
Ferro Luigia nata Dentis 88 c. Ponte Mosca 129
Ferro Margherita ved., negoz. frutta, 43 piazza Em. Filiberto (m rc. III). 605-06
Ferro Margh., riv. pane, 6 v. Pal. di Città. . . 644
Ferro Paolo, parrucch., 30 v. Rivara. 431
Ferro Pia, macell. **43 07** 6 p. Em. Filib. . . . 647
Ferro Pietro e consorte 42 str. Bertolla . 30
Ferro Raffaele, latton.-gas., acc. al 2 v. Andrea Doria 473
Ferro-Famil Brigida 60 v. Montanaro . 405
Ferro-Garello Lorenzo, macell., p. Em. Filib. (lett. pon.) 629
Ferro Li Donni Bernardino, primo segr. Regio Lotto, 25 v. S. Quintino 734
Ferro-Schiara Maria, neg. uova e burro, piazza Em. Filiberto (lett. lev.) 582
Ferro-Sicco coniugi, paste alimentari, 17 via Bellezia 609
Ferro-Trossel Teresa, maestra mun., 19 via S. Quintino. 984
Ferrogallini e Vizia, sarte e mod., 42 v. Pietro Micca. 324-28
Ferroggio Camillo, mag. alim., 4 v. Cibrario. . 589
Ferroglio Adele, levatr., 493 v. Nizza 1085
Ferroglio Agost. (eredi) 25 str. Vicinale Basse di Dora 24,451
Ferroglio Carlo, bottigl. **7-43** 65 c. Princ. Odd. 567
Ferroglio Enrico, macell., 88 v. S. Donato e 423 v. Stupinigi. 647
Ferroglio Gaet., avv., prof., 3 p. Statuto . . 742 938,1019
Ferroglio Gio., calzol., 462 v. Nizza 448
Ferroglio Gio. tratt. **80-20** 3 str. Pianezza 14 39,424-48,551,848,1240
Ferroglio Gius. fu Dom. dott., 465 str. ant. vicin. Collegno 56
Ferroglio Maria, levatr., 2 v. Busca 1085
Ferroglio Mich. fu Luigi 885 str. Pronda. 433
Ferroglio Michele di Gio. 18 str. Pianezza, 44 39,424
Ferroglio Natale 6 v. Givoletto 84
Ferroglio Pietro, ragion. **10-43** 25 v. Po, *abit.* 44 v. Cernaia . . . 1044,45-49-493-96 1097-99-204-08-40-49-20
Ferrovia Alessandria, Novi e Piacenza **2-42** 6 v. Luigi Mercantini. 1459
Ferrovia Centrale e Tranvie del Canavese 9-13 7 v. Fabro 89,413

Ferrovia Funic. al Monte dei Cappuccini pag. 1160
Ferrovia Funic. di Superga 🚋 *direz.* 10-69 44½ c. Regina Margherita, *Staz. Sassi* 4-70 Sassi 46,464
Ferrovia Torino-Ciriè-Valli di Lanzo 🚋 5-95 43-45 c. Ponte Mosca; 6-15 direzione; 29-98 barr. Lanzo; 83-49 Valdocco 19,65 66,69,78,87,429 37-53.4457
Ferrovie dello Stato 🚋 86 112-44-34-32 139-44-49-51-57 84 254.380,4150
Consiglio d'Amministrazione 4150
Compartim. di Torino 29-12 e 97 Staz.P.N.4150
Divisione del Movimento 97 Staz. P. N. . 4150
Uffici Movim. e Personale 97 Staz.P.N. 4150
Commerciale. Materiale mobile, Contabilità, Econ. 7-23 2 v. Nizza 4150
Riparto Tecnico 69 4 v Nizza. . . . 4150
Stazioni di Torino:
Stazione P. N. 98 4151
» P. S. 9-50 4151
» Dora 6-40 4151
Smistamento 2-95 4151
Divisione della Trazione 1-12 Staz. P. N. 4151
Officine locomotive 8-57 19 via Pier Carlo Boggio 4151
Divisione Veicoli (ed compartim. di Torino e Genova 59-81 e 31-00 Staz. P. S. 4152
Officine Veicoli di Torino 63-54 19 via Pier Carlo Boggio 4152
Divisione dei lavori 66 Staz. P. N. . . . 4152
Sezione lavori Torino-Centrale 38-68 42 v. Nizza 4152
Sezione lavori Torino 88-98 25 v. Sacchi 4152
Ufficio apparato centrale e di blocco 5-27 43 v. Nizza 4153
Ufficio collaud. materiale rotabile 31-00 Staz. P.S.
Riparto lavori linee elettr. 64-97 47 via Sacchi 4153
Servizio di Ragioneria 29-54 Staz. P. N. . 4155
Cassa 29-53 4156
Servizio Legale 27-26 38 v. Sacchi . . 4155
Servizio Sanitario Compartimentale 3-96 2 v. Nizza 4153
Uffici della Direzione Generale distaccati a Torino:
Istituto sperimentale (laborat. chimico) 1-68 47 v Sacchi 4153
Servizio Approvvigionamenti:
Ufficio 4° (Economato) 83-82 24 via Governolo 4154
Magazzini Approvvigionamento. Smistamento 55 str. del Giairino (Lingotto) 4155
Magazzini Approvvigionamenti (già Economato) 4-15 40 v Nizza 4155
Magazzino Stampe 32-84 40 v Nizza 4155
Magazzino Approvvigionamenti (Officine nuove) 8-37 49 v. Pier Carlo Boggio 4155
Servizio Commerciale (sede Roma) *Uffici distaccati sedenti in Torino:*
Ufficio IV - Controllo merci cumulativo internazionale 42 48 c Re Umberto . 4154
Ufficio V - Controllo merci servizio interno 85-36 34 v. Lamarmora. . . 4154
Ufficio IX - Assegni e statistica merci 34-27 4 v Bernardino Galliari . . 4154
Ufficio X - Reclami tassazione merci 42 48 c Re Umberto 4154
Ufficio Scalo Merci Vallino 34-37 38 v. Nizza.
Ferrua Angiolina, sarta, 48 p. Vitt. Eman. I. . . 324
Ferrua Bern., fabbr. mobili legno, 39 v. Pisa . 396
Ferrua Camillo, dott., 65 c Re Umberto. . . 4104
Ferrua Carlo, 240 c. Reg. Margherita. . *pag.* 4160
Ferrua Edoardo, disegn.comput., 48 p. Vitt. Em. 726
Ferrua Edoardo, ing., 42 v. Maria Vitt. 4037
Ferrua Emilio, 🚌, ten.-colonn. nella riserva 8 v. Perrone.
Ferrua Giovanni, 240 c. Reg. Margherita.
Ferrua Gio., panett., 4 c. Dante 414
Ferrua Luigi, agg. cancell., 55 v. S. Donato . 74
Ferrua M. L., rappr. calce e cemento 58-00 44 via Alfieri
Ferrua Mario, 8 v. Perrone 4160
Ferrua Mario, imp. post., 1 v. Andrea Doria . 114
Ferrua Michele 🚋 fal gn. 80-33 55-55 v Don Bosco e 238-40 c. Reg. Margher. e 457
Ferrua Mich., 🚌, prof. Liceo Gioberti, pres. 42 v. Maria Vittoria . . 844-46 74
Ferrua Pietro, 🚌, 🚋 cons. Corte d'Appello 4 v. Beaumont 4160
Ferrua Stef., falegn., 34 v. S. Giulia. . . . 4160
Ferrua Valerio, vernic., 36 v. S. Chiara . . 4160
Ferrua Vittore, ing., 23 v. Garibaldi 4160
Ferrua-Destefanis Maria, levatr., 5 v. Valperga Caluso. 76 108
Ferrucci Spartaco, avv.-proc., *studio* 35-85 7 v. Bellezia, *abit.* 50 v. Sacchi. . 4
Fessia Andrea, imp. post., 37 v. S. Secondo . 4155
Fessia Eug., imp. post., 29 v. Gioberti . . . 4155
Fessia Eusebio, drogh., 134 *bis* v. Mad. Cristina 457
Fessia Luigi, sac. dott., 5 v. Massena.
Festa coniugi, mag. alim., 40 v. degli Approvati
Festa coniugi, mag. alim., 44 v. Buniva . . 4160
Festa A., panett., 29 v. Mongrando 4160
Festa Agost., vinaio, 464 c. Reg. Margherit. . 4160
Festa Enrico, 🚌 dott., pal. Carignano (*domicilio* Moncalieri), e 46 v. Venti Settembre 44,475,741,948 46
Festa Ernestina 🚋 46 v. Venti Settembre . . 47
Festa Ernesto, 20 v. dei Mille 4160
Festa Franc. 🚋 47 str. ant. di Rivoli. . . . 4160
Festa Francesco, imp. post., 37 v. S. Giulia . 4155
Festa Giacomo, mag. alim., 35 v. D. Bosco . 4160
Festa Gio. 🚋 33 v. Bardonecchia 24 4160
Festa Gius., mag. alim., 44 v. Villafranca. . 4160
Festa Gius., tintoria, 4 p. Mad Campagna. . 4160
Festa Luigi, tipografo, *abit.* 44 v. Cavour.
Festa Luigi di Dom. 🚋 6 v. Quittengo . 4160
Festa Margherita ved. Rocca 🚋 46 via Sacchi 76,444
Festa Maria, sarta, 24 v. Cibrario 324
Festa Pancrazio, 7 v. Brindisi. 324
Festa Pietro, tappez., acc. al 74 c. S. Maurizio 4154
Festa Rosa, neg. olio, 129 c. Casale 4160
Festa Sebast., parrucch., 24 v. S. Giulia. . . 4160
Festa Tommaso, 204 c. Reg. Margherita. . . 4160
Festa Vinc., materass., 44 v. Pisa 4160
Festa, Caiosso e Foa, forn. orologiai 35-34 2 p. Lagrange 363
Fettarappa Alceo, rag.-geom., 24 v. Berthollet 730
Fevrier Emilia ved. Bidasio 🚋 28-65 40 v. Moncalvo 90,403
Feyles frat. fu Franc. 🚋 7 v. del Martinetto 90
Feyles Dom., panett., 246 c. Moncalieri . . . 4160
Feyles Giacomo fu Franc. 🚋 mugnaio 30-21 7 v. del Martinetto 90,403
Feyles Gio. 🚋 246 c. Moncalieri . 4160 4160-57
Feyles Luigi 🚋 27 v. Cherasco 82
Feyles Maria, 73 v. S. Donato 82
Feyles Martino (figli di fu) 🚋 mugnaio 85-75 73 v. S. Donato 82,403
Fezzardi Ang., 44 v. Duchessa Jolanda . . . 324
Fezzardi Nina, sarta, 44 v. Duchessa Jolanda. . 324

Feresa, stiratr., 37 v. Marco Polo. . *pag.* 347
Fichetti Benedetta in Ferreri 🚋 486 e 786 str. ai Ronchi 442-43
Fichetti Enrico, avv., impieg., 38 c. Casale . 4173
Fichetti Mario, ing. isp. ferrov., 38 c. Casale 4153
Fiberti Enrico, parrucch., 28 v. Malone. . . 434
Fiberti Francesco, geom. mun., 3 v. Boucheron 704
Fiberti Mario, 3 v. Boucheron 876
Fiberti Melchiorrina vedova Pessina 🚋 birreria, Monte dei Cappuccini 72,560.4160
Fiamma Meda Ant. fu Pietro 🚋 7 v. Farigliano 68
Fiandino Celestina. 🚋 5 v. Riccardo Sinforio 464
Fiandesio Carlo fu Pietro 🚋 capo mastro, 38 via Cinischia 55,56,416
Fiandesio Edoardo, editore 43-06 24 corso Regina Margherita 377
Fiandesio-Canavesio Giovanna, maestra mun., 46 v. Venti Settembre 985
Fiandino frat. e sor. 🚋 22 v. Leyni. . . . 89
Fiandino Ant., latteria, 77 v. Mad. Cristina 579
Fiandino Giuseppina fu Bart. 🚋 24 v. Sesia 460
Fiandino Giuseppina in Randone 🚋 9 v. Stellone 163
Fiandra, Ricci e C., impr. pubblicità 31-11 8 v. San Tommaso e 48 v. S. Teresa. . 380-84
Fiandra Umberto, birreria 45-36 parco Michelotti, *tennis-ball* 60-57 6 v. Cernaia 560
Fiandro Dom. e sorelle 🚋 34 c. Verona . . 477
Fiandro Felicita ved. Garone 🚋 24 v. Locana . 90
Fiandro Franc. 🚋 49 v. Angiolino 45
Fiandro Margherita 🚋 6 *bis* c. Raffaello . 134-46
Fiandro Matteo, 9 v S. Pietro in Vincoli . . 1223
Fiandro Crisoforo, 30 v. Po 4159
Fiandrocamo Gregorio, agiato, 30 v. Po.
Fiaschetteria Chianti, 13 v Saluzzo 569
Fiaschetteria Tobler, 35 v. Po. 569
F. I. A. T. (*Fabbr. Italiana Automobili*) vedi *Società commerciali.*
F.I.A.T. Garages Riuniti (Soc. Anon.) 13-05 e 27-19 46 corso Massimo d Azeglio 336,425-92-93-94-95 4194
Fiat San Giorgio (Soc. Anon.) 🚋 45-01 65-02 *Direz. e Amministr.* 30-35 v. Dante, 2-40 *Officine e fonderie* 20 v. Cuneo 64,476-78-86,486,4196
Fiatti Clara ved. Grandis e figlia 🚋 5 via Franco Bonelli 73,453
Fiatti Luigi, vinaio, 43 v. Belfiore 569
Fiatto Pietro, trattoria 27-20 7 v. Fiochetto 552-60
Fidanzi Davide, 7 v. Finanze.
Fidenzio Pierina, sarta, 6 v. Amedeo Avogadro 324
Fiengo Francesco Franc., vernic., 40 v. Mazzini . . . 369
Fierro Luigi, imp. canali Cavour, 34 v. Sacchi . 735
Fierro Luigi, rappr. 2-52 44 v. S. Quintino . . 511
Fierro Otto, 44 v. S. Quintino 4150
Fiesco Lavagnino nob. Adriano, 🚌, 26 via Provvedi 4231
Figari Lorenzo, dott. procur., 44 v. delle Scuole 1028
Figarolo di Gropello cont. Carolina nata Mazé de la Roche, 59 c. Re Umberto 653,821-45
Figarolo di Gropello conte Gio. 59c. Re Umb. 653.944
Figarolo di Gropello nob. Giovanna in Faà di Bruno, 33 v. Assietta 653
Figarolo di Gropello cont. Maria n. De Bray-Steinburg 2-39 36 v. della Rocca 653,782 840-35-98
Figarolo di Gropello nob. Maria e Bianca, 5 c. Re Umberto 653
Figarolo di Gropello conte Ottone 🚋 17-91 55 c. Re Umberto 38,141,653,822
Figarolo di Gropello nob. Vitt. 🚌 capitano cavall. di Caserta (Tericciola per Pieve di Pitti, Pisa). 434,653
Figarolo-Tarino di Gropello nob. Giorgiana n. Solaroli di Briona 🚋 11-05 52 via Mazzini . . . . *pag.* 62,653,824-32-35-62
Figarolo-Tarino di Gropello nob. Giulio, capit. 83-42 57 c. Siccardi 653
Figarolo-Tarino di Gropello conte Giuseppe, 🚌, 🚋 11-05 52 v. Mazzini . 43,153,653,744 832,4405-24-35-89-220-37
Figarolo-Tarino di Gropello nob. Luisa e Ter. di Gius. 11-05 52 v. Mazzini 653
F.I.G.R.A. (Vedi *Fabbr. Italiana Guernitureri Registri e affini*).
Figini Alessandro, impieg., 29 v. Cabotto.
Figino Carlo, mag. alim. 44 v. Guastalla. . . 590
Figlia Lucia, caffè e vini, 43 v. Petrarca. 554-69
Figliuzzi Gius., agiato, 44 *bis* v. Garibaldi.
Fila coniugi 🚋 9 v. San Giulio. 448
Fila Aless., fabbr. calze, 63 str. Pianezza . . . 345
Fileppo Maur., vic. parrocch., Cavoretto 240,769,848
Filiberti Carlo, nichellatore, 396 str. Moncalieri 364
Filiberti Giacomo fu Franc. 🚋 30 v. Malone. 94
Filiberti Maria 🚋 50-47 83 c. Moncalieri . 402
Filiberti Matilde, vinaia, 30 v. Malone . . . 569
Filiberto Pietro, agente Soc. Ass., 37 v. Garibaldi 503
Filipello F. neg. formaggi 16-91 Docks Torino-Dora pad. *C, abit.* 45-63 54 v. Cottolengo. 601
Filipello Franc., calzol., 3 v. Melchior Gioia . 448
Filipello Gio. Batt., prof., 🚌, medico-chirurgo. 59-04 12 c. Vinzaghio . . 812-83.1062-74
Filippa sor. fu Spirito e madre 🚋 670 strada Grugliasco-Moncalieri 84
Filippa Aless., impieg. Int. Fin., 4 p Lagrange . 726
Filippa Angelo, rag., 4 p. Lagrange 4162
Filippa Anna Maria fu Fel. 🚋 20 v. Santa Chiara 73,453
Filippa Ant., vinaio, 37 v. S. Domenico. . . . 569
Filippa Ant. 🚋 20 v. Monte Rosa 407
Filippa Carlo fu Alfr. 🚋 5 v. Franco Bonelli. 73
Filippa Carlo fu Luigi 🚋 20 v. S. Chiara . 73,453
Filippa Carlo, impieg., 40 v. Barbaroux 737
Filippa Carlo, viagg. comm., 45 v. Assarotti.
Filippa Carlo, 🚌, magg. gen. a riposo, 47 via Carlo Alberto.
Filippa Franc. 🚋 20 v. Cantalupo . . . 44,752
Filippa Gio., mag. alim., 4 v. S. Agostino . . . 590
Filippa Giulia, agiata, v. Carlo Alberto 47.
Filippa Giuseppina, mag. alim., 20 v. Monterosa 590
Filippa Leopolda ved., magnetiz., 24 v. S. Tomm. 4087
Filippa Lucia, mag. alim., 26 v Rossini . . 590,605
Filippa Michele, panett., 48 v. Bella 641
Filippa Mich., pubblic., 38 v. Accad. Albert. 4089-94
Filippa Nicola, fratt., 108 c. Vercelli 548
Filippa Pietro, 4 v. Montebello 882
Filippa Pietro, imp. ferr., 37 v. Po. 4155
Filippa Ricc. 🚋 impres. 1-93 3 v. Accad. Albertina, *magazz.* 37-54 34 c. Spezia *abitaz.* 46-31 86 c. Reg. Margh. 84,450,446
Filippa Rosa (Ditta), salumi 4-85 Docks Torino-Dora, pad. *D.* 602
Filippa Ulrico 🚋 dott. 51-04 6 v. Bellavista 27
Filippa-Biasoni Carlo 🚋 25 v. Amer. Vespucci. 45
Filippello Bened., macell., 1 v. Bogino . . . 647
Filippello Valerio, calzol., 4 v. Fiochetto. . . 448
Filippi coniugi 🚋 42 v. Cantalupo 44
Filippi coniugi, mag. alim., 47 v. Belvedere . 579-90
Filippi frat., rappr. 24-71 45 v. Giulio . . 445,544
Filippi Agost., impieg., 22 v. Lamarmora.
Filippi Alfredo, 45 v. Giulio 898,4227

Ferrovia Funic. al Monte dei Cappuccini pag. 1160
Ferrovia Funic. di Superga tel. *direz.* 10-69 44 c. Regina Margherita, *Staz. Sassi* 4-70 Sassi 46,164
Ferrovia Torino-Ciriè-Varlì di Lanzo tel. 5-95 43-45 c. Ponte Mosca: 6-15 direzione: 29-98 Larr. Lanzo: 83-49 Valdocco 19,65 66,69,78,87,429 37-53,1457
Ferrovie dello Stato tel. . . . 86 112-44-34-32 139-44-49-54-57 84 254,380,1450
Consiglio d'Amministrazione 1450
Compartim. di Torino 29-12 e 97 Staz.P.N.1450
Divisione del Movimento 97 Staz. P. N. . 1450
Uffici Movim. e Personale 97 Staz.P.N. 1450
» Commerciale, Materiale mobile, Contabilità, Econ. 7-23 2 v. Nizza 1450
Riparto Tecnico 69 4 v. Nizza. . . . 1450
Stazioni di Torino:
Stazione P. N. 98 1454
» P. S. 9-50 1454
» Dora 6-40 1454
Smistamento 2-95 1454
Divisione della Trazione 1-12 Staz. P. N. 1454
Officine locomotive 8-57 19 via Pier Carlo Boggio 1454
Divisione Veicoli pei compartim. di Torino e Genova 59-81 e 31-00 Staz. P. S. 1452
Officine Veicoli di Torino 63-54 19 via Pier Carlo Boggio. 1452
Divisione dei lavori 66 Staz. P. N. . . . 1452
Sezione lavori Torino-Centrale 38-68 42 v. Nizza 1452
Sezione lavori Torino 88-98 25 v. Sacchi 1452
Ufficio apparati centrali e di blocco 5-27 43 v. Nizza 1453
Ufficio collaudi materiale rotabile 31-00 staz. P.S.
Riparto lavori linee elettr. 64-97 47 via Sacchi 1453
Servizio di Ragioneria 29-54 Staz. P. N. . 1455
Cassa 29-53 1456
Servizio Legale 27-26 38 v. Sacchi . . 1455
Servizio Sanitario Compartimentale 3-96 2 v. Nizza 1453
Uffici della Direzione Generale distaccati a Torino:
Istituto sperimentale (laborat. chimico) 1-68 17 v Sacchi 1453
Servizio Approvvigionamenti:
Ufficio 4° (Economato) 83-82 24 via Governolo 1454
Magazzini Approvvigionamento. Smistamento 55 str. del Giairino (Lingotto) 1455
Magazzini Approvvigionamenti (già Economato) 4-15 40 v Nizza 1455
Magazzino Stampe 32-84 40 v Nizza 1455
Magazzino Approvvigionamenti (Officine nuove) 8-37 19 v. Pier Carlo Boggio 1455
Servizio Commerciale (sede Roma) *Uffici distaccati sedenti in Torino:*
Ufficio IV - Controllo merci cumulativo internazionale 42 48 c Re Umberto . 1454
Ufficio V - Controllo merci servizio interno 85-36 34 v. Lamarmora. . . 1454
Ufficio IX - Assegni e statistica merci 34-27 4 v Bernardino Galliari . . 1454
Ufficio X - Reclami tassazione merci 42 48 c Re Umberto 1454
Ufficio Scalo Merci Vallino 34-37 38 v. Nizza.
Ferrua Angiolina, sarta, 48 p. Vitt. Eman. I. . . 324
Ferrua Bern., fabbr. mobili legno, 39 v. Pisa . 396
Ferrua Camillo, dott., 65 c Re Umberto. . . 1404
Ferrua Carlo, 240 c. Reg. Margherita. *pag.* 1404
Ferrua Edoardo, disegn.-comput., 18 p. Vitt. Em. 520
Ferrua Edoardo, ing., 42 v. Maria Vitt. 4037-40
Ferrua Emilio, tenente-colonn. della riserva, 8 v. Perrone.
Ferrua Giovanni, 240 c. Reg. Margherita.
Ferrua Gio., panett., 4 c. Dante 414
Ferrua Luigi, agg. cancell., 33 v. S. Donato. 720

Ferrua M. L., rappr. calce e cemento 58-00 41 via Alfieri 44

Ferrua Mario, 8 v. Perrone 720
Ferrua Mario, imp. post., 4 v. Andrea Doria 1448
Ferrua Michele tel. falegn. 80-33 53-55 v. Don Bosco e 238-40 c. Reg. Margherita . 634 437 535-00
Ferrua Mich., prof. Liceo Gioberti, presidente, 42 v. Maria Vittoria . . 844-46 74,402-04
Ferrua Pietro, cons. Corte d'Appello, 4 v. Beaumont 1404
Ferrua Stef., falegn., 31 v. S. Giulia. . . 1404
Ferrua Valerio, vernic., 36 v. S. Chiara . . 1404
Ferrua Vittore, ing., 23 v. Garibaldi . . . 1404
Ferrua Destefanis Maria, levatr., 5 v. Valperga Caluso. 760-08
Ferrucci Sparlaco, avv.-proc., *studio* 35-86 7 v. Bellezia, *abit.* 50 v. Sacchi. . 1019-28
Fessia Andrea, imp. post., 37 v. S. Secondo . 1434
Fessia Eug., imp. post., 29 v. Gioberti . . 1434
Fessia Eusebio, drogh., 131 *bis* v. Mad. Cristina 1457
Fessia Luigi, sac. dott., 5 v. Massena.
Festa coniugi, mag. alim., 40 v. degli Approcci. 1390
Festa coniugi, mag. alim., 41 v. Buniva . . 1389
Festa A., panett., 29 v. Mongrando 1414
Festa Agost., vinaio, 164 c. Reg. Margherita . 1360
Festa Enrico, dott., pal. Carignano, (*domicilio* Moncalieri), e 46 v. Venti Settembre 44,475,741,946 1410
Festa Ernestina tel. 46 v. Venti Settembre . 1471
Festa Ernesto, 20 v. dei Mille 1895
Festa Franc. tel. 47 str. ant. di Rivoli. . . . 1431
Festa Francesco, imp. post., 37 v. S. Giu. . 1434
Festa Giacomo, mag. alim., 35 v. D. Bosco . 1390
Festa Gio. tel. 33 v. Bardonecchia 1414
Festa Gius., mag. alim., 44 v. Villafranca . 1390
Festa Gius., tintoria, 4 p. Mad. Campagna. . 1390
Festa Luigi, tipografo, *abit.* 44 v. Cavour
Festa Luigi di Dom. tel. 6 v. Quittengo . . 1404
Festa Margherita ved. Rocca tel. 46 via Sacchi 76,444
Festa Maria, sarta, 21 v. Cibrario 1320
Festa Pancrazio, 7 v. Brindisi. 1390
Festa Pietro, tappezz., acc. al 74 c. S. Maurizio 1374
Festa Rosa, neg. olio, 129 c. Casale . . . 1404
Festa Sebast., parrucch., 24 v. S Giulia. . 1404
Festa Tommaso, 204 c. Reg. Margherita. . . 1382
Festa Vinc., materass., 44 v. Pisa 1404
Festa, Calosso e Foa, forn. orologiai 35-34 2 p. Lagrange 1377
Fettarappa Alceo, rag.-geom., 24 v. Berthollet 1390
Fevrier Emilia ved. Bidasio tel. 28-65 40 v. Moncalvo 96,402
Feyles frat. fu Franc. tel. 7 v. del Martinetto 1390
Feyles Dom., panett., 246 c. Moncalieri . . . 1414
Feyles Giacomo fu Franc. tel. mugnaio 30-21 7 v. del Martinetto 1390-92
Feyles Gio. tel. 246 c. Moncalieri . 1414-1416-17
Feyles Luigi tel. 27 v. Cherasco 1382
Feyles Maria, 73 v. S. Donato 1382
Feyles Martino (figli di fu) tel. muratore 85-75 73 v. S. Donato 1447-49
Fezzardi Aug., 44 v. Duchessa Jolanda . . 1370
Fezzardi Nina, sarta, 41 v. Duchessa Jolanda . 1370

...eresa, stiratr., 37 v. Marco Polo. . *pag.* 1347
...hetti Benedetta in Ferreri tel. 486 e 786 str. ai Ronchi 442-43
...helli Enrico, avv., impieg., 38 c. Casale . 1473
...setti Mario, ing. isp. ferrov., 38 c. Casale 1453
...berti Enrico, parrucch., 28 v. Malone. . . 1434
...berti Franc.-co, geom.-mun., 3 v. Boucheron 704
...berti Mario, 3 v. Boucheron 876
...berti Melchiorrina vedova Pessina tel. birreria, Monte dei Cappuccini 72,360 1460
...na Meda Ant. fu Pietro tel. 7 v. Farigliano 68
...bino Celestina. tel. 5 v. Riccardo Sinco. 464
...iandesio Carlo fu Pietro tel. capo mastro, 38 via Cinischia 55,56,416
...iandesio Edoardo, editore 43-06 24 corso Regina Margherita 377
...iandesio-Canavesio Giovanna, maestra mun., 46 v. Venti Settembre 985
...ndino frat. e sor. tel. 22 v. Leyni . . . 89
...no Ant., latteria, 77 v. Mad. Cristina 579
...no Giuseppina fu Bart. tel. 24 v. Sesia 460
...o Giuseppina in Randone tel. 9 v. Stellone 163
...Ricci e C., impr. pubblicità 31-11 8 v. San Tommaso e 48 v. S. Teresa. . 380-84
...a Umberto, birreria 45-36 parco Michelotti, *tennis-ball* 60-57 6 v. Cernaia 560
...iandro Dom. e sorelle tel. 34 c. Verona . . 477
...iandro Felicita ved. Garone tel. 24 v. Locana . 90
...ero Franc. tel. 40 v. Angiolino 45
...o Margherita tel. 61 *bis* c. Raffaello . 1344-46
...o Matteo, 9 v S. Pietro in Vincoli . . 4223
Fiasconaro Crisoforo, 30 v. Po 1459
Fiasconaro Gregorio, agiato, 30 v. Po.
Fiaschetteria Chianti, 13 v Saluzzo 569
Fiaschetteria Tobler, 35 v. Po. 569
F.I.A.T. (*Fabbr. Italiana Automobili*) vedi *Società commerciali.*

F.I.A.T. Garages Riuniti

(Soc. Anon.) 13-05 e 27-19 46 corso Massimo d'Azeglio 336,425-92-93-94-95 1494
San Giorgio (Soc. Anon.) tel. 45-01 65-02 *Direz. e Amministr.* 30-35 v. Davide, 2-40 *Officine e fonderie* 20 v. Cuneo 64,476-78-86,486,1496
...clara ved. Grandis e figlia tel. 5 via Franco Bonelli 73,453
...Luigi, vinaio, 13 v. Belfiore 569
...co Pietro, trattoria 27-20 7 v. Fiochetto 552-69
Fidanzi Davide, 7 v. Finanze.
Fidenzio Pierina, sarta, 6 v. Amedeo Avogadro 324
...enzio Franc., vernic., 40 v. Mazzini . . . 369
...ni, imp. canali Cavour, 34 v. Sacchi . 735
...rtezzagni, rappr. 2-52 44 v. S. Quintino . 511
...rtolio, 44 v. S. Quintino 1430
...co Cavagnino nob. Adriano, 26 via ...novetti 1231
...renzo, dott. procur., 44 v. delle Scuole 1028
...di Gropello cont. Carolina nata Mazé ...la Roche, 59 c. Re Umberto 653,824-45
...di Gropello conte Gio., 59 c. Re Umb. 653,944
...di Gropello nob. Giovanna in Faà di ...mo, 33 v. Assietta 653
...di Gropello cont. Maria n. De Bray-...mburg 2-39 36 v. della Rocca 653,782 840-35-98
...di Gropello nob. Maria e Bianca, ... Re Umberto 653
...di Gropello conte Ottone tel. 17-91 ...c. Re Umberto 38,141,653,822
...di Gropello nob. Vitt. tel. capitano ...dl. di Caserta (Tericciola per Pieve ...tti, Pisa). 131,653

Figarolo-Tarino di Gropello nob. Giorgiana n. Solaroli di Briona tel. 11-05 52 via Mazzini . . . *pag.* 62,653,824-32-35-62
Figarolo-Tarino di Gropello nob. Giulio, capit. 83-42 57 c. Siccardi 653
Figarolo-Tarino di Gropello conte Giuseppe tel. 11-05 52 v. Mazzini . 43,453,653,744 852,1405-21-35-89-220-37
Figarolo-Tarino di Gropello nob. Luisa e Ter. di Gius. 11-05 52 v. Mazzini 653
F.I.G.R.A. (Vedi *Fabbr. Italiana Guernitures Registri e affini*).
Figini Alessandro, impieg., 29 v. Cabotto.
Figino Carlo, mag. alim., 44 v. Guastalla. . . 590
Figlia Lucia, caffè e vini, 43 v. Petrarca. 554-69
Figliuzzi Gius., agiato, 41 *bis* v. Garibaldi.
Fila coniugi tel. 9 v. San Gillio. 448
Fila Aless., fabbr. calze, 63 str. Pianezza . . . 345
Fileppo Maur., vic. parrocch., Cavoretto 240,769,848
Filiberti Carlo, nichellatore, 396 str. Moncalieri 364
Filiberti Giacomo fu Franc. tel. 30 v. Malone. 94
Filiberti Mario tel. 50-47 85 c. Moncalieri . 402
Filiberti Matilde, vinaia, 30 v. Malone 569
Filiberto Pietro, agente Soc. Ass., 37 v. Garibaldi 503
Filipello F. neg. formaggi 16-91 Docks Torino-Dora pad. *C*, *abit.* 45-63 54 v. Cottolengo. 601
Filipello Franc., calzol., 3 v. Melchior Gioia . 448
Filipello Gio. Batt., prof., medico-chirurgo, 59-04 42 c. Vinzaglio . . 812-83 1062-74
Filippa sor. fu Spirito e madre tel. 670 strada Grugliasco-Moncalieri 84
Filippa Aless., impieg. Int. Fin., 4 p Lagrange . 726
Filippa Angelo, rag., 4 p. Lagrange 1462
Filippa Anna Maria fu Fel. tel. 20 v. Santa Chiara 73,453
Filippa Ant., vinaio, 37 v. S. Domenico. . . . 369
Filippa Ant. tel. 20 v. Monte Rosa 407
Filippa Carlo fu Alfr. tel. 5 v. Franco Bonelli. 73
Filippa Carlo fu Luigi tel. 20 v. S. Chiara. 73,453
Filippa Carlo, impieg., 40 v. Barbaroux 737
Filippa Carlo, viagg. comm., 45 v. Assarotti.
Filippa Carlo, maggiore, magg. gen. a riposo, 47 via Carlo Alberto.
Filippa Franc. tel. 20 v. Cantalupo . . . 44,752
Filippa Gio., mag. alim., 4 v. S. Agostino . . . 590
Filippa Giulia, agiata, v. Carlo Alberto 17.
Filippa Giuseppina, mag. alim., 20 v. Monterosa 590
Filippa Leopolda ved., magnetiz., 24 v. S. Tomm. 1087
Filippa Lucia, mag. alim., 26 v. Rossini . . 590,605
Filippa Michele, panett., 48 v. Bella 641
Filippa Mich., pubblic., 38 v. Accad. Albert. 1089-94
Filippa Nicola, fratt., 108 c. Vercelli . . . 548
Filippa Pietro, 4 v. Montebello 882
Filippa Pietro, imp. ferr., 37 v. Po. 1455
Filippa Ricc. tel. impres. 1-93 3 v. Accad. Albertina, *magazz.* 37-54 34 c. Spezia *abitaz.* 46-31 86 c. Reg. Margh. 84,450,446
Filippa Rosa (Ditta), salumi 4-85 Docks Torino-Dora, pad. *D*. 602
Filippa Ulrico tel. dott. 51-04 6 v. Bellavista. 27
Filippa-Biasoni Carlo tel. 25 v. Amer. Vespucci. 45
Filippello Bened., macell., 1 v. Bogino . . . 647
Filippello Valerio, calzol., 4 v. Fiochetto. . . 448
Filippi coniugi tel. 42 v. Cantalupo 41
Filippi coniugi, mag. alim., 47 v. Belvedere . 579-90
Filippi frat., rappr. 24-71 45 v. Giulio . . 445,544
Filippi Agost., impieg., 22 v. Lamarmora.
Filippi Alfredo, 45 v. Giulio 898,4227

Filippi Anna, rag., *maestra* munic., 54 via Madama Cristina . . . . *pag.* 964-66,1008
Filippi Art., dott., proc., 62 70 3 v. Assarotti 1028
Filippi Bernardino, mag. alim., 64 v S. Secondo 590
Filippi conte Enrico, 43 v. S Fr. da Paola . 1407
Filippi contessa Ernestina, 4 v. S. Agostino.
Filippi Ernestina, agiata, 48 v. Carlo Alberto.
Filippi Ernesto, 🚗, colonn., Comand. Distretto mil., 3 via Venti Settembre 748-54-60
Filippi Fed., impieg., 45 v. Consolata, *abit.* 34 c. Francia 1412-209-21
Filippi Filippo, avv.-proc. 45-38 46 via Orfane 1049-28
Filippi Luigi, avv., 48 v. Carlo Alberto . . . 1049
Filippi Paolo, 45 v. Giulio 1209
Filippi Stef., trasl.chi, 42 v. Cantalupo . . . 547
Filippi di Baldissero nob. Enrico, 🚗, 43 via S Francesco da Paola 653
Filippi di Baldissero nob. Maria in Baudi di Selve, 9 p. Solferino 653
Filippi di Baldissero nob. Maria n. Arnaud di S. Salvatore, 🚗 43 v. S. Fr. da Paola 148,653
Filippi di Baldissero nob. Matilde, Paola e Camilla di Enrico, 43 v. S. Franc. da Paola 653
Filippi di Baldissero cont. Virginia, 40 v. Accad. Albertina. 653
Filippi di Baldissero conte Vitt., dirett. Istit. Bonafous (Lucento), 40 v. Acc. Albertina . 653
Filippi e Comp., cinem., *4bis* gall. Geisser . . 462
Filippi-Gabrici Giulia, 40 v. Gropello. . . . 928
Filippi-Occelli Pierina, maestra mun., 33 v. Bagetti 980
Filippini Gio., parrucch., 34 c Vinzaglio . . 429-34
Filippini Luigi, magg.gen., 🚗, 3 p. Vittorio Emanuele I. 1431-239
Filippini e Torreano, fabbr. carr., 4 v. Ivrea. . 402
Filippone frat. e sor. 🚗 44 v. Fossata. . . . 72
Filippone Bernardo, impieg., 44 c. Napoli 756,870
Filippone Matteo, 44 v. Fossata 829
Filippone e Levi, tessuti 22-34 10 p. Em. Filiberto. 340-44
Filipponi di Mombello nob. Teresa in Rossi, 6 v. Lassoni 653
Filliolei Luigi, insegn., 643 str. Stupinigi. . . 721
Films Manipulation Agency, 29 c. Re Umberto. 464
Filogamo D. montaggio ed accessori per automobili 16-02 24 v. dei Mille, *off.* 10-04 45 v. Modena. 466-86-95 496,509,603,1047-445-99-226
Filogamo Franc., viaggiat., 24 v. dei Mille.
Filotti Carlotta ved., cioccol., 5 p. Consolata . . 577
Filotti Gius., 🚗, ing., 5 p. Consolata. . . 1037
F.I.L.U.T. (V. *Fabbr. Ital. Lime Utensili Torino*).
F.I.M. A. (V. *Fabbrica Italiana Motori d'Aviazione*).
F.I.M.O. (V. *Fabbrica Italiana Mobili Ospitalieri*).
F.I.M.P. (V. *Fabbr. Ital. Macchine Parlanti*).
Fina fratelli fu G. Ant. 🚗 13 p. Borgo Dora . 34
Fina Felice e Vittoria fu Franc. 🚗 8 v. Pesio . 423
Fina G. B., incisore in metalli, 29 v. Garibaldi . 393
Finardi Gius., med.-chir., 45 v. Baretti . 793,1062
Finardi nob. Zaccaria, 🚗, gener. a rip., 4 v Buniva.
Finassi Pietro, mag. alim., 177*bis* str. Vercelli . 590
F.I.N.A.T. (V. *Fabbr. It. Nastri «Ausonia» Torino*).
Finazer Gio., fabbr. vaseline farmaceutiche 56-40 10 v. Goffredo Casalis . . 422,604
Finegrafia, 45 v. Princ. Tommaso. 384
Finelli Davide, vinaio 52-91 4 v. Conte Verde 569
Finelli Gius. fu Fr. 🚗 tratt. 32-23 2 via S. Croce 74,548
Finelli Vittorio 🚗 46 c. Racconigi 434
Finello coniugi 🚗 42 c. Lepanto 89
Finello Ant., fabbr. ferr., 95 c. Casale. . . . 498
Finello E., rappr. 83-81 21 c. Vinzaglio. 489,889
Finello Umb., vinaio. 29 v. Bern. Galliari . . . 569
Fino frat., pizzic., 43 v. Borgo Dora . . *pag.*
Fino sorelle e fratelli fu Gius. 🚗 48 v. S. Anselmo . . . . . *pag.*
Fino Carlo 🚗 medico 19-31 40 v. Milano 781,900 40
Fino Cat. ved. Durando, mag. alim., 35 v. Barbaroux . . . . . *pag.*
Fino Ernesto, sala di scrittura e posto tel. pubbl., v. Alfieri (interno ufficio cent. Poste e Telegrafi) 2
Fino Felice 🚗 geom., 31 v. Garibaldi 3 v Torquato Tasso . . . 23,453,4
Fino Ferdin., commerc., 146 c. Reg. Margherita
Fino Gio, macell., 24 v. Nizza . . . . . *pag.*
Fino Gio. panif., 11-90 63 c. Vercelli . . 4
Fino Gio., pizzicagn., 29 v. Genova. . . . . *pag.*
Fino Giocondo 🚗, 🚗 can., teol. coll., 3 v Milano 23,60,155,768-74
Fino Giulia ed Ernesto di Davide 🚗 74 str. di Casale . . . . . *pag.*
Fino Giuseppe, 42 v. delle Rosine.
Fino Gius., torn. in legno, 44 v. S. Massimo
Fino Gius. impieg., 24 c. S. Maurizio . . . . .
Fino Laura, 42 v. Barolo . . . . . *pag.*
Fino Leone, rag., 42 v. Sacchi 147
Fino Luigi, disegnat. mun., 75 c. Reg. Margherita
Fino Mario, materie prime per cartiere. 22 v. Vitt. Amedeo II. 2
Fino Paolo 🚗 ragion. 4-53 107 v. Ormea . 145 840-48
Fino Pietro, liquori e vini 47-34 24 v. Porta Palatina . . . . . *pag.*
Fino Saverio 🚗 avv.-proc., cons. comunale 36 32 44 v delle Scuole . . 455,6 710-42-13,874,900-73,1049-28-89-99
Fino Silvio 58-68 64 c. Duca di Genova. 8
Fino Silvio, ind. incen. spazzat., 22 v. Vitt. Amedeo II e 24 c. Vinzaglio . . . . .
Fino Virginia ved. Amedei 🚗 5 v. Nizza. 162
Fino Virg. ved. e fratello Gius., tratt. 5 v. Nizza
Fino (Soc. Anon.) già Luigi Fino e C. 🚗 concimi, 45 v. Consolata. *fabbrica* 4-62 401 str. Arrivore 11
Fino ved. Rigazzo e Cornaglia, penn. e spazz., 4 v. Ospedale . . . . . *pag.*
Fino e C., colle e gelat. 85-57 24 c. Oporto 38
Fino Miglio Carolina, 40 v. Milano 802
Fino-Savio Chiarina, 42 v. delle Rosine.
Finzi Ach., sartoria uomo e signora 17-61 49 via Venti Settembre. *abitaz.* 21-16 2 via Maria Vitt., *succurs.* 39-22 2 via Roma. 32
Finzi Aroldo, 🚗, avv., dirett. Agenzia Stefani 45-43 54 v. Ospedale. 1088
Finzi Gius., merc.-sarto, 2 v. Roma. 3
Finzi Guido, dott. veter., 87 v. Ormea. . . . 1087
Fioccardo sorelle 🚗 449 str. com. tra
voretto-Moncalieri 49
Fioccardo Giuseppina in Rubino 🚗 396 corso Moncalieri 1
Fiocco Giuseppa, poll. e tartufi, p. Em Filiberto tett. ponente 598
Fior di Moda, 32 c. Vitt. Eman. II. 32
Fiora Carlo, avv., impieg. daz., 446 c Vitt. Eman. II 698
Fiora Cesare, drogh., 38 v. Marco Polo . . . 467
Fiora Franc., gross. chincagl. 37-72 2 v Porta Palatina 534
Fiora Paolo, farm., 9 v. Vitt Amedeo II 934 1077-1
Fiora Vitt., 🚗, magaz. gener. riserva, 32 v.
Fioramonti Caterina Letizia, prof., 3 v. Bandiera
Fioramonti Gius., ripar. bisott., rimp. al 7 Vitt. Em. II 4

ni Angelo, rag., importaz. ed esportaz., *uff.* 57-82 9 via Mercanti, *abit.* 14 via Lamarmora . . . . . *pag.* 346,1054
no Gio., sarto, 49 v. Venasca 332
coniugi, mag. alim., 42 v. Mazzini. . . 590
A., legna e carb., 14 v. Piazzi . . . 409
Carlo, falegn., 42 v. dei Mille. 406
Cat. ved. Manzon, mag. alim., 45 p. Statuto 390,604
Edoardo, capitano, 64 c. Duca di Genova.
Erminia, 2 c. Palestro.
G. B. fu Batt. 🚗 28 v. Chiomonte . . . 55
Innocenzo, capit. genio, 12 c. Principe Oddone 955
Luigi, 39 v. Cibrario 994
Luigia fu Luigi 🚗 4 p. Carlo Eman. II. 43
Mario, presso Saponerie e Stearin. riunite, 344 str. Nizza.
Majo Franc., levatr., 48 v. Petrarca . . 1085
soli Alfredo, 54 v. S. Secondo 445
a Alb. ragion., carro Deputaz. prov., 4 v. Colli 724
a Alb., sotto capo uff. ferr., 17 v. Trana . 1451
a Alb. (succ. a Chalmette Ant.), ferram. 19-20 1 e 3 v. Quattro Marzo. . . 467-88
Angelo, sarto, 7 v. Po 332
Carlo, studente, 31 v. Carmine . . 1403
Ettore, tratt., 43 v. Napione 548
Felice, geom., 4 v. Colli 1042-43
Gius., drogh., 46 v. Silvio Pellico . 437
Gius., avv. 25-14 31 v. del Carmine 1049
Felice 🚗 sac., 3 v. Orfane . . 58,445
Arturo, commesso, 4 v. Consolata.
A., parrucch., 27 str. Pianezza . . . 431
Dino, parrucch., 58 str. Pianezza . . . 431
Eugenio, impieg. mun., 130 c. Casale . 701
Gius., geom., 46 v. Mazzini. 1043
Luigi, 22 v. Garibaldi 1497
Vittoria, agiata, 38 v della Rocca.
Carolina 🚗 43 v. Crissolo 60
Candido, rappres., 92 c. Vitt. Emm II.
Cesare fu Lor. 🚗 42-73 198 strada Moncalieri 402
Salv., 🚗 alberg. 10-10 e 33-32 22 v. Pietro Micca 5-01 *villa* Reaglie . 39 428,544,852,1247-36
Dom., dott.-procur., 21 v. Monte Pietà 1028
Pietro, ing., perito, 46 v. Cavour . . 1048
Michele, fotogr., rimp. al 23 p. Castello . 384
Michele 🚗 48 v. Superga 465
(Ditta di Fiorio E.), guanti e pelliccerie 7-74 43 v. Garibaldi 444-43
fratelli (Ditta Fiorio Cesare 🚗 e Alfredo) 🚗 conceria 8-65 59 v. S. Donato . 66,75 447,544,641
fu Ant. 🚗 37-65 9 v. Vassalli Eandi. 83,474
sarte, 46 v. S. Secondo 324
🚗 8-65 59 v. S. Donato 18,66,75 99,413-47-51,1243
(Ditta), rappres. olii 9 55 Docks Porta Nuova », 4° comm., c. Dante *abitaz.* 37-65 9 v. Vassalli-Eandi. . . 602
Castella in Bava 🚗 5 v. Morghen . 408
Carlo, impieg., 28 v. Rossini 870
mag. alim., 44 v. Cesana. . . . 590
🚗, dott. prof., 23 c Valentino 961-67
ing., 12 v. Ricasoli 46,77,86 87,981-110
🚗 consigliere com. 35-84 46 v. Pietro Micca 48,66,75,99,413-47-51,677 713-14-93,969-70,1457-86-203-24-27-43
Eugenio in Casaccia 🚗 41 *bis* via della Rocca 140

Fiorio Enrico 🚗 7-74 13 v. Garibaldi *pag.* 48,99 115-51
Fiorio Gius. 🚗 52-55 9 v. Vassalli Eandi 83,1187
Fiorio Gius., calz., 24 v. Gropello. 448
Fiorio Gius., cordami, 9 v. Porta Palat. 355,428
Fiorio Laureato 🚗 26 v. Aosta. . . 16,77,86,87 98,1126-242
Fiorio Lor. 🚗 dott., teol., 9 v. Vassalli Eandi . 83 804-41
Fiorio Margh., erbe medic., p. Pal. di Città. . . 427
Fiorio Maria in Roccati 🚗 355 str. Casale. 46
Fiorio Matteo 🚗 9 v. Vassalli Eandi 83
Fiorio Mich. 🚗 16 v. Massena . 46,77,86,87,97,98
Fiorio Natal., poll. e tartufi, p. Eman. Filib., tett. pon. 598
Fiorio Paolo, avv. proc., 3 v. Juvara . . 1049-28
Fiorio Sebastiano (eredi) 🚗 770 dalla str. di Lanzo 87
Fiorio Secondino, capo-mastro costrutt. 36-90 32 v. Montebello. 446
Fiorio Teresa ved., mag. alim., 2 c. Palestro . 590
Fiorio Tomm., geom. princ. catast., 3 c. Francia 728
Fiorio Valent. 🚗 24 v. Aosta . . 46,77,86,87,98
Fiorio Vittorio 🚗 108 c. Siccardi . . 46,39,77 86,87,98
Fiorio-Aimasso-Gra Luisa, 24 v. Aosta 984
Fiorito Carlo, falegname, 42 v. S. Dalmazzo, *abit.* 28 v. S. Agostino 406
Fiorito Francesco, 🚗, agiato, 3 v. Princ. Tomm.
Fiorito Gius. Maria, 🚗 🚗 avv. notaio *studio* 22-50 30 v. Mercanti, *abit.* 61-95 48 v. Cernaia . . . 28,45,56,416-74,1049-34
Fiorito Gius., negoz., 49*bis* c. Francia.
Fiorito Osvaldo, 3 v. Princ. Tommaso 1420
Fiorone Aless., calzol., 40 v. Cocconato . . . 448
Fiorone Cater., mag. alim., 48 *bis* c. Casale . 590
Fioruzzi nob. Alfi io, 6 Venti Settembre.
F.I.R.A. (Vedi *Fabbrica Italiana Radiatori per Automobili*).
Firato A., caff. 36 82 47 p. Statuto 353
Firato Assunta in Conrotto 🚗 33 v. Priocca 133
Firmani Germano, tratt., 4 v. Baretti 548
Firmino Marco, nichell., 49 v. Murialdo. . . . 364
Firpo C. e C., fabbr. cappelli feltro e paglia 56-77 27 v. Monti 514
Fisanotti Ernesto, incis. met., 49 c. Valentino 393
Fisanotto Carlo, nichell. 63-47 69 v. Madama Cristina 364
Fiscon Ant., imp. post., 5 v. Saluzzo 1442
Fissolo Sebast., parrucch., 2 v. Franco Bonelli. 431
Fissore, corriere, 37 v Venti Settembre . . . 522
Fissore sorelle, scampoli, 5 v. Giulio. . . . 336
Fissore A., dentista, 3 c. Vinzaglio. 1074
Fissore Adel., riv. pane, 5 v. S. Quintino. . . 611
Fissore Arg., neg. uova e burro, p. Eman. Filiberto (merc. IV) 582-98
Fissore Felice, corriere, 1-3 v. S. Teresa, 3 via Mazzini e 20-22 v. Monte di Pietà . . . 524
Fissore G. Batt., ing. 53 v. S. Massimo . 713,1037
Fissore Giuseppina rag. impieg., 49 v. Ormea 1174
Fissore Lorenzo, orolog., 20 v. Maria Vittoria 362
Fissore Luigi, neg mob., 82 c. Palermo . . . 398
Fissore Maria, modista, gall. Umberto I . . . 328
Fissore P. fu Gio. 🚗 4 v. Passalacqua. . . . 66
Fissore Pietro, notaio (Rondissone) e 29 via Barbaroux 1034
Fissore Stef., mag. alim., 107 v. Mad. Cristina . 590
Fissore di Montalto Feder., 🚗, 9 v. Deposito 935,1034
Fiumi Ida in Rosso 🚗 23 str. ai Ronchi. . . 142
Fiusello Luigi 🚗 14 v. Cavaglià 48
Fiz Attilio e C., fabbr. cravatte, 9 v. Alfieri . 346
Fizzotti G. 🚗 40 v. Cesana 51

Flammia G. B., ☎, dott. impieg. dogan. 2-13 58 v. Montevecchio . . *pag.* 728,958-65-90
Flandinet sorelle fu Vitt 8 v. Gius. Pomba 84,98
Flandinet Luigia in Sciolla 37 v. Ormea . 415
Flandinetto Clem., manisc., 49*bis* v. Ospedale 538
Flecchia frat. e sor. fu Pietro 12 v. Livorno 89
Flecchia sor. 47 v. Trana 468
Flecchia Ang. 40*bis* v. Cavaglià. 48
Flecchia C., latton. gas. 22 v. Reggio 475
Flecchia Carlo, imp. ferr., 78 c. Vitt. Eman. II 4454
Flecchia Giacomo, ing., officine mecc. 55-83 9 v. Chiesa della Salute 388,486
Flecchia Luigi, sotto-capo uff. ferr., 47 v. Trana 4450
Flecchia Pietro e consorte 4 v. Cervignasco . 54
Flecchia Rosina, chinc.-merc., 9 v. Berthollet . 352
Fleccia Angela, levatr., 62 v. Venti Settembre . 4085
Fleccia Franc., vettur., c. Oporto ang. c. Vinzaglio 542
Fleccia Luigi, calzol., 14 v. Sesia 448
Flik Vittorio, dott. in chimica, 6 v. S. Dalmazzo.
Fiorelli M., fabbr. oreficerie, 19 v. Roma . . . 360
Florentia-Films (Colombo E.) 37-03 4 v. Arcivescovado. 464
Flores Luigi, film e apparecchi cinemat. 10 via Venti Settembre 464
Florillo Carolina 13 v. Crissolo. 60
Florio frat. 8 v. Chiusella 33
Florio sorelle fu Carlo 25 v. S. Giulia . . 453
Florio Achille fu Bernardino capo-mastro, 25 v. Balbo 21,446
Florio Alfr., geom., 6 v. Barbaroux 4459
Florio Amedeo, rag. geom. Genio, 95 v. Massena 756
Florio Angelo, capo-mastro, 24 v. Vanchiglia. . 446
Florio Ang., cartol., 24 v. Vanchiglia 389
Florio Arturo, rappres., 24 v. della Rocca 345,4479
Florio Bern. e Maita Giac., impres., 27 v. Aporti 446
Florio Bianca, 49 v. Napione. 854
Florio Carlo, 72 *bis* c. Reg. Margherita.
Florio Carlo, geom., 44 v. Lagrange. . . . 4043
Florio Daniele, ☎ capo mastro, 24 v. Monte di Pietà 34,72,81,83,97,425-37 451-82,446,751,994
Florio Ettore, 38 v. Barbaroux. 863
Florio Eug., geom., 4 p. Denina . . 733,4043-436
Florio Felice, geom., 46 c. Princ. Eugenio . 4043
Florio Filippina in Piana 220 c. Reg. Margh. 137
Florio Flaminia fu Ermenegildo 47 v. Genova 77
Florio Franc., sarto, 34 v. Malone 332
Florio Gius. di Carlo 24 c. Palermo . . 418
Florio Ines, maestra mun., 24 v. della Rocca . 985
Florio Marcello, drogh., 4 c. S. Martino . . . 437
Florio Marco, assist., 46 c. Princ. Eugenio. . . 756
Florio Quinto impr. costrutt. 20-10 49 via Napione e 49 c. Regina Margh. . 18 404-40-56-56,416,828-51,1213-33
Florio Secondina in Gualco 46 c. Verona . 478
Florio Sereno, ☎ capo-mastro, 24 via Monte di Pietà 34,65,84,83 97,425 37-54-82,446,857
Florio Zorzoli e C. (Ditta) costruttori. 13-35 30 v. Montebello 405,446
Floris Franc., dott., agente imp., 44 v. Alpignano 732
Floris Michelang. avv., 44 v. Chivasso. . . 53
Floris Stef., coltell., 6 v. Ascoli 488
Floris-Bazzana Lidia, imp. post., 24 v. Alfieri 4443
Floris-Thorel Lor., avv. 38-36 4 v. Carmine 4015-19
F.N.A.P. (V. *Fabbrica Nazionale A. Paramatti*).
Foa sorelle, ricam., 4 v. della Roccaa . . . 350
Foa Arturo, prof., scrittore, 44 v. Lagrange 943,4099
Foa Augusto, pension., 31 via Lamarmora.
Foa Bened., ✻, 64 c. Vitt. Em. II . 773,822-34-53 857-58-76,926-70-95-96,1126-96-97-98-209-27
Foà Bice., 40 c. Valentino 859
Foà Carlo, dott. 45-99 84 c. Siccardi *pag.* 847 899,929-4
Foà Cesare, avv.-proc., 44 v. S. Massimo 795,1
Foa Cesare, rappresentante, 15 v. Pio Quinto
Foa Edoardo, medico 39-02 4 v. Saluzzo
Foa Elia, neg. oref. ed orol., 77 v. Venti Settembre
Foa Elia, impieg. mun., 34 v. Maria Vittoria
Foa Eman., ☎, avv.-proc. 15-68 9 corso Palestro 4019
Foa Enrico, impieg., 38 v. Accad. Albertina.
Foa Ernesto, ☎, ing. ferr., 54 v. Mad. Crist.
Foa Ettore, avv., 42 v. Accad. Albertina
Foa Filippo, mecc. 24-93 25 v. Maria Vittoria
Foa Florio, dott., dir. Ist. *Carducci*, 15 v. A. 41-89 44 v. Cavour 897,
Foa Gius., ☎, rabbino, prof., 6 v. Mad. Crist. 8
Foà Gius., neg. carta 29-61 9 v. S. Tommaso tipogr. 24-39 30 v. Nizza . . .
Foà Gius., tipogr. 74 c. Vittorio Emanuele II
Foa Graziadio, rag., 47 v. Mad. Cristina .
Foa Margh., rammendatr., 44 v. Melchior G.
Foa Maurizio, medico 62-48 2 v. Mazzini
Foà Mich., dott. in scienze, 34 v. Maria Vit.
Foa Michele Sansone, ing., 34 *bis* c. Oporto
Foa Moise, oggetti antichi, 32 v. dei Mille
Foà Moise, avv., 8 p. Carlo Em. II 775, 852-53
Foà Pio, ✻, prof., dott., cons. comunale, senatore 45-97 40 c. Valentino; 3-72 *lab. anatomia patologica*, 45 v. Pietro Giuria . 632-34-77-78-80-83,742-43-
854-59-98,907-10-20-22-29-
970,
Foa Raff. (Ditta), neg. abiti 15-28 30 v. Roma . . . . . .
Foa Raimondo, capitano, 53 v. Ormea.
Foa Rob., rag., rappres., 41 v. Lagrange
Foa S. Michele, ing. 43-91 34*bis* c. Oporto .
Foa Salomone, antichità, *abit.* 28 v. Belvedere
Foa Salvat, dott. in lett., 52 v. Mazini . . .
Foà Umberto, dott., proc., 31 v. Lamarmora
Foa Virgilio, imp. post., 45 v. Mazzini . .
Foà Vitt. 3 v. Piffetti 42
Foa Vitt. fu Raff. merc.-sarto 32-11 12 v. Pietro Micca, *abit.* 67 v. Venti Settembre
Foà-Errera Eloisa, 84 c. Siccardi . . . . .
Foa-Segre Rachele, 6 v. Mad. Cristina . . .
Foa P. e Rosa G., sartoria, 47 v. Venti Set.
Foassa frat., decorat., 35 v. Accad. Albertina
Foassa Felice, materass., rimp. al 48 v. A. P.
Fochesato Giacomo, ing., 45 c. Peschiera
Foco A. e C., macinaz. droghe e minerali 37-71 7 c. R. Parco 442
Foco Maria ved. Bosco 432 str. antica vicinale di Collegno . . . . .
Foco Pietro ed Emilio, neg. abiti, p. Em. Filib. (pon.) . . . . . .
Fodéré frat. fu Adriano Beniam. 15 v. Balbis
Fodéré Alessio fu Vitt. Ambr. 15 v. Balbis
Fodone Vitt., fabbr. orefic., 43 v. Venti Set.
Fodratti T., rappr. 26-99 21 v. Bogino
Fòffano Ant., ing. ferr., 42 v. Maria Vittoria
Fòffano Giulia, maestra pianof., 42 v. Mille.
Fòffano Luigi, prof., 42 v. dei Mille . . .
Fòffano Pietro, 4 v. Madama Cristina . . .
Fòffano-Stampini Silvia, dott., prof., 42 v. Maria Vittoria 928-62
Fogarolo Gio., mag. alim., 52 v. Cottolengo
Fogarolo e Cazzaniga, leg libri, 5 c. Siccardi
Foggi Cesare, 4 via Legnano.
Foglia Carlo Luigi fabbr. lisciva, 20 via Brione 56

lia Ernesto, calzol., str. Vercelli p. Nuova Barriera Milano (casa Versina) . . *pag.* 448
Fo ia Gio., mag. alim., 34 v. Ascanio Sobrero 590
ia Gius., macell., 18 v. Chiesa della Salute . 620
ia Pietro, macell., 92 str. Lanzo 620
Fo ia Remo, pizzic., 7 v. Cibrario. 599
Fo ia Tomm. macellaio, 234 str. Lanzo 441,647
iacco Feder., 46 v. Venti Settembre . . . 843
iacco Gio., rappresentante 12-82 6 v. dei Mille 457-62,509
iacco Giuseppe, vetr.-specch., 46 v. Venti Settembre. 372-83
acco Secondina, linger., 32 v. Vanchiglia 337
iani Umb., rag., ispett. dogan., 4 v. Saccarelli 728
iano sorelle 24 c. Principe Oddone . 432
ano Carlo, 22 c. Principe Oddone . . . 4443
no Basilio, rag., commerc., 35 v. Beaumont.
ano Dom., tratt., 443 prolung. v. Cibrario 548-90
ano Maria fu Vinc. 6 v. Saccarelli . 88,444
arino Gio., riv. giorn., rimp. al 61 corso Vitt. Eman. II 379
ati Giuseppe, drogh., 64 v. Villafranca. . 437
ati P. Gio. Batt., rett. chiesa S. Francesco d'Assisi, 10 via Mercanti . . 207, 772
ati Vincenzo 19 v. Vignale 479
gnato e Martina, neg. corn., calendari, ecc. 20-28 9 v. Mazzini 366-73-83
gnatti frat. fu Franc. 666 str. Pozzo Strada 450
gnatti sor. 40 v. Borgone. 34
gnatti Carlo 675 str. vic. della Pronda . . 433
gnatto Ant., sotto-capo officina azienda elettr. (Martinetto) 700
gnetto Carlo, agente Soc. Nav., 3 v. Venti Settembre. 548-413 2
gnatto G. B., riv. pane e pastice., 7 p. Statuto. 376,611
gnatto Pietro 696 str. Basse Stura. . . 25
gnetto, Negro, falegn., 18 c. Casale. . . . 406
gnetti Camilla, 9 v. Scuole. 844
gnetti F. e Figlio, rappr. 87-64 4 c. Duca di Genova 345
gnetti Filib., sac. dott., 6 v. Assarotti . 4007-09
gnetti Maddal. vedova, 77 c. Reg. Margh.
gnetto E., dott., spec. farmaceutiche 23-98 *bis* v. Pr. d'Acaja, *abit.* 61 v. Cibrario 847,4077-208
gnoni Ernesta, maestra munic., 42 c. Casale. . 975
gnino Gius., ☎, ing., 5 v. Bagetti 1037
gnino Secondo, calzol., 48 v. Gioberti . . . 448
gnoli sorelle, mag. alim., 7 v. Bodoni . . . 590
gnoli Pietro, cancell., 43 c. Graglia 752
gnoni Emma, vinaia, 29 v. Napione . . . 569
gnoni G. B., libraio, rimp. al 68 c. Vitt. Em. II al 14 p. Carlo Felice. 317
gnino Claudio, geom., 48 v. Vassalli Eandi. 1043
golotti Arturo, ing. 18-20 48 v. Botero *abit.* 44 via Assarotti . . . 504,831,1037
golotti-Cavalchini Maria, 11 v. Assarotti . . 834
golotti Giulia in Monteverdi 96 strada provinc. Lanzo 87
golo Andrea, ✻, avv., cons. capo divis. pref., 8 c. Valentino 715-34
golo Carlo, ☎, avv., 7 v. Barolo.
golo Cesarino, med.-chir., 102 c. Vitt. Eman., II 793,1062
golo Giovanna 384 dallo str. Francia . . . 73
golo Luigi, dott. farm. mil., 63 v. Massena . 759
golo Vittorio, avv.-proc. 16-47 9 v. S. Dalmazzo, *abit.* 2 v. Alpignano. 4049-88-97
golo Ang., ing., 7 v. Barolo 950
golo Cristina 2 v. Alpignano. 44
golotti Luigi, Dirett. Casa Lugan., 77 v. Gioberti 849
golotti coniugi, salsam., 25 v. Nizza . . . 599
Folghera Annibale latton. e gas. 45-07 40 via Bidone . . . . . *pag.* 31,394,473
Folia Tommaso, ing., *abit.* 4 p. Cristoforo Colombo *studio* 44-17 90 v. Massena . 4037
Fòlia T., ing. (Ditta), impresa costruzioni 44-17 90 v. Massena. 413-46
Folli Fausto, impieg. post., 39 v. Roma . . . 1445
Folli Pietro ☎, dott., dirett. tel. 27-91 41 corso Orbassano 4145
Folli-Canta Domenica, telegr., 41 c. Orbassano 4147
Folli-Ghiotti Enrich. (eredi) 8 v. Schina . 458
Folleri bar. Maria Teresa, 38 c. Oporto.
Follini Carlo, ✉, pittore, *abit* 49 v. S. Massimo, *studio* 45 via Po . . 737,970-93,1052
Follini Vittoria ved. Scolari di Maggiate, 42 via S. Massimo.
Follini-Cicambelli donna Leopoldina, 49 via S. Massimo.
Follis Alb., ragion., 44 v. Seb. Valfrè 903,1043-122-242
Follis, corriere, 37 v. Venti Settembre e 4 via Finanze 320
Follis Rodolfo, rag., fornit. per autom. 51-08 4 v. Denina 495,514
Folonari frat., neg. vino, Docks « Porta Nuova », 1 comp., c. Dante 364
Foltzer Em. (Delfo Perucchini, agente) 36-50 lubrificanti, 18 v. Mercanti. . . 484,603-04
Fondazione Ignazio Weill Weiss di Lainate per premi d'incoraggiamento ad operai Torinesi, 42 c. Siccardi 908
Fonderie:
Cooper, Vercellese, recapito 16 v. Gius. Pomba 466
d'acciaio riunite (F.A.R.) *in liquidaz.* 81-46 57 v. Caserta 34,474,1197
Dora di Mazzola Gius. 80-56 57 v. Ceva . 474
e Stabil. mecc. di Favria Canavese 47-61 *ammin.*, 2 c. S. Martino. 466-74-86
Necchi Ambrogio (Pavia), *recap.* 88 v. Colli 466
Officine Fréjus (*Autom. Diatto*) 20-94 e 61-80 21 e 23 v. Fréjus 74,492
Riunite già Mamoli 36-76 29 v. Lagrange 467
Subalpine (Società Anon.) 65 e 27-29 *officina*, 67 e 85 via Bologna 32,394,418-66 469-78-83-86-92,1196
Valdocco 88-37 26 v. Vicenza 466
Fondraz Cater. in Chiara 36 str. di Pianezza. 424
Fontan Giulio Luciano 387 str. Carossetto. 44
Fontana coniugi 29 v. Cristoforo Colombo 59
Fontana (eredi) 44 v. Maria Vittoria . . 96
Fontana frat. fu Rocco 4 v. Giulio . . 73,80
Fontana Agost., birreria 30-88 p. di Lanzo 560
Fontana Annetta, maestra mun., 4 piazza San Martino. 964-65-69,1009-10
Fontana Annib., drapperie e lanerie 30-31 6 p. Em. Filib., *abitaz.* 87-95 5 v. Principi d'Acaja 338
Fontana Art., med.-chir., 4 v. P. Palatina 944-45,1062 1073
Fontana Arturo, imp. ferrov., 48 v. S. Quintino.
Fontana Bart. (Ditta), ferramenta, 44 v. Genova 467
Fontana Bernardo, albergo 39-45 2 v. della Caccia e 48 p. Castello 544
Fontana Carlo, maest. mus., 4 v. S. Anselmo 973,1013
Fontana Cesarina, *istituto*, 5 v. Giannone . 1005
Fontana Clelia, mag. alim., 72 v. Mad. Cristina 590
Fontana Crescent., calder., 10 v. Goffr. Mameli 499
Fontana E., drogh., 37 v. Don Bosco. . . . 437
Fontana Eligio e Savino fu Bart. 14 v. Genova 77
Fontana Elmo, rappres., 4 p. S. Martino . 345-75-76
Fontana Emma, 3 v. Volta. 871
Fontana Enrico, droghiere, 18 v. S. Donato . 437
Fontana Enrico, ing., 7 v. Nizza. 1037

Fontana Ercole, falegn., 34*bis* c. Valentino *pag.* 406
Fontana Ern., comm. Pretura, 8 v. Casalborgone 747
Fontana Fortun. in Barberis 44 v. Saluzzo 408
Fontana Gabriella 847 str. del Perussia . 422
Fontana G., impieg., 20 v. Vanchiglia.
Fontana Galileo, imp. mun., 53 v. S. Donato 701,875
Fontana Giacomo Ettore geom. *ufficio* 40-69 8 v. Pietro Micca 44-33 *abit.* 38 c. Oporto (62-41 *port.* 25 corso Sommeiller). 435-62,4045
Fontana Gioachino e consorte 43 via Martiniana 96
Fontana Gio., astucc., 4 v. Maria Vitt. 354-94,884
Fontana Ida, maestra mun., 5 v. Volta . . .976
Fontana L., sartoria, 4 v. S. Giobbe 332
Fontana L., forn. sarte e modiste, 2 v. S. Teresa 324
Fontana Lelio, 42 v. Giulio. 444
Fontana Lucia, tratt., 3 c. Palestro 548
Fontana Luigi fu Pietro 58 c. Orbassano . 444
Fontana Luigi e C., *stabil.* 15-55 459 corso Regina Margherita. 372-73
Fontana Maria in Cridis 30 v. Cavour. . . 447-24
Fontana Mar. Madd. ved., sarta, 6 v. Barbaroux 324
Fontana Mario, avv.-procur., 48 v. dei Mille 4049-28
Fontana Mario, ing. mun., 2 p. Madonna degli Angeli 690,4051
Fontana Mich. fornit. militari 65-19 42 viale Stupinigi 452-64,465
Fontana Orlando, profess. arch., 6 *bis* via Bezzecca 4052-54
Fontana Oscar, impieg. post., 8 v. Susa . . 4042
Fontana Palmiro, farmac., 4 p. S. Martino. . 4077
Fontana Paolo, rappr., 54 v. Venti Settembre . 345
Fontana Pietro fu Luigi 35 v. Vanchiglia . 473
Fontana Pietro, mag. alim., 47 v. della Zecca 590
Fontana Pietro, fumista, 77 v. Nizza. . . .448-49
Fontana Pietro, inserv. Orto Botanico. . . .947
Fontana Pietro, tratt., 10 v. dei Mille. . . .347
Fontana Sav. fu Bart. 48 v. Chiabrera 44,52,60
Fontana Vinc. ing. 40-62 42 piazza Vittorio Emanuele I 140-83,700-80,806-13-23 837-43,4037-41-464-80-250
Fontana-Casati Cater., maest. mun., 48 v. dei Mille 985
Fontana-Martin Estella 44-33 38 c. Oporto.
Fontana-Mazzuchelli Linda, agiata, 4 v. Giannone.
Fontana e Grignani, cicli e motocicli 65-19 44 c. Stupinigi. 490-94
Fontanella Alb., rappr. 48-58 47 v. Bogino 515
Fontanella Camillo, orolog., 46 v. Sacchi 362,993,4137
Fontanella Emma, 13 v. Montevecchio 936
Fontanella-Gardano Felicita, insegn., 34 via Mazzini 4000
Fontanella e C., gross. maglierie 36-04 7-9 via Giulio 342
Fontanelli Paolo, olii, 5 p. Vitt. Em. I. 602
Fontanone Franc., materass., 86 v. Pietro Giuria 455
Fonti Luigi, ebanista, 20 v. Barolo 395,406
Fonti Ovidio, prof., 39 v. Vincenzo Vela . . .950
Foot Patrizio di Ugo 28 v. Barbaroux 22,34,77
Foppiani-Rivera Maria 219 str. Cartman . 44
Fora Giulia, sarta, 42 v. Alpignano 324
Fora Riccardo, calzol., 424 str. di Lanzo . .448
Forastiere Franc., avv., tenente, 2 v. Mad. Cristina 749
Forcheri Giacomo, impieg., 3 v. Reggio.
Forcheri Gian Paolo, impiegato, 48 v. Valeggio.
Forcheri Raffaele, impieg., 3 v. Reggio.
Forcherio C., latton.-gas., 58 v. Gioberti. . .475
Forcherio Luigi, farm. mil., 15 c. Vinzaglio .759
Forchero sor., modiste, 57 v. Venti Settembre . 328
Forchino Domen. Gio., scult., 25 v. Pr. Amedeo 4055
Forchino Giuseppe, 4 v. Montevecchio.
Foresti Bruno, dott., 40 v. Rosine 950
Foresti G. B., rappr. 56-27 6 v. Pietro Micca. 345
Forestiere e Gemesio, lanerie 13-31 7 v. Ettore De Sonnaz . . . . . *pag.*
Forestieri Carlo, dott. 42 c. Re Umberto. . . .
Foresto ved. (Ditta), neg. cappelli, 1 e 3 p. Carlo Felice e 43 v. Roma. . . . . .
Foresto Adelina, 8 v. Duch. Iolanda.
Foresto Bastino ved., chinc.-merc., 657 strada Grugliasco-Moncalieri . . . . . .
Foresto Gio., pitt., 8 v. Duch. Iolanda . . . .
Foresto Gius., neg. cuoi, ang. v. S. Agostino e v. Franco Bonelli . . . . . .
Foresto Madd. in Carrera mag. alim., 66 str. della Campagna 46
Foresto Maria, ricam., 30*bis* v. Princ. Tomm. 350
Foresto Rosa, latteria, 49 v. Sesia . . . .
Forgia fratelli 4 v. Rosazza . . . . .
Forgia Alfr., fabbr. pennacchi, 42 v. Milano.
Forgia Antonio, impr. trasp., 300 c. Moncalieri
Forgia Simone, tratt., 4 v. Rosazza. . . . .
Forgnone Olinto capo mastro, *magazz.* v. Ceva ang. v. Vicenza, *uff.* 33-72 23 v. S. Donato 51,434-36-78
Forlani coniugi, *bazar*, 66 v. Villafranca . .
Forlani G. B., commerc., 22 v. Montebello.
Forlani Madd. fu Giov. 45 c. Oporto . . .
Forlini Franc., maresc., maestro ginn., 22 v. Villarbasse. . . . . .
Forma sor., sarte, 43 p. Statuto . . . . . .
Forma Edoardo, inserv. Museo, Pal. Carignano
Formaggio Bernardo 74 e 75 str. Lucento
Formaglio Luigi, 42 v. Montebello . . . . . .
Formajano, corriere, 30 v. Mercanti. 20-22 via Monte di Pietà, 1 e 3 v. S. Teresa, 4 via Finanze. 5 v. Mazzini e 32 v. Lagrange
Formajano Roberto, 9 v. Bava . . . . . .
Formajano-Cantin Virginia, 9 v. Bava. . . .
Formento Carlo, impieg., 29 c. Orbassano .
Formento Enrich. ved. Franco, tabacc., 42 corso Dante . . . . . .
Formento Gio. serv. pubbl. autom., 4 via Ceresole . . . . . .
Formento Margherita, agiata, 41 v. S. Fr. da Paola.
Formento Paolo, caffett., 33 c. Valentino . .
Formia Irene, maestra mun., 44 c. Ferruccio.
Formia Luigi, sarto e barb., 225 str. di Lanzo
Formia Martino, avv., c. Ferruccio. . . .
Formica Aless., prof. flauto, 26 c. S. Maurizio
Formica Ant., ind. elettrot, *ufficio* 11-95 43 v. Princ. Amedeo. . . . . .
Formica Giuseppe, falegn., 4 v. Chieri . . .
Formica A. e C., elettr., 43 v. Princ. Amedeo
Formini coniugi 52 c. Orbassano . . . .
Formini Pietro, caffè, 52 c. Orbassano. . . .
Formosa Salvatore, agente imp., 9 v. dei Mille.
Fornaca Ant., vetri e crist., 41 v. Andrea Doria.
Fornaca Beatr. ved. Cernusco 35 v. Cellini
Fornaca Franc., impieg. ferr., 75 c. S. Maurizio
Fornaca Guido, ing. 85-27 7 v. Giannone
Fornaca Luigi, prof., med.-chirurgo 85-27 7 v. Giannone. . 744-76,865,939-40,
Fornaca Secondo, affittacam., 51 v. S. Massimo.
Fornaci Riunite (Società Anonima) *uff. e Ammin.* 6 v. Pietro Micca 27-82 *direz.* 27-83 *uff. vendita* 64,444-22,
Fornara frat. e Vigliani, legatori 14-66 21 v. Juvara . . . . . .
Fornara sorelle 26 v. Sant'Ottavio . .
Fornara Felice, 49 c. Oporto . . . . .
Fornara Gio. e C. (Soc. An.) ele metalliche; 9-80 43 via Garibaldi, *fabbrica* 3-53 447 strada delle Fonderie (Lingotto) . . . . . .

Fornara Pietro, calzol., 8 v. Gioberti . . *pag.* 448
Fornara-Caffo Clotilde, *bazar*, 55 v. Po 357
Fornaresio coniugi, depos. mignatte e spugne, 4 v. S. Tommaso 426-27
Fornaresio Annib., panett., 29 c. Vitt. Em. II . 644 1440
Fornaresio Gio., orefice 44 v. Alfieri 436,360-63
Fornaresio Luigi, panett., 3 v. S. Chiara. . . .644
Fornaresio Mario, chir.-dentista, 57 v. Venti Sett.. *villa* 3 str. Cavoretto. 4074
Fornaresio Pietro, panett., 24 v. S. Tommaso . 642
Fornaresio Vitt., geom., 57 c. Firenze . . . 4447
Fornari, corriere, 4-3 v. S. Teresa . . . 520-24-23
Fornari Ett., ten. Alpini, 7 v. Gaudenzio Ferrari.
Fornari Franc., vasi e terraglie, 29 v. Nizza. . 374
Fornari Nino, pubbl., 38 v. Accad. Albert. . . 4098
Fornarier Ferdin., inserv., 30 c. Raffaello . 946
Fornaris Guido, fu Vinc. avvocato 43-44 58 v. Ospedale . 441,747-97,800-06 807,4049-489-228
Fornaroli Gius. (credi) carpent., 40 v. Canova 44 408
Fornaroli Paolo e Gio., 2 v. Beaumont.
Fornas Carlo, geom., 20 v. Barbaroux. . . . 4043
Fornas Gioachino, 4-18 3 v. Montecucco li 4490
Fornas Ottavio 49 v. Crissolo 60
Fornasari Gio. Batt. 8 v. Beaulard. . . 25
Fornaseri Silvio, avv., 29 v. Lagrange.
Fornasero, calzol., 27*bis* c. Vinzaglio. 448
Fornasero Ant., cotonmesso Cassa Risparmio . 4475
Fornasero Giov., calz., 44 v. Villarbasse . . . 448
Fornasero L., drogh., 42 v. S. Paolo . 409,437,548
Fornasier Maria, sarta, 44 v. San Tommaso 324,506
Fornaso Gio. Batt. calcogr., 46 v. Cinischia 55 382-84,850
Fornelli sorelle, bianch., 97 v. Villafranca . 344-52
Fornelli sorelle, mag. alim., 63 v. Nizza . . . 590
Fornelli Ant., tappezz., 35 v. dei Mille . . . 374
Fornelli Caterina, chinc.-merc., 49 c. Vercelli . 352
Fornelli Domen., impieg., 35 v. dei Mille.
Fornelli Gio., studio elett., 44 v. del Carmine. 504
Fornelli Giovanna, affittacam., 3 v. Cavour . 506
Fornelli Marco, cannegg., 34 v. Cinischia . 1044
Fornelli-Drovetti Maria, maestra mun., 26 via S. Ottavio. 979
Fornello Carlo, fu Gioach. impieg. mun., 33 v. Garibaldi 22,77,687
Forneris frat., liquor. e confett., 30 v. Cernaia 358-75
Forneris frat., pianof., 5 v. Gioanetti. . . . 400
Forneris A., calzol., 417 v. Morosini. 448
Forneris Alfr., imp. R. Questura, 35 v. Princ. Tommaso 719
Forneris Ant., edic. giorn., p. Mad. Cristina. . 378
Forneris Antonio impieg., 42 v. Cernaia . . 46
Forneris Baldass., rigatt., 3 v. Andrea Provana 355
Forneris Carlo fu Seb., 9 v. Amerigo Vespucci
Forneris Cater. in Garzena 23 v. Brandizzo 35
Forneris Cesare, edic. giorn., p. Carignano . . .378
Forneris Dom., drogh., 79 c. Reg. Margherita . 437
Forneris Federico, impieg., 7 v. Carlo Promis.
Forneris Felice 70 v. Aosta. 46
Forneris Gio., impieg., 4 v. S. Maria 756
Forneris Gio., pescheria, p. Eman. Filiberto, gett. pon. 598
Forneris Gio., panett., 225 c. Reg. Margherita 642
Forneris Gius., pollame p. Em. Filib. (merc. IV) 598
Forneris Gugl., macell., 28*bis* v. Sacchi . . 617,889
Forneris I., calzol., 40 v. Lagrange 448
Forneris Ignazio fu Luca 40 v. Mazzini . 99
Forneris Margherita, pesch., p. Em. Fil. (tett. pon.) 598
Forneris Pasq., latton.-gas., 46 c. Graglia . . .475
Forneris Rina, 39 v. Ospedale 1233
Forneris Tancr., prof. di violoncello, 2 via Roma . . . . . *pag.* 866,1042
Forneris-Bottoni Clelia, maestra mun., 35 v. Principe Tommaso 829,985
Fornero Mich., spazzole, 103 str. di Francia. . 368
Forneron Maria, dirett. *Home*, 5 v. Massena . 856
Forni Abramo 29 v. Nicola Fabrizi 110
Forni Gio., vice-segr. R. Univ., 48 v. Siena . 937
Forni Gius., avv., consigl. d'Appello, 35 via La Marmora 744
Forni Gius., meccan., 62 v. Venti Settembre . 486
Forni Luciano, med.-chir., 45 v. Garibaldi 704,884 1062-75
Forni elettrici Stassano 65 c. Novara . . 145
Forni e Grappio, fabbr. mobili in legno 30-85 45 v. Pinerolo 396,405
Forniglia fratelli 9 v. Juvara 85
Forniglia frat. e sor. fu Giovanni Maria 9 v. Juvara. 85
Forno frat., fabbri-ferr., p. Gran Madre di Dio (sotto la chiesa) 498
Forno Ang. Enr., med.-chir., 483 via Nizza. 65,834,988,1062-2
Forno Anf., chinc.-merc., 89 v. Nizza 352
Forno C. L., fabbr. guano 10-65 58 v. Fossata . 423 424
Forno D., carrozz. per autom., 3 v. Donizetti . 493
Forno Eleonora, drogh., 42 p. Statuto 437
Forno Emilia, maestra mun., 21 c. Orbassano . 976
Forno Em. ved. Pollon 19 v. Nizza 28,444-46-64
Forno Franc. fu Gio. Batt. 629 str. Verna . 177
Forno Gio. 6 v. Romagnano. 141
Forno Gio. e Domenica coniugi 21 via Cherasco 32
Forno Gius., avv., not., 183 v. Nizza . 832,4157
Forno Gius. 60*bis* str. del Pascolo . . . 421
Forno Giuseppina, drogh., 4 v. S. Massimo . .437
Forno Gugl. 95 str. Francia. 72
Forno Lor., fu Pietro 10-65 58 v. Fossata 72
Forno Maria, tabacc., 20 v. Maria Vittoria. . . 729
Forno Maria, chinc.-merc., 6 v. Romagnano . 352
Forno Rosa in Boero 629 str. della Verna . 177
Forno Sever., pubbl., 94 v. S. Secondo . . 756,4090-97
Forno Telesf., rappresentante, 49 v. Nizza. . . 340
Forster Paolo, ing., 47 v. S. Quintino . . 1037-430
Fort Franc., neg. gran., 24 v. S. Tommaso . . 607
Forte sor. fu Gio. 52 v. S. Paolo 451
Forte Cater., uova e burro, 30 v. della Rocca. 382-98
Forte Emma in Goria 44 v. Rocciamelone 58,440
Forte Gio., macch. cucire, 22 v. Legnano . . .484
Forte Gio. Oreste fu Felice 44 v. Rocciamelone 58,440,4428
Forti sor., sarte 31-17 5 v. Acc. Albertina. . . 324
Forti Adelaide, affittacamere, 34 v. Po 506
Forti conte Eman., 29 v. Lagrange.
Forti nob. Eman., rag., rappres. 14-07 9 v. Carlo Alberto 343,935-96
Forti Ugo e C., rappr., 35 v. Vinc. Vela. . . 509
Fortina Ant., prof., 36 v. Sacchi . . . 970-74-72
Fortina Carlo, ing., 33 v. Baretti 1037
Fortina Eug., drogh., 48 v. Sacchi 437
Fortina Ferruccio, contabile, 32 v. Mad. Cristina.
Fortina Maria, agiata, 33 v. Vincenzo Vela.
Fortina Pietro, 76 c. Casale.
Fortina e Schaefer, fornit. per aviaz. 29-19 33 v. Baretti 495-96
Fortis, teol., 4 v. Stampatori.
Fortis Antonietta ved. Perotti, 49 v. Berthollet.
Fortis Felicita ved. Opessi 8 v. Silvio Pellico 132-61
Fortis-Camussi Maria, pittrice, 49 v. Cibrario. 4052

Fortis-Camussi Hasenmayer Silvia, prof., 63 corso Princ. Oddone . . . . . *pag.* 967-69,1007
Fortuna Guglielmo, istitutore, 4 v. Scuole . . 966
Fortunato Aless., ⊜, magg. a rip., 15 p. Statuto
Fortunato Annib. 94 c. Palermo 448
Fortunato Bianca, maestra Isl. Duch. Isabella 1005
Fortunato Ernesto, dott. assist., 8 v. Baretti.
Forzani Veronica, levatr., 22 p. Em. Filiberto 1085
Forzano Franc., 3 v. Villa della Regina . . . 867
Fossa Teresa in Pierino 143 v. Ormea . . 415
Fossata Rina, cartomanzia, 9 v. S. Tommaso . 1087
Fossati Fortun., 3 v. Roma.
Fossati Gio. Batt., avv., impieg., 39 v. Cristoforo Colombo 1174
Fossati Gio. batt., rappr. *abit.* 47-55 8 corso Vigevano e 53-83 Docks Torino-Dora, pad. *B* 513,602
Fossati Gio fu Gio. 20 c. Napoli. 440
Fossati Giosue, tratt., 170 c. Vercelli (barriera Milano nuova). 548
Fossati Luigi, neg. mob., 5 v. Barelli 353-98
Fossati Nicola, ragion., 46 v. Orfane.
Fossati Silvio, impieg. daz., 27 v. Palestrina . . 698
874-72
Fossati-Reyneri conte Ern., 49 p. Vitt. Em. I ed a Nizza Marittima 653
Fossati-Reyneri nobile Emanuele Vittorio 15-23 4 v. Meucci 653
Fossati-Reyneri conte Giuseppe Nicolò, ✻, ⊜, 55-40 4 v. Meucci. . 44,143,625-50
Fossati-Reyneri nob. Ida n. Chiesa 4 via Meucci. 64,449,653,794
Fossati-Reyneri nob. Laura ved. Oddone 39 v. Napione 467 653
Fossati Reyneri cont. Maria in Giovanelli, 39 via Napione 653
Fossati-Reyneri nob. Maria n. Rogier, 19 piazza Vitt. Em. I ed a Nizza Marittima . . . 653
Fossati-Reyneri contessa Maria nata Solei 4 v. Meucci. 44,76,143,653
Fotocelere-Films, teatro di posa, 17 v. Romani 461
Foto-cine, 46 p. Castello. 384
Fotocromia Battistini, 4 v. Castelnuovo . . 383
Foto-express, 13 v. Roma. 384
Fotografia dei colori, 4 v. Castelnuovo . . 384
Fotografie:
Allais, 35 v. Accademia Albertina 383
Arte Moderna, 113 v. Nizza 383
Centrale, 12 v. Ospedale. 383
Foto-Splendor, 7 v. Roma. 384
Ideale, 53 v. Venti Settembre 384
Moderna, 26 v. Mad. Cristina 384
Montabone 49-68 25 p. Castello 384
Montebello, 39 v. Po. 383
Schemboche 60-62 23 p. Castello 384
Subalpina, 6 c. Siccardi e 48 v. Cernaia . 383
Torinese, 3 v. Roma. 384
Torinese, 20 v. S. Donato 384
Tristina, 22 v. Roma e 5 v. Alfieri . . . 384
Fra sor. fu Franc. 85 v. Massena. 97
Fra Carolina, neg. agrumi, 14 v. Goffr. Mameli, 605
Fra Giacinta-Caterina 22 v. Brunetta. . . 37
Fra Giacomo latteria, 45 v. Feletto. . 68,579
Fra Gio., 2 v. Lanino 866
Fra Lor., uova e burro, 11 v. Goffredo Mameli . 582
Fra Margh. ved. Fra latteria, 85 v. Massena. 77
97,579
Fra Michele 38 v. Sesia. 460
Fra Pietro fu Franc. latteria, 23 v. Vassalli Eandi 474,579
Fracassi di Torre Rossano march. Domenico, senatore 49-53 3 p. Bodoni . 632-54-53,989
Fracassi di Torre Rossano march. Maria nata Crespi 3 p. Bodoni. *pag.* 429,653,8
Fracassi di Torre Rossano nob. frat. e sor. march. Domenico, 3 p. Bodoni . . . .
Fracasso coniugi 111 v. Morosini. . . .
Fracasso Gio., 56 c. Napoli 11
Fracasso Gius., vinaio, 111 v. Morosini. . . .
Fracchia Ant., cristall. 48-95 32 c. Vitt. Em.
Fracchia Dom., impieg., 100 corso Vitt. Em. II
Fracchia Gact., oref., 11 v. Bertola . . . 30
Fracchia Luigi, ✻, ⊜, ing., 24 c. Vinzaglio
Fracchia Maria, caffè, 2 c. Tortona . . . . .
Fracchia Marina, 34 v. S. Quintino 851
Fracchia Mario, impieg. ferr., 68 v. Monginevro
Fracchia e Moriondo, *films*, 38 v. Acc. Albert.
Fracchia-Mussa Martina, 34 v. S. Quintino . . 851
Frache Daniele (Ditta), rappr. 2-49 5 v. Carlo Promis 426
Frache G., forn. per sarti, 19 v. S. Secondo.
Frache Giovanni in Gallina 19 v. Soana
Fraenza Mario, 52 v. Gioberti. 1165
Frajria Mario, dott. farm. 45-53 55 via S. Donato 1077-80
Franceri Claudio, ing., isp. ferr., 27 v. Madama Cristina 1151
Franceschi Gino, vice-dirett. Uff. Aless. Volta, 48 v. Burdin.
Franceschini Anna fu Tommaso in Poccardi 3 v. Dronero 64,446
Franceschini Fr., rappr. 28-21 22 c. Ponte Mosca 342
Franceschini Lodovico, 22 c. Ponte Mosca . 829
Franceschini, Contini e C., vetrerie 28-21 22 c. Ponte Mosca 374
Franceschini-Lanfranchi Maria, maestra mun., 46 v. Prince. Tommaso 92
Francescoli Ermeneg., *bar.* 37 v. Mazzini . . .
Francesconi-Signorini Teresa, confezioni per signora, 26-34 v. Roma. 32
Francese Antonia, mag. alim., 27 c. Peschiera. 500
Francese Margh., mercerie, 84 v. Villafranca . 352
Francese Maria, pettinatr., 45 v. Bra 434
Francesetti Ant. 45 v. Vibò 478
Francesetti di Hautecour e di Malgrà nob. Clotilde, detta Hilda di Manfredo (Rivarolo Canavese) 144-83-3
Francesetti di Hautecour e di Malgrà conte Manfredo, ✻, 44-81 24 piazza Vitt. Em. I e Rivarolo Canavese . 94,117
144-83,353,1103-2
Francesetti di Hautecour e di Malgrà nob. Margherita in Nicolis di Robilant 13 via Roma 141-83-3
Francesetti di Hautecour e di Malgrà nob. Pio maggiore, 77 *bis* v. Massena 6
Francesetti di Mezzenile nob. fratelli e sorelle fu Cesare 44 v. della Consolata . . .
Francesetti di Mezzenile conte Agost. (Castello di Loranzè) 37
Francesetti di Mezzenile nob. Carlo, ⊜, ing. 7-71 41 v. Consolata 37,653,1057-60
1161-215
Francesia Edgardo, rappr. 7-57 18 v. Vanchiglia 511
Francesia Gio., incartat., metalli. 160 c. Reg. Margherita 468
Francesia Gio. Batt. sac., prof., 32 v. Cottolengo 92,115-26,72-83
Francesia Gio., tratt., 18 v. Monte di Pietà . 548
Francesia Margh., neg. frutta, 33 v. Borgo Dora 686
Francesia e Olivero, pizzic., 33 v. Borgo Dora 500
Francheo coniugi, mag. alim., 22 c. Palermo . 500
Francheo Bartol., latton.-gas., 24 v. Parma. . 475
Francheo Luigi, sost segr. Proc. Gen., 5 v. C. Botta 746

...ero Felicita, tabacc., 25 v. Po . . . *pag.* 729
...etti sorelle, direttrici laboratorio della Consolata, 4 v. Consolata.
...i coniugi 42 c. Quintino Sella . . 434
...i frat., conf., 16 p. Castello 575-77
...i Damiano, drogh., 177 c. Francia . . . 437
...a Eligio, cartoleria, 4 v. Melchior Gioia e 5 v. S. Quintino 388-89,896,1232
...i Evasio, ⊜, prof. pubblicista, 21 v. della Rocca 805-74
...i Franco, ⊜, geom., dirett. Cassa Risparmio, *abitazione* 29-10 13 c. Valentino, *ufficio* 38-75 7 v. Alfieri . 741-84-92-97,816
818-37-47-52-64-66,968,1106-14-22-35-72
Franchi Innoc., maestro mun., 21 v. della Rocca 985
Franchi-Crippa Antonietta, levatr., 45 c. S. Maurizio 1085
Franchi-Verney della Valletta conte Filiberto, ⊜, avv., 1 p. S. Martino 654
...Verney della Valletta nob. Giacinto, 43 v. Pio Quinto 654
...i e Peani, velluti e set., 2 v. Gio. Frati. 349
Franchina Luigi, 11 v. Fréjus 1133
Franchina e Noè, falegn., 2 v. Cavallermaggiore 406
Franchini Clot. in Beltramo 39 v. Ormea 415
Franchini Gius. 3 v. Matteo Pescatore 98,122,823,1123
Franchini Gius., agente imp., 9 v. dei Mille . 732
...ino coniugi, gelateria, 193 c. Reg. Margh. 561
...ino frat. 33 v. Napione 440
Franchino sorelle e fratello fu Carlo 26 v. Cantalupo 41
Franchino sorelle fu Gius. 2 v. Palazzo di Città 118-82
Franchino Andrea, dott., proc. 61-49 11 via Bellezia 1028
...chino Andrea, vinaio, 62 v. Gioberti . . 569
...ino Ant., ⊜, can. teol., 83 v. Venti Sett. 768
771-73-74,844
Franchino Celest., parrucchiere, 2 v. Principe Tommaso. 431
Franchino Dalmazzo 48 v. Sospello . . . 462
Franchino Emilio *fonderia* 88-37 26 via Vicenza 478,466
...chino Ern., mag. alim., 18 v. Belmonte . 590
...ano Ferdin., fornit. per orologiai, 62 via Gioberti 363-94
Franchino G. B., tratt., 4 v. S. Massimo. . . 547
...chino Gio. geom., impieg. municipale 28 v. Villarbasse 409-80,689
...chino Gio. di Franc. 43 v. Angiolino . 45
...chino Gio. (Ditta), neg. oref. ed orolog., 8-40 v. Palazzo di Città. 360-62
...chino Gio. Massimo fu Gabr. 43 via Sant'Antonino 455
Franchino Gius 28 str. Villaretto 480
...chino Gius., ⊜, 28 v. Villarbasse 409-80,848
...chino Gius. di Dolcido 14 v. S. Bernardino. 146
...chino Giusto costr. barche, 27 sotto i muraz...i del Po. 440,408,544
Franchino Luigia, riv. pane, 47 v. S. Donato . 642
...chino Michele, usciere, 3 v. Maria Vittoria. 923
...chino Michele, parrucch., 1 v. Monferrato. 434
Franchino P., chir.-dent. 84-93 18 v. Garibaldi 1074
Franchino Tomm. fu Gabr. 42 v. S. Antonino 34,455
Franchino Tommaso, mag. alim., 6 v. Consolata 590
Francia ved. Barello, drogh., 42 v. S. Donato . 437
...carlo, mercerie, 86 v. Villafranca . . 352
...carlo, 35 v. Po.
Francia Dom. vinaio, 7 viale Stupinigi 164,569
Francia Egisto, 1 v. Belfiore. 1208
Francia Felice, ispett. ferr., 79 v. Ormea *pag.* 1150
Francia Felice, vinaio, 46 v. Angiolino . . . 569
Francia Giacomo, scult. legno, 25 v. Bava . . 394
Francia Gius., dir. Società, 20 v. Rossetti . 830,1223
Francia Luigia ved. Roda, agiata, 67 v. Cibrario.
Francia Nicola 22 v. Rivara 88,439
Francia Pavico, farmac. 52-02 65 v. Nizza 1077-80
Francinetta Adelina di Gio. 8 *bis* v. Asti. 29
Francinetti Primo, succ. a De Silvestri Rob., fabbrica ombrelli 44-37 9-11 v. Bogino . 356
Francione Angelo, latton., 14 v. Torq. Tasso . 475
Francione Gio., latton., 177 v. Nizza . . . 475
Francioni Ang. ved. Turlo 30 c. Napoli 140
Franco coniugi 6 str. Val S. Martino . . . 472
Franco, corriere, 32 v. Lagrange 520
Franco frat. e sor. di Giovanni 253 strada com. del Cartman. 45
Franco Alessio 5 v. Cottolengo 59
Franco Alessio, alberg. 47-99 31 v. Bellezia . 345
Franco Alessio, mag. alim., 5 v. Orfane e 13 via Corte d'Appello 590,605
Franco Ang., Eman. e Paolo fu Gius. 8 strada Maddalene 46,93,446
Franco Beniam. fu Sec. 94 v. Mad. Cristina . . 92
Franco Bibiana, neg. frutta, 26 c. R. Parco . . 605
Franco Carlo, parrucch., 28 v. Barbaroux . . 434
Franco Carlo, teol., avv., cerim., 42 v. Arcivescovado 767
771-75
Franco Carlo e consorte 3 v. Daun 62
Franco Carolina ved. Marchiaro e figli 433 v. Mad. Cristina. 92
Franco Cesare (Ditta di Franco V.), valig., 2 via Salerno. 443
Franco Emilio 498 c. Vercelli 476
Franco Eug., panett. 58-21 4 c. Ponte Mosca 612
Franco Ferdin., seller., 50 v. Barolo 444-96
Franco Filomena 4 v. La Loggia . . . 85
Franco Francesca in Tuninetti 62-76 v. Aosta 46
Franco Franc., corriere, 32 v. Lagrange, 21 via S. Tommaso, 5 v. Mazzini e 1-3 v. S. Teresa 522
524-25
Franco Fr., ⊜, industr., 49 v. Arsenale 43,463
Franco G., pastice. e panett. 85-90 96 corso Vitt. Em. II e 3 v. Bertola 576,642
Franco Giacinto, parrucch., 2 v. Ascoli . . . 431
Franco Gio., materass., 170 c. Peschiera. . . . 455
Franco Gio., carradore, 42 v. Guastalla . . . 402
Franco Gio., ⊜, 27-38 37 v. Artisti 18,440,1224
Franco Giorgio, impieg., 98 c. Vitt. Em. II.
Franco Gius., mag. alim., 98 v. Saluzzo . . . 590
Franco Gius. fu Franc. 293 str. dei Ronchi 142
Franco Gius. fu Lor. 6 e 34 v. Montanaro . 105
Franco Lor. 55 v. Leyni 89
Franco Lucia, levatrice, 9 v. Finanze . . . 1085
Franco Luigi, agiato, 27 v. Po.
Franco Maria, tabacc., 70 c. Vitt. Eman. II. . 730
Franco Maria, bianc., 19 v. S. Teresa 344
Franco Maria, profª 98 c. Vitt. Eman. II . . 969
Franco Mario, 7 v. Carlo Botta 1121
Franco Mario e C., nichellat., 2 v. Boucheron . 364
Franco Matteo, fabbro-ferr., 7 v. Silvio Pellico 498
Franco Michele, fabbr. orefic. (Ditta in liquidazione). 49 v. Arsenale. 360-63
Franco Rosetta nata Vigliardi-Paravia, agiata, 49 v. Arsenale.
Franco Teresa, mag. alim., 19 c. Vercelli . . . 590
Franco Vitt., caffe-rist. 60-75 6 v. Viotti . 556-60
Franco-Carlevero Ern., meccan., 11 v. Petrarca. 486
Franco-Spada Margh., 37 v. Artisti 862
Franco e Carena, neg. ferram. 18-37 17 via Lagrange. 468-70
Franco e Raviola, vetri e crist., 18 v. Carlo Alb. 372

François Emma in Laurent via Pinelli (al Martinetto) . . . . . *pag.* 96
François Lor. Giulio ricami 9-84 v. Pinelli (al Martinetto) 96,358,827-31
François Paolo fu Pietro 3-5 v. Migliara. 96
François-Massadro Vittoria, 7 v. Pinelli (al Martin.) 824 827,979
Francolino Epam., imp. post., 11*bis* v. Pio Quinto 1447
Francolino Gio., calzol., 46 v. Valeggio . . . 448
Francon Silvio, laborat. d'impressione in oro. 12 v. Ospedale.
Francone frat. 3 v. Rimini 158
Francone Ant., mg. frutta, 32 v. Borgo Dora. 605
Francone Bartol., latteria, 37 v. Leyni 379
Francone Celestino 455 str. Cuorgnè . . 64
Francone Franc. fu Dom. 404 c. Palermo 448
Francone Franc. fu Gio. 252 dalla str. Vercelli 477
Francone G., neg. sedie, 5 v. S. Chiara. . . . 400
Francone Giacomo 450 str. Cuorgnè . . 64
Francone Luisa, maestra mun., 62 v. Mad. Crist. 983
Francone Madd., maestra mun., 62 v. Mad. Crist. 982
Francone Margh., sarta, 8 v. Orfane . . . 324
Francone Nicola, sarto, 202 c. Reg. Margherita 332
Francone Paola in Battagliotti 8 via Lauriano 87
Francone Pietro, mag. alim., 34 *bis* v. Cibrario 590
Francone Pietro, neg. sedie 55-56 138 corso Reg. Margherita. 400
Francone Teresa, mag. alim, 4 v. Bellezia . . 590
Francone Vinc., *bar*, 32*bis* v. Nizza. 557
Francotto Edoardo, ing., sotto-capo div. mun., 84 c. Re Umberto. 690,4037
Frandin Ang., pitt., 244 c. Reg. Margherita. 1032
Frangipani marchese Carlo, 100 c. Vitt. Eman. II.
Franz Elter, 440 v. Ormea 876
Franza Gio., sarto, 44 v. Botero 312
Franza-Cattaneo Marianna, maestra mun., 42 v. Giulio 984
Franzeri Eugenio, sotto-capo ferr., 47 v. Valperga Caluso 1454
Franzero Giovanna ved., drogh., 24 c. Palermo. 437
Franzi coniugi, confett., 3 c. Duca di Genova 575-76
Franzi coniugi, drogh., 52 v. Mazzini. 437
Franzi Emilio, argent., 33 p. Montebello . . 363
Franzi Oreste (Soc. Anon.), val gieria 43-30 24 v. Roma 443-44
Franzi Rosina, passam., 48 v. Pietro Micca . . 350
Franzinetti G., ing., 163 v. Madama Cristina 1037
Franzinetti Luigi fu Giulio 4 v. Alfieri . . 133
Franzini Carlo, propriet., 14 v. Princ. d'Acaja.
Franzini-Tibaldeo magg. conte Carlo, 21 c. Vinzaglio. 654,1407
Franzini-Tibaldeo cont. Paola n. De Foresta, 24 c. Vinzaglio 654
Franzino Anton. ved. Moisè, 24 v. Gioberti . . 965
Franzino Lucia, drogheria, 26 v. Pr. Amedeo 437
Franzo Luisa, pensionata, 23 v. S. Secondo.
Franzone Ettore. 274 v. Nizza 893
Franzoni Filippo. informazioni commerciali 55-07 3 v. Goito. 507
Franzoni Gius., impieg., 23 c. Valentino.
Frapolli Carlo capo-mastro, 40 c. Valentino e 34 v. Burdin 51,474,1416
Frapolli Michele Alb., ing., *studio* 84 corso Siccardi e 6-20 *abit.* 40 c. Valentino . 1037
Fraquelli Vitt., mag. alim., 4 v. Don Bosco . 590
Frasca Andrea, drapp. e lan., 36 v. Cibrario . 338-43
Frasca G. B., agente prod. Istit. Ital. assic., 4 c. S. Martino 502
Frasca Giacomo, fabbr. gabbie e naturalista, rimp. al 46 p. Carlo Felice 356
Frasca Luigi, mag. alim., 22 c. Brescia 590
Frascara Benedetto, neg. vino, 46 p. Vitt. Em. I 564-69
Frascari Carlo ing., costruttore cemento armato 25-80 4 c. 3 p. Denina 89-15 *cant.* 40 v. Bertola. . . *pag.* 63,436,440,1037
Frascaroli Maddal., ricam., 3 v. Thesauro . . . 399
Frascaroli e Davico, fabbr. oref. 54-45 2 via Garibaldi 360
Frascarolo Carlo, parrucch., acc. al 120 c. Palermo 431
Fraschini Delfina in Razzore 8v. Bussoleno 38
Frascotti Rosa, levatr., 49 c. Sommeiller . . 1035
Frassa Pietro fu Gius. 34 v. Cumiana . 61
Frassati frat. e sor. fu Gio. 20 v. S. Paolo . . .
Frassati Alberto. 15 c. S. Maurizio . . . .
Frassati Alfr., ing., avv., prof., senat. Regno, direttore della *Stampa* 12-74 55 c. Siccardi 37,62,462,632-
Frassati Giuseppina, rigatt., 44 v. Stampatori . 555
Frassati Pietro, ing., 26 v. Amed. Avogadro 1037
Frassati Raffaele, notaio, 28 via della Rocca e Montanaro 1034
Frassati Romolo, cartol., 24 c. S. Maurizio . . 886
Frassati e Gino, vernic. biciclette, 2 v. Denina . 360
Frassinetti Alfredo, ten. col., 50 v. S. Giulia 737
Frassino Primo, elettricista, 43 v. Perrone . . 748
Frasso Carlo, impieg. ferrov., 7 v. Baretti.
Frassone Enr., impieg. ferr., 60 v. Gioberti.
Fratellanza Mutua Barr. Milano (Soc.), 4 v. Aglié.
« *Fratellanza* » *(fra ex allievi della Musica istrum. primo Oratorio fest.* « *Vener. Don Bosco* » 58 32 v. Cottolengo . . 1455
Fratelli Bocconi 18-89 (*vedi* Bocconi).
Fratelli Branca, liquori 11-31 7 v. Orfane . 556
Frattari Amed., imp. R. Econ., 22 v. Montebello. 758
Frattini frat. e sor. fu Ang. 440 str. tra Cavoretto-Moncalieri 40
Frattini sorella e fratelli fu Gherardo 49 c. Vercelli 476
Frattini Adele, mag. alim., 9 v. S. Anselmo . 590
Frattini Agos ino, cap. bersagl., 35 v. Bidone.
Frattini Carlo Eug., prof., 27 v. Lamarmora 989,1065
Frattini Clem., 49 v. Princ. Amedeo. 887
Frattini Clemente-Luigi 443 v. Cibrario . 554
Frattini Fiorenza in Devarle 216 corso Moncalieri. 402
Frattini Giacinta in Grandi 216 c. Moncalieri 402
Frattini Marc., sotto-ten. commiss., 35 v. Bidone 755
Frattini Michele capo-mastro, 216 corso Moncalieri 402,1418,820
Frattini Pietro, agiato, 49 v. Mad. Cristina.
Frattini Rosa in Colonna, vettur., 5 vic. Crocetta 541
Frattino Gio. e figli, macell., 3 v. S. Domenico e 43 p. Em. Filiberto. 647
Frattino Lor., neg. frutta, 44 c. Napoli . . . 605
Frau Renzo, rappr. 39-64 76 v. Venti Set. tembre 885-94-1416
Frazioli Flavio, insegn., 123 c. Stupinigi . . 729
Frazy Onorato, rag., perito, 3 v. Riccardo Sineo 1068
Frè sor., mag. alim., 2 v. Parini 590,642
Frè Alb., maestro mun., 41 v. Napione . 826-75,978
Frè Gius. 55 v. Amerigo Vespucci . . . .
Frè Gio. Carlo, dott., redatt., 4 v. della Rocca 1089-2
Fre Luigi, maestro mun., 4 v. della Rocca 711,826 977
Frè Luigi, meccan. 27-32 44 v. Lanzo . 486,906
Frè-Battaglio Luisa, maestra elem., 44 v. d. Rocca 977
Frè-Molino Maria, maestra mun., 41 v. Napione 978
Frea Caterina, vinaia, 45 v. Ascoli 562
Frea Mich., chinc.-merc., 30*bis* v. Cibrario. . 562
Freggio Franc., parrucch., 37 c. Re Umberto 440
Fregusi Carlo, sarto, 45 c. Princ. Oddone . . 382
Freilino Carola, tratt., 74 str. del Paletto. . . 548

Fretto Lodov., latteria, 6 v. Ascoli . . *pag.* 579
Frentura Ezio, ragion., 113 c. Moncalieri 1045-492-209
Frencia Gio., neg. frutta. 26 c. Vercelli . . . 605
Frencia Gius., *bis* v. S. Paolo 848
Freni *Westinghouse* (*vedi* Compagnia Italiana Freni Westinghouse).
Freschi Alessandro, impieg., 4 p. Denina.
Frescot Cesare, ing., 434 str. verso la Val Patonera (S. Vito) 474,740-39,948-57 1464-85-203
Fresia coniugi, paste alim., 2 v. Cibrario . . 609
Fresia Angelo, 16 v. Agostino Lauro . . . 870,954
Fresia Antonio, impiegato, 46 v. Drovetti.
Fresia Ercole, tratt., 6 c. R. Parco 551
Fresia F., drogh., 44 c. Graglia 437
Fresia Ercole fu Sebast. 12 v. Venasca. . 475
Fresia F., pastice., 64 c. S. Martino . . . 576,642
Fresia Franc., geom., 51 v. Massena. 1043
Fresia Giacomo, neg. vini 43-99 12 c. Tortona 564 569
Fresia Gio., neg. vino, 4 v. Varallo 554
Fresia Luigi, titol. uff. post., 3 v. Urb. Rattazzi e 4 p. Lagrange 1449
Fresia Michele, impieg., 4 v. Parella. . . 701,874
Fresia-Carpignano Delfina, maestra mun., 44 via Parella 974
Fresia di Castino conte Gius., 3 c. S. Martino.
Fretta Venni, sarta, 48 v. Garibaldi. 324
Frette E. e C. (Soc. An.), lan. tel. 11-73 64 v. Venti Settembre 339-42-44
Frette Gius., 4 p. Solferino 1443
Freund, Ballor e C., liquori 11-33 2 v. Ponza. . 556
Freyre Giuliano sac., 23 v. Am. Peyron 424
Friaglia Camillo tratt., 446 v. Frejus 74,548
Friedemann Arturo, 24 v. Amedeo Peyron . 894
Frigerio conte Ettore 22-84, capitano di corvetta, 2 p. Maria Teresa 743,1444-46-47
Frigerio Gio. 44 v. Reano 435
Frigerio Maria ved. Amati 9 c. Reg. Margh. 436
Frignani Armido, 20 c. Princ. Eugenio . . . 886
Frignocca Gius., agente cambio 29-67 9 v. Bezzecca . . 34,347,850-59,1463-65-201
Frignocca Vinc., macch. da cucire, 44 v. Buniva 481
Frigo Gio., maestro-ginn., 64 c. Firenze . 955
Friola Michele, cart., p. Comunale (Cavoretto) 389
Friolo Caterina 64 v. S. Paolo 450
Friolo Gio., mag. alim., 244 str. Lanzo. . . . 590
Frisetti Ang. in Bonaudo 44*bis* v. Issiglio . 84
Frisetti Aniceta ved. Lampugnani 17-38 50 v. Cernaia. 51,446-33,785
Frisetti Felicita ved. Lana 26 v. Cernaia . 34
Frisetti Ferdin. (eredi) 47 p. Vitt. Eman. I. 483
Frisetti Giacomo fu Tanc. avv., 24 v. Aosta 46
Frisetti Gio. 89-58 24 v. Pastrengo 87,422
Frisetti Lorenzo, impieg. ferrov., 39 v. Belfiore.
Frisone Rosetta, dott., 2 v. Quartieri. 967
Fritton Quirino, capo commesso, 7 v. Alfieri . 1475
Frizza Bartol., inserv., 6 c. Vinzaglio. 954
Frizzi Apollo, merc., 29 v. Vigone 352
Frizzi Apollo, prof., 46 v. Giuseppe Pomba.
Frizzi Teresa, caffè, 7*bis* v. Cavour 533
Frizzoni frat. e sor. fu Gasp. 5 v. Roma. 444
Frizzoni Frat. e sor. fu Gio. 5 v. Roma . . 444
Frizzoni Cecilia ved. 5 v. Roma 444
Frola coniugi, selvagg., 36 v. Cernaia . . . 598
Frola coniugi, mag. alim., 46 v. Giorgio Pallavicino 590
Frola coniugi, drogh., 206 c. Regina Margh. . 437
Frola corriere, 4 v. S. Teresa. 520
Frola fu Vinc. 463 str. ant. Collegno 56
Frola Ern., tratt., 2 v. Monferrato 549
Frola Franc., gener. a rip., 2 v. Giusti. . *pag.* 747
Frola Gio., teol., curato SS. Nome di Gesù, 32 c. Siena. 209,768-69
Frola nob. Gio., avv., 40 v. Juvara 654 908,1049-28
Frola conte Gius., dott. in legge, 40 v. Juvara 654 742,924
Frola Lorenzo Giacomo 74 v. Morosini 408,1457
Frola Marcell., impieg. post., 43 v. Monferrato. 1445
Frola Mario, avv. 28-20 3 v. Giannone 1049-28-242
Frola Maur., corriere, 8 v. Basilica (alb. Croce Rossa 525
Frola Pietro, calzol., 22 c. Brescia. 448
Frola contessa Luisa nata Balbis, 40 v. Juvara 654,847-64
Frola conte Secondo, avv., sen., Gr. Cord. e Comm. dell'Ord. della Legion d'Onore di Francia, cons. com. e prov. 82-26 40 v. Juvara. . 15,60,632-34-54-77-78,710-44 723-42,858-75,907-44-47-48-92-97,1045-49
Fronetto Gius., macell., 14 v. Monginevro . . 647
Frontero Anna, maestra mun., 45 Rosine . . 979
Fronti sor., articoli per toeletta, 40 v. Po. . 429-54
Fronti Agnese, merci a blocco, 4*bis* v. Priocca 386
Frontini Giovanni, agiato, 2 v. Montecuccoli.
Frossati Mich. e consorte 20 v. Paesana . 447
Frova Carlo Felice avv.-procur., *abit.* 2 c. Peschiera, *studio* 32-01 20 via Bertola 429,1049-25-28
Frua Giuseppe, velocipedi, 231 c. Francia . . 490
Frugoni Severina, stiratrice. 47 v. Goito . . . 547
Frungillo Raff., parrucch., 22 v. Fiano . . . 431
Frusca lzo F., fotogr., 22 v. Roma e 5 v. Alfieri 387
Fruss sorelle, mag. alim., 8 v. Bern. Galliari 590-99
Frussotto Andrea, mag. alim., acc. al 28 v. Garibaldi 579-90
Frussotto Gius., mag. alim., 33 v. Garibaldi . 579
Frutteri di Costigliole nob. avv. Alessio, vice-prefetto, 20 v. Moncalvo 745-42
Fruttero fratelli 440 c. Reg. Margherita . 137
Fruttero Ant. e C., fabbr. bolloni e viti 39-61 40-42 v. Lanzo 466-98
Fruttero C., pettinatr., 23 v. Princ. d'Acaja . 434
Fruttero Carlo, macell., 68 v. Colli 647
Fruttero Cecilia ved., mag. alim., 498 str. Vercelli 596
Fruttero Felice, latteria, 87 v. Ormea 379
Fruttero Vinc., macell., 95 v. Nizza. 647
Fubini fratelli fu Samuele 79 corso Re Umberto 88,435
Fubini frat. e sor. di Ernesto 42 v. Principe Tommaso 28,432
Fubini frat. e sor. fu Israel 23 via Madama Cristina 23,92,164
Fubini Abramo fu Gabr. 54-52 37 v. Accademia Albertina. 14,34,44,457-72
Fubini Adolfo, med.-chir. 60-70 42 c. Re Umberto 704,883-84,1062
Fubini Aless., avv., console 32-59 44 corso Re Umberto 633
Fubini Aless., avv., capo ufficio munic., 20 v. Massena 686,872
Fubini Aless., avv., 42 c. Re Umberto 904,1049
Fubini Alfredo, dott. in chimica, colori di anilina *uffic.* 59-91 45 c. Re Umberto. *abit.* 58-37 54 v. Mad. Cristina . 92,428,522
Fubini Anna in Fubini 36 v. Burdin . 97,407
Fubini Beatrice in Artom 28*bis* v. Sacchi . 34
Fubini David, agiato, 47 v. Baretti.
Fubini David fu Salvador, 8 v. Venti Sett. 832-34
Fubini Davide, 36 v. Burdin . 38,40,49,444 467-73,852-54
Fubini Eman., dott. 58-94 4 p. Vitt. Em. I 781,1062

Fubini Emilia fu Gabr. 4 v. Cernaia *pag.* 457
Fubini Ern.,med.-chirur., 20 v. Donizetti . 785-88 4062-72
Fubini Ester Ernesta ved. Fubini 28 *bis* v. Sacchi 88,444
Fubini Ett. 23 v. Mad. Cristina 23,92
Fubini Giac. fu I., banca 10-26 42 via S. Teresa. 347-49
Fubini Giorgio, ✉, avv., banchiere 10-26 42 via S. Teresa, *abit.* 48-19 *1est* c. Vitt. Em. II . 441-46,347-49,830-53 988,4049-499
Fubini Giulio, rag., 42 c. Re Umberto . . . 4045
Fubini Guido, dott., prof., 42 c. Vinzaglio . 943-48
Fubini Ida, insegn., 42 c. Re Umberto. . . 853-54
Fubini Lelio, ⚓, avv. 53-73 20 v. Pietro Micca 775 784-92,847-53,996,4172-85
Fubini Leone, ing. 80-88 9 v. Montecuccoli 4037
Fubini Leone fu Sam. 23-88 79 corso Re Umberto 88,455
Fubini Marco fu Eman. 59-05 40 via Botero 40,61,72
Fubini Mario, rappr., 4 v. S. Maria 344
Fubini Matilde in Debenedetti 4 p. Lagrange 58
Fubini Michelina fu Eman. 2 v. Conte Verde 173
Fubini Samuel fu Emanuel, ✉, 4 p. Vittorio Eman. I. 96,483,823-33
Fubini Samuel fu Sabato, ✉, 47 v. Lagrange, 85 133-37-69,829,1215
Fubini Sara Rina fu Samuele in Fubini 4 p. Vittorio Eman. I 26,483
Fubini Simone fu Gabriele (eredi) 7 *bis* v. Cavour 44,50,457
Fubini Sofia, maestra mun., 42 c. Re Umberto. 984
Fubini Vittoria in Coen 33 c. Moncalieri 436
Fubini Vitt. Em., avv.-proc., corrisp. giorn., *studio* 19 44 6 v. Fabro. *abit.* 36 via Burdin 4019-28
Fubini A. e Boletti N., dottori, industr., *uff.* 59-91 45 c. Re Umberto. *fabbr.* 30-87 49 v. Alessandria 482
Fubini Allegra Matilde fu Sim. 363 strada priv. alla villa d'Agliè 42
Fubini-Consolo Elena, 20 v. Pietro Micca . . 808-34 860,912-99
Fubini-Fubini Anna, 56 v. Burdin. 839
Fubini-Lattes Nina, ved., agiata, 32 v. Sacchi.
Fubini-Segre Palmira 52-05 23 v Mad. Cristina.
Fubini-Treves Jolanda, agiata, 54 v. Mad. Cristina.
Fuhrmann Gius. fu Gius. 34 v. Berthollet. 28
Fulcheri Alfr., farm., 76 c. Vitt. Em. II . 4077-206
Fulcheri Eugenia, maestra mun., 6 v. Drovetti 980
Fulcheri Gio., affittacamere, 26 v. Pio Quinto 506
Fulcheri Gio., neg. mob. e materass., 10 via Belfiore. 398,455
Fulcheri Gius., Gall. Nazion., scala *B* . . . 4204
Fulcheri Lorenzo, impieg. dog., 44 c. Oporto 728
Fulcheri Maria, pettin., 4 v. Barolo 434
Fulcheris Luigia, maestra mun., 10 v. Arsenale 984
Fulcheris Vittoria, maestra mun., 10 v. Arsenale 977
Fulchiero frat. e sor. 4 v. Lombardore . . . 90
Fulchiero Antonio, med.-chir. 45-95 87 via Ormea. 1062
Fulgogno Maddal., drapp.-lan., 3 v. Lanino . 338
Fulmine (Istituto revisione consulenza trasporti), Gall. Subalpina. 305
Fulgonio Gaetana, edic. giorn., c. Reg. Margherita (Teatro Torinese). 378
Fumagalli Carlo, calzol., 2 v. Berthollet. . . 448
Fumagalli Celest. scult. 52-71 2 via Plossasco 110-26,4055
Fumagalli Enrico, ✉, fond. artist. 52-71 48 c. Napoli . . *pag.* 110-26,363,467,412
Fumagalli Massimo e Redente, decor.-artist., 45 c. Oporto 1056
Fumagalli A. e Spingor M., decor. appartam., 32 v. Revello 369
Fumasuoli Luigi, imp. post., 20 v Pastrengo. 444
Fumasuoli Mario, imp. post., 20 v. Pastrengo 444
Fumasuoli Palmira in Rossotto, posto telefon. pubbl. e neg. vino. 27 v. Mazzini . 24,369
Fumasuoli R. e C., rappr. vini marsala 59-60 gall. Nazionale. 346
Fumelli Annetta, tratt., 29 v. S. Donato . . . 348
Fumero frat. e sor. 210 str. Casale. 46
Fumero Bartolomeo, caffè, 39 v. Garibaldi. . 353
Fumero Filippo, sotto-capo uff. mun., 48 via Belfiore. 68
Fumero G., modellatore, 9 v. Corte d'Appello . 395
Fumero Giovanni, 240 c. Casale 876
Fumero Guido, rag., procuratore Banca Commerciale, 47 v. S. Secondo 116
Fumero Luigi, impieg., 34 v. Saluzzo.
Fumero Nic., tessuti, tamine e cotone, 4 via Massena 340
Funicolare Superga 4-70 (Borg. Sassi) 46 165
Furbacco Ant., mag. alim., 446 c. Reg. Margh. . 3
Furbatti Pasqu., latteria, 9 v. Fucina 375
Furbatto Ern., 23 v. S. Quintino 42
Furlan Angela in Rossi 85 str. Superga . 165
Furlanetto Luigi, possidente, 44 v. Cernaia.
Furlanetto Rocco, perito comm., 44 v. Cernaia 104
Furletti Sever., inserv., 42 v. Ormea 956
Furno Dionigi maniscalco, 2 v. Carena 2,258
Furno Firmino, insegnante, 4 v. Princ. d'Acaja . 960
Furno Gioach., pizzi, tulli e mercerie, 18 via Garibaldi e 15 v. Assarotti 321-52
Furno Giorgio 6 c. Orbassano . . . 404-44-56
Furno Gio., 37 v. Monginevro 895
Fürst Filippo 86-78 20 c. Duca di Genova 65,1
Fürst Maurizio, agiato 56-89 48 p. Statuto.
Fusa Ulrico, impieg. municipale, 24 via Po.
Fusa e C., sigilli per imball., 97 c. Gio. Lanza . 470
Fusani Leonilda, maestra mun., 45 v. S. Quintino 967,1002
Fusani Mario, maestro di musica, 38 v. Accademia Albertina 1044-47
Fusano Paolo, sarto, 44 v. Pal. di Città . . . 332
Fusari Romeo, ✻, ≋, dott. prof., Rett. della R. Univers. 54-16 45 v. Barelli. 883,909-10 922-23-37-38-39-46,1062-94-122
Fusario Vitt., parrucch., 26 v. Buniva . . . 435
Fusco Alfr., impieg., 61 v. Cibrario 1107
Fusco Edoardo, maestro musica, 38 v. dei Mille 1011
Fusco Maria, maestra mun., 61 v. Cibrario . . 977
Fusconi Mario, ing., 2 v. Fabro 738
Fusella Gius., neg. pianof., 34 v. S. Domenico. 400-01
Fusella-Demari Francesco maestro musica, 473 str. del Campagnino. . . 40,1011
Fuselli Gaud., geom., 4 v. Passalacqua 1153
Fusello Augusto, impieg., 8 v. Berthollet.
Fuseri Margherita, insegn., 7 v. Dav. Bertolotti 1004
Fusero Anita, lingerista, 46 c. Princ. Oddone. 337
Fusero Cat. in Martini, drogh., 30 v. Lessolo 455
Fusero M., pastiglie compresse, 28 v. Valp. Casale 574-77
Fusetti Franc., fiori artif., 62 v. Venti Settembre 339
Fusi Gio., latteria, 45 v. Porta Palatina. . . . 379
Fusillo Matteo, rag., 64 str. Stupinigi 720
Fusina Gerol. ing., 43 v. Rosine 76,484,1037
Fusina Lor. ing., 43 v. delle Rosine. . . 76,484

G

Gamna Gio. e Batt. frat., tubi rame, 49 via Bava . . . . . *pag.* 472-73-96-99
Giannа Gius. lavoraz. del rame e riscald. moderno 47-39 70 v. Massena . 97,420-62 472,573
Ganetto Dom., rappr., 7 v. Vassalli Eandi 344,544 704
Garia Pietro, tratt., acc. al 45 v. Gius. Grassi 548
Garani Gius., decorat., 43 p. Vitt. Eman. I . 369
Garbino I. e figli intarsiat., 23 v. Casalborgone 45,394
Garbo coniugi 2 v. Franco Bonelli . . 75
Garbia Teresa, ling., 36 v. Orfane 346
Garbiano Maddal. ved. Bert 407 vic. di Vasalice 472
Garbidi Attilio, impieg., 47 v. Baretti.
Garbio Pietro valig., 39 v. Roma . . 441,443
Garbioli Luigi, ✉, avv., segr. gener. della Provincia, 8 v. Schina 458,724
Garbotti Eligia, sarta, 69 c. Siccardi. 324
Garbotti Gio. ed Ottavio (S. Remo) . . . 149-37
Garbotti Luigi, usciere, 40 v. S. Secondo . . . 749
Garbotti Savio, pizzic., 446 str. Casale. . . . 390
Garbuio e Pinardi, stir., 25 v. Maria Vittoria. . 347
Gardetto di cure fisiche, 4 v. Ponza 4083
Gardino Augusto, medico-chir., 139 strada di Francia. 706,850,1062
Gardinio Ern., farm., 44 b str. Lanzo . . . 4077-79
Gardodi Pietro, agiato, 124 *bis* v. Nizza.
Gardotti Aventino, impieg., 4 via Saluzzo.
Gardotti E., parrucch., 3 v. Finanze 434
Gardotto ser. (Varallo Sesia). 23
Garbotto nob. Ferd., ✉, prof., 4 v. Ponza (o Genova 927
Gari Andrea, capit. contab., 9 c. Palermo . . 757
Gari B., liquor. 39-68 p. Soiferino angolo v. Pietro Micca 24-41 p. Castello ang. v. Garibaldi. 558,1241
Gari Giuseppe, vinaio, angolo c. Graglia e v. Andorno. 569
Gari Maddalena ved. Mo, agiata, 25 v. Balbo.
Gari Vittorio, avv.-proc., 31 v. del Carmine 4049-28
Gariel Alceste, ✉, colonn., 74 v. Mad. Cristina . 956
Gariel Giuseppe, 74 v. Mad. Cristina. . 876,1422
Garielle Emma, rivend. giorn., 47 v. P. Palatina 379
Garielli di Carpegna conte Alberto (eredi) 43 v. Porta Palatina 429
Garietti Catullo, maestro d'equit., 5 v. Barolo 1044
Garietto Gio., ing., 42 c. Re Umberto 806,1037-245
Garigliano Clara 460 str. vicin Campagnino 50,479
Garigliotti Ant. str. delle Caccie 39
Gariolotto coniugi 845 str. del Perussia 422
Gariolotto Ant. e consorte 698 str. Basse del Lingotto. 24
Gariolotto Luigi, usciere, 36 v. Cernaia. 750-52
Garlotti Gio. fu Gius., barc., 246 c. Moncalieri (Pilonetto) 544
Garlotti Gius. Giacomo 21 v. Valeggio . . 470
Garlotti Gualt., ⚓, pres. Corte d'App., 6 v. Napione 745
Garlotti Pietro, ✉, confett. 27-61 48 v. Po,. 575-77
Garlotti Pietro, sarto, 6 p. Statuto 332
Garlotti Caron Rosa, caffè, 3 p. Mad. Cristina 555
Garlotti Tancredi, avv., 9 v. Bava 4049
Garlotti di Bestagno nob. Anna Maria, 4 v. Buniva 654
Garlotti di Bestagno conte Carlo, 4 v. Buniva . 654
Garlotti di Bestagno cont. Ilizenia n. Radicati di Marmorito, 4 v. Buniva 654
Garlo Maria, drogh., 7 v. Verolengo 437
Garlo Silvest. 44 v. Pettinengo 423
Gaccio Teresa, Ant., Luigia, Margherita e Tomaso fu Pietro 34 v. Benevento *p.* 28
Gachet Emma, maestra mun., 47 c. Valdocco . . 984
Gachet Fernanda e madre 27 v. Vanchiglia 173
Gachet G. (Ditta), appar. stoffe, 27 v. Vanchiglia. 349
Gachet Gaspare 220 str. Orbassano 445
Gachet Mario, pittore, 220 strada Orbassano 4052
Gachet Petronilla, agiata, 44 v. Sebast. Valfrè.
Gaddò D., ricam. in oro, 76 str. di Lanzo . . . 350
Gado Gius., impieg., 42 c. Re Umberto. . . . 1177
Gado Vinc. 42 c. Vigevano 478
Gadoni Gius., rag., 8 v. Consolata 4046
Gadrino Anna in Den Arend 3 c. Francia 45
Gaeta Raffaele, rappr., 8 v. Melchior Gioia . 461
Gaffi coniugi, rostice., 41 v. Palazzo di città e 42 v. S. Tommaso. 597
Gaffino, ✉, pensionato, 40 v. Juvara.
Gaffodio sorelle, agiate, 22 c. Vinzaglio.
Gaffodio Anna Maria ved. Amerano 26 via Cabotto. 39
Gaggero Ant. neg. frutta 30-78 26 v. Borgo Dora, *abit.* 59-68 22 c. Napoli 605
Gaggero Pietro fu Nicolò, neg. frutta, 33 via Borgo Dora. 605
Gaggero Rosa, professoressa, 22 v. Alfieri 964,1007
Gaggi Gio., insegn., 52 v. S. Chiara. 968
Gaggiano Alfr., impieg. daz., 73 c. Re Umberto . 697
Gaggini Enrico, 42 v. dei Mille 1158-62-85-200-27
Gaggini Eufrosio, drapp.-lan., 48 v. Belfiore . . 338
Gaggini Giulietta ved. Avondo, agiata, 22 via Principe Amedeo.
Gaggini e Dupré banch. 47-14 42 v. dei Mille . 347
Gaggino (Ditta) legat. e lineat., 11 v. Deposito. . 388
Gaggiotti Ant., impieg., 152 c. Reg. Margh. 775
Gaggiotti Elisab. ved. Cargnino 18 via Borgo Dora 34
Gagiotti Annetta, uff. frad., 48 v. Juvara . 503,1010
Gagliacco Celestina, tit. post., 33 v. S. Secondo 1149
Gagliacco Gius., titolare ufficio postale, 35 via S. Secondo.
Gagliano Gius., sarto, 3 c. Moncalieri. 332
Gagliano Maur., parrucch., 184 *bis* c. Reg. Margh. 431
Gagliard fratelli, 65 c. Re Umberto.
Gagliardi fr. e sor. fu Pietro 2 str. Bertolla 29,30
Gagliardi Arm., prof. tromba, 36 v. Carlo Alb. 1012-13
Gagliardi Gio., industr. 31-96 26 v. Sacchi.
Gagliardi Leone, avv.-proc. 10-21 7 v. Manzoni. 1049-28
Gagliardi O., mag. alim., 2 str. Bertolla 590
Gagliardi Valentino, tratt., 2 str. Bertolla . . 548
Gagliardi Vitt., geom., 26 c. Savona 1043
Gagliardini Anf., calzol., 8 v. Misericordia . . 448
Gagliardini Ant., impieg. mun., 4 v. S. Donato.
Gagliardino Amedeo Ettore, avv.-proc., 8 via Consolata 1049-28
Gagliardone Celestino, fabbr. calzature 40-54 8 v. S. Chiara.
Gagliardone Enrico, pizzic. 50-13 67 via Venti Settembre 599
Gagliardone Gius., sarto, 4 v. Cappel Verde. . 332
Gagliasso Metilde, sarta, 7 v. Massena . . . 324
Gagliasso Teresa, modista, 42 v. Bern. Galliari . 328
Gagliati A., fumista, 42 v. Princ. Tommaso . . 448
Gagliatti A., tratt., 108 v. Colli 548
Gaglione Pietro, 7 v. Belmonte 872
Gagna e Garrone, modiste, 25 v. Maria Vittoria . 328
Gagnatelli Luigi, rag., 39 v. Crist. Colombo 1454
Gai frat. e sor. 328 str. Abbadia di Stura . 44
Gai A., mag. alim., 4 *bis* c. Brescia 590
Gai Bern., neg. frutta e funghi, p. Em. Fil. (merc. III) 605
Gai Emilio, 30 v. Mercanti 1192
Gai Felicita, riv. pane, 33 v. S. Chiara . . . 612
Gai Florinda, impieg. lotto, 62 v. Pianezza. . 732

Gai Gaspare, mag. alim., 440 c. Vitt. Em. II *p* 590
Gai Giacomo, industr., 161 c. Reg. Margherita.
Gai Gio., latteria, 78 v. Mad. Cristina 579
Gai Gio., vinaio, 3 v. Alfieri 569
Gai Gius. 321 str. Abbadia di Stura . . 11
Gai Gius., *merci a blocco*, 7 v. Botero. 336
Gai Gius., vinaio, 5 v. Foscolo 569
Gai Lorenzo, fumista, 31 v. Garibaldi . . . 448-81
Gai Luigi, trattore, 35 v. S. Quintino . . .569
Gai Ter., capp. paglia, p. Em. Filib.(tett.pon.) 330-52
Gai ved. Sandonati, salsam., 46 c. Casale . .590
Gai-Cavallo Claudina, neg. vino, 446 str. Vercelli 569
Gaia coniugi 29 v. Vicenza. 178
Gaia Bernardino sac., 4 v. Mad. Cristina 92,426-83
Gaia Emma, 74 v. Nizza.
Gaia Federico fu Gius. 252 v. Nizza . 40,476
Gaia G., velocipedi, 2 c. Palestro 490
Gaia Giuseppe, impieg., 25 c. Firenze.
Gaia Luigi, agenzia d'affari, *bis* v. Ospedale 508
Gaia Margh., mag. alim., 23 v. Ant. Fontanesi. 590
Gaia Michelangelo, ing., 42 v. Rossini 972
Gaia Vittorio, imp. post., 40 c. Princ. Oddone 1448
Gaia-Genesia Adalgisa 24 c. Cairoli . . .39
Gaia e C.ia fonderia metalli 84-33 46 c. Lecce. 88-466
Gaia e C., fornit. in met. 56-66 24 c. Princ. Oddone 394-486
Gaibina Margh., riv. giorn., ang. c. Oporto e c. Re Umberto 378
Gaida Francesca in Clerico 33 v. Cellini . 50
Gaidano Aless., orol., 27 v. Carlo Alberto 362,840
Gaidano Ang. e consorte 4 v. Locana . . 90
Gaidano Dom., R. Parco, cascina Frotta . . 1246
Gaidano Edoardo, geom., 3 v. Princ. Tommaso 1432
Gaidano Ernesto, 10 v. Confienza 906
Gaidano Franc., neg. legna, 49 v. S. Anselmo 409,579
Gaidano Giac., negoz., 9 v. Garibaldi . 842,1480-205
Gaidano Gio., pellami, 29 *bis* v. S. Giulia. . .442
Gaidano Gius., reti metalliche, 4 c. Grugliasco 471
Gaidano Gius., vinaio, 46 c. Re Umberto . . 569
Gaidano M., fabbr. busti, 52 v. S. Secondo . . 330
Gaidano Margh., ricam., 4 v. Cavour 350
Gaidano Paolo 28-07 bianch., 7 v. Garibaldi . 324-44
Gaidano Rem., velocip., acc. al 45 c. Ponte Mosca 496
Gaidano Rosa, impieg. post., 12 v. Berthollet, 1145
Gaidano Valentino, mag. alim., 41 v. Nizza . . 590
Gaidano Vinc., tappezz., 44 v. S. Chiara . . . 374
Gaido coniugi 201 v. Nizza 163
Gaido (eredi) 204 v. Nizza 144
Gaido Domenico, prof., 18 v. Pastrengo . . . 896
Gaido Enr., mediat. d'affari, 8 v. Genova. . . . 506
Gaido Francesco, caffè-bar 51-26 67 via Venti Settembre 557
Gaido Francesco, impieg., 9 v. dei Mille . . . 732
Gaido Gio., istitutore, 1 v. Scuole 966
Gaido Gius., 30 v. Cuneo 1454
Gaido Laura, telegr., 24 v. Genova 1447
Gaido Luigi della ditta Cerrano, Oddone e Gaido, 14 v. Giuseppe Pomba.
Gaido Sebast., sacerd., 44 v. delle Orfane, 209,772,812
Gaietti Achille, drogh., 4 str. Val S. Martino. . 737
Gaiotino e Dogliani, mecc., 9 v. Silvio Pellico . 486-98
Gaiottino teol., Giuliano, 665 str. Pronda 240,769 829-50
Gaiotto A., latteria, 194 c. Casale 579
Gaiotto Michele, latteria, 40 str. ai Ronchi . 379
Gaj coniugi 47 v. Chiomonte 53
Gaj coniugi, mag. alim., 20 v. S. Ottavio . . . 590
Gaj frat. 96 c. Vinzaglio 484
Gaj frat. e sor., mag. aliment., 6 v. Montanaro 590
Gaj Carlo, calzol., 45 v. Ospedale. 448
Gaj Cristina, sarta, 8 v. S. Donato . . . .
Gaj Dom. e frat., macell., 25 v. Princ. Tomm
Gaj Gio., pension., 53 c. Re Umberto.
Gaj Gius., cinematografo, 54 v. Princ. d'A
Gaj Gius., fornaio, 328 str. Abbadia di Stu
Gaj Gius. fu Franc. 49 v. Chiomonte
Gaj Savino, teologo, 8 v. S. Donato.
Gaj e Corsino, cartol., 2 v. del Carmine
Gaj e Revello, latton., acc. al 2 v. Passala
Gaja Angiolina, sarta, 30 v. Gioberti. . .
Gaja Ern. e Margh. fu Gius. 217 c. Fran
Gaja Gio. e sorella 15 v. S. Teresa. .
Gaja Guido Fel., pubblic., 45 v. Roma . .
Gaja-Cravino Clot., telegr., 43 v. Montevecch
Gaja-Galliano Carlotta, telegr., 45 v. Rom
Gajard coniugi, granaglie, 2 p. Statuto
Gajetti G., fabbr. di persiane, *neg.* 2-81 3 pia Solferino e 28 v. Genova. . . . . .
Gajotino Giacomo 9 v. Silvio Pellico
Gajotino Giuliano, falegn., 9 v. Silvio Pellico
Gajotino Gius. fu Giacomo 146 v. Orm
Galafrio Biagio, fabbr. mob. legno, 59 c. Po Mosca . . . . . .
Galansino Diego, med.-chir., 23 v. Susa .
Galante Alfredo, maestro mun., 4 v. Mila
Galante Luigi, prof., 26 v. Cibrario . .
Galante-Bader Amalia, agiata, 74 c. Vitt. Em
Galanti Elisa, agiata, 4 v. Passalacqua.
Galantini frat., officina meccanica, 47 v. Al sandria, *ufficio* 48 v. Chivasso. . . .
Galantini Margh., 49 v. Alessandria . .
Galantini Sim. mecc 32-69 9 v. Bra
Galantini Rizieri fu Gio. 19 v. Alessandria
Galantino coniugi, corrieri, 21 v. S. Tommaso 4 e 3 v. S. Teresa e 44 v. Cernaia.
Galantino e Golzio, lan.-tel., 61 c. Vitt. Em
Galantino e Morra, scultori in legno, 6 v Melchior Gioia . . . . . .
Galardi Luisa, prof. Educ. Duchessa Isabella
Galardo frat. 5 v. Volpiano . . . . .
Galardo Ant., legna e carb., 64 c. Vercelli
Galardo Paolo, legna e carb., 44 v. Pollenzo
Galassi Lamberto, geom., 22 v. Monfebello
Galassini Alfr., ing., 9 p. Carlo Em. II 948-
1057-
Galasso Maria in Mensa 468 str. Reggio
Galateo nob. Claudio, ✻, sotto-capo servizio F. S. a riposo, v. Madama Cristina.
Galateri di Genola, frat. e sor., 20 v. Duchessa Jolanda . . . . . .
Galateri di Genola conte Annibale, ✻, 22-56 12 v. Passalacqua 654,832,970
Galateri di Genola nob Elena nata Roma. 20 v. Duchessa Jolanda. . . . . .
Galateri di Genola cont. Emilia n. Rossi 12 v. Passalacqua 424,65
Galateri di Genola bar. Enrichetta in Oreglia di S. Stefano 45 v. Tiziano
Galdabini Gherardo, giard. capo, 9 c. Sommelier 50 v. Villafranca . . . . . .
Galdini Ferdin. Luigi, impr. costr. 46-45
Galdini Gio., dott. proc., 9 v. S. Dalmaz
Galeasso Gius., rag., 4 v. Passalacqua
Galeazzi Carlo, agente imp., 9 v. dei Mille
Galeazzi Gino, dott. proc., 2 v. Siccard
Galeazzo-Durando Maria, sarta, 45 v. S. G
Galeotti Sebast., impieg., 42 v. Consolat
Galeri Primo, neg. frutta, 40 v. Pisa. . . .
Galesio-Ratti, levatrice, 48 c. Palermo
Galetti Madd., chinc.-merc., p. Em. Fil.
Galetti Teresa, maestra mun., 45 v. Consolat
Galetto coniugi, vinai, 49 v. Saluzzo. . . .

frat. e sorella 166 str. di Lanzo *pag.* 87
Giacomo fu Tomm. 35 c. Cirie . 55
Gius. tratt. e tabacc., 848 str. Stupinigi 464,547,734
F., ogg. per pesca, 34 v. Lagrange. .488-90
Gius., neg. calle. Docks P. Nuova 4° compartimento, c. Dante. 425,602
Vittoria ved. Gatti, mag. alim., 24 via Bardonecchia. 390
erti Eman. e Bianca fu Riccardo 20 v. Princ d'Acaja 73
erti Margh., mag. alim., rimp. al 20 via Monte di Pietà 390
erti Paolo 20 v. Principi d'Acaja. 73
rti Rosa linger., *bis* v. Rosine . . . 337
Gio., prof., 24 c. Francia . 933-90,4009
Carlo, neg. vini, 41 v. Andrea Doria . 514
Celestino, macellaio, 97 c. Palermo. . 647
Gius., neg. legna e carb., 7 v. Bern. Galliari 409
paste alim., 22 v. Rossini 609
oniugi 229 c. Francia 73
att. 344 str. Casale 46
arlo 27 str. del Righino. 438
ius. fu G. B. 284 str. Casale 46
atrio Pacifico, mag. alim., 2 v. S. Rocchetto 590
Annetta, modista, 36 c. Vitt. Eman. II . 328
Rosa ved. Cavadore e figli, vinai, 74 str. Orbassano 569
arati Elisia, maestra mun., 31 v. Cibrario . 978
Carlo, vinaio, 52 str. Pianezza . . . 569
Gio., neg. vino 33-89 20 v. Barbaroux 563,1428
Gio., tabacc., 4 c. Ponte Mosca . . 730
Maria, bazar, 39 v. Sesia 337
S., olii e salumi, 20 v. Bellezia . . . 602
Carlo, ing., 48 v. Duch Jolanda 1037
Emilio, ing., 79 c. Vinzaglio 689
arini, Pelogio e Gallia, corrieri, 5 v. Mazzini, 21 v. S. Tommaso, 30 v. Mercanti e 20-22 v. Monte di Pietà. 520
Lor., 122 v. Nizza 894
Clementina, affittacam., 3 v. S. Anselmo 506
Carlo 19 v. Nicola Fabrizi . . . 440
Edoardo, impieg., 49 v. Nicola Fabrizi.
Luigi, parrucch., 485 v. Nizza . . . 434
Paolo, parrucch., 232 str. di Lanzo . . . 434
Ant fu Gio. impr. costr., 98 via Madama Cristina 71,92,446
Carlo, v. delle Fontane (Cavoretto) . . 884
Carlo, mag. alim., 34 v. Feletto. . . . 590
Caterina, mag. alim., 6 v. Carmagnola . 590
Enrico, impieg., 44 v. Petrarca.
Franc. fu Gio. 54 v. S. Rocco (Cavoretto) 152
Giacomo, velocipedi, 2 v. Lanino. . . 490
G. B. caffe-ristor., 3 str. ai Ronchi 49 442,434,550-54,884,1432-239
34 v. S. Rocco. 884
tratt., 7 v. S Massimo 546
tratt. 3-24 24 v. ai Ronchi 43 49,120-42,538-49
Roberto, ✻, teol., avv., curato chiesa San Quirichino, 42 c Ponte Mosca 207,769-74,846 1433
Teresa, latteria, 85 v. Fréjus 579
42 v. S. Anselmo. 754
Carlo, disegn., 9 v. Fontanesi . . 1054
Adele, maest. mun., 37 v. Garibaldi . . 983
lio, dentista, 20 v. Sacchi . . . 1074
lio, avv., 38 c. Re Umberto 697,872
lio, tipogr., 43 v. Princ. Amedeo . . 384
litogr. e cartol., 1 v. Berthollet . 382-89
Galleani Luigi, sotto capo uff. ferr., 3 v. Urbano Rattazzi . . . . . *pag* 1454
Galleani Umb., deleg. Benef., 37 v. Garibaldi 804-06
Galleani d'Agliano nob. frat. e sor. fu **Luigi**, 38 v. della Rocca 654
Galleani d'Agliano nob. Adele (suora) 272 c. Francia 73,654
Galleani d'Agliano nob. Carlo, ✻, avv., R. archivista, 6 v. Arcivescovado . 25,480 654,736
Galleani d'Agliano nob. Cristina, 6 v. Arcivescovado 654
Galleani d'Agliano nob. Gabriella in Soldati 8 c. Vitt. Em. II oltre Po . 480,654
Galleani d'Agliano nob. Gabriella ved. n. Ripa Buschetti di Meana, 38 v. Rocca. 654,1004
Galleani d'Agliano conte avv. Gius., 18 via Maria Vittoria 637-54,1489
Galleani d'Agliano nob. Melania n. Rovasenda di Rovasenda, 6 v. Arcivescovado. 654,899
Galleani d'Agliano di Caravonica conte Calisto fu Nicola, ✻, primo Presidente Onorario di Corte d'App., 81-38 9 via Lamarmora 20,42,447,654
Galleani d'Agliano di Caravonica contessa Carina nata Sacchi Nemours, 81-38 9 v. Lamarmora 654
Galleani d'Agliano di Caravonica cont.ª Madd. nata dei Marchesi Cattaneo Della Volta 81-38 9 v. Lamarmora 654
Galleani d'Agliano di Caravonica conte dottor Renato, 81-38 9 v. Lamarmora . . 654,736 926-29
Galleani di S. Ambroise march. Cristina in Cisa-Asinari di Gresy 21 v. Nizza 444,654
Galleano Gius., 40 c. Vinzaglio.
Galleano Domen., rettore Chiesa SS. Redentore (Ponte Trombetta). 209
Galleano M. Franc., ing., 69 c. Siccardi. 738,1037-41
Galleano-Mela Madd., levatr., 4 p. S. Carlo . . 1085
Galleazzi Pietro, impieg., 47 v. Gioberti.
Galletti Giorgio, rag., 50 v. Mazzini 737
Gallenga Claudia, 10 p. Vitt. Emanuele I . . 774
Gallenga Costant. 94 str Cavoretto-Moncal. 49
Gallenga Costant., avv., pres. Trib., 10 piazza Vittorio Emanuele I. 746
Gallenga Giac., rag., 44*bis* v. Princ. Tommaso 1406
Gallenga Gio., corriere, 4 v. Borgo Dora . . . 522
Gallenga Manfredo fu Giacinto, ten. col. nella riserva, 26*bis* v. Cibrario.
Gallenga Vincenzo avv., 3 v. Fabro. 406,1049
Galleri Santa Oliva march. Chiesa 6 v. Goletta 82
Galleria Civica d' Arte Moderna 34-23 30 c. Siccardi 944
Gallesi coniugi 34 v. S. Paolo. 150
Gallesi Maria ved. Orea 9 v. Venasca . . 174
Gallesio A. M., rappr. 50-25 40 v. Bogino. 344-42
Gallesio Giovenale fu Dom. 425 e 427 str. Lanzo 86,87,379,1485-235
Gallesio Guglielmina, maestra, 7 p. S. Martino . . 963
Gallesio e Drovetti, forn. elettr., 10 v. Bogino 457
Galletti Carlo di Luciano 3 v. Sagliano . 64,445
Galletti Franc., avv., impieg. mun., 62 v. S. Chiara 684
Galletti Gaud., vettur., 38 c. Graglia 540
Galletti Mario, geom., 45 v. Roma. . . . 688,949
Galletti Pietro e figlio 35 v. Villafranca. . 479
Galletti Ter., maestra mun., 4 v. S. Clemente, 980
Gallettificio Militare 39-90 v. Modena ang. c. Palermo 737
Galletto frat. e sor. 978 str. Mirafiori. . 404
Galletto coniugi, drogh., 45 p. Vitt. Em. I . . 437
Galley Camilla ved. Demarchi 63 v. Villafranca 479

Galley Cat. in Bagnaschino 44 v. dei Mille *p.* 62
Galli frat., rappres., 2 v. Barbaroux 514
Galli frat. e sor. fu Ant. *villa* 40-86 536 Val Palonera 474
Galli Ant. neg. legn., perito 3-20 23 via Cellini 50,79,404-05,4049-235
Galli Camillo 23 v. Cellini 412
Galli Carlo (Ditta A. Bellezza succ. Guadagnini), passamanterie, 44-45 p. Castello 350
Galli Carlo, guantaio, 46 v. Lagrange 444
Galli Ferdin. 365 str. Nizza . 44,50,446-25-50
Galli Franc. 22 v. Crescentino 59
Galli Giovanna, maest. mun., 74 c. Re Umberto 977
Galli Giuditta fu Ant. 369 v. Nizza 450
Galli Leon., scalpell., 45 v. Vanchiglia 74,444
Galli L. rapp. 45-76 36 v. Piazzi 424,545,4443
Galli Luisa fu Ant. *Ibis* v. Petrarca . 423-46
Galli Maria, vinaia, 364 v. Nizza 369
Galli Marino, latton., 24 v. Campana 473
Galli Mauro, retic. 47-59 40 via Montemagno 420,826
Galli Santino, calzol., 42 c. Vercelli. . . . 448
Galli Ulderico, rappr., 45 c. Reg. Margherita, 344-42
Galli Vittore, calzol., 29 c. Vinzaglio. . . . 448
Galli Vittore, neg. cuoi e pellami, 27 v. Baretti 442
Galli Vitt., ing., 7 v. Vassalli Eandi. . 4037-156
Galli della Loggia nob. Alfonso, 42 via dei Mille. 654,4004-424
Galli della Loggia nob. Clelia in Galli della Loggia, 42 v dei Mille. 654
Galli della Loggia nob. Clotilde, 42 v. dei Mille 654
Galli della Loggia nob. Giovanna, 27 c. Duca di Genova 654
Galli della Loggia cont. Laura, n. Balbo-Bertone di Sambuy 27-22 27 corso Duca di Genova 654
Galli della Loggia nob. Laura, 42 v. dei Mille. 654
Galli della Loggia nob. Maria nata Cacherano Malabaila d'Osasco, 42 v. dei Mille 654,4004
Galli della Mantica nob. Ferdinando, 10 via Cibrario e Cherasco.
Gallia coniugi, neg. vino, 48 v. Beccaria . . . 504
Gallia sor. di Emilio 7 str. Maddalene . . . 93
Gallia A. (Ditta Della Rocca frat.), cappell. 55-98 25 p. Castello. 328-29
Gallia A., vinaio, 38 v. S. Franc. da Paola . . 569
Gallia Angela, stiratr., 4 p. S. Carlo 547
Gallia Carlo, prof., dott., docente di dermosifilopatica 12-86 39 v. Po. . 692,788,4062 1073-453
Gallia Emilio, telegr., 9 v. Garibaldi . . 4446
Gallia Enrico, latteria, 30 v. Nicola Fabrizi . . 579
Gallia F. e C., tessuti e confezioni 33-01 29 v. Roma. 324-38
Gallia Feder., ombrell., 20 v. Garibaldi . . 356,443
Gallia Gio., impieg., 3 v. S. Secondo. . 735
Gallia Pietro, 64 v. Parma. 904
Gallia Pietro avv. proc. 25-84 41 via Genova. 69,4049-28-223
Gallia Severino 41 v. Casalborgone . 45,56
Gallia Severino, calle, 48 v. Barbaroux . . . 554
Gallia, Borghi e Giurini fabbrica aceto 53-30 27 v. Palestrina . . 448-76,573-74
Gallian Claudio, imp. post., 47 v. Silvio Pellico 4448
Gallian Gio., imp. post., 47 v. Silvio Pellico . 4448
Gallian Gio., ingegn., 20 v. Mazzini 4037
Gallian Luigia (credi) 46 v. Roma. . 29,444
Galliani Lorenzo, scultore, 38 c. Valentino. 1055
Galliani Stefano, sarto 42-23 45 v. Roma 332-34
Galliano frat. fu Ant. 39 v. Vinc. Vela. . 484
Galliano frat. e sor. fu Costanzo 39 v. Vincenzo Vela 484
Galliano sor. fu Carlo 58 v. Superga . . 465
Galliano sor. fu Gius. 25 v. Baretti. . . .
Galliano Feder., chincagl., rimp. al 7 v. Nizza
Galliano Gio. Batt. 5 v. Piscina . . .
Galliano Gio., vinaio, 41 v. Princ. Amedeo.
Galliano Gustavo, rappr., 9 v. Massena . .
Galliano Luigi, geom., 58 v. Superga . .
Galliano Luigi, mag. alim., 30 v. Vicenza
Galliano Maria in Pillottier, velocipedi, 184 co Reg. Margherita . . . . . .
Galliano Matteo, velocipedi, acc. al 220 c. gina Margherita. . . . . .
Galliano Mich. fu Chiaff. 41 v. Polonghi
Galliano Raffaello, 44 v. Polonghera . . .
Galliano Rosa, maestra mun., 58 v. Super
Galliano Vinc. 40 e 41 v. Genova 427-83
Galliari coniugi 36 v. Chiuschia . . .
Galliari Sigirido, dott., 232 c. Reg. Margh.
Gallico Abramo, abiti fatti, 3 v. Milano .
Gallico Donato, forn. milit., 5 v. Po . . .
Gallico Raffaele, carta e tele cerate 23 43-45 v. Po, *abit.* 22 v. Montebello.
Gallico Jachia Ester, insegn., 22 v. Montebello.
Gallina Carlo, mag. alim., 34 v. Mazzini. .
Gallina Carlo, tratt., 80 v. S. Donato . . .
Gallina Emilia, lanerie-telerie, p. Eman. Filiberto (tett. levante) . . . . . .
Gallina Emilio e consorte 329 str. M... calieri . . . . . .
Gallina Enea fu Luigi scuola equitazione 60 e 66 v. Montevecchio . 57,407,
Gallina Giacinto, falegn., 434 c. Reg. Margh...
Gallina Gio., 3 v. Palazzo di Città.
Gallina Gio., 32 v. Rossini . . . . . .
Gallina conte Gio. avv. (Roma) . . .
Gallina Gio., cartolaio, 43 v. S. Secondo.
Gallina Gio., pizzic., 47 v. Mad. Cristina.
Gallina Giorgio, ✱, sacerd., 2 v. Ospedale
Gallina Gius., calzol., 45 v. S. Donato. . .
Gallina Giuseppa in Prolotti, mag. alimenti acc. al 49 c. Moncalieri . . . . . .
Gallina nob. Laura in Schiari-Riccardi, 7 v... Montecuccoli . . . . . .
Gallina nob. Lidia in Radicati Talice di ...serano, 22 v. Alfieri . . . . . .
Gallina Lazzaro Em., 7 v. Davide Bertolotti
Gallina Lucia in Giacob 42 v. Aosta . . .
Gallina Luigi 286 str. Moncalieri . . .
Gallina Marianna, neg. formaggi, p. Eman. Filiberto (tett. lev.) . . . . . .
Gallina Natale, neg. ferram., 42 v. Milano . .
Gallina Silvio 19 v. Soana . . . . . .
Gallina Rodolfo, impieg., 42 v. Goffr. Mameli
Gallina Teresa ed Annetta di Stef. 6 via S. Benigno . . . . . .
Gallina Tito, rappr. 28-94 24 v. S. Dalmazzo 17
Gallina Tommaso 41 str. Mongreno . . .
Gallinaro Achille, ing., 15 v. Princ. d'Acaia.
Gallinaro Ugalberto, 45 v. Princ. d'Acaia . .
Gallinati Emma ved. Fontana, 9 v. dei Mille.
Gallinati Ferd., fumista, 16 v. Cavallermaggiore
Gallini Gius., pensionato, 20 v. Cernaia.
Gallino coniugi 263 str. Vercelli . . . .
Gallino frat., sellai, 4 c. Francia . . . . .
Gallino frat. e sor. 764 str. Tetti Varrò. .
Gallino Bern. mag. alim., 12 v. Borgo e
Gallino Bernardo 42 v. Sant'Antonino .
Gallino Carlo, imp. mun., 66 v. S. Secondo.
Gallino Carlo, mag. alim., 33 v. Vassalli Eandi
Gallino Estenia ved., 6 v. Mad Cristina.
Gallino F., vinaio, 34 c. S. Maurizio . . . .
Gallino Felice, impieg. ferr., 66 v. S. Secondo.
Gallino G. B. fu Andrea 263 str. Vercelli .

...no Gio., 27 v. S. Tommaso . . . *pag.* 902
...no Gio. fu Ant. 28 v. Am. Peyron 424-76
...no Gio., ✉, consigl. d'App., 25 v. Donati 744
...no Gio., impieg., 8 v. Po.
...no Gio., mag. alim., 29 c. Moncalieri . 590-99
...no Giulio, 4 v. Thonon 832
...no Gius., 44 v. Ospedale 968
...no Gius., elettric., 7 v. Bodoni 477
...no Gius., teol., sac., 6 v. Po 624
...no Letizia, affittacam., 34 v. Po 506
...no Lucia, mag. alim., 564 v. Nizza . . . 590
...no Luigi, prof. musica, 24 v. della Rocca 973
...no Maria, agiata, 44 v. Ospedale.
...no Mario, impieg., 9 v. Bava.
...no Teresa, telegr., 4 c. Francia. . . . 4443
...no Tullio, ing., 6 v. Mad. Cristina . 992,4452
...no e Giordano, carrozz. per automobili, 48 v. Ilarione Petitti. 494
...o-Arietti Vittoria, pettinatrice, 7 v. Principe Tommaso 434
...otti Adelaide 3 v. Boucheron . 35,95
...otti-Barge Lina, 7 c. Vinzaglio . . 832,985
...me Archimede, vinaio, 23 *bis* c. Principe Oddone 569-79
...zio frat. e sor. fu Simone 305 strada di Nizza. 42,63,444
...zio Aless. e consorte 42 v. Crescentino 59
...zio Aless., fabbr. mobili, 3 c. S. Martino 396,406
...zio Ant. 644 str. Stupinigi . 69,464,4427 4484-240
...zio Camilla in Gamba 20 v. Demonte. 63
...zio Franc., ✉, pension., 24 v. Valeggio.
...zio Gio., ✉, succ. G. B. Petrini, libr. 22-29 45 v. Garibaldi, *abit.* 6 v. Po 377-90
...zio Gius. 22 v. Revello 438
...zio Maddal. ved., magazz. alim. 53-00 483 str. di Nizza, fabbrica paste, 22 via Demonte 590,609
...zio Pietro, fabbr. mobili, 64 v. S. Chiara 396,400
...o coniugi, profum., 22 v. Ant. Fontanesi . 429
...o frat. fu Andrea 32 v. Palestrina . . 418
...ved., panett., 27 c. Francia. 642
...panett., 447 v. Nizza 642
...Agost., mercerie, 23 v. S. Donato 353
...Alberto, drogh., 34 v. Cumiana. 437
...Aless., neg. mobili, 2 v. Bava 398
...Amedeo, vice-cancell., 5 v. Gozzano . 747
...Andrea fu Sever. 160 str. Altessano . . 44
...Angelo 26-65 40 v. Gasometro . 76
...Anna, latteria, 42 v. Nicola Fabrizi . . 579
...Anna, mercerie, 56 v. Fréjus 335
...Annetta, sarta, 440 c. Vitt. Em. II . . . 324
...Ant., bidello, 44 v. Ettore de Sonnaz. . . 958
...Ant., impieg. Mag. Mil., 4 c. Moncalieri . 757
...Ant., squartatoio, 332 str. Pellerina . . . 620
...studio tecn., 4 v. Po 504
...tert. calzol., 6 v. S. Ambrogio 455,448
...tt., 7 v. Nizza 887
...rn., birreria, 68 v. S. Donato. 560
...rn., falegn., 3 c. Reg. Margherita . . . 406
...rn., neg. mobili, 244 str. di Nizza . . 455
...nard., geom., 424 v. Nizza 4043
...rn., impr.-costr., 19 c. Ponte Mosca . . 446
...rlo, ✉, agiato, 4 v. Passalacqua.
...rato, decorat. d'appart., 32 v. Napione . 369
...fornaio 230 c. Reg. Margh. 75,612
...tappezz., 39 *bis* v. Bertola. . . . 374-98
...ved. Pittaluga, spugne, 6 v. Mazzini 426-37
...dio *fonderie* 25 54 45 via Pietro in Vincoli e 30-47 44 Parigi, 17-39 20 v. Saluzzo., 79 68 v. Don Bosco, *abit.* 94 Re Umberto 420,464-66
Gallo Daniele, cartolaio, 24 v. del Carmine *p.* 389
Gallo Dom., inserv., 84 v. Mad. Cristina. . . 954
Gallo Domen., avv.-proc., *ufficio* 56-35 8 via Botero, *abit.* 27 v. Cernaia . . . 4049-28
Gallo E., med.-chir., 48 v. Amedeo Peyron . 4062
Gallo Edoardo, avv. proc., 24 v. Cassini. . 4049-45
Gallo Enr., maestro mun., 6 v. S. Anselmo . . 980
Gallo Ermenegilda, maestra Educ. Duch. Isabella 4005
Gallo Ern., impieg., 38 c. Oporto.
Gallo Felice, conc. chim. 84-53 36 v. Palmieri. 423
Gallo Ferd., imp. mun., 473 c. Reg. Margh. . 689
Gallo Francesca in Lazzaro 47 v. del Ridotto 438
Gallo Francesca in Reda Fed. 55 v. Massena 76,97
Gallo Franc. 53 v. S. Quintino. 886
Gallo Franc., fornit. mil. 48-25 6 v. Argentero. 365
Gallo G. B., capo-mastro, 32 v. Palestrina . . 446
Gallo Giacomo, imp. postale, 29 c. Orbassano 1448
Gallo Giacomo, mag. alim., 25 v. Cottolengo 590
Gallo Giacomo, vettur., 35 v. Princ. Amedeo . 539
Gallo Giorgio, avv., 40 v. Maria Vittoria.
Gallo Giorgio fu Bern. 54 strada Vercelli 476,849
Gallo Giorgio, maniscalco, 88 v. S. Donato . . 538
Gallo Giorgio e consorte 4 v. Ghemme . 77
Gallo Gio., 34 v. Bernardino Galliari 897
Gallo Gio., caffè, 29 v. Barolo. 555
Gallo Gio., calzol., 34 v. S. Chiara 448
Gallo Gio., materassaio, 343 str. Nizza . . . 554
Gallo Gio., fabbr. insegne, 49 v. Venti Settembre. 367
Gallo Gio., farm. 26-31 45 v. Nizza . . 4077-79
Gallo Gio., tratt., 44 v. Assarotti 551
Gallo Gio. Batt. e Luigi fu Andrea 42 via Elvo 66,72,89
Gallo Gio. Ern., ✉, impieg., 43 v. Le Chiuse 784
Gallo Gio. Gaet., 7 *bis* v. Cavour . . . 887,4249-38
Gallo Gio. Ignazio 6 v. Martiniana . . . 96
Gallo Giulio, macell., 29 v. Napione. . . . 647
Gallo Giuseppe, 4 v. Bava 856
Gallo Gius di Carlo calder. 84-56 30 via Livorno 89,499,1156
Gallo Gius, ✉ ing.-arch., 31 v. Bernard. Galliari 28,445,4037
Gallo Gius., scalpell., 104 c. Reg. Margherita. 444
Gallo Gius. di Giorgio capo-mastro, 54 corso Vercelli 106,416,829-49,4138
Gallo Gugl., sarto, 9 v. Bertola. 352
Gallo Guido, rag., *ufficio* 56-35 8 v. Botero *abit.* 27 v. Cernaia 4008-45-201-06
Gallo Lor., fotoincisionni, 33 v. Mazzini . . . 385
Gallo Lor. fu Gio. 24 v S Chiara. . . . 453
Gallo Lucia, tratt., 23 v. S. Ambrogio . . . 548
Gallo Luigi, neg. mobili, 28 v. Rivara 398
Gallo Luigi, avv., ✉, 84 c. S. Maurizio . 800,4049
Gallo Luigi, farmac., 2 c. Valentino.
Gallo M., mag. alim., 57 v. Villafranca. . . . 590
Gallo Maddalena, mag. alim., 44 v. Colleasca . 590
Gallo Marco (eredi) 984 strad. Stupinigi . 166
Gallo Margh., insegn., 36 c. Re Umberto. . . 995
Gallo Margh. ved. Lucco-Navei 42 via Mondrone 405
Gallo Maria, fornaia, 49 *bis* v. Cibrario . . . 642
Gallo Maria fu Gio. (Varallo Sesia) 23
Gallo Maria, tratt., 44 v. Conte Verde. . . . 548
Gallo Maria Luigia 49 v. Maria Vittoria . . 96
Gallo Maria Luisa in Drago 3 v. Bonafous 33
Gallo Maria Luisa march. De Chanaz 48 v. Sacchi. 76,444
Gallo Mario, avv.-proc., *studio* 43-96 5 via Goito, *abitaz.* 40 c. Valentino. . . . 4049-28
Gallo Michele, 984 str. Stupinigi 4239-40
Gallo Mich. fu Fel. 116 strada da Valsalice a S. Margherita. 472

Gallo Michele, posto telef. pubbl. (Mirafiori) *p.* 248
Gallo Riccardo, proc. uff. 56-35 8 v. Botero, *abit.* 27 v. Cernaia. 1028
Gallo Rodolfo, farmac., 40 p. Montebello . . 4077
Gallo Vinc., avv. proc., 4 c. Siccardi 844,4049-28
Gallo Vincenzo fu Ant. 6 v. Principi d'Acaja 76,133
Gallo Vincenzo, med.-chirurgo, 8 *bis* via Fabro 779-80,809-42-46,1062
Gallo Vinc., mag. alim., 7 v. Ospedale 590
Gallo Vinc. e Felicita in Flick 434 strada S. Paolo 450
Gallo Virg., segret. deleg. Tesoro, 44 v. dei Mille. 735
Gallo-Gorgatti Mario, ing. 80-50 45 via Ottavio Revel 4037
Gallo-Gribaudi Giulia, maestra mun., 29 c. Orbassa. 977
Gallo-Marchiando Ant., vinaio, 6 v. Chivasso . . 569
Gallo-Modena Alfr., neg. vino, 24 v. della Rocca 564-569
Gallo-Modena Bern., vinaio, Pilonetto 567
Gallo-Modena Gio., dirett. della Cantina Sociale, 24 v. della Rocca.
Gallo e Calligaris, drapp. e lanerie 83-84 26 strada di Borgaro VII,337
Gallo e Germano, lavoraz. della latta 51-09 ang. vie Leonardo da Vinci e Muratori . 463
Gallo e Gioaninetti, cambisti 37-98 9 v. Cavour 349
Gallo e Otelli, offic. mecc. di precisione, 48-50 27 v. Valperga Caluso 485-86
Gallo, Rota e C., ingg., studio tecn. e rappres. 45 v. Ottavio Revel 504-45
Gallone Arist., fabbr. mobili, 22 c. Napoli . . 396
Gallone Luigi, dott., proc., 24 v. Cernaia 748,4028
Gallone Giacinta, 46 v. Giuseppe Pomba. . . . 902
Gallone Gius., geom., 7 c. Dante 799,4043
Gallone Luigia ved., agiata, 41 v. Consolata.
Gallot G. e C., tappezzieri, 37 v. Roma e 28 v. del Carmine 371
Gallot Gio., cinematografo, 28 v. del Carmine . 462
Gallotti Gius., drogh., 40 v. Maria Vittoria . . 437
Gallotto Marco, 🚗, capo-mastro, 7 corso Vinzaglio 25,416
Galluzzi Virginio, 45 v. S. Quintino . 4107-08-40-27
Galluzzo Rosario, drogh., 24 v. S. Agostino . . 437 1242
Galmozzi Carlo, collettore esattoriale imposte dirette, 428 v. Mad. Cristina.
Galoches russe « Prowodnik » 29-96 52 via Mazzini. 453
Galoppini Gius., latton. 16-03 4 p. S. Carlo . 475
Galoppo Lucia, neg. frutta, 6 v. Ascoli . . . 605
Galoppo Maria fu Secondo 40 v. Cernaia . 54
Galoppo Secondina fu Sec. 40 v. Cernaia. 54,96
Galtrucco Lorenzo, drapp. e lanerie 52-77 2 v. Garibaldi 338-39
Galvagno coniugi, macell., 47 v. Baretti . . 647
Galvagno Bartol., fornaio, 424 c. Reg. Margh. . . 642
Galvagno Luigi, ing. 4 v. Saccarelli . . . 4037
Galvagno Raimondo, avv., 22 v. Cibrario . 4049
Galvagno Virginia 33 v. Burdin. . . 38,470
Galvani Italo, impieg. ferr., 70 v. S. Secondo 4155
Galvani-Salvi Marianna, agiata, 45 v. Princ. d'Acaja.
Galvano Carolina in Parini 14 e 16 piazza Gran Madre di Dio 82
Galvano Gio., rag. 19-59 26 v. Am. Avogadro, *abit.* 46 v. Garibaldi 4044-45-209-44
Galvano Pietro, 🚗, camb., 21 v. Maria Vitt. 349,846
Galvano Vinc., avv., 54 c. Oporto 4049
Galzelva ved., rivend. giornali, v. Nizza ang. corso Vittorio Eman. II 379
Gamacchio Rita, maestra pian., 22 v. Bidone 1042-43
Gamacchio Sandro Paolo, 4 v. Tenivelli . . . 934
Gamalero Franc., impieg. ferrov., 54 v. S. Secondo.
Gamallero Dom., impieg., 40 v. Colli.
Gamara Ant., 🚗, falegn., 47 v. Reggio . . 43 406,827,1126
Gamarino Cipriano, 🚗, 24 v. Roma.
Gamarino G., mag. alim., 435 c. Racconigi. . 590
Gamarra Franc., tratt., 35 c. Tassoni 397
Gamarra Gio., maestra, 43 c. Princ. Oddone . 284
Gamarra Gius., pittore, 43 c. Princ. Oddone.
Gamarra Gugl., maestra mun., 43 c. Pr. Oddone 97
Gamarra Maria, maestra, 43 c. Princ. Oddone 284
Gamba coniugi 26 v. Valperga Caluso . 374
Gamba con., mag. alim., 40 v. Vigone . . . 486
Gamba frat. e sor. fu Bern. 23 v. Roma . 54
Gamba frat. e sor. fu Dionigi 41-43 strada Lucento 54
Gamba sor., agiate, 37 v. Magenta.
Gamba Agost. e consorte 474 str. Moncalieri 502
Gamba Agost. panett., 453 v. delle Fontane 42
Gamba Aless., tappezz., 44 v. Maria Vittoria 98
Gamba Anna 4 v. Bruino 72
Gamba Ant., calzolaio, 44 c. Cairoli . . . 438
Gamba Antonietta, sarta, 26 v. Gioberti . . 25
Gamba Augusto, panett., 48 v. S. Rocchetto 46 str. Pianezza 342
Gamba Bartol., fabbr. mobili, 3 v. Vin . . . 396
Gamba Battista, drapp.-lan., 45 v. Gius. Grasso 538
Gamba nob. Bianca n. Crodara-Visconti, 44 via Ospedale 634
Gamba C., cartoleria, 32 v. Monginevro . . 589
Gamba Carlo e figli tappezz. e fabbrica mobili 27-06 48 v. Catania 571-96
Gamba Carlo, vinaio, 44 v. del Fiando . . . 569
Gamba barone Carlo-Maurizio fu Alb. 2-66 30 c. Vitt. Eman. II. 88 442-84,654,743-84,843-45-89,1405-44-46
Gamba Carmela fu Dionigi 43 str. Lucento. 90
Gamba Clem., med.-chir., 40 v. Maria Vitt. 1065
Gamba Costantino, calzol., 20 v. Napione . . 448
Gamba Domenica 48 c. Casale. 46
Gamba Domen. fu G. B. 68 v. Perosa. . 422
Gamba Edgardo, 64 c. Ponte Mosca.
Gamba Enrico, 6 v. Perosa 422
Gamba nob. Enrica, 44 v. Ospedale 634
Gamba Ernesto, tratt., 34 v. S. Massimo . . 562-69
Gamba Ernesto, vinaio, 54 v. Principi d'Acaja . 569
Gamba bar. Felicia nata Cevasco, 65 c. Siccardi 654
Gamba nob. Ferdinando, dott., 4 v. Principe Tommaso 634,959
Gamba Filippo, alberg. 50-52 201 v. Nizza 544-52
Gamba Franc., parrucch., 67 v. Venti Sett. . 429-54
Gamba Franc., torrefaz. caffè 55-16 24 via Lagrange e 46 v. Saluzzo. 425
Gamba G., Ditta, panett., 48 v. Mercanti . . 642
Gamba Gio., neg. burro 24-34 p. Em. Filib. (tettoia levante) 582
Gamba Gio., prof., 48 v. Catania 827,1156
Gamba Gio. fu Gius. 30 v. Monte Rosa . . 407
Gamba Gius. di Giacomo neg. vino e comm. 3 v. Fontanella. 70,564-90
Gamba Gius. 20 v. Demonte 63,852
Gamba Gius., tratt. e neg. vino, 238 c. Moncalieri 569
Gamba Gius. 764 str. Tetti Varrò . . . 464-67
Gamba Gius., conduc., 40 v. Fabro 587
Gamba Giuseppina, fioraia, 9 *bis* c. Sommeiller 574
Gamba Leonardo, impieg., 4 *bis* c. Brescia.
Gamba Lor. fu Gio. 39 v. S. Paolo. . . . 450
Gamba Lor., neg. vino e mag. alim., 26 v. Silvio Pellico 564-90-99,1450-58
Gamba Lucia ved. Sapetti 23 v. Biella 34,437
Gamba Lucia, pettinatrice, 45 v. Palazzo Città 525
Gamba Luigi, fornit. per sarti (Ditta), 32 v. Lagrange 32,454
Gamba Marcello, mag. alim., 43 p. Vitt. Em. II 590

Gamba nob. Maria in Passerin d'Entrèves 5 c. Vitt. Em. II . . . . *pag.* 88,445-83,654
Gamba Maria, tabaccaia, 40 c. Casale . . . 730
Gamba Mich., fornit. per calzol. e chinc. e merc., 5 v. S. Maria. 394,507
Gamba Miro, ing., 3 c. Valentino . . 949-50,1120
Gamba Oreste, cementi, 8 v. Genola 413
Gamba Pietro, caffè, 6 c. Valdocco 554
Gamba Pietro, falegn., 34 v. Bertola 406
Gamba Pietro, impieg., 9 v. Fucina.
Gamba Roberto, agente generale pel Piemonte della Compagnia d'Assicuraz. incendi e furti *La Basilese* 85-09 29 v. Bertola, *abit.* 4 v. Consolata 302
Gamba Rosa in Piglia 47 str. Lucento . . 90
Gamba Sebastiano mag. alim., 148 v. Pier Carlo Boggio 590
Gamba Serafino e figlio, mercerie, 7 v. S. Tommaso e ang. vie Genova e Bertola 321-34-53
Gamba Silvia Cecilia, drogh., 3 c. Vinzaglio. 438
Gamba Teodol., ins. stenogr., 4 v. Consolata 936 966-85,1040
Gamba Teresa, mag. alim., 49 v. Brindisi. . . 590
Gamba Tommaso, 8 c. Moncalieri 1496
Gambara Martini e C., drapperie 61-84 6 corso Re Umberto 337
Gambarana Crist., mag. alim., 58 str. di Lanzo . 537 569
Gambarana cont. Giovannina nata Gagliardi, 192 c. Reg. Margherita 675
Gambarana nob. Gius. e Paola, 192 c. Reg. Margh. 675
Gambarana di Langosco conte Cesare, 192 c. Reg. Margh., *uff.* 46 v. S. Dalmazzo 675,897
Gambarana di Langosco nob. Carlotta in Sgarbi 8 v. del Carmine 675
Gambarana di Langosco nob. Maria Giovannina, maestra, 25 v. Venti Settembre 675
Gambarino C., macell., 108 c. Reg. Margh. 647,889
Gambarino Carlo 424 c. Vercelli. . . . 476
Gambarino Gius., macell., 124 str. Vercelli . . 647
Gambaro A., orolog., rimp. al 65 c. Vitt. Em. II. 362
Gambaro Ang., sac. prof., 20 v. S. Fr. da Paola 989
Gambaro conte Amedeo Este, ing. 13-59 39-41 c. Peschiera 675,1038
Gambaro conte Angelo (eredi) 13-59 39-41 c. Peschiera 423
Gambaro contessa Olga n. Bernasconi De Luca 13-59 39-41 c. Peschiera 675
Gambaro nob. Emma, 39-41 c. Peschiera . . . 675
Gambarotta coniugi 384 str. Valpiana . . 471
Gambarotta sor., sarte, 55 v. Po. 324
Gambarotta Gio., 🚗, dott. prof. veter. 29-67 5 v. Bezzecca 693,872,953,1087-94
Gambarotta M., dott.-veter., 384 str. Valpiana 693,1063
Gambarova Riccardo fu Gio. 2 v. S. Paolo 450
Gambarino Ferd., uff. post., 2 v. Silvio Pellico. 1146
Gambarino Gio., 47 c. S. Maurizio.
Gambarino Marianna, panett., 25 v. Barolo. . . 612
Gambarino Giuseppe, impieg., 39 c. S. Maurizio.
Gambera sorelle, sarte, 2 p. S. Carlo 324
Gambera Caterina e Francesca di Luigi 528 strad. Moncalieri 402
Gambera Giovenale, 32 v. dei Mille. 930
Gambera Rocco, agiato, 4 v. Pietro Micca.
Gambera Raineri, tratt., 24 v. Po 534
Gambetta Emilio, drogh., 20 v. Monginevro 438
Gambetta A., pubbl., 2 c. Beccaria . . . 1044-92
Gambetta Angela 44 v. Brione 36
Gambetta Antonio fabbro-ferr., 7 v. Legnano . 498
Gambetta Carlo, falegn., 47 v. S. Massimo . . . 406
Gambetta G., corriere, 21 v. S. Tommaso, 9 v. Passalacqua e 20-22 v. Monte di Pietà . . . . . *pag.* 520-24
Gambetta Gio. Batt., impieg., 26 v. S. Ottavio. . 776
Gambetta Gius., geom., 40 v. Bellezia 727
Gambetta Maur. 32-58 350 str. Nizza. 442,564 569,1240
Gambetta Nat., neg. vino 36-15 45 v. Ospedale 564-69
Gambetta Pietro, 🚗, ing. 8-86 *uff.* 40 p. Cavour, *abit.* 4 p. Mad. Cristina . . 4038-487-237-38
Gambetta Pietro, ing., e figlio 409 v. Cesana 54
Gambi, sarto, ang. v. Vagnone e Carena . . 332
Gambina Martines e C., neg. marsala, 40 via Arcivescovado 562
Gambini Gius., mag. alim., 30 v. S. Secondo . 590
Gambini Gius., rag., 29 v. Gioberti . . . 1240
Gambini Massimo, impieg., 3 v. Baretti. . . . 1483
Gambini Vincenzo, confett., 47 v. Venti Sett. 575
Gambino coniugi 22 v. Lessolo . . . 89
Gambino frat. fu Gius. 408 str. Cavoretto-Moncalieri 49
Gambino frat. e sor. fu Secondo 44 via Gioberti 49,79
Gambino sor. e frat. di Franc. 140 strada Cavoretto-Moncalieri 49
Gambino Agostino, incisore, 42 v. Roma.
Gambino Ant. e consorte 44 c. Palermo 418-26
Gambino Caterina in Berruto 9 v. Cinzano 55
Gambino Gaspare, macell., 5 v. ai Ronchi 564,647,884
Gambino Gio., calzol., 22 v. S. Ottavio . . . 448
Gambino Gio., e C., panett., 89 v. Nizza . . . 642
Gambino Gio. e consorte 20 v. Rivara . . 439
Gambino Giorgio, macell., 7 v. Andrea Doria 647
Gambino Giuliano, commesso, 7 v. Alfieri . . 1475
Gambino Gius. 76 c. Casale 46
Gambino Gius., vinaio, 4 *bis* v. S. Donato . . . 569
Gambino Giuseppina, tratt., 40 v. Reggio . . 545-69
Gambino Pietro, mag. alim., 10 v. Rosine . . 590 827,1436
Gambino Pietro, mobili in legno 65-14 3 via Belfiore 396-98
Gambino Pietro Gius. e consorte Clara 540 str. vicin. delle Basse di Dora 24
Gambino Vinc. 58 v. Cumiana 64
Gambone figlie fu Nicola 2 *bis* v. S. Giobbe 70,449
Gambone Emma in Revelli 2 *bis* v. S. Giobbe 149-65
Gambone Luigi, capitano, 59 c. Princ. Oddone.
Gambotto frat., macell., 9 v. S. Franc. da Paola . 647
Gambotto Carlo, macell. 62-55 47 v. Lagrange e 62-99 79 v. Venti Settembre . . . 647
Gambro Gius., calzol., 6 v. Bonafous 448
Gambursano G., rappr., 5 v. S. Domenico . . 544
Gamero coniugi 37 v. Vibò. 478
Gamero Anna ved. Favero 2 v. Aporti . . 47,45
Gamero Carlo e consorte 7 v. Valfenera 170-82
Gamero Carlo, neg. vino, 37 v. Vibò. . . . 564-90
Gamero Franc. fu Gius., march. di Montesion 2 v. Romani. 103-42
Gamero Gio., inc. met., 27 v. Accad. Albertina . 392-93
Gamero Gio. e consorte 83 v. Villafranca . 479
Gamma Carlo, dott., 78 c. Siccardi. . . 946,1063
Gamma Carolina ved. Caretto e figli 33 v. Bernardino Galliari. 28
Gamna frat. di Enr. 43 v. Andrea Doria . 45
Gamna Casim. (eredi) 78 c. Siccardi 95,423-61
Gamna Delfina in dott. Sirombo 44 v. Ormea 452
Gamna Enr. e C., banch. 2-88 43 v. A. Doria, *agenzia* Docks P. Nuova, 5° compart. . 347 1485-244
Gamna G. B. (successori) cravatte, nastri, vell. e seterie 41-07 5 v. Davide Bertolotti 349-24-46
Gamna Giovenale, prof., avv.-proc., *studio e abit.* 56-84 3 v. Cernaia 1049-28

Gamna Luigi, ☎ 4 p. Cristoforo Colombo . . . . . *pag.* 152,784
Gana Bartol., 7 v. Galvani 887
Gancia Adelina 43-78 2 c. Cairoli.
Gancia Maria ved. Rivella 4 str. R. Parco . 137
Gancia Mario, merc. sarto, 25 v. Acc. Albertina 334
Gandi Gius., 146 v. Saluzzo. 901,1222
Gandiglio coniugi 27 v. Revello 138
Gandiglio Gio., neg. frutta, 3 v. Belvedere . . . 605
Gandiglio Giulio cassiere 4 v. S. Donato 42,447,1463
Gandiglio Luigia 4 v. S. Donato . . . 42,447
Gandiglio Maddalena, levatr., 48 v. Villafranca 1085
Gandiglio Paolina ved. Bernasconi 29 corso Vitt. Em. II. 97, 167
Gandiglio Pietro, tappezz., 25 c. Vinzaglio . . 371-98
Gandiglio Sebast., ☎, avv., 36 c. Oporto . . . 1019
Gandiglio Tommaso fu Lor. 70 strada antica Rivoli. 439
Gandini, ing., 44 v. Cernaia.
Gandini Antonietta, affittacam., 39 v. Roma . . 506
Gandini Carlo, drogh., 5 v. S. Quintino . . . 438
Gandini Carlo fu Gius. 47 v. Parma. . . . 420
Gandini Ern., ☎, magg., 5 c. Vinzaglio . . . 757
Gandini G., succ. Verga, farm. 28-54 10 via S. Francesco da Paola 1077-80
Gandini Gius., sotto capo uff. ferr., 40 corso Re Umberto 1454
Gandini Olga, agiata, 48 c. S. Maurizio.
Gandini-Ferrero Adele, maestra mun., 40 c. Re Umberto 984
Gandino Amalia, latteria, 5 v. Pal. di Città . . 579
Gandola Carolina, mag. alim., 65 v. Parma . . 590
Gandolfi (*vedi* Alliaga).
Gandolfi Achille fu Secondo coloniali, 6-06 22 v. Roma, 3-28 9 v. Madama Cristina, Docks Porta Nuova, 4° Comp. 92 422-25,1485-89
Gandolfi Alfredo fu Secondo 31-74 44 via Mad. Cristina 28,92
Gandolfi Arturo, ag. di cambio 56-10 e 56-11 2 v. Cernaia. 348
Gandolfi Caterina, insegn., 44 v. Bern. Galliari 1000
Gandolfi Enrica, maestra mun., 18 v. Drovetti 984
Gandolfi Ferruccio, cancell., 3 v. Vanchiglia . 749
Gandolfi Giovanna, sarta, 44 v. Saluzzo . . . 324
Gandolfi Gius. fu Stef. sorgente miner., 290 str. Casale 46,427
Gandolfi Pietro, impieg. post., 44 v. Bern. Galliari 1448
Gandolfi Umb., pellicc., 3 v. Bertrandi. . . . 443
Gandolfi Virgilio, ☎, ten. col., 28 *bis* v. Cibrario 1461
Gandolfi Zelmiro 6 v. Castelnuovo 48
Gandolfo A., mag. alim., 4 v. Ivrea. 590
Gandolfo Carlo, macell., rimp. al 45 v. G. Grassi 647
Gandolfo Franc. e figli, (Ditta), negoz. mobili 44-86 44 e 45 v. San Pietro in Vincoli 396-98-99,403-70-97
Gandolfo Giacinto, telegr., 4 v. Ospedale . 1446
Gandolfo Giacomo, vinaio, 9 v. Belfiore 369-90,1440
Gandolfo Gio., maestro mun., 44 c. Palermo . . 979
Gandolfo Matteo, ☎, agente società, 42 v. Bellezia. 503
Gandolfo Pasquale, dott., 43 v. S. Massimo . 1063
Gandolfo Teob., neg. vini, ang. v. S. Tommaso e v. Bertola. 564 69
Gandolfo-Delva Luisa, ispettr., 48 v. S. Quintino e 390 str. Francia 825,977
Gandolfo e Bonino, calzol., 7 v. Bellezia . . 448
Gandolla Gio., cancell. Pret., 39 v. S. Domenico 748,1098
Gandolla Luigi impr.-costr. 60-34 5 v. Piazzi. 95,446,820,1233
Gandossi Gio. 302 str. Casale (*villa*) *pag.* 46
Gandus Vittorio (Ditta), sacchetti in carta 16-65 85 v. Madama Cristina, *negozio di vendita* 86-07 3 v. Cavour. . . . 383
Ganeo Severino, ing. arch., 20 v. Vanchiglia . . 10 v. Assarotti 993,1038-420
Gangini Luigi, calzolaio, 36 v. Mongrando. . 448
Ganguzza Rosario, imp. telegr., 23 v. Saluzzo . 1447
Gani cont. Adele n. Scarampi di Monale in Malabaila di Canale 15-86 94 c. Vittorio Emanuele II 64,434-638
Gani contessa Anna Giulia in Rignon c. Vitt. Em. II 449-85,638
Gani conte Raimondo 15-86 94 c. Vittorio Em. II. 64,434-638
Ganna Alberto, impieg. Int. Fin., 10 v. Venti Set. 720
Ganna Amalia in Rigoletti 8 v. Ospedale . . 447
Ganna Flaminio, farm., 42 v. Crist. Colombo . 1077
Ganna Giovannina v. Ferrari 22 v. Le Chiuse 88
Ganna Lucia in Delfino 29 v. Cottolengo 33, 38
Ganna Ugo, ing., 10 v. Venti Sett. . . 972,1038-210
Ganora-Marocco Clelia, 9 c. Vitt. Eman. II.
Ganzenua G., parrucch., 21 v. Montebello . . 451
Garabello frat. legatori 61-40 42 *bis* via Principi d'Acaja 385
Garabello Luigi, cementi armati, 6 v. Mongrenevro. 413-40
Garabello Luisa, direttrice *Istituto*, 7 v. Bertrandi e 3 v. Perrone 864,1004
Garabello Maria, sarta, 69 v. Mad. Cristina . . 329
Garabello Pietro, calzol., 49 c. Moncalieri . . 448
Garabello Valent., rappr., 49 v. Gius. Grassi 504
Garaccioni Adelrica p. Reg. Elena ang. v. Livorno. 442,877
Garaccioni Carlo Pilade, maestro mun. 44 via Livorno 874,978 409
Garaccioni Luigi, ☎ 40 v. Bricca . . 446 826,987
Garaccioni Oreste maestro mun., 6 via Luigi Ornato 446,982
Garaccioni Vincenzina, maestra a riposo, 44 via Livorno.
Garaccioni Virginia 10 v. Bricca 3
Garaffi Angiolina, drogheria, 46 c. Graglia . . 458
Garages:
Beltrandi 57-07 6 v. Pinelli 490
Berliet 53-71 20 v. Saluzzo 490
Catania, 25 v. Catania 495
N. A. P. (*Noleggio Aut. Pubblici*) 64 v. Nizza 490
Nayliati F. 37 c. Valentino 493-99
Oryx 49-38 20 c. Somm iller 505
Piemonte 42-58 35 c. Peschiera. . . . 505
Riuniti Fiat 13-05 27-19 46 corso Massimo d'Azeglio. 336,425-92-93-94-95,449
Splendid 38-70 2 c. Valentino. . . . 493-99
Storero 45-60 e 14-72 55 v. Madama Cristina. 493-94-99
Turin moto-garage, 22 c. Cairoli 495
Zecca, 49 v. della Zecca 495
Garando Gio. di Gio. 44 v. Casellette . 47
Garassino frat. e sor. fu Bart. 124 str. Nizza 35,412
Garassino Angela in Nan 23 c. Raffaello . 434
Garassino Gio. ved. Sosena 2 v. Tepice. 406
Garassino Gius., proc. 82-94 8 *bis* v. Fabro 1028
Garassino Nina, sarta, 24 v. Gioberti 329
Garassino Ottavia, maestra di violino, 124 strada di Nizza 1042
Garassino Paolo, dott. farm., v. Garibaldi ang. v. Bellezia. 1077
Garassino Rosa, tit post., 424 str. Nizza. . . 1148
Garattoni Augusta, levatrice, 3 v. Teramo . . 1085
Garavaglia Agostino, med chir., 4 v. Massena 1065
Garavagno sor., cartol., 22 v. Mazzini e 46 via Sacchi 389-90

Garavagno Angiol. in Rota 40 v. Lagrange *p.* 69 448-82
Garavagno Carolina, affittacam., 45 v. Stampatori 306
Garavagno Domenica, cartol., 23 c. Vinzaglio . 389
Garavagno Gio., tip., 45 v. Stampatori . 392,820,968
Garavelli Baudolino, impieg. ferr., 38 v. Sacchi 1454
Garavelli Gio. Aless., imp. post., 28 v. S. Anselmo 1442
Garavoglia Arturo, accord. pianof., 3 v. Assietta. 401
Garavoglia Gius. 21 v. Feletto 68
Garavoglia Gius., fabbro-ferr., 16 v. Gius. Pomba e 18 v. Cavour, *abit.* 24 v. Carlo Alb . 474-98
Garavoglia Gius., maestro mun., 78 c. Princ. Odd. 978
Garbaccio frat., negoz. abiti, 6 v. Milano e 45 v. Quattro Marzo 335-38
Garbaccio Annibale, avv.-proc., 50 v. Villafranca 1049
Garbaccio Maria in Fogliano 22 c. Princ. Odd. 431
Garbagnati Gius., ☎, ing., 4 v. Cristoforo Colombo 1038-200-01-24-25
Garbagnati Teresa ved. Junch 4 *bis* via Ospedale 85,447
Garbagni-Besana Maria, 49 v. della Rocca. . . 842
Garbarini Franc., neg. mobili, 38 c. Vitt. Em. II. 398
Garbarino Emilio, liquori e vini, 54 v. Nizza 558-74
Garbarino Fed., geom., 104 c. Vitt. Em. II . . 1043
Garbarino Felice, falegn., 34 v. S. Anselmo. . . 406
Garbarino Rosa, tintoria, 4 v. Assietta. . . . 348
Garbarino Ter., maestra mun., 44 v. Mazzini . 982
Garbarino Lambert. E., sarta, 3 v. Carlo Alberto 324
Garbelli Gio., parrucch., 28 v. Po 431
Garbellone Gio, ☎, maestro musica 80-58 32 v. Cottolengo. 1044-43-133
Garbero Adolfo, vinaio, 45 c. S. Maurizio . . . 569
Garbero Ang., impieg., 47 v. Arsenale.
Garbero Dom., imp. Alb. Virtù, 29 v. S. Secondo 840
Garbero Gio., tratt., 36 v. Cumiana 548
Garbero Margh., mag. alim., 55 v. Oropa . . . 590
Garbero Pietro, calzol., 44 p. S. Giulia 448
Garbero Teresa, 37 v. Vanchiglia 885
Garberoglio Vinc., usciere, pal. Carignano . 946
Garboglia Giulia, riv. giornali, 25 v. Orfane . . 379
Garbiglia Giuseppina ved. Daziant 3 via S. Agostino 58,59,437-67
Garbini Gio., dott., farmac. 31-06 3 v. San Paolo 373,1054-77-80
Garbini Luigi, agiato, 82 v. S. Secondo.
Garbolino Amalio, materass., 9 v. S. Franc. Paola 455
Garbolino Franc., tratt., 99 *bis* c. Casale . . 546-52
Garbolino G. B., casse forti, 49 v. Giotto . . . 488
Garborino Biagio, incerat. pavim., 8 v. Orfane . 369
Garda Albina, sarta, 42 v. Lagrange 324
Garda Celest. drogh., 445 v. R. Parco 53,438 830,1427-81-240-42
Garda Gius. Aless., perito 38-27 74 v. Venti Settembre 1048
Garda Isacco, commerc., 24 c. Oporto.
Garda V., neg. abiti, ang. v. Roma e Andrea Doria 335
Garda e Bounous, bianch. 26-16 49 piazza Castello e 3 v. Finanze 337-44
Garda e Deangeli, biancherie 20-42 ang. vie Venti Settembre e Pietro Micca . . 343-44-46
Gardano Mattia, tratt., 92 v. Morosini 548
Gardelin Aldo, studio tecnico, *uff.* 86-26 24 v. Governolo, *abit.* 9 v. Cibrario 470-84,500
Gardelin, Barsanti e C., articoli tecnici-industriali 86-26 24 v. Governolo . 470-84,500
Garden Alessandro, agiato, 46 v. Cavour.
Gardenghi Biagio, 8 c. Graglia 885
Gardi G. e C. rappres. 54-94 6 v. Cernaia. . 511
Gardini Achille, rag., 42 c. Re Umberto . 1178
Gardini Augusto, mag Soc. Anon. Trinchieri, 30 c. S. Maurizio.
Gardini Bal lassarina ved. **Arrigotti** 55 via S. Massimo. 449,782
Gardini Ercole, negoz. carta, 46 v. Pr. Tomm. *p.* 386
Gardini Gio., ☎, avv., 38 v. Cibrario 749
Gardini Luigi Mario, proc., 24 v. Garibaldi 1028
Gardino coniugi, tintoria, 30 v. della Rocca . . 348
Gardino frat. neg. legnami da lavoro 8-10 40 c. Francia . . . 65 366,403-04-05-08-09
Gardino frat. e sor. fu Vinc. 4 v. Romani . 442
Gardino Biagio, ☎, fu Gugl. 39 c. Francia. 65 72,73,90,419,752,888
Gardino Dom. fu Gugl. 40 c. Francia 65,73,449
Gardino Ercole, decor. d'appart., 45 v. Scuole . 369
Gardino Ernesto, macell., v. Montebello (serraglio) 647
Gardino Gio., pension., 4 v. Andrea Provana.
Gardino Gius. fu Guglielmo industriale. 38 c. Francia. 65,73,449
Gardino Gius., vettur., 68 v. Bertola 540
Gardino Vitt. e sor., 4 v. Luigi Ornato 416-42
Gardiol Emilio, geom., imp. mun., 9 v. Beccaria 686 973
Gardois Giacomo 86 v. Lamarmora. . . . 86
Gardois e Scaglioni, elettricisti 54-59 69 via Madama Cristina 458
Gardoni, calzol., 27 v. S. Anselmo. 448
Garella coniugi, tintoria, 4 v Cernaia e 4 via Passalacqua 347-48
Garella Carlo, 30 v. Saluzzo. 789
Garella Cater., riv. giorn., 496 c. Reg. Margh. 379-89
Garella Gio., tintoria, 400 c. Vitt. Em. II . . . 348
Garella Gius., agiato, 45 v. Beaumont.
Garella Gius., mag. alim., 9 v. Guastalla . . . 590
Garella Gugl., calzol., 26 c. R. Parco 448
Garella Luigia e Lucia fu Antonio 37 via Don Bosco 64
Garella Margh., stiratrice, 20 v. Digione . . . 347
Garella Tommaso 86 str. Superga. . . . 164
Garelli, corriere 24 v. S. Tommaso e 32 v. Lagrange 523
Garelli Adalberto, ing. industr., 3 v. Montevecchio 504,1038
Garelli Alb., 24 v. Monte di Pietà 774
Garelli Alessandro, ☎, avvoc., prof., 8 v. Bezzecca . . VII,740,938-52,1450-80-228-30
Garelli Bart., impieg., 36 c. Oporto 1464
Garelli Carlo, mag. alim., 49 v. Crist. Colombo 409,590
Garelli Carlo, med.-chir.-dentista (*vedi* Garello).
Garelli Carmela, 27 v. S. Anselmo 967
Garelli Cleto, ✱, med., 48 c. Siccardi. 784
Garelli Enr., rappr. 13-63 2 v. Campana, *abitazione* 49 c. Vitt. Eman. II (oltre Po) 380,544
Garelli Felice, dott. prof., 78 c. Vitt. Eman. II 926-48-49-54
Garelli Gio., medico, 76 c. Vinzaglio. . . . 1063
Garelli Giuseppina, insegn., 27 v. S. Anselmo 987
Garelli Guido, ☎, teol. avv., 49 *E* c. Vitt. Em. II. 768 773-74-94,1404-41
Garelli Mario, ing., studio tecnico, 5 v. Goito, *abitaz.* 20 v. Pastrengo . . . 504-09-42 1038
Garelli Pio, ing., studio tecn., 24 v. Mancini 504,1038
Garelli Sante G., sacerd., 39 v. Saluzzo . 849,1124
Garelli-Colombo di Cuccaro (dei Conti) nob. Costantino, ☎ Segret. Ord. Mauriziano 48-32 44 v. Filangeri . . 48,628-35
Garelli-Colombo di Cuccaro cont. Gennarina n. Buglione di Monale, 34 v. Mazzini . . 635
Garelli-Colombo di Cuccaro nob. Gius., 10 via della Zecca 635
Garelli-Colombo di Cuccaro cont. Lucia nata Poccardi 48-32 44 v. Filangeri . . . 635
Garelli-Colombo di Cuccaro nob. Maria Teresa e Maria Pierina, 40 v. della Zecca . . 635
Garelli-Colombo di Cuccaro conte Pietro, tenente gener., 34 v. Mazzini. 635

Garelli-Colombo di Cuccaro cont. Zoe nata De Bellegarde de St-Lary, 40 v della Zecca *p.* 655
Garelli della Morea cont. Vincenza ved. De-Cardenas 33 v. dei Mille . . . 23,90, 165
Garelli-Frizzoni Isa 24 v. Mancini. . . . 94
Garello frat.e sor. fu Fr. 9 p. Statuto 484-83
Garello coniugi, drogh., 24 v. Gioberti . . . 438
Garello coniugi, orologiai, 39 v. Nizza 362
Garello Carlo med.-chir.-dentista, 48 via Genova, *ab.taz.* 34 v. Lagrange . 472,4063-73
Garello Erminia, agiata, 27 v. Silvio Pellico.
Garello Ernesto, vinaio, 305 str. di Nizza . . 569
Garello Eug., calzol., 74 v. Nizza. 448
Garello Eug., tratt., 206 c. Moncalieri . . . 548
Garello Gio. *1 bis* v. Valfenera 470
Garello Guido, ing. indust., 242 c. Reg. Margh. 928-30 4038
Garello Marc. (eredi) 55-54 reti metall., 24 c. Bramante. 399,471
Garello Paolo ing. 83-97 24 c. Vinzaglio 484
Garello Pietro, spedizi n. 44-75 48 p. Castello 549
Garello Simone impieg., 44 v. Buttigliera 38,870 956,1238
Garello Teresa, caffè, 72 c. Palermo 554
Garello e Gillio, corrieri 44-75 48 p. Castello 520 524-22-23-24-25-26
Garemoli G., disegnat., 77 c. Reg. Margherita . 4054
Garena Giacomo 658 str. del Pascolo . . 424
Garesio Anna, mag. alim., 44 v. Belmonte . . 590
Garesio Ant., impieg., 6 c. Cairoli 870
Garesio Carlo (D.tta) neg. pell. 58-50 35c. Siccardi 442
Garesio Felice, mag. al m., 36 v. Lessolo . . 590
Garesio Gius., 15 c. Siccardi 4147
Garesio Gius. ved. Albano 18 v. Priocca . 433
Garesio Luigi fu Batt. 44 v. Belmonte . . 27
Garetti G. B. fu Tommaso 4 v. Susa. . . 465
Garetto coniugi 66 str. di Bertolla . . . 30
Garetto frat. e sor. fu Franc. 36 c. Pr. Oddone 432
Garetto frat. e sor. fu Solutore 47 via Bertola 29
Garetto Agostino 32 v. Cibrario 54
Garetto Aless. e Lucia in Percivalle 200 str. Vercelli. 476
Garetto Domen. fu Pietro, (eredi) 88 c. Principe Oddone 410-32
Garetto Ettore, industr., 88 c. Principe Oddone.
Garetto Federico, geom. industr., 88 c. Pr. Oddone.
Garetto Felice, mag. alim., 24 v. Bruino . . 590
Garetto Franc. (eredi) 58 c. Napoli . 410,404
Garetto M., colli e camicie, 24 v. Pietro Micca. 346
Garetto Maria, agiata 82-74 4 v. Consolata.
Garetto Maria, mag. alim. 46 v. Sassari. . . 590
Garetto Mario, industr., 88 c. Principe Oddone 823
Garetto Piero, dott. laborat. di chim. tecn., 14 via Boccardo, *abitaz.* 45 c. Vinzaglio . . . 422
Garetto Pietro e figli (Ditta) legnami, segheria palchetti 5-97 88 c. Pr. Oddone . . 403-04
Garetto Vinc., ing. civile, 45 c. Vinzaglio . . 4038
Gargano Gio. avv. 5 v. Deposito . . 177,4049
Gargano Gio., paste alim., 45 c. S. Maurizio . . 609
Gargano-Racca Teresa, 5 v. Deposito.
Gargano e Pajroletti, guantai, *14bis* v Garibaldi. 444
Gariazzo Carlo Plac., , prof., 40 v. Ospedale 844 832-46-74,938
Gariazzo Luigi, avv.-proc. 6 v. Consolata, *abit.* 41 c. Oporto. . 635,750,847-49,4049-28-125
Gariazzo Maria, agiata, 48-20 v. Pio Quinto.
Gariazzo Pier Ant., pittore, 3 v. Principe Tommaso 4052
Gariazzo Pietro, ing., rappr. « Eternit » 5-72 47 v. Montevecchio 444,4038
Gariazzo Vinc., avv., 36 str. Superga . 99,464
Gariazzo Vincenzo, , maggiore, 3 v. Principe Tommaso. . . . . *pag.* 444
Garibaldi Gio. Batt., rag., 25 v. Cernaia, . 728
Gariboldi Angelo, decor., 48 v. Mad. Cristina . 368
Garibaldi Luigi, sarto, 3 v. Roma. . . . 324-32
Garle coniugi 2 v. Allery 44
Garigliano Gius., 2 v. Corte d'Appello.
Gariglietto Domenico 49 v. Feletto. . . 68
Gariglio coniugi, mag. alim., rimp. al 18 via Amedeo Peyron 590
Gariglio coniugi 45 v. Canova. 44
Gariglio fratelli, fabbri-ferrai, 38 via Saluzzo. 498
Gariglio frat. e sor. fu Franc. 83 c. Massimo d'Azeglio 97
Gariglio frat. e sor. fu Franc. 435 strada ant. vic. Collegno 56
Gariglio frat. e sor. fu Gio. 22 v. Bernardino Galliari. 28,92
Gariglio fratello e sorelle fu Michele 388 str. dei Ronchi 442
Gariglio ved. 9 v. Petrarca. 423-82
Gariglio Andrea-Paolo 503 str. Falconieri 67
Gariglio Angelo, 38 v. Saluzzo. 849
Gariglio Anna in Aliberti 20 str. Mongrenolo 103
Gariglio Anna, profa pittrice, 24 v. Francesco Lanfranchi 969,1052
Gariglio Annetta in Massa 4 str. Val Patonera 170
Gariglio Ant., macell., 470 c. Peschiera . . 647
Gariglio Arnaldo, impieg., 8 v. Montebracco.
Gariglio Bartol., neg. frutta, 3 v. S. Paolo . . 603
Gariglio Carlo-Ant. e sorella 101 v. Nizza . 444
Gariglio Carlo fu Lodovico 151 str. Viola 484,835
Gariglio Carlo, macellaio, 7 v. Viotti . . . 647
Gariglio Carlo, tratt., 63 c. Regina Margherita 368
Gariglio Dom. 463 str. Campagnino . . 449
Gariglio Dom. di Gius. macell., 2 v. Monferrato 444,647
Gariglio Domen. (eredi) 14 v. Santorre Santarosa 24,403-42-56-79
Gariglio Dom., macell., 5 v. Monginevro . . 647
Gariglio Edoardo, 79 c. Regina Margherita . 827
Gariglio Elisabetta in Olivetti 40 v. Sesia 456-60
Gariglio Feder., geom., 24 v. Franc. Lanfranchi 1043
Gariglio Filib., macell., 5 v. Nizza. 647
Gariglio Franc. fu Ant. e consorte 151 via Cibrario. 54
Gariglio Franc., geom., 24 v. Francesco Lanfranchi. 72,1043-239
Gariglio Franc. e Domenico fu Franc. 685 str. Basse di Stura 462
Gariglio G., fabbro-ferr., 3 v Petrarca . . . 498
Gariglio G., macell., 99 v. Villafranca . . . 647
Gariglio G., ved. Ceresole, macell , 43 v. Ceva . 647
Gariglio Giacomo-Carlo 223 str. Cartman . 44
Gariglio Gio. 46 v. Nizza 442
Gariglio Gio., impieg., 5 v. Mazzini.
Gariglio Giov., macell., 46 v. Pisa 647
Gariglio Giov. macell., 4 v. Donati. 647
Gariglio Giov. fu Pietro 6 v. Monte Rosa 46,407
Gariglio Giovanna ved. Valdesio 44 v. Alpignano 44,78
Gariglio Gius., auto-garages 55-05 34 v. Nizza 494 543,1237
Gariglio Gugl., farm., 340 c. Casale 4077
Gariglio Lodov, neg. formaggi, p. Eman. Filiberto (tett. ponente) 604
Gariglio Lucia in Olocco 402 v. S. Secondo 452
Gariglio Luigi, fabbro-ferr. 33-55 R. Albergo di Virtù, 29 v. S. Secondo 498
Gariglio Luigi, avv.-procur., 51-61 6 v. Fabro *abit.* 24 v. Franc. Lanfranchi. 748,4049-28
Gariglio Maria Gius., maestra mun., 79 corso Regina Margherita. 977

Gariglio Michele, macell., 28 v. Barbaroux *p.* 647,889
Gariglio Michele e Gius., carradori, 46 v. Nizza 402
Gariglio Matteo 22 v. Sospello. 462
Gariglio Napol. e cons. 251 str. dei Ronchi 442
Gariglio Pietro-Paolo fu Ant. 569 str. Val Patonera 474
Gariglio Sebast. fu Melchiorre falegn., 418 str. Moncalieri 402,406
Gariglio Umb. fu Lod. 370 str. Moncalieri 402-66
Garignani E. e C. colori e fornit. per fotografia 36-37 33 v. Roma. . . . 367-68-92-93,422-52-61
Garino coniugi 360 v. Assisi. 19
Garino frat. 24 v Revell 438
Garino frat. e sor. e loro madre 37 v. Leyni 89
Garino frat. e sor. fu Dom. 75 strada Bellacomba (Villaretto). 26
Garino sor., mag. alim., 197 str. Lanzo. . . . 590
Garino Ant. fu Franc. 64 str. Bertolla. . 29,477
Garino Ant., vinaio, 48 v. Paesana 569
Garino Arturo Franc., avv.-proc., *studio* e *abitaz.* 40-88 6 v. Cernaia . . . 4049-28-403-44
Garino Domenico, 427 v. Lanzo 849
Garino E., lingerista, 9 c. Siccardi. 337
Garino Emilio Mario, imp. mun., 38 v. Barbaroux 687
Garino Ern., , cons. provinc. (Susa) . . . 723-25
Garino Ettore, imp. mun., 26 v. Cibrario 687,750-52
Garino Eugenia, prof., 72 c. Mass. d'Azeglio . 956
Garino Franc., avv., 37 c. Re Umberto.
Garino Franc., motori 81-12 3 v. Susa . . 460-86
Garino G., mag. alim., 19 v. Lanzo 590
Garino Giacomo e Busso Giacinta coniugi 47 v. Motterone 409
Garino Giac., calzol., 479 c. Reg. Margherita . 448
Garino Gio., bidello, 3 c. Oporto 958
Garino Gio., avv., 37 v. Barbaroux. 4473
Garino Gio., ing., 57 c. Re Umberto 4038
Garino Gius. imp. postale, 50 v. Gioberti.
Garino Giuseppina, gelati, 24 v. Reggio. . 564-79
Garino Lor., affitta cavalli e vett., 259 str. Francia 538
Garino Lorenzo e consorte 54 v. Monte Rosa 407
Garino Luigi, vinaio, 4 v. Bidone. 569
Garino Maria, stiratr., 82 c. Vercelli. 347
Garino Michelang., rag., 44 c. Vinzaglio . . . 825
Garino Natalina, mode e novità, *14bis* v. Garibaldi 324-30
Garino Paolo neg. vino, 56 str. Bertolla 30 477,569,4240
Garino Pompeo, med. chir., 57 c. Re Umberto 4063
Garino Vinc. 56 str. Bertolla 30
Garino Vitt., dott., 25 v. Garibaldi . . . 733-34
Garino-Dasso Ermelinda, maestra mun., 44 corso Vinzaglio. 977
Garlo Aristide, orolog., 414 v. Nizza 362
Garlo Gius. (eredi) 37*bis* e 40 str. di Lucento 90,94
Garis frat. e sor. fu Dom. 9 c. Novara. . . 443
Garis frat. e sor. fu Gio. 9 c. Novara. . 22,443
Garis ved., neg. uova, 22 v. Mazzini 582
Garis Antonio, 44 v. Osasco 894
Garis Bartol. e figli 73 str. Borgaro. . . . 33
Garis Carlo, impieg. mun., 32 c. Farini . . . 704
Garis Giacomo, 197 str. Lanzo 4136
Garis Giacomo 44 v. Entraque 66
Garis Luigi, ing., rappr., 29 v. S. Franc. da Paola. 479
Garis Vittoria ved. Pasqua 19 v. Baltea. . 22
Garisi Gio., ripar. bigiott., rimp al 22 v. Po . 358
Garitta Alfr., , giud. Trib., 16 v. Cernaia . . 747
Garitta Carlo, impieg. post., 4 c. Duca Genova 1442
Garitta Serafino, latton., 192 str. di Casale . . 475
Garizio Ettore Francesco avv. 15-93 *studio* 21 v. Garibaldi 80-59 *abit.* 17 c. Francia. 73,75,440,4049-247
Garizio Gian Giorgio avv.-proc., cons. com. 15-93 21 via Garibaldi *p.* 73,75,440 678-80,747,1049-28-457
Garlanda Valerio, avv.-proc. 18-11 6 via del Carmine. . . 822-76,943-96,4049-28-498
Garlasco Luigi, 29 v. Lagrange 880
Garlasco Silvio, geom., 40 v. S. Dalmazzo . 4474
Garmagnano Carlo, med.-chir. 58-10 3 via Montevecchio 779-80-86,900,4063
Garneri Bartol., magg. med., 3 v Andr. Provana 4063
Garneri Carlo, rappres. 53-56 21 v. Bogino.
Garneri Carlo-Angelo 74 c. Re Umberto 97,435 4427
Garneri Costanza ved. Ciartoso 446 strada ant. di Collegno. 56
Garneri Céline ved. Castellari 21 c. Francia 72
Garneri Ercole, ing, isp. ferr., 14 v. Sacchi 974-72,4454
Garneri Gaet., rag. cont.b., 57 v. Magenta . 4474
Garneri Gio., cappell., 54 c. Parigi 329-65
Garneri Giulio 23 v. S. Tommaso . . . 456
Garneri Gius., avv. proc., 6 v. Mercanti . 4049-28
Garneri Livio 25-18 446 str. Stupinigi . 464
Garneri Matilde, maestra mun., 36 v. Legnano . 977
Garneri Pasquale, cancelliere, 2*bis* v. Bava . 748
Garneri Pietro, rag., 8 v. Botero . . . 4045-173
Garneri Boetti Maria, confez. per signora, 46 v. Torricelli 324
Garneri-Busatto Rosa, maestra mun., 26 v. Legnano 976
Garnero coniugi, drogh., 5 v. Baretti. 438
Garnero Ernesto fanali, 8-40 v. S. Quintino . 395
Garnero Gius. 276 str. Moncalieri . . . 402
Garnero Gius., parrucch., 4 v. Viotti 434
Garnero Luigi 29 v. Fiano. 69,462
Garnerone Adele, maestra mun., 4 v. Montevecchio. 983
Garnerone Matteo, vinaio, 7 v. Andrea Provana e 4 v. Gio. Berchet. 564-69
Garnery Giacinto avv., 54 c. Re Umberto 26 64,424
Garnery Gius., , avv., cons. prov. (Villafranca Piemonte) 723-24,1234
Garnier Edoardo, , rag., prof., 22 v. Alfieri. . 990 4106-207
Garnier Gius., impiegato, 3 v. Princ. Tommaso.
Garo Giacomo, rag. rappr., 3 v. Massena. . . 509
Garocchio Ambrosina, profum., 46 v. S. Massimo 429
Garofalo Raffaele, barone, , , proc. gen. del Re, pal. Madama. 632-34,743-44
Garofoli (*vedi* Guidobono Cavalchini)
Garola frat. e sor. fu Gius. 196 str. Vercelli. 476
Garola sorella e frat. 856 str. ant. Grugliasco 83
Garola Emilio, impieg., 26 v. Pio Quinto . 4489
Garola Fausto, avv.-proc. 10-44 34 v. Barbaroux 784,4049-28
Garola Gius., calzol., 246 str. di Nizza. . . . 448
Garola Gregorio, agente commerc., 18 v. Juvara 508
Garola Paolino, prof., 4 c. Siccardi. . . . 4044-54
Garola Vitt., macell., 6 v Porta Palatina 647,890
Garolla e Agrifoglio, oli miner. e grassi 52-31 50 via Belfiore; Docks Torino-Dora, padigl. *K*. 603-04
Garone coniugi 24 v. Locana. 90
Garone Michele fu Gius. 8 v. Fornelli . 74
Garonetti Teresa in Aymini 3 c. Graglia 74,82
Garoni Cesare, 50 c. Re Umberto. 4440
Garoppo frat., caffè 83-30 64 c. Vitt. Em. II. 554
Garoppo Anacl., cafè e liquori 32-82 4 v. Siccardi 554-58
Garosci frat. di Gio. neg. olii 13-09 Docks Porta Nuova, 5° comp., c. Dante; 29 82 *fabbr.* 40 v. Susa 84,573-83
Garosci Ant., commerc., 4 v. Balbis 4487

Garosci Franc. [TEL] olii e salumi 18-67 Docks, Torino-Dora, padigl. *A* e 40 via Juvara . . . . . *pag.* 87,583,602
Garosci Gio. Ant. e Tomm. [TEL] 37-39 v. Goffredo Casalis 84
Garosci Nic., med.-chir., 23 v. Garibaldi 779-80 883,4063-73
Garretti Gio. [TEL] 59-61 v. Nizza 444
Garretti di Ferrere nob. Gaetano, 48 v. S. Anselmo 655
Garretti di Ferrere nob. Luigi, 18 v. S. Anselmo 655
Garretti di Ferrere nob. Maria ved., n. Roissard di Bellet, 18 v. S. Anselmo 655
Garri, latton.-gaz., 39 v. Roma 475
Garri Ferdin., calzol., 33 v. S. Massimo . . . 448
Garri Luigi, mercerie, 67 v. Villafranca . . . 343
Garrini Pietro, 5 c. Sommeiller 880
Garrino Lor., vettur., 259 str. Francia 540
Garrino Serafino [TEL] 160 str. Altessano . . . 44
Garro Corr., ragion. R. Lotto, 40 v. Garibaldi 734
Garrone coniugi, vinai, 9 v. Cavour 369
Garrone coniugi [TEL] 72 v. Perosa 422
Garrone Ang., [CAR], avv.-proc. 43-26 12 via Bellezia 4049-28
Garrone Angelo, bidello, 46 v. Moretta. . . 958
Garrone Batt. fu Melch. [TEL] 20 v. Molinette 50,404
Garrone Calisto, [CAR] geom., 67 v. Gioberti. 4043
Garrone Carlo [TEL] 47 v. Pinerolo 426-58
Garrone Carlo Gabri le fu Gio. [TEL] 23 via Revello 438
Garrone Carlo fu Luigi [TEL] 16 v. Savonarola 79,458
Garrone Carlo e consorte [TEL] 41 v. Benevento 28
Garrone Carlo e madre [TEL] 23 v. Revello. . . 438
Garrone Carlo, fonderia 22-55 44-45 v. Cuneo 466
Garrone Celest., rag., imp., 43 v. Lagrange. . . 735
Garrone Clemente, vinaio, 83 v. Cesana 569
Garrone Edoardo 11-77 30 v. Venti Settembre, *abit.* 18 v. Vanchiglia 348-49,4103-90-209
Garrone Ettore, ing., rappr., 4 c. Valdocco 344,4038
Garrone Eugenio Mario, maggiore, 44 v. S. Quintino.
Garrone Felicita, mercerie, 47 c. Emilia . . 353-89
Garrone Felicita in Colombo [TEL] 8 via San Rocchetto 432
Garrone Filippo, uff. giudiz. Pretura, 68 corso Regina Margherita. 747
Garrone Franc., industr. 5-98 12 v. al Fortino.
Garrone Franc., impieg., 61 v. Colli.
Garrone Franc., mag. alim., 4 c. Venezia . . 390
Garrone Franc., neg. vini, Docks Torino-Dora padigl. *C*. 364
Garrone Franc., pittore, 5 v. Torquato Tasso . 4052
Garrone G., modista, 48 v. Michelangelo . . . 328
Garrone Giacomo, ing. 6-36 6 v. Melchior Gioia 340,4038
Garrone Gio., [CAR] fu Ant. [TEL] geom., 53 via Cibrario 54,81
Garrone Gio., stallaggio, 24 v. Bernard. Galliari. 537
Garrone Giulio, 9 v. Massena 8 6
Garrone Gius., dott. proc. 43-26 12 v. Bellezia 4028
Garrone Gius., cartol., 3 c. Ponte Mosca 389
Garrone Gius., canon., avv. 4 v. Palazzo Città 768,814
Garrone Gius., corriere, 41 v. Roma, 30 v. Mercanti, 20-22 v. Monte Pieta e 32 v. Lagrange. 520-21-22-24
Garrone Gius., insegn., 3 v. Monginevro . . . 4000
Garrone Giuseppina, mag. alim., 41 v. Canova . 548-90
Garrone M. Luisa, levatr., 7 v. Valeggio . . . 4085
Garrone Margh., tratt., 28 c. Dante 550
Garrone Maria, maestra mun., 18 v. Massena . 985
Garrone Mich., avv. 29-01 8 v. Botero. . 4019
Garrone Mich., panett., 203 v. Nizza 642
Garrone Modesto, geom., 3 c. Ponte Mosca 933-95,4043
Garrone Ottavio [TEL] 101 v. Demonte . . . 63
Garrone Paolo, fu Antonio [TEL] velocipedi 404 v. Demonte ang. v. Millefonti *pag.* 6
Garrone Pietro, vettur., 24 v. Cigna. . . . .
Garrone Pietro, industr. *ufficio* 5-98 12 v. Fortino, *abit.*, 144 c. Reg. Margherita
Garrone Remigio, corr., 44 v. Roma e 21 v. San Tommaso 320-24
Garrone Rosina, sarta, 23 v. Monginevro. .
Garrone S., legna e carb., ang. v. Bardonecchia e Brunetta 9
Garrone Savino, mag. alim., 45 v. Bogino
Garrone Savino, p zzic., 38 v. Gioberti. . .
Garrone Terenzio, materass., 4 c. Vercelli . .
Garrone Vincenzo, impiegato, 25 v. Roma
Garrone Virginia ved. Gradi [TEL] 45 v. Bava
Garrone-Chiesa Serafino, ripar. bisott., rinalzi al P. S. Carlo . . . . . .
Garrone e Galli, alberg. 1-52 14 p. Carlo Felice
Garrone, Debernardi e C., fornit. elettr. industr. 6-36 6 v. Melchior Gioia . . . 457
Garzana Teresa [TEL] 4 v. Duchessa Jolanda . .
Garzano Ant., calzol., 27 v. S. Domenico . .
Garzena frat. e sor. fu Gio. [TEL] 6 v. Airasca.
Garzena Albino, avv., 15 p. Statuto . . . . .
Garzena Fr. [TEL] decor. appart., 254 c. Moncalieri e 23 v. Sappone 457,569
Garzena Giacomo, med.-chir., 47 v. Garibaldi.
Garzena Giacomo di Giulio [TEL] 8 v. Cittadella
Garzena Gio., selciat., 64 v. Parma . . . . .
Garzena Giulio fu Giacomo [TEL] avv., 47 via Garibaldi 55,75
Garzena Gius. e cons. [TEL] 23 v. Brandizzo .
Garzena Gius., pizzic., 124 v. Nizza . . . . .
Garzena Pietro [TEL] 8 v. Quittengo. . . . .
Garzena Pietro fu Ant. [TEL] 6 v. Airasca . .
Garzero Gius., rappr., 44 v. Pio Quinto . . .
Garzia Oronzo, [CAR], pittore, 7 v. Napione.
Garzino Elisa, vedova, 27 v. Mazzini.
Garzino Gius. Lor. [TEL] arm., 3 v. Zubiena 486,4077-84
Garzino Lor., farm., 7 v. Petrarca. 4077
Gas (Società Consumatori) (vedi *Società*).
Gas (Società Italiana) (vedi *Società*)
Gasca Ces. Luigi, avv., 8 v. Papacino 4049
Gasca Enrico, med.-chir., cons. com. 62-79 12 c. Principe Oddone. 678-80,741-44,824-32 849,4063-72
Gasca Giulio Ces., med.-chir., 4 v. Ett. De Sonnaz
Gasca Luigi, [CAR], 4 v. Ospedale.
Gaschi di Bourget contessa Angelie Obrecht, 49 v. della Rocca 655
Gaschi di Bourget contessa Balbina in Benettini, 47 v. Po 655,736
Gaschi di Bourget conte Guido, 49 v. della Rocca 655,1173
Gasco Raim., panett., 30 v. Nizza 642
Gasco e Destefanis, mercell., 4 v. Duch. Iolanda 617
Gaslini frat., olii e salumi, docks «Porta Nuova» 7° compart., c. Dante 602
Gaspardo Luciano, inserv., 26 v. Orto Botanico 404-41
Gaspardo Moro, panett., 37*bis* str. Lucento . 642
Gasparin Giov., custode, 22 v. Alfieri 958
Gasparini Giuseppe, avv.-proc. 42-05 34 via Cernaia e 3 v. Rossini . . 749,4019-28-92-122
Gasparini e Monnet, *studio tecnico e rappr.* 85-04 28 *bis* v. Sacchi. 458-59-60-64 899-905 3[illegible],4083-84
Gasparoli Gaud., parrucch., 45 v. Mad. Cristina 431
Gasparoli Martina ved. Gennari [TEL] (Pallanza) 475
Gasperini Agostino falegn., 41 v. Pisa 407
Gasperini Maria, insegn., 22*bis* c. Vitt. Em. II 4009
Gasperoni Gio., viagg. di comm., 76 v. Nizza.
Gassino Giuseppa ved. Barovetto, vetturale, 39 v. Fréjus. 342

Gasaldetti Guido, rappr. 12-59 4 v. Princ. Tommaso . . . . . *pag* 341-55,410,509
Gasaldi frat. e sor. fu Celestino [TEL] 6 c. Duca di Genova 65,152
Gasaldi sor., sarte, 2 v. della Caccia 324
Gasaldi Agost., 83 c. Princ. Oddone . . 4033-209
Gasaldi Andrea [TEL] impres. 50 95 10 via Alessandria 43,446
Gasaldi Angela, tit. post., 169 c. Peschiera . 4149
Gasaldi Antonia ved. Caprotto [TEL] 49 v. Parma 120
Gasaldi Bernardino mag. alim., 37 v. Monte Rosa 590
Gasaldi Calisto, scultore, 8 v. Buscalioni. . 4055
Gasaldi Carlo, elettr., 34 v. Maria Vittoria 458,486
Gasaldi Carlo, impieg., 14 v. S. Quintino.
Gasaldi Carlotta, telegr., 20 v. Pastrengo . . 4143
Gasaldi Cecilia, modista 23 v. Mad. Cristina . 328
Gasaldi Cesare, dott., segr., 18 v. S. Quintino 747
Gasaldi Cesare, farm., 50 v. Mad. Cristina e 169 c. Peschiera 4077-79
Gasaldi Defendente, parrucch., 79 v. Villafranca 431
Gasaldi Domenica in Re [TEL] 7 v. Malone . . . 94
Gasaldi Domenica, latteria, 46 v. Ormea. . . 579
Gasaldi Dom., macell., 28 v. S. Tommaso . . . 647
Gasaldi Emilio, prof., 4 v. Bern. Galliari.
Gasaldi Enrico, dott., 42 v. Guastalla . . 729,863
Gasaldi Eug., sotto capo uff. ferr., 20 v. Massena 1451
Gasaldi Franc., neg. burro, 84 v. Villafranca 582,601
Gasaldi Francesco, industr., 26 v. Valeggio.
Gasaldi Giacomo, vinaio, 42 v. S. Giulia . . . 569
Gasaldi Giacomo fu Gius. [TEL] 24 v. Exilles. . . 67
Gasaldi Gio., decoratore d'appart., 43 via Belfiore e 31 v. Saluzzo. 369
Gasaldi Gioach. [TEL] geom., capo-mastro, 6 c. Duca Genova 65,446,4043
Gasaldi Gioachino, [CAR], med.-chir., 19 v. Accademia Albertina. 4083-72
Gasaldi Gius., med.-chir., 20 v. Pastrengo 945,4063
Gasaldi L., sarto, 29 v. Roma 332
Gasaldi Luigi, disegn. comp., 23 v. Superga. . 727
Gasaldi Magno [TEL] 26 v. Exilles 67
Gasaldi Margh. in Galli [TEL] 36 v. Piazzi . . . 424
Gasaldi Maria, drapp. e lan., 44 v. S. Secondo . 338
Gasaldi Maria ved. Garis e figli [TEL] 187 str. Lanzo 86
Gasaldi Melch., lan.-tel., 1 v. Saluzzo. . . . 339-44
Gasaldi Ottavio, med.-chir. 53-51 37 c. Oporto 1063
Gasaldi P., [CAR], 42 v. S. Secondo.
Gasaldi Paolo, 84 c. S. Maurizio.
Gasaldi Pietro rappres. 2-07 1 *B* v. Arcivescovado e galleria Nazionale, *abit.* 18 via Pastrengo 346,428
Gasaldi Roberto, corriere, 32 v. Lagrange 320-21-22-24
Gasaldi Rosina in Buffa [TEL] 52 c. Re Umberto 457
Gasaldi Rosita, 18 v. S. Quintino 1472
Gasaldi Sebast., imp. Off. Costr. Art., 20 v. Milano 755
Gasaldi Sofia, 18 v. S. Quintino 1473
Gasaldi Vinc., dentista, 12 c. Casale. . . . 1074
Gasaldi Vinc. e consorte [TEL] 5 v. Clavieres . . 56
Gasaldi (Ditta), confez. per signora 30-70 via dei Mille 324
Gasaldi Montaldo e Ruffino *(Soc. Riunite Carta da Parati)* 36-33 24 v. S. Teresa . . . 387
Gasaldi nob. Gaetano Renato e Cesarina fu Luigi, 2 c. Peschiera 655
Gasaldi nob. Maria ved., nata Leve, 2 c. Peschiera 655
Gasaldi S. Gaudenzio bar. Aug., ten. colonn., Sommeiller 884
Gasaldi S. Gaudenzio Letizia, maestra mun., v. Baretti 985
Gasaldi coniugi, panificio 20-02 49 corso Vittorio Eman. II. 609-42
Gasaldi Adolfo, mag. alim., 36 v. Saluzzo. . . 590
Gasaldi Alfredo, decor., 16 v. S. Donato . . 370
Gasaldi Bern., macell., 84 v. S. Donato . . . 647
Gastaldo Camillo, elettr., 202*bis* c. Casale *pag.* 458
Gastaldo Carlo di Dom. [TEL] 74 str. Borgaro . . 33
Gastaldo Gio., macell. 30 via Napione, 48 via Giorgio Pallavicini 647
Gastaldo Gius. [TEL] 228 *bis* str. Val S. Martino . 472
Gastaldo Gius. fu Giacomo [TEL] 12 v. Chiomonte 53
Gastaldo Gius. fu Franc. [TEL] 61 v. Belfiore . . 26
Gastaldo Gius., magazziniere, 71 v. Ormea.
Gastaldo-Brac Dom., latt.-gaz., 44 v. Marco Polo 475
Gastau Gio. [TEL] 276*bis* str. Nizza 442
Gastaud Carlo, marmista, 5 v. Reggio. 444
Gastaud Gius., marmista 36 v. Catania . . . 444
Gastaudi Giuseppe, viaggiat., 8 v. Pietro Micca.
Gastaudo frat. (Ditta), cartol., 2 v. And. Doria 389-90
Gastaudo Franc., sac., 641 str. Stupinigi. . . 720
Gastaudo Giorgio, macch. cucire, 7 v. S. Donato 484-90
Gastaudo Sebastiano, negoz., 43 v. Lagrange.
Gasti Aless., fabbr. orefic., 12 v. Andrea Doria 360
Gasti Gius., maestra mun., 169 str. S. Margherita 987
Gasti Teresio, 68 c. Vitt. Emanuele II . . 887,4120
Gast nelli Vincenzo, impiegato, 40 v. Gioberti.
Gastini Marco, marmista, 3 c. Reg. Margherita . 444
Gastini Vinc., marmista, 22 v. Montebello. 444,4055
Gastoldi Guido, vice-pretore, 44 v. Assarotti . 748
Gatta Ferdinando, [CAR], [CROCE] 87-91 *abitaz.* 1 *bis* c. Valdocco . . . 629,4195-97-226-27
Gatta Franc., sarto, 444 c. Vitt. Emanuele II . 332
Gatta Giulia fu Grazioso [TEL] 16 v. Am. Peyron 124
Gatta Maria, 42 c. Siccardi 903
Gatta Michelet Gio., rag., 34 v. del Carmine 1173
Gatta Quintino [TEL] capo-mastro 47-63 50 via Mazzini. 463-73,416
Gatta-Sosena Anna, levatr., 24 v. S. Secondo. . 4085
Gattai Umb., cust. Politecnico (Cast. Valentino) 954
Gattè Gastone, 27 v. Vincenzo Vela.
Gatti coniugi, drogh., 53 v. Massena. 438
Gatti coniugi, stiratr., 42 v. Parma 347
Gatti, parrucch., 48 v. Cernaia 431
Gatti frat., neg. vini, 26 v. Vibò 564
Gatti Alb., fabbr. mobili, 24 c. Cairoli . . . 396
Gatti Andrea, 48 v. Superga 905
Gatti Angelo, calzolaio, 4 v. Lombriasco . . . 448
Gatti Ant., neg. cuoi e pellami, 4 v. Quattro Marzo 442
Gatti Ant., vinaio, 41 v. Buniva 569
Gatti Antonietta ved. Fava, edicola giornali, p. S. Carlo ang. v. Ospedale 378
Gatti Bartol., impieg. post., 27 v. Maria Vittoria 1145
Gatti Benedetto, 48 v. Po 944
Gatti Bern., parrucch., 2 v. Porta Palatina . . 431
Gatti Bruno, appalt., 47 v. Maria Vittoria.
Gatti Carlo, 80 v. Lanzo 849
Gatti Carlo, imp. mun., 49 v. Monti 697
Gatti Carlo, rag., imp. mun. 9 v. Scuole 683,872,1216
Gatti Clara, prof.ª, 49 v. Sant. Santarosa . . . 964
Gatti Clementina, affittacam., 44 v. Passalacqua. 506
Gatti Demetrio, [CAR], canc. Trib., 7 v. Bagetti . 746
Gatti Edoardo 2 v. Talucchi 1110
Gatti Edoardo, parrucch., 18 v. Sacchi . . . 431
Gatti Enrico, elettricista, 55 v. S. Giulia.
Gatti Felice, model atore, 41 v. Padova . . 393,407
Gatti Filiberto, ing., 31-16 9 v. Vitt. Amedeo II 348 1185-228
Gatti Franc., elettr., 1 v. Balbis 458,690
Gatti Giacomo, [CAR], maestro mus., 10 v. Santorre Santarosa 1011
Gatti Gio., commesso pret., 4 v. Corte d'App 748
Gatti Gio., guardia forest., 2 v. Genova . . . 739
Gatti Gio., ispett. ferr., 1 v. Pallamaglio . . 1454
Gatti Gio. Batt., vinaio, 25 c. Vercelli . . . 569
Gatti Gio., rag., 1 p. Vitt. Emanuele I 992
Gatti Giorgio e consorte [TEL] 8 v. Bardassano 23
Gatti Giorgio e C., strum. mus. e neg. gran., 26 c. Vitt. Emanuele I 401,607

Gatti Giulio, bidello, 34 v. S. Chiara . . . *pag.* 964
Gatti Gius., telegr., 54 v. Saluzzo 1446
Gatti Gius., falegname, 54 v. S. Quintino . . . 407
Gatti Gius., ing., 41 v. Corte d'Appello . . 1038
Gatti Gius., profum. e parrucch., 13 v. Roma . 429-31
Gatti Guido, impieg. post., 28 v. Carlo Alberto 1443
Gatti Lor. [T] calderaio, 44 v. Padova 447,499,500

Gatti Luigi, fabbricante mobili **25-24** 33-35 v. Carlo Alberto e **44-85** 44 v. Saluzzo 396,407
Gatti Luigi, falegn., 26 v. Massena. 407
Gatti Luigi, impieg., 46 v. S. Secondo 868-80,1486
Gatti Luigi, impieg. post., 54 v. Saluzzo . . 1445
Gatti Luigi, ingegnere, perito industr., 34 via Baretti 504-05,992,1000-38-41-51
Gatti Maria in Ricalzone [T] 820*bis* str. Stupinigi 464
Gatti Maria, maestra mun., 9 v. Scuole . . . 983
Gatti Maria ved. Dagna, neg. vino, 10 corso Princ. Oddone. 564
Gatti Mario, medico, 55 v. Po. 1063
Gatti Michele Alberto, confett. e cioccolata, *ammin.* **45-34** 48 v. Berthollet; *negozi* **23-03** 44 v. Carlo Alb. e 43 v. Roma; *impresa sped.* 8 v. Barge 549-74-75-76-77,1207
Gatti Mauro, vice-canc., 5 v. Balbo 743
Gatti Nicola, confett. **42-84** 408 v. Nizza . 575
Gatti Oreste fu Gius. [T] 33 v. Ormea. . . . 445
Gatti Oreste ed Irene fu Leonardo [T] 52 via Massena 97
Gatti Paolina, gelati, 2 v. Denina. 561-79
Gatti Paolo, dott., proc., 48 v. S. Quintino . 1028
Gatti Pietro, neg. gran., 48 v. S. Domenico. . 607
Gatti Pietro [T] pedicuro, **64-69** 22 v. Lagrange 444,1082-1437
Gatti Rosa, levatrice, 24 c. Cairoli 1085
Gatti Rosa Luciaed Ida (eredi) [T] 52 v. Massena 97
Gatti S. in Bertoglio, *bar*, 26 v. Rossini. . . 557
Gatti Teresa, fioraia, 27 v. Giulio 375
Gatti Teresa, neg. frutta e verd., 74 str. Lanzo 605
Gatti Vittorina in Facchini [T] 4 v. Rochemolles 440
Gatti Vittor., maestra mun., 40 c. Valentino . 980
Gatti Vittorio, 2 v. Manzoni. 897
Gatti-Gorza (*vedi* Gorza-Gatti).
Gatti Gambelli Isabella, levatr., 39 c. S. Maurizio 1085
Gatti e Scanavino, fabbr. biscotti **84-24** 7 via Salbertrand.
Gatti e Spalazza, fornit. caccer., 48 v. Berthollet 365
Gattiglia Clara, mag. alim., 52 v. dei Mille. . 590
Gattiglia Gio., ristorante Fiorina 887
Gattiglia Gius., 2 v. Des Ambrois 1223
Gattiglia e Gioberge, ristor., 22 v. Pietro Micca 548-55
Gattinara (*vedi* Arborio di).
Gattinara-Levi Nina, 82 c. Siccardi 852
Gattino Agost., tipogr., 98 c. Vitt. Em. II . . 895,968
Gattino Antonio, possid., 6 v. Stampatori.
Gattino Lucia, riv. pane, 34 v. S. Chiara . . . 642
Gattino Matilde fu G. B. [T] 455 str. Altessano . 44
Gattino Vittoria ved. Libre, caffè e birr. **33-90** 34 v. Carlo Alberto 554-60
Gatto fratelli, capi mastri e fumisti, 48 v. Montevecchio 416-18
Gatto Augusto [T] 34 v. Principi d'Acaja . . 432
Gatto Aug. fu Bart. [T] 18 v. Montevecchio 407
Gatto Carlo di Bart. [T] 424 v. Aosta 46
Gatto Celestino [T] capo-mastro, 41*bis* v. Alessandria e 53 c. Ponte Mosca . . . 43,446
Gatto Eugenio, calzol., 19 v. Bidone 449
Gatto Gius., oggetti ant., 24 v. Accad. Albert. 359
Gatto-Monticone Maria, latteria, 24 v. Balangero 579
Gattoni Baldass., fabbr.-insegne, 33 v. S. Francesco da Paola 367
Gaude Cesare, merc.-sarto, 5 v. Matteo Pescatore 334
Gaude Gioachino [T] industr., **46-17** 43 v. Principessa Clotilde . . . . . *pag.*
Gaude Gius., neg. verdura, 26 v. Borgo Dora
Gaude Maddalena, 47 v. Po 880
Gaudenzi Carlo, [C], prof., med.-oculi. **36-57** v. Davide Bertolotti . . 777-84-98,1063-
Gaudenzio frat. e sor. fu Agost. [T] 4 vic. S. Le
Gaudenzio Marianna [T] 5 v. Cottolengo
Gaudina Carlo, pittore, 26 v. Lamarmora.
Gaudina Giuseppina, ricam., 10 v. S. Teresa
Gaudini Giulio, maestro di scherma, 44 v. Cristalliera 9
Gaudino (eredi) [T] 4 v. Bardonecchia
Gaudino G., fornit. milit., acc. al 44 v. Assar
Gaudino Lucia, drapp., p. Em. Filib. (merc.
Gaudino Luigi, tratt., 23 c. Moncalieri
Gaudino Pietro [T] 6 v. Villa della Regin
Gaudino Pietro, forn. milit., 42 v. Fabro, 3
Gaudino Vinc., impr.-costr., 80 c. Vitt. Em.
Gaudio, calzolaio, 103 v. Ormea . . . .
Gaudio C., stiratrice, 43 v. Monginevro .
Gaudio Ces. e frat., calle-birr., 50 v. Lanzo
Gaudio Marcellino, prod. vino, 6 v. Tesso .
Gauna L., merc.-sarto, 26 c. Brescia . . . .
Gauna Luigi, confett., **80-05** 59 c. Vitt. Em. II
Gauna Romualdo, verific., 26 v. Bidone .
Gauna e Bottino, liquor. **44-79** 58 c. Vittorio Eman. II . . . . . .
Gautero Gius., 5 v. Ospedale 12
Gauthier mons. Federico, parr. Corpus Domini 3 v. Milano 206,768
Gauthier Giac., latteria, 8 v. del Carmine.
Gauthier Gioach., [C], avv.-proc., 3 v. Mercanti 1049-2
Gauthier Pansoia di Borio contessa Maria, scrittrice, 24 v. Pastrengo 1
Gautier di Confiengo contessa Maria **83-95** 33 v. Legnano.
Gautier di Confiengo conte Roberto fu Edoardo [T] 45 v. della Rocca . . 430-40
Gautier frat. e sorella di Carlo [T] 8 v. Gasometro 76,452
Gautier Aless., maestr. scherma, 40 v. Cernaia 1044
Gautier Vitt. Diodata in Tealdy [T] 8 via Berthollet 26,2
Gautiero Gio. [T] 193 v. Madama Cristina.
Gauzelino P., rappr. impr. trasporti, 6 corso Duca di Genova. 548
Gauzolino Teresa, mercerie, 4 v. Cuneo . . .
Gavanelli Ang., serv. autom. pubbl., 54 v. Mazzini
Gavarino Rina, sarta, 36*bis* v. Vanchiglia.
Gavassa-Cibrario Savina, maestra mun., 40 via Rivarolo 981
Gavazza A., tratt., 284 str. Casale. 548
Gavazza Adele, affittacamere, 25 c. Valentino . 566
Gavazza Aless., parrucch., 47 v. Mazzini. . . . 431
Gavazza Annibale [T] ing. prof., 424 v. Cesana 54
Gavazza Demetrio, prod. vino, 33 v. Vanchiglia. 563
Gavazza Eug., caffè, 36 v. Berthollet 559
Gavazza Eugenio, caffe e birreria 29 via della Zecca 555-60
Gavazza Gio. [T] fal., 230 c. Reg. Margher. 137,407
Gavazza Gius., vinaio, 7 v. Arcivescovado . 569
Gavazza Matteo [T] 30 v. Sesia 460
Gavazza Rosa, mag. alim., acc. al 4 v. Livorno 590
Gavazza Umb., disegn., 43*bis* v. Berthollet. . 1054
Gaveglio Gio., orolog., 209 str. di Nizza . . 362
Gavello Anna-Maria, scuola di taglio, 4 v. Valperga Caluso 326
Gavello Gius., alberg., 101 v. Villafranca . . . 345

Gavello Giuseppe, [C] prof. ,medico-chirurgo **22-40** 2 v. Davide Berlolotti angolo p. Solferino . . *pag.* 776-88,940,1003-73-453
Gavani Ang. Mario, prof. di violino, 48 piazza Vitt. Eman. I. 866,973,1042
Gavani Carolina, maestra munic., 5 v. Cavour . 985
Gavani Linda, maestra pianof., 5 v. Cavour 1042
Gavini Maria, maestra mun., 5 v. Cavour . . 985
Gavioli-Novarese Maria, levatr., 24 v. Chiesa della Salute 1085
Gavotti Sergio, mag. alim., 8 v. Cuneo . . . 590-99
Gavre Gio., banch. [T] 466 str. Cavoretto-Monc. 49
Gavigliani ved. Gloria e figli [T] 43 v. Corte d'Appello. 58
Gavigliani sorelle fu Carlo [T] **29-42** 53 via S. Massimo 149
Gavigliani Carlo, ✻, sac. teol., 25 v. del Mille 209,772
Gavio, agenzia collocam., 44 v. Bertola . . 507
Gavirelli-Sonzini Angela, riv. giorn., presso il 29 c. Ponte Mosca. 378
Gavio G. B. Michele, app. scientifici **65-08** 46 v. Ospedale 462-87
Gavioli Ang., cartol., 99 v. Cesana 353-89
Gavioli M., levatrice, 38 v. S. Anselmo . 1085
Gavosto Maria ved. Ferrero [T] 5 v. Grivola 83
Gavosso, sarto, 40 v. Reggio 332
Gavosto Carlo, geom., 38 c. Re Umberto . . 724
Gavosto Gio. pizzic., 32 v. Ant. Fontanesi . 599
Gavosto Gius., calzol., 8 v. S. Agostino . . . 449
Gavosto Gius. fu Gio. [T] 402 str. vic. Creusa 60
Gavosto Gugl. [T] 22 v. Amedeo Peyron . . . 424
Gavosto Gugl., pizzic., 48 v. Artisti 599
Gavosto Pietro, vinaio, 61 v. Gioberti . . . 569
Gavosto Severino, salsam. 37 v. Napione. . . 599
Gavotti marchesa Carolina **81-09** 47 v. Assietta.
Gavotti march. Gio. Batt [T] **81-09** 47 via Assietta 49
Gavotti march. Giulio, ing. **36-58** 53 c. Duca di Genova 1038
Gavotti Gio., 40 c. Napoli 889
Gavazzo Ant. ved. Musso e figli, alberg., 34 v. Arsenale. 545
Gay coniugi [T] 3 v. S. Giulia 454
Gay frat. fu G. B. [T] 34 v. Napione 440
Gay frat., vinai, 392 c. Moncalieri 569-90
Gay frat., macell., 9 v. Pio Quinto 647
Gay frat. e sorella di Gio. [T] 64 v. Sacchi 445
Gay sorelle, 5 v. Magenta.
Gay V. guant., 7 v. Venti Settembre . . 441-43
Gay Aless., farm., 28 v. Giac. Collegno . . . 4077
Gay Aug., elettric., 22 v. Baretti. 458
Gay Angela ved. Cherio [T] 41 v. Pisa . . 426
Gay Annetta ved. Perardi [T] 5 v. Pavone. . 424
Gay Ant., ing., ispett. ferr., 18 v. Seb. Valfrè . 1452
Gay Augusto, dott., 5 v. del Deposito.
Gay Carlo Cossa, cappelli, 93 c. Francia. . 328
Gay Carlo, avv., sotto-capo uff. mun., 34 via Cavalbaldi. 684,872,1457
Gay Carlo [T] 4 v. Bessanese. 30,1184-240
Gay Carlo, tabacc., 62 str. Pianezza 734
Gay Caterina fu Franc. ved. Usseglio [T] 27 via S. Domenico 447-52
Gay Cesare, avv., prof. 2 v. Belvedere 965
Gay Cesare, avv.-proc., 7 v. Assarotti . . . 1049-28
Gay Cesare [T] ing. **22-78** 21 c. Firenze . 40,70 412,504,832,930,1135-99-216-34
Gay Dom. della Ditta Levrero e Gay, *uff.* 18
Gay Domenico Berthollet, *abit.* 42 v. Costigliole . 1180
Gay Domenico in Bongiovanni [T] 2 v. Battea 22,476
Gay Domenico, macell., 55 c. Vitt. Eman. II e S. Agostino 617
Gay Enr., impieg., 4 v. Ricotti 996
Gay Enr., parrucch., 1 c. Antonelli 434

Gay Emilio, rappr. **82** 20 p. Solferino, *abit.* 21 v. Valeggio . . . . . *pag.* 1207
Gay Enr., latteria, 75 c. Palermo. 579
Gay Franc., calzol., 8 v. Fucina 449
Gay Franc., panett., 21 v. Bern. Galliari . . 642
Gay Franc., latteria, 10 v. Lombardore. . . . 579
Gay Giacomo, drogh., 96 str. Lanzo. . . 438,559
Gay Gio., fabbro, 70 v. Saluzzo 498
Gay Gio., rag., 8 v. Alfieri 1473
Gay Giorgio, vice canc., 7 v. Carlo Botta . . 746
Gay Gius., farm., 28 v. Giac. Collegno. . . . 4084
Gay Gius., neg. legna e carb., 44 v. Barbaroux . 409
Gay Ines, prof., Ist. Duch. Isabella. 1003
Gay Lor., drogh., 44 v. Massena 438
Gay Lorenzo fu Felice [T] 525 str. del Giairino . 78
Gay Lucia ved. Vassallo, 5 v. Barolo.
Gay Luigi e figlia [T] 9 v. Villarbasse . . . 480
Gay Luigi, usciere, 30 v. Mercanti 738
Gay Luigi, tipo-lit. **57-90** 8 p. Carlo Em. II 381-83
Gay Margh., maceli., 24 v. Bern. Galliari . . . 647
Gay Maria ved. Salomone [T] 40 via Montesoglio 107-42
Gay Mario, scuola ballo e scherma, 20 *bis* c. Casale 1044
Gay Martino [T] riv. pane, 7 c. Orbassano 450,612
Gay Paolo, 42 v. Luserna 887
Gay Pietro, mag. alim., 48*bis* v. Princ. Tommaso 590
Gay Pietro e figli, neg. vino, 34 v. Garibaldi . 564
Gay Pietro, orolog., 43 v. della Rocca . . . 362
Gay Rosa ved. Granotti, vinaia 2 v. Allioni. . 569
Gay Stef., capo gest. ferr., 8 v. Alfieri. . . 1455
Gay Vinc. Ang., tratt., 44 v. Monferrato . . 546
Gay Vitt., teol., prevosto del Lingotto 635 strada Gruglia-sco-Moncalieri . . . 208,769,833-48
Gay e Calandri, rappr. **82** 20 p. Solferino 387,540-42
Gay e Ravello, gas incand., 44 p. Statuto . . 420
Gay-Baldrini Gius., impieg., 78 v. Monginevro.
Gay-Fasciotti Aminta, maestra mun., 28 v. Giacinto Collegno. 975
Gay-Romagnolo Cesarina, stenografa, 62 v. Madama Cristina 1040-54
Gay di Montariolo conte Ernesto, ✻ [T] 6 via Cavour . . . 28,50 83,655,800,1220
Gay di Montariolo nob. Giorgina [T] 6 via Cavour . . . 28,50 83,655,794,818
Gay di Montariolo contessa Maria n. Marenco, 6 v. Cavour 655,862
Gay di Quarti nob. dei conti Aless. [T] ten.-colonn. artigl., 445 c. Vitt. Em. II 79,100,655 780,840
Gay di Quarti cont. Bona n. Provana del Sabbione, 445 c. Vitt. Eman. II 655
Gay di Quarti march. Calisto, ✻, [C] **23-51** 47 c. Duca di Genova . . 626-55,740,907-53 1100-67-89
Gay di Quarti nobile Camilla in Mazè de la Roche [T] 7 v. Napione 453,655
Gay di Quarti nob. Elodia n. De Manuel di Locatel, 29 v. Princ. Amedeo 655
Gay di Quarti nob. Felicita in Piossasco di Airasca, 22 v. Corte d'Appello 655
Gay di Quarti nob. Gabriella n. Antonielli d'Oulx e di Costigliole, 5 v. Luigi Mercantini . 655
Gay di Quarti nob. Giacomina n. Balbo Bertone di Sambuy [T] 47 corso Duca di Genova 80,655
Gay di Quarti nob. Giuseppina, Camilla e Alessandro, 5 v. Luigi Mercantini . . 655
Gay di Quarti nobile Guido [T] dott., **61-03** 5 v. Luigi Mercantini 473,655,744,842,1234-34
Gay di Quarti nob. Saveria in Nuvoli, 8 via delle Scuole 655
Gayda Giacomo, impieg., 26 v. Belfiore.

Gayda Tullio, dott., 93*bis* v. Mad. Cristina p. 941-46
Gaydo Agost., teol., avv., curato S. Agostino, 9 v. S. Chiara 205,769-73-74,1101
Gaydon Barbara ved. Brizio e figlie 54 v. S. Giulia 454
Gayet Annetta, conf., 6 v. S. Tommaso . . 575-77
Gayet Robert 62-15 45 v. S. Massimo.
Gays Carlo, decorat. appart., 2 v. Arcivescovado 370
Gays Gio. capo mastro, 42 v. Crist. Colombo 60 416
Gazagne Arnolfo, imp. daz., 244 c. Reg. Margh. 697,874
Gazelli Brucco di Ceresole e Palermo contessa Costanza nata Costa-Carrù della Trinità 14 v. S. Franc. da Paola 26,448,655,782
Gazelli Brucco di Ceresole e Palermo contessa Ernesta in Martina di Cornegliano 34 v. della Rocca 97,655
Gazelli Brucco di Ceresole e Palermo conte Paolino, ✙, 23-47 44 v. San Franc. da Paola. . 79,97,148-71,625-55,809 907,1229
Gazelli di Rossana conte Alb., ✙, 32-12 43 v. Mazzini 98,140,655,814,1124-89
Gazelli di Rossana nob. Aug. avv., deput. al Parlam. 26-34 30 v. Valeggio . 84,470 633-34 55,740-92,924,1172
Gazelli di Rossana nob. Costanza ved. nata Cusani di S. Giuliano, 24 *E* c. Vitt. Em. II . 655
Gazelli di Rossana contessa Elisabetta in Doria, 40 v. Maria Vittoria 655
Gazelli di Rossana march. Giuseppina in Del Carretto 42 v. Princ. Amedeo . 85,124
Gazelli di Rossana cont. Lidia n. Cusani di S. Giuliano, 43 v. Mazzini 655
Gazelli di Rossana cont. Lidia n. Lovera di Maria, 43 v. Mazzini 655
Gazelli di Rossana nob. Lidia in Della Chiesa di Cervignasco, 2 v. S. Franc. da Paola . . 655
Gazelli di Rossana nob. Margh. in Bosco di Ruffino, 34 v. Accad. Albertina 655
Gazelli di Rossana contessa Maria Cristina n. Rignon 26-34 30 v. Valeggio 84,427-44 460,655,835,984
Gazelli di Rossana nob. Ottavio, 24 *E* c. Vittorio Em. II 655
Gazelli di Rossana conte Paolino, avvocato, 43 v. Mazzini 655,844,1107
Gazetta e Fasani, neg. frutta, 45 v. Pal. Città . . 695
Gazza, corriere, 32 v. Lagrange e 4 v. Finanze 520-23
Gazzaniga Ludovico, pensionato, 46 v. S. Giulia.
Gazzaniga Nicola, indor., 14 v. Plana. . . 366-69
Gazzano Giac., mag. alim., 6 v. S. Massimo . 590
Gazzano Mario, agg. canc., 14 v. della Zecca . . 746
Gazzano Rosetta, insegn., 49 c. Francia. . . 1003
Gazzera Bartol., stab. vetture 6-79 9 v. Cavour e 37 c. Vitt. Em. II 538
Gazzera Carlotta ved. Viglino 59 v. Gioberti 79
Gazzera Carola ved. Mussini 5 v. Superga 156-65
Gazzera Cesare, 24 v. Cavour . . . 857,1185-227
Gazzera Cesare e figli, industr. in seta 20-59 24 v. Cavour. *abit.* 30 v. Venti Sett. . . 317,1228
Gazzera Costanzo, avv., 43 v. S. Anselmo . 745-46
Gazzera Emilio 53-90 9 v. Gropello 83,1194-95
Gazzera Ernesto, rag., agente perito, 30*bis* via S. Quintino 1168
Gazzera Filippo, perito, 24 v. Cavour 1050
Gazzera Franc., impieg. Arch. Piem., 42 v. Agostino Lauro 736
Gazzera Giovenale, istitutore, 1 v. delle Scuole 966
Gazzera-Gargano Gabriella, maestra mun., 43 via S. Anselmo 983
Gazzera-Rabino Anna, tratt. 51-98 47 c. Moncalieri 375,548-69

Gazzero V., parrucch., 44 v. Bra . . . . *pag.* 1100
Gazzetta del Popolo (tipogr.) 39 e 6-62 12 v. Quattro Marzo 38
Gazzo Gius., macchinista, 15 v. Michelange
Gazzo Pasquale, disegn., 22 v. Baretti. . .
Gazzola Adriano e cons. 24 v. Caprera.
Gazzola Carlo, sarto, 46 v. S. Franc. da Paola
Gazzola Samuele, imp. telegr., 40 v. Cristof Colombo . . . . . .
Gazzone Massimo già Ferrero Franc., far 3-60 44 v. Cernaia 7
Gazzone Vinc., ✂, pensionato, 47 v. Duch. J
Gea Michele fu Giov. 2 str. della Vena
Gedda coniugi 5 via Musine . . .
Gedda Angela, maestra, 40 p. Vittorio Em. I.
Gedda Ant. fu Giacomo 30 v. Rivara
Gedda Clotilde, insegn., 7 v. Duch. Jolan
Gedda Ettore, deleg. Benef., 38 c. Francia 8
Gedda Gemma, maestra mun., 20 v. M Vittoria 18
Gedda Giac., rag. 31*bis* v. Cibrario 72
Gedda Giacomo di Ant. 44 v. Ceres
Gedda Gio. fu Gio. 5 v. Boccardo . . . 3
Gedda Gius., 40 p. Vitt. Eman. I 89
Gedda Gius., teol., rett., 41 v. Barbaroux 208,712,84
Gedda Michele e cons. 26 v. Vigone . . 17
Gedda Vinc., avv. proc. 34-57 3 v. Bolero *abit.* 41 v. Cavour 834
Gedda-Copasso Nina, 41 v. Cavour 85
Geisser Alberto, ✙, ✂, avv., consigl. com. 10-30 33 v. Arsenale, 18-12 vi 374 str. S. Vito . . 75,441-56-57-68,57 740-41-42-43-44-40,807-22-35, 921-25-29-36-53,1464-72-99-20
Geisser-Celesia di Vegliasco bar. Maria Tere 33 v. Arsenale 14,427,674,84
Gelateria Napoletana 2-14 1 p. Solferino
Gelateria Veneta 33-25 45 v. S. Massimo.
Gelati Cimbro, ingegn. archit., 48 v. Bella
Gelato frat. e sor. fu Gaspare 23 v. Ellero
Gelera Ett., impieg., 7*bis* v. Villa della Regina
Gelli Ciro, impieg. postale, 27 v. Accad. Albertina
Gellona Gio. B., calzol., 40 p. Montebello.
Gelmi Erminio, farmac., 82-83 27 v. Cibrario 4077
Gelmini Luisa in Berri 77 c. Princ. Oddone
Gelone Carolina, sarta, 28 v. Valperga Caluso
Gemelli Carlo, vettur., 5 v. Bava . . . .
Gemello Antonio 24 str. Val S. Martino
Gemello Luigi, falegn., 4 v. Thesauro. . . .
Geminiani Giulio Celso, dent.-mecc., 2 vic. Tre Galline 107
Gemme Lor., inserv., 6 c. Vinzaglio. 90
Gemmi e Marocco, indoratori, 40 v. Ospedale.
Generi Gius., viaggiatore, 2 v. Magenta
Generi Vittoria in Marchisio 23 v. Parlamaglio 11
Genero Bartolomeo 42 str. Cavoretto
Genero Gio., calzol., 223 v Nizza . . . . .
Genetti T., neg. cappelli, 44 v Milano. . . .
Genève Ferdin., maestr mun., 54 v. Mad. Cristina
Genevro Angela, mag. alim., 46 v. Fuem
Genevro Attilio, mag. alim., 20 v. Villafranca
Genghi Eman., rappr., 85-35 2 v. Be
Genin Giulio, avv.-proc., 5 v. Giannone v. Barbaroux 40,02
Geninati Aless. 56-52 2 v. Gropello.
Geninatti Giuseppina ved Degubernatis 79 v. Saorgio 15
Geninatti I., fabbro-ferraio, 35 v. Ro
Geninatti Margh., mercerie, 42 v. Boter
Geninatti Martino, drogh., 49 v. Princ. d Acaja

ivile 14-59 41 c. Princ. Oddone.
ferrovieri (*ufficio materiali*) 61-05. *servizio materiale automobilistico* 18-74 14 v. Arcivescovado.
tti Franc., tratt., 244 str. Lanzo . . *pag.* 548
tti Gius., drogh., 40*bis* v. S. Fr. da Paola 438
Dom., neg. frutta, p. Em. Filib. (merc. IV) 605
Gio. segheria, 364 str. di Lanzo 87,405
i fratelli 1 v. Milano 400-47
Carlo med.-chir. (Pallanza) . . .475
i Dom. fu Pietro Ant. (Pallanza) . . .475
i Giselda, stenogr., 4 v. del Carmine 1040-88
i Maria in Bairati 34 v. Salerno 145-57
io Gio., 2 c. Ponte Mosca 1223
o sor. di Franc. 33 v. Ciamarella. . 54
Andrea, proc., 6 v. Fabro 1028
Carlo, 4 v. Gropello. 935
Corinna in Lazzaroni, drogh., 1 via Alessandria 438
o Giovanna ved. Andreis 73 strada Casale 45
ro Gius., pittore, 39 v. Po . 962-72,1032
ro Maria, pettinatr., 31 v. Massena . . 434
Ubeto, rap r. 54-72 4 v. Bagetti.
o Carlo, 4 v. Gropello 935,1094
Pietro, 66 c. Princ. Oddone . . . 1112-45
A., corriere, 32 v Lagrange, 37 v. Venti Settembre, 4 v. S. Teresa, 20-22 v. Monte di Pietà e 30 v. Mercanti 520-21-22-24-25-26
(*vedi* Galateri di)
Ern., impieg., 196 c Regina Margherita.
De) di Pettinengo cont. Adelaide-Maria n Del Carretto di Monc rivello 53 c. Duca di Genova 473 6
(De) di Pettinengo cont. Amalia in Gi io li di Monastero 39 c. Duca di Genova 445,655
(De) di Pettinengo contessa Ernestina nata Marocco 23-70 39 corso Duca di Genova 65,655,785,803-12
(De) di Pettinengo nob Ignazia-Augusta 53 c. Duca di Genova . 473,655
(De) di Pettinengo cont. Nina n. Figoli, 18-39 53 c. Duca di Genova . . 655,782
Carlo, tint re. 40 v Catania 348
Cater. ved. Abrate e figli 29 via Pollenzo 428
Celestina, maestra mun., 259 str. di Francia 982
Corrado, fabbr. cioccol., 67 v. Fossata 377
Erm lindo, pizzic., 4 v. Gaud. Ferrari. 599
Ernesto (Ditta), oreficerie 38-73 *bis* v. Garibaldi 360-64
Felice, serv. pubbl. autom., 1 via Arbario e 40 v. Garibaldi. 543
Gio., falegn. 43 c. Graglia 82,407,1239
Irene 48 v. Tiziano 467-74
Luigi, liquor., 105 v. Nizza 559
Piero, prof. ginn., 8 v. Bonafous 964-63
Pietro, mag. alim., c. Sebastopoli popol.) 590
Sebast. e consorte 10 v. Genola. 76
Actis Maria, tit. post., 259 c. Francia. 1149
Luigi, 196 c. Reg. Margherita. . . 1033
Roberto, impieg., 8 v. Garibaldi. . 735
Trajano, panett., 47 v. S. Quintino . 612
, ing.-arch., 46 c. Oporto 955-62,1008-38
esattore gas, 24 v. della Rocca.
fu Pietro 4-6 v. Montebello 105
Genta C. F. 8-58 feretri, 37-39 v. Barbaroux; *laborat.* 62 69 via
ti 407,519
ica ved. Milla e figli 8 v. Bra. 35

Genta Enr., mag. alim., 40 v. Saluzzo . . *pag* 590
Genta Enrico, ✂, rag., edit. stampe artist, 4 via Beaumont, *abit.* 49 c. Oporto. . 377-90,1046
Genta Franc. Angela in Ghiotti tratt., 444 str. Campagna 40,548
Genta Giacomo, meccanic., 62 v. Bologna . . 485
Genta Gius., farm., 26 v. Cernaia 1077
Genta Gius., 7 v. Varsita 894
Genta Giuseppina, cartol., 32 v. S Secondo . 389
Genta Michele, imp. daz., 20 c. Na oli 698
Genta Mich., neg form. 54-61 4 v. S. Domen. 604
Genta Michele, riv. pane, 12 v. Catania 612
Genta Pietro, impieg. p st., 4 p. Statuto. . . 1145
Genta Vitt., panett., 41 c Moncalieri 642
Genta e Pavese succ. Ferri E. e C. maglierie, tele, filati, ecc., 4 v. Milano. 342 43
Genti Angelo, tappezz., 40 v. Garibaldi. . . . 374
Genti Ant., elettric. 45-90 28*bis* v. Sacchi. 457
Genti Carolina, sarta, 4 p. Em. Filiberto . . 324
Genti Celest. Franc., ✂, canc., 38 c. Re Umberto 743
Gentile Enea, viaggiat., 8 c. Casale. 868
Gentile Fed. 44 v. Parella 420
Gentile Fed., tabacc., 21 v. Mad. Cristina . . 730
Gentile V., studio tecn. 59-17 2 v. dei Mille. . 504
Gentile e Luciano, drapp.-lan., 20 v. Berthollet. 338
Gentili Alb., dott. 60-49 69 c. Siccardi . . 1101
Gentili Carlo, capo uff. ferr., 6 v. Valp. Caluso 1154
Gentina Franc., tappezz., 23 c. Vinzaglio . . 374
Gentina Rosa in Tarella 23 v. Borgo Dora. 33
Gentina Rosa ved. Bigano, macell., 54 v. S. Chiara . 647
Gentinetta Valent fu Lorenzo 42 via Chiabrera 52,467
Geoffroy Caterina 5 c. Napoli 410
Georges e Dubois 35 str. del Brizio . . 37
Gera Antonio, prof., 22 v. Cernaia 829-73,982-94
Gera Aurora, maestra mun , 28 v. Ciac. Collegno. 982 1104
Gera Gio., prof., 22 v. Cernaia 872
Gera Romano 28 v. Giacinto Collegno . . 689,1104
Gera Teodolinda, maestr. mun., 22 v. Cernaia. . 975
Gera-Bardone Giovanna, maestra mun., 22 via Cernaia. 984
Gérard Alfr , avv.-proc. 19-44 3 p. Statuto *abit* 52 62 40 p. Statuto. . . . 834-84,1020-25 1028-40 -96,224
Gerard Gio., rappr., 9 c. Vitt. Eman. II . . . 515
Gérard Gio. Ottavio, avv., 34 v. S. Chiara . . 1020
Gérard Gioach., avv., 42 v. Princ. d'Acaja . . 1173
Gérard Ugo, tenente commiss., 34 v. S. Chiara . 736
Gérard e Comaita, agenti soc. 52-26 9 corso Vitt. Em. II. 341,453-72-89,515
Gerard-Betta Amalia 6 v. Ospedale. . . . 447
Gerardi frat., agnelli e montoni, 27 v. Carlo Alb. 620
Gerardi Franc., avv.-proc. 37-96 2 v. Mercanti 1020-28
Gerardi Guido, avvocato, cons. provinciale, (Giaveno) 723
Gerardi Matteo F., agnelli e montoni, 2 v. Mad. Cristina 620
Gerardi Renato, avv.-proc. 37-96 2 v. Mercanti 744,943,1020-28-439
Gerbaix (De) di Sonnaz nob. Carlo Alb. senat., 4 v. S. Franc. Paola 442,632-34-37-55,1128
Gerbaix (De) di Sonnaz cont. Giovanna nata de Canclaux, 9 v. Bogino. 655
Gerbaix (De) di Sonnaz conte Guido, 9 via Bogino 655
Gerbaix (De) di Sonnaz nob. Maria nata Avogadro di Collobiano, 4 v. S Franc. Paola. 655
Gerbaldi, sarta, 61 v. Saluzzo. 324
Gerbaldi Carlo, maestro pianof., 45 v. Goito . . 867 1012-13

Gerbaldi Franc., dott.,proc., 14 v. Pastrengo *pag.* 820 4028-137
Gerbaldi-Salsotto Angela, levatr., 41 v Pastrengo 4085
Gerbaudi Antenore, vinaio, 7 v. Cuneo 569
Gerbaudo Gio. 40 v. S. Paolo 450
Gerbella Attila, orolog., 80 c. Vitt. Em. II . . .362
Gerbella e Billo, caffè, 4 c. Moncalieri. . . .555
Gerber Hermann, 205 c. Casale 849
Gerbi frat. e sor. fu Giacomo 48 v. Boccardo 32
Gerbi Armando 48 v. Vignale 479
Gerbi Emma, maestra pianof., 25 c. Vitt. Em. II. 4042
Gerbi Mich., mag. alim., rimp. al 113 c. Ponte Mosca 590
Gerbi Mich., mag. alim., 35 v. S. Paolo. . . .590
Gerbi Paolo, cappellaio, 35 v. Garibaldi . . .329
Gerbi Rosa, mag. alim., 1 c Vinzaglio 590
Gerbino coniugi 26 v. Chiesa della Salute 53
Gerbino frat. e sor. 5 v. Plana 427
Gerbino Carlo, 39 v. Pollenzo 894
Gerbino Enrico, geom., imp. mun., 3 v. Balbis. 687
Gerbino Ern., calzol., 8 v. Perrone 449
Gerbino Giacomo, capo-mastro, 14 v. Botero. .446
Gerbino Gius., dott.-proc., 46 v. S. Dalmazzo 1028
Gerbino Gius., orologiaio, 6 v. Botero. . . .362
Gerbino Mansueto (eredi) 20 v. Carena 42,100
Gerbino Metilde in Montelameglio 6 via Carlo Botta. 43,434
Gerbino Michele, latteria 49-00 485 v. Nizza . 579
Gerbino Palmira, imp. telegr., 5 v. Balme . . 1447
Gerbino Paola 278 str. Nizza 442
Gerbino Rosa ved., pizzic., 34 v Mazzini. . .599
Gerbino Teobaldo, impieg. ferr., 6 v. S. Quintino.
Gerbino Teresa fu Gius. 504 str. Falconieri 67
Gerbino Valentina 18 c. Quintino Sella . 434
Gerbo Luigi, calzolaio, 36 v. S. Anselmo . . .449
Gerbolin Ernesto, agiato, 38 v. S. Secondo.
Gerbone Pietro, tip., 3 v. Gaudenzio Ferrari. .384
Gerboni Emilio, viaggiatore, 40 c. Orbassano.
Gerbore F., impieg. mun., 404 c. vitt. Eman. II. 704
Gerbore Maria Ter., prof., 404 c Vitt. Em II 825,986
Gerbotto Gio., appaltatore, 15 v. Michelangelo. 446
Gerbsch-Perotti Maria, imp. post., 5 v. Venti Sett. 1443
Geremia Stef., affissatore. 14 v. Palazzo Città . 380
Gerenzani frat. fu G. B. 29 v. Cibrario . . . 54
Geri Albino, avv.-proc., 14 p. Statuto . . . 4020-28
Geri Luigi, uffic. telegr., 36 v. Marochetti . . 1446
Gerini Virgilio, avv., 38 v. Garibaldi . . . 938,4020
Gerleri Cesare, ing., 24 v. Accad. Albertina. . 4038
Gerlero Fortunato, ag. postale, 36 v Sacchi.
Gerlero Giacomo, fabbro, 8 v. Ormea 498
Germanetti Gio., tintoria, 12 v. del Ridotto .348 904,1222
Germano frat. e sor. fu Mich.-Angelo 34*bis* c Oporto 444
Germano frat., macell., 6 v. Palazzo di Città . 617
Germano A., sarto, 74 c. Princ. Oddone . . . 332
Germano Annibale dott., notaio, corrisponde giorn. 24-57 *abit.* 41 c. Princ. Oddone, 40-24 *uff.* 48 v. Garibaldi. 1034-98
Germano Ant., calzol., 29 v. S. Donato . . . 449
Germano Ant., mag. alim., 209 c. Reg. Margh. 590
Germano Camillo, geom., 7 p. S. Martino . 1042-43
Germano Carlo e consorte 25 v. Galvani . 75
Germano Carlo, macell., 34 v. S Giulia. . . . 617
Germano Celestino fu Gio. falegn., 30 via S. Quintino 414-54,407
Germano Eligio, 34*bis* c. Oporto 4178
Germano Ermelinda, pettin., 26*bis* v. G. Collegno 434
Germano Ernesto 494 c. Reg. Margherita. 436
Germano Eug. e consorte 458 str. Calleri . 39
Germano Eug., neg. vino, 32 v. Malone . . 569
Germano Ferd., apicoltore e neg. vino 83-52 26 v. Corio 58,184,428,564
Germano Gentile fu Gio. 34 c. Oporto *p.* 445-51
Germano Giacinto, mag. alim., 40 v. Pietro Giuria 590
Germano Luigi, avv., 60 c. Vitt. Emanuele II.
Germano Mariannina 34 c Oporto. . . 441-451
Germano Mario fu Melchiorre 20-22 via Genova 77,405-84
Germano Michele, prof., 60 c. Vitt. Em. II VII,988
Germano Pietro, vice-cancell. Trib., 20 v. Milano 746
Germano R., rappr. pellami 57-89 26 via Garibaldi 54-445
Germano Rosalia ved. Servais 40 c. Vittorio Emanuele II . . . 417-27-40-75-84-870
Germano Silvino fu Gio. 30 v. S. Quintino 434
Germano-Galetti Giacinta, 60 c Vitt. Em. II
Germano Gio. e C., rappr., 26 v. Nizza . . . 345
Germena Maria, maestra mun., 17 v. Assarotti . 976
Germonio Fel., prof. 3 v. Garibaldi . . . 689-1105
Germonio Giuseppina, titol. post., 3 p. Solferino 1449
Gernia Carlo, avv., 4 v. Misericordia . . . 1020
Gerone Eug., mag. alim., 449 v. Nizza . . 590
Gerosa Antonietta, maestra mun., 6 c Grugliasco 975
Gerosa Luca, scultore, 45 c. Vinzaglio . . . 1009
Gerosa Pietro, dott., 6 c. Grugliasco . . . 971-72
Gersito Emma 177 v. Demonte 65
Gervasio-Macina Luisa (*vedi* Macina-Gervasio).
Gervasio Sebastiano 51 v. Cumiana . . 61
Gervasone Adolfo 45 v. Venti Settembre . 475
Gervasone Daniele, calzol., 2 v. Vittoria. . . .449
Gervino Annibale, 14 c. Princ. Eugenio . . . 1435
Gervino Calisto, impieg., 5 v. Nizza. . . 880,936
Gervino E., modista, 4 v. S. Massimo . . 328-36
Gervino Giacinto, sarto, 64 c. Vitt. Em. II. . . 332
Gervino Irene, modista, 30 v. Po 328
Gessaga Carlo, rappr. 19-01 14 v. S. Francesco da Paola . . 366-87,422-23-63-74,500-45,603
Geuna, confett., 46 c. Orbassano 976
Geuna Carmelo, impieg. Int. Fin., 1 v. Bava . 729
Gey G., mercerie, 50 v. Torricelli. . . . 55
Geymet Giacinto, inserv., 26 v. Michelangelo 946
Geymonat Ed. (eredi) 435
Geymonat G. B., geom. 22-85 4 v. Assarotti, *abit.* 40 v. Assarotti . . . 748-40-42 4042-43-48-228
Geymonat-Vischi Enrichetta 4 v. Assarotti. 75,456, 837-39
Ghelfi Emmo, velocip. 20-50 44-45 piazza Statuto e 2 v. Passalacqua . . . 463,490-94
Ghelfi Guglielmo, distill. grappa, 34 v. Cavalli . 574
Ghelfi Rosa, mag alim., 92 v. S. Secondo . 590
Ghemi Franc., avv., capo sez. alla Corte dei Conti, 34 v. Lamarmora 750
Ghendi Ferdin., calzol., 53 v. Cibrario . . . 449
Gherardi Giorgina fu Angelo 52 str. Val Patonera. 471
Gherardi Lucia ved., mob. antichi, 6 v. Mazzini 359
Gherardini Alice, 29 v. S. Tommaso.
Gherardini Plinio 23-36 avv., cons. prov. e comun., 9 v. S. Dalmazzo . 678-80 722,836 838-39-63-98,4045-20-28
Gherletti Luigi, avv. 49 v. Garibaldi.
Gherlone C., fotogr., 424 v. Nizza 384
Gherlone Emilia ved. Mantovani 80-38 2 c. Peschiera 970,995
Gherlone Gio., fotografo 20 v S Donato . . . 385
Gherlone Pierina in Francia 7 viale Stupinigi 464
Gherner Ruggero, frutta fresca 61-42 434 corso Regina Margherita. 605
Gherra coniugi 838 str. ant. Druent . . 65
Gherra Franc., olio e salumi, ang. v. Orfane e Franco Bonelli 602
Gherra Lorenzina, prof., 2 v Franc. Lanfranchi.
Gherra Stef. ripar. armoniche, 67 via Perosa. 422,464

Gherra e Arata, neg. formaggi 53-91 Docks Torino-Dora, pad. C. . . . . *pag.* 604
Ghersi Adele ved. Formica, agiata, 21 v. Accademia Albertina.
Ghersi Anna, maestra mun., 29 v. Carlo Alberto. 984
Ghersi Antonietta, maestra mun., 29 v. Carlo Alb. 983
Ghersi D., neg. mobili, 6 v. Gasometro 398
Ghersi Fel., rappr. 27-30 4 p. S Martino 543-834 869,4483-84-85-243
Ghersi Felice, rag., posaterie, 42 v. Cavour 363,470 473-77,545,1048
Ghersi Gio., impr. pubblicità, 6 v. Gasometro 380
Ghersi Gio., neg. mobili, 4 v. Magenta. . . . 398
Ghersi Giulia ved., sarta, 2 v. Milano. 324
Ghersi Natale, verniciatore, 3 v. Volta . . . 369
Ghersi Umberto, 34 v. Lagrange 795,892
Ghersi (Società) eserc. cinem., 40 via Roma. 44,441
Ghersi Vitt., industr. 35-08 40 v. Roma.
Ghersina famiglia, 29 c Princ. Oddone.
Gherzi-Paruzza Felice-Vicino avv., pitt., 42 v. Gio. Somis . . . 80,83,1020-52,400
Ghesio Cesare, impieg. ferr., 27 v. S. Anselmo.
Ghesio-Volpengo Ines in Casalini 29 corso S. Maurizio 400
Ghezzani Orlando, impieg. post., 5 v. Belfiore 1448
Ghezzi coniugi e figlia Madd. 14 via Mondrone 54,403
Ghezzi Ambrogio, coltell., 3 v. Valp. Caluso . 488
Ghezzi Ant., coltell., 29 v. Bertola 488
Ghezzi Franc., rappres. 17-51 57 v. S. Donato 509
Ghezzi Giuseppina, lan. e drapp., p. Em. Filiberto (fett. lev.) 338
Ghezzi Menotti, sarto, 4 v. Conte Verde. . . 1223
Ghezzi Pietro, mobili per osped., 59 v. Saluzzo 187
Ghi Rosa in Rissone, mercerie, 30 v. Balme. . 353
Ghia Bern., pensionato, 40 v. S. Secondo.
Ghia Cristina, mercerie, 24 v. Monginevro. . . 353
Ghia Teresa, latteria, 246 str. Nizza 579
Ghia Vincenzo, mag. alim., 40 v. Barbaroux. . 594
Ghianda Annetta, maestra mun., 48 v Vanchiglia 693 975
Ghiano Gio. e consorte 47 v. Feletto . . . 68
Ghiano Nicola 836 str. ant. Druent. . . 65
Ghiano Rosa ved. Flecchia 12 v. Livorno . 89
Ghiano e Firmani, tratt., 9 v. Valperga Caluso 548
Ghiazza Anna ved. Marocco e figli 4-8 via Brusà 37,87
Ghibaudi Gius., ing., 47 v. Pio Quinto . 545,1235
Ghibaudi Lucia, mag. alim., 99 v. Cesana . . 591
Ghibaudi Matilde, insegn., 44 v. Mad. Cristina 995
Ghibaudi Matteo, calzol., 40 v. Misericordia . . 449
Ghibaudo Anna, telegr., 57 v. Villafranca . 1147
Ghibaudo Anna e Gio. 57 v. Villafranca . 479
Ghibaudo Battista, latteria, 4 v. Allioni . . . 579
Ghibaudo Gio., rag., 57 v Villafranca 697
Ghibaudo Guglielma, latteria, 32 v. Vigone . 579
Ghibaudo Margh., latteria, 4 v. Carlo Botta . 579
Ghibaudo Rosa in Anguissola, vettur., 45 v. Zecca 542
Ghiberti Franc., macellaio, 62 c. Princ. Oddone 617
Ghidini Adolfo, v. Bardassano 998
Ghidini Ferdinando, 34 c. Vinzaglio. . . 832,998
Ghidini Gugl. (figli di) velluti 7-29 40 via Garibaldi, *fabbrica* 5-15 48 v. Bardassano 23,37,46,106,349-49-50
Ghidini Rosina in Covino 4 v. Montemagno 406
Ghidini-Nervo Enr., 34 c. Vinzaglio . . 832,984
Ghietti Carolina, tit. post., 37 v. Lucento . . 1449
Ghiggiotti Gius., parrucch., 94 c. Francia . . . 434
Ghiglia Fiorenzo, farm., 46 c. Napoli 1077
Ghiglia Giust. ved. Hernandez, agiata, 24 v. S. Quintino.
Ghigliardi Tancredi fu Gius. geom., 4 via Cosseria 402
Ghiglieno Carlo, 407 v. Mad. Cristina . *pag.* 1420
Ghiglietti G. B. (Ditta), fornit. per orol. 23-90 3 v. Porta Palatina . . . 363-85,483
Ghiglione Angelo, impieg., 46 v. Silvio Pellico. 726
Ghiglione Bart. Camillo, rag. 58-09 27 via Donati 1045-429
Ghiglione Caterina, tabacc., 14 p. Vitt. Em. I . 730
Ghiglione Dom., mag. alim., 20 v. S. Quintino 594
Ghiglione Riccardo, 45 v Mazzini 1430
Ghignone frat., fabbr. astucci, 9 v. Roma . . 394
Ghignone Ang., macell., 3 v. della Rocca . . 647
Ghignone Dom., fabbr. astucci, 4 gall. Natta 354-94
Ghignone Enrico, industr., 4 v. Asti 1435
Ghignone Lor. 4 v. Asti 53
Ghignone e Amico, tipo-litogr. 56-19 60 via S. Donato 384-82
Ghigo frat. fu Bartol. 27 v. Cuneo 44,61,403
Ghigo Alfr., impieg. mun., 22 v. S. Francesco da Paola 686,823-76
Ghigo Beniamino 64-37 25 v. Bagetti.
Ghigo Camilla in Vaudano 68 v. Gioberti . 79
Ghigo Clara, caffè, 11 v. Palazzo di Città . . 554
Ghigo Enr., impieg. R. Econ., 62 v. S. Chiara . 738
Ghigo Gio., 47 v. Vittorio Amedeo II.
Ghigo Lor. e frat., mag. alim. 52 v. Po . 44 579-99
Ghigo Michele 52 v. Po 44,880,4440
Ghigo *detto* Paradiso, corriere, 1 e 3 v. S. Teresa 523-26
Ghilardi Andrea, materass., 43 c. Graglia . . 455
Ghilardi Ant., 74 v. Nizza 901
Ghilardi S. e C., ing., cementi armati 84-46 99 c. Francia 443
Ghilini Vitt., parrucch., 3 v. Genova 434
Ghillia sorelle, agiate, 7 v. dei Mille
Ghio famiglia, 14 v. Vanchiglia
Ghio Alfr. ed Emilio 8 v. Tenda 466
Ghio E. Alfr., perito di scrittura, *ufficio* 13-63 2 v. Campana, *abit.* 8 v. Tenda . . . 4050
Ghio Amedeo, ing. ispettore. ferr., 60 v. Gioberti 4434
Ghio Ant., liquor., 9 v. Torquato Tasso . . . 559
Ghio Ant., sarto, 47 v. Porta Palatina . . . 332
Ghio Carlo, velocip. 2 v. Cottolengo 490
Ghio Francesca, affittacam., 40 v. S. Tommaso, 506
Ghio Franc. (Ditta), cart. e leg., 86c. Vitt. Em. II 388-89
Ghio Gio., orol., 13 p. Vitt Eman. I 362,890
Ghio Giovenale, liquor., 40 v. Barbaroux. 559-69
Ghio Giulio, 22 v. Tiziano 4497
Ghio Guido, ten. Guardie Fin., 34 v. Cernaia . . 728
Ghiò Ignazio, macell., 42 v. Pietro Giuria. . . 647
Ghio Luigi fu Pietro 14 v. Massena. . 97,444
Ghio Marco, chim.-farm., 8 v. Tenda . . . 4077
Ghio Paolo commest., 15 v. Maddalene 437,594
Ghione Bart., latteria, 52 v. Massena. . . . 579
Ghione Crescent., mag. alim., 3 v. Saluzzo . . 594
Ghione Ern., parrucch., 30 v. Cernaia . . . 434
Ghione Filippo, neg. ferramenta, 12 p. Statuto 468
Ghione Michele, mag. alim., 4 v. Cappel Verde 569-94
Ghione Modesta, mercerie, 235 c. Francia . . . 343
Ghiotti coniugi 25 v. delle Trincee 468
Ghiotti coniugi 42 v. Livorno. 89
Ghiotti coniugi, drogh. 59-76 14 v. Marco Polo 353,438
Ghiotti frat. e sor. fu Bartolomeo e nipoti fu Battista 682 strada Pronda . . . 433
Ghiotti Alfredo Lor., ing. 42 v. Vanchiglia 4038
Ghiotti Annib., impieg. R. Casa, 443 corso Regina Margherita 624
Ghiotti Carlo, panett, 235 c. Francia . . . 642
Ghiotti Carolina in Cantore, telef. pubbl. (uff. postale di Lucento) 248
Ghiotti Ern., architetto, ing.-capo, 47-97 42 v. Vanchiglia 421-36-73,998,4038

Ghiotti Fel. e Maria coniugi 21 v. Lanzo *p.* 86
Ghiotti Giacinta ved. Masino 42 e 44 v. Agostino Lauro 42
Ghiotti Gio. fu Carlo e consorte 49 via Moncalvo 77,103
Ghiotti Gio. fu Gio. 235 c. Francia . 73,455
Ghiotti Gio., drogh., 58 c. Re Umberto . . . 438
Ghiotti Gio., rigattiere, 19 v. Beaumont . . . 355
Ghiotti Gio. e consorte 6 v. Aurelio Saffi 20,437
Ghiotti Gius., 6 v. Morosini 884
Ghiotti Giuseppe, banchiere 7-96 e 11-43 70 v. Venti Settembre al 74 *abit.* . 348-49
Ghiotti Palmira, tintoria, 40 v. Saluzzo . . . 348
Ghiotti Rosa fu Gio. 417 str Casale . . . 45
Ghiotti-Faconti Maria, 42 v. Vanchiglia . . . 987
Ghirardi coniugi, calzol., 96 c. Vitt Eman. II . 449
Ghirardi Dom. fu G. B. 717 str. Pronda . 133
Ghirardi Enrico Giacomo, ☎, perito med. in gioie 41-80 46 v. Venti Settembre. 339,542 998,1049-423-227
Ghirardi Gius., macell., 286 str. Lanzo . . . 617
Ghirardi Maria, sarta, 3 v. Garibaldi 324
Ghirardi Maria ved. Piola 30 v. Cristalliera 60
Ghirardi Pietro, macell. 83-98 18 v. Amedeo Avogadro e 30 v. Massena 647
Ghirardi-Fabiani Vincenza, maestra munic., 6*bis* v. Ormea. 985
Ghiriotti Aug., oref., 3 v. Garibaldi.
Ghiron Emilio, ✻, ☎, avv. 28*bis* v. Sacchi 1156
Ghiron Marco, tappezziere 58-57 36 via Lagrange 371,455
Ghiron P. neg. carboni inglesi 4-50 16 via Carlo Alberto 20-11 *abit.* 103 c. Vittorio Eman. II . . . 440,775,853,1161-232
Ghiron Rosa, vedova, agiata, 40 v. Po.
Ghiron-Ovazza Anna, 37 v. Accad. Albertina . 852
Ghisi Attilio, deleg. P. S., 12 v. Villa della Regina 749
Ghisi Pietro Napol., parrucch., 3 v. Bertrandi 434
Ghisio Batt., parrucch., 91 str. Vercelli. . . . 434
Ghisio Carlo, parrucch., 41 v. Sesia 434
Ghisio Gio., parrucch., 240 str. Vercelli . . . 434
Ghisio Gio. e Ang. fu Gius. 36 str. Stupinigi 464
Ghislanzone Carlo, rappr., 24 v. Bidone.
Ghisleni Annunziata, agiata, 7 v. Petrarca.
Ghisleni Pietro, dott. prof., 7 v. Petrarca 883,953 1087-92
Ghislieri march. Alfonso 28-12 2 v. Napione 655
Ghislieri march. Alfonso Pio, 2 v. Napione . 655
Ghislieri nob. Casimiro, 2 v. Napione 655
Ghislieri Ern. n. Costa di Trinità, 2 v. Napione 655
Ghisolfi B., panett., 3 v. Passalacqua 613
Ghisolfi Santina 148 str. Cavoretto-Moncalieri. 49
Ghisoli Maria in Linari 123 v. Madama Cristina 71,92
Ghisotti Cesare, 2 v. del Carmine 1168
Ghisotti Ettore, prof., 2 v. del Carmine 998
Ghitta Teresa, tabacc., 4 v. Reggio 730
Ghivarello frat. 27 v. Stresa 163
Ghizzetti Ettore, carboni foss li 3-58 3 via Goito 410
Ghizzi-Mammoli E., levatrice, 27 v. Napione. 1085
Ghizzoni Gius., mag. alim., 365 str. Nizza . . . 594
Gho Biagio mag. alim., 21 v. Maria Vittoria . 594
Gho Luigi, calzol., 15 v. Fossata 449
Giacca Enr., ing., 6 v. Mercanti. 1038
Giacca Luigi Rod., avv., 6 v. Mercanti . . . 1020
Giaccardi Antonia, sarta, 41 v. S. Donato . . 324
Giaccardi Gio., agnelli e montoni, 15 v. Luigi Ornato 620
Giaccardi Gio., macell., 15 v. Luigi Ornato . 620
Giaccardi Maria, modista, 41 v. S. Donato . . 328
Giaccardi P. Gio., sacerd., 5 v. Maria Vittoria . 773
Giaccardi Rosa, mercerie, 44 v. S. Donato *pag.* 65
Giaccardo coniugi, negozianti, 19 p. Vitt. Em. I. 74
Giaccardo Maria, 17 p. Vitt. Eman. I 6
Giacchero Silvio, ing., *studio* ed *abit.* 65-11 33 v. S. Quintino 950-72-73,1
Giacchero Vinc., farm., 33 v. San Quintino . 1
Giacchetti Ferdin., neg. fiori, p. Em. Filiberto (tett. lev.) 3
Giacchetti M., stiratr., 1 v. Bertola 7
Giacchetti V., negoz. oref., 14 str. R. Parco . 1
Giacchetto Giuseppa in Giacobino e figli 252 v. Montanaro 1
Giacchieri Oreste, 33 str. di Francia 1
Giacchino coniugi, paste alim., 19 v. Mad. Crist
Giacchino Felicita ved. Gerbino, pizzic., 43 v. Bava
Giacchino Gius. 40 str. vicin. Basse di Dora
Giacchino Pietro, neg. vino, acc. al 77 corso Novara 1
Giacchino Pietro, parrucch., 9 v. Bertola . . 1
Giacchino Stefano, 36 v. Po 18
Giaccobelli Gius., corriere, 1 v. Finanze. . . .
Giaccone Alessandrina fu Vittorio e madre 3 v. Giannone 10
Giaccone Alfr., scult. in legno, 71 c. S. Maurizio
Giaccone Angelo, agiato, 5 v. Madama Cristina
Giaccone Angelo, parrucch., 162 c. Reg. Margh.
Giaccone Carlo, 74 v. Cesana 1
Giaccone Filippina ved. Filippa 663 strada della Fossata 72
Giaccone Giacobbe, latteria, 42 v. Cimarosa
Giaccone Giuseppe 26 v. Crescentino
Giaccone Lorenzo, impieg. ferrov., 4 v. Sacchi
Giaccone Luigi, avv. proc., 6 v. Manzoni 40,
Giaccone Maria, impieg. 34 c. Siccardi.
Giaccone Rosa e Gio. 42 v. Cumiana . . 64
Giaccotto frat., falegnami, 244 c. Francia . 407
Giachelli Dom., cambrat. pelli, 18 v. S. Domenico
Giachello Adele in Fusero 9 v. Arnaz . 1
Giachello Cat.a in Ciaudano 806 str. del Mer
Giacheri coniugi 362 str. del Bellardo . 26
Giacheri Angelo, ☎, ing., 54 c. Siccardi . . 1156
Giacheri Franc., geom., imp. mun., 9 v. Bava . 689
Giacheri Pietro, impieg. ferrov., 20 v. Pastrengo.
Giacheri Vincenzo, ☎, 15 c. Regina Margherita.
Giacheri Vincenzo, rappr. 35-78 9 v. Mercanti 333,514
Giachero sor. di Franc. 5 v. Don Bosco . 65
Giachero Ferd. fond. 9-15 81-83 v. Morosini e 60 v. Amerigo Vespucci 15,108-42,
Giachetti Clem. prof. 27 str. Superga 1480
Giachetti C., tratt., 4 v. Cassini 543
Giachetti Ferd., macell., p. Em. Fil (tett. lev.) 575
Giachetti G., liquor., 9 v. Goito. 546
Giachetti Gius. e C., cinematografo, 17 v. Nizza 462
Giachetti M., rappr., 13 v. Lagrange 345
Giachetti Maria, mercerie, 6 v. Bra 353
Giachetti Paolo, impieg. postale, 41 v. Pisa.
Giachetti Vinc., ✻, ⚙, ten generale, 18 via Gaeta 808-77,1135 37-239
Giachetti Danna Claudia, maestra mun., 3 via Papacino 1085
Giachetti e C., prod. chimici 17-16 34 via Superga 422,514
Giachetto Angela in Rossetto 254 v. Montanaro 405
Giachino Alb., pizzic., 8 v. Bonafous . . . 599
Giachino Ang. e Vittorio 4 v. Morosini . 408
Giachino Annetta ved. Armando, negoz. verdura, 37 v. Borgo Dora. 605
Giachino Carlo, della Ditta Ferraris e Giachino, 6 v. S. Quintino, *abit.* 15 v. Consolata.
Giachino Caterina, tabacc., 20 v. Milano . . . 720

Giachino Elisa, paste alim., 57 v. Colli. . *pag.* 609
Giachino G., dott., 43 c. Castelfidardo.
Giachino G., tratt., acc. all'I v. Bava e 19 piazza Vitt. Em. I 546
Giachino Gaud., farm., 43 v. Cibrario . . . 1077
Giachino Giacomo fu G. B. 10 c. S. Maurizio 450
Giachino Gio., parrucch. 43 v. Lagrange . 431
Giachino Gio. Batt., ☎ medico, 23*bis* corso Ponte Mosca. . . . 472,828-89,988,1063-72
Giachino Giuseppe, birreria, 24 c. Cairoli . 560-69
Giachino Luigia, vinaia, 30 c. S. Maurizio . 569
Giachino Luigi, disegn., 55 c. Moncalieri. . 1054
Giachino Luigi, litografia 38-03 15 v. Artisti 382
Giachino Margh. in Bastia 6 v. Sommariva 462
Giachino Onorina, vinaia, 3 v. Mercanti . . 569
Giachino Paolo, mag. alim., 52 v Magenta. . 591
Giachino Paolo, vett., 4 v. Monferrato 544
Giachino Pietro, impieg., 25 v. Superga 868,1195
Giachino Pietro, trattoria, acc. al 71 c. Novara 594,734
Giachino Pilade, tratt., 4 v. Pollenzo 546
Giachino Rosalio, mag. alim., 220 str. di Casale 594
Giachino Stef. fu Fil. 36 v. Po 127
Giachino-Amistà Anton., ing., 15 c. Vinzaglio 1038
Giacobbe Gius., 2 p. Madonna degli Angeli.
Giacobbe padre Gius., curato 24 v. Duch. Iolanda e 33 v. Palmieri. . 65,149,207,769,1095
Giacobbe Pietro, biancherie, 6 v. Garibaldi . 343-44
Giacobbe Teresa in Pozzolo 1 v. Borgomanero 34
Giacobi Gio., cartoleria, 25 v. Saluzzo . . . 389
Giacobini Amalia fu Giac. in Assandria 18 p. Em. Filiberto. 484
Giacobini Amalia in Grosso 24 v. Amedeo Avogadro 66,133
Giacobini Augusto fu Giac. 24 v. Cernaia 141-84
Giacobini Ernesta 18 p. Eman. Filib. 54,66,133
Giacobino frat., mag. alim., 82 v. Fréjus 591-99
Giacobino frat., salsam., 36 v. Orfane . . . 600
Giacobino frat. di Giacomo, salsament., 30 via Mazzini 600
Giacobino frat. fu Vinc. 189 v. Nizza . 404
Giacobino frat., pizzic., 38 v. Marco Polo . 599
Giacobino frat., pizzic., 189 v. Nizza. . . . 599
Giacobino sor. fu Gioach. 14 v. Fontanella 70
Giacobino Alfonsa ved. Rizzetti, agiata, 47 v. Genova.
Giacobino Batt., impieg. Casa Reale, 15 v. Rossini.
Giacobino Federico albergatore 5-89 26 via Lagrange. 141,537-45
Giacobino Giovanna, riv. pane, 27 c. Moncalieri 642
Giacobino Gio. Spirito, ☎, industr., 8 v. S. Anselmo.
Giacobino Gio. fu Gio. 422 str. Lionetto 58,65,89
Giacobino Maggiorino, rappr., 43 v. Roma . 543-45
Giacobino Mario, inserv., 19 v. Andrea Doria . 951
Giacobino Pietro, fornit. per sarti, 27 via Venti Settembre 324-54
Giacobino Pietro fu Pietro 21 e 25 via Bellezia 25,27,89
Giacobino Pietro, ☎, 4 v. Corte d'Appello 733,1126
Giacobino Roberto, geom., 26 v. Lagrange . 1043
Giacobino Seraf. sals., 21 e 25 v. Bellezia 25,27 1140
Giacobino Spirito 23 v. Nizza 141
Giacobino Vinc., salsam., 14 v. Berthollet 600,1140
Giacobino e C., alberg. 6-83 4 v. Corte d'App. 544
Giacobino frat. e Rosso, rappr. 57-20 6 via Lagrange e 5 p. S. Carlo 345
Giacobone Adalgiso, impieg., 24 v Montebello 701
Giacobone Delfina, affittacam., 24 v. Montebello 506
Giacobone e Benetin 12-93 cordami e tele imballaggio, 9 c. Siccardi e 43 v. Barroux 341-55,509-14
Giacoletti-Roggio Franc. e consorte 39 via Ceva . . . . . *pag.* 51
Giacoletto Carlo, mag. alim., 48 v. S. Chiara . 594
Giacoletto Cater.a ved. Marietti 42 v. Feletto 68
Giacoletto Luigia ved. Data e figli 7 via Alpette 44
Giacoma frat. e sor. 27 v. Campana . . . 40
Giacoma Oreste (succ. I. Giacoma e figlio) tetti piani, 99 v. Saluzzo . . . 40,386,444
Giacoma Orsola ved. Zucca 47 v. Madama Cristina 40,92
Giacoma Pierino libreria e cartol., 29 via Lagrange, *abit.* 68 v. Ormea 40,377-89,1136
Giacoma e Batuello tetti piani 33-43 99 v. Saluzzo. 146,403-43-44-45
Giacomasso fratelli fu Felice 690 strada delle Basse del Lingotto 24
Giacomasso Camilla, agiata, 43 v. Pastrengo.
Giacomasso Gio., Gius. e Carlo 578 strada Val Patonera 471
Giacomasso Gius. fu Tomm. 214 strada Val S. Martino 172
Giacomasso Paola in Boccardo 290 strada dei Ronchi 442
Giacomasso Pietro, 5 v. Roma. 996
Giacomasso Pietro e consorte 147 str. Lanzo 86
Giacomasso Realdo, floricoltore e ortic., 34 via Leyni 375
Giacomasso Teresa 419 str. Lanzo 86
Giacomasso V. orticol. e giard., 34 v. Leyni 89-375
Giacomasso-DegiorgisPrimitiva, lev., 5 v. Roma 1085
Giacomelli Ant., mag. alim., rimp. 26 v. Maria Vittoria e 9 v. S. Franc. da Paola . . 591
Giacomelli Caterina, modista, 4 v. Pietro Micca . 328
Giacomelli Cristina in Brunero 463 strada antica Collegno 56
Giacomelli Efisio 6 v. Balbissero 21
Giacomelli Giacomo, 12 p. Statuto.
Giacomelli Luigia in Ugo 50 c. Vigevano . 478
Giacomelli Luisa 56-24 22 c. Sommeiller.
Giacomelli Pietro di Gius. fabbro-ferraio 57-38 63 str. Vercelli 476,498
Giacomelli Vincenzo (Ditta), cordami e forniture mil. 11-23 4 v. S. Franc. da Paola 22-33 22 p. Eman. Filib. . . 340-44-55-65
Giacomelli Su-anna, banco lotto, 36 v. S. Massimo 732
Giacomello Cater. ved. Castrale 463 strada antica Collegno 56
Giacometti B., vernic., 44 v. Tarino 369
Giacometti Carlo, 24 c. Francia.
Giacometto frat., capi-mastri, 15 v. Duchessa Jolanda 446
Giacometto Ernesto, parrucch., 15 str. della Venaria 431
Giacometto Giac., spurgo pozzi, 240 reg. Lucento 424
Giacomini Cesare, vinaio e vetturale, 36 v. Gioberti *deposito* Docks Porta Nuova, 4° compart., c. Dante 564-69
Giacomini Gervasio, neg. vino, 6 c. Dante 564-602
Giacomino Bened. ⚔, tenente gen., 9 v. Napione.
Giacomino Claudio, ☎, dott. prof., 3 c. Duca Genova 959
Giacomino Luisa, mercerie, 2 c. Casale . . . 333
Giacomone Costantino, tabacc., 46 v. Mazzini 730
Giacone Ambrogio, vernic., 2 v. Lanino. . . . 369
Giacone Emilio, 36 v. S. Rocchetto 893
Giacone Giacomo 50-77 3 v. Bellezia.
Giacone Gio., decorat., 21 v. Montevecchio . . 370
Giacone Severino, disegn., 44 v. Alessandria 727
Giacosa, corriere, 1 v. Finanze. 520
Giacosa Ambrogio, 23 p. Castello 890,902
Giacosa Antonia, mag. alim., 44 v. Biella . . 594
Giacosa Edoardo, avv., 1 v. Montevecchio . . 1124

Giacosa Emilio, falegn., 6 v. S. Dalmazzo . *pag.* 407
Giacosa Ern. fu Gius. 23 v. Vigone. . . . 479
Giacosa Gio., farm , 33 v. Baretti 1080
Giacosa Gius., 496 c. Reg. Margherita . . . 879
Giacosa Giuseppina, 33 v. Vincenzo Vela
Giacosa Luigi Emilio, farm. 44-41 25 via S. Donato 4077-84
Giacosa Maggiorino, lan. e drap., 4v. Carmine 338-53
Giacosa Maria n. Bersanino, agiata, 4 v. Montevecchio.
Giacosa Olimpia ved. Peiretti 49 v. Ormea 415
Giacosa Piero, prof.cons. prov. 3-99 31 v. Pallamaglio . . 449,743,924-38-39-46
Giacosa R., neg. abili, rimpetto al 26 v. Maria Vittoria 336
Giacosa Teresio, imp. 44 c. Duca di Genova . 4448
Giacotti Giacomo, capo-uff. post., 37 v. Mad. Crist. 1442
Giagnie Felice, stagnaio, 41 v. della Rocca. 499-500
Giai Luigi, fabbr. carta smerigl., 4 v. Calvo . . 385
Giaigianetto Gius., mag. alim., 47 v. Crist. Colombo 438,594
Giailever Gio. Batt., impieg., 48 v. Cernaia. . . 738
Giailevra Giacinta, maestra Istit. dei ciechi . 844
Giaimenietto Gius., negoz. frutta, p. Emanuele Filiberto (merc. IV). 605
Giairano Bart., parrucch., 40 v. Basilica . . 434
Giaj Caterina in Carena 42 v. Monte Rosa 407
Giaj Emilio, ing., 4 v. Goito 4129
Giaj Gio. Batt., mafer., 38 v. S. Secondo. . . . 455
Giaj Gius., calzol., 3 v. Bonafous 449
Giaj-Levra sor. di Ant. 76 c. Vitt. Em II 43 440
Giaj-Levra Amalia n. Bon e figli Meyer 22 c. Siccardi 414-60
Giaj-Levra Ant., avv. 88-42 76 c. Vittorio Emanuele I 4020-202
Giaj-Levra Pietro U., avv., 22 c. Siccardi . 799-800 844-30-56,4020-412
Giaj-Levra Vincenza ved. Lanzetti, agiata, 74 v. Nizza.
Giaj Tenua, 43 p. Statuto.
Giaj-Via Ugo, riv. giornali, 16 v. S. Chiara . 379
Giambastiani Alfonso, maestro scherma. 36 via Lagrange. 954
Giambattistelli Ginevra, modista, 7 v. Po. . . . 328
Giambelli, corriere, 32 v. Lagrange 520
Giampietro famiglia, 20 v. Colli.
Giambelli Carlo, prof., 17 v. Carlo Alberto 942
Giamboni Dario. 200 c. Reg. Margherita. . . . 895
Giambonino coniugi, lattonn., 120 c. Casale . 475
Giamelli Gius., disegn. ricami, 8 v. delle Rosine 4054
Giamello Carlo, patroc. leg., 3 v. Princ. d'Acaja 1033
Giana Emilio 316 str. Monferreno . . 405
Gianarda sorelle, tintoria, 24 v. Bidone . . . 348
Gianarda Giuseppe 82 v. Aosta 46
Gianarda Maria Giovanna 428 str. da Bertolla all'Abbadia di Stura 44,30
Gianarda Paola, tratt., 5 v. Croce d'Oro . . 548
Gianaria, fabbr. lucido, 80 v. S. Donato 452
Gianaria E. e C., neg. pell. 84-96 14 v. Genova, *fabbrica* 84-90 80 v. S. Donato 394,442
Gianaria Paolo falegn., 26 v. Capua . . 407
Gianasso Angela, sarta, 9 v. Amerigo Vespucci 324
Gianasso Ang. Bart. med.-chirurgo, 8 via Villa della Regina 479,702,1063-72
Gianasso Carlo, bidello, 53 v. Maria Vittoria . 960
Gianasso Ersilia, ricam., 8 v. Carena 350
Gianasso Gio. prof., 8 v. Villa Regina. 479,1008
Gianasso Maria, 8 v. Carena 1041
Gianazzi Luigi, 45 c. Re Umberto.
Gianazzo di Pamparato cont. Alina n. Federici, 6 v. Cavour. 83,655
Gianazzo di Pamparato cont. Olimpia ved., nata Natta d'Alfiano 8 p. S. Carlo *p.* 40 . . 175-76,655,808-3
Gianazzo di Pamparato conte Vitt. Enr. (eredi) 45 p. Castello . . . . . .
Giandrone Domen., insegn., 40 c. Ferruccio .
Giandrone G. B., bidello, 40 c. Ferruccio . .
Giandrone Giova, bidella, 40 c. Ferruccio . .
Gianella coniugi 167. c. Vercelli . . . .
Gianella sor., sarte, 4 v. Borgo Dora . . . . .
Gianella Andrea, impiegato, 95 v. Nizza.
Gianella Giuseppina ved. Masini 40 via Maddalene 93
Gianelli Adriano 31-88 prof., medico, 40 via Monginevro 790,4063
Gianelli Giuseppe 81-50 4 v. Monginevro.
Gianeri Cesare fu Ant. 42 c. Tortona .
Gianesio Vittoria 206 str. Moncalieri .
Gianetti Achille Mario, viagg. di comm., 34 v. Sa
Gianetti Domenico 52 v. Mantova . . . .
Gianetti F., depos. mignatte, 9 p Vitt Em. I 427
Gianetti Fiorentino scultore, 52 v. Mantova 94,
Gianetti Teresa, lan.-tel., p. Em. Fil. (tett pon.
Gianetti Teresa, neg. frutta, 5 v. Barbaroux .
Gianetto Arturo, viaggiatore di comm., 3 v. Pia
Gianetto Maria, mag. alim., 40 v. Candia . .
Gianetto Pietro, alberg. e stall., 1 p. Em. Fil. .
Giani, calzolai, 98 v. Madama Cristina . . .
Giani Agost., prof. di tromba, 54 v. Venti Sett.
Giani Alb., incisore 62-49 12 v. Cavour 389-
Giani Domenico, dott. in chim., 27 c. Raffaello
Giani G. e C., edit. Elenchi Abbon. al Telefon 52-20 56 v. Saluzzo 377-80
Giani Gio., imp. post., 26 v. Mad. Cristina. . 448
Giani Gio., pittore 61-35 *abit.* 41 v. Balbo *studio* 24-54 4 6 c. Siccardi. 712,924
Giani Gius., rappr 52-20 56 v. Saluzzo . .
Giani Luigi, mag. alim., 46 v. Feletto . . .
Giani Lucia, 44 v. Balbo 847
Giani Maria in Moreno ingegnere Luigi 32 v. Principe Amedeo 65
Giani Mario ing., 27 v. Belfiore . 26
Giani Pietro (Ditta), litogr., 62 c. Vitt. Em. II . 884-82
Giani Romualdo, avv.-proc. 37-35 14 via Cernaia, *abit.* 28 c. Vinzaglio . . 402
Giani Ulderico, agiato, 5 v. Ottavio Revel.
Gianinatto Lor., panett., 224 v. Nizza . . . 842
Gianinetti Gio. 407 str. Nizza 442
Gianinetti Gius., 40 c. Napoli 889
Gianinetti Giuseppina, sarta, 6 v. Montebello . 324
Gianinetto frat., calzol., 44 v. S. Rocco . . 449
Gianinetto Gio., calzol., 45 v. Pietro Micca. . 449
Gianinetto Giuseppe 44 v. S. Rocco . 452
Gianinetto Pietro 3 v. S. Rocco. . . . 452
Giannantoni Feder., prof., 4 p. Lagrange . 908-62
Giannantoni Simmaco, commerc., 4 p. Lagrange
Giannantoni-Giulianelli Elena, maestra munic. 4 p. Lagrange 985
Gianni Gius., capitano, 30 v. Lamarmora . 955
Gianninetti Gio., latton.-gas., 44 v. Barolo . 477
Giannini Carlo, rag. 60-50 6 p. Carlo Felice 1494-92-216
Giannini Michelina, stiratr., 20 v. Levnì. . 347
Gianninone Aless. e figlio, sarti, 42 v. Po . . 382
Gianninone Angelo, impieg., 21 v. Vanchiglia.
Gianninone Pietro, drogh., 6 p. Statuto . 438
Giannotti frat., vinai, 33 v. Barbaroux . . 369
Giannotti Natale, friggit., 410 c. Vitt. Em. II . 397
Giannotti Orlando, bottiglieria, 33 v Zecca . 367
Giannotti Palmiro, forno castagn., 5 v. Montebello 397
Giannotti Pietro, tratt., 41 v. Montebello. . 332

Giannotti e Chimenti, forno castagn., 24 v. Vanchiglia . . . . . *pag.* 397
Giannoglio Beatrice, insegn., 48 v. Galvani . . 1000
Giannoglio Benone, calzol., 8 c. Orbassano. . . 449
Giannoglio Carlo, mag. alim., 43 v. Frejus. . . 394
Giannoglio Carolina ved., drogheria e cartoleria, 48 v. Galvani 389,438
Giannoglio Franc., modista, 10 v. Ospedale . . 328
Giannoglio Franc., vettur., 4 v. Monferrato . . 539
Giannoglio Gio., telegr., 33 p. Montebello . . 1445
Giannoglio Gius. 48 v. Villafranca 479
Giannoglio Laura Giuseppa in Denicolai 23 v. Ballea 22,94,453
Giannoglio Maria Teresa, telegr., 15 c. S. Maurizio 1443
Giannoglio Maria ved. Filippi 20 v. Lamarmora 86,453
Giannoglio Paolina, impieg , 44 v. S. Secondo.
Giannoglio-Wehmeyer Paola, maestra municip., 38 v. Barbaroux 975
Giannola Luigia, ag. d'affari, 7 v. S. Agostino . 508
Giannoli Carina in Duprè 47 v. Vinc. Vela 405-85
Giannoni Carlo, meccan., 30 v. Beaumont. . . . 486
Giannoli G., ing. e frat. (Ditta), pietre da costr. 83-61 *stabil.* Crusinallo, *uff.* 20 v. Massena 444
Giannoli Gius. ved. Vaccarino, agiata, 3 v. Perrone.
Giannoli Maria ved. Axerio, agiata, 44 c. Vinzaglio.
Giannoli Massimo, industr. 28-31 24 v. Alfieri.
Giannoli Rinaldo fu Gius., (Milano). 48
Giannolio Alb., fotogr., 14 c. Ponte Mosca . . 384
Giannolio Aless., viagg. di comm., 28 v. Orto Botanico.
Giannolio Anna Maria in Bosio-Pollar 133 e 135 str. prov. di Lanzo 86
Giannolio Dalm., rappr. arti grafiche. 43 via Madama Cristina 947-68,4054-206
Giannolio Eugenio, 4 v. Sagliano 1187
Giannolio Gio, affittacav. e vett., 4v. Monferrato, 538
Giannolio Giorgio e frat., olio, saponi e candele 9-76 Docks Porta Nuova, 5° Compart., c. Dante, *abit.* 46-55 4 v. Sagliano 428,602 1443
Giannolio Giuseppe, ing., 4 v. Sagliano.
Giannolio Giuseppina, maest. mun., 26 v. Mazzini 984
Giannolio Laura in Denicolai 73 str. ant. Rivoli . 94 439
Giannolio Luigi, 38 v. Barbaroux 40
Giannolio Melchiorre, pens. ferr., 7 v. S. Secondo.
Giannolio Piero, avv., vice console Stati Uniti. *studio* 5 c. Vitt. Eman. II, *abit.* 46-55 4 v. Sagliano 4020-414
Giannolio Pietro, materass., 77 v. Nizza . . 453-68
Giannolio Vittorio, ing., 4 v. Sagliano.
Giannobello Giov., teol., avv., amm. parrocchia ss. Martiri, 4 v. Rotero 208,768-69
Giannone Angelo, avv., 46 v. Garibaldi. . . 4020
Giannone frat. e sor. fu Carlo 524 strada del Rivofreddo. 439
Giannone Ang., dott., prof., dir. Casa Ben., 41 v. Princ. d'Acaja 839
Giannone Ant. (eredi) 658 str. Moncalieri . 403
Giannone Belisario, chimico-farmacista (farmacia Taricco), 23 v. Roma, *abit.* 24 via Andrea Doria. 934,4077-84
Giannone Candida in Varvello 9 v. Exilles . 67
Giannone bar. Carlo Felice, 47 v. Alfieri . . . 655
Giannone Caterina, mag. alim., 63 str. Lanzo . 594
Giannone Celestino, latton.-gas., 44 v. Reggio 456-75
Giannone Celestino (Regio Parco). 848,988
Giannone D., modista, 40 v. Cibrario 328
Giannone dom. fu Mich. 44 v. Valprato . . 474
Giannone Enrico, catene oro, 45 v. Venti Sett. . 360
Giannone Ferdin., tratt., 5 v. Barolo 548
Giannone G... negoz. orefic., 41 v. Roma 364
Gianotti Giacomo 83 v. Ormea . . . *pag.* 415
Gianotti Giacomo, macell., 24 v. Maria Vittoria 647
Gianotti Giac., neg. formaggi, p. Bodoni (serr.) 604
Gianotti Giac. 405 str. ant. Collegno . . . 56
Gianotti Giac. e Margh. di Gio. 47 v. Mad. Cristina 92
Gianotti Gio., neg. burro, 47 v. Monginevro . 382-98
Gianotti Gio. fu Luigi 2 v. Lemie 88
Gianotti Giulia, profumerie, 44 p. Vitt. Eman. I 429
Gianotti Gius. fu Carlo 2 vic. Scuderie Reali 459
Gianotti Gius., 225 str. Lucento 848
Gianotti Gius. fu Gius. 40 v. Alassio . . 42
Gianotti Gius., impieg. acque potab., 27 via Venti Settembre. 4245
Gianotti Gius., neg. frutta. 59 v. Nizza . . . 605
Gianotti Giuseppe, spurgo pozzi, 225 str. del Saffarone. 424,906
Gianotti Ignazio, vinaio, 461 c. Reg. Margher. 569
Gianotti M. ved. Monte, appl. ad alcool 20-72 0 v. S. Teresa 426
Gianotti Marcellino, pizzic., 85 str. Francia . 594
Gianotti contessa Maria, n. Grisi-Rodoli della Pié, 24 v. della Rocca 655,864
Gianotti Maria, mag. alim., 30 str. S. Paolo . 594
Gianotti Maria fu Ant. 49 v. Giotto. . . . 79
Gianotti Martino, macell., 98 v. Nizza 617
Gianotti Martino, 49 v. Gropello 886
Gianotti Martino, *pensione*, 45 v. Bogino . 553
Gianotti Michele 56 v. S. Paolo 454
Gianotti N., orologiaio, 36 v. Cernaia. . . . 362
Gianotti Olinto, impieg., 16 v. Drovetti.
Gianotti Orazio, 6 v. della Rocca.
Gianotti Paolo, med.-chir., 4 v. Ponza . 804-48 837-38-83,4063-205-34
Gianotti Pasquale, forno castagnacci, 44 v. Palazzo di Città 597
Gianotti Pietro, decor. d'app., 40 c. Re Umberto 370
Gianotti Pietro, mag. alim., 3 v. Cavour . . 369-94
Gianotti Quintilio, tratt., 26 v. S. Secondo . . . 532
Gianotti bar. Romano Enr., avv. 24-68 47 v. Alfieri 43,87,444-24-40-46-64,655,743-92 800-43-45-49-22-45,4400-05-46-40-67-89
Gianotti Rosa ved. Conti e figlie 44 via Pollenzo 428
Gianotti Severino, avv., 6 c. Cairoli. . 737
Gianotti Teresa, tratt., 29 v. Pollenzo 548
Gianotti Tranquilla, maestra Asilo, 33 v. della Zecca 846
Gianotti Vinc., barcaiuolo, 658 c. Moncalieri (Pilonetto) 544
Gianotti conte Vitt., magg. fant., 21 v. della Rocca 655,927
Gianotti nob. Vittorio, Paolo, Teresa e Olga frat. e sor., 47 v. Alfieri 655
Gianotti e Gianoli filatura di lana con tintoria 20-57 20 v. Rossetti . . 443,341
Gianotti-Lagrange-Posterla Luigi, 37 corso Re Umberto.
Gianotti-Sesia Giuseppina, sarta, 36 v. Cernaia. 324
Giansana Camillo, crine vegetale, 49 v. Bertola 341
Giansana G. B. e nipoti Maur. e Gio., cuoi e pellami, 7 v. Bellezia. 442
Giansana Laura ved. Bassignana e figli 419 v. Nizza 444
Giansana Matteo, curato (Superga) . . 240,769,805
Giansana Maur. (Ditta), neg. pellami, 7 v. Bellezia 442
Giansone Carlo 61 v. S. Paolo 450
Gianti Carlo, colonn a riposo, 48 v. Ottavio Revel.
Gianti Giovanna, insegnante, 32 v. Avigliana . 994
Gianuzzi-Amerio Addolorata, levatr., 24 corso Regio Parco 4085
Gianuzzi frat., tappezz. stoffe, 4 v. S. Secondo 350-71
Gianzana Agost., vettur., 23 v. della Rocca . 543

Gianzana Gio., industriale, 42 v. Bagetti.
Giarda Rodolfo, parrucch., 33 c. Vercelli. *pag* 431
Giardina Eman., istitutore, 4 v. Scuole. . . .966
Giardini Emilia, levatr., 10 c. Casale . .709-1085
Giardini Felicita ved., 28 v. Gasometro.
Giardino frat. e sor. fu Gio. 256 strada Cartman 45
Giardino frat. fu Bartol. 17 v. Arnaz . . 48
Giardino frat. fu Eug. 256 str. Cartman . .45
Giardino frat. fu Gio. 16 *bis* c. Brescia . .36
Giardino d'Infanzia della Regione S. Paolo, 2 v. Virle. 847
Giardino sor. e frat. fu Gius. 492 str. dei Forni e Golfi 71
Giardino Ant., 444 c. Casale. 893
Giardino Ant. fu Ant. 256 str. Cartman . . 45
Giardino Cater. fu Gius. Maria 256 strada Cartman 45
Giardino Eug. fu Ant. (eredi) 204 str. Cartman 45
Giardino Firmino, birr., 92 v. Salbertrand 745-560-69
Giardino Franc. fu Lor. 458 str. Cascinotto 46
Giardino Franc., liquor., 5 v. S. Tommaso . . 559
Giardino G. B. (eredi), tintoria a vapere 34-38 v. Viotti rimpetto al 2, 47 via Vanchiglia e 29 v. Aurelio Saffi . 20,348
Giardino Gio. Batt. 239 str. Casale 46
Giardino Gio., imp. ferrov., 20 v. Pallamaglio.
Giardino Gio., velocipedi, 48 c. Brescia . . .490
Giardino Luigi fu Gio. 24 str. Mongreno. .405
Giardino Gius. fu Gius. 418 str. Bertolla all'Abbadia di Stura. 44
Giardino Giuseppe 347 str. Casale. . . .46
Giardino Luigi fu Gio. 454 str. Sassi . . 457
Giardino Maria, rigatt., 6 vic. S. Maria . . . 355
Giardino Ore-te, tratt., 239 str. Casale 549
Giardino Rocco 454 str. Sassi 457
Giardino Stefano, dent.-mecc., 1 v. Fiochetto 1074
Giardino Stef. fu Ant. 256 str. Cartman . 45
Giardino Vinc. fu Vinc. 43 v. Bologna . .32
Giardino-Bassetta Elda, maestra mun., 155 v. Nizza 985
Giardola Gius., calzol., 18 v. Petrarca 449
Giaretti Carlo, liquor., 2 v. Conte Verde . 357-59
Giaretto frat. 199 str. Val S. Martino . . .472
Giaretto Celestino di Gius. 382 v. S. Vito 457
Giaretto ved. Brusa 620 str. della Verna . 477
Giaretto e Dovo, linger., 5 v. Palazzo di Città. 337
Giargia Alb., vinaio, 5 v. Martiniana 569
Giargia Gio., impieg., 11 c. Castelfidardo . . 1215
Giarlotto e Moselli, rappr. 57-97 463 via Madama Cristina 545-46
Giarlotto Clot., maest. arpa, 17 v. S. Secondo 842-1012
Giarlotto Giovanni, calzol.-ortopedico, 33 via Vanchiglia 449-1082
Giarlotto Ricc., impieg., 10 p. S. Giulia 948
Giarola Gio., panett., 29 v. Monte Rosa . . 642
Giarole (*vedi* Sannazzaro Natta di).
Giaume Carlo, ✻ can. avv., 24 c. 26 via Vibò 478,209,768-69-73,823-54
Giavarini Albano, magg., 2 v. Torino 757
Giavelli frat. 86 c. Palermo 448
Giavelli Lodovico fu Lorenzo geometra, 46 v. Venasca 458-75,824
Giavelli Lorenzo e Valente 46 v. Venasca . 475
Giavelli Maria Susanna, prof., 35 v. Germanasca 963
Giavelli Stefano, 35 v. Germanasca 876
Giaveri Raim., calz., 44 v. Andrea Doria. . .449
Giavina-Bianchi Andrea e frat. 435 strada Fenestrelle (Madonna del Pilone) . . . 68
Giay frat., ing., cementi armati 14 8 v. Goito . 443
Giay Emilio, ing. 14 8 v. Goito. 1038-41
Giay Eug., ing. 14 8 v. Goito 1038
Giay Paolina, modista, 35 v. Nizza 328
Giay Lor., mag. alim., 40 v. del Carmine . *pag.*
Giay Tenna Erminia, fil. p. st., 5 v. Bodoni.
Gibba Eusebio, med. chir., 48 v. Artisti . . .
Gibbone Ant. capo-mastro 24-17 63 str. Lucento 90,91,446,827-48,
Gibbone Francesca e Maria fu Giacomo 50 str. Pianezza 124
Gibbone Giovanna in Gamba 764 strada Tetti Varrò 1
Gibbone Teresa fu Giacomo 45 v. Verolengo 177
Gibelli Felice, disegn., 22 v. Canova. . . . .
Gibelli Luigi, dott., 14 v. Ospedale . . . .
Gibellini Adelfo, impr. pul., 462 c. Reg. Margh.
Gibellini Alfredo, avv., 47 c. Siccardi . . .
Gibellini cont. Amalia in Oreglia di S. Stefano 16-18 27 v. Pastrengo . . .
Gibellini Batt., impr. pulizia, 2 v. Franco Bonelli e 2 v. S. Agostino . . . . . .
Gibellini Casimiro, 7 v. Giulio. . .
Gibellini Elisa fu Giuseppe 47 corso Siccardi. 46-
Gibellini Flora, 47 c. Siccardi . . . . .
Gibellino Germano, neg. vino, 49 c. Principe Oddone
Gibellino Marietta ved. Claretto 248 strada Bertolla. . . . . .
Gibellino Ottavio (ditta), falegn., 23 v. Bodoni
Gibellino Vitt., vinaio, 47 c. Valdocco . . .
Gibello Basilio, decoratore, 49 p. Montebello . 370
Gibello Carlo, med.-chir., 4 v. Fabro, 836-37,
Gibello Maria in Bonamico 4 v. Sagliano . 102
Gibello-Palazzo Costanza ved. Carbone (eredi) 29 v. Roma 78,
Gibello-Palazzo Gio., ✻, geom., capo-mastro 25 c. San Maurizio . 24,444-50,
Gibello-Palazzo Maria in Balocca 38 corso Re Umberto 48
Gibello-Striglia Rosa, patron. Benef., 4 v. Fabro
Gibone Giovanna in Ferrero 4 v. Fossata . 72
Gibrari-Tondut Gio. Dom. 15 v. Verolengo 477
Gierleri M. A. (Ditta) fabbr. sap. 11-85 24 v. Vagnone 469,522-
Gigante Ang., impieg., 27 v. Cernaia
Gigante e Demarchi, fabbr. camicie 54-66 5 v. Duchessa Jolanda 3
Gigante Liberato, usciere, 46 v. Villafranca
Giganti-Manfredi Caterina, levatrice, 22 via Montebello. 10
Gigli Manlio, imp. post., 76 c. Re Umberto
Giglio Eug., parrucch., 4 v. Lanzo . . . .
Giglio Gio., panett., 66 str. Pianezza. . . .
Giglio-Tos Elisio, ✻, dott., pubbl., 46 v. Cernaia
Gila Alfredo, tipogr., 11 v. Saccarelli . . . .
Gila Edoardo, tit. post., 47 c. Vercelli . .
Gila Ferd., ricev. dazio, 106 v. Nizza . . . .
Gila-Aliberti Antonia, telegr., 47 str. Vercelli
Gilardenghi Andrea, prof. mus., 48 v. Drovetti
Gilardenghi Silvio e consorte 34 v. Balangero
Gilardi coniugi, mag. alim., 2 v. Stresa . .
Gilardi frat. fu Gius. 465 v. Mad. Cristina

Gilardi frat. e sor. 408 str. Barberina . . .
Gilardi frat. fu G. B. 3 v. Cristalliera . . .
Gilardi frat. succ. Dugone, cappellai, 57 v.
Gilardi frat. e Do, falegn., 6 v. Bonafous. . .
Gilardi sor. fu Franc. 403 str. Bertolla . . .
Gilardi frat. e sorella di Gio. 3 v. Cristalliera
Gilardi ved., mag. alim., 98 c. Vitt. Eman. II.
Gilardi Adriano 398 str. di Chieri. . . .
Gilardi Andrea e cons. 409 str. Barberina
Gilardi Ant., mag. alim., 54 v. Aosta . . . .

Gilardi Carlo, dott. prof., 2 v. del Carmine *p.* 964-62
Gilardi Carlo, ing., 44 v. Balbo. . . 724,1038-1161
Gilardi Carlo, macellaio, 25 c. Vitt. Eman. II 617,1238
Gilardi Carlo, prof. violino, 63 v. S. Giulia . .1012
Gilardi Carlotta ved. Baronetto 163 via Mad. Cristina 92
Gilardi Cost. e Pietro 494 str. ant. Collegno 36
Gilardi Defendente 408 str. Cascinotto . .46
Gilardi Dom. 468 str. Cascinotto 46
Gilardi Dom. 168 str. Sassi 46,457
Gilardi Eleonora, tit. uff. post., 6 c. Ponte Mosca 1449
Gilardi Franc., meccan., 69 v. Don Bosco . . .486
Gilardi Gio., 38 v. Le Chiuse 893
Gilardi Gio., velocipedi, 10 c. Emilio 490
Gilardi Gio., calzol., 46 v. Vanchiglia 449
Gilardi Gio., tratt., 424 str. Chieri 549
Gilardi Gio. e Gius. fu Defend. 474 strada Cascinotto 46
Gilardi Gius., calzol., 46 v. Nizza 449
Gilardi Giuseppina, vinaia, 8 v. Stradella. . . 569
Gilardi Gius. disegnat., *studio* 13 v. Maria Vittoria, *abitaz.* 6 v. Digione . .56,383,1054
Gilardi Ignazio, rappr., 6 v. Venti Settembre . 509
Gilardi Irene, pittrice, 8 c. Vitt. Em. II . . 1052
Gilardi Luigi fu Carlo 387 str. Valpiana . 474
Gilardi Luigi, tratt., 476 c. Moncalieri . . . 551
Gilardi Margh. ved. Bollito 446 strada Cascinotto 46
Gilardi Mart. fu Ang. 62 e 64 str. Bertolla . 30
Gilardi Michele, impieg., 34 v. Baretti.
Gilardi Michele fu Ant. 26 v. Leonardo da Vinci 88
Gilardi Pasq. fu Gio. Dom. 567 str. Bertolla 30
Gilardi Pietro, mag. alim., 33 v. S. Franc. Paola. 594
Gilardi Rita, mode 58-97 8 v. Mazzini . . . 328
Gilardi Secondo 7 v. Venasca 474
Gilardi Secondo, Carlo ed Ant. di Gio. 405 str. di Bertolla 29
Gilardi Silvio, ing., 8 v. Bezzecca . 949-50,1038
Gilardi Vittoria, maestra mun., 3 c. S. Martino. 976
Gilardini frat. e sor. fu Andrea 40 c. Napoli. 440
Gilardini Alfredo, ✻ 20-79 18 c. Ponte Mosca, *abit.* 3 c. Firenze 846,1135-224-43
Gilardini Antonietta, levatr., 11 v. S. Teresa . 1085
Gilardini Ant., ✻, 18 c. Ponte Mosca 1203
Gilardini Ermen., maestro pianof., 22 piazza Castello, *abit.* 1 p. Denina 1012
Gilardini Erminia e Luigi fu Vincenzo 45 v. Garibaldi 55,75,88,452
Gilardini Felice, ✻ 34-64 *uff.* 48 corso Ponte Mosca, *abit.* 32 v. Cernaia . .1131-203
Gilardini Franc., ing., prof. 40 c. Quintino Sella. 1146
Gilardini G., calzol., 24 v. S. Secondo 449
Gilardini Gio. fu Pietro ✻ 20-76 *abit.* 38 c. Oporto, *uff.* 48 c. Ponte Mosca . 443 1203
Gilardini Gio. (Soc. Anon.) 5-49 forn. milit. 20-78 ombrell., valig. e calzat., 48 c. Ponte Mosca, 20-79 conceria, 3 c. Firenze 39-58 officine meccan., 8 v. Aosta . . 46,70,429,356-57-65,441-43-45 449-69-86,1203
Gilardini Giulio, dott. proc., 24 v. Cernaia . .1028
Gilardini Guido 55-43 7 p. Solferino.
Gilardini Mich., stuccatore, 2 v. Riberi . . .444
Gilardini Roberto, ✻, dott. in scienze commerc., 34-64 *uff.* 48 c. Ponte Mosca, *abit.* 32 v. Cernaia 875,952,1047-203
Gilardini Vinc., ing. 20-77 4 v. Ponza.
Gilardini-Calderara Emilia, agiata 20-77 4 v. Ponza.
Gilardini-Calderara Tullia, agiata, 7 p. Solferino.

Gilardini Ugo 55-43 7 p. Solferino.
Gilardini-Allasia Matilde, agiata 23-10 3 via Palazzo Città. . . . . *pag.* 839
Gilardini Caramello Chiarina 34-64 32 v. Cernaia.
Gilardini-Rey Giacinta, 38 c. Oporto 982
Gilardino Carlo, farm., 4 v. Vigone. 4077
Gilardino Carlo, prof. perito calligrafo, 44 via Germanasca 1050
Gilardino Pietro Gio., med.-chir., 6 v. Passalacqua 1063
Gilardo Lor., consigl. Benef. (Reaglie) 824
Gillardone Aug., ✻ avv., 12 c. Vinzaglio. 738,1020
Gilbert Jules, agiato, 78 v. Mad. Cristina.
Gildo Maria, sarta, 24 v. Rivara 324
Giletta Carlo, torn. in metalli 30-12 156 corso Reg. Margh. 394-95,464
Giletta Laura, maest.-mun., 47 v. Princ. Tomm. 978
Giletti coniugi, leg. libri, 124 *bis* v. Nizza. . 388-89
Giletti Alfredo, negoz. legna e ferram. 30-98 9 c. Duca Genova e 44 v. Massena . 409-68
Giletti Eugenio, impieg., 24 v. Po.
Gili coniugi 481 str. Basse del Lingotto. 24
Gili coniugi 485 v. Nizza 401-42
Gili Andrea (eredi) 58 v. S. Paolo 451
Gili Antonio, impieg., 26 v. Ospedale . . . 1183
Gili Antonio, vetturale, 45 v. della Zecca . . 544
Gili Carlo, falegn., 4 v. Burdin 407
Gili Felice, litogr., v. Ormea acc. al 23 e 26 via Silvio Pellico 381-82
Gili Gio., calzolaio, 40 v. Demonte 449
Gili Gius., chim.-farm., 29 c. Vinzaglio . . . 4077
Gili Natale, mag. alim., 554 str. di Nizza . . . 594
Gili Orsola in Margary 38 v. Garibaldi 44,418
Gili Pasquale, latton., 4 c. Tortona 475
Giliberti Franc. 24 v. Petrarca 123
Giliberti Umberto, dott., impieg., 46 v. Mazzini 1473
Gilitos E., cartoleria, 87 v. Frejus 389
Gilla Gius., 4 v. Stellone 906
Gillardi Emilio, neg. ferram., 3 v. Cottolengo e 134 c. Reg. Margherita 468
Gillardi Emilio Mario, ing. 19-69 39 c. Principe Oddone 1038-215
Gillardi Gio. Tommaso, capo uff. ferr., 4 via Giovanni Somis 1154
Gillardi Pietro fabbr. mobili, 19 v. Cagliari 39 396,407
Gilli coniugi 19 v. Mompantero 401
Gilli frat. e sor. fu Gius. 32 str. del Righino. 438
Gilli Bart., meccan., 28 v. S. Paolo. 486
Gilli Camillo, calzol., 66 c. Casale 449
Gilli Camillo fu Franc., ✻ 27 v. Accademia Albertina. 11,456
Gilli Carlo, calzolaio, 43 v. S. Rocchetto . . . 449
Gilli Carolina in Lavioso 44 v. Costigliole 59
Gilli Cesare, 3 v. Colli 1123
Gilli Edoardo e cons. 205 str. Val S. Martino 472
Gilli Evaristo, fabbr. mobili, 3 v. Volta . 396,407
Gilli Felice, fabbr. carrozze, 3 v. Giorgio Pallavicino. 402
Gilli Franc., industr., 27 v. Accademia Albertina.
Gilli G., pneumatici, 32 v. Cellini. 489
Gilli Gio. fu Carlo 9 v. Ellero 66
Gilli Gius. fu Giac. 9 v. Issiglio 84
Gilli Gius. fu Mich. 2 v. Cinischia . . 55,850
Gilli Gius., latteria, 9 v. Rivara 579
Gilli Giuseppe, mag. alim., 23 v. S. Secondo 594,600
Gilli Giuseppe, ✻ teol., 8 p. S. Giovanni e 35 v. S. Donato . 405-47-69,210,624,772,814
Gilli Leandro, 20 v. S. Domenico 809
Gilli Luigia, merciaia, 42 v. Barolo 353
Gilli Margh., levatr., 42 v. Villarfocchiardo 709,1085
Gilli Margh. in Galantini 48 v. Chivasso . 54

Gilli Maria in Bianchi 42 v. Gassino *pag.* 76
Gilli Maria ved. Binelli 28 v. Marochetti . 96
Gilli Mario, agente di cambio 12-32 9 via Ospedale, *abit.* 37-44 52 c. Re Umberto. 317-18,1185-228
Gilli Michele, rosticceria, 9 v. S. Domenico . . 597
Gilli Tommaso, gener. a riposo, 6 v. San Massimo 1111
Gilli-Tribaudino Giuseppina, maestra mun., 44 v Cavour. 985
Gilli-Vitter Gaspare, maestro mun., 5 v. Ravenna 979
Gillio Alberto fu Carlo 243 str. Moncalieri . 402
Gillio Ant. fu Bartol. 11 v. Boccardo . . . 32
Gillio Baldassarre, crimi vegetali 48 v S. Francesco da Paola 341
Gillio Celest. fu Gius. 93 v. Aosta 46
Gillio Edoardo, fabbro, 188 c. Moncalieri . . . 498
Gillio Enr., decor. d'appart., 44 v. Cavour . . . 370
Gillio Ernesto, imp. post., 7 v. Silvio Pellico . 1143
Gillio G. Attilio, tratt., 82 c. Princ. Oddone . . 549
Gillio Giuseppa in Natale 243 str. Moncalieri 402
Gillio Gius., bidello, 33 v. Bern. Galliari . . . 961
Gillio Gius., calzol., 40 v. Bogino 449
Gillio Gius., impieg. munic., 5 v. Boucheron.
Gillio Gius., sarto, 40 v. Ospedale 332
Gillio Gius., vinaio, 4 v. Cavour 567
Gillio Giu-eppina Teodolinda, maestra mun., 52 v. Principe Amedeo 986
Gillio Gugl., avv., proc., 48 v. Juvara . . . 1020-28
Gillio Lor., legna e carb., p. Gran Madre di Dio (sotto la chiesa) 499
Gillio Margherita ved. Barberis, merc., 4 v. Basilica 353 58
Gillio Maria in Mellino 25 v. Vanchiglia . . 47
Gillio Teresa in Lavarino 11 v. Approcci . 47
Gillio-Tos, 47 v. Belfiore 1124
Gillio Vitt., rigattiere, 53 v. Saluzzo 353
Gillone Carlo Alb., med.-chir., 26 v. Principe Tommaso. 1063
Gillotte Marie Luise, prof^e^, 47 v. Pastrengo . 965-93 1003-04
Gilly Alfonsina, maestra mun., 7 v. Massena . . 970
Gilodi Costantino, ing., 9 via al Monte 405,1038
Gilodi Franc., latton.-gas., 6 v. Carena. 475
Gilodi Giacomo fu Gio. 17 v. Berthollet . . 28
Gilodi Lorenzo, lattoniere, 12 v. Borgo Dora . . 475
Gilodi Luigi, calzol., 3 v. Deposito. 449
Gilodi Luigi, latton.-gas. 36-43 6 v. Melchior Gioia 475,885,1258
Gilodi Luigi, ogg. casalinghi, 68 c. Vitt. Em. II . 470
Ginatta Desiderio, neg. olii, 13 v. Porta Palatina 602
Ginatta Domen., avv. 42-28 26 v. Sacchi . . 1020
Ginatta Umb. dott., proc., 5 p. Consolata 129,1028
Gindri Luigi, vettur., 4 v. Cagliari. 539
Gindri Matteo, vettur., 4 v. Cagliari 542
Gindro Andrea, decor., 36 v. S. Chiara 370
Gindro Caterina, neg. uova e burro, p. Eman. Filiberto (merc. IV) 582
Gindro Gio., macc. cucire 49-49 9 v. S. Domenico 481
Gindro Gio., velocipedi, 22 v. S. Rocchetto. . 490
Gindro Lor. di Domen. 31 v. Bologna . 13,32
Gindro Lor., macch. da cucire 58-78 53 via Bologna 467-84
Gindro Maria ved. David *35bis* v Cuneo . 64
Gindro e Seyta, fornit. milit., 153 c. Reg. Margh. 365
Ginepra Gio., fabb. berretti, 64 c. S. Maurizio . 330
Ginepro Augusto 146 str. S. Margherita . 454
Ginepro Enr., parrucch., 13 v. Biella 434
Ginepro Margh., agiata, 62 v. Venti Settembre.
Ginisio Lor., panett., 38 c. Princ. Oddone . . 642

Ginnasii:
Cavour, 2 v. Deposito . . . . . *pag.*
Cesare Balbo, 31 v. Porta Palatina. . . . .
Gioberti, 33 v. Ospedale . . . . . .
Massimo d'Azeglio, 8 v. Parini . . . . . .
Ricreativo Genero, 139 str. S. Margherita . 4
Vittorio Alfieri, 25 v Burdin. . . . . .
Gino Alb., impieg., 49 c. Francia.
Gino Fiorino, confett., 26 v S. Donato . . . .
Gino Fortun. e sor. fu Bart. 28 v. Brusà . .
Gino Franc. 12 *int.* 2-4 v. Brusà . . . . .
Gino Franc., liquor., 43 v. Mazzini . . . .
Gino Giacomo e cons. 7 v. Cocconato 36,56
Gino Gio., 44 p. Vitt. Eman. I . . . . . .
Gino Gio., macell., r mp. all'8 v. Corio . . . .
Gino Giorgio, fabb.-oref., 42 v. S. Teresa . . .
Gino Gius. latter., 24 v. Borgo Dora e 47 v. Messina . . . . . 3.
Gino Luigi, falegn., 45 v. D. Bosco . . . . .
Gino Mariannina, mercerie, 49*bis* v. Rossini . .
Gino Teresa di Gius. 69 v. Saluzzo. . . . .
Ginolino Anna, maestra mun., 43 v. Vitt. Amedeo
Ginotti Gio., capo tecnico, 469 c. Reg. Marg.
Ginzotti frat. e sor. fu Gius. 40 v. Aporti.
Gioana Ernesta, neg. selvaggina, 2 v. Bern. Galliari
Gioana Felice, pol. e selvagg. 49-04 piazza Eman. Filiberto (tett. ponente). . . .
Gioana-Almici Beatrice, maestra mun., 5 *bis* v. Pisa
Gioanetti Bart., mag. alim., 40 v. Pollenzo. . .
Gioanetti Felicina, neg. frutta e verd., 7 v. Valeggio
Gioanetti Francesca in Bovero 33 via Piossasco 420
Gioanetti Francesco, dott. farmac., 134 c. Regina Margherita e 49 v. Bellezia . . 1067-80
Gioanetti Gius., panett., 72 c. Fruttuario. . . .
Gioanetti Raffaello, rag., 18 v. Barolo 868,1177
Gioaninetti Rosa, mercerie, 26 v. Cellini. . .
Gioannini Alb., avvocato-proc., 14 v. Quattro Marzo 1020-28-210-44-44
Gioannini Dom., ispett. uff. registro, 14 via Quattro Marzo 144
Gioannini Fortunata, affittacam., 2 v. Mazzini
Gioannini Lodovico, dott., 49 v. Cibrario. .
Gioannini Sabina fu Gius. 5 e 7 v. Porta Palatina 12
Giobasso coniugi 3 v. Goletta 82
Giobbio Alfr., panett., 49 v. S. Massimo . . . 642
Giobbio Siro, imp. daziario, 56 v. dei Mille. .
Giobbio fratelli, legal., 39 v. Carlo Alberto
Giobellina Gio., impieg. ferrov., 40 v. Crist. Colombo
Gioberge sorelle, sarte, 20 v. Roma . . . . .
Gioberge L., fabbr. conf. 6-38 v. Giulio e 43-19 44 v. Bonzanigo. . 35,126 377-78
Gioberge Luigi, 22 v. Pietro Micca 12
Giobergie, negoziante, 20 v. Milano.
Gioberti Emilia, maestra mun. 449 v. Cesare
Gioberti G. B., ruotificio 57-26 26-28 v. Avigliana 1
Gioberti Maria, affittacamere, 45 v. Massena
Gioca Carlo, tabacc., 44 str. Pianezza . . .
Gioccani Rita, modista, 14 v. S. Teresa. . . .
Gioda Camillo, avv.-proc., 9 v. Assarotti . . .
Gioda Carlo fu Ant. 49 v. Cherasco. . . . .
Gioda Ern., rappr., 34 v. Mad. Cristina 7 . 1257
Gioda Felice, 6 v. Ormea 80
Gioda Gio^a^, tintoria, 4 v Donati . . . . .
Gioda Gius. latteria, 48 c. Casale. . . . .
Gioda Luisa Rosa, maestra mun., 64 v. Venti
Gioda Mario, giorn., 3 v. Buttigliera 1097
Gioda Pietro, 3 c. S. Martino 1188

Gioelli Alberto, fabbr. bolloni 32-20 34 via Saluzzo . . . . . *pag.* 466
Gioelli Emilia in Barge 260 str. Moncalieri 402
Gioganino Franc. fu Ant. 22 v. Molinette 50,401
Gioia Ant., tipografia, 20 v. S. Ottavio . . 384
Gioia Giacomo, farmac., 44 v. Cibrario.
Gioia Vinc., cassiere, 4 v. Genova 1163
Gioja Gio. 27-76 carpent., 27 v. Giotto ang. v. Canova 79,405-07-46
Gioja Gius., impieg. munic., 45 v. Amedeo Peyron 693 792-94
Gioja Oreste, imp. mun., 2 v. S. Agostino . 687,750-52
Giolino Adelaide in Chiappelli 44 via Palazzo di Città 44,84,148
Giolino Alessandro, orefice, 4 v. Po 360
Giolino Clotilde 44 v. Palazzo di Città . 148
Giolino e Daniele, panierai 44 v. Palazzo Città . 356
Gioliti Alberto, rag. 4 v. Cavour 725,893
Giolito Antonio, 2 v. S. Tommaso 858
Giolito Maria e Giuseppina 4 via Donizetti. 64
Giolito Gio., 26 c. S. Maurizio.
Giolito Gregl., maestro mun., 64 c. Princ. Oddone 975
Giolito Rina, levatr., 26 c. S. Maurizio . . 1085
Giolito Secondo, rappr., 42 v. Mazzini . . . 515
Giolito e Brogi, calle-rist. 40-23 20 v Po 554-55
Giolito-Drago Francesca, levatr., 26c. S. Maurizio 1085
Giolitti frat. e sor. fu G. B. 62 v. Sacchi 145-62-67
Giolitti Alberto, affittacam., 29 v. Roma . . 506
Giolitti Fed. dott. prof. 42-46 75 corso Moncalieri 102,948-54
Giolitti Gius. meccanico 87-19 73 via Don Bosco 64,392,486
Giolitti Maria Luisa, agiata 42-46 75 c. Moncalieri.
Giolitto Emilia, stiratr. 5 v. Gius. Grassi . . 347
Giommi A. e C., acque min., 1-41 121*bis* v. Nizza 427
Giommi Dario, 124*bis* v. Nizza. 1243
Giona Ant., calzol., 50 v. Princ. Tommaso . 449
Gione-Bottalo Elisa, maestra mun., 57 v. Colli 977
Giorcelli coniugi, tratt., 43 v. Priocca . . 549
Giorcelli C., calzol., 57 v Garibaldi 449
Giorcelli Carlo, 56 v Garibaldi 905
Giorcelli Celest., calzol., 47 c. Vinzaglio . . 446
Giorcelli Fed. Ang. fu Gius. 28 v. Soana. 164
Giorcelli Gius., mag. alim., 42 c. Dante . . . 594
Giorcelli Gius. n. Scavia 87 c. Quintino Sella 135
Giorcelli Lor., mag. alim., 46 c. Graglia . . 569-94
Giorcelli Maria in Siderot 40 v. Vistrorio 182
Giorcelli Vladimiro, ing., 6 v. Napione . . . 1038
Giorcelli e Micheletta, cereali e farine 46-40 5 c. Oporto. 607-09
Giorchino Ang., maestro mun., 42 v. Pr. Amedeo 975
Giorda coniugi 34 v. Montanaro. . . . 405
Giorda Augusto, impieg. commerc., 23 v. S. Quintino.
Giorda Caterina in Busso 44 v. Catania . . 48
Giorda Domenico, artic. da viaggio, 27 v. Campana 444-98
Giorda Eug., fabbr. scatole, 8 v. Consolata . 385
Giorda Gio., carradore, v. S. Sebastiano da Po 402
Giorda Giovannina, merc., acc. al 14 v. Principi d'Acaja 353
Giorda Gius., veloc. 27-60 6 v. S. Quintino. 490
Giorda Gius., drogh., 30 v. Saluzzo 438
Giorda Gius. 46 v. Chiomonte. 53
Giorda Michele, stenografo, 25 v, Campana . 1040
Giordana con., mag. alim., 43 c. Princ. Oddone 594
Giordana A., stiratr., 45 v. Parini 347
Giordana Alfr., ing., *uff.* 38 92 47 corso Re Umberto, *abit.* 24 v. Am. Avogadro 1038 1135-37-39
Giordana Arturo, medico chir. 52-17 4 via Fabro 1063-72
Giordana Bernard., mag. alim., 36 v. S. Massimo 594
Giordana Carlo, mag. alim., 5 v. S. Massimo . . 594
Giordana Clemente, latteria, 6 v. Bava. . *pag.* 579
Giordana Franc., rag., 45 v. S. Quintino . 1046-168
Giordana G. B., ing., 2 v. Alpignano . . . 1038
Giordana G. B. fu Gio. Batt. ing. meccan., 280 c. Peschiera 123,486
Giordana Gio. e consorte 20 v. Locana. . 90
Giordana Giorgio, latteria, 11 v. Vanchiglia . . 579
Giordana Gius., avv.-notaio 80-87 10 via Juvara e Foglizzo. 847,1034-111
Giordana Pasquale, ispett. ferr. a riposo, 9 v. Saluzzo 119
Giordana Pietro fu Costanzo 274 str. Nizza 142
Giordana Teresa, tratt., 4 c. Ponte Mosca. . . 546
Giordana, Garello e C., mece. 85-43 (Torino-Tesoriera), 129 str. ant. di Rivoli e 280 c. Peschiera. 448
Giordanelli Maria, cartol., 68 str. Vercelli . . 389
Giordanengo coniugi, caffè, 36 v. Gioberti 554-79
Giordanengo Bart., curato, Mad. del Pilone. 268,769
Giordanengo Cesare, med. chir., 47 v. Nizza . 1063
Giordanengo G., parrucch., 27 v. Vittoria. . . . 431
Giordanengo Margherita, neg. frutta, 79 v. Villafranca 605
Giordanetto Luigi, disegn. mun., 24*bis* via S. Donato 689
Giordani Cost., calzol., 15 v. Bellezia. . . . 449
Giordanino, agenzia prestiti, 28 c. Princ. Oddone. 547
Giordanino frat. e sor. di Carlo 224 corso Francia. 73
Giordanino Carlo fu Dom. 44 v. Freidour 74
Giordanino Dionigi, impieg., 44 v. Sacchi . 1105
Giordanino Domenica e Clotilde 39 via Amerigo Vespucci 15
Giordanino Domenica fu Domen. 32*bis* via Cibrario. 54
Giordanino Felice, avv.-proc. 12-02 2 via Viotti 1020-28
Giordanino Franc., latteria, 4 v. Martinetto . . 579
Giordanino Giacomo, macell., 49 v. Lanzo. . . 647
Giordanino Maria in Audisio, tratt., 82 strada ant. di Rivoli 549
Giordanino Maria in Ghiotti 224 corso Francia 439
Giordanino-Colombo Maria, levatrice, 33 v. San Francesco da Paola 1085
Giordano coniugi 3 v. Torquato Tasso . 467
Giordano coniugi, calzol., 65 v. Mad. Cristina . 449
Giordano frat. di Luigi 5 v. Collini . . . 50
Giordano frat. e sor. fu Giacomo 12 via Carena. 42,84
Giordano frat. e sor. 47 v. Roma. . . . 444
Giordano frat. e sor., latteria 365 v. Nizza . 579
Giordano sor. fu Gius. 6 v. Aporti 47
Giordano A. 47 v. S. Rocchetto 454
Giordano A., levatr., 20 v. Leon. da Vinci . 1085
Giordano A., pasticc. e panett. 45-19 33 v. Garibaldi 376
Giordano Alessio, pizzicagnolo, 6 c. Orbassano. 600
Giordano Alessio Gius., avv., 15 v. Genova . . 1020
Giordano Annib. not., 10-12 v. Morghen . 108
Giordano Ant., sarto, 33 v. Principi d'Acaja . 332
Giordano B., messo esattor., 36 v. Vanchiglia. . . 547
Giordano Bart., farm. 9-61 47 v. Roma . . 1077-80
Giordano Cam., rappr. 57-18 46 v. Lagrange. 342
Giordano Carlo proc., *abit.* 33 v. Amerigo Vespucci, *uff.* 31 v. Barbaroux. 406-60,783 1028
Giordano Carlo Vinc. fu Franc. avv. proc. 10-45 31 via Barbaroux, *abit.* 60-05 33 v. Amer. Vespucci . . 15,825-28 1020-28-426
Giordano Cesare, avv., 15 v. Genova. . . . 1020
Giordano Domen. 48 v. Villafranca . . . 479

Giordano Edoardo, dott.-prof., 22 v. Cernaia . *p.* 960
Giordano Elvira, modista, 45 v. Villafranca 328-30
Giordano Ern., ☎, dirett. Banco Napoli, 35 via Maria Vittoria 1464 65-84
Giordano Ern., viagg. di comm., 47 v. Bidone.
Giordano Ettore, tabacc., 37 c. Regio Parco . . 734
Giordano Fil., meccanico, 9 v. Princ. Tommaso 840
Giordano Filippo, medico, 9 v. Cibrario . . . 1063
Giordano Filippo 🚗 *lanif.* **40-94** 21 23-25 c. Vigevano, *abitaz.* **36-73** 10 p. Statuto 178,340
Giordano Gaetano, inserv., 33 v. Mondovì . . 954
Giordano G. fu Giac. 🚗 4 v. Cavour . . 94,443
Giordano Generoso, capit. Genio 🚗 **60-08** 404 c. Siccardi 464
Giordano Geremia, ☎, dir. propr. Soc. Italo-Ingl. d'app. igiene, 21 c. Francia, *uff.* 12 v. Po.
Giordano Giacinta ved. Calzia 🚗 69 v. S. Paolo 150
Giordano Giacinto, dott. 74 c. Vittorio Emanuele II. 945,1063
Giordano Gio., 34 v. Mazzini. 880
Giordano Gio., stenogr., 87 v. Venti Settembre 1088
Giordano Gio., viaggiat., di comm., 57 v. Magenta.
Giordano Gio., pens., 58 v. Mazzini.
Giordano Gius. 🚗 58-60 v. Monginevro . . 404-43
Giordano Gius fu Bartol. 🚗 fabbro **55-92** 63 v. S. Giulia e 1 v. della Caccia . 153,498
Giordano Gius. fu Giacinto, 🚬 🚗 dott., 5 via Cellini 50
Giordano Gius. fu Franc., ☎ 🚗 avv.-proc. **10-45** 31 v. Barbaroux, *abit.* **83-94** 2 v. Montecuccoli . 106-60,830,1020-29-158
Giordano Gius., inserv. Isp. Catasto, 10 v. Rosine. 727
Giordano Gius., med.-chir. **14-67** 6 v. dei Quartieri 784
Giordano Gius. di Luigi, ☎, avv.-proc., 1 v. Carlo Alberto 748,1020-29-129-36
Giordano Gius., tabacc., 7 v. Monginevro 438,730
Giordano Ida, maestra mus., 10 v. Rosine . . 1042
Giordano Lor., impieg., 48 v. Quintino Sella . 1190
Giordano Lor., latteria, 100 v. Mad. Cristina . 579
Giordano Lor. e cons. 🚗 48 c. Quint. Sella . 134
Giordano Luigi, ⚒, avv., deput. al Parlam., consigliere prov., *abit.* 71 c. Vitt. Em., *studio* **36-00** 15 v. Genova o Chieri . 633 634,722-25-39-40-41,908 1020-122-30-31-38
Giordano Luigi fu Pietro, 🚬 🚗 avvocato, 1 v. Carlo Alberto 43,842-44,1020
Giordano Luigi Secondo, vinaio, 22 v. Mazzini 569
Giordano Maddal., neg. frutta e verdura, 6 via S. Dalmazzo. 605
Giordano Marcello, falegn., 4 v. Elvo 407
Giordano Maria in Gastaud 🚗 185 str. Abbadia di Stura 44
Giordano Maria, maestra, 3 v. Boucheron.
Giordano Maria, riv. giorn., 2 v. Milano . . . 379
Giordano Maria, tabacc., 43 v. Princ. Amedeo . . 730
Giordano Mario, liquor., 2*bis* v. Princ. Tommaso 359
Giordano Michelang., uff. gind., 32 v. Po . . . 748
Giordano Michele e cons. 🚗 8 v. Gassino . . 76
Giordano Michele, latteria, 26 v. Baro'o . . . 379
Giordano Pietro di Luigi, 🚌 med.-chir., 1 via Carlo Alberto e 56 c. Casale. 798,804,1063
Giordano Pietro, tabacc., 66 str. Lanzo . 730,1181
Giordano Rocca, sarta, 87 v. Venti Settembre . 324
Giordano Rosetta, maestra mun., 64 c. Pr. Oddone 975
Giordano Virginia in Fiore 🚗 80 v. Nole . . 113
Giordano-Gemelli Maria, 33 v. Am. Vespucci 825,977
Giordano-Ker Bessie, 31 v. Legnano . . . 785,899
Giordano e Allione, neg. musica, 27 v. Cernaia . 384
Giorelli Aug. Corr., ing., 23 v. Bologna . . 509,1038
Giorelli Aug. e C. (nipoti Ettore Giorelli), lane greggie, **34-87** 23 v. Bogino . 321-40-44-42-65
Giorelli Ern., med.-chir., 8 v. Andrea Doria 1063-72
Giorello Carlo, neg. orefic., 14 v. Barbaroux *p.* 3[illegible]
Giorgetti Alessandro **42-60** 11 v. Assarotti.
Giorgetti Ant. 🚗 241 str. Casale. 46
Giorgetti e Schütz, neg. formaggi **5-45** Docks Torino-Dora, padigl. *A* . . . . . [illegible]
Giorgi Colomba, pellicc., 14 via Milano . . [illegible]
Giorgi Enr., 119 c. Vinzaglio . . . . . [illegible]
Giorgi Ercole, 3 v. Garibaldi.
Giorgi Ernesto, banco lotto, 80 v. Nizza. . . . 532
Giorgi Giorgio, 🚬 imp. R. Casa, 1 v. Rossini . . [illegible]
Giorgi Gius., sost. procur., 20 v. Roma
Giorgi-Silvestri Agnese, dottoressa, 7 via Principi d'Acaia . . . . . 967,[illegible]
Giorgianni Antonino, insegn., 64 l c. Stupinigi 721,[illegible]
Giorgieri Adalgisa, maestra mun., 30 v. Napione. [illegible]
Giorgis Alessandro, tipogr., 33 v. S. Chiara. [illegible]
Giorgis Camillo, ☎, banch. in seta **16-69** 1 v. Brofferio. . . . . 347,1183-84-86 [illegible]
Giorgis Gius., 31 v. Modena. 734
Giorgis Giac., insegn., 37 c. Oporto 1004
Giorgis Mario, dott., 4 v. Tarino 945
Giorgis Mich., parrucch., 30 c. Vercelli . . . 434
Gioria Carlo 🚗 64 v. S. Donato 148
Gioria Ern. 🚗 36 v. S. Donato . . 24,42,66,148
Giorilli Giacomo, econ., 24 v. Bardassano. . . 846
Giorio Gius., ☎ 🚗 25 v. Frabosa. 72
Giornali:
Il Commercio **22-67** 19 v. Montebello . 1089
Il Corriere della Sera (Agenzia) **12-15** 54 v. Venti Settembre 379
Il Giornale (Gazzetta di Torino) **4-38** 28 v. Carlo Alberto 1089
Il Grido del Popolo, 42 c. Siccardi . . . 1095
Il Mattino (Napoli), uff. di corr. presso « *La Stampa* » **38-50** 3 v. Dav. Bertolotti 379
Il Momento **16-41** 14 via Parini 1089
Il Resto del Carlino (Bologna) ufficio di corrisp. presso « *La Stampa* » **54-05** 3 v. Davide Bertolotti 379
Gazzettino « Il Venerdì della Contessa » **17-89** 6 v. Bertola. 1089
La Cinematografia Italiana ed Estera **25-09** 31 v. Cumiana e 4*bis* v. Ospedale 1094
La Donna **25-15** 3 v. Robilant. 1090
La Gazzetta del Popolo **39** e **6-62** 12 v. Quattro Marzo 1088
La Gazzetta del Popolo della Sera **39** e **6-62** 12 v. Quattro Marzo 1088
La Patria **29-11** 11 v. delle Scuole. . . 1095
La Stampa **11-36** *ammin.* **25-40** *redaz.* **11-15** **3-14, 8-00** e **65-01** 3 via Davide Bertolotti. 1088
La Vita Cinematografica **23-50** Galleria Nazionale (scala *D*) 1093
L'Esercente **47-62** 17 v. Carlo Alberto . 1094
L'Indicatore Generale, 25 v. Maria Vitt. . 1094
L'Italia Reale-Corriere Nazionale **22-53** *direz.* 26 v. Principe Amedeo . . . 1089
Rivista Internazionale, *La fotografia artistica* **24-74** 1 v. Accad. Albertina 1093
Torino Nuova **63-44** 70 v. Cesana. . . 1095
Giors sor. e frat. 🚗 24 v. Porta Palatina . 130
Giorsa frat. fu Ant. 🚗 14 v. Sospello 162
Giorsa e Busso 🚗 mecc. **86-67** 33 v. Brione 36,486
Giorsetti G., insegne, 26 v. Mongrando. . . . 367
Giosserano Maria, prof., 3 v. Bagetti . . . 963-75
Giotto Eug., tratt., 179 v. Nizza. 350
Giotto Gius., macell., 46 v. Valeggio 647
Giovana Carlo, calzol., 224 corso Francia . . . 449
Giovando Carlo Luigi, imp., 28 v. Gasometro 1144
Giovando Maria, mag. alim., 163 c. Reg. Margh. 594

Giovanelli Cesare, sarto, 1 p. Bodoni . . . *pag.* 332
Giovanelli Emilia, fioraia, rimp. al 2 v. Sacchi 375
Giovanelli Giac., proc., 9 v. Montecuccoli . . 1029
Giovanelli Giulio, mediat. sete, 43 v. S. Francesco da Paola 348
Giovanelli Gius., impieg., 8 v. del Carmine.
Giovanelli Maria in Carando, vinaia, 45 v. Buniva 569
Giovanelli Orsola, fioraia, 28 v. Massena . . . 375
Giovanetti Alberto, affittacam., 3 v. Andrea Doria. 506
Giovanetti Gius., sarto, 8 v. Bern. Galliari . . 332
Giovanetti Paolo, commercio rottami ferro e metalli, 41 v. Gioberti 466-68
Giovanetti Raimondo, impieg., 14 c. Napoli.
Giovanetti Rosalia, 30 v. Vassalli Eandi . . . 839
Giovanetti Vittoria, mag. alim., 2 v. Thesauro . 594
Giovanetto coniugi 🚗 23 v. Volpiano . . 485
Giovannetti Carlo, maestro mus., 26 v. Drovetti 1012
Giovannetti Luisa, prof. violino, 9 v. E. De Sonnaz 1012
Giovannetti Maurizio, ☎, maestro di musica, 9 v. Ettore De Sonnaz. 966,1014-42
Giovannina Giovanna 🚗 17 v. Nicola Fabrizi 140
Giovannini Cesare rag., 16 v. Princ. Amedeo 1149
Giovannini Dom., ☎ 🚗 25 v. Vicenza. . . 478
Giovannini Evasio, impieg., 25 v. Beaumont . 1015
Giovannini Gerardo, maggiore, 30 v. Montevecchio. 954
Giovannini Gio. 🚗 18 v. Principessa Clotilde 132
Giovannini Lorenzo, tratt., 64 c. Mortara . . . 549
Giovannini Maria ved. Garione, mag. alim., 17 v. Ellero 594
Giovannini Sebastiano, ☎, medico-chirurgo, 37 v. S. Franc. Paola . . . 939-45,1063-73
Giovannino M., mercerie, 50 v. Monginevro . . 333
Giovannone Innocenza, agiata, 2 v. Gaudenzio Ferrari.
Giovannoni U., ☎, maggiore, 40 v. S. Teresa.
Giovanola Luigi, fabbr. mob., 35 v. Ospedale e 20 v. Rosine 359-97
Giovanola Pio, sarto, 232 str. di Lanzo 332
Giovanzana Virgilio, materass., 83 v. Villafranca 455
Giovara Carlo, 🚬, ing., **88-73** 9 v. Ett. De Sonnaz 504,974-92,1038
Giovara Clelia, agnelli e montoni, 29 v. Barolo 620
Giovara Emanuele, 5 v. Magenta 880
Giovara Fedele 🚗 5 v. Ciamarella. 54
Giovara G. M., pizzic., 72 c. Re Umberto 600
Giovara Gio., materass., 44 v. S. Franc. Paola 455
Giovara Romilda, ricam., 43 v. Bava 330
Giovara e Cazzaniga, importaz. e rappresentanze, *uff.* **41-43** 26 v. Sacchi, *abit.* 54 via Cibrario 515-16
Giove Ignazio, impieg. post., 53 v. S. Donato 1148
Giovenale Ant. fu Mich. 🚗 cancell. in ferro, **80-31** 67 v. S. Secondo . 452,405 888,1224
Giovenale Giacomo, neg. frutta e verd., 5 via S. Chiara 605
Giovenale Gio., rag. **83-43** 7 v. Nizza. . . . 820 1008-45-197-206
Giovenale Giunio, dott. farm. **24-95** 14 via Mad. Cristina. 1077
Giovetti Angelo, maresc., 19 c. Vercelli . . . 753
Giovetti Renato, dott., 108 v. S. Secondo . . 1123
Giovine Ang., prof., rag., dott. in scienze commerciali 🚗 **55-23** 54 v. Venti Settembre . 45,103-56-66,875,974,1008-45-46-47
Giovine Claudio, tappezz., 27 v. Accademia Albertina 374
Giovine Gio., neg. legna e carb., 12 v. Porta Palatina 409
Giovine e Massaro, vinai, 5 v. Cuneo 569
Giovo Cesare, cappellaio, 3 v. Chiesa della Salute 329-30
Girano Mich., ombrell., p. Em. Filib. (tett. levante) 356
Girard Carlo, ☎, ind., console, 20-22 v. Roma, *abit.* **84-00** 25 v. Pastrengo *p.* 636,1123-214
Girard Felice, rappr., 1 v. Quattro Marzo . . 511
Girard Gio., serv. autom. pubb., 98 v. Saluzzo . 543
Girard Mario, sarto, 46 v. Bellezia 332
Girard Onorato, ☎ 🚗 22 v. Roma 125
Girard Paol. in Gondrand 🚗 22 c. Vinzaglio 181-84
Girard-Balma Luigia, sarta, 1 v. Quattro Marzo 324
Girardi coniugi 🚗 42 v. Casellette . . 47,124
Girardi frat. di Domen. 🚗 22 str. di Pianezza. 124
Girardi Agostino, maestro ballo, 54 v. Zecca . . 1014
Girardi Agost., neg. frutta, p. Eman. Filiberto (tett. ponente) 605
Girardi Amilcare, neg. vini **57-06** 42 via Mazzini 564-69
Girardi Andrea, mag. alim., 34 v. Monginevro 594
Girardi Anna-Maria e Giacomo fu Franc. 🚗 92 v. Don Bosco 64
Girardi Ant., macellaio, p. Em. Fil. (tett. pon.) 647
Girardi Ant., fu Gioach. 🚗 264 *bis* str. Nizza 142
Girardi Ant. 🚗 macinazione droghe, ecc. 92 v. Don Bosco 64,142-25
Girardi Ant., agnelli e montoni, p. Bodoni (serr.) e p. Em. Filiberto (tett. pon.) . . . 617-20
Girardi Ant., mag. alim., 30 v. Mad. Cristina 594,600
Girardi Bartol. fu Pietro 🚗 3 v. Arezzo. . . 17
Girardi Caterina, rigatt., 3 v. Cottolengo . 355,443
Girardi Dom., capo-tecn. ferr., 5 v. Nizza . . 1151
Girardi Eugenio, 39 v. Vinc. Vela 1211
Girardi Ferruccio, casse forti, 47 v. Cumiana . 488
Girardi Giacomo, ☎, 1 v. Balbis 1109
Girardi Giacomo fu Giuseppe, ☎, **22-49** 40 v. Perrone 860,1211
Girardi Giacomo fu Martino, 🚬 🚗 fabbrica soda **88-45** 88 v. D. Bosco, *abit.* **35-02** 54 v. Cibrario . . 54,64,66,88,122-23,740-33 824-27-66,987-88,1134-221-24-25-27-34
Girardi Gio., prof., 46 c. Ponte Mosca . 961-64-72
Girardi Gio. 🚗 81 strada Casale 45
Girardi Gio., 37 v. Carlo Alberto 1149
Girardi Gioach. fu Pietro 🚗 pizzic., 200 e 202 str. Casale 46,594
Girardi Gioach., geom., 25 v. Balme 1043
Girardi Girardo, pellicc., 6 v. Bava. 443
Girardi Gius. 🚗 14 v. Feletto 68,164
Girardi Gius., spurgo pozzi, 17-19 v. Principe Tommaso e **56-03** 100 str. Nizza (cascina Passaleva). 424
Girardi Gius. e cons. 🚗 300 str. Nizza . . . 142
Girardi Luigi, impieg., 26 v. Bidone.
Girardi Luigi, neg. ferram. **14-56** 7 v. Finanze, *abit.* 37 v. Carlo Alberto 468
Girardi Maddalena ved. Griva, salsam., 3 via Morosini 591,600
Girardi Mario, 54 v. Magenta 868
Girardi Maurizio 🚗 264 *bis* str. Lanzo . . 87
Girardi Orsola, macell., 3 v. Bastion Verde . 617
Girardi Pietro 🚗 dott., 4 v. Belfiore . 26,28,945 1063
Girardi Pietro e Luigi, salsam., 27 v. Mazzini 600 1140
Girardi Pietro, mag. alim., 248 c. Moncalieri . 594
Girardi Pietro e figlio, olio e salumi **63-07** Docks Piemontesi.
Girardi Roberto, messo esattoriale, 39 v. Po.
Girardi Teresa 🚗 46 v. Agliè 42
Girardi V., cioccolato **47-53** 1 v. Roma . . . 377
Girardi Vitt. fu Agost. 🚗 viaggiatore comm., 19 v. S. Secondo 424
Girardo Matteo, panett., 3 v. Bra 642
Girardo Paolo, panett., 20 v. S. Chiara . . . 612
Girassio Angela, mag. alim., 66 v. Morosini . . 594

Giraud frat. fu Matteo 47 *bis* v. Petrarca *p.* 423
Giraud Andrea 29 v. Soana 464,829,4136-238
Giraud Angiolina, 21 v. Bardassano . . 846,4093
Giraud Costante, proc., 40 v. S. Dalmazzo 4029-444-28
Giraud Fel., rappr. 64 47 43 v. Princ. Amedeo 545
Giraud Giacomo impresa trasporti 80-68 43 v. Castellette 47,424,547
Giraud Gio., meccanico, 27 v. Baretti 498
Giraud Marianna in Actis-Dana 20 v. Vinadio 180
Giraud On., avv., capo uff. mun., 3 v. Gio. Prati 687,1099
Giraud Roberto, affittacamere, 21 v. Po 506
Giraud Vincenzo, tratt., 5 v. S. Tommaso . .549
Giraud-Mottura Gius., dott.-proc., 32 v Venti Settembre 4029
Giraudi frat. 6-81 ferram., 4 v. Torquato Tasso 25,434,467-69
Giraudi Angela, 8 v. Papacino 914
Giraudi Felicita ved. Spilotri, mag. alim., 43 corso Graglia. 591
Giraudi Franc. e consorte 44 v. Fiano . 69
Giraudi Gio., commerc., 8 v. Papacino
Giraudi Gioffredo, prof., 22 c. Vitt. Em. II . 4008
Giraudi Gius., commerc., 4 p. Statuto.
Giraudi Gius., insegn., 3 c. Raffaello 968
Giraudi Gius. fu G. B. 48 v. S. Domenico 447
Giraudi Giuseppina, insegn. lingue, 22 c. Vitt. Em. II.
Giraudi Lorenzo, parrucch., 44 v. Rocciamelone 431
Giraudi Margherita, insegn., 22 c. Vitt. Em. II 4009
Giraudi Maria, liquor., 9 v. Stampatori . .539-69
Giraudi Pietro, imp. mun., 2 v. S. Giulia . . .701
Giraudi-Ballor Battistina 8 v. Papacino . 419
Giraudo con., drogh., 23 v. Monginevro 438,575-76
Giraudo fratelli falegn. 17-73 5 v. Romagnosi 441,407
Giraudo Annetta, tratt., 2 v. Balangero . . .549
Giraudo Ant., affittacamere, 2 v. Carlo Alberto .506
Giraudo Ant., *bar* 45-33 42 v. Venti Settembre 557
Giraudo Batt., latteria, 24 v. Venasca 579
Giraudo C., tratt., 4 p Savoia 549
Giraudo Giovanna, levatr., 7 v. Monginevro . .4085
Giraudo Gio., materassaio, 7 v. Monferrato. .455
Giraudo Gio. Dom. 48 v. Brunetta 37
Giraudo Gius., calzol., 3 c. Valentino 449
Giraudo Giuseppina in Raimondo 4 via S. Ambrogio 455
Giraudo Lorenzo, latteria, 20 v. Vibò 579
Giraudo Luigi, parrucch., 4 v. Calvo 431
Giraudo Maria, latteria, 42 v. Vibò 579
Giraudo Michele, latteria, 440 str. Lanzo. . .579
Girelli, lan. e drapp., p. Em. Filib. (tett. lev.) 334-38
Girelli, lingerista, 6 c. Brescia 337
Girelli Eraldo, rag., 4 v. Ponza 4472
Girelli Francesco (eredi) 209-47-21-23-60 str. prov. di Lanzo 87,824
Girelli e Maggi 417 v. Morosini 408
Girelli e Pugno 469 c. Reg. Margherita . .436
Giretti Carlo, rappr., 94 v S. Secondo 427
Giretti Gino, avv. 30-15 5 c. Vinzaglio, *abit.* 94 v. S. Secondo 4020-29-499-244
Giretti Leone, studio tecn. 49-77 4 p. San Martino, *abit.* 4 v. Balbis 504,645
Giretti Olimpia, sarta, 66 v. S. Secondo . . .324
Giretti Pietro, sarto, 46 v. Palazzo di Città . . .332
Giretti Pompeo, rosticc., 44 v. Bra 597
Giri A. G. 87-85 3 v. Montevecchio.
Giri Ferdin., parrucch., 28 v. Garibaldi. . . .434
Giribaldi Aless, mag. alim., 41 v. Pisa 594
Giribaldi Ernesta, drogh., 48 c. Tortona. . .438
Giribaldi Romeo, impieg. ferr., 37 v. Mad. Cristina.
Giribone Lucia, mercerie, 39 v. Bertola . 353-89
Giribone Simone, corriere, 1 v. Gasometro . .322
Giriboni Giorgio, edic. giorn. 81-17 angolo c. Vitt. Em. II e Re Umberto. . . *pag.*
Girini Gaspare, 22 c. Reg. Margherita. . . .
Giriodi Gius. impieg., 80 c. Siccardi 95,464
Giriodi Vinc., impieg., 6 v. Stampatori . . .
Giriodi di Monastero nob. Amalia n. De Genova di Pettinengo 39 c. Duca Genova 445 80
Giriodi di Monastero conte Augusto, 61-51 41 p. S. Carlo. . 22,48,656,845
Giriodi di Monastero cont.a Clem. in Coardi di Bagnasco 32 v. Carlo Alberto 427-85
Giriodi di Monastero nobile Filippo, 39 c. Duca di Genova 48
Giriodi di Monastero cont. Giuseppina nata Panissera di Veglio 44 p. S. Carlo 8
Giriodi di Monastero nob. Guglielmo, 2 c. S. Martino. 48,636
Girivetti Gius. (*Mucet*), p. Em. Filib. (merc. II)
Girò G. B., latton. 23-67 acc. al 4 via del Carmine 475,7
Girodi Rosina, neg. frutta, 32 v. S. Secondo.
Girodo-Cotta, mercerie, 21 v. S. Secondo . .
Girola Alb., ing., 25 v. della Rocca. . 845,9 4038
Girola Luigi, med.-chir., 84 c. Giovanni Lanza. 847
Girola Marcell., ing., 75 c. Re Umberto . .
Girola Michele, ing., 54 v. Mad. Cristina
Girola Rosa fu Giovanni ved. Lombard 449 str. Revigliasco . . . . . .
Girola Sebast., mag. alim. e vini, 49 c. Vinzaglio
Girola-Tulin nob. Riego, pubbl. 1-24 60 corso Vitt. Em. II. . . . . .
Giroldi Carolina, prof.a, 3 v. Po. . . . . .
Giroldi Lina, maestra mun., 3 v. Po . . .
Giroldi Luigi, direttore Scuola Vincenzo Troya; *abitaz.* 3 v. Po 832,9
Giroldo Maria, macell., 4 c. Novara. . . . .
Giroldo Mario, neg. cordami, 5 c. Emilia . . .
Girone Mich. (Ditta), fabbr. mobili, 4 p. S. Carlo
Gironi coniugi 461 str. Stupinigi. . . .
Gironi Tito, prof., 54 v. Massena.
Girotti Gio., procurat., 58 v. Gioberti. .
Girotto frat. di Ant. dep petr. e benzina 8-53 20-22 v. Aurelio Saffi . . . 20,66
Girotto Ant. macell., 4 v. Pisa 66,617
Gismondi frat., corrieri, 41 v. Roma . 520-22-24-25
Gisolo Giuseppe, drogh., 79 c. Palermo . . .
Gispert frat., neg. turacc., 43 v. Venti Settembre
Gitti Arturo, rag., 17 v. Vitt. Amedeo II . .
Gitti Vinc., 13-01 prof. rag., 21 v. Garibaldi . . . 27,29,97,804,937,1044,43,181 1206,1418
Giubergia Giac., viagg. di comm., 14 p. Grato Madre di Dio.
Giubergia Maria in Gandolfo 64 v. Bologna
Giudice Benedetto, impieg., 20 v. Campana
Giudice Gemma, impiegata, 20 v. Campana
Giudice Giovanna in Cassinati 30 v. Fossata
Giudice Pero Gius., uff. telegr., 44 v. Ormea .
Giudice e Salotto, materass., 3 v. S. Tommaso .
Giudice Vincenzo, dott. in scienze commerc. 8 c. Re Umberto. 1057-201
Giudici Conciliatori 40-35 10 v. Corte d'App.
Giudici Gius., fotografo, 482 str. Lanzo . . .
Giudici Oscarre, prof., compropr. della ditta Tedeschi, Giudici e C. 40-92 35 corso Antonelli, *abit.* 2 v. Ricasoli.
Giuganino coniugi 1 v. Fiano 56,68

Giuganino Bartol., ✻, tol., canonico, penitenziere della Metropolitana, 9 p. San Giovanni . . . *pag.* 449,767-72-73-79,812-45
Giuganino Carlo sacerd., 10 p. S. Giovanni 149
Giuganino Giorgio 775 str. Tetti Varrò 466
Giuganino Luigina, drogh., 21 *bis* v. S. Donato 438
Giuganino Maria, mag. alim., 7 v. Monferrato 591
Giuganino Martino, 36 c. Ferruccio. . . 744,4184
Giuganino Vitt., impieg. post., 24 v. S. Donato. 1442
Giugia Carolina, drogheria, 46 v. Duch. Jolanda 438
Giugiaro Paolo, impieg. post., 20 v. S. Anselmo 1448
Giuglardi Franc., 46 p. Statuto 1436
Giuglardi Vitt., bronzista, 23 v. della Zecca.
Giugliardi C., calzol., 7 v. Valperga Caluso . 449
Giuglini Erm., ing. 9 v. Napione . . 67,1038
Giuglini Ubaldo, proc., 48 v. Garibaldi . . 4029
Giuli Margh., latteria, 123 viale Stupinigi . .594
Giuliani frat. fu Giorgio 37 v. Roma . . . 141
Giuliani sor. fu Giorgio 37 v. Roma . . . 441
Giuliani Ester in Nicolis 490 str. dei Ronchi 442
Giuliani N., merc.-sarto, 48 v. Po 334-38
Giuliano sor., sarte da uomo, 30 v. della Rocca . 334
Giuliano A., sartoria, 446 str. di Lanzo
Giuliano Achille, pittore, 60 v. Mazzini. . .4052
Giuliano Agost., latteria, 4 v. Baretti 579-94
Giuliano Ang., maestra, 47 v. Bertola 843
Giuliano Annetta, maestra pianot., 21 *bis* via S. Donato. 1012
Giuliano Art., capit. Genio, 22 c. Reg. Margherita. 823
Giuliano Carlo (eredi) 441 v. Aosta . . 46
Giuliano Clara, ricam., 60 v. Mazzini 350
Giuliano Clemente, parrucchiere, 42 *bis* via S. Domenico 431
Giuliano Emilia, maestra, 4 v. Maria Vittoria.
Giuliano Franc. fu Pietro 47 v. Bellavista 27
Giuliano Giov., sost. segr. Corte d'Appello, 22 v. Montebello 745
Giuliano Giulio, farm., 22 v. Montebello . . .4077
Giuliano Gius, ing., 14 v. Donati 4038
Giuliano-Cannizzaro Maria, prof.a, 22 c. Regina Margherita 967
Giuliberti Marcello, applic. Ufficio Legale ferrovie dello Stato, 34 v. Roma . . . 4137
Giulietti Gius. fu Enr. 44 str. S. Panerazio 150
Giulietti Gius., neg. mob., 9 v. Porta Palatina 398
Giulietti Gius. Maria, ing. 35-76 2 v. Passalacqua 831,4038
Giulietti-Morosetti Rosa, 2 v. Passalacqua 831,984
Giulio Carlotta, prof.a, 42 v. Barolo 4003
Giulio Pietro, materass., 30 v. Bertola 455
Giulio-Rocco Maria, pettin., 34 v. Orfane. . .434
Giuliodi Cesarina, 1 p Em. Filiberto 4000
Giulio *Diocesana delle Opere Sociali Cattoliche* 34-68 3 v. Lagrange 774
Giunta *tecnica del Catasto*, 429 v. Nizza . . .739
Giuntelli Secondo, calce e cem. 52-34 9 v. Biella e 43 v. Cristoforo Colombo 443
Giuntini Giocondo 43 v. Caprera 42
Giuntini Giocondo, tratt., 7 v. Mercanti e 24 v. Bertola. 549-97
Giuoco *del pallone* 20-95 9 c. Peschiera . . 4124
Giuoco *del pallone* « *Dora* » v. Cigna (al Fortino).
Giuppi e Gentilini, meccanici, 42 v. Muriaglio. 486
Giuseppe Gio., latton. 17-92 acc. al 47 via Bertola e 47 v. Mercanti 473
Giuseppe Gio. e consorte 2 v. Balbo . 21,463
Giuseppe Quintino, latteria, 10 v. Allioni . .579
Giuseppi Luigi, ing., dirett. Azienda Tramvie municip., 44 c. Reg. Margh. 701,934,1038-41
Giusa Aldido, decor., 34 v. della Rocca . 370,4052
Giusa Giuseppe, rag., dott., 25 c. Dante 875,1040-46
Giusa Luigi, serv. autom. pubbl., 40 c. Princ. Oddone. . . . . *pag.* 543
Giuria nob. Luigi, colonn., 34 v. della Zecca. 756
Giurille M., pizzic., 223 c. Francia 600
Giurumello coniugi, panett., 23 v. Bologna . .642
Giusiana eredi di Sebast. drogh. 13-07 473 str. di Nizza, *deposito* 60-62 Docks Porta Nuova, c. Dante I Compart., *abit.* 63-64 36 v. Baretti 444,438
Giusiana sor. fu Sebast. 29 v. Saluzzo 26,465-55
Giusiana Alessio, 473 v. Nizza 4132
Giusiana Carlo, dott., 3 v S. Secondo . . . 746-48
Giusiana nob. Delfina, nata Strada, 44 piazza Vitt. Em. I. 656,859
Giusiana nob. Egidio, 44 p. Vitt. Em. I 656
Giusiana Egidio, ing. telef. 21-00 49 v. Ospedale 993,4038-449
Giusiana Enr. Mich. avv.-pr., 10 v. Belfiore 442 4020-29
Giusiana Gio., drogh. 52-51 249 str. Nizza .438
Giusiana Luigia 44 v. Cristoforo Colombo. 60
Giusiana Vittorina fu Gio. in Benevolo 65 v. Nizza 14,34,444
Giusiano Adele, maestra munic., 180 corso Regina Margherita 974
Giusiano Pietro, 445 c. Vitt. Eman. II. 737,4190
Giusio Lucia 48 v. Locana 90
Giusta ved., falegn., 7 v. Bertola (vic. Tre Stelle) 407
Giustetti Dom., paste alim., 23 v. Mad. Cristina 609
Giustetti E., mag. alim., 87 v. Aosta 569
Giustetti Elsa Angiol., levatr., 10 v. Baretti . 1085
Giustetti G., mag. alim., 87 v. Aosta. 594
Giustetti Gius., 24 v. Montebello 4136
Giustetti Luigi, latteria, 122 v. Ormea . . . 579
Giustetti Maria in Lanfranchini 5 str. Stupinigi 164
Giustetti e Fava, macch. cuc., 42 v. S. Teresa. 454-81
Giustetti e Matteoda, chincagl.-ferram. 7-88 107 v. Nizza. 353,468
Giustetto Ant., macell., acc. al 36 v S. Chiara . 617
Giustetto Ernesto, 47 c. Oporto. 4204
Giustetto Gio., drogh., 5 v. Consolata 438
Giustetto Gio., macell., 9 v. Cibrario. 617
Giustetto Giulio fu Pietro saldat. ossi-acetileniche, 5 v. S. Benigno 446,467
Giustetto Gius., 45 v. Stampatori 884
Giustetto Gius., macellaio, 36 v. Bertola . . .617
Giustetto Gius., mag. alim., 53 v. Venti Sett. . .594
Giustetto Gius., paste alim., 414 v. Nizza . . .609
Giustetto Gius. tratt., 292 str. Lanzo. . 87,549
Giustetto Maria Candida fu Giacomo 346 str. Moncalieri 402
Giustetto Nicola e figlio, macell., 44 *bis* v. Andrea Doria 647
Giustetto Pietro, impieg., 17 c. Oporto . . . 1468
Giustetto Romeo Gius., macell., 23 c. Vinzaglio 647
Giustetto Teod., libr., 65 c. Vitt. Eman. II . .377
Giustetto Vitt., macell., 4 v. Thesauro 647
Giusti Adolfo, segretario, 42 c. Siccardi . . . 904
Giusti Gius., serv. autom. pubbl., 45 v. Barge 543
Giustiniani A. e Cucchiarelli G., ingg. officina elettrot. 51-14 40 v. Cavallermaggiore 458
Giusto Placido, magg., comand. Guardie municipali e pompieri 8 426 c. Regina Margherita. 699,700,1406
Givelli Violante, agiata, 44 v. Ospedale.
Givogre Caterina, pizzic., 53 v. Gioberti . . .600
Givogre Luisa, 26 v. Montebello 803-47
Givone Adolfo, prof., 43 v. Barbaroux 1008-50-54
Givone Alberto, sost. segr. Corte d'Appello, 43 via Barbaroux 745

Givone Carlo 212 c. Reg. Margh. *pag.* 137,404 826-88
Givone Carlo fu Gaspare 165 c. Regina Margherita 23,47,434
Givone Carlo, sarto, 111 c. Francia 332
Givone Emma in Prelle 14*bis* c. Principe Oddone 20,434
Givone Fel., fabbro-ferr., 4 v. Monti 498
Givone Gio. (Ditta di Givone Carlo), legnami da lavoro e segheria 43-92 212 c. Reg. Margherita 404-05
Givone Gio., vettur., 20 v. Valsalice . . 539-40-43
Givonetti Gius. tappezz e fabbr. mobili, 1 e 3 p. Vitt. Em. I e 30 v. Sacchi . 123,371-97
Glaud Emilia, maestra mun., 51 c. Siccardi . 984
Gleitsmann E. T. colorificio 14-33 21 str. Grugliasco a Moncalieri (Lingotto) . 83 367-84-82-92,440
Glena Carol., maestra mun., 127 c. Reg. Margherita 826,978
Glena Francesca in Bergesio (eredi) 2 c. Ponte Mosca 429-33
Gloria, manif. cinemat. 62-10 e 60-01 39 v. Quittengo 134,461
Gloria nob. frat. e sor. fu Gasp. 13 v. Corte d'Appello 58,636
Gloria nob. Bice n. Uberti Lantieri, 25 corso Sommeiller 636
Gloria conte Felice canon. Metropol., 11 via S. Teresa 38,636,768
Gloria nob. Franc. e Carlo, 25 c. Sommeiller 636
Gloria nob. Gius., colonn. RR. Carabinieri, 25 c. Sommeiller 636,737-60
Gloria nob. Gius. fu Pietro 13 v. Corte d'Appello 58,636,713
Gloria nob. Ottavio fu Gaspare ingegnere (Cuneo) 58,636
Gnavi Pietro, latteria, 66 c. Vercelli 579
Gnavi Renato e Aldo 4 v. Fabro 454
Gnecco Enrico, segr. ferr., 68 v. Massena . 1454
Gnecco Giuseppina, levatr., 52 v. Cesana . 1085
Gnemmi Emilio, fotogr., 42 v. Ospedale 383
Gnifetti coniugi 10 v. Belfiore 26
Gnifetti frat. e sor. fu Giovanni (*portineria* 49-70) 63 v. Madama Cristina 74 92,445,471
Gnifetti frat., decor. appart., 78 v. Ormea . . 370
Gnifetti Emilio, decor. appart., 40 v. Belfiore . 370
Gnifetti Gerol. geom. 55-66 68 via Madama Cristina 92
Gnoato Ern., rappr. 22-00 46 v. S. Secondo 387,540
Gnocchi G. B., litogr., 34 v. Accad. Albertina . 382
Gobbato cont.a Cesira in Gradenigo 12 via Principe Amedeo 429
Gobbi Alberto 30 v. Sacchi 444
Gobbi Angelo, 19 v. Rossini. 1136-223
Gobbi Antonio, 46 v. Princ. Tommaso. . . . 893
Gobbi Camillo (Roma) 444
Gobbi Carlo, rag., 39 v. Po . . 877,1409-57-208-47
Gobbi Federico, impieg., 6 v. Luc. Manara . . 754
Gobbi Gerardo, ragion. cons. com. 81-65 5 v. Perrone . . 679-80-82-83,741-42,837-39 940,1045-96-444-96-204-03-05-12-47-20
Gobbi Guido, ing., 40 v. Arcivescovado . 1194-246
Gobbi Luigi, insegn., 3 v. Massena 974
Gobbi Serafino, calzol., 40 v. S. Massimo . . . 449
Gobbi e Marchetti, merc.-sarti, 5 v. Garibaldi . 334
Gobbo Emilio, rappr., 70 c. Vittorio Em. II . . 545
Gobbo Gaetano, ten. gen., 9 v. Napione . 862
Gobetti coniugi fabbr. gelati 50-12 11 v. del Fiando 69,561-76
Gobetti frat., velocipedi, 226 c. Casale 490
Gobetti frat. maniscalchi, 423 c. Casale *p.* 46
Gobetti Adele, tabacc., 13 p. Vitt. Em. I . . .
Gobetti Annetta 226 str. Casale . . . 46,52
Gobetti Annibale, impieg., 27 v. S. Domenico.
Gobetti Ant., caffe., 29 v. Crist. Colombo . 554-60
Gobetti Ant., vinaio, 37 v. della Rocca . . .
Gobetti Domenica ved. Savio 4 via Don Bosco . . . . . .
Gobetti Ernesto, 226 c. Casale . . . . . .
Gobetti G. B., drogh., 53 v. Venti Settembre . .
Gobetti Luigi, neg. mobili, 4 v. Lombardore . .
Gobetti Maria, tintoria, 6 v. Bava. . . . . .
Gobetti Mario 47 v. Le Chiuse 88
Gobetti Mattia fu Luigi 238 v. Montanaro. .
Gobetti Michele, vinaio, 21 c. Orbassano . . .
Gobetti Nat. e sor. 244 v. Montanaro . . .
Gobetto coniugi 655 stradale Moncalieri (Pilonetto) . . . . . .
Gobetto coniugi 7 v. Cossila . . . . . .
Gobetto Gio., med.-chir., 20 v. Roma . . . . .
Gobetto Edoardo, impieg., 65 v. Belfiore.
Gobetto Paolo, drogh., 169 str. di Nizza . . 538
Gobetto Teresa in Rostagno 29 v. Morette . 148
Godano Alb., impieg., 34 v. S. Quintino.
Godano Enrico, 34 v. S. Quintino . . . . . .
Goddio Ang., panett., 340 str Casale 642
Goddio Ferd., impieg., 43 c. Princ. Oddone.
Goddio Guido, 43 c. Principe Oddone . . 41,57-58
Godefroy suor Margh., 46 v. Nizza . . . 56,657
Godio Leone Ang., mobili, 32 v. Napione . . . 397
Godone Emma, tratt., 22 v. S. Rocchetto. . . 540
Goetz Guido, 54-46 42 c. Vinzaglio 1476-20-47
Goëtz Gust., fabbr. val. 25-45 47 v. Montebello. 359,443
Goffi frat. e sor. di Enrico 532 str. di Chieri 52
Goffi frat., neg. olii, 25 c. Bramante, *depos.* Docks Porta Nuova, 5° comp., c. Dante 602
Goffi frat. di Rocco 506 str. Forni e dei Goffi 71
Goffi sorelle, drogheria, 424 c. Casale. . . . 508
Goffi Achille, ing., 23 c. Ponte Mosca.
Goffi Anna, tratt. e tabacc., 477 str. Chieri . 550,750
Goffi Cesare 472 str. Reaglie 135
Goffi Cesare di Gio 465 str. Cascinotto . 46
Goffi Cesare, cinematografo, 477 str. Bertolla 462
Goffi Emanuele, 25 c. Bramante. 1427
Goffi Eug. fu Gius., ferram. 10-16 rimp. al 49 v. S. Teresa e 21 v. Genova 465-67
Goffi Fr. fu Mich. 214 str. Val S. Martino 172
Goffi Franc. fu Pietro 506 str. Forni e dei Goffi 71
Goffi G. B., biancherie, 2 v. Porta Palatina. . . 544
Goffi G. B., dott., prof., 47 v. Moncalvo. . . 1239
Goffi G. B. fu G. B. 147 c. Casale 43
Goffi G. B. fu Gugl. 506 str. Forni e dei Goffi 71
Goffi Giac., perito 47-32 31 v. Nizza. 373,542,1049
Goffi Gio. di Batt. 309 e 515 str. Magra. 94
Goffi Gio. B., tratt., 117 str. Casale . 549,826,1238
Goffi Gius. e figlio, neg. vino, 22 v. Valsalice 604,602
Goffi Gius. fu Gius. tratt. 62-27 76 vic. di Valsalice . . . 472,553,1239,1241
Goffi Gius. fu Paolo 465 e 467 str. prov. Chieri 52
Goffi Gius., velocipedi, 424 c. Casale . . . 490
Goffi Maria, affittacamere, 14 *bis* v. Pio Quinto 566
Goffi Maria in Quadro 1 v. S. Anselmo . 436
Goffi Rocco Gio. fu Gugl. 506 str. Forni e dei Goffi 71
Goffi Susanna fu Paolo 465 e 467 strada prov. Chieri 52,456
Goffi Teresa in Pereno 498 str. Forni e dei Goffi 71

Goffis Cesare Fed., , vice-int. finanza, 6 v. Belvedere. . . . . *pag.* 735
Goggi Aless., avv.-proc. 16-28 *studio* 60 via Venti Settembre 4020-29
Goggi Petronilla ved. Bausola, sarta e modista. 49 v. Berthollet. 324-28
Goggia Luigi, viaggiatore, 24 v. Governolo.
Goggia Luigi, avv., not. 17-83 30 v. Venti Settembre e (Verrua Savoia) . . . 4020-35
Goggia Massoia Domitilla, ricam., 24 v. Governolo 350
Goggio Albina in Olivero 31 v. Vicenza 178
Goggio Franc., panett., 2 v. Passalacqua. . . 642
Goggio Teresa, sarta, 28 c. Princ. Oddone. . . 324
Gogliandro Augusta, panett., 99 v. Cesana . . 642
Goglino M. e C., carb. foss. 24-35 48 v. Sacchi 440
Goglio Giuseppe, , , ing., deputato al Parlam. 1-74 41 c. Oporto e 50-88 25 v. Cristoforo Colombo 48,60,99 401-44-20-24-27-35-36-54-53-65, 633-34, 723 840-39,1004-38-408-26
Goglio Vittoria Felicita, 41 c. Oporto 861
Gogliosо Paolina, insegnante, 23 p. Castello . 993
Gogliosо Vinc., viagg., 23 p. Castello . . . 1435
Gogo Angela in Sacco 44 v. Malone. . . . 94
Gogo Gio., latteria, 14 v. Rossini. 579
Gogo coniugi, fabbr. sedie, 24 c. S. Maurizio . 400
Gogo Amedeo, dentista, 3 v. Genova 1074
Gogo Stef., sacerd., rettore, 56 c. Casale. 772,804
Gogo Franc., latteria, 72 *bis* c. Reg. Margh. . 579
Goitre frat. fu Crist. 252 str. dei Ronchi 142
Goitre Ang., mag. alim., 2 v. Conte Verde . 594,609
Goitre Cristoforo (Cavoretto) 833
Goitre Gius. 63-76 22 v. Corte d'App. 846-47,1247
Goitre Gius. e cons. 446 str. Pomi 428
Goitre Laura in Ferrero 60 c. Orbassano. . 414
Goitre Maria, latteria, 90 c. Orbassano. . . 579
Goitre Mario, studio-tecn., 8 v. Orfane. . . 304
Goitre Rosa fu And. 252 str. dei Ronchi . 142
Goitre Stefano, neg. uova e burro, p. Em. Filiberto (tett. lev.) 382
Goitre Topini Fanny, agiata, 22 v. Corte d'App.
Gojo Anna in Sacco 42 str. Lucento. . . 91
Gojo Francesca, tratt., 122 str. R. Parco. . . 349
Gojo Giulia in Falletto 48 str. Lucento. . 94
Gojo Valeria, farm., 14 v. Luciano Manara . 1077
Gola frat. e sor. fu Gius. 3 v. Novalesa. 113
Gola Annibale, macell., 40 p. Montebello . . 647
Gola Carolina, stiratr., 21 p. Vitt. Emanuele I. . 347
Gola Domen. 14 v. Cinischia . . . 55,1130
Gola Domenica, sarta, 25 c. Firenze. 324
Gola Gio., ing. 21 07 *studio* e *abit.* 29 corso Oporto 458-69,1038
Gola Gius., dott., prof., 52 v. Ormea . . 925-43-47-69
Gola Gius., avv., 1 v. Donati . . 405-73,846
Gola Mich., sarto, 65 v. Gioberti 332
Gola Michele, macell., 62 v. Morosini 617
Gola Pietro 52 v. Caraglio 42
Gola Teresa fu Gio. 3 v. Felizzano. . . . 68
Gola Vitt., mag. alim., 4 v. Michelangelo . 594,600
Goldaniga Ang. e C., corrieri 49-18 9 via Finanze e 1-3 v. S. Teresa. . . 520-22-23-24
Goldaniga Giuseppe, corriere. 1 v. Finanze e 32 v. Lagrange 524

Golgi Luigi, , succ. Romero L. C. 21-82 rappresentante, 57 c. Vittorio Em. II ang. v. Gasometro. 548
Golzi drogh., 17 v. Goito 438
Golzi coniugi 7 p. Gran Madre di Dio . . 82
Golzio coniugi, cartol., 49 v. Saluzzo . . . 389
Golzio Gaet. fu Gaspare 926 str. del Portone 104-30
Golzio Agost., macell., 3 v Virle 617
Golzio Alfredo, medico-chir., 40 c. Vigevano 706 829-49-84,988,1063-153
Golzio Camilla n. Testa, 40 c. Vigevano *pag.* 803
Golzio Carlo, vinaio, 22 v. S. Donato . . . 569
Golzio Carlo Vinc., vettur., 4 c. Moncalieri . 541
Golzio Dom. vinaio, 70 v. Montanaro. 405,569
Golzio E., ragioniere, rappres. prodotti chimici 85-98 30 c. Francia . . . 514,823-29
Golzio Eman. fu Gio. 4 v. Baltea. . . . 22,476
Golzio Emilia in Gralli 30 v. Valdieri . . 469
Golzio Federico, 2 c. Princ. Eugenio . . . 1428
Golzio Gio. e Agost. di Maur. 40 v. Baretti 23,144-23
Golzio Gio., fabbro-ferr., 28 v. Lagrange . . . 498
Golzio Gio. fu Agost. 40 v. Baretti 23,144-23
Golzio Ida, modista, 32 c. Vitt. Em. II. . . . 328
Golzio Luigi, zoccolaio, 45 v. Priocca . . . 452
Golzio Maria in Geney 57 v. Cibrario . 54
Golzio Onesimo, dirett. fabbr., 33 c. S. Maurizio.
Golzio Onorato-Aut., comm. uff. Bollo, 60 via S. Chiara 734
Golzio Paolo, vettur., 21 v. Coazze 342
Golzio Pietro, affitta scale aeree 47 v. Casalborgone. 45,469
Golzio Vinc., 7 p. Gran Madre di Dio 878
Gonay-Detrez J., prod. chimici 89-66 45 via S. Quintino, *abit.* 57 c. Re Umberto. . . 422
Gondolo A., cartol., acc. al 36 v. Don Bosco . 389
Gondolo Giorgio (eredi) 454
Gondolo Giov., segretario, 27 v. Vincenzo Vela.
Gondrand frat., spediz. 3-50 e 3-31 20 e 22 via Roma e 5 v. Alfieri; 4-34 *succurs.* 34 via Nizza; 3-83 Dock Torino-Dora, pad. *B*; 90 *scud.* 32 via Pier Carlo Boggio; 85-29 v. D. Bosco e c. Princ. Oddone; 35-48 scalo Porta Susa 518-19
Gonella Alberto, , , banchiere, avv. 5-63 *abit.* 34 v. Silvio Pellico, *studio* 10-77 e 18-63 14 v. Arsenale 464 1020-460-64-65-76-89-90
Gonella nob. Andrea ingegn. 39-57 17 c. Vitt. Eman. II (oltre Po). . 473,656,743 823,929,1038-167-89-94-97-98
Gonella Angela, maestra mun., 9 v. Barbaroux 983
Gonella nob. Anna Maria, 17 c. Vitt. Em. II (oltre Po). 656
Gonella A., decoratore, 18 v. Bidone. 370
Gonella Annib., vinaio, 1 v. Princ. Amedeo . 569
Gonella Ant. fu Costant. 14 c. R. Parco 99,437
Gonella nob. Carina n. Palazzi, 20 v. Roma . . 656
Gonella nob. Carlo 20 v. Roma. . 144,656
Gonella nob. Elena, Marco e Gio., 20 v. Roma . 656
Gonella Ettore, pittore-decor., 2 c. Orbassano . 370
Gonella Eug., mag. alim., 10 c. Princ. Oddone . 594
Gonella nob. Eustacchio, , sost. proc. gen. Corte Cassaz., 11 v Cibrario 656
Gonella Felicita, levatr., 17 v. S. Anselmo. 1085
Gonella Franc., 22 str. Valsalice 868
Gonella nob. Francesco, , avv. 60-71 20 v. Roma 141,656
Gonella nob. Giacinta, 17 c Vitt. Eman. II (oltre Po) 656
Gonella Gio., vinaio, 19 v. Reggio 569
Gonella Gius. fu Luigi 59-95 56 c. Vinzaglio 181
Gonella nob. Ignazio e Andrea, 20 v. Roma . . 656
Gonella Leonardo, falegn., 1 v. Pastrengo . . . 407
Gonella nob. Lodov. ing., 20 v. Roma . 141,656
Gonella Lor. fu Cost. 76 c. Reg. Margherita 136
Gonella Luigi, latteria, 128 c Vercelli . . . 579
Gonella Maria, stiratrice, 17 c. Dante . . . 347
Gonella nob. Maria Cristina, 20 v. Roma . . 656
Gonella nob. Maria n. Barbaroux 20 v. Roma . 656
Gonella nob. Maria n. Palazzi, 17 c. Vittorio Eman. II (oltre Po) 656 835
Gonella nob. Maria Teresa ved. Denina 84-84 66 c. Vitt. Em. II 141,656

Gonella nob. Matteo Eustacchio ten. col., 20 v. Roma . . . . . *pag.* 473,656,754
Gonella Pietro, caffè 64-60 5 v. Stampatori 554
Gonella Vittoria, maestra mun., 49 c. Ponte Mosca 984
Gonelli Gustavo, 3 v. Bra. 1238
Gonetti Luigi, geom., impieg. mun., 3 v. Deposito 687
Gontero Edvige, mercerie, 71 c. Orbassano. . 353
Gonzi Regina, trapunte, 3 c. Reg. Margherita 454
Gonzi Vitt., tappezziere, 3 c. Reg. Margh. . 374,453
Gordini S. Picchioni N. Gina, 2 v. Finanze.
Gorea G. e C., paste alim., 408 str. Vercelli . 609
Gorea P. G., drogh., 34 v. Garibaldi 438
Goretta Alessandro, stabilim. Lafleur 7-26 425 c. Reg. Margh., *abit.* 2-90 46 via Riccardo Sineo. 494,538-40,863 1106-47-34-85,1224
Gorgellino Ant., fratt., 40 v. Marochetti . . . 349
Gorgellino Franc. 457 v. Cibrario 54
Gorgerino coniugi 33 v. Locana 90
Gorgerino Barbara fu Franc. in Necco 240 e 224 str. Bertolla 30
Gorgerino Carlo e Angiolina 47 str. Bertolla 29
Gorgerino-Ughiani-Fenoglio Maria 7 via Venasca 474
Gori Enea, calzol., 2 v. Valdieri 449
Gori Gius. (Ditta), sarta, *bis* v. Arcivescovado. 324
Gori Gust., neg. musica, 22 p. Castello . . . 384
Gori Lorenzo, fratt., 75 v. Villafranca 552
Gori Lorenzo, trattoria, 8 v. Perrone 549
Gori Teresa, pettinatr., 41 v. S. Massimo. . 434
Goria Adolfo, dott., proc., 20 v. Garibaldi . 1029
Goria Andrea, meccanico, 17 v. Reggio . 486,576
Goria Ant. 86 c. Regina Margherita . . . 436
Goria Batt., confett., 2 v. Viotti 575
Goria C., ing., macch. cucire, 99 c. Vinzaglio 484,1038
Goria Carlo, patroc. leg., 9 v. Pietro Micca . . 1033
Goria Carlo, procur., 20 v. Campana 1029
Goria Carlo, 7 v. S. Tommaso 1220
Goria Carlo, dottore, 22 v. Giulio 798
Goria Carlo (Ditta) calder. 30-69 42 via Catania. 48,499
Goria Cesare, macellaio, 34 v. Mazzini 617
Goria Corrado, macch. cuc., 3 c. Duca Genova 481-90
Goria Gio., fornit. militari 60-28 24 v. Juvara 365
Goria Gio., fratt., 4 v. Genova 552
Goria Irma Pierina, maestra mun., 20 v. Campana 985
Goria Luigia, mag. alim., 73 c. Vitt Em. II . . 594
Goria L. e M. frat., liquor. 49-94 10 v. S. Teresa 559
Goria Paola, tabacc., 2 v. Giulio 730
Goria Vincenzo, colonnello, 4 c. Vitt. Em. II.
Goria Virginia, mag. alim., 25 v. Bern. Galliari 594
Goria-Gatti Cesare, avv.-procur. 19-68 16 v. Botero, *abit.* 20-38 24 c. Vinzaglio. 997,1020-29-445-446-23-92 1203-26
Goria e Magliani, nichell. 83-25 4 v. Susa. 364-69
Gorino Adelina ved. Raspi 1*bis* str. di Francia 447
Gorino Cost. ved. Audisio e figli 83 str. di Casale 45
Gorino Gabriello, ing., 44 v. Vanchiglia . . 1038
Gorino Mich., vernic., 24 v. S. Giulia 369
Gorino Casalegno Carola, agiata, 3 v. S. Donato.
Gorla Vitt., cesellatore, 2 v. Acc. delle Scienze 394-93
Gorla-Tinetti Annalena, maestra mun., 24 corso S. Maurizio 981
Gorlero Camilla, pettinatrice, 22 v. S. Chiara 434
Gorlier frat. e sor. fu Giacomo 312 str. Pellerina 122
Gorlier Adelaide, pizzic., 51 str. Vercelli. . . 594
Gorlier Gius. di Gius. formaggi, 4 v. Montebianco 406,604
Gorlini Aless., 3 v. Virle. 1139-85
Gorlini-Baudo Maddalena 3 v. Virle. . . . 482

Gorra frat. fu Franc. 287 str. Lanzo *pag.* 87
Gorra Ang. fu Gio. 224 v. Montanaro . . .
Gorra Eugenia, affittacamere, 4 p. Vitt. Em. I . . .
Gorreta Gio., maestro munic., 27 c. Ponte Mosca 829,
Gorretta Carlo, dott., 28 v. Governo'o . . . .
Gorretta Stef., vinaio, 44 str. di Lanzo . . .
Gorrini Gio., avv., console 60-95 42 v. delle Rosine 636,876,937
Gosio Pericle, rappr. 40-12 45 v. Saluzzo 48
Goss Bartol., ing., 74 c. Vitt Em. II . 1038
Goss Crescentino 504 str. Forni e dei Golfi.
Goss Giulio, rag. perito, succ. a Roslan e C. neg. cioccolata, 38 v. Roma . . . 577
Goss Lorenza, 74 c. Vitt. Em. II . . . . .
Goss-Rostain Cesarina, cioccolata, 74 c. Vittorio Emanuele II 77
Gossetti Attilio, rag., impieg., 3 v. Assarotti .
Gossetti Flaminio, avv., 68 c. Vitt. Eman. II.
Gossetti Maria, maestra mun., 4 v. Passalacqua
Gos-o Antonina, mag alim., 6 v. Lombardore
Gosso Bern., mercante sarto, 5 v. Lagrange
Gossweiller Emilio, 21 v. Balbis *abit.* 55-53 20 v. Principi d'Acaja 41
Goti coniugi, mag alim., 8 str Pianezza .
Goti Bern., cancell. Trib., 29 v. Cibrario. . .
Gotta Adolfo, lattoniere, 44 v. Lanzo . . .
Gotta Giacomo, calzol., 40 v. Chivasso . . .
Gotta Giacomo, imp., 3 v. S. Quintino . . .

Gotteland Fr., negoz. in ferramenta 23 69 v. S. Secondo. 448-65-67-

Gotteland Alberto, avv., dott. 88-02 35 *bis* v. Magenta . . . 93,152,1020-
Gotteland Mario ing. 82-43 35*bis* v. Magenta 76,9
Gotteland-Palestrino M., 35*bis* v. Magenta. . .
Gottero Teresa, rigatt., 5 v. Cottolengo. . .
Gotterot Paolo, 42-27 78 v. Gioberti
Gotti coniugi, mag. alim., 427 c. Altacomba .
Gotti Giovanni, 94 v. Massena.
Goulon Gius., ing. 165 c. Reg. Margherita . . .
Govean Alessandro, agenzia autom. 44-20 49*bis* c. Oporto 494
Govean Enr. fu Felice 90 v. Nizza. . . 442
Govean Lodovico, rag., 34 v. Monginevro.
Govean M., calzol., 34 v. Monginevro . . . 449
Govean Maria in Vigliani 6 v. Urbino . 168
Govean-Martini Eligia 90 v. Nizza 143,78 98,449-46-75,8
Govean-Porrera Adelina, agiata, 39 c. Principe
Governa Mario, med. chir., 34 v. Cumiana . .
Governato Gio. fu Angelo 26 v. Locana . .
Governatori Gius., prof. stenog., 3 v. Gaudenzio Ferrari. 93,-89
Govino G. e figli, fabbr. pianoforti, 22 v. Balbo .
Govone nob. Adele, 20 v. della Rocca . . . .
Govone nob. Eleon., 20 v. della Rocca . . .
Govone contessa Laura n. Vicino, 20 v. della Rocca
Govone contessina Maria, 20 v. della Rocca
Govone conte Uberto, ing., cons. comm.
24-07 20 v. della Rocca . . 656-79-
712-43-79,924-27
Goy Anna, mag. alim., 76 v. Cibrario . . . .
Goy Gio. D., gelateria, 64 c. Ponte Mosca . .
Goytre Vinc., maestro mun., 40 v. Parini 87
Gozani di San Giorgio conte Carlo, tenente generale in ritiro, 42 v. Donati.
Gozani di S. Giorgio conte Ces., 45 p. Castello .
Gozani di Treville march. Luigi, 25 v. della Rocca
Gozani di Treville nob. Amalia ved. Della Chiesa di Torre d'Utelle, 25 v. della Rocca . . .

Gozzano Vitt. 7 v. Massena . . . . . *pag.* 97
Gozzelino Carlo, farm. 23-65 183 v. Nizza 1077-80
Gozzelino Domen. 49 v. Casalborgone . . 45
Gozzelino G., materass., 44 v. Bern Galliari. . 455
Gozzelino Gio., imp. mun., 30 v. Casalborgone 704
Gozzelino Paola, maestra mun., 24 v. Po . . . 977
Gozzelino T. G., drogheria, 24 v. Po 438
Gozzi frat. e sor. 34 str S. Vito 456
Gozzi Ang., sarto, 35 v. Marco Polo 332
Gozzi Domenico, drapp.-lan., 46 v. Saluzzo . 338-43
Gozzi Franc., prof., 9 v. Carlo Alberto. . . . 970
Gozzi Gaspare, avv. 32-38 46 v. Vinc. Vela 1120
Gozzi Giacomo Lor., farmacista, 3 v. Ariosto.
Gozzi Lorenzo, drogh., 4 v. Balbo 438
Gozzi Marco, vinaio, 4 v. dei Quartieri e 44 v. del Carmine. 570-94
Gozzi Riccardo 64-59 10 p. Vittorio Eman. I.
Gozzino Alfredo, elettricista, 48 c. Vercelli. . 458
Grabbi frat. lavori in cem. 58-17 6 c. Novara 82,443,443
Grabbi Luigi, 6 c. Novara 1436
Gradenigo conte Giuseppe, prof. med.-chir., *studio e abit.* 3-09 12 v Principe Amedeo, *osped. e casa di cura* 7-45 8 c. Regina Margh. e 2 v. Porro . 129-36-38 758-76-86,923-39-45,1063-73-94-153
Gradenigo-Gobbato cont. Cesira 42 via Princ. Amedeo 429-36-38
Graf-Rauchenegger Sofia 12-49 14 via Bricherasio . . . 36,67,68,484-83-84 377,845
Grafli frat. e sor. fu Antonio 45 v. Bava. 25
Grafli Domenico di Gius. 27 v. Bologna . 43,32
Grafli Gius., impr. costrutt. 84-95 30 v. Valdieri 446
Grafli Margherita, tratt., 38 v. Cinischia . . . 549
Graglia coniugi 40 v. Rubiana 444
Graglia frat. 10 v. Chiusella. 53,439
Graglia frat. e sor. di Bern. 4 v. Ferrere. . . 69
Graglia frat., falegn., 7 v. Corte d'Appello . . . 407
Graglia Ang. fu Ang. 120 str. della Barberina 22
Graglia Ang., mag. alim., 29 v. Legnano . . . 594
Graglia Ant. fu Giacomo 662 str. Pascolo 124
Graglia Batt., latteria, 17 v. Giac Collegno . . 579
Graglia Carlo, maresciallo alpini, 25 v. Balbo . 753
Graglia Domen., latteria, 8 v. Gio. Somis . . . 378
Graglia E., drogh., 41 c. R. Parco . . . 438,594
Graglia Ernesto, 43 c. Vigevano. 880
Graglia ved. Elisabetta e C., neg. turaccioli, 26 v. Monte di Pietà 426
Graglia Eugenia 45 v. Palazzo di Città . 418
Graglia Evasio 49 v. Villarfocchiardo . . 480
Graglia Franc. 654 str. del Pascolo . . . 424
Graglia Gio. e cons. 91 str. Val Patonera . 470
Graglia Gio., latteria, 41 v. Princ. d'Acaja . . 579
Graglia Gio. di Bern. 41 v. Sesia 460
Graglia Gio., pesi e misure, 12 v. Bellezia. . . 497
Graglia Giorgio, fumista, 120 c. Reg. Margh. 418-49 1409-40
Graglia Linda fu Franc. 45 v. Palazzo Città 418
Graglia Lisa Carolina, 76 v. Frejus.
Graglia Lor., latteria, acc. al 46 v. S. Quintino . 579
Graglia Lucia ved., drogh., 40 v. Fabro e 39 v. Bertola 438
Graglia Luigi, spurgo pozzi, 5 c. Princ Eugenio, 424
Graglia Malvina, mag. alim., 47 v. Pallamaglio . 594
Graglia Nicola, neg. frutta, 4 v. Passalacqua . . 605
Graglia Stefano fu Gio. 76 v. Frejus . . . 74
Graglia Tamusso, stuccatori, 43 c. Vigevano 444,1055
Grammatico coniugi, mag. alim., 44 v Bertola . 594
Grammatica corriere, 24 v. S. Tommaso e 32 v. Lagrange 520-22
Grammatica frat. fu Gius. 235 str. ai Ronchi . 442
Grammatica frat. e sor. 244 str. Lanzo . . . 87

Gramaglia frat. e sor. fu Ignazio 303 str. ai Ronchi . . . . . *pag.* 442
Gramaglia Angela ved. Rubino 252 strada ai Ronchi 442
Gramaglia Andrea 49 v. Levanna 89
Gramaglia Ant. di Fel. 285 str. ai Ronchi . 442
Gramaglia Camillo, 24 p. Vitt. Eman. I. . . . 880
Gramaglia Carlo, fabbro-ferr., 46 v. Monte Pietà 498
Gramaglia Cesare 6 v. Assisi 49
Gramaglia Cesare, affittacam., 35 v. Roma. . . 506
Gramaglia Dom., latteria, 205 v. Nizza . . . 579
Gramaglia Emilio, fabbr. oref. 62-26 2 v. Roma, *abit.* 45 c. Vinzaglio 441,360,998
Gramaglia G. B. (figlio), corriere, 32 v. Lagrange e 24 v. S. Tommaso. 520
Gramaglia Gius. fu Franc. 18 v. Balme. . 21,89 402-39,1132
Gramaglia Gius. carrad., 14 str. Pianezza 424,502
Gramaglia Gregorio, Cavoretto (Castello) . . 848
Gramaglia Ignazio fu Luigi, legna e carbone. 303 str. ai Ronchi 409
Gramaglia Luigi, impieg., 80 c. Vitt. Em. II.
Gramaglia Seb. fu Stef. 240 str. ai Ronchi . 442
Gramaglia Stef., 26 v. S. Paolo 894
Gramantieri Franc., calzolaio, 20 c. Cairoli. . 449
Gramantieri Tommaso, fondifore, insegn. Regia Scuola tipogr., 94 c. Reg. Margherita . 968
Gramegna Alberto, med.-chirurgo 44-96 18 v. Sebast. Valfrè 1063-85
Gramegna Enzio, avv., 14 v. Gropello . 856,924,1020
Gramegna Giulia in Pagliero 559 strada Val Patonera 474
Gramegna Luigi, 6 v. Passalaqua . . 942-20-24
Gramignola Stef., comandante Guardie di città (R. Questura) 749
Grammatica Ennio, pubblicista, 7 v. Campana 1089 1092
Grammatica Giulia, maestra mun., 7 v. Campana 986
Grammatica Guiscardo, prof., 7 v. Campana. 830-37 1002-99
Gramola Ernesta, stiratr., 2 v. Pio Quinto . . 347
Gran Magistero Ordine Mauriziano 7 viale Stupinigi 627
Grana frat. fu Pietro falegn., 46 c. Raffaello 400 134,407
Grana Francesca in Cigliutti 24 v. Marco Polo 95
Grana Gio. fu Gio. ing. 18-76 44 c. Sommeiller e 20 v. S. Anselmo 28,1038
Grana Giovanni fu Franc 20 v. S. Anselmo 455
Grana Gio., sarto, 24 v. Po 332
Grana Mario, ten. colonn., 4 c. Vitt. Em. II (oltre Po).
Grana e Olivetti, ingg., rappr. 18-76 20 via S. Anselmo. 459-60-83
Granaglia Fr., tapp. e mater., 22 v. S. Chiara 371,455
Granaglia Gius., 9 v. Palazzo di Città . . . 905
Granaglia Pasq., materass., 22 v. S. Agostino . 435
Granaglia P. e C., orolog. mecc., 45 v. S. Pietro in Vincoli 362,457-74-86
Granaglia Raff., materass., 39 v. Princ Amedeo 455
Granaglia e Gambino, pizzic., 4 v. Andrea Doria 600
Granata Lor., 6 str. Venaria 474
Grand-Didier, e C., tip.-lit. 15-32 18 via Ospedale 384-82
Grand-Jean prof. Franc., pubbl., 492 c. Moncalieri 1089
Grande Angela, sarta, 37 v. Marco Polo . . . 324
Grande Angela in Ottenga 336 str. ai Ronchi 142
Grande Augusta, agiata, 41 v. Ormea.
Grande Carlo, dott., 41 v. Ormea . . . 945,1063
Grande Franc., falegn., 25 v. S. Donato 407
Grande Gius., avv., ispett. ferr., 99 v. Madama Cristina 1453

Grande Gius., inserv., Castello del Valentino *p.* 954
Grande Gius. e Rosa, coniugi 52 v. Perosa 422
Grande Gius. 70 str. del Nobile (Valsalice) . 443
Grande Giuseppina, tintoria, 48 v. Ospedale . 348
Grande Pietro, cordami, 124 c. Reg. Margh. . 355-86
Grande Pietro, curato di S. Margherita 240,769,805
Grandetto Lor. 322 str. Moncalieri . . 402
Grandi Magazzini « *Al* 33 », bazar, 2 v. Po. . . 357
Grandi Magazzini Bianchi (*Soc. Anon.*) 32-00 4 v. Viotti 337-58,4221
Grandi Magazzini Svizzeri, rappr. 17-31 44 via S. Teresa 345
Grandi, corriere, 30 v. Mercanti 320
Grandi Carlo, chanc.-merc., p. Em. Filiberto (merc. IV) 353
Grandi Carlo fu Giac. 216 str. Moncalieri . 402
Grandi Carlo, mag. alim., 33 v. Pisa. 394
Grandi E., stiratrice, 34 v. Villarbasse . . . 347
Grandi Franc., cascina Duc (Gerbido) . . . 4235
Grandi G., marmista, 47 v. Muriaglio. . . . 444
Grandi Maria ved. Miravalle, mag. alim., 246 corso Moncalieri 394
Grandi Pietro, albergat. 57-08 *bis* v. Andrea Doria e 3 v. Mazzini 345
Grandi Terenzio, corrisp. giorn., 24 v. Saccarelli 968 4098
Grandi Teresa, mercerie, 24 v. Mad. Cristina . 333
Grandi Teresa ved. Tessore e figli 2 via Nizza, 85 v. Saorgio 457,570
Grandi Tesio, 425 c. Stupinigi. 4427
Grandi-Piodi Paolina, modista, 35 v. Roma . . 328
Grandinetti Ignazio, imp. di comm., 5 v. Napione.
Grandis Dom., avv., 3 p. Consolata . . 4020-444
Grandis Franc., 25 v. Gioberti. 4004
Grandis Gio., ufens. geom., 34 v. Mazzini . . . 395
Grandis Luigi, 408 v. S. Secondo 869
Grandis Petronilla ved. Bosio, fabbr. pennacchi, 5 c. Francia 376
Grandis Pietro, neg. pellami, 30 v. S. Chiara . 442
Grandis-Cuneo Marianna, levatr., 40 v. Barbaroux 4085
Grandis-Imberti Antonina, 24 v. dei Mille. . . 845
Grandolini coniugi, drogh. 30 v. Foscolo . . . 438
Grandolini Luigi, 30 v. Foscolo. 4095-242
Grandolfi Franc., mag. alim., 50 v. Cottolengo 394
Grands Magasins du Printemps de Paris, 46 c. Vitt. Eman. II 344
Graneri Franc., legna e carb., 140 c. Reg. Margh. 409
Granero coniugi, fornit. per sarte, 241 v. Nizza 321
Granero Domenica, sarta, 22 v. Orto Botanico 324
Granero Domenico, medaglie, 42 v. Vanchiglia. 391
Granero Gio., liquori e vini 28-18 14 via Ospedale 563-64,4139-79-85-234-41
Gravero Rosa in Darmello 487 str. Basse del Lingotto 24
Grange Emilio, impieg., 2 v. Maria Vittoria.
Grani coniugi, drogh., 22 v. Rivara 438
Grannita Anna 50 str. Val S. Martino . . 472
Grano Arcangelo, merc.-sarto, 7 c. Siccardi . 334
Granzini Marta, insegn., 45 v. Gioberti 995
Grappi frat. (Ditta) 49 v. Oropa 446
Grappio frat., fabbr. mobili 36-07 40 corso Dante 62,467,397-98
Grappio Batt., 40 c. Dante 4438
Grappio Cesare, 40 c. Dante 4438
Grappo Achille, colonn., v. S. Quintino . . 754
Grappoli Pietro 174-76 str. Moncalieri . . 402
Gras Maria, maestra mun., 230 str. di Lanzo 829,984
Grasselli Carlo, tornit. met., 24 v. Vanchiglia 394-95
Grassi Angelo Raffaele, 14 *bis* v. Pio Quinto . 4001
Grassi Aug., maestro, 641 str. Stupinigi. . . . 721
Grassi Carlo, 39 v. Po 4493-99
Grassi Enr., imp. Opera Pia S. Paolo 61-77 40 v. Cernaia . . . . . *pag.* 1187
Grassi Erm., linger., 40 c. Duca di Genova. . . 7
Grassi Franc., rag. capoart., 94 v. S. Secondo 7
Grassi Franc., prof. matem., 74 c. Massimo d'Azeglio 40
Grassi Gio., neg. oref., 7 v. Pio Quinto . . . 4
Grassi Gius. e consorte 43 v. Arnaz 48
Grassi Guido, prof. ingegn. cons. com 61-77 40 v. Cernaia 679-80,744,922-34 951 72
Grassi Libero, allittacamere, 4 v. Carlo Alberto
Grassi Luigi di Paolo capo mastro, consigl. comunale, *abitaz. e ufficio* 23-83 20 c. Ponte Mosca 8-51 *case Vanchiglia* 55-90 *case Aurora* 42,36,41,68,82,4 7 443-18-29-30-58, 443-46 679-80,744-45,82 9 852,978-88-99,4
Grassi Maria, sarta, 7 v. Pio Quinto. 2
Grassi Secondo, dott., 33 v. Pr. Tommaso 880
Grassi-Cussotto Teresa, ispettrice, 20 c. Ponte Mosca 78
Grassi-Roggero Maria, maestra mun., 33 c. Spezia
Grassi e Gazzano, pneumatici, 24 v. Ormea. . 389
Grassino Felice 41 v. Martiniana 96
Grassis Carlo, avv. proc., 2 v. S. Agostino 4020-28
Grassis Fiorenzo, dott.-proc., 2 v. S. Agostino. 4029
Grassis Gius., pittore 21-79 20 vic. di Valsalice int. 2 e 4 (alla *Quiete*) 472 4008
Grassis-Rossi Eug., prof., 20 vic. di Valsalice int. 2 e 4 (alla *Quiete*) . . . 472,963,4032
Grasso, corriere, 20 v. Monte di Pietà . . . 525
Grasso frat. fu Domen. 28 v. Berthollet . . 28
Grasso frat., falegn., 90-92 c. Re Umberto . . . 407
Grasso A. e figlio banchieri 10-28 14 via S. Teresa 36,347-49
Grasso Ant., prod. vini, Docks Porta Nuova, c. Dante 568
Grasso Ant. e figlio, vini e liquori 60-15 444 via Nizza e Docks Porta Nuova, 6° comp., c. Dante 564
Grasso Domen. (eredi) 92
Grasso Dom., liquor., rimp. al 52 v. Monte vecchio
Grasso Eliodoro, sost. segret. Procura del Re, 76 v. Mad. Cristina 747
Grasso Enrico, stereotipie, 6 c. R. Parco . . . 382
Grasso Ettore 92 c. Re Umberto. . . . 435
Grasso Felice (Ditta), neg. cuoi e pellami, 17 v. S. Massimo 402
Grasso Francesca 430 str. Cavoretto-Moncalieri 79
Grasso Giacinto, cuoi e pell., 77 v. Villafranca
Grasso Gio., 3 p. Carlo Felice 407
Grasso Gio., calzol., 49 v. Biella 440
Grasso Gio., drogheria, 234 c. Reg. Margherita 468
Grasso Giulio 90 c. Re Umberto . . 92,433
Grasso Gius., parrucch., acc. al 40 v. Barbaroux 481
Grasso Marco, tratt., 25 v. Principi d'Acaja . 546
Grasso Maria, 3 p. Carlo Felice. 782
Grasso Michele, sacerd., cappellano di S. M. 6 v. Cappel Verde 24
Grasso Pietro, disegnatore, 63 v. Mad. Cristina 1054
Grasso Vittorio, 2-68 3 piazza Carlo Felice 85,96,456,780,4462-65
Grasso-Magliano Maria, maestra mun., 90 c. Re Umberto 984
Grassone Gius., mag. alim., 63 str. Orbassano
Gratarola Aug. neg. carta e fiammif., 56 via Aosta e 21-33 5 v. Quattro Marzo . . 6,418 386,424,8,854
Grassotti-Ronga-Simonetti, cicli e motocicli 32-44 6 v. Cernaia e 3 v. Rodi

Gratarola Gaetano succ. Dellachà A. e nipote, fiammiferi, 22-45 4 v. Basilica, 22-46 3 v. Parella, *depos.* Docks « Torino-Dora » padigl. *G* . . . . . *pag.* 424
Gratarola Luigi di Dom neg. saponi e carta 26-28 8 v. Pont, depos. Docks Torino-Dora, padigl. *C.* 42,428,386,428,823,4188-242
Gratarola Mario G. rappr. oli e grassi ind. str. 22-46 3 v. Parella 420,425-28
Gratarola Geniale, impieg., 37 v. S. Franc. da Paola 738,4436
Gratarola Giulia (Ditta), mercerie, 40 v. S. Franc. da Paola 353
Grattapaglia coniugi 7 str. Val Patonera 470
Grattarola frat. e Bonino, mag. alim., 58 v. Mongnevro 394
Grattarola Giacomo, mag. alim., 20 c. Verona . 394
Gratti Aug., maestro scherma, 65 c. Fr. Oddone. 4044
Grattini Gius. macinini da caffè, 23 via Piossasco 426,425-86
Gravier Achille, geom., 6 v. Gropello . . 4043
Gravier Gio., rappres., 8 v. Giacinto Collegno 542-45
Gravier Luc., imp. Banco Napoli, 19 c. Moncalieri 4165
Gravier Virginia ved. Ferretti 96 c. Re Umberto 135
Graziadei Bonaventura, medico 5-32 4 v. Montevecchio 778,4063
Graziani Carlo, ragion., 35 v. dei Mille . . . 737
Graziani Ferdin., dott., 33 p. Montebello . . . 930
Graziani Graz., dott., avv. 83-53 12 p. Statuto. 875 884,974-90,4020-29-46-47-130-224
Graziano frat., meccanici, 23 v. Valeggio . . . 486
Graziano frat., merc.-sarti, 1 p. Mad. Cristina. . 334
Graziano frat. e sor. fu Pietro 34 v. Asti . 20
Graziano Carlo, 42 v. S. Massimo 754
Graziano Caterina 26 v. Asti 20
Graziano Ettore, *ufficio* 40 c. Re Umberto.
Graziano Giovanna, sals., 69 v. S. Quintino 594,660
Graziano Gius., macellaio, 6 c. Tortona . . . 617
Graziano Gius., 1 p. Mad. Cristina. 1120
Graziano Gius., sarto, 30 v. Cernaia 332
Graziano Margh., ved. Morello 15 c. Princ. Oddone 131
Graziano Marianna ved. Sormoni (Palace Hôtel Turin) 782
Graziano Nicola, 449 str. R. Parco 894
Graziano Mattia, farm., 50 c. Princ. Oddone. 4077-80
Graziano Ottavio, liquor., 42 v. Barbaroux . . 559
Graziano e Grosa 2*bis* v. Varazze . . . 473
Graziola ved., affitta cavalli e vetture, 40 corso S. Maurizio 558
Grazioli Carlo, impieg., 57 v. Venti Settembre.
Grazioli Ett., interprete, stazione P. N. . . . 4051
Grazziottin Emilio, calzol., 6 v. Duch. Jolanda 449
Grea Domenico, impieg., 46 v. Duchessa Jolanda.
Greda, maestra mun., 16 v. Duch. Jolanda . 974
Gredari Cristina, merc. sarta, 29 v. Roma . . 334
Gregorio Arrigo, impieg., 43 c. Oporto.
Gregorio Carlo, studente, 43 c. Oporto.
Gregorio Clara, maestra, 43 c. Oporto.
Gregorio Giacinto, benestante, 43 c. Oporto.
Gregorio Ignazio, capit. marittimo, 43 c. Oporto.
Gregori Carlo 80-53 58 v. S. Secondo.
Gregori Mario, ispett.-capo ferr., 8 via Amerigo Vespucci 4153
Gregotti, appar. gas e luce elettrica 28-26 2 v. Mazzini 477
Gregotti Domenico, gambali. 4 v. Siccardi . . . 446
Gregotti Fug., impieg., 29 v. Gioberti.
Gregotti G. B., agnelli e montoni, 137 v. Madama Cristina 620
Gregotti Innst., impieg., 49 v. Belfiore.
Gregotti Paolo, impieg. post., 4 v. Urbano Rattazzi 1148
Greggi Carlo, impieg. ferrov., 37 v. S. Secondo.
Greggio Teresina 18 v. Lombardore *pag.* 90
Gregori di Sant'Elia march. Vitt., 4 c. Vitt. Em. II.
Gregorio Domenico, uff. telegr., 5 c. Oporto 1446
Gregorio Gius., passamant., 434 c. Reg. Margh . 350
Gregorio Pietro, macellaio, 200 c. Regina Margherita 617
Gregory Giuseppina, banco lotto, 3 v. Orfane . 732
Greiffambert Madda!., pett., 24 v. del Carmine . 434
Grella coniugi 6 v. Valprato. 471
Grella Matilde, agiata, 45 v. Carlo Alberto.
Grenmo Ern., disegn. comp., 3 v. Assietta . . . 727
Gremo coniugi, forniture per astucciai, 6 via Ascoli 394
Gremo coniugi 40 c. Palermo 448
Gremo coniugi, mag. alim., 34 c. Ponte Mosca. 394
Gremo frat., fumisti, 7 v. Bonafous 448
Gremo frat., torn. in legno, 10 v. Reggio . . . 394
Gremo frat. e sor. fu Ant., 94 str. Lucento. . 91
Gremo frat. e sor. fu Giacomo 294 strada Ca-cinette 46
Gremo frat. e sor. fu Gio. 569 dalla strada di Bertolla 30,177
Gremo frat. fu Gius. 567 dalla str. Bertolla. 30
Gremo frat. fu Dom 294 e 293 str. Cascinette 46
Gremo frat. fu Paolo 569 dalla str. di Bertolla 30
Gremo A., velocipedi, 24 c. R. Parco. . . . 490
Gremo Adele, mercerie, 38 v. Maria Vittoria 353
Gremo Andrea e cons. 353 str. Abbadia Stura 44
Gremo Bernardo e Ant. fu Ant. 567 dalla str. di Bertolla 30
Gremo Carlo 187 str. Abbadia di Stura . . 44
Gremo Cecilia in Bersano 7 v. Casellette . . 47
Gremo Franc. e consorte 44 v. Cerrione. . 54
Gremo Giacomo fu Gio. 542 str. Scarafiotti. 44,438
Gremo G., elettricista, 42 v. Arsenale . . . 458
Gremo G. gia Blancard, neg. pipe, 3 v. Po . . . 358
Gremo Gio., neg. vino, 4 v. S. Paolo 370-79
Gremo Gio. fu Giov. 45 v. Catania 48,120-35-76
Gremo Giov., commest. 222 str. Vercelli 476 594,1239
Gremo Gius. fu G. B. 569 str. Bertolla . . 30
Gremo Gius. fu Giov. 320 str. Abbadia di Stura 44
Gremo Luigi e consorte 45 v. Carossio . . . 44
Gremo Maria 21 v. Rivarossa 439
Gremo Orsola in Gremo Carlo 203 str. Bertolla 29
Grenni Pietro fu G.B. perito 4 v. S. Gillio 424-48-4048
Greusard frat., nichell., acc. al 30 v. S. Domenico 364
Gribaldi Marianna, maestra mun., 5 v. Balbo . . 967
Gribaldi Natalina, maestra mun., 28 v. Napione. 979
Gribaldi Silvano, rag., 5 v. Perrone. 4045
Gribaldo Att. 45 v. Torricelli . . 60,97,468-84
Gribaldo Carlo, meccanico, 33 v. Barbaroux . 486
Gribaldo Carlo, scult. in legno, acc. al 68 v. Ormea 394
Gribaldo Dario, rag., 21 v. S. Quintino . . . 4207
Gribaldo G., falegn., 43 v. Morosini. 407
Gribaldo Giacomo, pension., 21 v. S. Quintino.
Gribaldo G. B. Raim., avv. 55-80 43 v. Nizza 4020
Gribaldo Maria e Felicina fu Carlo 23 via Montanaro 405
Gribaldo de' Pinna Ferrà Maria, agiata, 43 v. Nizza.
Gribaudi, fabbr. lisciva, 29 v. Saluzzo . . . 428
Gribaudi Alb. 23-89 467 strada Nizza 444,784,4248
Gribaudi Andrea, 37 v. Princ. Amedeo . . 869,4144
Gribaudi Angelo, sac., teol., 20 v. S. Domenico 773
Gribaudi Antonio, riv. pane, 436 c. Reg. Margh. 642
Gribaudi Attilio, imp. dog., 426 c. Francia. . . 728
Gribaudi Caterina ved. Bassi e figli Vincenzo ed Ester 23 c. Bramante . . 35,93,444
Gribaudi Luigi, rappr., 20 v. Pastrengo . . 544-45

Gribaudi Maria, linger., 46 v. Valsalice . *pag.* 337-53
Gribaudi Pietro, ☎, prof., consigl. com., 43 via Andrea Doria 679-80,744-42-18,834,952-74-98 4089-423-64-237
Gribaudi Silvio, imp. Int. Finanza, 8 v. S. Anselmo 726
Gribaudi Vinc., 🚲, dirett. scol., 43 v. Nizza . 984
Gribaudi Vinc. e figli, grossisti olii e salumi, 52-99 Docks P. Nuova, 1 e comp., c. Dante 603
Gribaudo coniugi 9 v. Rochemolles . . 440-80
Gribaudo frat. e sor. fu Melch. 36 str. del Carossio 44
Gribaudo frat. e sor. fu Bart. 38 str. Lucento 90
Gribaudo Aless., mag. alim., 8 v. Consolata . .391
Gribaudo Amedeo, fabbr. insegne, 4 v. Scalenghe 367
Gribaudo Anna, *bar*, 65 v. Monginevro . 733,734
Gribaudo Ant., macell., 3 v. Torquato Tasso . .647
Gribaudo Carlo e Gio. fu Paolo 441 e 443 str. Cascinotto (Bertolla) 46
Gribaudo Carlo, tratt., 43 v. S. Franc. da Paola. 547
Gribaudo D., latteria, 414 c. Palermo 579
Gribaudo Franc., 337 Abbadia di Stura . . .973
Gribaudo Gio. e Maria fu Pietro 443 strada Cascinotto (Bertolla) 46
Gribaudo Gius. 337 str. Abbadia di Stura . 44
Gribaudo Gius. 352 str. Abbadia di Stura 44
Gribaudo Gius., tratt., 42 v. Médail. 549
Gribaudo Gius. fu Melch. 42 v. Carossio . .44
Gribaudo Guglielmo, latteria, 39 v. Cibrario . 579
Gribaudo Luigi 30 v. Casalborgone . . 45
Gribaudo Paolo, paste alim., 29 v. S. Francesco da Paola 609
Gribaudo Pietro, corrad., 36 strada Lucento 90,462
Gribaudo-Cubitto Domenica, latteria, 6 c. Ponte Mosca 579
Gribodo Gio., ☎, ing. 8-41 5 v. Cavour 441,823 1038
Gribodo-Cantamessa Enrichetta, 5 v. Cavour 823,975
Grida Francesco, 2 v. Accad. Albertina . . .924
Griffa, panett., 68 c. Reg. Margherita 642
Griffa sorelle fu Pietro 6 v. S. Gillio . . . 449
Griffa sorelle, sarte, 7 v. Montecuccoli. . . .324
Griffa Aless., panett., 37 v. Borgo Dora 642
Griffa Ant. 56 v. Villafranca. 480
Griffa Ant., di Gio. 484 str. Abbadia di Stura (*casotto in legno*) 44
Griffa Caterina ved. Gino 42 v. Brusà . . . 37
Griffa Domen., corriere, 7 v. Saluzzo 524
Griffa Eleonora, latteria, 93 v. Nizza 579
Griffa Emiliano 34 v. Demonte 63
Griffa Felicita, pellicc., 473 c. Reg. Margh. .443
Griffa Filippo, dott. prof., 53 v. Princ. Tomm. 962
Griffa Franc., avv. proc. 36-89 5 p. Consolata 1020-29
Griffa Franc., teologo, 4 v. del Carmine.
Griffa Franc. fu Gius. 950 str. Stupinigi. . 464
Griffa Gio. Batt., mag. alim., 97 v. Nizza . . . 594
Griffa Gio. Batt., 44 v. Molinette 894
Griffa Lazzaro, mag. alim., 43 v. Montevecchio . 594
Griffa Lodov. 214 str. Nizza 442
Griffa Luigia, mercerie, 15 c. Oporto. . . 343-53
Griffa Ott., 🚲, agiato, 4 c. S. Martino.
Griffa Pietro fu Stefano 16 v. Demonte. 63
Griffa Remigio, neg. frutta, 27 v. S. Tommaso 605
Griffa Vinc., ✱ e 🐴, maggior generale, 46 v. Cernaia.
Griffa e Cavagnino, drapp., 45 v. Garibaldi 324-39
Griffini Bassano, impieg. ferrov., 13 v. Pastrengo.
Griffini Umb., redatt., 3 v. Dav. Bertolotti. . .4088

Griggi-Montù Attilio (Ditta di Griggi-Montù Mario) pianof., armonium, autopianof. 57-24 23 v. Garibaldi 400

Griggi-Montù Clelia in Varetti 22 v. San Secondo . . . . . *pag.* 412
Griggi-Montù Mario pianof., 23 v. Garibaldi 452
Grigioni Tullio, 2 v. Assarotti 46
Griglia Bern., letti in ferro, 62 v. S. Donato. . .
Griglio Candida, pittrice, 9 v. Mercanti. . . 46
Griglio Franc. 451 v. Pier Carlo Boggio . .
Griglio Fr. fu Gio. 252 c. Moncalieri . 49,99
Griglio G. Amedeo, avv.-proc., 45 v. S. Chiara 402
Griglio Giacomo fu Gio. 35 str. Cavoretto .
Griglio Giorgio, sarto, 49 v. Maria Vittoria.
Grignani frat. fu Luigi 65 v. Monginevro .
Grignani G., tappezz., 40 v. S. Dalmazzo . .
Grignani Pietro fu Silv. 65 v. Monginevro.
Grignolio Aless., ☎, canonico, teol., avv., 3 via Milano 768-74-74,809-
Grignolio Andr., capitano cont., 45 c. Principe Oddone . . . . . .
Grignolio Giacomo, appl. ferr., 78 v. Madama Cristina . . . . . .
Grignolo frat. e sor. fu Vitt. 58 v. Giober
Grignolo Aug., avv. proc., 4 v. Milano . 40
Grignolo Dom., sorvegl., 66-68 c. Tortona . .
Grignolo Feder., prof., dott., 24 c. Oporto 784-9 943,40
Grignolo Umberto, medico, 58 v. Gioberti. . .
Griletti Tomm., ☎, agiato, 17 v. Carlo Alberto
Grillandini Raffaello, capit., 4 v. Alfieri . . .
Grilli Augusto, falegn., 46 c. Casale . . .
Grillo Alerino, ing., 9 v. Vitt. Amedeo II 103
Grillo Amalia, maestra mun., 8 v. S. Chiara 87
Grillo Felice, serv. autom. pubbl., 42 v. Massen
Grillo Felice, vinaio, 8 v. Ospedale. . . . .
Grillo Gaspare, ✱, 🚲, ing., 78 v. Gioberti. . .
Grillo Luigi, vinaio, 2 v. S. Agostino . .
Grillo Romolo dott., 63 v. Bologna . . . .
Grillone Gio, med.-chir., 52 v. dei Mille 8 406
Grillone G. B., prof. di chim., 52 v. dei Mille. .
Grillone Ottavio, calzol., 42*bis* v. S. Franc. da Paola . . . . . .
Grimaldi frat. e sor. e loro madre Gorgerino Angela 6*bis* v. Calvo . . . . .
Grimaldi Cater. in Valentino 10 v. Calvo
Grimaldi Giacinto 7 v. La Loggia . . . .
Grimaldi Giovanni 7 v. Michelangelo
Grimaldi Luigi, maestro mun., 60 v. S. Chiara .
Grimaldi Matteo, fabbr. liscivа liquida *ufficio* 414 c. Racconigi. *fabbrica* n. 449-124 e 434 . . . . . .
Grimaldi-Pontacolare Maria, sarta, 24 *bis* via Baretti . . . . . .
Grindelli Agostino, macell., 91 v. Massena. .
Grindetti Lor. macell., 257 c. Moncalieri . . . . . .
Grindetti Luigi, macell., 216 c. Moncalieri . .
Griselli coniugi, mag. alim., 47 v. Lanzo . . .
Grisello coniugi, neg. mob., 30 v. Balme . .
Griseri sorelle, lingeriste, 9 c. Brescia. . . .
Grisi-Rodoli della Pie conte Aless., capitano 7 v. Lagrange . . . . . .
Grisi-Rodoli della Piè nob. Daria, 22 v. della Rocca
Grisi-Rodoli della Piè nob. Lina in Lombardi di Lomborgo, 22 v. della Rocca . .
Grisi-Rodoli della Piè nob. Maria in Giano 24 v. della Rocca . . . . . .
Grisi-Rodoli della Pie conte Matilde n. rampi di Villanova, 7 v. Lagrange .
Grisi-Rodoli della Pie nob. Vittoria, 7 v. Lagra
Grisi-Rodoli della Pie nob. Vittorio, 22 via della Rocca . . . . . .

isoglio Carlo, pittore, 26 v. Belvedere *pag.* 370 885,4052
isoglio Felice, neg. oref., 41 v. Nizza . . 361
isoglio e Gastini, marmisti, 43 v. Caselle . .444
isone frat. e sor. 8 v. Consolata . . .446
isone Attilio, avv. proc., 8 v. Consolata 1020-29
isoni frat. e sor. 45-47 p. Borgo Dora . 34
isoni Romana, maest. mun., 49 v. Governolo 984
issiotti Marcello, fabbro, 35 c. Valentino. . .498
la marchesa Sofia, 6 via della Rocca.
lli Angelo, agiato 62-77 24 c. Francia.
lli-Traccagni cont. Giulia, 25 v. Valeggio . .943
va Aless., farmac., 35 v. Carlo Alberto.
va Bartol., parrucch., 469 str. Nizza 431
va Domenico, salsam., 92 c. Vitt. Em. II . 600
va Elvira, vice-dirett. Ist. Figlie Militari . .1002
a Filippo, ✱, curato, 47 v. S. Donato . 206,768 769,806
Franc., ☎, avv.-proc., *studio* 37-47 1 via Milano, *abit.* 24 v. Cernaia 827,980,1020-29-435
Gius., maestro mun., 7 v. Bagetti . . .974
Luigi, tele incerate, 46 v. Pio Quinto . .453
Margh., stiratr, 20 v. Lamarmora. . . .347
Pietro rag. 81-72 33 v. S. Chiara 42,1046
Vinc., pizzic., 3 p. Statuto 600
-Bonaudo Carmela, maestra mun., 7 via Bagetti 975
-Deregibus Clotilde, agiata, 8 v. Mazzini.
-Torretta Maria, prof., 47 v. Vitt. Amed. II 975
frat. e sor. 9 v. Montevecchio . . 407
Luigi, tappezz. e materass., 9 v. Montevecchio 374,455
otto Giovanni modell. 40-75 23 via Galvani 75,395,486
oni Salvatore, insegn., 451 v. Nizza . . .814
Ant. (eredi) 76,98,444-50
ardo E., fabbr. bomboniere, 38 *bis* via Venti Settembre 385
ardo Gius., fabbr.-oref., 46 v. Gius. Pomba 364
Maria, drapp.-lan., p. Eman. Filiberto (merc. IV). 338-39
Paola, drapp.-lan., p. Eman. Filiberto (merc. IV) 338
Vittoria, pizzi e tulli, 45 v. Goffredo Mameli e p. Eman. Filib. (merc. IV) . 321-38
Enrico di Corrado 19 v. Vinc. Vela . 484
etto Isidoro capo-mastro, 47 corso Orbassano, (*portieria*) 48-55 28 v. Cibrario . . . 54,444,446,733,837,1243-27-33
etto Seraf. capo-mastro, 33 via Lamarmora 86,95,444,446
di Trana conte Carlo avvocato, 78 c. Siccardi 445-47-70,656,780 973,1100-89
di Trana nob. Emilia, n. Balbo Bertone di Sambuy, 22 v. Montevecchio 656,803-40
di Trana contessa Fanny nata Voli, 78 c. Siccardi 656
di Trana nob. Gabriella in Incisa Germonio di Camerana, 45 v. Gius. Pomba 656
di Trana nobile Gualberto, ☎, 22 v. Montevecchio 407,656
di Trana nobile Luigi avv., 25 v. Bidone 445-47-70,656
Michelmi di Ternengo cont. Antonietta n. Negrotto, 9 v. Gropello. 657
Michelmi di Ternengo nob. Lazzaro di Emanuele 4 v. Ospedale . 85,447,657
Michelmi di Ternengo nob. Maria . Gropello. 445,657
Michelmi di Ternengo conte Ottavio Emanuele 4 v. Ospedale . . 447,657

Grondano G. C., dent.-mecc., 7 v. Mazzini. *p.* 1074
Grondino Gius. e consorte 32 v. Benevento 28
Grondona C. e G., dent.-mecc., 54 v. Carlo Alb. 1074
Grondona Filippo fu Gio. 49 v. d. Rocca 440-84
Grondona e Vercellone V., drapp.-lan. 15-85 9 v. Bogino. 337
Gropello (*vedi* Figarolo di).
Groppi Costantino, bottaio, 44 v. Balbis. . . .405
Groppi Gio., scult. legno, 4 c. Valentino 394-97,465
Groppi Pietro, sartoria, 8 v. Ospedale 324-32,4440
Groppo coniugi, vinai, 135 v. Mad. Cristina . 570-94
Groppo Carlo Luigi, ✱, 🐴, consigl. Corte Cassazione, 54 v. Venti Settembre 743
Groppo Lucia in Tarelli 10 v. Belmonte . 27
Groppo Luigi, ☎, avv., 54 v. Venti Settembre.
Gros Anna e Franc. 429 str. Lanzo. . . . 86
Gros Gius., medico, 4 v. Quattro Marzo 694,1063-72
Grosa frat. e sor. di Gius. 33 c. Novara . .413
Grosa Emilia in Gamba 8 v. Lombardore 90,429
Grosa Feliciano geometra, impieg.-mun., 26 v. Asti. 20,689
Grosa Gius. 35 v. Monte Rosa. 407
Grosa Michele 6 via Lombardore 90
Groscavallo (*vedi* Ricardi di).
Grospietro Gius., mag. alim., 47 v. Orfane . .594
Grossi sor. e Petrazzini, biancherie, 20 v. Sacchi 344
Grossi Dom., calz., 32 v. Princ. Amedeo . . .449
Grossi Edoardo, marmista, 34 strada R. Parco . 444 870,4055
Grossi Feder., dott., proc., 45 v. Quattro Marzo. 4029
Grossi Gio., ✱, canon., 3 v. Milano 768-72 969-70,1002-95
Grossi Lino, calz., acc. al 45 v. Biella 449
Grossi Margh., dir. asilo, 25 v. Princ. Tommaso 845
Grossi Pietro, calzol., 22 v. Monginevro . . .449
Grossi Sam., maestro mus., 39 c. S. Maurizio. 867,973
Grosso coniugi 47 v. Venasca 474
Grosso coniugi, fiorai 42-67 10 v. Pietro Micca 376
Grosso coniugi, mag. alim., 28*bis* v. S. Giulia . 594
Grosso frat. 44 str. della Campagna . . . 40
Grosso frat., mag. alim., 25 v. Caserta . . . 594
Grosso frat. fu Gaet. 975 str. Fossata . . .72
Grosso frat. fu Gio. 39 v. Princ. Amedeo . 434
Grosso frat. e sor. fu Franc. 59 c. Firenze 70,127
Grosso sor., 43 v. Cibrario 816
Grosso sor. fu Emilio 448 str. della Valle dei Pomi (Reaglie) 128
Grosso ved., ogg. di antichità, 12 v. Des Ambrois 359
Grosso A., tintoria, 24 v. Mad. Cristina . . 348-49
Grosso Amalia, 33 v. Barbaroux 907
Grosso Amalia, Lidia e Onorina 436 strada Reaglie. 435
Grosso Angelo 334 str. Moncalieri 402
Grosso Antonio, falegname, 46 v. Deposito 407,888
Grosso Bartol., usciere, pal. Carignano . . .946
Grosso Batt. e Tavella Caterina coniugi latteria, 30 v. Ant. Fontanesi . . 74,404,579
Grosso C., mag. alim., 23 v. Maria Vittoria . 579-94
Grosso Carlo, drogh., 30 v. Mad. Cristina . 438,514
Grosso Caterina, ricamat., 66 c. Reg. Margherita 350
Grosso Cesare, 42 v. Roma. 4447
Grosso Cristina 370 str. ant. di Collegno. 56,422
Grosso Dom. fu Giac. 42 v. S. Bernardino . 446
Grosso Dom., latteria, acc. al 40 c. Duca di Genova 579
Grosso Eman. 4 v. Santhià 456
Grosso Eman., corone mort., p. Eman. Filib. (merc. V) 376
Grosso Emma, merc., 44 v. Mazzini. 353
Grosso Eugenio, avv.-proc. 44-68 20 v. Garibaldi, *abit.* 58 v. Venti Settembre 1020-29
Grosso Fern., avv., proc., *uff.* 46-76 5 via Assarotti, *abit.* 34-92 24 p. Em. Fil. 1020-29

Grosso Franc., latteria, 5 v. Mazzini. . *pag.* 579
Grosso Franc., prod. vini, 4 p. Bodoni . . 563-64
Grosso G., intagliat., 458 c. Reg. Margherita . 394
Grosso G. B., latteria, acc. al 35 v. S. Quintino . 579
Grosso G. B., sac., prof., 4 v. Maria Ausiliatrice 1404
Grosso Gabr. tel. med.-chir. **59-00** 24 via Amedeo Avogadro e dirett. Villa Cristina **60-02** (Lucento) 66,433,4063-73
Grosso Giac. Cesare, ✉ tel. ispett. Dogana, 30 v. Po 20,728
Grosso Giacomo, calz., 46 v. Barbaroux . . . 449
Grosso Giacomo, imp. elettrici **6-50** 14 corso Vinzaglio 458
Grosso Giac., ✱, ✠, cav. della Legion d'Onore di Francia, tel. prof. pitt., 8 v. Accad. Alb., *abit.* **41-23** 55 v. Ospedale. . 447,924 929,1052
Grosso Gio., ing. **34-92** 24 p. Emanuele Filiberto 4038
Grosso Gio., mag. alim., 462 c. Reg. Margherita 594
Grosso Gio. tel. tint., 8 v. Vignale . . 479,548-49
Grosso Gius. fu Lor. e figlia Rosa tel. 208 str. di Bertolla 30
Grosso Gius., calzolaio, 9 v. Petrarca . . . 449
Grosso Gius., macch. enc., 27 v. Roma . 484-90
Grosso Giuseppina in Riva tel. 47 v. Venasca 474
Grosso Guglielmo, calzol., 22 v. Villarbasse. . 449
Grosso Gugl., dottr., proc., 2 v. Perrone. . . 4029
Grosso Ida, 4 p. Martinetto 824
Grosso Ignazio fu Gio. tel. 31 v. Giulio . . . 80
Grosso Irene Caterina tel. 19 v. Cossila. . . . 59
Grosso Leone, ragioniere, 6 v. S. Dalmazzo.
Grosso Leopoldo bianch. **34-22** 42 v. Roma ang. v. Bertola, *abit.* 54 v. Venti Sett. . 343-44-45-46
Grosso Lina, pizzi e tulli, 30 v. Po. . . . 324-46
Grosso Luigi, dottr. in chim. **34-92** 24 p. Emanuele Filiberto.
Grosso Luigi e consorte tel. 24 c. Vercelli . 476
Grosso Luigi e C., magl.-tel. **59-48** 42 v. Roma, *abitaz.* 2 v. Mazzini 336-43-46,444
Grosso M., mode e novità, 27 v. Roma . . . 324
Grosso Marco, patroc. leg., 58 v. Ospedale. . 4033
Grosso Maria fu Gio., tabacc., 49 p. Castello . . 729
Grosso Paolo, 62 v. Mad. Cristina 905
Grosso Pietro, ✠ tel. **34-92** 24 p. Emanuele Filiberto, *ufficio* Villa Cristina **60-02** (Lucento). . . 66,433-35-70,834-46,984,4203
Grosso Pietro, calzol., 22 v. Monginevro. . 449
Grosso Pietro colt. vern. **19-61** 30 v. Reggio 367,425
Grosso Pietro, liquor., 8 v. Pietro Micca. . . 559
Grosso Severina ved. Regis-Milano tel. 85 strada Antiochia 46
Grosso Sperina, fioraia, rimp. al 45 p. Statuto . 376
Grosso Vittoria, sarta, 66 v. S. Secondo 324
Grosso Vittorio, rag., 85 c. Princ. Oddone.
Grosso-Bernardi Carol., 8 c. Re Umberto . . 805
Grosso-Campana Gaetano, ✉, deput. e cons. prov. (Frossasco) . . . 633-34,723-25,4244
Grosso-Lamberti Eugenia, 54 v. Venti Sett. 828,984
Grosso e C. (Ditta) tel. mulini **88-12** 56 corso Tassoni (Marinetto). 466,607
Grossone Angela ved. Barozzoni tel. 692 strada Basse di Stura 25
Grossoni Annibale, caffè-birr., 65 c. Vitt. Em. II 554-70
Grotta Bar, liquori, 36 v. Roma 559
Grueto Domenico, notaio (Poirino) e 67 corso Vittorio Emanuele II 1034
Grugnetti frat., alberg., 36 v. Roma 545
Gruner Enr., impieg., 9 v. S. Domenico.
Gruner Ettore, ✉, medico-chirurgo **16-64** 56 v. Venti Settembre . . . 778-79,4063-80

Gruppi:
Assistenza bambini negli Istituti **56-62** 34 c. Vittorio Emanuele II . . . *pag.* 9
Bacciofilo del Tiro a Segno, Polig. Martinetto 4
Femminile assistenza profughi, combattenti e famiglie, 5 v. Sagliano 9
Giovanile Nazionale torinese, 28 v. Mazzini 44
Industriale Piemontese per materiale d'artiglieria **24-55** 65 viale Stupinigi . . 42
Ospizi per bambini di richiamati **32-51** 40 c. Peschiera 1
Studentesco. S. A. R. I. Sez. di Torino del Club Alpino Italiano **11-80** 28 v. Monte di Pietà 44
Studenti Tiratori, Poligono del Martinetto. 4
Tiratori al volo, Poligono del Martinetto . 4
Guabello frat., calzol., e tele cerate, 6 via Mad. Cristina. 449
Guabello Camillo, 4 v. Cibrario. 44
Guabello Flavio, rivend. giorn., piazza Lanzo (staz. Dora). 379,4
Guabello Innoc., 4 c. Cairoli. 7
Guadagni Luigi, impieg., 25 v. Garibaldi . . . 7
Guadagnini Carolina in Tenino tel. 2 via Tre Galline 129
Guadagnini Franc. fu Ant., strumenti musicali, 45 v. S. Teresa 4
Guadagnini Gio., 10 v. Vanchiglia . . . . .
Guagnano Leon., maestro mun., 46 v. Crissolo .
Guagno Enrico ing. gnere **42-54** 20 via Cernaia 4
Guagno Guido, avv., proc. **19-71** 6 v. del Carmine, *abit.* 22 v. Principi d'Acaja. . 4020-29
Guagno De-Giuli M. Benedetta. 22 v. Principi d'Acaja.
Guagno-Poma Maria, 20 v. Cernaia 782
Guaita frat., fabbri-ferr., Borgo Medioevale. . 498
Guaita A., sart., 39 v. Carlo Alberto. 524
Guaita Attilio, 24 v. Cavalli 4420
Guaita Battista, vinaio, 14 c. Ponte Mosca. . . 570
Guaita Gaet., avv.-proc., 32 c. Stupinigi, *studio* **86-53** 24 v. Bertola . . . 4020-29-89-99
Guaita e Cordero (Ditta), fabbri-ferr., 30 v. Valperga Caluso 5
Guala coniugi, mercerie, 23 v. Aosta 5
Guala Ant. (eredi) tel. 50 str. Bellacomba. . . 26 45,456
Guala Carlo (eredi) tel. 23 v. Aosta 46
Guala Carlo di Gius. tel. 295 str. Cascinette . . 26
Guala Carlo fu Carlo tel. 15 v. Balangero. 24,417-23
Guala Clara, confett., 45 v. Napione 55
Guala Clorinda Giustina tel. 60 str. Bellacomba. 26
Guala Feder., tipogr., 3 v. Cibrario 84
Guala Franc. fu Franc. tel. 7 v. Tarino . . . 463
Guala Gio. fu Carlo tel. 18 v. Crescentino . . 39
Guala Giovanni, impieg. ferr., 5 v. Piazzi . . 4456
Guala Gius., falegn. tel. 12 v. dei Mille. 429,467
Guala Lydia, maestra mun., 406 v. Nizza . . . 986
Guala Madd. fu Gius. tel. 12 v. Guastalla . . 84
Guala Marcellino fu Gius. tel. 12 v. Guastalla 84
Guala Margherita ved. Richiardi e figlie tel. 6 v. Quartieri 42,87,435-48
Guala Paolo Maria, pubblicista, 20 v. Ro
Gualco sor. succ. Girotto, neg. olii, 34 v. Zecca
Gualco Angelo, fabbr. bianco di zinco **64-27** 46 c. Verona. 367
Gualco Alessandro neg. burro, 68 v. Venti Sett. 594-95
Gualco Carlo, avv., sotto-capo uff. mun., 42 via S. Teresa 664,740
Gualco Lucia, agiata, 48 v. Crist. Colombo.
Gualco S. (Ditta), utilizzaz. residui meta
64-27 46 c. Verona 4,65
Gualco Teresa ved., agiata, 42 v. S. Teresa.

Gualdi Gius., ✉, dottr., commissario P. S., 55 v. Gioberti . . . . . *pag.* 720
Gualdoni G. B. (ved. di), fabbr. bombon., 7 via Mercanti. 385
Gualino Riccardo, calce e cementi **42-00** e **12-14** 2 c. Re Umberto . . . 404,508
Gualino Riccardo, avv. **88-87** 33 v. Legnano.
Gualtieri Carola Annetta, sarta, 9 p. S. Giovanni 324
Gualtieri Paolo, parrucch., 76 v. Venti Sett. . 431
Guanti Bartol., cappellano, 6 v. Garibaldi. . . 842
Guanti Paolo, pellett. e valig., 22 v. Foggia . 445
Guanti Pozzi Maria, neg. mobili, 4 c. Ferruccio. 398
Guanzini Ambrogio (ved. di), ombrell., 5 v. Nizza 356
Guanzini Gio., ✉, tel. ombrell. **43-81** 46 p. Carlo Felice, *abit.* **14-34** 21 v. Cassini 47 442,336,443-44
Guardabassi Aug., tipogr. **61-76** 48 v. S. Chiara 381
Guardia Levatrici e Istit. Baliatico **86-10** 20 v. S. Dalmazzo. 792
Guardia Ostetrica, Istit. **16-61** 44 p. Cavour 792
Guardione Carm., argent., 43 v. S. Teresa . . 349-83
Guarene Margh., merc., p. Em. Filib. (merc. IV) 353
Guareschi Icilio, ✉, prof. chimica, 41 corso Valentino . . . 922-25-37-42-43-44-47,4093
Guarini Ugo, cappellaio, 42 v. Acc. Albertina. . 330
Guarino coniugi, mobili, 25 v. Massena . . . 398
Guarino C., neg. selvaggina, 41 p. S. Carlo. . 598
Guarino Luigi, avv., 23 p. Castello 737
Guarino Zaverio, caffè, 9 v. S. Tommaso . . 554
Guarise coniugi, liquor., 68*bis* c. Reg. Margher. . 557
Guarlotti Gio., pitt., 20 v. Valsalice. 969-73,1052
Guarlotti-Rossi Seraf., maestra mun. 20 v. Valsalice 978
Guarnaschelli Francesca, merc., 63 c. Vercelli . 343
Guarnero Luigi, calzol., 18 v. Bidone. 449
Guarnieri Carlo, ✉, 7 c. Dante.
Guarnieri Mario, redatt., 4 c. Reg. Elena . . . 892
Guarona Gio., materassaio, 42 v. Massena . . 455
Guaschi Achille, 24 v. Parma 1492
Guaschi Celest., prof., 4 v. Giusti . 1004-08-50-54
Guaschi Ettore, imp., 43 v. Gioberti 1456
Guaschi Fel., impieg. R. Lotto, 51 c. Princ. Oddone 732
Guaschino Angelo **44-59** 4 p. Statuto.
Guaschino Carlo, ✉, avv. **44-59** 4 p. Statuto 1020
Guasco Andrea, rappr. Saponerie e Stearinerie riunite, 34 str. Nizza.
Guasco Biagio, segret., 41 v. Mazzini.
Guasco Ces., ✱, ✉, 408 c. Vitt. Em. II, VII, 798,834
Guasco Gio., orolog., 13 v. S. Secondo . . . 362
Guasco Ponziano, 41 v. Mazzini 4444
Guasco Rodolfo, maestro mun., 6 v. Silvio Pellico 983
Guasco Valentino, calzol., 24 v. della Rocca 449
Guasco-Rossi Ottavia, maestra mun., 26 v. Rubiana 977
Guasco di Bisio conte Alessandro **49-06** 41 v. Carlo Alberto 637
Guasco di Bisio march. Emilio, 3 v. Accademia Albertina 657, 821
Guasco di Bisio nob. Felicita, 3 v. Ormea. . . 657
Guasco di Bisio march. Franc., 3 v. Acc. Albertina 657
Guasco di Bisio cav. Gio. tel. **55-34** 3 v. Ormea 115-26,657,837
Guasco di Bisio contessa Maria-Teresa n. Arborio Gattinara tel. 41 v. Carlo Alberto 170,657 835-40-62,909-41
Guasco di Bisio nob. Mina n. Spinola, 3 v. Ormea. 657
Guasco di Bisio march. Silvia, 3 v. Accademia Albertina 657,821
Guasco di Bisio marchesa Tarsilla n. Scozia di Cigliano, 3 v. Acc. Albertina. 657
Guasco di Bisio nob Tarsilla, 3 v. Ormea. . . 657
Guasco Giulio, med.-chir., 20 v. Donizetti 1064
Guasparini Lor. Gastone, proc. Credito Ital. **23-23** 36 v. Germanasca 1476
Guasta Silvr., impieg., 9 c. Valentino.

Guasta Gio., mobili per uffici, 43 p. Em. Filib. *p.* 399
Guasta Gio., neg. mobili e latton., 3*bis* v. Cottolengo e **57-77** 136 c. Reg. Margh. 398,475
Guasta Tomm., neg. mobili, 3*bis* v. Cottolengo. 398
Guastalla sor., sarte, 2 v. Po. 324
Guastalla Elena, piume e fioriartif., 6 v. Carlo Alb. 376
Guastalla Enrico, 43 v. Andrea Doria . . . 1200
Guastalla Enrico, 2 v. Po 853
Guastalla Giorgio, 24 v. della Rocca. 876
Guastalla Gius., ing. **26-37** 24 v. della Rocca. 504 853-76,4038
Guasti Carlo, ✉, maestro scherma, 29 v. Nizza 954
Guasti e Rossi, maestri scherma, 29 v. Nizza 404
Guastone Belcredi G., avv.-notaio **29-32** 4 via Juvara e Riva di Chieri 4034
Guatelli Romana, abiti per ragazzi, 4 v. Perrero. 335
Guazzo coniugi, tel. tintoria, 36 v. Superga. 465
Guazzo frat., vinaio, 7 v. Bodoni 570
Guazzo Provvid., farm. **41-34** 75 c. Palermo 1077-79
Guazzone Gius. ✱, ✠, tel. **21-45** 3 v. Carlo Promis 43,629
Guazzone Leonardo, riv. giorn., p. Castello ang. v. Roma 378
Guazzone Pietro, parrucch., 47 c. Ponte Mosca . 431
Guazzone e Mattirolo, distrib. giornali **33-08** 49 v. Venti Settembre 377-78-79
Guazzotti E., 7 v. Finanze.
Guazzotti Gio., cappelli, 4 v. Viotti 530
Gubbioli Franc., parrucch., 45 v. Cibrario . . 431
Gubernati Carolina, confett., 432 c. Regina Margherita e 47 v. Garibaldi 575
Gubernati Paola, confett. e pastic. **82-54** 92 c. Vittorio Emanuele II. 575
Gubernati Secondo imp. elettr. e ind. **22-22** 47 c. Valentino 458-86
Gubernatis (De) nobile Augusto, 7 c. Vinzaglio. 657
Gubernatis (De) nob. Clotilde n. Cauda, 7 corso Vinzaglio. 657
Guebey Oreste, capo-uff. ferr., 16 v. Am. Avogadro 1455
Guelfi Gaet., ✉, pension., 4 c. S. Martino.
Guelfo Carlo tel. 34 v. Borgone 34
Guella Lor., ombrell., 7 v. Baretti 356
Guelpa Arturo, impiegato, 34 v. Belfiore.
Guelpa Carmela n. Caramora tel. 44 c. Dante 62,860
Guelpa G. di L., macch. autom. per lavor. latta **20-01** 41 c. Dante e **44-57** 9 v. Marengo 478-79,516
Guelpa Gius., confab. Molini Dora, 6 v. Priocca.
Guelpa Gius. tel. ing., 445 c. Vitt. Em. II, *abit.* 27 v. Vital. Donati. 64,484,4058
Guelpa Guido, ing., 27 v. Donati 690,4038
Guelpa Lodovico, 67 c. Re Umberto.
Guelpa Mario, ing., 27 v. Donati . . . 689,4038
Guelpa Mario, proc., 7 v. Consolata 4029
Guenzi Carlo e C., latton., 4 c. Vitt. Em. II, E. 475
Guerato Gustavo, parrucchiere, 49 v. Parma . 434
Guerci Luigia, sarta, 42 v. S. Teresa 324
Guerci Pietro, pizzic., 38 v. Cernaia 600
Guerci Raffaele, 47 v. Venti Settembre
Guercio Giovanna in Gramegna tel. 43 via Nizza 444-46
Guercio Luigi, ✉, alberg., 60 c. Vitt. Em. II 545,4237
Guerciotto Angelo, 24 v. S. Secondo 4438
Guerra Clara, sarta, 9 v. S. Massimo. 324
Guerra Domen., 8 v. Belvedere 886
Guerra Emilio, 25 v. Principe Tommaso.
Guerra Emma, prof., 24 v. S. Dalmazzo .986,1009
Guerra Floriano, impieg., 7 v. Giac. Collegno . 759
Guerra Franc., impieg. daz., 24 v. Berthollet . 697
Guerra Gaetano, agiato, 24 v. S. Dalmazzo.
Guerra Gio., 20 v. Roma.
Guerra Gio., mag. alim., 49 v. Nizza 591
Guerra Gius., dent., 36 v. Venti Settembre . 1437

Guerra Michele, falegn., 423 v. Nizza . . . *pag.* 407
Guerra Romano, pizzic., rimp. all'8 v. A. Doria 600
Guerra Zelir., dott., 44 c. Vitt. Em. II . 1064-72-153
Guerrazzi Amerigo, imp. post., 2 v. Des Ambrois 1143
Guerreschi Marcello, perito, rappr., 4 v. Vanchiglia 313,869,4050-128
Guerreschi Fedeli e C., rappr. vini e liquori **28-96** 26 v. Galvani 313-56-62
Guerri Dante, tratt., 2 v. Basilica. 549-70
Guerrieri cont. Emma, 7 v. Gaudenzio Ferrari.
Guerrieri di Mirafiori e Fontanafredda conte Gastone, ✱, deputato al Parl **13-87** 20 v. della Rocca 48,50,404-40-64,633 634-57,833-54-94,925-97,1115-47-29-82
Guerrieri di Mirafiori e Fontanafredda contessa Margherita nata Boasso **20** v. della Rocca. . 43,50,624,640,657,862
Guerrieri di Mirafiori e Fontanafredda cont. Vittoria, 20 v. della Rocca 657
Guerrina Paolo Gius., comm.-piazzista, 28 via Massena
Guerrini Gast. stucc., 49 v. Vigone 479,444,824 847
Guerzio Ant., 22 v Juvara 888
Guerzio Michele (Ditta), falegn., 22 v Juvara 407
Guggi-Sacchi Alcea, insegn. mun., 64 v. Magenta 742
Guglielmetti Ant. geom., 24 v. Superga 465,1043
Guglielmi Clelia, maestra mun., 110 c. Vitt. Em. II 976
Guglielmi E., latton., 27 c. Princ. Oddone . .475
Guglielmi Gio., calzol., 44 v. Conte Verde . .449
Guglielmi Gugl., uff. telegr., 140 c. Vitt. Em. II 1446
Guglielmi Guglielmo, , perito **85-28** 82 c. Vitt. Em. II . . . 943,1050-139-234
Guglielmi Gugl. e C., latton., 48 v. Saluzzo. . .475
Guglielmi Manfredo, impieg., 140 c. Vitt. Em. II 1452
Guglielmi Pierina fu Gius. 274 c. Moncalieri 102
Guglielmi P. (succ. Sorelle Balzari) confezioni per signore **57-69** 20 v. Ospedale . 324
Guglielmi Teresa, imp. post., 4 v. S. Francesco da Paola 1143
Guglielminetti frat. (Ditta), forn. milit., 9 via Martinetto 365-94
Guglielminetti Amalia scrittrice, 4 *bis* c. Francia 448,1099
Guglielminetti Ang., industr., 28 v. Reggio. 1126
Guglielminetti Erc., vice-canc., 2 v. Bogino. . .746
Guglielminetti Erminia 4 *bis* c. Francia . 448
Guglielminetti Ern. fu Lor. **24-87** 44 via Pinelli. 72,448
Guglielminetti Eugenia, insegn., 8 v. And. Doria.
Guglielminetti Filippo, avv.-proc., 7 via San Dalmazzo 1020-29
Guglielminetti Gio., ombrell., 44 v. A. Doria 356,443
Guglielminetti Giulio, console **6-21** 7 piazza San Martino 635
Guglielminetti Gius., meccan., 87 str. Francia . 486
Guglielminetti Guglielmo, avv., Agente fiduc. capo gruppo dell' Istit. Nazion. delle Assicur., 4 v. Colli.
Guglielminetti Marziano, 9 v. Martinetto 96,436,987,1435-36
Guglielminetti Paola, maestra mun., 9 v. Martinetto 984
Guglielminetti Ricc., 7 v. S. Dalmazzo 930
Guglielminetti Silvio, 7 v. San Dalmazzo . . .1120
Guglielminetti-Vigliardi-Paravia Nora 7 p. S. Martino 447
Guglielmini Alberto rappresent., console **64-65** 6 c. Stupinigi . 464,443,544,636
Guglielmini Cecilia ved. Cubito (eredi) 6 v. Vanchiglia 48,24,473-85-86
Guglielmino coniugi 52 v. Monginevro . .404
Guglielmino Andrea, impieg., 44 v. Villarfocchiardo.
Guglielmino Art., pizzic., 7 v. Venti Sett. *pag.*
Guglielmino Batt., impres. réclame festegg., 54 v. Po
Guglielmino Carlo 25 c. Orbassano . . .
Guglielmino Domenico fu Gius. avv.-not. **56-55** 42 p. Giulio 434-48,749,
Guglielmino Gius. 4 v. Borgone . . . 3
Guglielmino ved., neg. formaggi, 3*ter* v. Giulio
Guglielminotti coniugi 27*bis* c. Moncalieri
Guglielminotti frat. fu Antonio (Ditta), scalpell., 23 v. Canova ang. v. Mad. Cristina e 24 c. Sommeiller. . . . . .
Guglielminotti frat. fu cav. Giacomo, scalpellini **31-95** 46 c. Re Umberto 435
Guglielminotti frat. fu Pietro 30 c. Spezia
Guglielminotti sorelle, mercerie, 80 v. Madama Cristina 3
Guglielminotti Adelina, modista, 5 p. Statuto.
Guglielminotti Alb. e Teodora 46 c. Re Umberto . . . . . .
Guglielminotti Angelo, cappellaio, 40 v. Cernaia *succursale* 16 v. S. Donato 32
Guglielminotti Bartol. e figli scalpellini **81-52** 27 c. Orbassano . . 444,444
Guglielminotti Carlo fu Pietro, scalpellino, *labor.* 30 c. Spezia, *uff.* 80 v. Mad. Cristina
Guglielminotti G. industr., 21 corso Sommeiller 162,
Guglielminotti Giacomo scalpell., 72 corso Vinzaglio 484,
Guglielminotti Gio., geom., impres. **46-77** *studio* 33 v. Garibaldi 504,40
Guglielminotti Irene ved. Viara 4 via Fucina 74,429
Guglielminotti Luigi, decor., 3 v. del Deposito
Guglielminotti Luigi, panett., 27 c. Orbassano
Guglielminotti M., pettinatr., 42 v. Borgo Dora,
Guglielminotti Mario, marmista, 25 c. Raffaello
Guglielminotti Mart. fu Ant. 24-23 v. Canova
Guglielminotti Pietro fu Gius. pietre marmi **52-86** 44 v. Buscalioni . 38,
Guglielminotti Teresa, sarta, 34 v. Roma . . .
Guglielminotti-Trivel frat. 464 str. Lanzo 87,
Guglielminotti-Trivel Gio., scalpell., 464 strada Lanzo 442,
Guglielminotto, incer. pavim., 2 v. Maria Vitt.
Guglielminotto R., mercerie, 43 v. Sesia. . .
Guglielmo Aless., , negoz. **21-17** 38 via Lagrange, *abit.* 7 v. Pio Quinto. . . 1109-10
Guglielmo Aless. e figli, art. per fotogr. **21-17** 38 v. Lagrange 367-92,
Guglielmo Aless. fu Gius. 4 v. Lombriasco
Guglielmo Maria 342 str. Pellerina . . .
Guglielmo Michele, bottaio, 4 v. Pingone .
Guglielmo Fedele e Violino, cappellai, 3 via Nizza e 76 v. Venti Settembre. . . 329,50
Guglielmone coniugi, macell., 18 v. Cernaia
Guglielmone Agost., macell., 8 v. Sant'Anselmo
Guglielmone Alessandro, geom., 4 p. Palecocca
Guglielmone Biagio, macell., 4 c. S. Martino
Guglielmone Carlo di Gio. 42 v. Amer. Vespucci
Guglielmone Franc. ved. Domichelis, pizzic., 28 v. Cernaia 600
Guglielmone Giac. e consorte 37 v. Vigone
Guglielmone Gio. e figli macell., 95 via Madama Cristina. 92,617
Guglielmone Luigi, mag. alim., 19 v. Massena
Guglielmone Maria, prof., 27 v. Bidone . . .
Guglielmone Virginio 16 v. Stellone
Guglielmotti coniugi, cordami, 32 v. Lagrange
Guglielmotti Gio. fu Felice 9 v. Andrea Doria
Guglielmotto coniugi 9 v. Vittoria.

Guglielmotto, lingerista, 42 v. Giulio . . *pag.* 337
Guglielmotto Celestina, neg. legna, 8 v. Bellini 409
Guglielmotto Giov., neg. ferramenta e ottonami, ang. c. Stradella e v. Vittoria 467
Guglielmotto G. B. e cons. 94 v. Saorgio 157-82
Guglielmotto Luigi, torn. metalli, 158 c. Regina Margherita 394
Guglielmotto Marcello, albergat., 29 v. Venti Settembre.
Guglielmotto Maria, telerie, p. Em. Fil. (merc. IV) 342
Guglielmotto Rosa, alberg., 29 v. Venti Settembre.
Guglielmotto Rosa, mediatr. balie, 7 v. Botero . 1084
Guglielmotto Tomm., incer. pavim., 7 v. Botero e 28 v. Barbaroux 369
Guglielmotto frat. e C., albergat. **8-60** 29 via Venti Settembre. 544
Guglielmotto-Colombo Sara, maestra mun., 22 v. Lamarmora 977
Guglielmino Luigia in Casanova 42 c. Vercelli 176
Guglielmino Maria in Isnardi 28 v. Sacchi. . 456
Guglielmino Teresa in Blanc 39 c. Dante 62 95,426
Guglielmo Pietro e cons. 67 str. Lucento . . 90
Guglielmoz Carlo, sotto-capo uff. ferr., 69 via Madama Cristina 4150
Guglielmoz nob. Luigi, capo uff. ferr., 67 corso Vitt. Eman. II 4153
Gugliola Franc., impieg. ferr., 46 v. Pallamaglio.
Gugliola Gius., latteria, 3 v. Monferrato 579
Guglielmazio Giac., prof., dirett. scol., 24 v. Ormea 824 975
Guglielmazio Giovanna, linger., 53 v. S. Quintino . 337
Guglielmazio Gius., tastiere per pianof., 5 v. Gioanetti 404
Guglielmazio Marietta Rosa, maestra mun., 24 v. Ormea 983
Guglielmo Illustrate • Reynaudi », 3 v. Verrua . .377
Guglielmetti sac. Ant. 27 v. Carlo Alberto . . 43
Guglielmetti cont. Bianca in Conti 62-84 40 v. Romani 442
Guglielmetti Ces., , rag. banco lotto, 8 v. Carmine e 7 v. Mazzini 732
Guglielmetti Dante, scultore, 50 v. Ormea 4055
Guglielmetti Emilio, capit. finanza, 34 v. Cernaia 728
Guglielmetti Eraldo, chimico industr., 17 v. Morosini.
Guglielmetti Eug., sotto-capo uff. ferr., 46 c. Casale 1451
Guglielmetti Ferruccio e C. (Ditta), rappresent. **43-16** 34 c. Vitt. Eman. II 437-77
Guglielmetti Giulio, tenente, 39 v. Vincenzo Vela.
Guglielmetti Gius., impieg., 4 v. Viotti.
Guglielmetti Pio, farmac. **60-56** 35 v. S. Giulia 1077-80
Guglielmetti Vitt., prof., geom., 99 v. S. Secondo 959,1043
Guglielmetti, Moncardi e C., seterie e velluti **44-51** gall. Subalpina. 320
Guglielmetti-Serra Carlo, avv.-proc., 7 v. Finanze 1020-29 1425
Guglielmetti-Serra Felice, , ing. **23-41** 63 c. Giovanni Lanza . . . 80,992,1038-46 1490-95
Guglielmetto Gius., 28 v. Lessolo. 1454
Guglielmi Camillo, , , ing., 7 c. Valentino. 830,922 948-49-54,1038
Guglielmi Giulio, impieg. R. Manicomio (Collegno). 798
Guglielmi Guido, ing., 7 c. Valentino. 1038
Guglielmi Guido, prof., 26 v. Drovetti . . 936,1000-10
Guglielmi Raffaello, dott., 79 v. Venti Settembre. . 952
Guglielmi Tosolino, parrucch., 86 c. Vercelli. . .431
Guglielmi Arduino, sartoria, 77 v. Nizza . . . 324
Guglielmi Bagno nob. Bianca ved. conta Sardagna Rhoenstein-Neubourg **61-26** 88 v. Gioberti.
Guglielmi Gius., rappres. **64-31** 5 v. Volvera . 463-83
Guglielmi Giancarlo, 21 v. Vittorio Amedeo II . 1137
Guglielmi di Gius. 346 c. Moncalieri. . . 102
Guglielmi A., affittacam., 35 v. Po 506
Guidobono-Cavalchini Garofoli nob. frat. e sor., 47 v. della Rocca . . . . . *pag.* 657
Guidobono-Cavalchini Garofoli bar. Aless. ✱, 15-79 47 v. della Rocca . . 440,657
Guidobono-Cavalchini Garofoli bar. Luigia nata Provana di Collegno (eredi) 47 v. Rocca 402-56
Guidobono-Cavalchini Garofoli nob. Gregorio, magg. gen. di cavall., 36 c. Vinzaglio . . . 657
Guidobono Cavalchini Garofoli nob. Paola ved. Dalla Valle di Pomaro **18-14** 46 v. Carlo Alberto 43,657
Guidobono-Cavalchini Garofoli nob. Vittorio **44-77** 57 c. Re Umberto 657
Guidon Maur., prof., 24 v. Belfiore 964
Guidone-Miglietto A., levatr., 95 c. Reg. Margh. 1085
Guidoni Enr., rag., 26 v. Princ. Amedeo 867,903,1136
Guidoni Franc., rappr., 26 v. Princ. Amedeo . . 511
Guigonis mons. Luigi, 5 v. Consolata . 772,1002
Guilizoni Gio. capo-mastro, 64 v. Mad. Cristina 92,474,546,820
Guillaume coniugi 45 str. Bellacomba . . 26
Guillaume Franc., salsam., 41 v. Gioberti . . 594,600
Guillaume Giacomo 8 v. Carena 42
Guillaume Giacomo, latteria e neg. form., 16 via Sebastiano Valfre 579,604
Guillaume Silvestro 302 str. Nizza 442
Guillaume Sylvia, 33 v. Nizza 932
Guillaume Valent., latteria, acc. al 23 v. Vicenza 579
Guillon Leop., farmac., 244 c. Reg. Margh. . 1077-84
Guillot Gius., avv.-proc. **9-77** 25 v. Cernaia . 733 1020-29-400-90-98-99-202-04
Guillot Stef., , fu Gius. 32 c. Vinzaglio 59,145
Guillot-Mosca ved. Olimpia **65-18** 55 c. Duca di Genova.
Guillot-Sala Zelia 4 c. Duca Genova 65,76 813 942
Guillot-Teppa Emilia, 32 c. Vinzaglio. 782
Guino Carlo, pennelli, 27 c. Princ. Oddone. . . 368
Guino Luigi, , agente cambio **53-38** 46 v. Venti Settembre, *abitaz.* 25 via S. Anselmo . 48,104-55,348,833-48-51,1217
Guino Margh.-Maria-Eug. in Natale 44 str. Pozzo Strada 430
Guino-Moriondo Maria, 25 v. S. Anselmo . . 986
Guinzio Emilio, vettur., 3 c. Moncalieri . . .540
Guinzio e Rossi allum. **56-73** 63 c. Firenze e 44 v. Garibaldi 464-70
Guirand Giselda, 2 c. Peschiera. 940-28
Guirand Gius., , agiato. 2 c. Peschiera.
Guiso Nicolo, avv.-proc. **64-94** 22 v. Alfieri . 1020-29
Guittini Bartol., dott., farm., 46 v. S. Giulia 934,1077
Guizzon Luigi, comm., 14 v. Princ. d'Acaja . . 748
Gujen Achille, avv., , 24 v. Valeggio 735
Guli Adele ved. Comollo 8 v. Sanfront . . 448
Guli Gius., impieg. telegr., 5 v. Mercanti . . 1146
Gulinelli Albino, , avv., 58 v Venti Sett. . . 1485
Gulino Biagio, geom., imp. telegr., 21 v. Maria Vitt. 1444
Gulino Gaet., rappr., 24 v. Maria Vittoria . . . 543
Gulino Mich., maestro, 29 v. Tiziano 724
Gullino coniugi, tintori, 40 v. Berthollet . . 348
Gullino Ang. fu Gius. 330 str. Viassa . . 174-78
Gullino Benedetto, orticoltore (Ditta) **31-62** 49 v. Cavour 375
Gullino Giovanna, telegr., 15 v. Venti Sett. 1447
Gullino Luigi, , agente gen. *La Nationale*, **39-51** 67 c. Vitt. Em. II e 35 v. Barbaroux . 502 843
Gullino Maria n. Negro, 35 v. Barbaroux . 802
Gullino Michele, impieg., 34 c. Oporto.
Gullino Vinc. 423 str. Val Patonera . . . 174
Gullino e Stirnimann, fornit. industr., 2 v. Davide Bertolotti 483

Gullotta Salvat., ☎ ispettore capo ferr.. 33 v. Vinc. Vela . . . . . *pag.* 1154
Gunetti coniugi, salsam., 4 via del Martinetto . 600
Gunetti frat., panett.. 32 c. Vercelli 642
Gunetti G., neg. vino, 45 c. Oporto. 564-70
Gunzi Gius , avv.-proc., 53 v. Garibaldi 1020-29-498 4205
Gurgo (*villa*) 147 str. Valsalice-S. Margh. . 472
Gurgo Franc., ☎ med.-chir., 6 v. Fabro 1064-123
Gurgo Giacomo, impres. 8 v. Pietro Giuria . . . 446
Gurgo-Ara Margherita 6 v. Scrivia . . . 459
Gurlino Delfina, mag. alim., 224 v. Nizza . . . 391
Gurlino Gio., mag. alim., 7 v. Bava . 579-94-1450
Gusberti Enrico, tenente, 44 v. Vanchiglia.
Gusetti Pietro 96 str. ant. di Rivoli. . . 439
Gusio Andrea, vinaio, 439 v. Mad. Cristina. . . 570
Gusmano Calogero, sacerd.. 32 v. Cottolengo . 810
Gusmano Gio., fabbr. scatole. 10 v. S. Dalmazzo 385
Gusmano Gius., ☎, magg. in ritiro. 12 v. Giulio.
Gussone ing. e Vivarelli, studio ing., 2 v. Papacino e 24 c. Oporto 505
Gussoni Ernesto, rappr. 40 96 42 v. Arsenale . 545
Gussoni Mario, tipogr., 5 v. Bern. Galliari . . 381
Guy E. succ Massimino, seterie, 18 p. Castello . . 353
Guyot G. B., rag.. 32 v. Ormea 983-88
Guyot Vittorio, 🚶, 🚗, prof. 49-42 38 via Villa della Regina. . . 18,822-25-76,920-77 4001-02-423-85-94

H

Haasenstein e Vogler 6-17 agenzia di pubblicità, 2 v. S. Teresa . . . . . *pag.* 380
Hahn Carlo Ricc. famiglia, 41 c. Oporto.
Hahn Edmea in Malan, agiata, 40 c. Oporto.
Hahn Raoul, ☎, medico, 11 v. Cernaia e 53-42 5 v. Confienza 779-88,854,4064-73
Hahn Riccardo, rappr. 10-32 *uff.* 23 v. Genova, *abit.* 23 p. Castello . . . 545,4107-96
Hähnel Massimiliano ing. 104 str. di Lanzo. 86,486-4038
Ham Clara, insegn., *7bis* v. Cavour. 970
Harcourt (*vedi* D'Harcourt).
Haudemand Pietro e frat., impresari spazzacamini, rimp. all' 8 p. S. Giovanni. . 449
Hautecourt (*vedi* Francesetti d').
Hazan, Bagdadli 64-99 stoffe per mobili, 3 v Finanze 321
Hebert nobile Adele ved. Ferrero De Gubernatis-Ventimiglia 14-13 44 v. Po 50,53 95,112-27-38-45-82
Heder Ugo, pastice., 44 v. Nizza 576
Heer Arminio, med.-chir. 4-92 4 v. Monteu da Po 707,824-49,987,1064-72-153
Heer Luisa, impieg. telef., *4bis* v. Ospedale. . 449
Helstera Antonia fu Mart. suora 20 v. Giulio . 80 900
Hendel Gius., ing., 40 v. Colli 1038
Hendel Gius., ing., e Sormano L., geom., studio tecnico 89-03 40 v. Colli. 441-44,505,1053
Hendel-Lattes Ottavia, agiata, 27 v. Vinc. Vela.
Henry fratelli 36 v. Sacchi 68
Herissé Vittoria, neg. burro, 22 v. Maria Vittoria 582
Herlitzka Amedeo, prof. 84-48 60 c. Re Umberto 929-39-44-46
Herlitzka Francesca, 60 c. Re Umberto . . . 940
Herlitzka Livio, ☎, med.-chirurgo 22-94 12 v. Venti Settembre, *abit.* 88-67 60 c. Re Umberto . . 781-86,940,1064-72-75
Hermann Franz 58-32 39 v. Lamarmora 86
Hermann G., ☎, negoz., 22 p. Castello. 368,429-53
Hermine Schulte Bienenfeld (Success Ditta E. Cappa) formit. sarti e calzolai, 8 via Mancini . . . . . *pag.* 324
Herrnhut Bern. ing., fabbrica lucignoli e sapone 22-47 92 v. Ormea . . 415,5 428,926,44
Herrog Carola 44 e 45 str. Valsalice . . . 4
Hertz Ottilia fu Gio. Gugl. 88-31 9 v. Bricherasio. 364
Hess Adolfo, ing., *studio* 88-70 15 v. Pietro Micca. *abit.* 35-91 22 v. Pr. Amedeo 4038-403
Hess Emma, 90 c. Vitt. Em. II 7
Hess Gius., ☎ 45-66 90 c. Vitt. Em. II. . 107
Hess Isid., ☎, rappr. 6-07 e 63-97 22 via Princ. Amedeo . . . . . .
Hess Lodovico, imp. macchine elettr. 7-37 44 v. Arsenale . . . . . .
Hess, Bonamico e C., ingegneri studio tecnico 88-70 15 v. Pietro Micca e 84-92 42 v. Rocciamelone. . . 420-21-56-57-58 460,505-09
Hiesteur G., rappr. colori, 7 v. Torino. . 367
Hiesteur L., confett., 24 v. Vanchiglia . . 373
Hidalgo Stefano, 🚶, 🚗, magg. generale, 24 via Sacchi. 924,4
Hidalgo-Coletti Bice, 24 v. Sacchi . 830,983,4
Hierschel de Minerbi conte Lionello di Oscar 7 v. Bogino 2
Hirsch Enr., ing. elettr., 45 v. Baretti 4
Hirschgartner e Kamp, gomma elastica, ecc. 30-22 9 p. Solferino *abit.* 49 v. Colli 372-86,423-24,45-52-53-64-72-73-82-83-89,
Hirschhorn Marco 23 v. Magenta 9
Hirschhorn Rod. (ditta di Hirschhorn Marco prod. chimici 85-39 23 v. Magenta. . 22
Hoblitz Agata, agiata, 6 v. Arcivescovado.
Hofer Giorgio, dir. tecnico *Manifattura Dora* 49 v. Digione 42
Hofmann Giulio 81-27 44 v. Pr. d'Acaja . . 429
Hofmann Guido 50 55 44 v. Assarotti . . . 435
Hofmann Luigi, 4 v. Monte Rosa 429
Hofmann-Hess Lydia, 14 v. Assarotti 782
Hofmann e C. colonificio 6-16 6 v. Parell. 429 479,5
Höggendörfer A., mag. acqua pot., 44 v. S. Quintino
Holtmann Roberto *junior*, rappr., 39 corso Princ. Oddone 457-78
Holzapfel M., tip. litogr., 49 v. Montemagno . 366 82
Home (asilo per domestiche e istitutrici), 5 via Massena 806
« *Home* » (Ditta di Sampò Paolo e C.), stoffe per mobili, 3 v. Finanze 321
Hoock Margherita-Cecilia 32 v. Bidone 34
Horber Giacomo, 60 c. Princ. Oddone . . . 1150
Horsfall Edwin, rappr. 80-45 40 c. Vinzaglio 544
Hortolan Candida in Bosio (Alba) 458
Hortoland Paolina in Perronet 20 v. Ceres 50 109
Hôtel Bonne Femme et Métropole 7-48 3 via Pietro Micca. 354
» *Centrale e Continentale* 7-12 2 v. Finanze 354
» *Des Nations* 16-25 45 v. Mad. Cristina 354
» *d'Europe* 7-27 e 46-39 49 p. Castello 354
» *Dogana Vecchia* 6-83 4 v. Corte d'Appello 356
» *du Nord* 1-29 32 v. Roma 354
» *Fiorina* (*Meublé*) 10-10 e 33-32 22 via Pietro Micca, piazza Solferino. . . . 356
» *France et Concorde* 45-29 20 v. Pe. 354
» *Ligure e d'Angleterre* 45-45 9 p. Ca 30 Felice 356
» *Meublé Excelsior* 8-60 29 v. Venti Set 356

Hôtel (segue):
» *Moderne* (già *Victoria e Tre Corone*) 11-13 44 v. Venti Settembre . . . *pag.* 545
» *Roma e Rocca Cavour* 1-52 44 p. Carlo Felice. 545
» *Suisse Terminus* 1-53 2-4 v. Sacchi. . 545
» *Turin et Trombetta* (*Palace Hôtel*) 83 8-40 v. Sacchi 545
» *Ville et Bologne* 1-24 60 c. Vitt. Em. II. 545
» *Zecca* 13-00 36 v. Roma 545
et Valentina Maria 5 v. Monte di Pietà. 406
gues Pietro, ing., ispett. ferr., 44 c. Vinzaglio 1452
gues-Brossa Celestina, 44 c. Vinzaglio . . . 907
guet (eredi) 100 c. Reg. Margherita . . 457
isberg Ottilia, fu Carlo Teodoro vedova Hertz 49 v. Vinc. Vela 481
rault de Vibraye cont. Paolina 2 corso Massimo d'Azeglio 483
rault de Vibraye Paolo Maria 2 corso Massimo d'Azeglio 483
rault de Vibraye conte Renato 2 corso Massimo d'Azeglio 97,426-83
sed Henry 80-09 30 v. Montevecchio . 424

I

laponi B., sarto, 22 v. Barbaroux . . . *pag.* 332
lizio Gio., ☎, cassiere R. Econ., 90 c. Gio. Lanza 737
Luigi, tenente artiglieria, 7 v. Belfiore . 955
e Marianna ved. Mallei ristorante 3-78 112 v. Nizza 442,549
macone Elisa, agiata, 39 v. Princ. Tommaso.
macone Nicola, 🚬 39 v. Princ. Tommaso.
coniugi 28 v. Venasca 475
Luigi, capo-tecn., 2 v. Beaumont 755
Giacinto, dirett. generale *La Métropole*, 43-45 v. Carlo Alberto 502
Gius , 54 c. Princ. Oddone 880
Maddal., mag. alim., 56 v. Fréjus . . . 594
coniugi 7 c. Napoli 440
sor., colli e camicie, 8 v. Giulio . . . 346
G. B., elemos., 41 v. Mad. Cristina.
Gius., edic. giorn., c. Ponte Mosca rimp. Ferrovia Cirie-Valli di Lanzo. . . . 378
Mario, ing., 44 v. Mad. Cristina . 690,1038-41
di S. Gregorio conte Alfonso, 33 v. San Secondo 657
di S. Gregorio cont. Gioachino e Teresa 28 v. Cavour 657
di S. Gregorio conte Luigi, ing., 28 v. Cavour 657
di S. Gregorio contessa Luisa n. Del Carretto di Balestrino, 28 v. Cavour . 657
di S. Gregorio conte Maria n. Gamna, 33 v. S. Secondo 657
di S. Gregorio cont. Paola in Valtrè di Bonzo 3 c. Brescia 36
Bocchetti Luigia, vettur., 8 v. Perosa. . 541
Agnese, levatrice, 55 v. S. Donato . . 1085
Atanasio, uffic. guardie daz. (barr. di Milano) 699,1178
merc. e novità 37-09 67 v. Venti Settembre.
Bosio, 25 v. S. Quintino 490
soc. anon.) fabbr. acque miner. 85-65 19-21-23 v. Giac. Collegno. 77,427,560 1242
Gius. fu Enr. mag. alim., 234 *a* fr. Vercelli 477,594,1239
Bosio, torr. caffè 55-16 46 v. Saluzzo. . 425
Cacciatore di Yauco, prod. caffè 64-63 v. Pio Quinto 425
Commercio, giornale 22-67 19 v. Montebello 380 1089
Commercio, inform. comm., 8 v. S. Anselmo *p.* 507
Cooperatore, studio commerciale 64-57 48 p. Castello 508
Giornale (*Gazz. di Torino*) 4-38 28 via Carlo Alberto. 384,1089
Momento, giorn. politico 16-41 44 v. Parini 384,1089
Mondo, società assicur., *4 bis* v. Ospedale . . 504
Pasquino, rivista settim., 42 v. Cavour. . . 1091
Risveglio, tipogr., *40bis* v. Passalacqua. . . 384
Sole, istituto d'informazioni commerciali, 39 v. Lagrange 507
Termoforo, cokes e antracite 42-09 42 via della Zecca 440
Vetro. Società anon. ital. 3-68 4 via Chisone 47,37,53,71,96,372-73,1249
Illario Annibale, 8 v. Biella 850
Illenco E., vinaio, 442 v. Morosini 570
I macellai piemontesi riuniti amm. 17-21 Ammazz. civico, *magazz.* 22 v. Cavalli 1204
Imbert Giacomo Paolo, ing., 4 p. Crist. Colombo 1038
Imberti frat. 420 str. da Bertolla all'Abbadia di Stura. 44
Imberti Antonina ved. Grandis 24 v. dei Mille 62
Imberti Emilio, 30 v. Monginevro 948
Imberti Gio. di Luigi 420 str. Bertolla . . 30
Imberti Gio. fu G.B. 21 v. Pollone 428
Imberti Giuseppina, mag. alim., 24 v. Genova . 594
Imberti Ulrico, impieg., 30 v. Monginevro. . 948
Imbrico Franc., calz., 44 v. S. Franc. da Paola 449
Imbrico Franc. fu Gio. 23 v. Roma. . . . 441
Imbrico Giulio Plutarco, rappr., *abit.* 4 p. S. Martino *uff.* 7 v. Orfane 543
Imoda Cam., impieg., 43 c. Re Umberto 4088-465
Imoda G. E., ing. 7-37 44 v. Arsenale, *abit.* 42 c. Re Umberto . . . 503-09,4038-49-498
Imoda Melania in Barberis 97 c. Francia 72,441
Impallomeni Gregorio, ☎, 49 v. Mad. Crist. 867-68-77
Imperatori frat. 28 v. S. Secondo. . . . 452
Imperiale Epif. mercerie, 2 v. S. Tommaso, al 7 *aott.* 434,353-54
Imperiale R., mercerie, 46 v. Artisti 353
Imperiale Riccardo, cinematografia, 26 via Moncalvo 461
Imperor Luigi, valigiaio, 8 p. Vitt. Em. I. . . 443
Impiegati Civili (Associaz.) 23-71 44 v. Cavour. 867
Import-export office 84-66 3 v. Rodi . . . 516
Imposte dirette 46-86 9 v. dei Mille 732
Imprese:
Bellone: scale aeree, 75 v. Mad. Cristina . . 469
C. I. E. Faletti costruz. industriali 48-38 38 v. Marco Polo. 95,446
Carceraria, Gatti e Spalazza 45-34 48 via Berthollet 365
Costruzioni cimitero, 37 v. Catania 446
Distribuzione elettricità in territorio di Grugliasco, ecc., 4 v. Passalacqua 540
Foraggi 5-73 39 c. Brescia 538
Foraggi militari 5-73 39 c. Brescia . 538,608
Foraggi, Docks « Porta Nuova » 6° comp . 538
Generale di pubblicità ed affissioni 31-11 28 v. S. Tommaso e 18 v. S. Teresa.
Genta, feretri, ufficio 8-58 37-39 via Barbaroux; *lab.* 62 69 v. Gioberti. . . 407,549
Internaz. di pubbl. ed affiss., 7 v. Carlo Alberto.
Ornamentazione nel Cimitero generale, corso Tortona rimp. al Camposanto 375
Subalpina forniture militari e civili 7-64 2 c. Regina Margherita 344-65
Telefonica Reti Secondarie Alta Italia 22-86 4 v. Volturno 457
Trasporti a domicilio, 39 v. Cagliari . . . 547
Trasporti Postali 20-84 44 c. Bramante . . 547
Vestiario militare, 38 v. Canova 365

Inalatorio a secco 29 89 22-24 via Sacchi . . *pag.* 4083
Inalatorio Koerting 27-21 3 v. Campana. . 4083
Inardi Angelo, avv.-proc., 49 v. S. Chiara . . 4020-29
Inaudi Giacomo, 33 c, Verona. 4440
Incandescenza a Gas « Plaissetty » 60-77 2 v. Mercanti 421
Incerti Erminia, abiti per ragazzi, 8 p. Carlo Em. II 335
Incisa (*vedi* Beccaria).
Incisa di Camerana march. Adele, 45 v. Gius. Pomba.
Incisa di Camerana marchesa Amalia 48-59 2 c. Re Umberto.
Incisa di Camerana marchesa Margh., 2 corso Re Umberto. 625
Incisa di Camerana march. Umberto tenente 19-47 8 v. Filangeri
Incisa di Camerana marchese Vinc., 45 v. Gius. Pomba.
Incisa di Camerana march. Vitt., 4 v. Iacopo Durandi.
Incisa di Camerana-Costa marchesa Luisa 62-69 47 v. Maria Vittoria, . . . 445-37
Incisa di S. Stefano-Del Mayno cont. Marianna, 75 v. Ormea 774
Incisa, Pezza e Bertinetti, rappr., 12 v. Cavour . 478
Incubatorio pisciolo per l'acquicoltura e la pesca, 45 sotto i Murazzi del Po.
Incunabolo di S. Salvario 41-94 22 v. Nizza.
Indrimi-Volante Emilia, maestra mun., 34 via Cibrario. 977, 4042-44
Industria cartotecnica italiana, 12 v. Gaudenzio Ferrari 385
Industria cinematografica 61-93 46 v. Venti Settembre. 464
Industria dei Marmi Vicentini (ing. G. Hendel e geom. I. Sormano) 39-03 40 v. Colli 444-44
Industria italiana cravatte, 46 v. S. Domenico 346
Industrial Machinery and supples, 26 v. Pio Quinto 505
Industrie Metallurgiche, forgia, stampaggio, imbottitura: fonderie, stabilimenti in Torino direz. gener. 26-11 e 26-12 45 v. Cigna (Borg. Monte Bianco); 19-90 regione San Paolo; 59-13 reparto Borgo Po 22,47,55,83,89,376 394-95-405-66-67-68-95-98,500,4497
Industria Piemontese pizzi, ricami e stores, v. Pietro Giuria ang. v. Foscolo . . 320-70
Industria Piume, Piaggio C., 4 v. del Carmine 376
Industrie riunite, biancherie, 37 v. Garibaldi 344-46
Industrie tessili riunite, 46 v. Cernaia . . . 337
Infante Mario, tenente genio, 4 v. S. Tommaso 955
Infantini Franc., impieg., 6 v. Legnano.
Infanzia abbandonata (*V. Ospizio Provinc. Esposti*).
Ingaramo Aless., avv., 47 v. Bertola . . 4020-485-206
Ingaramo Carlo, med.-chir., 24 v. Valp. Caluso 777, 4064
Ingaramo Dom., maestra, 4 p. Gran Madre di Dio.
Ingaramo Maria Luisa, maestra mun., 28 via S. Anselmo 980
Ingaramo Vittorio, avv. procur. 53-59 47 v. Bertola 4020-29
Ingegnati Leopoldo, neg., 46 v. Ormea.
Ingignoli Adele, tabaccaia, 47 v. Garibaldi . . 730
Inglese G., sarto, 2 v. Po. 332
« Iniziativa » Soc. An. Coop. Ital. di Sicurtà 62 v. Venti Settembre 504
Innamorati Ant., telegr., 54 v. Revello . . . 4446
Innocenti Maddalena, stiratr., 54 v. Monginevro 347
Innorta A. e C., spugne, 42 v. Bertholet . . . 426
Insolera Filadelfo, dott., 4 v. Goffr. Casalis . . 952
Instituto Rota 2-84 fabbr. strum. chirurgici, 7-9 p. Carlo Felice e 40 v. Lagrange, *officina* 4 v. Virle. 330,487,847,4082
Institut d'exthétique feminine, 4 c. Cairoli . . 454
Institut de beauté « Maison Virginia », 46 via Botero . . . . . *pag.* 40
Intaglietta Achille, dott., commissario P. S., 44 v. della Zecca 7
Intendenza di Finanza 42-56 6 v. Bogino . . 7
Intercontinental Caoutchouc Company 48-14 72 v. Belfiore 3
International Correspondence School agency. 73 *bis* v. Gioberti 1
Inverardi Gius., avv., cons. agg. di Pref., 2 via Mazzini 71
Invernizzi Attilio, impieg., 108 v. S. Secondo
Inviziati (*vedi* Civalieri).
Invrea d'Ivrea fratelli fu march. Fabio 27 c. Duca di Genova 44
Invrea march. Ersilia n. Ferrero di Ormea, 27 c. Duca di Genova 7
Invrea nob. Franco, avv., consigl. com. 33-70 *studio* 10 v. Perrone, *abitaz.* 27 c. Duca di Genova . 675-79-80,740-44-43,800-76.
Invrea nob. Gius., 27 c. Duca di Genova . . .
Invrea nob. Maria Consolata n. Crotti di Costigliole, 27 c. Duca di Genova . . .
Invrea nob. Ottavio, ing. 20 33 27 corso Duca di Genova 673
Invrea nob. Raffaele, 27 c. Duca di Genova . 675
Iori Gius., 202 c Reg. Margherita 113
Iorio I., fabbricante mob., 15 *bis* str. Francia 3 . 97
Iorioz Serafino, mag. alim., 2 v. S. Secondo. . 991
Iotti Gius., falegn., 44 v. Cottolengo. . . . 507
Iraldo Mario, geom., 37 v. Marco Polo . . . 1044
Irico Arcangela ved. Pacchiotti, stiratr., 8 via Orfane. 347-48
Irvini coniugi 87 v. Salbertrand. 445
Irvini Candido, panett., 87 v. Salbertrand . . 642
Isabella coniugi, neg. mobili, ac c. al 34 v. Barbaroux. 398
Isabella Carlo, vernic., 7 v. S. Dalmazzo. . . 369
Isabella e Ferrero, chinc., 45 v. Bertola. . . 365
Isabello Giorgio, latteria, 71 c. Orbassano 43 v. Caprera 579
Isacco Erminia, 42 v. S. Agostino 902
Isacco Onorato, prof., 42 v. S. Agostino . . 975
Isaia Fede'e, sarto, 7 v. Pio Quinto 382
Isaia Tomm., usciere Pretura, 33 v. Vanchiglia . 749
Isnardi Adelaide, mag. alim., 45 v. Massena . 591
Isnardi Attilia 22 v. Soana 461
Isnardi Ludov., med.-chir. 19-36 9 v. Carlo Alberto . . . 43,798,940,1004
Isnardi Luigi, ✻, avv., cons. d'App., 28 via Sacchi 746
Isnardi Luigia, maestra mun., 24 v. Valeggio. 986
Isnardi Luigia ved. Vigliardi, 25 c. Vinzaglio
Isnardi Maria, maestra mun., 24 v. Valeggio . 986
Isnardi-Zitta Tommasina 22 v. Soana . . 461
Isnardon A. e C., sarte 42-80 24 v. Cassini 324
Isnenghi Vitt., tratt., 2 *bis* v. Silvio Pellico 457-58
Isoardi Elisabetta, vinaia, 4 v. Meucci . . . 570
Isoardi Franc., liquor. 11-03 47 v. Lagrange. 559
Isoardi Gius., orologiaio, 5 v. S. Chiara. . . 362
Isoardo Gius., *bar*, 36 v. Garibaldi 58
Isoardo Mich., vinaio, 44 v. S. Dalmazzo . . . 570
Isola (*vedi* Oreglia d').
Isola Fort. ing. 84-39 45 v. S. Quintino 92 1038
Isola Michele, viagg. comm., 44 v. S. Massimo
Isola Pietro, liquor. 39-23 6 v. Barbaroux . 551
Isolatto Gio., mag. alim., 2 v. Carmine . . 591
Isolatto Giorgio macell., 38 v. Rivalta. . 439,617
Ispettorato del lavoro 86-05 Circolo di Torino, 44 v. Amedeo Avogadro. . . . 758
Ispettorato Distrettuale Superiore Poste-Telegrafi 64-30 v. Alfieri 1145

Ispettorato regionale delle Scuole Medie, 32 via Sacchi . . . . . *pag.* 748
Ispezione compart. delle Privative, 6 v. Bogino. 726
Ispezione delle Tasse sugli affari, 25 v. Garibaldi 733
Ispezione Provinciale Imposte dirette e Catasto 46-86 9 v. dei Mille. 732
Ispezione superiore uffici tecnici di finanza 1-02 6 v. Bogino 726
Israele Annetta, agiata, 8 v. Gioberti.
Isoglio Costanza ved. Prelli 79 v. Verolengo. 177
Isoglio Gio., dott., 44 c. Pr. Oddone 693,874,944-98
Isoglio Luigia, linger., 86 v. Lamarmora . . . 337
Istituti:
Albergo di Virtù direzione 11 29 via S. Secondo 152,840
Alberti, 4 v. S. Chiara 1005
Aless. Manzoni, 23 v. Garibaldi. . . . 990,1005
Aless. Volta 38-89 48 v. Bardin 989
Alfieri-Carrù (*Casine*) 41-44 48 v. Accad. Albertina 1004-06
Amaretti 25 v. Porta Palatina 429
Anatom. normale 64-13 52 c. Mass. d'Azeglio 946
Anatomia patologica 3-72 45 v. Pietro Giuria 946
Aporti e Boncompagni, 26 c. Vitt. Em. II . 1005
Archeologia (*di*), 48 v. Po 948
Artigianelli Valdesi 34 v. Berthollet. 28,854
Bacologico E. Mari 26-99 24 v. Bogino. . 349
Balliatico pro-neonati 86-10 20 v. S. Dalmazzo 792,4084
Berti Domenico, 24 *bis* v. Burdin (sede provvis.) 1005
Bertola, 40 v. Po 994
Bonafous 89-17 280 str. Pianezza (Lucento), *segreteria* 14 v. Garibaldi 424,843
Bonardi Lucia, 24 v. Bidone 1007
Bracco (già Ferrero), 9 v. Bellini e 76 corso Vitt. Em. II 1005
Brizzolara (Asilo Froebell.), 10 v. Ormea . . 1007
Buon Consiglio, 47 v. Curtatone 1006
Buon Pastore 17-35 12 c. Principe Eugenio. 434-36,849
Centrale Aeronautico di Roma 16-92 44 v. Giotto.
Chimico 12-43 36 v. Bidone. 947
Chimico Farmaceutico Fassi, Fratelli Fassi e Capello 16-74 6 e 8 v. Belfiore . . . 422
Chim. Farm. R. Università 30-29 34 corso Raffaello 947
Chirone, 6 v. Princ. d'Acaia. 1005
Ciechi 32-55 154 v. Nizza . . 444-57,844
Colombini Giulia, 47 v. della Zecca. . . . 1005
Commerc. Massimo d'Azeglio 41-89 44 via Cavour 990
Contenzioso Italiano 62-65 2 v. Siccardi . 505
Contro l'Accattonaggio (*pane quotid.*), 25 corso Fonte Mosca e 2 c. Napoli 836
Convitto Barberis, 487 v. Nizza 989
Credito per le Cooperative 26-21 45 via Pietro Micca. 4180
Demanio, 35 v. Garibaldi 990
Dermatologico, 24 v. Campana 1005
Divin Cuore, 3 v. Perrone e 7 v. Bertrandi . 1005
Don Bosco 42 v. Salerno 445
Duchessa Isabella 88-72 49 c. Francia 72,422 443,1003
Enarmonico 15-67 1 c. Valentino.
Fausto Bruno, 31 v. S. Donato 1005
Figlie Compagne di Gesù 13-84 40 via Francesco Lanfranchi 1006
Figlie dei Militari (*Nazion.*) 5-56 25 v. Figlie dei Militari 4-97 Villa della Regina 63,69,433-47-53-79,1004
Istituti (segue):
Figlie della Consolata (*già Mancini*), 6 via Passalacqua e 49 *bis* v. Juvara. . *pag.* 1005
Figlie di Maria Ausiliatrice 36-95 piazza Maria Ausiliatrice 1005
Figlie povere di S. Chiara 32 str. S. Vito 457 1006
Fisico della R. Università 33-52 4 v. Pietro Giuria 947

Fisicoterapico di Torino 29-89 22-24 v. Sacchi. . . 4074-82-83-84
Fisico-terapico, Voena F., dott., 44 v. Assarotti 1075
Fisiologia 42-14 30 c. Raffaello 946
Fontana, 5 v. Giannone 1005
Generale ausiliario di commercio, informazioni comun., 52 v. Mazzini . . . 507-08
Geodesia (*di*), 47 v. Po. 947
Geografia (*di*), pal. Università 948
Germonio 40-59 19 v. Chieri. 990
Ginnasio ricreat. Genero 439 strada S. Margherita 454,1005
Giosuè Carducci 41-89 41 v. Cavour . . . 1005
Giuridico, 47 v. Po 944
Igiene 4-73 37 v. Bidone. 946
Immacolata, 45 v. Consolata 1005
Immacolata Concezione, 4 v. Pallamaglio e 47 v. Nizza. 337,818,1005
Internaz. d'informaz. commerciali, 46 via S. Dalmazzo. 507
Internaz. Ital. 34-36 55 v. Saluzzo 26 446-74,989
Internaz. per l'incremento dell'esportazione all'estero, 76 c. Vinzaglio 346
Intern. Ugo Foscolo 61-83 43 v. Miglietti 990,1005
Italiano d'Arti Grafiche 28-60 41 v. Mercanti. 366-77-82-83-84,510
Italiano Detectives 55-63 3 v. Garibaldi . 567
Italiano di ginnastica ritmica, 22 p. Castello 1044
Kinesiterapico 87-21 48 c. Siccardi . . 1075-82
Le Foyer, 9 *bis* c. Sommeiller . . . 855,1006
Liceo Ginnasio S. Giuseppe, 4 v. Bernardino Galliari. 1005
Madri Pie, 5 p. Vitt. Em. I. 1016
Maffei, 4 v. Ponza. 1005
Magistero per l'educazione fisica 38-97 23 c. Re Umberto; 82-13 *palazzina della Ginnastica* al Valentino 956
Maria Bobba, 49 c. Principe Oddone . . 1002
Maria Consolatr., 406 c. Orbassano . . . 824
Margherita di Savoia 5 v. Sagliano (sede provv.). 62,970
Materia medica e farmacologia, 30 corso Raffaello 946
Medicina Legale dell'Università 39-40 26 v. Michelangelo. 946
Medico Pedagogico pei fanciulli deficienti 28-09 40 v. della Consolata. 796
Medico Torinese contro gli infortuni 8-75 46 c. Pr. Oddone e 64 v. S. Chiara . . . 793
Missionarie del Sacro Cuore, 4 v. Artisti . . 1006
Missione Consolata 43-74 44 c. Ferruccio 1005
Moderno S. Giuseppe, 4 v. Bern. Galliari. . 990
Nazionale per le Biblioteche dei soldati 24-13 47 p. Statuto 924
Nazionale delle Assicurazioni 15-13 54 v Venti Settembre. 26,419-27-32-74,502
Nazionale Farmacologico, 4 v. Finanze . . . 422
Oftalmico 15-47 7 v. Cellini.
Omiopatico 3-08 46 e 48 v. Orto Botanico 446,793
Opera Pia Barolo, 16 v. Consolata . . . 1006-07

Istituti (segue):
Opera Pia Lotteri, 21 v. Villa Regina *pag.* 1006
Opera Pia S. Paolo (vedi *Opere Pie*).
Orsoline 19-58 Superga.
Ostetrico 16-61 4½ p. Cavour 791
Oto-rino-laringologico 7-45 8 c. Regina Margherita c 2 v. Porro. 4075
Parassitologia, 52 v. Nizza 946
Patologia generale 3-99 30 c. Raffaello. . 946
Patologia speciale chirurgica, 36 v. Ospedale. 947
Patologia speciale medica dimostrativa, 36 via Ospedale 946
per Case Popolari in Torino 49-10 *Dir.* Palazzo Mun. 55,64,67,68,103-06-34-38 462-69-77-80-82,904
per lo studio e la diffusione delle applicazioni del freddo artificiale in Italia 8-30 72 v. Venti Settembre 934
Piemontese di Cambio (Soc. Anon.) 2-02 e 43-80 49 v. Arsenale 1179
Pio pei Rachitici Reg. Maria Adelaide 4-72 43 c. Firenze 44,70,134,845
Pio per Ciechi e Cieche 25-21 54 corso Napoli, 25-22 v. Beinasco . . . 110,812
Policlinico 12-75 41*bis* v. Vanchiglia. . . 788
Principessa Elena, 49 v. Ospedale. 4006
Professionale Maria Laetitia v. della Zecca (vic. Benevello) *sede provv.* . 99,969
Profession. Operaio 54-25 8 c. S. Maurizio 974
Protette S. Giuseppe 48 c. Casale . . 45,4006
Provvidenza 1-84 25 v. Venti Sett. ang. v. Arcivescovado. 47,175,4002
Psicologia sperimentale (di). 48 v. Po. . . 947
Quintino Sella 45-26 42 v. Montecuccoli . 965
Radiologia (di) medica. 29 v. Cavour . . . 777
Radium (del) 30-99 32 v. Bidone. 4075
Ricaldone 3-23 52 v. Mad. Cristina 989
Rosine 25-71 9 v. delle Rosine . 96,147 427-43 344,809,4006
Rosminiano. 27 v. Saluzzo 4007
Sacra Famiglia 6 v. Le Chiuse 88,447,818,4007
Sacro Cuor di Maria. 44 str. Valsalice . . 4006
Salesiano 80-58 32 v. Cottolengo . 92,426 472-85
S. Anna della Provvid. 36 v. Massena 88 97,407,4006-07
S. Casa di Nazaret 15 v. Santorre Santarosa. 403,848
S. Caterina, 225 str. Francia 4006
S. Cecilia, Scuola di canto per ragazzi, 26 via Principe Amedeo 4041
S. Francesco delle Religiose Francesc., ecc., ang. v. Mad. Cristina e 46 v. Petrarca 4006
S. Giuseppe 3-04 23 v. S. Francesco da Paola 45,4005
S. Maria 44 v. Pio Quinto (*Educandato*) 56-81 65½ str. del Brizio 37,126,820,4006-07
S. Maria del Fiore 44 str. Valsalice . . . 472
Santo Natale. 46½ str. Francia 807
S. Pietro 2 v. Miglietti 400
S. Vincenzo, 79 v. Principi d'Acaja . . . 4007
S. Vincenzo de' Paoli. 6 v. Donati 4006
Scientifico Bertò, Soc. Tor. studi psichici e spiritici, 40 v. della Zecca . . . 935,4087
Sociale 11-27 9 v. Arcivescovado . 47,48,989
Sordo-mute 81-59 73 c. Francia 29,72,468 324-46-50-843
Sordo-muti (Regio) 84-32 12 v. Assarotti 49,29,85,481,813
Sordo-muti L. Primotti 81-59 73 corso Francia 37,72,468-84,813
sorelle Cinzano, 28 v. Cibrario . . *pag.* 4047
sorelle Corciulo, 89 c. Vinzaglio 4006-07
sorelle Testa, 30 v. S. Agostino 4006
sorelle Trombetta, 34 v. Garibaldi. . . . 4047
SS. Innocenti, 9 v. Ormea 4006
Storia (di) dell'Arte medioevale e moderna, 48 v. Po 948
Suore del Cenacolo, 43 c. Vitt. Em. II . . 4006
Suore del SS. Natale, 46½ str. Francia . . 4006
Suore della Visitazione, 272 strada di Francia (Tesoriera) 4006
Suore francesi dell'Ordine di S. Elisabetta, 580 str. Valpiana. 4006
Suore francesi Provvidenza, 46 v. dei Mille 4006
Suore di S. Giuseppe, 23 v. S. Massimo 1006-07
Superiore di Studi Commerciali 48-51 4 v. Cittadella. 951
Tecnico Germano Sommeiller 1-44 3 corso Oporto 37
Torinese, 58 v. Venti Settembre . . . 4006-07
Torin. d'Arti Grafiche (I.T.A.G.) 19-03 44 v. Chivasso 53,382
Urologico, analisi chimiche 23-26 30 v. Orto Botanico 574,4072-75
Valperga di Masino, 20 v. Alfieri 1007
Verri, 3 v. Alfieri 1044
Vittorino da Feltre, 27 v. dei Mille . . . 4007
Istituz. Israelitiche di beneficenza, 42 v. Pio Quinto 852
Istria Andrea, calzol, 44 v. Casalborgone. . 450
Istria Domenico, latton.-gas., 16 c. Casale . . 457
Istria Luigi, tornit. in legno. 47 v. Guastalla 4004
I.T.A.G. (Vedi *Istituto Torinese Arti Grafiche*)
Itala films Direzione 15-57, *teatro di posa* 26-97 Ponte Trombetta 461
Itala Fabbrica Automobili *officina* 20-93 148 str. Orbassano. 441-492
Italia, assicuraz. trasporti, 23 v. Genova.
Italia (Soc. trasp.), 2 p. Paleocapa. 848
« *Italica ars* » pubbl. d'arte, 49 v. Campana . 377
« *Italica gens* » (federaz. per l'assistenza degli emigranti transoceanici), 4 v. Accademia delle Scienze. 849
Iuli Cleto, magazz. alim., 36 v. Bertola . . . 399
Iulini coniugi 24 v. Pollenzo. 428
Iulini Agostino, neg. vino 19-23 59 v. Garibaldi 564-70
Iulini e Bellero, neg. vino, 46 v. Botero . . 564-70
Iura Ettore, vinaio. 9 v. Manzoni 576
Iuva cont. Giulia in Cavalli d'Olivola 39-29 30 v. Po 427-55-85
Ivaldi frat., drogh., 6. v. Consolata 438
Ivaldi Aless., caffè, 20*bis* v. Principe Amedeo 556
Ivaldi Carlo, impieg., 3 v. Mad. Cristina. . . 750
Ivaldi Elisa, agiata, 2 v. dei Mille.
Ivaldi Enrichetta fu Franc. 35 str. Cavoretto-Moncalieri 401
Ivaldi Franc., calzol., 9 v. Carlo Alberto . . 559
Ivaldi Giacomo, 44 v. Bra. 904
Ivaldi Gio., mag. alim., 52 v. Princ. Amedeo . 594
Ivaldi Luigi, 2 v. Urbino. 1436
Ivaldi Primo, vinaio, 5 v. Orfane. 576
Ivaldi Pietro, mercerie, 38 c. Tortona. . . . 555
Ivaldi Teresa in Vaio 6 v. della Rocca . . . 7
Ivaldi Vittorio, avv., 40 v. Gioberti 400
Ivaldi D'Antonio Anna, maestra municipale 9 v. S. Secondo 986
Ivaldi-Della Valle Candida, agiata, 3 v. Genova.
Ivaldi e Quaglia, mercerie, 15 v. Finanze 324-51
Ivaldo Eraldi Gioconda, benest., 34 v. Lamarmora.
Iviglia Silvio, geom., 44 v. Donati 402

J

Jacazio Celinia, prof^a, 5 v. Silvio Pellico *pag.* 1004
Jacazio Gio. fu Paolo 23 c. Valentino . . 470
Jacazio Gius. fu Paolo geom., 45 v. Donati . 64
Jacazio Leone 56 v. Perosa 422
Jacazio Alb., impieg., 74 v. Nizza . . . 754
Jacazio Alessandro, geometra, 45 v. Goito.
Jacazio Salvatore, ing., 74 v. Nizza . . . 754,1038
Jacazio-David Luigia, maestra di musica e canto, 45 v. Goito 1012-44
Jacchia Moise e consorte 22 v. Baretti . . 23
Jacchia sor. fu Abramo 75 v. Gioberti 79,462
Jacchia Aldo, 4 v. Nizza 993
Jacchia Alfredo, dott. 51-57 21 v. A. Doria 777,1064
Jacchia Emilio. 22 v. Principi d'Acaja.
Jacchia Ern., fornit. milit., 4 v. S. Massimo . . 365
Jacchia Ettore, industr., 22 v. Principi d'Acaja. 1208
Jacchia G. (erede ved. Jona), velluti e set., 3 via Genova 320-21
Jacchia Giacomo, rappr. 24-65 16 v. Goito . . 514
Jacchia Gius., rappr. 54-28 1 v. Porta Palat. 514-42
Jacchia Gius., uffic. giudiz., 40 v. Giulio . . 747
Jacchia Rachele ved. Bachi, 2 v. Passalacqua.
Jacchia Rita 8-29 21 v. Canova . . . 462,944
Jacchia Salvat., neg. abiti, 69 v. Venti Sett. 334-35,853
Jacchia Umberto, cartoleria, c. Oporto ang. via Melchior Gioia. 389,544
Jacangeli Matilde, dott.a, 71 v. Nizza 958
Jacangeli Odoardo, ing., prof., 74 v. Nizza 875,957
Jacobacci Am., ispett. ferr., 90 c. Re Umberto. 1055
Jacobacci Ferr., ing., 90 c. Re Umberto. . 950,1038
Jacobbi Temistocle, prof., 43 v. Miglietti . . 990
Jacoli Alice, insegn., 8 c. S. Martino 963
Jacod Elisabetta, agiata, 8 c. S. Martino.
Jacod Enrico ispett. ferr., 8 v. Bellavista 27,1152
Jacod Luigi fu Pietro 48*bis* v. Bellavista . 27
Jacometti Gio., dott. prof., 47 v. Ormea 749,925,1408
Jacquier-Resta Elisa, maestra mun., 46 v. Cernaia 981
Jacquier Gius., impieg. mun., 21 v. Ricasoli 687 750-52
Jacopan L., maestro pianof., 54 v. Maria Vitt 1042
Jadanza Nicodemo, prof., 41 v. Madama Cristina 830,922-42-47-49-54
Jaffe Adolfo 3 v. Rosta 89,444
Jaffè Arturo, prodotti chimici, 38 c. Valentino 422
Jaffe Guido ing., 4 v. Lessolo. 89
Jaffe Umberto 4 v. Lessolo 89
Jaggi Margherita 37-39 c. S. Maurizio 48,105-50
Jahier Augusto, 56 v. Berthollet 856
Jahier Ettore, dott.-proc., 49 v. Pastrengo . 1029
Jahn M., libr., gall. Subalpina 379
Jallà Amato, Tron e C. macchine 92 24 v. Sacchi . . 373-95,463-64-66-68-69 470-76-78-83
Jamoni Domen., ing., 28 v. Duch. Jolanda 728
Jamoni Giovanni, ing., dirett. Arti Grafiche Soc. Metalli 11-53 14 c. Brescia.
Jamucci Daniele, impieg. daz., 6 c. Venezia . 698
Janee Marianna ved. Maffei 17 c. Bramante 35
Janetti padre e figli, chincagl. 4-30 6 v. Po 359,429
Janetti Bartolomeo e nipoti 6 e 8 v. Po 427
Janetti Pietro costruz. strum. chirurgici 23-40 33*bis* v. S. Massimo angolo
Janni Savour, *officine* 2 v. Savonarola 458,487
Jannaccone Edoardo, avv., 30 c. Dante. . . 1020
Jannello Nino, ing., 36 v. Lagrange. 1038
Jannì Oreste, vetrate art., 38 v. dei Mille . . . 373
Jannon Adolfo, forn. milit. 9-93 30 c. Francia 365
Jannon Alberto, geom., 38 v. Ormea. 724
Janotto Ing. fu Gius. 38 c. Napoli 440
Jano Arturo, 7 v. Carlo Promis. . . . . *pag.* 895
Jano Domen. Franc., 21 v. Vibò 478,823,1136
Jano Giov., neg. uova e burro, 28 v. Orfane 582-98
Jano Gius., insegnante, 48 v. Digione. . . . 1000
Jano Gius., sarto, 23 v. Garibaldi 352
Jarach Eug. comm. di Borsa 20-48 23 via Bogino e 20-88 villa a Cavoretto, *abit.* 5 v. Luciano Manara 94,99,318
Jarach G., med. ostetr., 27 c. Vinzaglio. 1064-72
Jarach G. L., commiss. di Borsa, 45 v. Anselmo 348
Jarach Salvatore, str. Cavoretto. 905
Jarak Gius., 33 v. Carlo Alberto 775
Jarelli-Sodano Pietro, mag. alim., 22 v. S. Quintino 594
Jarre A. 4 v. Tenda 466
Jarre Anna Elisabetta di Gio. Enr. 44 corso Duca di Genova 65
Jarre Maur. fu Alessio 102 v. Nizza. . 41-42,442
Jarre Maria-Clotilde 300 str. Nizza. . . . 442
Jarre Teofilo e Comp. neg. formaggi 3-71 Docks Porta Nuova, 2° comp. c. Dante . 42 401-14,604
Jay Louis, carboni 23-74 36 v Arsenale . . 440
Jazzi suor Argia, 4 v. Maria Ausiliatrice. . . 841
Jean Gasp., ing., impianti elettr., 4 v. Passalacqua 457,505-10,1038
Jean Peter, agiato, 50 v. Sacchi.
Jemina Aug., ✻, prof., 50 v. Ormea . 739-40,925 957-67,1228-31
Jemina Alessandro, capitano, 4 c. Vitt. Em. II.
Jemina Cater. ved. Varetto 10 v Garibaldi 75
Jemina Enrico, dott. in chimica, 6 v. Valperga Caluso.
Jemina Lina 48 v. Ormea 445
Jemina-Fubini Lina, ispettrice. 2 v. Goito . . 982
Jeormina-Od sio Rosa, drogh., 43 c. Orbassano 438
Jervis Bianca, 37 v. Assietta 855
Jervis Tommaso, ing., 37 v. Assietta 993
Jocteau bar. Aug., 404 c. Vitt. Eman. II . . . 637
Jocteau bar. Candida, 404 c. Vitt. Eman. II 864,900
Jocteau bar. Carlo Alb. vv. 2-69 404 corso Vitt. Eman II . 15,43,98,469,657,772,800-09 822-45,1020
Jocteau nob. Enrichetta, 404 c. Vitt. Eman. II. 657
Jocteau nob. Maria Ottavia, 404 c. Vitt. Em. II 657
Jocteau bar. Virg. n. Bosco di Ruffino 2-69 404 c. Vitt. Em. II . . . 98,657,803-24
Joleschew de Fictenari Paol. 423 strada vicin. Creusa (Cavoretto) 60
Jon Margh., insegn., 3 v. Lagrange. 401
Jona cugini, seterie 11-71 9 v. Pietro Micca e tessitura, 11-76 38 v. Leyni . 66,89,319-20
Jona fratelli, lanerie, gall. Subalpina. . . . 338
Jona Anselmo, 8 v. Baretti 1130
Jona Augusto, medico, 8*bis* v. S. Giulia . 787,1064
Jona Beniamino, gall. Subalpina.
Jona Camillo ed Eugenio 60-11 12 v. Pr. d'Acaja.
Jona Cesare, carte e tarocchi, *depos.* 2 via Palazzo di Città, *fabbr.* 9 v. Basilica . . 385
Jona Enrico 44 v. Ospedale 417-74
Jona Ettore, medico, 8 v. Consolata . 836-63,1064
Jona Gius., agente soc. assic., 18-25 40*bis* via S. Francesco da Paola; *abit.* 28 v. Napione 503
Jona Luciano, rag. 8-25 23 v. Garibaldi . 1046
Jona Marco, fu Israel David 20 via Carlo Alberto 43
Jona Marco fu Lazzaro 364 str. del Bellardo 26
Jona Mattia, neg. sete 53-15 76 c. Vittorio Emanuele II.
Jona Samuele, viagg. di comm., 34 v. Mazzini.
Jona e Olivetti, banchiere, neg. formaggi 13-98 24*bis* v. Carlo Alberto 317,538
Jonas Alfr., magg. in rit., 2 c. Re Umberto.
Jone Ernestina, agiata, 8 v. Baretti.

Jonni Maria, banco lotto. 4 v. Cappe Verde *p.* 732
Jorietti Carlo (eredi) 21 v. S. Domenico. 447
Jorietti G., latton.-gas., 66 c. Casale. 475
Jorietti Giuseppe e consorte 44 v. Gassino 76
Jorio Carlo, ing., 74 c. Vitt. Em. II 949-50-94,4038
Jorio Enrico, direttore telegr., 41 v. S. Quintino 4154
Jorio Ernesto, cassiere, 4 c. Palestro . . . 4174
Jorio Ettore, med.-chir. 32 7 v. Venti Settembre . . . 794,825-83,935-87,4064-73
Jorio Michele 27 v. Gioberti. 79
Jorio-Praga Erminia, prof.a, 50 v. Venti Sett. . 958
Jorrioz Aug., neg. grano, 86 c. Casale 607
Jossetti frat., calzolai, 440 c Vercelli 449
Josti Teresa, profum., 9 v. Princ. Tommaso . . 429
Jotti Vittorio, deleg. P. S., 4 v. Orti 749
Jourdan Gio. (eredi) conc. vett., 39 via Frejus 74,538
Jouvenal Gio. 3 v. Brunetta 37
Jouvenal Teofilo 1 v. Brunetta . . 37 1457
Jovane Carlo, impiegato, 68 v. Cesana. . . . 737
Julini Maria, sarta, 49 v. Cibrario. 324
Julita R. ved. Martin. drogh., 230 c. Reg Margh. 438
Jura Evar., eban. 32-35 27 c. S. Maurizio . 403 405,752,888
Jutificio De Ferneæ, 45 v. Alfieri 341-55
Jutificio italiano (Società Anon.) 10-18 in Grugliasco 341-55
Jutificio Scotto F. C., 4 v. Princ. Tomm. VII,341-55
Juva Michele, 40 v. Muriaglio 894
Juva-Bertetti Adele, agiata 82-75 30 v. Po.
Juvalta Erminio, dott., 10 v. Beaumont 942-44

K

Kaemnerling Augusto, 47 v. S. Quintino *pag.* 1430
Kaminke Mich., prof., 42 v Gioberti 954
Kappelmayr-Corbelietti Elena, maestra mun., 3 v. Goito. 979
Kasin e C., rifinit. pelli. 97 v S. Secondo . . . 944
Kautenberger Gaspar, art. per regali, 27 via Garibaldi 358
Keller Nino, liquore *Strega* 40-98 76 corso Vittorio Emanuele II. 543-56-62,869
Kempter Clotilde, agiata. 3 c. Vinzaglio.
Kerbaker Stef. fu Luigi 164 str. Viola . . 482
Ketteler Franc. Gius. fu Gugl. e madre 28 v. Garibaldi 76,458
Kiesow Feder., dott., 22 v. Montevecchio 942-44-47
Kind frat. e sor. fu Adolfo 48 v. Monti. 29-06 *fabbric.* 38 c. Dante . . . 62,342
Kind Paolo ing., 38 c. Dante . 62,408,4103
Kind Paolo e C., ing. fabbr. mobili 29-06 38 c. Dante e 51-18 142 v. Ormea . 484-96
Kirchmayr L., pitt., 1 e 3 p. Vitt. Em. 1814,4052-436
Klinger Alb., rag. 83 87 29 v. Donati . . 404-45 4404-205
Kobelt G. G., 48 v. Cernaia 4204
Kobelt-Appiotti Luisa, maestra mun. 48 v. Cernaia 984
Koerting Società Ital. 88-16 e 81-82 1 c. Valdocco. 420-73-84,500
Koffler Celestino, impieg., 2 v. Montecuccoli.
Koffler Gius., proc., 8 v. del Carmine . . . 4029
Komercata Societo Ido, 159 viale Stupinigi. . 933
Konig Von, 4 v. Cristoforo Colombo 933
Kormahas Adolfo, 40 p. S. Carlo. 886
Korner Gugl., rappr. 61-38 80 v. Mad. Cristina 509
Kottmann Gustavo e C., imp. industr. 82-41 8 v. Melchior Gioia 420-73,500
Krause Fritz, agiato, 2 v. Vico.
Krause Lydia, agiata, 2 v. Vico.
Krause Maddalena, agiata. 2 v. Vico.
Krause U. (Ditta), fabbr. pelliccie, 46 p. Castello e 4 v. Garibaldi, *abit.* 2 v. Vico . *p.* 356
Kräuterkraft J., prof. tedesco al Circolo Filologico, 2 v. Goito . . . 993-94,1009-10
Kuelmer Hans (von), 88-94 40 via Valgioie (Tesoriera) 170-84
Kuhbier Paolo, acciaio, 8 v. Fossano 4054
Kuhn Emilia, 40 v. Borgone 4093
Kuhn Otto 40 v. Borgone. 4093
Kullmann Anna in Arneto (er.) 47 v. Massena 937
Kuster Antonio, banch. 12-88 *abitaz.* 27 v. Valeggio, 10-77 *uff.* 44 v. Arsenale 830,1200-01
Kuster e C. banca 10-77 e 18-63 44 via Arsenale, *agenzia* al Docks « Torino-Dora » e « Porta Nuova » 317

L

L'Abbate Gio., prof., 48 v. Juvara . . . . *pag.* 972
Labbro frat. e sor. fu Gio. 120 c. Regina Margherita 435-40
Labbro Ercole 12 v. della Zecca . 437,1421
Labbro Vitt., dott. vice-comm. P. S., R. Questura, 41 v. Zecca 437,749
L'Abeille, soc. assicuraz., 5 v. Volta 502
La Badese, assic. marittime, 4 v. Milano.
La Balnearia 23-71 44 v. Cavour 838
La Basilese, Comp. d'Assic. Incendi 85-09 29 v. Bertola 502
Laboratorî:
Bio-chimico terapeutico Baroni, 43 v. Cibrario 422,570
Chimico Analitico Industriale 57-85 29 c. Oporto 574
Chimico delle Gabelle 17-10 34 v. Cernaia 573,720
Chimico compresse 2-64 52 v. Bava . . . 722
Chimico Subalpino 51-77 16 v. Gius. Pomba 422 573
Chimico-farmac. Alleanza Cooper, Torinese, 14 viale Stupinigi 777
Chimico-farmaceutico piemontese 2-64 2 via Vignale 422
Chimico-farm. prodotti Scaravelli, 266 strada Moncalieri 442
Consolata (della), sart. 39-27 4 v. Consolata e 3 v. Lagrange 537
di Economia politica, 18 v. Po 964
di Microbiologia e Chimica clinica 23-26 30 v. Orto Botanico 577
di Yoghurt, latte ferment. bulgaro, 73 c. Regina Margherita 601
Eno-chimico, prod. chimici 15-67 4 corso Valentino. 422,57
Femminile di Nostra Signora della Salute, 9 v. d'Alléry 821
Imitazione smalti, 30 v. Princ. Tommaso. 364-67
Istituto delle Rosine, 9 v. delle Rosine . 344-50
Istit. di S. Vinc. detto delle *Suore di Carità*. ricamo, 49 v. Princ. d'Acaja 38
Preparazioni farmac. speciali 48-53 7 v. via Biamonti e 22 v. Franc. Lanfranchi . 722
Santa Caterina, reparto biancheria, 2 via Roma; *reparto sartoria*, 5 v. Piave . . . 777
Sociale in calzature, 16 c. Napoli 940
Laborero Gio., rappr. 84-60 2 v. delle Api 509-12
Laboro Marco, impiegato, 6 v. San Quintino.
Laboussiere frat. e sor. 44 str. Pianezza . 1.
Labrino Gio. 15 v. Maddalene. . . .

La Brasiliana (Soc.), caffè 20-37 44 v. S. Massimo . . . . . *pag.* 425
Labriola Att., proc., 8 p. S. Giovanni 866,4029-94-93
Labriola Claudio, 6 p. Carlo Felice 4408
Labriola Manlio, coiffeur pour dames 61-68 7 v. Cavour 429-54,4093
Labriola Stef., perito 61-68 6 p. Carlo Felice 843,4049-110
Labriola Stef. e figli, art. tartaruga 61-68 6 p. Carlo Felice 359
Lacchio Carlo 21 v. Monginevro. 404
Lacchio Carlo, fabbro-ferr., 12 v. Pr. Tommaso 498
Lacchio e C., pianoforti, 205 v. Nizza. . . . 400
Lace Gio., dott. in chimica, 4 v. del Carmine.
Lace Lor., rag. geom., 46 v. Am. Avogadro 756
La Cenisia (soc. bocciofila), 42 v. Villarfocchiardo 1405
Lachi Ildebrando, 23 c. Principe Oddone . . 4222
Laire Gio. Paolo, consigl. comunale 31-61 64 c. Casale 45,69,679-80-83,742-43 823 26-28-47-51,910-57-95,4126-36-57-224-35-39
Lalaire e Salietti *lanificio* 13-94 6 via Mongrando 404,337
Lalaire-Pagano Corinna 64 c. Casale . 29,468 782,823-28,980,4004
La Ca² (Vedi *Officine Meccaniche del Martinetto*).
La Confiance, biancherie 54-77 p. Solferino e 2 v. Cernaia 343-44-46
La Continentale, assic. infortuni, 94 v. Massena 504
La Cooperante soc. p. costruz. abitazioni operaie, 3 c. Reg. Margherita . . . 436,4213
Lacroix Teodoro, drogh., 4 v. Villafranca . . 438
Laderchi conte Gio., ing., 4 v. Sforzesca.
Laderchi cont. Giovanna, agiata, 4 v. Sforzesca.
Laderchi conte Lodov., 34 c. Moncalieri . 912-24
Ladetto Marianna ved. Perucca (eredi) 54 v. S. Chiara 26,43,444-47-34-53
Ladies' Fashion, mode, 44 v. Roma. 328
La Domenica dei fanciulli 10-82 24-23 v. Garibaldi e 1-42 29 v. Arsenale . . 4090-92
Ladus Gualtiero, pubblic., 28 v. Monte Pietà 1093 4097-103
Laeng Walter, pubblicista.
Laezza Alfredo, avv. della Ditta A. Viassone, 62 c. Vitt. Em. II.
La Forla Franc., dir. dogana, 40 v. Cibrario 728
La Forla Salvatore, impieg., 2 v. Silvio Pellico.
La Fata, rosticceria, rimp. al 2 v. Viotti. . 597
La Fiorente 31-05 impr. di pulizia, 7 v. Carlo Alberto e 42 via Princ. Amedeo. 369,421,508
Laffaldo Pietro fu Teod. 61-94 20 v. Venasca 23,54,77,465-75-80,4033
Laffi Ada, maestra mun., 5 c. Farini . . 693,984
Laffi Ave di Silvio 46 str. Cavoretto . . 49
Lafleur Giorgio (Goretta A. succ.), stabil. vetture e serviz. pubbl. autom. 7-26 e 30-45 425 c. Reg. Margherita, *garage* 454 corso Reg. Margh., *ufficio* 44-21 48 piazza Castello (esterno) 494,538
La Fondiaria (Soc. d'Assicur.) 14-94 85 v. Pietro Micca 48,70,502
La Fotografica, officina di comp. meccanica 82-88 41 v. del Deposito 384
La Forza (Comp. assic.), 28 v. Vanchiglia. 502,1490
La Fraternelle, comp. d'assicur. 50-57 6 v. Cernaia 502
La Fratellanza (soc. mutuo soccorso fra impiegati), 36 v. Venti Settembre 877
Lagalbola Enrico, merc.-sarto, 18 v. Carlo Alberto 334
La Générale Soies (Soc. Anon.) 6-34 2 p. Madama degli Angeli.
Laghezza Andrea, riv. pane, acc. all'1 v. Candia 642
Laghetti Ant., panett., 2 v. Jacopo Foroni. . 642
Lagna Caterina, stiratr., 4 v. Urbano Rattazzi. 347
Lagna Margherita ved. Grandi 42 v. Chiesa della Salute . . . . . *pag.* 53
Lagna Michele, 45 p. Eman. Filiberto 890
Lagna Orsola, latteria, 39 v. de la Rocca . . 579
Lagnatietta Gius., uff. post., 9 p. Statuto. . 820,4143
Lago Lorenzo, Presidente on. Corte d'Appello, 48 p. Statuto 743
Lagoglio Carlo, impieg. ferr., 76 v. Ormea.
Lagori M., piume e fiori art., 40 v. Milano. . . 376
Lagorio Gius., impieg. mun., 2 v. Maria Vittoria 693
La Gran Mora, drapp., 34 v. Massena . 338-43,347
Lagutaine Carlo Adolfo 12 v. Canova . . 44
Laguzzi Angela Carlotta ved. Colombo-Gabri e figli 26 c. S. Maurizio . . . 434-50
Laguzzi Anna, chincagl., 33 v. Borgo Dora . 353-89
Laguzzi Cipriano, neg. stracci. 36 c. Ponte Mosca 355
Laguzzi Francesco, drogh., 47 v. Lagrange 438,4242
Laguzzi Giacomo avv.-procur. 87-48 3 v. Consolata, *abit.* 44 c. Valentino . 99 4020-29
Lahmi Clemente, rag., 25 c. S. Maurizio . 994,4046
Lahmi-Levi Giuditta, agiata, 25 c. S. Maurizio.
Lainate (*vedi* Weill-Weiss di).
Laiolo conte Clem., impieg., 28 c. Francia 657,780
Laiolo Giorgio, sacerdote, 26 v. dei Mille.
Laiolo cont. Teresa n. Arietti, 28 c. Francia . 657
Lajolo fratello e sorelle fu Cesare 64 corso Vitt. Em. II 484
Lajolo Annib., pitt., 2 c. Vitt. Em. II oltre Po. 4052-54
Lajolo Antonio 24 v. Crescentino. . . . 59
Lajolo Ettore, disegn., 49 v. Belfiore . . . 4054
Lajolo Mario, impieg. munic., 7 v. Giulio . . . 704
Lajolo di Cossano frat. e sor. fu Ferd. 36 via S. Francesco da Paola 62,448
Lajolo di Cossano Alessandro, 4 8 v. Juvara 1473
La Libertà, soc. operaia, 1 p. S. Carlo . . . 885
Lalloni Savino, ing., 76 c. Vinzaglio 972
Laloni Nicola, dott., impieg. ferr., 79 c. Regina Margherita. 952,4155
L'Alpina (Soc. per la fabbric. fiammiferi) *uff.* 29-51 18 v. Carlo Alberto 139-55,424
Lama Filippo, tratt., 14 v. Mondrone . . . 549-70
Lama Zaira, agiata, 45 v. S. Quintino.
La Mamma coniugi, mercerie, 4 v. Maria Adelaide. 353
Lamarchia Vitt., pensionato, 94 c. Vitt. Eman. II.
Lambert Franc. fu Gius. 92 str. antica di Rivoli. 74,99,139-70,825,4130
Lamberti, fabbr. cravatte, 33 p. Montebello . 346
Lamberti sor. e frat. fu Gio. 45 v. Ascoli . 49
Lamberti Alberto, avv., 44 v. Rossini . . . 4020
Lamberti Amalia in Bolognino 9 v. Alfieri 14,449
Lamberti Balbina 82 c. Vitt. Eman. II 434-47
Lamberti Camillo, proc., 14 v. Rossini . . 4490
Lamberti Caterina, scampoli, p. Em. Filib. (tettoia ponente) 336
Lamberti Domen., capo-officina, 33 c. Orbassano.
Lamberti Felice, 33 p. Montebello. 866
Lamberti Fiorentino, 12 c. Vinzaglio 880
Lamberti Margh., riv. pane, 7 c. Re Umberto. 612
Lamberti Maria, pettinat., 55 v. S. Quintino . 434
Lamberti Martino, commerc., 24 v. S. Quintino.
Lamberti P., commerc., 58 v. Massena.
Lamberti S., pianoforti, 3 v. S. Ottavio . 400-04
Lamberti, Bussolino e C. 10-24 droghe e coloniali, 8 v. Courmayeur, *dep.* Docks Torino-Dora, padigl. *H* e *G* . . . 59,423-38
Lamberti-Rocconi Ernesto, ispett. ferr., 52 v. Peyron. 4155
Lamberto Amleto, rag., 44 v. Arsenale. . . . 685
Lamberto G. B., impieg. post., 44 v. Arsenale 1145
Lambertucci Aug., prof., 63 v. Caserta . . . 4040
Lambruschi con., mag. alim., 29 v. Bologna . 591

La Métropole, soc. assic. 12-66 43-45 v. Carlo Alberto . . . . . *pag.* 502

La Merveilleuse, camicette, 38 v. Garibaldi, *succursale* 5 v. Andrea Doria. 324-27-44

La Mondiale, impr. di pulizia, 462 c. Regina Margherita 424

La Motosacoche, motocicli, 49 c. Oporto. . . 491

Lamotte Franc. Gius., avv.-proc., 44 v. Scuole 4029

Lampaloni Eliseo, riv. pane, 2 v. Mad. Cristina 642

Lampiano E., elettr., 6 v. Assarotti 458

Lampiano Mario, ragion., 9 c. Palestro . . . 4210

Lampo Gio., geom., 8 v Schina 4043

Lampo Gio., vinaio, 24 v. Foggia 570

Lampo Maria, maestra mun., 8 v. Schina . . . 976

Lampo Silvia, maestra mun., 8 v. Schina. . . 974

Lamporo (*vedi* Amedeo di).

Lamporo (*vedi* Negri di).

Lampugnani-Frisetti Aniceta 17-38 30 via Cernaia 808-37,999

Lana Angela, macell., 170 str Bertolla. 647

Lana Fiorenzo, sarto, 9 v. Bogino. 332

Lana G. B. 335*bis* str. Abbadia di Stura . 41

Lana G.B. e cons. 9 v. Lamporo 86

Lana Gius., falegn., 10*bis* v. S. Franc. da Paola .407

Lana Gius. e Paolo fu Franc. 492 v. Falconera 67

Lana Giuseppina ved. Giacobino e figlia 252 str. Val S. Martino 472

Lana Maria in Salsa, vinaia, 34 v. Am. Peyron 570

Lana Mich., tratt., 42 c. Tortona 548

Lana Pietro, tratt 337 str. Abbadia di Stura . 549

Lana Vittorio e Bianco Carolina coniugi 533 str. della Magra 94

Lana-Frisetti Felicita 83-32 26 v. Cernaia 808-45 37-59

Lanati coniugi, pizzic., 8 v. Amedeo Avogadro 600

La Nationale (Assic. incendi) 82-35 4 v. Massena 502

La Nationale (Comp. assic. vita) 80-77 67 corso Vitt. Em. II. 502

La Nazionale fabbr. tubi isolanti 81-81 430 str. ant. di Rivoli.

La Nazionale (Ditta di Atzeni I), depos. turaccioli, 7 c. S. Martino 426

La Nazionale, fabbr. camicie, 1 v. Maria Vittoria 346

La Nazionale, uff. informazioni, 37 v. Madama Cristina 507

Laucia frat. e sor. 16 v. Mompantero. . 404

Lancia Cesare, sost.-segret. Corte Appello 36*bis* v. Cabrario . 404-47,745,838

Lancia Franc., battiloro, 46 v. Maria Vittoria . 364

Lancia Gerem. fu Vinc. 42 v. S. Massimo . . 450

Lancia Gio. di Gius. 86 v. S. Paolo . . 464

Lancia Pietro e Guido 23 v. S. Secondo . . 452

Lancia e C. fabbrica automobili 27-75 99 via Mongrenevro, *reparto carrozz.* 59-27 47 via Cumiana 61,404-28,492-93

Lanciai M., elettr., 62 v. S Chiara.

Lancina Dom ved. Asteggiano 58-24 29 v. S. Tommaso 27,447-54-60

Landi Adolfo, 24 p. Vitt. Eman. I 795

Landi Ezzelino, ricami, 60 v. S. Chiara 350

Landini Gius., olii minerali 21-61 *studio* 36 v. Sacchi, *depos.* 4 v. Scrivia, *abitaz.* 80-73 58 v. Massena 422-28,603

Landolfi Alfonso, sacerdote, 25 v. Roma.

Landolfi Gio., cassiere Banca d'Italia, 42 via S. Teresa. 4163

Landra Angelo, 8 v Giacomo Leopardi . .4173

Landra Carlo 42 v. Airasca 42

Landucci Ildebrando, 2 v. S. Teresa . . . 4106-39

Lanfranchi Alfredo, controll., 37 v. Ormea. . 735

Lanfranchi Bened., calzol., 2 v. Princ. Tommaso 449

Lanfranchi Gio. fu Gio. falegn. 49 via Principe Amedeo . . . . *pag.* 48,53,97,

Lanfranchi Gio., impieg., 4 c. S. Martino.

Lanfranchi Giulia, levatrice, 446 v. Mad. Cristina 4

Lanfranchi Gius., impieg., 5 Deposito.

Lanfranchi Luigi, ispett. ferrovie a riposo. 44 via S. Quintino.

Lanfranchi Mario, impieg., 44 v. S. Quintino.

Lanfranchi Vittorio, dott., avv., 2 c. S. Martino .

Lanfranchi-Abeni Matilde, levatr., 4 v. Genova 4

Lanfranchini Carlo (Ditta) 45-74 42 v. Montebello 365-94

Lanfranchini Ernesto pompe irroratrici, 5 str. Stupinigi 74,406-64,

Lanfranchini Felice, app. gas 36-76 29 via Lagrange . . . . . .

Lanfranchi Franc., 40-42 v. Giulio . . . . .

Lanfranchini-Gaffodio Emma, maestra munic. 93 c. Vinzaglio . . . . . .

Lanfranco coniugi, vinai, 45 v. Volpiano .

Lanfranco Agostino 433 v. Mad. Cristina

Lanfranco Albino, vinaio, 138 v. Cigna. . . 570

Lanfranco Aless., capit. in ritiro, 12 v. Cavour

Lanfranco padre Biagio, rettore della Chiesa di S. Domenico 44-04 2 v. S. Domenico 207,772

Lanfranco Bern., tratt., 5 v. Deposito. . . . 556

Lanfranco Elena ved. Pizzio, tratt., 25 v. San Secondo 550-94

Lanfranco Gio., impieg., 40 v. S. Franc. da Paola 956

Lanfranco Gio., impieg. post., 53 v. S. Donato . 445

Lanfranco Gio. fu Gius. 345 str. Mongreno 40

Lanfranco Matteo 34 v. Borgomanero . . 34

Lanfranco Severina, tintoria, 4 v S. Donato . 348

Lanfranco Teresa, maestra mun., 6 v. Consolata . 984

Lanfranco-Allovio Enrichetta, levatr., 44 via Silvio Pellico 408

Lanfredi Elisa, attittacam., 46 v. Bern. Galliari. 506

Lang Elena, agiata, 36 v. S. Quintino.

Lang Fanny, insegn., 22 c. Cairoli 897,1009

Lang Giorgio, industr., console 29-34 4 v. Bricherasio e 26 c. Siccardi . . . 636,1130-87

Lang e Schütz, neg. form. 16-32 Docks Porta Nuova, 40 comp., c. Dante . .604

Lange frat. fu Natale 44 v. Juvara 85,149

Lange A. e P. fratelli fu Natale rappr. 9-87 46 v. Juvara . . 85,95,458-82-500

Lange Giuseppina fu Natale 81-53 c. Siccardi 435

Lange Mario, ing. 82-10 40 c. Palestro . . 1038

Lange Natale (Ditta), rappresent. 9-87 46 via Juvara 367,514

Lange Nazarena, agiata, 40 c. Palestro.

Lange e C., autom. ed access. 9-87 46 v. Juvara 495 494,546

Langerone Gio., maestro mun. 42 v. Mad. Cristina 977

Languasco Felice, 49 v. della Zecca . . . 494

Languasco Lor., imp. telegr., 29 v. Accad. Albertina 446

Lanifici:

Borgosesia 1-49 74 c. Vittorio Eman. II e 46 c. Re Umberto 341,1200

Fratelli Tallia 84 str. Lucento . . 90,341

Giordano Filippo 40-94 21-23 c. Vigevano 478,340

Lenol, filati, 74 c. Vitt. Em. II 341,1202

Pianceri, rappres. Marsaglia Luigi 7-10 4 p. S. Carlo 341,1200

Rossi Gio. di Schio 24-32 7 v. Ettore de Sonnaz 341

Richard e Fantone 81-83 235 str. di Pianezza.

Torinese, 5-7 c. Antonelli 341-48

Lanino Edoardo, avv.-proc. 27-82 27 via Vincenzo Vela. 1020-29

Lanino Giusto, capitano, 61 c. Duca di Genova.

Lanino-Carrera Balbina, agiata, 61 c. Duca di Genova.

Lannes con., vinai, 4 v. Pastrengo . . *pag.* 570

Lano Ant., vinaio, 94 c. Vercelli 570

Lano Dom., vinaio, 40 v. Carena 570

Lansarotti Achille fu Carlo 424 str. Chieri . 52

Lansarotti Umberto fu Carlo, 35 corso Vinzaglio e 425 str. vicin. Pavarino . 421,833

Lantelme Gius., professore, 30 v. Po 937

Lantelmi Luigia, sarta, 10 p. Statuto 324

Lanteri Giusto, fabbr. spazzole, 2 v. Consolata 368

Lanteri Maria Angela Felicina e Pietro 36 v. Saluzzo 446

Lantery Carlo, oggetti ant., 27 v. Po 359

Lantery Giuseppe, impieg., 40 v. Juvara . . 1466

Lantosca (*vedi* Riccardi di).

La Nuova Crociata (Assoc. contro l'alcoolismo), 3 v. Lagrange 898

Lanza cont. Anna Maria n. Quadrone, 8 v. Rosine 637

Lanza Caterina ved. Gelato 23 v. Ellero. . 66

Lanza Daniele, impieg ferrov., 34 c. Re Umberto.

Lanza Davide, cane. Trib., 42 c. Princ. Oddone. 746

Lanza Dom., , , dott. prof., cons. com., capo div. Ordine Mauriz. 60-84 45 v. Pastrengo . . 628-79-80,742-43-78,846-21-34,973 1088-99

Lanza Eleonora e Vitt. fu Mich. 204 str. Moncalieri 102

Lanza Federico, impieg., 45 v. Ormea.

Lanza Felicina, maestra mun., 37 c. Re Umberto 984

Lanza Filippo, 111 v. Morosini 1118

Lanza Fort., , med.-chir., 14 v. Cernaia . 26 1064-72

Lanza Gennarina fu Luigi 204 str. Moncalieri 102

Lanza Gio. fu Ottavio, avv. 36-86 43 corso Valentino . . 26,63,401-35-70,837

Lanza Gio. e consorte 196 str. Vercelli . 176

Lanza Gius. avv.-proc. 62-54 35 corso Siccardi 43,441,506,1020

Lanza Gius., panett. 55-30 25 c. Vinzaglio . 642

Lanza Luigi, trattore 50-58 8 v. Bellezia . . 570

Lanza Luigi Edmondo, dott.-proc., 24 v. Amedeo Avogadro 1029

Lanza Massimina, stiratr., 45 v. Ospedale . . . 347

Lanza Michele, socio della Ditta Fratelli Lanza, 92 c. Vittorio Em. II 1208

Lanza Michelina, mag. alim., 27 c. Moncalieri . 594

Lanza Olimpia, trapunt., 7*bis* v. Villa della Regina 634

Lanza Onorato, 43 v. Massena 894

Lanza Paolo e consorte 286 str. dei Ronchi 142

Lanza Pericle, rappres. 61-78 30 v. Venti Sett. 344

Lanza Romeo, neg. piumi 9-58 49 corso Vinzaglio 6-42 *stabil.* Venaria 27-59 *abit.* 18 p. Statuto 441-42,1157

Lanza Rosa ved. Zoppis 249 str. Cartman . 44

Lanza Sebastiano, , 45 v. Schina.

Lanza Silvio, avv., 46 v. Botero 1020

Lanza Tomm., , cap. medico, Ospedale Militare (barr. Orbassano). 1064

Lanza Ugo, rag., perito comm., *studio* 24-10 e 8-25 23 v. Garibaldi, *abit.* 28 v. Amedeo Peyron 1008-45-422

Lanza cont. Vittoria in Corsi di Bosnasco, 35 v. Po 637

Lanza Vittorio avv. 62-22 4 v. Crimea . 43 847-50-99,1020-494-96

Lanza di Busca conte Carlo , ten. generale, ambasciatore di S. M. il Re, senatore, 44 v. Giuseppe Pomba 632-34,1182

Lanza Castellari Celine, 35 c. Siccardi . 942,1122

Lanza-Grisoni Anita, 45 v. Pastrengo 846-47,911

Lanza-Vinetto Giovanna, modista, acc. al 7 via Berthollet 328

Lanza e Canavasso, mode e novità, 26 v. Principe Amedeo . . . . . *pag.* 822

Lanzalonga Cosimo, ing., dirett. stabil. Sclopis, 29-31 v. Aosta 1038

Lanzavecchia Aless., ing., 3 v. S. Secondo . . 1496

Lanzavecchia Enr., impieg. ferr., 47 c. Re Umberto.

Lanzavecchia Gio., , ten. gener. nella riserva. 3 v. S. Secondo.

Lanzavecchia Romualdo, avv., 3 v. S. Secondo 1020 1139-206-12

Lanzenstorfer Art., cap. fant. nella ris., 2 v. Mazzini.

Lanzetta Gius., calzol., 2 v. Genova 449

Lanzetti Pietro, 43 v. Artisti.

Lanzio Luigi, latton., 40 str. Mongreno . . . 475

Lanzo Carlo 448 str. Bertolla 30

Lanzo Gaspare-Melch. 29 v. Vassalli Eandi 474

Lanzone fratelli (Ditta), teleria 17-11 4 via Brofferio 340

Lanzone Carlo fu Ger. 58-03 95 c. Vitt. Emanuele II 93,185-84

Lanzone Franc. fu Ger. 30 c. Oporto 93,183-84

Lanzone Vitt. dott. 47 v. Ottavio Revel 93,185-84

Lanzone e Sciamengo, cinem., 6 v. Viotti. . 462

La Parigina, fabbr. *mannequ.* 43 p. Vitt. Em. I 327-38

La Parisienne, calzol., 68 c. Vittorio Eman. II . 447

La Paterna (Comp. ass. incendi) 36-47 48 v. Carlo Alberto. 502

Lapierre Ferdinando, uff. post., 9 v. Genovesi 1446

La Poliglotta, 3 v. Basilica e Gall. Umberto I 934

La Popolare, cappelleria, 175 c. Reg. Margher. 329-30

La Preservatrice, Soc. francese d'assic. infort. 23-57 48 p. Castello 502

La Previdente, soc. mut. socc., 7 v. Princ. Tommaso 886

La Previdenza, agenz. comm., 30 v. Ugo Foscolo 508

La Propaganda commerciale, uffic. indirizzi, 21 v. Saluzzo 508

La Provvidenza, comp. assic. vita-inc.-grandine 5-26 4 v. Arcivescovado. 505

La Provvidenza (Stabil. bagni) 32 7 v. Venti Settembre 435,1063-75 82-85-87

La Prudenza, assicuraz. grandine, 4 c. S. Martino 502

La Rapida, impr. gener. di pulizia, *uff.* 5 corso Francia, *magazz.* 4*bis* e Francia 424

Lardone Abele, negoz. cuoi, 25*bis* v. S. Quintino *abit.* 5 v Assarotti 442

Lardone Domenico, 48 v. Belfiore 1222

Lardone Emma, 34 v. Roma 999

Lardone Ercole, viagg. di comm., 94 v. S. Secondo.

Lardone Olga, 34 v. Roma 866

Lardone Teof., cambista 12-64 28 v. Roma. al 34 *abitaz.* 348-49,1137

Lardone Vitt., sost. segr. Corte App., 44 v. Talucchi 745

Lardone-Piolti Zefirina, agiata, 4 v. Gius. Pomba.

La Reale (Compagnia assic. grandine) 14-94 45 v. Pietro Micca 502

La Regina, assic. popol., 78 v. Venti Settembre 502

Laretto Letizia, vini 81-14 63 v. Villafranca . 570

Laretto Stefano, impieg. mun., 61 v. Villafranca 704

Largaiolli Fil., dott., 3 v. Sagliano 960,1125

Larzaolli Gio., 3 v. Sagliano 1119

Larghi Carlo, , dott., not. 40-68 5 v. Orfane 1034

Larghi Maria Luisa, imp., 48 v. Tarino. . . 1464

Larice Rina, dott.ª, ist. Duch. Isabella . . . 1003

La Rimembranza, società, 29 v. Moncalvo . . 885

La Risorta (Unione Gener.) Soc. Mutuo Socc. fra ex carabinieri, 23 v. Genova . . . 879

Larivei Avelino, torroni, 44 v. Perugia. . . 574

Larizzate frat., parrucch., 23 v. Monginevro . 434

La Rocca A. Roberto, procurat. gener. filat. « Felix Desurmont-Milano » 40-79 63 v. Massena 341,1047-49-235

La Rocca Carol., insegn., 3 c. Vinzaglio . 963,1009

La Rosa Alb., rag., 96 v. Mad. Cristina. . . 1046

La Rosa Amedeo, proc., 8 v. del Carmine *p.* 1029
La Rosa Gaetano, prof., 49 c. S. Maurizio. . . 962-70
Larturo F., parrucch., 24 v. S. Quintino. . 431
Lasagna Andrea, fabb.-ferr., 4 v. del Carmine 498
Lasagna Casimiro, negoz. vino, 42 v. Morosini. 570
Lasagna Franc., prof. R. Università 944
Lasagna Gaspare 6 v. Pesio 423
Lasagna Illumin., birrer., 30*bis* c. Ferruccio 560-4240
Lasagna Leon., imp. arch. not., 2 v. Assarotti . 1033
Lasagna Luigi, agiato, 49 c. Vitt. Em. II.
Lasagna Luigi, ten. coloun., 9 p. Statuto . . 955
Lasagna Luisa, maestra mun., 84 v. Nizza . . 982
Lasagna M., sarta, 9 v. Basilica 324
Lasagna Maria Luisa, maestra mun., 49 corso Vitt. Emanuele II 983
Lasagno sor. fu Andrea 24 v. Trincee . . 468
Lasagno G., drogheria, 2 v. Luserna. 438
Lasagno Michele, parrucch., 85 v. Nizza. . . 431
La Saison (Abrate G. e C.), pellicc. e cappelli. 63-77 2 v. Accad. delle Scienze 330,443
La Samaritana, fornit. per sarti e sarte, 3 via Arsenale 324
Lassa Angela, lan.-teler., 33 c. Valentino . . 339
Lascaris Gio., ing. e cons. 25 v. P. Giuria. 425
Lascaris Gugl., sarto, 4 v. Bonafous. 332
La Secolare, agenzia, 4 v. Saluzzo. 508
Lasero coniugi 2 v. Martiniana. 96
La Sfinge, filati lana e colone, 46 v. Porta Palatina e 9 p. S. Giovanni 344
Lasnardi Calerina, tratt., 464 c. Stupinigi . 549-94
La Sorgente, fabbr. acque gas. 45-10 46 v. Aosta 560
Lassa-Altieri Giuseppina, 8 v. Leonardo da Vinci . 850
Lassa-Tamagnone Margh., 408 v. Nizza. . . . 850
L'Assicuratrice Italiana, infortuni, 74 via Venti Settembre 501-02
L'assistenza generale, ufficio ammin., 24 via Carlo Alberto 505
La Stampa 11-36, 25-40, 11-15, 3-14, 8-00 e 65-01 3 v. Dav. Bertolotti 381,4088
La Stampa Sportiva 3 v. Davide Bertolotti 4093
Lastrucci Giacinto, avv., giud., 24 v. Accad. Albertina 746-49
La Suisse, assicur. trasporti, 3 v. Volta . . . 502
La Taurus, manif. cinemat., 44 v. Garibaldi . 464
Latil frat., profumieri, 23 v. Roma 429
Latini conte Brunetto, 42 v. Cibrario.
Latore Davide, mag. alim., 54 v. Cesana . . . 594
La Torinese (Soc. M. S. fra Sordo-muti), 8 via Porta Palatina. 905
Latrofa Emilio, 46 v. Monferrato 893
Latronico Gius., dott., deleg., 44 v. Zecca . . 749

Latterie:
Carignanese, 24 v. Ospedale e 28 v. Berthollet 579
Cooperativa (Società Anon.), 13 v. S. Tommaso, 43 c. Duca di Genova, 73 c. Vitt. Eman. II, 8 v. Bellezia ang. v. S. Domenico, 6 v. Andr. Doria, 9 v. Berthollet, 67 c. S. Maurizio, 37 v. Napione, 27 via Mazzini, 40 p. Statuto, v. Bertola ang. v. Genova, 4 v. S. Massimo, 47 c. Oporto, 24 v. Saluzzo, 40 v. Lagrange, 29 via Porta Palatina. 579-82,1248
del Pisone, 45 c. Siccardi 580
della Vacch. Savoia, 3 v. Andr. Provana . . 584
delle Alpi, 92 c. Vitt. Em. II 577
Milanese, 24 v. S. Teresa. 579
Milanese 6-10 34 v. Po 579
Moderna 30-67 14 v. G. Bertini, 44 c. Vitt. Em. II, 37 v. Mad. Cristina, 27 v. Cernaia, 7 v. Bellezia, 78 c. Re Umberto, 39 v. Po, 434 c. Regina Margh., 43 e 406 v. Nizza e 22 v. Carlo Alberto 79 579,1248

Latterie (segue):
Palestro, 43 c. Palestro. . . . . *pag* 580
Pietro Micca, 45 v. Pietro Micca 58
S. Teresa, 50 v. Venti Settembre. 580
Sociale Olandese, 8 v. Assarotti 580
Svizzera, parco del Valentino 580
Tenuta «Rastel Verde», 40 v. Montebello . . 580
Torinese 20-03 8 v. Genova 580
Torinese, 32 v. Lagrange 580
Tenuta Nasi Roberto, 22 v. S. Secondo . . 580
Tenuta Ostorero, 45 v. Cibrario 580
Tenute Salino, 526 str. Salino (Pilonetto) . . 580
Lattes frat. e sor. (63-02 *portier.*) 41 c. Sammeiller. 462
Lattes sor., conf. per signora, 32 v. S. Chiara. 624
Lattes A., agiato, 25 c. Vitt. Eman. II.
Lattes A., macch. da cucire, 33 v. Saluzzo . . 484
Lattes Adele 24 v. Superga 765
Lattes Aldo, prof., 54 v. Mazzini . . . 775,85[illegible]
Lattes Aless., rag., 68 v. Massena. 4462
Lattes Alessa., prof. 58-85 46 v. Vitt. Am. II. 927
Lattes Alice, insegn., 32 v. dei Mille. . . . 4009
Lattes Attilio, commerc., 423 c. Vitt. Em. II. . 4430
Lattes Clorinda ved. Falco, agiata 88-75 37 v. Magenta.
Lattes Dolce n. Lattes, agiata, 423 c. Vitt. Em. II.
Lattes Ernesto, med. chir., 44 v. Seb. Valfrè 786,4064
Lattes Eugenio 80-97 45 c. Re Umberto . 4444
Lattes Giacomo, 34 v. Mad. Cristina. . . . 4208
Lattes Giobbe fu Isacco 25-77 45 via Baretti 23,47,97,462-84
Lattes Giulio, avv. proc. 86-53 24 v. Bertola, *abit.* 58-85 46 v. Vitt. Amedeo II 1020 4029
Lattes Gius., banchiere, 34 v. Roma.
Lattes Ida 2 p. Mad. degli Angeli 115,853-54
Lattes Itala, rammendatrice, 32 v. S. Chiara . 337
Lattes Leone, dott.-assist. 61-48 45 via Baretti. 462,738,944-46,4064
Lattes Margherita 43-24 20 v. Napione.
Lattes Nino, med.-chir. 7-85 12 v. Principe Amedeo. 4064-73
Lattes Raffaele, agiato, 33 v. Carlo Alberto.
Lattes Salom., med.-chir., 34 v. Princ. Tomm. 4064-72
Lattes Simone, edit.-libr., *abit.* 44 via Seb. Valfrè 4232
Lattes Vito Alb., dott., 35 v. Carlo Alberto 745-46-42
Lattes S. e C. librai-edit. 15-94 3 v. Garibaldi 377-80
Lattuada Dom., appl. alla Corte dei Conti, 43 v. Bava 735
Lattuada Ricc., prof. stenogr., 32 v. Vinc. Vela. 936 4040-88
Lattuada V., fornit. arti grafiche, 47 v. Montemagno 392,4400
Lattuada Virginio fu Carlo e figlia Emilia 47 v. Montemagno 106
La tutela del creditore, ufficio ricupero crediti, 49 v. Bertola 503
Laubert Gius. Ottone 7 v. Ferrere . . . 67
Laudi Israel Cesare, avv., sotto-capo ufficio mun., 42 v. Villarfocchiardo. . . . 686,868
Laudi Laura, 42 v. Villarfocchiardo 999
Laudi Moise, rag. uff. dogan., 28 v. Gioberti . 728
Laudi Ottavio, impieg., 4 v. S. Anselmo.
Laudi-Gerbi Celest., maestra mun., 8 c. Dante . 980
Laudi-Ovazza Clelia, 9 v. Pietro Micca . . . 928
Laugeri Carlo, capo uff. post., 60 v. Gioberti 1447
Laugeri Corti, famiglia, 5 v. Giusti.
Laugeri Melanio, 60 v. Gioberti 4449
Laugeri Rosalia 5 v. Giusti 84
Laugero Michele 4 c. Vercelli. 156

Laugier (de) Alb., 4 v. Conte Verde *p.* 58 448,658
Laugier (de) nob. Alexine n. Ricciolio, 4 via Conte Verde 658,838
Laugier (de) bar. Carlotta in Manno, 49 v. Ospedale 658
Laugier (de) bar. Enr. (Nizza-Francia) . 657
Laugier (de) bar. Gius. Carlo Alb., avv. 9 v. Bogino 438,657,841
Laugieri Francesca, maest. mun., 9 v. Montebello 978
Launa-Dentis Mario, maestro pianof., 38 corso Re Umberto 1012
Laura Carlo, avv., impieg., 4 viale Stupinigi. . 725
Laura Ern., dott., 4 p. Denina 943
Laura Teodoro Fed., med.-chir. 81-79 49 via Governolo. 785,837,1064-72
Laurella coniugi 10 v. Rondissone . . . 443
Laurella Aristide, impieg., 6 v. Orfane.
Laurella Carlo, sarto, 26 v. Principe Amedeo . 332
Laurenti frat. fu Carlo 6 v. Fossano . . . 74
Laurenti Carlo (figli di) fabbr. lime 88-47 8 v. Fossano 74,464-70
Laurenti Gio., 96 v. Lanzo 901
Laurenti T., calzol., 49 v. Venti Settembre . 449
Laurenti e C., vinai, 6 v. Bava 570
Lawrenzano Sabino, agg. canc., 16 v. Corte d'App. 745
Laurenzi Ercole, telegr., 22 v. Alfieri . . 1446
Laurino Gius., mag. alim., 40 v. Chiesa della Salute 594
Lauriol Maurizio e C., carboni e combust., 62-16 6 v. Maria Vittoria, *dep* 37 via Giacinto Collegno 410
Lauro Agost. , fabbrica mobili 26-08 44 v. Maria Vittoria 96,374-97,629
Lauro-Stampini Maria, agiata, 44 v. Maria Vitt. 824
Lautier sorelle 408 str. vic. Creusa . . 60
Lauthier sorelle, agiate, 4 v. Rossini.
Lautier Ignazio, spurgo pozzi neri, 5 v. Franco Bonelli 424
Lava Gio., med., prof., 49-70 63 v. Madama Cristina 791-97-99,940,4064-72
Lavagetto Maria 39 c. Brescia 36
Lavagna Attilio, , sost. proc. del Re, 24 via Valeggio 745-47
Lavagna Veronica 28 v. Sesia 460
Lavagno Edoardo, impieg., 4 v. Legnano.
Lavagno Luigia in Pich 24 c. S. Maurizio 450
Lavagno Massimo, vinaio, 54 v. Bologna . . 570
Lavagno Osvaldo, , , dott., cap. sez. Real Casa, 88 v. Venti Settembre 624
Lavagno Riccardo, vinaio, 54 v. Belfiore . 570
Lavagnolo Giacomo, libraio-edit., 44 via Gioberti 377,4091-92
Lavalle Mario, geom., 47 p. Statuto 4043
Lavalle Michele, , direttore princ. poste, 17 p. Statuto 1442
Lavarini Ettore, ing., 44 v. Balbo . . . 972,4038
Lavarino Atanasio, prof., 43 v. Monferrato 959,4054
Lavarino Vittorio 442 str. Nizza 442
Lavatelli C. A., , ing., 25 v. Pastrengo . . 4038
Lavatelli Carlo, dott. 57-80 42 c. Re Umberto 883 946,4064-102
Lavatelli Emilio, rag., 27 v. Berthollet. . . . 856
Lavatelli Gaud. (Ditta), fornaio, 44 p. Vittorio Eman. I 642
Lavatelli Pietro e C., neg. cera 17-57 16 via Venti Sett. 17-56 *fabb.* 42 v. Mollinette 35-15 al 44 *abit.* 404,428,847-49,4427
Lavatelli-Bocca P., levatr., 6 v. Martiniana . 4085
Lavazza sor., drogh., 402 c. Palermo. . . . 438
Lavazza Luigi, drogh. 9-73 10 v. S. Tommaso *dep.* 444 c. Francia 427-38
La Velocе, comp. navig. 2 piazza Paleocapa. . 518

Lavezzano Lor. falegn., 36 v. Catania *p.* 48,407
Lavezzari Angela 6 v. Giusti 84
Lavezzato Felicina ved. Guglielminetti 58 v. S. Donato 148
Lavezzi Francesca, fabbr. busti, 43 v. Basilica 350
Lavezzo Candida, tratt., 60 v. S. Donato . . . 355
La Vigile, ambulatorio 43-29 44 v. Donizetti.
La Vigile, assic. 14-76 20 v. Ospedale. . . 350
Lavini Amedeo, pubblic., 44 c. Dante 423
Lavini Eusebio, calzol., 42 v. Aosta 440
Lavini Giuseppe, , avv. e pittore 34-35 44 c. Dante . . 832,924-85,1047-52-93-96-1064 1423-233
Lavini Lucia, magl.-merc., 3 v. Cavour . . . 3424
Lavini Luisa, pettin., 6 v. Cernaia e 4 v. Rodi . 433
Lavini e Gamna (succ. Lavini e Rampone), dep. macch. 10-06 73 c. Vitt. Eman. II ang. c. Re Umberto . 413-45-56-57-58-65-71-78-79-480-82-83-86,505-09-89
La Vinicola, 35 v. Bellezia 564
Lavino coniugi, tratt., 281 str. Cartman . . . 346
Lavino, sarta, 47 v. S. Massimo. 324
Lavino sorelle, copisteria a macchina, *ufficio* 48-28 9 v. Corte d'Appello. *abit.* 40 v. Sacchi 1054
Lavino Agost. fu Ant. 1000 str. Stupinigi 43,469
Lavino Agost. e Francesca coniugi 284 str. Cartman 43
Lavino Alfredo, tipogr., 34 c. Re Umberto . . 894
Lavista frat. di Elia 7 v. Bonafous . . 33,94,417
Lavista Carlo fu Gio. 6 v. Bonafous . . . 33
Lavista Enrichetta, agiata 58-22 38 v. Mazzini.
Lavista Ettore, Banca Comm. Ital., 58 v. Mazzini 1488 1492-204-04
Lavista Ferdinando, ingegn., 24 v. Alfieri . 1038-228
Lavo avv. Gian Attilio, 42 v. Bere. Galliari . 303
Lavoratrice (*La*) organo patron. M. S. giovani operaie, 14 v. Assarotti 409
Lavriano (*vedi* Morra di).
Lazari Maria ved. Quagliotti, agiata, 8 v. Rosine.
Lazero frat. fu Mich. 978 str. Miradiori . 404
La Zincografica, fabbr. cliché 82-12 45 corso Valdocco 593
Lazzari Angelo, confett., 46 v. Digione . . . 573
Lazzari Antonio, patroc. leg., 33 v. Po. . . 1038
Lazzari Cesare, rag., 47 v. Princ. Tommaso 737-98
Lazzari nob. Gabriella, agiata, 54 c. Re Umberto.
Lazzari Maria, maestra, 47 v. Princ. Tommaso.
Lazzarini Delmizia, prof., 24 p. Vitt. Em. I . 994
Lazzarino (Ditta), neg. mobili, 28 v. Garibaldi 398
Lazzarino Carlo, impieg., 53 v. S. Donato . 726
Lazzarino Filippo, , sost.-segr. Corte d'App., 26 v. Garibaldi . . . . . 744,1140-2[illegible]
Lazzarino Franc., 26 v. Garibaldi 834
Lazzarino Gio., insegn., 47 v. Mazzini . . 995,1009
Lazzarino Gio. fu Franc. 8 v. Campiglione 40
Lazzarino Luigi fu Clem. 228 c. Casale . . 46
Lazzaro Filippo, med.-ostet., 9 v. Bonafous 1064-72
Lazzaro Giovanni, imp., 44 v. Barolo.
Lazzaro Maria, agiata, 42 v. Berthollet.
Lazzaro Maria ved. Castelli, banco lotto, 24 via Bertola. 732
Lazzaro Pietro, 7 v. Finanze 732
Lazzaro Vittoria, sarta, 7 v. Finanze 324
Lazzarone frat. di Gius. 42 v. Chivasso . 53
Lazzarone Gius., vinaio, 5 v. Artisti . . . 570
Lazzarone Luigi, vettur., 5 v. Artisti . . . 544
Lazzarone Pasquale, tratt., 208 str. Casale . 554
Lazzarone Pietro, vettur., 5 v. Artisti . . . 542
Lazzarone Stef., vettur., 5 v. Artisti . . . 540
Lazzarone Vinc., vettur., 5 v. Artisti . . . 539
Lazzaroni Attilio, impieg., 427 c. Vitt. Em. II . 724

Lazzaroni Raff. fu Nic. neg. berretti, 17 v. Chiusella . *pag.* 33,330,829-49,4436-238
Lazzero coniugi 39 v. Sesia 460
Lazzero Ang., calzol., 7 v. Vinzaglio. . . . 449
Lazzero Ant. e consorte 353 str. Casale. . 46
Lazzero G., fratt., 44 v. Cossila 549
Lazzero G. B. sacerd., 39 str. Valsalice.
Lazzero Gio., drogh. 38-31 24 p. Vittorio Eman. I. 438
Lazzero Gius., amministr. case, 92 c. Vitt. Em. II.
Lazzero L., meccanico, 48 v. S. Giulia . . . 486
Lazzero Luigi, fabbro-ferr., 16 v. Perrone . . 498
Lazzero Montù Vittoria, sarta, 39 v. Sesia . . . 324
Lawn-Tennis Club 50-27 parco Valentino. 1420
Leale Gius., med.-chir., 5 c. Oporto . 790,4064-73
Leardi Alb., velluti e set. 48-45 25 v. Roma.
villa 495 v. ai Ronchi (Cavoretto) . . 320-24 338-39,825-79-81,4127
Leardi-Rubiola Giulia 6 c. Duca Genova 452 874
Lebet, Curti e C. (Soc. Piemontese di Trasporti, già), spedizionieri 12-42 e 3-00 3 v. Lascaris. 89-56 *ufficio* stazione Dora *ufficio spedizioni scuderie e magazzino.* 86-13 v. Médail angolo via Carlo Vidua 548-49-24
Le Boeuf Adele e Carlo 690 str. della Campagna 25,40
Leblanc Ed., pens. munic., 4 v. Colli.
Lebole Angela, pollame e selvaggina, p. Emanuele Filiberto (tett. pon.) 398
Lebole Gervasio Andrea 42 v. Entraque . 66
Lebole Giac. avv. fu Marco 4 v. Asti 20,479
Lebole Maria in Toller 4 v. Asti . . 20,479
Lebole Pietro, rag., 41 c. Princ. Oddone 836-67,903 4468
Leboro Pietro, cordami, 44-76 4 v. Basilica 355
Lecchi Mario, persiane, 7 v. Tiziano . . . 370
Lecco-Bertini Clelia, prof.ª, Educat. Duchessa Isabella 4005
Lecco Ernesto e C., geometra, 62 via Cibrario. 423,505,4043
Lecco Eugenio, ispett. ferr., 28 v. Cernaia . 4154
Lecco Teresa, 2 vic. S. Maria.
Ledermann Delfina, maestra municipale, 11 via S. Dalmazzo 979
Ledermann Orsolina in Chiandrero, levatrice, 44 v. S. Dalmazzo 4083
Ledi Giulio, impiegato, 41 v. Petrarca.
L'Educazione dei Bambini, giorn. scol., 24-25 via Garibaldi e 29 v. Arsenale 4093
Le Foyer ecc. (*Istituto*), 9 *bis* c. Sommeiller 553,855
Lega Fondiaria Rurale 89-36 16 v. San Dalmazzo. 4234
Lega fra esercenti, commerc. ed industriali 15-16 7 e 9 v. Basilica. 4139
Lega Franco-Italiana, 1 v. Arcivescovado . 4122
Lega fra Proprietari, Commercianti ed Esercenti della ex-barriera di Casale e Madonna del Pilone, 7 v. Casalborgone 4238
Lega industriale 11-69 26 v. Monte di Pietà 4224
Lega infermieri e subalterni, 22 v. S. Massimo. 795
Lega Italiana contro il duello, 2 p. Cavour . 907
Lega Italiana d'insegnamento, 4 v. Melchior Gioia 994
Lega Magistrale G. A. Rayneri 10 v. della Zecca. 875
Lega Navale Italiana, 22 v. S. Franc. da Paola 4112
Lega per il Riposo festivo, 20 v. Roma 844
Lega Torinese per la moralità pubblica, 3 via Lagrange. 897
Legatoria Cooperativa 56-25 19 v. Artisti. . 388
Legatoria Salesiana, 32 v. Cottolengo. 388
Legatoria e Cartografia Subalp., 8 v. Consolata 387
Léger Sofia, suora diaconessa, direttrice, 36 via Berthollet . . . . . *pag.* 854-55
Legge Maria, drogh., 235 str. di Francia . . 45
Leggeretti Petronilla, pettin., 25 v. S. Donato. 43
Leggiardi Bartol., impieg., 50 v. Monginevro 446
L'Egiziana, caffè crudo e tost., 28 v. Accademia Albertina 42
Legnami Angela, cartol., 27 v. Princ. Tomm. 38
Legnani Gio., fornit. per tessitura, 446 strada di Lanzo 48
Legnazzi Attilio Mario, ragion., 40 v. Mazzini 101
Legnazzi Roberto, capo uff. post., 63 v. Massena 141
Legozzi Franc. 47 v. Germanasca . . . . .
Leidheuser e C., cinghie 17-42 e 64-71 *amministr. e ingrosso* 46 v. Pr. Amedeo 55-59 *dettaglio* 41 v. Garibaldi 344-83-403-23-24-44-45-53-64-73-82-83-84-89.505
Le Industrie femminili Italiane (Soc. Anon.) biancherie 82-61 8 p. S. Carlo . . . .
Leiss de Leimburg nob. Eman., rag., 42 v. Saluzzo
Lelli Arturo, dott., 47 v. Ormea 749,9
Lelli Umberto, 32 c. Farini 8
Lemal Lisfranc, ing., 5 v. Mancini. 8
L'Emilia, soc. assic., 6 v. Ormea 7
Lemmi Franc., dott., prof., 22 v. Cibrario 942-59
Lena Ettore, maestro musica, 36 v. Venti Sett. 4
Lena-Pistamiglio Bianca, maestra mun., 36 v. Venti Settembre 38
Lenchantin De Gubernatis Enrico, ing., 17 v. Cibrario. 972
Lenchantin De Gubernatis Massimo, profess., 47 v. Cibrario 94
Lencia frat. e sor. fu Maurizio 523 str. della Magra. 30
Lencia frat. e sor. fu Mich. 262 str. Cartman 44,45
Lencia frat. fu Gius. 790 str. del Meisino . 99
Lencia Giac. fu Gius. 234 str. Cartman . 93
Lencia Gio. 249 str. Cartman 44
Lencia Maria ved. Giardino Gio. 256 str. Cartman. 45
Lencia Mich. fu Gius. 262 str. Cartman 45
Lencia Pietro fu Franc. 262 str. Cartman 94
Lencia Pietro, 324 v. Nizza 889
Lenghi Riccardo, forn. ind., 28 v. S. Anselmo 385-605
Le Nord, Soc. assic. 87-85 3 v. Montevecchio 505
Lenotti Emilio, dott.-proc. 10-46 5 corso Siccardi 4029
Lentati Giulio, rappr. 26-89 44 v. Genova 324-37,344
Lenti frat. e sor. 44 *bis* v. Barolo . . . 26
Lenti Ces., rag., 43 v. Pastrengo 1205
Lenti Pietro, 43 v. Pastrengo.
Lenti Rosina fu Dom. 44 *bis* v. Barolo . 24
Lenzi Amato, impieg. post., 46 v. S. Secondo . 1148
Lenzi Armando, cap.-med., 6 v. Belvedere . 1064
Lenzi Bened., impr. foraggi, 39 c. Brescia *abit.* 42-53 4 v. Gaudenzio Ferrari 558,608 4429
Lenzi Umb., bagni, 2 v. Saluzzo 474
Lenzini Luigia, parrucch., 43 v. Saluzzo . . 434
Lenzoni Alfredo, dott., 23 v. S. Quintino . 920-60
Leo Natale, pensionato 24 v. S. Quintino
Leo Roberto, prof., 24 v. Marco Polo . . 972-92
Leomagno Maddal., pettinatr., 40 v. Catania 434
Leon Roberto, rappr., 7 v. Casalborgone. 538,544 826-69,1208-41
Leonardi A., rappr. 30-90 22 v. Corte d'App. 340 865
Leonardi Camillo 20 c. Raffaello 452
Leonardi Gio., lanerie, p. Em. Filib. (tel. 16 v.) 339
Leonardo da Vinci (Soc. Anon. in liquidaz.) fabbr. pellicole cinemat. 87-80 47 v Sagra S. Michele . . . 445,4224
Leonardo Angela, mag. alim., 44 c. Napoli . 391

Leonatti Veronica, fabbrica spazzole, rimpetto all'1 p. Eman. Filiberto . . . . . *pag.* 368
Leoncini Sisto, op. lab. chim., 493 c. Regina Margherita 729
Leone sor., pettinatrici, 4 c. Vercelli . . . 434
Leone Ant., impieg. mun., 22 v. Venasca . . 700
Leone Ant., rappr. 83-75 5 c. Vinzaglio 363-74
Leone Biagio, maestro mun., 249 str. di Nizza 975
Leone Carlo e consorte 44 v. Vignale . . 479
Leone Giacomo, latteria, 42 v. Livorno . . 580
Leone Gio., aiut. Genio civ., 24 v. Lagrange . 738
Leone Gio., geom., 25 v. Drovetti 1043
Leone Gio., maestro mun., 42 v. Baretti . 875,985
Leone Gio., mag. alim., 50 v. Mazzini. . . 594
Leone Gius. Michele, 2 c. Tortona 894
Leone Lor., riv. pane, 20 v. Lamarmora. . . 642
Leone Luigi, confettiere 87-41 78 c. Vitt. Emanuele II 375,892,913,4129-244
Leone Nina, mode e confez., 36 v. Baretti . 324
Leone Teresa in Armandi 25 str. vicinale delle Basse di Dora. 24
Leone Teresa in Vanzetti 33 v. Baretti 23,474
Leone V. e C., gab. pettinatura, 25 v. Cristoforo Colombo 434
Leone di Tavagnasco conte Alessandro, 4 piazza Paleocapa. 658
Leone di Tavagnasco conte Enr. (eredi) 4 p. Paleocapa 444-49
Leone di Tavagnasco nob. Maria, 4 p. Paleocapa 658
Leone di Tavagnasco cont. Rita n. Avogadro di Collobiano, 4 p. Paleocapa 658
Leone sor. fu ing. Leone 50 v. S. Giulia 98
Leone Camilla, prof.ª, 49 v. Porta Palatina . 1040
Leone Gius., prof., 406 v. Nizza. 963
Leone Gustavo, dott., commiss. P. S., R. Questura 749
Leone Salvatore, dott. proc., 6 v. Cernaia . 1029
Leoneris Carlo, neg. oref., rimp. al 52 v. Po 364-62
Leonardi Luigi, impieg., 4 v. Bogino.
Leonardi di Bojon nob. Enr., 4 v. Balbis . . . 658
Leonardi di Bojon nob. Maria Eva n. Pepione, 4 v. Balbis 658
Leonardi di Bojon nob. Pietro, maggior gen., 4 v. Balbis 658
Le Pane Céline 180 c. Francia. 73
La Parisienne, assicuraz., 4 v. Belfiore. . . . 503
Lepora e Ferrari, fabbr. bottoni, 4 v. Monza 334
Lepora Beniamino, farm., 42 v. Barolo . . . 1077
Lepora Gius., perito-estim.-giurato 33-85 76 v. Venti Settembre.
Lepora Paolo Gius., rag. perito, 76 v. Venti Sett. 1048
Leporati Gio., liquor., 23 v. Venti Sett. . . 559-64
Leporati Lucia, modista, 9 v. Viotti. 328
Leporati Battista 49 c. Parigi 420
Lequio Clem. fu Franc., ten.-generale v. Manzoni. 35,95,629
Lerda Franc., dott. proc., 63 c. Re Umberto. . 1029
Lerda Gior. fu Carlo 6 v. Gioberti . . 79
Lerda Maria, sarte e mod., 12 v. S. Franc. da Paola 324-28
Lerda Ovidio, prof. med.-chirurgo, 5 via Garibaldi 777,1064-72
Lerma Luigia 697 str. Basse del Lingotto . 24
Les Religieuses Trinitaires, istit. linguistico, 1 corso Duca di Genova 1009
Lesca Luigi 17 v. delle Scuole. . . . 459
Lesca fabbr. orefic. e galv. 38-20 1 via Genova, *neg.* 43 v. Roma . . 360-61-63-64
Lesca Teresa ved., mercerie, 13 v. Maria Vittoria 333
Lescuyer orafo, 25 v. S. Franc. da Paola 890,998
Lesca geometra e perito 57-74 11 via Cavalieri 509-40,1045-48
Lesca 20 v. Principi d'Acaja . . 1108
Lesca ing., 1 v. Genova 1038
Lesca neg. ferram., 34 c. Orbassano . 468

L'Esercito (Soc. di M. S. fra Militari in cong.) 4 v. Alfieri . . . . . *pag.* 882
Lesima Vincenzina, maestra mun., 7 v. Filangeri. 975
Lesquiero Gio., segheria, 5 v. S. Pietro in Vincoli 405
Lesquiero Giovanna, mercerie, 62 str. Pianezza. 353
Lessard Pasquale, v. Alassio (case ferr.) . . . 893
Lessona Assunta 9 v. Donizetti. 26
Lessona Camillo, prof., 28 v. Cibrario. 993
Lessona Filippo prof., 31-14 medico-chirurgo, ostetrico, 9 v. Donizetti. . 42,64 4064-72-479-224
Lessona Marco, dott., dirett. Scuola tecn. Plana, 4 v. Beaumont. 964
Lessona Ninetta, 4 v. Beaumont 928
Letilli Luigi, calzol., 26 v. della Zecca . . . 449
Lettel Vittorio, avv.-proc., scrittore 39-89 5 v. Alberto Nota. . . . 897,4020-29-88-236
Lettore Clem., lavori in capelli, 38 v. S. Secondo 434
Leumann Ermanno, di Napol., dott. in chim., consigl. provinc., *abit.* (Rivoli), *recapito in Torino*, 32 c. Vinzaglio. 42,34 723-93,838,970,4457-227
Leumann Felice, ing., 39 v. Assietta . . . 1204-05
Leumann Napol., cotonificio, *uff.* 8-33 borg. Leumann., *abit.* 8-27 405 corso Vitt. Eman. II 822-39,903,4204
Leumann-Cerutti Amalia, 405 c. Vitt. Em. II 782-85 807-08-45-24-35-37-39-45-59-60-62-65 909-43-56,4122
Leva Alfr., farm., 8 v. Baretti e 20 v. Po . . 4077-80
Leva Gius. 43 v. Ceva. 54
Leva Gius., tipografo, 23 v. Maria Vittoria.
Leva Giuseppina, maestra mun., 8 v. Baretti 693,983
Leva Paolo mag. alim., 43 v. Ceva . 49,594
Leva Pietro, impieg. post., 8 v. Baretti. . . 4147
Leva Ubaldo, redatt. giorn., 44 v. Parini . . . 4089
Leva Vitt., rivend. giorn., 44 v. Garibaldi. . . 379
Leveilley Rene 1-66 redatt. Agenzia Telegraf. Stefani, 48 v. Tarino 1088
Leve-Priario avv. Corrado 27 v. Orfane . 445
Leve-Priario Livia in Pagani 27 v. Orfane. 445
Leve-Priario Maria in Gastaldi 27 v. Orfane. 445
Leverone Ettore, parrucch., 3 v. Cernaia . . . 434
Leveroni frat. fu Gius. segheria, 675 str. Moncalieri (Pilonetto) . . . 402-03,405
Levesi Carlo maggiore, 62 v. Ormea . . 445
Levetti Camillo, geom. 12 v. Bra 724
Levetto Pierino, tratt., 40 c. Sommeiller . . 549
Levi frat. *juniores* (*tip. Elzeviriana*) 22 v. Carlo Alb. 380
Levi frat. (Success.), lanerie e tel. 36-16 4 via S. Teresa 339
Levi frat. (*tip. Economica*) 30-91 7 v. Corte d'Appello 380
Levi frat., banchieri, 78 c. Siccardi.
Levi A. fu Michele, dirett. d'Assicuraz. a riposo, 38 e 40 v. Pietro Giuria.
Levi Abramo, avv.-proc., cons. com. 16-39 4 v. Barbaroux 4020-29-92
Levi Adamo, ing. 42-68 40 c. Re Umberto; *magazz.* 81-88 Docks Torino-Dora . . 426 4038-488
Levi Adolfo, dott., 44 v. Susa 967
Levi Adolfo, impr.-pubblicità, 33 *bis* v. Cibrario 380,540
Levi Aida fu Giulio Giac. 45 v. Bertola . . 29
Levi Alberto 32-41 tipogr., 49 c. Raffaello . 380
Levi Alb., macch. da scrivere 61-64 2 v. Giorgio Pallavicino 484
Levi Aless., corr., 44 v. Roma, 24 v. S. Tommaso, 5 v. Mazzini, 30 v. Mercanti e 4 via S. Teresa 520-23-24
Levi Aless. 58-56 45 *est* c. Vitt. Eman. II 483
Levi Alfredo 58-47 29 c. Vitt. Emanuele II.

Levi Alfredo, cambio 24-40 24 v. S. Francesco da Paola, *abit.* 45 87 2 p. Cavour *p.* 348-49
Levi Alfr., impr. 43-14 409 c. Vitt. Em. II . . 538
Levi Amedeo ☎ gerente della Ditta Faletti.
Levi e C. 11-63 9 v. Alfieri. 442,497.926-28.4227
Levi Attilio prof., 24 v. Pastrengo. . 445,959
Levi B., rappres. 64-44 30 v. Rossini. . . . 545
Levi Benedetto, 74 c. Massimo d'Azeglio . . . 4204
Levi Benvenuta 8 v. Moncalvo . . . 403
Levi Camillo fu Samuele 48 v. Aur. Saffi . 20
Levi Carlo, ing. prof., 49 v. S. Secondo . . 957.4129
Levi Ces., rappr. orist. 26-70 5 c. Vinzaglio 372,510
Levi Clementina, dirett. asilo, 5 p. Vitt. Em. I . 853
Levi Costanzo, avv.-proc. 16-47 *studio* 9 v. S. Dalmazzo, *abit.* 3 v. Robilant 4020-29-184
Levi Davide banch. 5-04 44 v. Finanze. 82-80 *abit.* 46 c. Siccardi . 460,347,775
Levi Davide, mediat. sete. 45 p. Statuto. . . . 318
Levi Donato e figli, lanerie e telerie 10-29 3 v. Basilica e gall. Umberto I e 5-06 4 c. Emilia, *succurs.* 52-32 10 via Foscolo 334-37
Levi Dorino, 45 v. Goito 4449
Levi Edmondo avv. 51-36 9 v. Principi d'Acaia 26,432,4020
Levi Edoardo, reggente Banca d'Italia, 10 via Maria Vittoria 1462
Levi Elda, prof., violino, 49 c. Vitt. Eman. II . 4042
Levi Eleonora in Tedeschi 36 c. S. Maurizio 73
Levi Eman., fabbr. camicie, 74 v. Po 346-53
Levi Emilia fu Israel ved. Falco 44*bis* via Morosini 408
Levi Emma in Foa 44 v. Bezzecca . . 34, 93
Levi Ercole 50-21 44 v. Bezzecca.
Levi Erminio, impieg., *8bis* v. Fabro.
Levi Ern., ragion., *studio* 51-61 6 v. Fabro, *abit.* 9 v. Gius. Pomba 4045
Levi Ernesto, ☎ dott. 18-96 32 c. Re Umberto 450,4493-95-247
Levi Ettore ingegn., macch. idrauliche 27-70 4 v. Massena, *abit.* 66 c. Vitt. Eman. II . . 54,60,474,456-95,505,847,4038
Levi Eug. ved. Terracini 46 c. Siccardi 432,852
Levi Eugenia, insegn. dis. 5 p. Vitt. Em. I . 4008-09
Levi Ezech., rag., impieg. Pref., 38 v. Cellini . . 746
Levi Fed., ispett. post., 3 p. Statuto. 4443
Levi Ferdinando, farmacista, 22 v. Gaeta . 4077
Levi Fiordalisa, imp. lotto, 3 v Massena . . . 732
Levi Giac., impr. foraggi 58-12 38 v. Cibrario 510-38
Levi Gino, dott., 44 v. Ospedale 918
Levi Gius. fu Salvador 44 v. Michelangelo 26,400
Levi Gius. fu Samuele (figli di), banchieri, 2 v. Belvedere 347
Levi Guido, med.-chir. 44 v. Ospedale . . 804-83,1064
Levi Idain Momigliano 22 v. Aosta . . . 46,354
Levi Ippolito fu Eman. 34-55 7 corso Francia 72,823
Levi Isaia, cordami 45-52 10 v. della Rocca 342-55
Levi Isaia fu Salvadore depos. lime 6-25 31 v. Artisti, *abit.* 20 v. Cavour . 95,470.853
Levi Isaia fu Donato 20-05 44 corso Vitt. Emanuele II. 24,66,129-76
Levi Israel, avv. 17-19 48 v. Venti Sett. 4020-29
Levi Laura, telerie, 2 v Des Ambrois . . . 342
Levi Leone, avv.-proc. 10-38 40 via Garibaldi, *abitaz.* 88-51 67 c. Re Umberto 45,46,4020-29-203-21-38
Levi Leopoldo, cartol., 40 v. S. Massimo . . 389
Levi Luigi, ☎, colonn. a riposo, 123 corso Vitt. Eman. II.
Levi Marco, viagg. di comm., 15 str. S. Vito.
Levi Mario, medico, 24 v. Po. . . . 788,4064-73
Levi Matilde ved. Levi Salvatore 34 c. Re Umberto . . . . . *pag.* 41
Levi Moise, ☎, geom. princ., 49 v. Ormea. . . 75
Levi Moise, ☎, prof., 64 v. Nizza 85
Levi Olimpia in Delvecchio 2 v. S. Gillio . 44
Levi Oreste, avv. 15-18 27 v. Duchessa Jolanda 40
Levi Olt, benzina, petrolio e forn. industr. 16-60 e 37-63 44*bis* v. Saluzzo, 88-55 *dep.* 6 v. Trana, *abit.* 47-31 38 c. Vitt. Em. II. 423-25-56
Levi Riccardo, ing. (*junior*) 80-11 2 via Papacino 853,950,4038
Levi Riccardo, ing., 4 v. Montevecchio . . 852-54
Levi Rosalia ved. Segre 4 c. Siccardi . . 52
Levi Rosalia fu Israel ved. Loria 34 corso Re Umberto 88,435-54
Levi Salvador fu Elia 28 v. Mazzini 98,444-51-66
Levi Salvat., ☎, 2 v. Fabro.
Levi Salvatore, architetto, 7 v. Belfiore . . 1038
Levi Salvatore di Isaia, deposito benzina 34-98 45 v. Goito, *magazz.* 35-86 4 v. Marene. 1.20
Levi Samuele fu Gius. 2 v. Belvedere. . 27-30
Levi Ugo, avv., 2 v. Fabro. 4020
Levi Umberto, rappr. 57-63 44 v. Canova 513
Levi Virg., ✱, ☎, ing., 49 v. Andrea Doria 115
Levi Vittorio, avv. 42-31 44 v. S. Teresa, *abit.* 4 v. Papacino 4020
Levi Vittorio 18-52 9 v. Principi d'Acaja.
Levi Vittorio, carta e cartoni, 4 c. S. Martino . 386
Levi e Debenedetti acciai 25-32 58 via Belfiore 26,464-70
Levi e Diena succ. Aymonino, fabbr. pianoforti 38-05 64-66 v. Nizza. 400
Levi e Ferrando, orefici, 22 c. Reg. Margh. . 364-62
Levi e Sacerdote (succ.), negozianti abiti 17-45 26 piazza Castello e 2 v. Carlo Alberto 334-50-58
Levi de Veali bar. avv. Alessandro ✱ 32-68 40 v. Accademia Albertina . 42,658
Levi de Veali nob. Arnaldo, dottore 54-31 40 v. Accad. Albertina 658
Levi de Veali bar. Faustina n. Levi de Veali 40 v. Accad. Albertina 658
Levi de Veali nob. Marcella nata Sacerdote, 40 v. Accad. Albertina 658
Levi de Veali nob. Olga in Debenedetti, 6 via Lungo Po. 658
Levi de Veali Salv. avv., 46 v. Cavoretto 49,957
Levi Albertano Noemi, sarta, 7 v. Finanze . 524
Levi-Coen Nella 44 c. Vittorio Emanuele II . 829
Levi-Foa Emma, 46 v. Vinc. Vela. 852
Levi-Levi Alice 43-03 6 via Lungo Po.
Levi-Rignano Elisa, 46 c. Siccardi . . . 942-28
Levi-Sacerdote Evalia, agiata 61-67 33 c. Siccardi.
Levi-Segre Annetta, 48 v. Aurelio Saffi . . . 999
Levis A. Leonardo, fumista, 49 v. Depositi *abit.* 42 v. Consolata 448
Levis Caterina, lanerie, p. Em. Filib. (tett. lev.) 338
Levis Gius., ☎, cons. prov. (Chiomonte) 723, 1472
Levis Gius. 905 str. vicin. del Portone . 430
Levis Ruggero 3-14 42 v. Venti Settembre.
Levra Teresina fu Gio. 21 c. Palermo . 418-20
Levratto Luigi, avv.-proc., 44 v. Cernaia . 4020-29
Levrero Art., della Ditta Levrero e Gay *v.* 18 8 v. Berthollet, *abit.* 22 c. Reg. Margherita.
Levrero e Gay, carb. fossili 18 8 v. Berthollet . 410
Levrone (Ditta), tessuti, 4 p. Em. Filib. . . 341-43
Levrone Andrea, 78 c. Vitt. Em. II 826
Levrone Benedetto, sac., prof., rett. Chiesa S. Giuseppe, 73 c. Francia 209,814
Levy R. e C., riscald. 44-43 24 v. della Rocca 405 420-58-60,514

Lhami Clemente, rag., 25 c. S. Maurizio . . *pag.* 755
Liat Louise, piume e fiori, 9 v. Pietro Micca . 376
Liatti Ant. e Maria 3 v. S. Maria 454
Liatti Lorenzo (eredi), capo-mastro, 3 v. S. Maria 416
Liautaud Carol. in Grassis 2 v. S. Agostino 66,84
Liautaud Enrico 82 c. Re Umberto . 66,84,86
Liautaud Maria in Morra 2 v. G. Mameli 59,84
Liautaud Vinc. 82 c. Re Umberto . 66,84,86
Libardi Cirillo, sarto, 8 v. Barbaroux . . . 332
Liberati Clotilde, levatr., 30 v. Bava 1085
Libero T. L., meccan., 31 v. Saluzzo 485
Liberti Carlo, fabbr. ottich., 4 v. Tarino . . 385-88
Liberty (di Emanuelli Manfredi Linda), chincaglierie di lusso, 2 v. Po 359
Liboà Maria, 42 p. Giulio 902
Libois Eug., dott.-proc., 9 v. Vassalli Eandi 4020-29
Libra Antonio, macell., 4 c. Palestro . . . 647,890
Libra Melchiorre, macell., 43 v. Cottolengo . . 647
Librè Agost., pittore, 43 v. Andrea Doria . 4052-430
Librè Maddalena in Ugazio 5 v. S. Bernardino 446
Librerie:
Cattolica, 48 v. Mad. Cristina 377
Dante, 45 v. Mad. Cristina ang. v. Burdin. . 377
Ecclesiastica, 20 v. Garibaldi 377
Editrice Internazionale della S.A.I.D., Buona Stampa. Casa Centr 45-64 476 c. Regina Margh., *filiale* 46 25 4 v. Alfieri 377
Editrice S. Giuseppe, Collegio Artigianelli 1-69 44 c. Palestro 377
G. B. Paravia, 10-82 23 via Garibaldi; 1-42 29 v. Arsenale 377
Il Risveglio, 40*bis* via Passalacqua . . 377
Internazionale, gall. Subalpina 379
Internaz. Editrice C. Clausen 12-90 44 v. Po 377
Politecnica e Universit., 36 v. S. Franc. da Paola 389
Pregliasco, 31 v. Princ. Amedeo. 380
Sacra Famiglia, 29 v. Lagrange 377
Sport, 4 p. Vitt. Em. I 377
Libreria e Cartoleria Ss. Pietro e Paolo, 27 v. Saluzzo 377
Valentino (del) 32-14 37 v. Mad. Cristina . 377
Livari Vinc., ☎, colonn. medico, 49*bis* c. Francia 758
Livi:
Cavour, 2 v. Deposito 958
Gioberti, 33 v. Ospedale 959
Massimo d'Azeglio, 8 v. Parini. 959
Vittorio Alfieri, 25 v. Burdin. 959
Liceo Musicale « G. Verdi », 8 v. Rossini . . 973
Ginnasio S. Giuseppe, 4 v. Bern. Galliari 1005
Livori Tomm., uff. telegr., 18 v. Baretti . . . 1146
Livemberger Luigi, 25 v. Roma.
Livemberger Paolo, ing., 52 c. Re Umberto 1038
Livenbahn Guglielmo, rappr. 1-33 18 via Duchessa Jolanda 513
Lichtenstein M., articoli per fotografia 48-08 9 via Nizza. 461
Licia Ferd., ☎, 86-64 64 c. Vitt. Em. II. 4214-15 4246-29
Licini Emilio francob. per collez., 48 Legnano. 88,394
Licitazione-Ferraris Pasqualina, liq., 6 v. Rossini . 559
Licitazione, dirett. Associaz. « Creditreform », inform.-comm. 31-43 32 v. Mad. Crist. 507
Ligiardi Emma, rag., 50 v. Villafranca . . . 4472
Ligienica, impr. pulizia 56 90 gall. Nazion. Scala B) 424
L'Igienica, prepar. medic. antisettica 44-16 12 c. Princ. Oddone. 422,1082
Ligna Gius., ing. 82-02 44 c. Vitt. Em. II . 700 929-34-49 4038
Lignano Rodi Beppina, 444 c. Vitt. Eman. II 826,978
Ligneti Corino, 49 v. Giotto 884
Lignetti Gio., 9 v Fucina' . . . . . *pag.* 884
Liguorio Teresa-Maria fu Franc. e figli fu Gasp. 249 str. Cartmann 44
Limoli Vinc., rag., 44 v. S. Massimo. 737
Limone Giacomo 677 str. Pronda . . 133
Limone Gio. 560 strada della Verna . . 477
Limone Gio. fu Giorgio Ant. 540 strada Scarafiotti 458
Limone Lodov., scult. legno, 87 v. Saluzzo . . 394
Limotto Virginia, vinaia, 24 c. Vercelli . . . 570
L'Import export, rappr., 4 v. Roma . . 543-46
Linari Alb. Gius., ☎, vice-console 18-28 8 via Santi, *abit.* 75 c. Re Umberto 635
Lincio Gabr., ing., Museo Miner., Pal. Carignano 943
L'Indicatore Gen. 31-05 27 v. Maria Vittoria 4094
L'Indicatore Gen. Strade Ferrate 4-39 44 via Amerigo Vespucci 4094
L'Industrielle, attrezzi cinematografici 44-40 16 v. Venti Settembre 464
Lingua Ang., ing. 18-70 40 c. Valentino . . 993 4038-41-445
Lingua G., neg. verdura, 45 v. Borgo Dora. 605
Lingua Gio., avv. 6-47 48 v. Garibaldi . 4020-29
Lingua Gio., impr. post., 9 v. Nizza 1448
Lingua Gius., fabbr. organi, 34 v. Mad. Cristina . 404
Lingua Gius., rappr. 39 96 45 v. Venti Sett. 344
Lino Gius. fu Pietro 50 v. Monfanaro . 405
Lione coniugi, calzol., 30 v. S. Massimo . . 449
Lione Lorenzo, parrucch., 74 str. di Lanzo . 434
Lionetti G., armaiuolo, 36 v. Arsenale . . . 488
Lionetto coniugi, mag. alim., 55 v. S. Donato . 594
Lionne Alessandro, 5 v. Venti Settembre.
Lionne Lucia e figli, calz., 20 v. S. Chiara . . 449
Liotta Pietro, capo uff. ferr., 27 v. Princ. Tomm. 1454
Liperi-Pais Gius., ✱, ☎, procur. gen., 2 c. Oporto 745
Liprandi Ant., ing., 78 c. Vitt. Eman. II. . . . 1038
Liprandi Gius., fonderia, 27 c. S. Maurizio . 466
Liprandi Gius., prof., 78 c. Vittorio Eman. II.
Liprandi Paola in Scaglia 44 v. Amedeo Peyron 436
Liprandi Paolo e consorte 4 v. Santhia. . 456
Liprandi Secondo, fabbro-ferr. 29-74 45 via Balbis 498
Liquoreria Americana 39-23 6 v. Barbaroux. 559
Liquoreria del Nord 44-79 58 corso Vittorio Emanuele II 559
Liquoreria S. Lorenzo 17-07 p. Castello ang. v. Palazzo Citta. 559
Lisa coniugi 34 v. Monginevro 104
Lisa famiglia, 26*bis* v. Cibrario.
Lisa Ant., fornit. sarti e sarte, 49 v. Carlo Alb. 324
Lisa Gio. fu Gius. 15 v. Monginevro . . . 104
Lisa Ignazio, insegn., 1 v. Genova. 995
Lisa Leonardo 8 v. Schina 458
Lisa Lor., 24 v. Bardassano. 846
Lisa M. G. e C., fornit. industr. 37-26 69 via Venti Settembre 445-83
Lisa Margh., maestra mun., 9 v. Petrarca . . . 985
Lisa Stefano e consorte 53 v. Amerigo Vespucci 45
Lisco Carlo, ing., 3 v. Sforzesca.
Lisdero Giorgio, capo-uff. ferrov., 4 c. Principe Eugenio 1455
Lisiardi Marianna, agiata, 4 v. Bellezia.
Lissi Pio, ten. farm., 8 v. Gioberti. 758
Lissi Tomm., dott., proc., 76 v. Venti Settembre 1029
Lissia Bartol., fabbro-ferr., 22 v. Priocca . . 498
Lissolo Pietro, fabbr. orefic., 44 v. Garibaldi . 360,843 890.998
Lissone Sebast., ✱, ☎, ✣, 5 v. Cavour . 629,744 843,1094,429-85-244-28-30-34
Lista Civile . . . 48,418-36-44 49-50-65-75-85

Listello-Ceci Angelo, sarto, 27 v. Roma . *pag.* 332
Listello Vittorina, maestra mun., 232 str. Lanzo 824,975
L'Italia Reale 22-53 direz. 26 v. Pr. Amedeo 1089
L'Italiana (Soc. Ass.), 24 v. Carlo Alberto 503,1489
L'Italiana, traslochi 12-00 44 v. Sacchi, *sauderie* 2 v. Valeggio 547-49
L'Italica, assic. grandine 14-94 42 v. Bellezia 503
Litografia Doyen di L. Simondetti 2-89 38 v. Carlo Alberto 382
Litografia Salesiana, 32 v. Cottolengo 382
Litografia Salussolia, di G. Carpignano e C. 81-22 44 v S. Chiara. 382
Littardi Celeste in Rossetti 20 v. Gaeta . 74
Littardi Lodov., avv., 76 c. Gio, Lanza 835-61
Liveragni C. Luigi, proc., 44 v. Assarotti . . 4029
Liveriero Armando fu Emilio, 24 v. Sanforre Santarosa 452-56
Livio Luigi, macch. per cucire, 27 v. Nizza . 481
Lizier Augusto, prof., R. Ispett. Region. per le Scuole Medie. 34 v. Santa Chiara . . 718
Lizza Ermenegildo, impiegato R. Questura 2 v. Ospedale 749
Lloyd Italiano, soc. trasp., *agenzia*, 8 v. Venti Settembre. 548
Lloyd Sabaudo, soc. trasp. maritt., *uffici passeggeri* 60-54 3 v. Venti Settembre . . 518
Lobano Delfina, 10 c. Re Umberto. 935
Lobello Paolo, riv. giorn., c. Casale ang. via Monferrato 578
Lobetti-Bodoni Alberto, *abit.* 1 corso Reg. Margh., *uff.* 4 c. Palermo 136.828,968 4497-225
Lobetti-Bodoni Federico, rappr. arti grafiche 43-13 48 v. Valeggio 540
Lobetti-Bodoni M., prof., 24 v. Duchessa Iolanda 960
Lo Bosco Nerina, 26 v. Bidone.
Locana Pancrazio, proc., 6 v. del Carmine . . 4029
Locarni Leonida, 28 v. della Rocca. 1438
Locatelli 75 str. Cavoretto-Moncalieri . . 49
Locatelli Carlo, bazar, 8-10 v. Garibaldi . . . 357
Locatelli Gino, vinaio, 8 v. Artisti. 570
Locatelli Gio., impieg., 19 v. Mazzini.
Locatelli Giuliano, avv., 6 v. Orfane e 36 via Carlo Alberto 4020
Locatelli L., piume e fiori artif., 5 v. Garibaldi 376
Locatelli Madd., liquor., 37 v. Nizza 559
Locatelli-Ballari Erm., maestra mun., 19 v. Mazzini 976
Locatelli C. e C., rimp. al 23 p. Castello . . . 389
Locati Paolo 32 c. R. Parco . . . 437,987,4436
Locati Rachele, maestra mun., 14 c. Palermo . . 984
Locati Vittorio, industr., 106 v. Nizza.
Locati Ferrero ved. Giovanna, agiata, 14 c. Palermo.
Locati e Viarengo, carrozz. automob. 31-67 25-25 v. Leonardo da Vinci 493
Locchi Carmen, maestra mun., 173 c. Peschiera 976
Locchi Domenico, 173 c. Peschiera.
Locchi Remo, ing., 173 c. Peschiera 1038
Locchi-Goffardini Teresina, 173 c. Peschiera . . 976
Locco Antonio 8 v. Breglio 36
Locco Carolina, 8 v. Breglio 824
Locco Gius. e consorte 53 str. Borgaro . 33
Locco Margh. ved. Bonino 4 v. Lemie . 88
Locco Mich. fu Ant. 3 v. Lemie 88
Loda Gugl., manisc., 19 v. Burdin 538
Lodi frat. e C. (Ditta) *Arte vetraria* 18-29 57 v. Pisa 127,373
Lodola A. (Ditta), leg. libri, 19 v. Princ. Amedeo 388-89
Lodola A. Gius., sarto, 38 v. S. Donato 332
Loescher Ermanno (Ditta) 2-62 Casa edit. 48 v. Vitt. Amedeo II 377,4094
Loescher Ermanno, *villa* 14-63 Mad. del Pilone.
Loewenthal e Borda, artic. tecnici 52-57 33 c. Siccardi 509

Lolli Camillo, vinaio, 10 c. S. Maurizio . *pag.* 57
Loggero Luigi fu Gius. 244 str. Montanaro. 1
Loggia (*vedi* **Galli della**).
Loggia G. e C. legat. 32-96 15 c. S. Maurizio 3
Loggia Giacomo, 2 v. Denina 8
Loggia Gio. fu Pietro 36 v. Cumiana . . .
Logrand Felice, imp. R. Casa, 113 c. Reg. Margh. 6
Lohmann Elpidio, mecc., 35 v. S. Secondo . . .
Lolli Camillo, prof., 62 v. Mad. Cristina 853,963
Lolli Enzo, 62 v. Mad. Cristina 8
Lomagno Adolfo, 33 v. Borgo Dora 8
Lomagno Lucia, rivend. giorn., 14 p. Statuto . .
Lomanto Gius., impieg. post., 6 v. S. Quintino 41
Lombard frat., sor. fu dott. Luigi 27 strada Pavarino . . . . . .
Lombard frat. e sor fu Luigi 24 c. Regina Margherita 1
Lombard Carlo Luigi, medico-chir., 44 corso Vinzaglio 70%,4
Lombard Ernesto, piume e fiori artif., 25 v. Roma. . . . 49,321,441
Lombard G. B., neg. guanti, 26 p. Castello . .
Lombard Gius., dott. chim., 14 c. Vinzaglio 9
Lombard Gius. ingegnere 43-06 24 corso Reg. Margherita 1
Lombard Pietro, dottore prof., 14 c. Vinzaglio
Lombard Pietro fu Evasio 3 v. Cigliano . .
Lombardi sor., sarte, 14 p. Gran Madre di Dio 32
Lombardi Celest., ff. aiut. ing., 34 v. Belfiore. .
Lombardi Cesira, tit. post., 4 p. Pal. di Città . 4
Lombardi E., modista, 4 v. Viotti 28
Lombardi Ett., cappell., 10 v. Giac. Leopardi 32
Lombardi Franc., dott., vice commiss. P. S. (R. Questura) 1
Lombardi Gio., avv., *studio* 45 v. Garibaldi. *abit.* 26 v. Amedeo Avogadro. . . 4020-2
Lombardi Gio. Vincenzo, avv. 36-19 *studio* 14 v. Botero 4026 4
Lombardi Gius., arch., 26 v. Amedeo Avogadro 6
Lombardi Gius. L., medico chir. 15-70 8 via Consolata 854 1
Lombardi Leonida, proc. 15-70 8 via Consolata 733 4
Lombardi Luigi fu Gius. ing., 41 v. Tarino 105
Lombardi Luigi, neg. vino, 2 v. S. Massimo . 57
Lombardi M., calzol., 24 v. Accad. Alberti. . . 4
Lombardi Maria, busti, 22 v. Monginevro . . 36
Lombardi Mario, prof., 78 v. Venti Settembre . . 1
Lombardi Michelangelo, rappr. 38-13 8 via Bonafous 1
Lombardi Michele 4 c. S. Martino 1
Lombardi Pietro, ten. colonn., 38 v. d. Rocc.
Lombardi Rosina di Michele 35 v. Mazzini 98
Lombardi Stef. fu Gius., ing. 41 v. Tarino 1
Lombardi, Vaj e C., vernic., 34 v. S. Chiara 3
Lombardini Ottavio, dott., 13 v. Belfiore . . 1
Lombardo G., calzolaio, 9 v. Castelnuovo . . 4
Lombroso Camilla in Lattes 45 v. Barolo 10
Lombroso Eug., impieg. ferrov., 27 v. Marco Polo
Lombroso Gina in Ferrero dottoressa, 26 v. Legnano 88 4
Lombroso Paola in Carrara 40 c. Peschiera 88 4
Lombroso Ugo dott., 26 v. Legnano 88
Lombroso Vitt., ing. 37-70 4 v. Filangeri 1
Lomello Paolo, spediz., p. S. Martino (Scalo) 8 3
Lo Monaco-Aprile Luigi, prof., 25 v. Campana 38
Lonato Domenica 6 v. Asti 20
Long Celest., geom., imp. mun., 14 c. Principe Oddone. 6
Long Celestino, ing. 35-72 6 v. L. Mercantini 4038
Long Enrico, commerc., *abit.* 56-18 5 p. Bodoni
Long Ermanno, rag., 73 c. Vitt. Emanuel 410

Long M. Aug., rappr., 38 v. Arsenale . *pag.* 544
Longhetti Oreste, lattoniere, 4 v. Assietta . . . 475
Longhi A., elettr., 46 c. Casale 458
Longhi Adalgisa in Faccenda 50 v. Monte Bianco 106
Longhi Adolfo, maestro di scherma, 42 *bis* strada Lionetto 954,1444
Longhi Angelo 8 v. Drovetti 65,80
Longhi Eugenio, 55 v. S. Quintino 817
Longhi Pietro, 34 v. Carlo Alberto . . . 1188
Longo Achille, usciere capo, Cast. del Valentino 954
Longo Agostino, veter., 148 c. Vitt. Em. II 693,1087
Longo Alberto, propr. albergo *Gran Mogol* 30-73 41 v. Lagrange. 544-49
Longo Alfredo, impieg., 44 v. Scuole 759
Longo Anna e consorte 276 str. Cartman . 45
Longo Ant. 248 c. Peschiera. 423
Longo Carlo, barc., 63 sotto i murazzi del Po 544,741
Longo Carlotta, vinaia, 25 v. Revello . . . 370
Longo Delfina, sarta, 43 v. S. Dalmazzo . . 324
Longo Ermanno, benzine e olii, 5 c. Oporto. 425-95 604,868
Longo Felice e consorte 64 str. del Nobile 113
Longo Franc., metalli bianchi anti-frizione, 42 v. S. Massimo 465-83,512-46
Longo Franc. med.-chir., 15 c. S. Maurizio. 63,437-50,1064
Longo G. B. capo-mastro, 6 v. Orti . . 443,446
Longo Gio, parrucch., 7 p Statuto . . . 431
Longo Gio Pasquale, macell., 87 c. Francia . . 617
Longo Gius. e C. 23-97 Collegno str. Pianezza, *agenzia* 45-27 5 c. Oporto . . 405
Longo Giuseppe, drogheria e bottigl., 45 corso Ponte Mosca 438,570
Longo Giuseppe drogheria, 15 c. San Maurizio e 2 v. Denina 63,137-50-64,438
Longo Lorenzo, pubbl. 46-45 50 via Villafranca 1098
Longo Luigi, dott. ass., 5 v. Bidone 777-87,1064-433
Longo Luigi e consorte 64 str. del Nobile 113
Longo Luigi, tratt., 10 v. S. Dalmazzo. . . . 548
Longo Luigia, macell, 9 c. Vitt. Em. II . . . 647
Longo Marco commerciante, 45 corso S. Maurizio 63,137-50,1117
Longo Matteo 37 v. Balbo. 21
Longo Napoleone 47 v. Mad. Cristina . . . 1133
Longo Orazio, neg. pipe, rimp. 5 p. S. Carlo . 358
Longo Pietro, tratt., 115 str. Lanzo. 549
Longo Rosa tratt., 5 c. Novara . . . 113,546
Longo e Ferrero, liquoristi, 12 v. S. Domenico . 556
Longo Gillia Anna, rammend., 5 v. Plana . . . 337
Longo Pescio Anita, maestra mun., 30 *bis* via S. Quintino 976
Longo Vanella Gio., drogh., 38 v. Cibrario . . 438
Longone Adel., sarta, 119 c. Vitt. Eman. II. . . 324
Lonigro Amatore, 4 v. Massena 1203-09-35
Lonza Francesca, frutta e verd., 125 str. Lanzo 591
Lopez Galileo, med. chir., 11 v. Plana 777,1064
Lopez Michele, impieg., 16 v. Gius. Pomba.
Lopresti Seminerio Decenzio, ing., *abit.* 10 via Galli 38-92 *studio* 17 c. Re Umberto. . 442 4038-135
Lorenzi Emilio, impieg. R. Questura, 1 v. Orti . 749
Lorenzi Luigi 31 v. Modena. 401
Lorenzi Magiolina 575 str. Valpiana . . . 474
Lorenzo, prof., R. O. M. I. 23 v. S. Francesco da Paola 875
Lorenzotta, profess.a, 3 v. Papacino. . . . 967
Lorenzotti, maestra mun., 3 v. Papacino . . 984
Lorenzotti Giuseppe, vinaio, 6 c. Valentino . . 570
Lorenzotti Confett., 25 v. Nizza 375

Lora Maria e C., macell., 35 v. Garibaldi . *pag.* 616
Loraghi famiglia, 51 v. Amerigo Vespucci.
Lorandini Luigi, impieg. ferrov., 8 v. Gioberti.
Loraschi Ern., drogh., 47 v. Saluzzo 438
Lorda e Bianco, fabbr. mobili, 16 v. Artisti. . 397
Lorea Angelo, decorat. d'appart., 7 v. Barge . 370
Lorea Gio. e consorte 44 str. Cavoretto-Moncalieri 49
Lorea Gio., maioliche 12-89 6 p. S. Carlo . 359-74
Lorea P., decoratore. 5 v. Monginevro . . . 370
Loretice Giorgio, proc., 60 v. Venti Settembre 4029
Lorenzale Angela, vinaia, 67 v. S. Donato . . 370
Lorenzati Franc., dott. geom., 4 v. Sforzesca 4043
Lorenzatti Gius., sac., 12 v. Assarotti . . 813,905
Lorenzetti Cesare, impieg., 98 c. Vitt. Eman. II.
Lorenzini Pietro, scult. in legno, 38 v. S. Massimo 394
Lorenzone Ter. ved. Volpato e figli 70 via Saluzzo 34,146
Lorenzoni Armando, latton., 16 c. Ponte Mosca 475
Lorenzoni Domenica, lingerista, 27 c. Peschiera 337
Lorenzoni Filomena, sarta, 40 c. S. Martino . 324
Lorenzoni Mario, avv.-proc. 17-01 2 v. Mercanti 4020-29
Loretz Gius., geom., 8 c. Ponte Mosca . . . 4043
Lorgo Giuseppa ved. Varvello 14 v. Rivara . 439
Loria Ach., **prof.** 31-50 95 c. Vitt. Em. II 929 937-38-44
Loria G., pubblic., presso Rosenberg e Sellier, 48 v. Maria Vittoria 4091
Loria Ugo, avv., 34 c. Re Umberto 4128
Lorilleux Ch. e C., fabbrica inchiostri 30-90 22 v. Corte d'Appello 368,440
Lorini Emilio, prof. mus., 44 v. Napione. 4042
Lorini Gius., rappr., 49 c. Oporto 494
Lorio fratelli fu Giacomo 12 v. Gioberti . 79
Lorio Felice, avv.-proc. 53-92 40 v. Scuole 1020-29
Lorio Pietro, birreria 46-83 4 v. Monginevro 560,887
Loro Clelia in Bima, tratt., 97 v. Nizza . . 349
Loro Mauro 52 str. Pianezza 113-24
Loro Mauro, vinaio, 41 v. Ceva. 570
Loro-Tonetto Elisab. 20 v. Belfiore . . . 26
L'Orsa Vitt. ved. Bosio, 19 v. Confienza . . . 782
Losa Gio. rappres. 13-80 11 c. Re Umb. *abitaz.* 32*bis* c. Dante . . 62,424,509
Losa Stefano, 28 v. Garibaldi.
Losana Cesare, avvocato, 29 v. Barbaroux e 7 v. S. Dalmazzo . . . 799,806-49,1020-444
Losana Ottavio, medico, 7 v. S. Dalmazzo . 1064
Losano Aless., avv.-proc. 34-40 2 v. Genova 1020-29
Losano Emilio, drogh., 63 str. Pianezza. . . . 438
Losano Giacomo, calzol., 4 v. Rosine 449
Losano Giacomo, rappr., 25 v. Roma 509
Losano Luigi e Caudera Laura coniugi 44 v. Demonte. 63
Losano Maur., magg. in rit., 33 v Mazzini.
Losano Pietro, corriere commiss., 32 v. Lagrange 30 v. Mercanti e 1 v. S. Teresa . . 522-24
Losano-Patetta Elvira, 2 v. Genova 802
Loschi Eugenio prodotti chimici 8-69 *uff.* 11 v. Boucheron 35-23 *fabbr.* 7 via Bibiana, *abit.* 1 v. Saccarelli . . 34,422,823-25 987,1244
Losenzo Paola, stiratr., 49 v. Ormea. . . . 347
Losio-Ramella Fadilla 1-34 32 c. Vinzaglio 782,839 859
Lossa Alessandro, rag. 44-99 42 v. Parini 1008-46 1216
Lossa Virg., geom. 44-99 42 v. Parini . 473-82 992,1000-08-43
Lostumbo Franc., imp. post., 30 v. Mazzini . 1448

Lotezzano Luisa, profumerie, 42 v. S. Tomm. *p.* 429
Lottero Ang., tappezz., 26 v. Villarbasse . 371-455
Lotti frat., cappellai, 23 p. Vitt. Eman. I. . 323-30
Lotti frat., pellicciai, 9 v. Barbaroux. 445
Lotti Dom. fu Gius. 44 v. Bava . . . 25,454
Lotti L., oggetti anti hi. 29 v. Princ. Amedeo 359
Lotti Lodovico, pittore, 10 v. Arsenale . . . 1054
Lotti Pietro (eredi) 4 v. Magnano . . . 93
Lotti Sabino, vinaio, 48 v. Moretta. 370
Lotti Teresa 9 v. Verolengo 177
Lova Franc., ing., 47 p. Vitt. Em. I 4038
Lovari Dom., ing., 29 v. Vincenzo Vela . . 759
Lovatini Vitt., mat. ferrov. 25-27 34 v. Carlo Alberto VII,569
Lovazzano e sorella (Ditta), fotogr., 7 piazza Vitt. Em. I e 2 v. Barolo 384
Lovazzano Evasio, teol. 49 v. S. Secondo . . 1404
Lovazzano Maria ved. Cerelli, 40 c. Re Umberto.
Lovera frat. e sor. 53 str. Bertolla. . . . 29
Lovera Alfredo, macell., 98 c. Vitt. Em. II . . 647
Lovera Anna in Delbecchi 28 v. Barelli. 23,445
Lovera Ant., mag. alim., 42 v. Barolo. . . 594,600
Lovera Ant., prod. vini, 16 c. Ponte Mosca. . 563
Lovera Ant. ed Angela fu Mich. 50 v. Pinelli 426
Lovera Ant. e Teresa 442 str. Cuorgnè . . 64
Lovera Aug., rappr. 24-94 47 v. Vassalli Eandi 543
Lovera Batt., 889 str. di Chieri 1241
Lovera Batt., tratt., 488 str. Casale 352
Lovera Bern., med.-chir., 35 v. Mad. Cristina. 1064
Lovera Carlo, 50 v. S. Quintino 890,4440
Lovera Fed. med.-chir. 40 v. S. Domenico 43 447,885,4064-73-435
Lovera Franc. fu Gio. 4 v. Matteo Pescatore 44 42,148
Lovera G., latteria, 2 e 3 v. Carena 580
Lovera G., macell., 23 v. Carlo Alberto 647
Lovera G. B., latteria, 32 v. Duch. Iolanda . 580
Lovera Giacomo fu Giorgio 448 str. Cuorgnè 64
Lovera Giac., emp. gastron. 40-00 24 v. Sacchi 600
Lovera Gio., macell., 50 v. S. Quintino . . . 647
Lovera Gio., macell., 424 c. Vitt. Em. II. . . . 647
Lovera Gio. di Gaspare 89 v. Nosta . . . 46
Lovera Gio., mag. alim., 4 v. Bern. Galliari . 580-94
Lovera Gio. Batt. 273 str. Carlman . . 45,546
Lovera Giorgio di Giacomo 42 str. com. del Villaretto. 480
Lovera Giorgio, neg. bestiame, 148 str. Cuorgnè 620
Lovera G. Gius. pizzic. 16-51 88 c. Vitt. Em. 583,600
Lovera Gugl., drogh., 25 c. Orbassano 438
Lovera Lor. e consorte 44 v. S. Donato. . 148
Lovera Oreste, emp. gastron. 63-87 44*bis* c. Vittorio Eman. II 583,600
Lovera Paolina, cartol., 9 p. Vitt. Eman. I . . . 389
Lovera Rino, neg. formaggi, 23 v. Juvara . . . 602
Lovera Teresa, drogh., 43 v. Modena 438
Lovera V., prof., 40 v. S. Domenico 49,447,930
Lovera-Pasi Ida, 34 v. Balme 827,979
Lovera di Maria nob. frat. e sor., 2 v. Belvedere . 658
Lovera di Maria, cont. Adele n. Guasco di Bisio. 44 v. Venti Settembre 658
Lovera di Maria nob. Adele in Prato Previde, 9 p. Vitt. Eman. I. 658
Lovera di Maria nob. Ales., 2 v. Belvedere . 658
Lovera di Maria nob. Ales., avv., 14 v. Venti Settembre 658
Lovera di Maria nob. Carlo, 14 v. Cernaia . . 658
Lovera di Maria nob. Emanuela n. Della Chiesa di Cervignasco 443 v. Cesana 54,658
Lovera di Maria cont. Enrica 5-39 8 c. Re Umberto 54,658,785,864
Lovera di Maria nob. Ern., cons. pres. Corte Assise, 44 v. Venti Sett. 175,658,744-45
Lovera di Maria conte Giacinto 36-46 *abit.* 8 c. Re Umberto 3-26 42 strada S. Vito. . . . . *p.g.* 457,658,784,844
Lovera di Maria nob. Giulia in De Rossi di Santa Rosa (Pino di Chieri) . . . . .
Lovera di Maria conte dott. Giulio, vice-pret., 43 c. Valentino . . . . . .
Lovera di Maria nob. Gius. 90 c. Gio. Lanza 8
Lovera di Maria cont. Giuseppina in Nomis di Pollone, 23 p. Castello . . . . . .
Lovera di Maria cont. Laura n. Chiesa 8 c. Re Umberto (e S. Vito) . 457,658,815
Lovera di Maria cont. Lidia in Gazelli di Rossana. 43 v. Mazzini. . . . . .
Lovera di Maria march. Luisa n. Sertorio ved., 2 p. Maria Teresa. . . . . .
Lovera di Maria cont. Maria n. Della Chiesa di Cervignasco. 2 v. Belvedere . . . . . .
Lovera di Maria cont. Onoria in Molina. 18 v. Carlo Alberto. . . . . .
Lovera di Maria conte Stanislao, cass. Cassa Risp. 2 v. Belvedere . . . . . 658.
Lovisetto sor. e frat. 459 c. Francia. . .
Lovisetto Domenico, medico-chir., 34 v. Garibaldi, *abit.* 459 c. Francia . 997,4064-73
Lovisio Luigi, g.-lat., rimp. al 22 v. Balbo.
Lovisolo Carlo, maresc., 34 v. Sacchi . . . .
Lovisolo Gius., capo mecc., 6 p. Em. Filiberto
Lovisolo Pietro, modelli per fonderie 39-15 54 v. Bologna . . . . . .
Lowy Giulio, 46 v. Roma . . . . . .
Lowy-Gottlieb, 46 v. Roma, *abit.* 60-47 17 c. Oporto . . . . . .
Löwy et Abeles, calzature 50-98 16 v. Roma
Lualdi Gius., capit., 56 c. Napoli. . . .
Lubatti Ant., vice-cancell., 16 v. Corte d'Appello
Lubatti Batt., tappezz., 6 v. Bellini . . . . .
Lubatti nob. Carola Margh. n. Eaud. 21 v. Po.
Lubatti nob. Celest., impieg., 24 v. Po.
Lubatti Giacomo, salsam., 42 v. Ospedale .
Lubatti nob. Gius. Mario e Maria Celeste, 24 v.
Lubatti Gius., segret. Gratuito Patroc., 10 v. Alfieri
Lubatti Gius., vice-canc., 33 v. S. Chiara. .
Lubatti Lucia ved. Fassio, mag. alim., 9 via Belvedere. . . . . .
Lucarelli Carlo, rag., 65 c. Vitt. Em. II . .
Lucat Alfredo, impieg. post., 24 v. Mad. Cristina
Lucatello Romeo, mag. alim., 83 v. Saluzzo
Lucca Carlo, falegname, 45 v. Mazzini . . .
Lucca Eug., proc., 24 c. Francia . . 10,29
Lucca Giulio 97 v. Saluzzo . . . . . .
Lucca Giulio e Nicodano Edmondo calce e cemento 14-62 97 v. Saluzzo . .
Lucca Gugl., med.-chir., 5 v. Rosine . . . .
Lucca Maria Luisa, maestra mun., 35 c. S. Maurizio
Lucca Tersilla 24 (int. 1) v. Montevecchio
Lucchesi Gius., patroc. leg., 27 c. Raffaello
Lucchetti Gius., rag., 34 v. S. Domenico
Lucchetti Lina, maestra mun., 9*bis* c. Sonnino
Lucchi coniugi, neg. mobili, 6 c. Valdocco
Lucchini, ing., 20 v. Massena
Lucchini Dom., 22 v. Pietro Micca (Hôtel Fior
Lucchini Stef., materass., 26 v. Valperga
Lucci Felice, maestro, 34 v. Carlo Alberto
Lucci Franc., stenografo, 24 c. Orbassano
Lucci Palmira, agiata, 74 v. S. Secondo
Lucco Cesare, dott., prof., 33 v. Mazzini
Lucco Gius., velocipedi, 28 v. Belvedere
Lucco Luigi, meccan., 2 p. Mad. degli Angeli *abit.* 29 v. Carlo Alberto . . . .
Lucco-Borlera Dellino, vinaio, 3 v. Genova
Lucco-Castello Maria, mag. alim., 80 v.

cente Carmine, farm., 2 v. Biberi . . *pag.* 1077
chelli Gius. Rob. 26 v. Buniva 38
chini Carlo, tappezz., 20 v. dei Mille 374-97,997
chini Nazareno, negoz., 24 v. Po.
chini Pietro, tappezz., 80 v. Mad. Cristina 374,455
chino Batt., neg. vino, 72 c. Ferruccio . 570
chino Ernesto 41 v. Silvio Pellico . . . 1124
chino Gius., 12 v. S. Franc. da Paola.
chino Teresa, tabacc., 2 v. Po. 730
chino-Scala Angela, levatr., 8 v. Genova . 1085
ani Albano, rag., 24 c. Vinzaglio 728
ano fratelli, officina elettr. meccanica 44-52 39 v. Catania 486
ano Andrea, stufe e calorif., 4*bis* v. Accad. Scienze. 448
ano Battistina ved. Ferrero, 38 v. Mazzini.
ano Domenico, avv., 4 v. Jacopo Durandi.
ano Felice, oretice, 43 v. S. Donato.
no Flaviano, parrucch., 2 v. Sacchi . . 434
no Gius. fu Lor. e figli 48 v. Pro Quinto 126-32
no Gius., macell., 8 v. Valperga Caluso. . 647
no Gius., neg. pipe e tabacch., 7 piazza Carlo Felice 358,730,1242
no Lucia 4 v. Marco Polo 95,462
no Mich., mercerie e magl., 44 v. Caselle 345
no Vinc., barbiere, 4 v. S. Donato . . 434
ero barone F. G., ing., perito, 26 v. Maria Vittoria 1048
Attilio, rag., 36 v. Cibrario 726
Valeria, rag., 36 v. Cibrario 1174
E., 4 p. Cristoforo Colombo.
o E., panett., 4 c. Vinzaglio . . . 642,894
di Cortemiglia nob. Anna Maria nata dei Marchesi Corsi, 57 c. Siccardi. 658
Cortemiglia nob. Carlo, 22 p. Vitt. Em. I. 658
di Cortemiglia nob. Cesare, ing., 57 Siccardi 658,946-34,50,1038-41
Cortemiglia conte Edoardo, maggior gen., 44 v. Ospedale 658,862
Cortemiglia nob. Edoardo, 22 p. Vitt. Em. I 658
Cortemiglia nob. Enrichetta in Roero di Monticello, 40 v. Cernaia 658
Cortemiglia nob. Maria, 22 piazza Vitt. Eman. I 658,774,898,940
Cortemiglia nob. Sofia n. Mella Arborio. 2 p. Vitt. Eman. I 658
odato, drogh., 28 c. Vercelli. 438
cola, 45 v. S. Giulia 870
or., formaggi, acc. al 7 c. S. Martino 602-03
sorelle, sarte, 5 v. Villa della Regina . 324
Gio., calzolaio, 3 v. Buniva. 446
lo Luigi fu Gius. 449 str. Regio 437,830,1427
Ernesto, dott. prof. 80-46 36 corso 939-45,1064-73
Vittorio, 49 c. Vinzaglio . . 878,1444
Andrea, ing. 87-22 21 v. Duchessa
Linda, *studio* 17 v. Arsenale 828,933,1039-405
re, oref. e orolog., 8 p. Carlo Eman. II. 364-62
m. mecc. 87-20 6 v. Goffredo
. 84,424,438-86,996
anna in Mossino tratt. 326 strada
. 46,554-71
., cappellaio, 31 v. Lagrange . . 329
Giov. albergat. 4-92 494
Casale 46,407,543,849,1244
mag. alim., 49 v. Crist. Colombo. 591
lina 29 str. del Righino . . . 438
B. marm., stucc. 63-89
c. Re Umberto. 26,435,444
mag. alim., 28 v. Sesia 392
imp. daz., 90 v. Venaria . . . 698
Lumello Celest., vinaio, 234 c. Reg. Margh. *p.* 548-92
Lumello Vincenzo, sellaio, 88 v. Mad. Cristina . 444
Lunadei Luigi, messo esattoriale, 76 c. Vitt. Em. II.
Lunati Samuele, imp. mun., 17 v. Belvedere. 684,973
Lunati Uzo, sacerd., 32 v. Cottolengo. . . 1124
Lunel di Cortemiglia Matilde 22 v. S. Franc. da Paola 434
Lunghi Eliano, impieg. lotto, 36 v. Cibrario . 734
Lungo Gius., impieg., 44 v. Belfiore.
L'Unione (assic. graz. incendi e rischi) 40*bis* v. S. Franc. da Paola 18-25
L'Unione, impr. gen. pulizia 55-72 4 v. San Tommaso. 424
L'Unione (Soc. fra artisti e ind.) 7 v. Finanze 884
Luone Enr., calzol., 47 v. Goito 459
Luotto Stefano, cancell. pret., 4 v. Semele . . 749
Lupano Angela, mag. alim., 34 v. Salbertrand. 592
Lupano Carlo, cravatte, 4 v. Bogino, *abit.* 28 via Garibaldi. 546-50
Lupano Carlo, commesso, 7 v. Alberi . . . 1475
Lupano Chiarina, latteria, 24 v. Parma . . . 580
Lupano Donato, neg. vini, 124 v. Nizza . 564-70
Lupano Evasio, tratt., ang. v. Provea e p. Em. Filiberto 550
Lupano Felicita 42 v. Sacchi 473
Lupano G., liquor., 9 v. Finanze 559
Lupano Guglielmo, salsam., 2 c. Ponte Mosca . 600
Lupano Mario, 4 p. Saluzzo 1424
Lupano Pietro, parrucch., 6*bis* v. Cuneo. . . 431
Luparia Gio., vettur., 3 v. Almese 540-42
Luparia Gius., 46 v. Exilles 67
Luparia Gius., servente, 2 v. Accad. Albertina . 924
Luparia Martino, confett. 30-60 53 v. San Massimo 375
Luparia Oreste, maestro mun., 23 v. Venti Sett. 975
Lupato Franc., archivista alla Corte dei Conti 62 v. Mad. Cristina 755
Lupi Ant., tapp. e neg. mob., 4 v. Passalacqua . 371-98
Lupi Dom., parrucch., 4 v. Carlo Alb. e gall. Subalp. 434
Lupi Eugenia 88 v. Monginevro 104
Lupi Gio., rappres., 2 v. Sacchi 509
Lupi Luigi I (eredi) 3 v. dei Ambrois . 63,434
Lupi Luigi II, *abit.* 56 v. Venti Sett. 63,434
Lupi Margh., modista, 24 v. Bertola. 328
Lupi e Durando, paste alim., 37 v. Po. . . 609
Lupi di Moirano frat. 23 v. S. Quintino . . 434
Lupi di Moirano nob. Edoardo, 36 v. dei Mille 658,845
Lupi di Moirano nob. Guido, avv. 12-13 36 v. dei Mille e 2 v. Orfane . . . 434,658
Lupi di Moirano conte Luigi, 65 c. Siccardi . 658
Lupi di Moirano nob. Maria, 36 v. dei Mille . 658
Lupi di Moirano nob. Teresa ved. Cavalli d'Olivola, 22 v della Rocca. 658
Lupidi Luciano, sarloria, 47 v. Lagrange . . . 332
Lupo frat. e sor. fu Giorg. 322 str. dei Ronchi 142
Lupo sor. fu Gius. 382 str. vicin. Val Patonera 474
Lupo A., parrucch., 444 c. Reg. Margherita . 434
Lupo Aless., not., impieg. mun., 9 v. Diamonti. 685 4404
Lupo Aless., dott., proc., 9 v. delle Scuole . 4029
Lupo Alfonso (Cavoretto). 848
Lupo Anton Mario, avv. (ved. Lupo Mario).
Lupo Antonio, mag. alim., 7 v. Vigone . . . 592
Lupo Aug., palazzo Chiablese.
Lupo B. Mario, liquor. e latt., 35 v. Garibaldi . 559-80
Lupo Carlo (Ditta), velluti e seterie, 4 v. Carlo Alberto 349-50
Lupo Eman., uff. telegr., 48 v. Barelli. . . . 4446
Lupo Emilio, rag., 45 c. Reg. Margherita . . . 687
Lupo Gio., caffè, 24 p. Vitt. Em. I 554
Lupo Giovanna in Bocca 249 str. dei Ronchi 142
Lupo Giulia in Galla 27 str. del Righino 458
Lupo Gius., pizzic., 90 v. Villafranca . . . 592-609

Lupo Leandro di Giac. pizzic., 7 v. Martiniana . . . . . *pag.* 96,592,600
Lupo Lodov., panett., 473 c. Reg. Margherita . 642
Lupo Luigi e Giuseppina coniugi 49 via Volpiano 485
Lupo Mario, avv., 28 v. Giacinto Collegno . . 684
710,829-72,4135
Lupo Max, avv., p. S. Giovanni (pal. Chiablese).
Lupo Paolo, sotto-isp. daz., 6 v. Bonafous . 696
872,4126

Comm. Rag. Pasquale Lupo
— Concessionario esclusivo —
per la vendita di tutta la produzione della
Società Editrice della GAZZETTA DEL POPOLO
STUDIO: Via Quattro Marzo, 12 - Telefoni 6-62 e 39.
ABITAZIONE: Via Barbaroux, 6 - Telefono 32-47.

pag. 4046
Lupo Piero, avv. proc., 9 v. Scuole . . 4020-29
Lupo Placido, parrucch., 139 v. Mad. Cristina . 654
Lupo Tommasina in Bocca 578 str. vicin. Val Patonera 174
Lupo Vitt., dott.-proc., 8 v. Pietro Micca . . 1029
Lupo-Pollini Brunechilde, 37 v. Po.
Lupo-Renaudo Rosina maestra mun., 28 v. Giac. Collegno 977
Lupotto Evangelina, libr., 6 v. Garibaldi 377-89
Luppi Nicolò, elettr. 31-33 6 v. Belvedere 438,880
Luppi, Colombino e Garzena, piume e fiori artif., 68 c. Vitt. Em. II 376
Luppo Inaudi Anna, agiata, 43 p. Vitt. Em. I.
Luraschi, orologg., 2 v. Bertola 362
Luraschi Cesare, rappr. 31-82 20 v. Pastrengo. 543
Lurati avv. Gio. fu Bern. avv. (Lugano) 29
L'Urbaine (assic. vita, infortuni), 4 v. Milano . 503
Lurgo coniugi 22 v. Volpiano 485
Lurgo Cesare dott.-proc. 16-01 6 v. S. Tommaso 1020
1029
Luria Alf., rag., 38 v. Venti Settembre. . . 1436
Luria Davide, rag., perito, 4 p. Lagrange . 775
921,1046-54
Luria Em., impieg., 90 c. Gio. Lanza. 725
Lusano Teresa in Monateri, tratt., 95 v. Saorgio 549
Lusardi G., gross. tessuti e magl., 49 p. Eman. Filiberto 340-42
Luscher Arnoldo, 29 c. Ponte Mosca 1202
Luserna Luigi 775 str. vicin. ai Tetti Varrò 466
Luserna Manfredi d'Angrogna nob. Camilla in De Michelis, 45 v. Vico 658
Luserna Rorengo di Rorà contessa Delfina n. Canevaro, 55 c. Siccardi 658,782,862
Luserna Rorengo di Rorà conte Eman., 19-19 55 c. Siccardi . 146-75,658,780
862-64,1194
Luserna Rorengo di Rorà march. Giuseppina, 43 v. Cavour 658,808
Luserna Rorengo di Rorà march. Maurizio 19-19 43 v. Cavour . . 43,50,446-75-84,658
800,908
Luserna Rorengo di Rorà march. Teresa n. Pallavicino, 43 via Cavour . 658,782,808-35-62
Luserna Rorengo di Rora march. Vittoria in Fassati di Balzola 30 v. Cavour 15,50,658
Luserna Rorengo di Rora nob. Vitt., 55 corso Siccardi 658
Lussiana Maria, bazar, 20 v. Monginevro . . 357
Lussiano Luigia, corr. Orbassano, v. Sacchi (staz. tram) 523
Lussiatti Franc., agenzia, 45 v. S. Agostino . 507-08
Lussiatti Silvio, 6 v. Assarotti . . . . . *pag.* 88
Lusso frat. e sor. fu Enr. 299 str. Casale
Lusso frat. e sor. fu Luigi 299 str. Casale
Lusso sor. fu Bartolomeo 299 str. Casale
Lusso Amalia, dottoressa, 72 v. Cibrario .
Lusso Andrea e Musso Margh. coniugi 47 v. Canfoira 4
Lusso Annibale, imp ferr., 46 v. Ormea . . . 88
Lusso Biagio, 45 v. Vignale 904-122
Lusso Franc., calzol., 47 v. della Zecca . . .
Lusso Gio., calzol., 443 v. Nizza . . . . .
Lusso Gio., legatore, 442 str. Lanzo . . . .
Lusso Luigi, 36 c. Vinzaglio 88
Lusso Luigi e figlio, sarti, 33 v. Bertola . .
Lusso Maria, maestra mun., 76 v. Ormea . .
Lusso Maria in Anselmo 5 v. Gozzano
Lusso Ottavio fu Gio. 282 str. Pecetto .
Lusso P. P. frat., fabbr.-ferr., 299 str. Casal
Lusso Pietro, mag. alim., 24 v. Petrarca .
Lusso Rosa, mag. alim., 44 str. Casale .
Lusuardi Enrico, macell., 43 v. Valp. Caluso .
Lutz Carlo, ing. Soc. Elettr. Alta Italia 51-46 36 corso Vinzaglio 99
Luzi Dom. fu Gaetano 28 v. Cellini 146 c. Massimo d'Azeglio 50,88,98,11
Luzi Gio., rag.-dott., 38 v. Cellini . . . .
Luzzati Abramo, impiegato, 9 v. Belvedere
Luzzati Colombina, coll. lotto, c. Peschiera
Luzzati Ippolito med.-chir., dirett. Ospizio israel., 42 piazza S. Giulia . . . 853,
Luzzati Leonardo, industr., 5 v. Orfane.
Luzzati Marco Guido, avv.-proc., 39-51 4 v. Stampatori, *abit.* 57-60 28 c. Vinzaglio 450,846-47-34-52-53,1020
Luzzati Michele, agiato, 29 c. Oporto.
Luzzati e Colombo, tipogr. e litogr. 39-53 5-7 c. R. Parco. 384
Luzzato Salomone, 8 v. Consolata.
Luzzatti Ces. e C., drapp. 29-78 37 v. Roma 33
Luzzatti Michelina, insegn. Asilo israel., 48 via Mazzini 8
Luzzatto Moisè, capo uffic. postale, 24 piazza Vittorio Emanuele I 41
Luzzietti Ottorino, velocipedi, 146 v. Villafranca
Lyons Giov. fu Gius. sac., 27 v. Saluzzo. .

M

Macagno Cesare, pastice., 23 v. S. Tommaso *pag.*
Macagno Gius., 38 v. Berthollet. 9
Macagno Luigi, pastice., 43 c. Francia 576,6
Macagno Silvio, confett., 20 v. S. Anselmo
Macari M., falegname, 27 v. Nizza . . . . .
Macario frat., mag. alim., 39 v. Pisa . . . .
Macario Alfr., panett., 45 v. Chiesa della Salute
Macario Carlo, e figlio, prod. vino 51-06 3 v. S. Quintino e 5 v. Volta . . 363-
Macario Dom. e consorte 20 v. Macra 94 43
Macario Elisa in Faja (portineria 24-82) 19 v. Vassalli Eandi 20,
Macario Ermen., panett., 43 v. Cottolengo
Macario Felice, agiato 38-43 24 c. Vitt. Emanuele II (oltre Po).
Macario Felice, ristor. 41-22 ang. corso d'Appello e v. Bellezia. 4
Macario Franc., 2 v. Conte Verde.
Macario Giacomo falegn., 42 v. Borgo 44
Macario Giacomo, cart. réclame, 34 v. Vend. Sell. 36
Macario Gio., tratt., 2 v. Vandalino . . . .
Macario Gio. e C., conciatori di pelli, 10 v. Fiando
Macario Maria, tintoria, 6 v. Ormea . . . .

Macario Maria fu Ant. in Roggero 9 via Gaudenzio Ferrari . . . . . *pag.* 76,450
Macario Maur., fabbr. mobili, 4 v. Baretti 397,407
Macario Vinc., avv., 6 c. Casale . 45,1020
Macario-Ferri (Ditta), fari e fanali 22 v. Burdin 394
Macario-Pieroni Fortunata, 40 v. Fiando . . 832
Maccagno, orlat. scarpe, 5 v. Barbaroux . . . 452
Maccagno Alfonso, rappr., 8 v. Virasca . . 340
Maccagno Ant., drapp. e lan., 28 v. Baretti . . 338
Maccagno Cater. ved. Borgi e figli 41 v. Roma 141
Maccagno Cipriano e figlio, falegname, 25 c. Vercelli 407
Maccagno D., sarl., 42 v. Botero 325-32
Maccagno Ern., decor. appart., 34 v. Roma. . 370
Maccagno F., calzol., acc. al 68 v. Ormea . . 449
Maccagno Gio., rappr. 33 5 v. Parini . 540,609
420,945
Maccagno Gio., sellaio, 4 v. Argentero angolo p. Nizza. 445
Maccagno Gius., pittore, 27 v. Mazzini . . . 4052
Maccagno Giuseppe, viaggiatore, 4 v. Pastrengo.
Maccagno Gius, 28 v. Baretti. 1448
Maccagno Lorenzo, telegr., 44 v. Massena . 1446
Maccagno V., latton.-gas., 9 v. Montebello . 453
Macantelli Italo, tornit. in metalli 50-62 92 v. S. Secondo 394-95
Maccari frat., macerassai, 9 p. Vitt. Em. I. . . 455
Maccari Luigi avv.-proc. 26-56 31 v. Garibaldi, *abit.* 22 v. Beaumont . 1020-29-96
Maccario frat. fu Gius. 63 str. vic. Val Patonera 170
Maccario Aless., 49 v. Mad. Cristina . . . 894
Maccario Carlo, pizzic., 44 c. Princ. Oddone . 600
Macario Emilio, macell., 394 str. Moncalieri . 647
Maccario Giacinto, mag. alim., 28 v. Lessolo . 592
Maccario Giacomo, impieg., 23 v. S. Secondo.
Maccario Giacomo, oref.-orol., 3 v. Milano . 361
Maccario Gius., vettur., 26 v. Petrarca . 540
Maccario Matteo, mag. alim., 58 v. Gioberti 592,642
Maccario Vittoria in Viarisio 478 str. del Campagnino 40
Maccario-Soave Giuseppina, agiata, 80 corso Giovanni Lanza.
Macchetta Carlo, drogh., 94 v. Nizza 438
Macchi sorelle fu Carlo 456 c. Regina Margherita 35,59
Macchi Augusto fu Carlo 456 c. Regina Margherita. 35,59,137
Macchi Bern., impieg., 44 v. Acc. Albertina 758
Macchi Carlo, mag. alim., 39 v. Mazzini . . 592
Macchi-Bo-Pepione Ida, professoressa, 44 via Accademia Albertina 1008-54
Macchia Adele, neg. vino, acc. all' 44*bis* v. Marco Polo. 570
Macchi Adelina, imp. telef., 4 v. Allioni 906,1449
Macchia Albino, impieg., 40 v. Gasometro.
Macchia Carolina di Luigi 34 v. Montanaro 105
Macchia Felice, impieg., 4 v. Allioni.
Macchia Giacomo, calzolaio, 2 v. Rolando . . 449
Macchia Ignazio, trattore, 49 v. Princ. Tomm. 549
Macchi Luigi, imp. post., 80 v. Nizza . . . 1448
Macchia Massimo, rag., 641 str. Stupinigi 720,1427
Macchia Rice. ed Adel. 78 str. Superga. . . 464
Macchia Vinc., dottore in scienze commerciali, Francia 732
Macchiavello Gio. Eug., medico, 24 v. Mazzini 1064
Macchiorlatti Dom., orolog., 20 v. S. Giulia . 362
Macchia Mario, orolog., rimp. al 18 via Cernaia 362
Macchiorletti coniugi, tratt., 47 p. Borgo Dora 546
Macchiorletti Vitt., neg. verd., 33 v. Borgo Dora 605
Macciocca Vito, uff. controllo, 38 v. Barbaroux 505
Macciotta Baldassarre geom. 47-44 92 v. Massena *p.* 77,400-24,446,857,1043-212-33
Macciotta Gio., geom., 6 v. Donati. . . . 1444
Macciotta Oreste, 38-78 6 v. Donati . 744-73 774,849,902,1484
Maccone Gius. farmac., 4 v. Princ. Tommaso 1077
Maccone Luigi, medico-chir. 35-26 47 via Pietro Micca 1064-72
Maccotta Luigi, medico, 24 v. Governolo . 1064
Macellai Piemontesi riuniti (Consorzio per la salatura e vendita pelli) 17-21 4 c. Principe Oddone 1204
Macellai (Circolo esercenti) 21-06 4 c. Principe Oddone e 9 v. Mercanti 889
Machetta Natale, falegn., 48 v. Barolo. . . . 407
Macina Nic. impieg. post., 33 v. Monginevro 1448
Macina-Gervasio Luisa, professs., 5 via Urbano Rattazzi 825,920-67-77,1007-99
Macinazione fra proprietari di forno di Torino 46-16 str. Lucento (Mad. di Campagna) 607
Maciotta Attilio, ristor., 42 v. Princ. Tommaso. 546
1236
Maciotta Felice, decor. appart., 96 *bis* c. Reg. Margh. 570
Madalo Ern., impieg. daz., barr. di Nizza . . 697
Madame Lucie (Pavesio Lucia) modista, 46 p. Castello 528
Madami Quarto, contr. offic. carte valori, 40 piazza Vittorio Em. I 735
Madaro Oronzo, parrucc., 5 v. Monte di Pieta . 431
Madaschi Gius., capit. artigl., 4 v. Montecuccoli. 954
Maddalena Edgardo, prof., 4 v. Bagetti . 959-60
Maddio Modestina, agiata, 4 v. Balbis.
Madon Edoardo avv.-proc., 32-13 4 via Gio. Prati 4020-29
Madonna Luigi, avv., 3 v. Riccardo Sineo.
Maero Fulvio, rapp. cart., 27 v. Silvio Pellico 387,540
Maestri Arturo fu Luigi 10 v. S. Ottavio . 456
Maestri Bianca ved. 54 c. S. Maurizio . . 450
Maestri Gaet., carb. veg. 89-87 18 v. Genova 410-44
Maestro Ida, profs matematica, 19 corso Vinzaglio 928-63-67,1040
Maestro Luigi, 10 v. S. Dalmazzo. 843
Maffei frat., panett., 23 v. Fontanesi. 642
Maffei Albina, 4 v. Ponza 996
Maffei Costanza in Gallian 20 v. Mazzini 98
Maffei Dom. fu Carlo impres., 44 via Antonio Fontanesi. . . . 70,74,438,446,851
Maffei Enrico, vettur., 6 v. Carena . . . 540-44-52
Maffei Ernesto, gross. bianch., 44 p. Eman. Filiberto. 344
Maffei Ettore, macellaio, 29 c. Vinzaglio. . . . 647
Maffei Felice 43 v. Buttigliera 8
Maffei Franc., teol., can. 78 v. Venti Settembre e 52 str. S. Vito 447-69,768-73,1006
Maffei G. A., ing. rapp. 18-18 28*bis* v. Sacchi *officina* 57-92 9 v. S. Pancrazio . . 467
482-84-85-96,509-42,993,4039-226
Maffei Giovanni, 25-78 50 v. Monte-vecchio 4460
Maffei Margh., pettinatrice, 40 v. Pietro Giuria 434
Maffei Maria fu Sebast. in Bosio 34 v. Fiano 69
Maffei Michele, vettur., 8 v. Netro. . . . 538-44-42
Maffei Serafino, drogh., 12 c. Casale. 458
Maffei di Boglio conte Carlo Alb. 5 via Bodoni 460,639
Maffei di Boglio cont. Dorotea nata Kapnist, 34 v. Governolo 639
Maffei di Boglio marchese Ferdinando 34 v. Governolo. 460,639
Maffei di Boglio cont. Maria in Bruschi Falgari (Roma). 460,639
Maffei-Pavese Antonia, chinc., 2 v. Saluzzo . . 353

Maffei-Riva M., maglierie, 33-16 14 p. Em. Filiberto . . . . . *pag.* 339-43
Maffei e Garizio, prod. refratt., 34 v. Montebello 444
Maffeo Gius., calzol., 40 v. Arsenale. 449
Maffessanti Benvenuto 26 v. Napione . . 440
Maffi Fabio, maestro mun., 42 c. Orbassano . 874
984,4003-07
Mafliodo Domenico Emilio avv.-proc. 35-86 7 v. Bellezia 1020-29
Mafliodo Gius. e consorte 24 v. Leyni . . 89
Mafliodo Gius., commest., 24 v Leyni . . . 592
Mafliodo Maurizio e cons. 25 v. Romagnano 444
Maffioli A. (Successori), stab. specchi e cristalli 16-72 *negoz.* 20 via Pietro Micca, 16-73 *stabilim.* 26 v. Napione . 372-75
Maffioli Pietro, panett. 24 p. Vitt. Em. I 576,612
Maffiotti Dion. fu Gio. 87 c. Vinzaglio . . 481
Maffiotti G.B., ing., 3 v. Assietta 49,76,733 992,4161
Maffiotti Maddalena, abiti fatti, p. Eman. Filib. (merc. IV) 335
Maffiotti Secondo capo-mastro, 92 via Morosini 408,446
Maffiotto Defend. e cons. 444 c. R. Parco 437
Maffiotto Pietro, impieg. 6 v. Carena.
Maga Margh., tintoria, 46 v. Donizetti 348
Maga Onorina, maestra mun., 20 v. Principi d'Acaia. 974
Magaletti Lina, paste alim., acc. al 73 c. Vercelli 609
Magalli E., modista, 10 piazza Vitt. Eman. I, *succurs.* 2 v. Basilica (gall. Umberto I) 328
Magalli e Cantone, mode e novità, 44 p. S. Gio. 328
Maganza Adelina, agiata, 29 v. Mad. Cristina.
Maganza Eugenio, industr., 70 c. Vitt. Eman. II 987
Maganza Gius. 25 v. Palmieri 1242
Maganza Gius. di Luigi 2 via Fabro *villa* 92 str. di Cavoretto. 49
Maganza Luigi e C., lanerie 8-78 25 via Palmieri 449-74,337
Maganza Maria in Bergera 5 v. Barbaroux. 22
Maganza Paolo e C., tessuti 11-94 2 via Fabro 341,1202
Magario Gio., 10 v. Bava. 888
Magario Vittoria, sarta, 10 v. Bava 324
Magasins « Au Louvre » Paris, abiti, 48 v. Botero 335-37
Magazzini:
Centrale militare 11-02 11 v. Ottavio Revel. *succurs.* 82-03 60 v. Cervino e 85-23 32 v. Medail. 757
Deposito Privative 84-28 8 c. Vinzaglio 729
Foraggio Militare del Presidio di Torino 44-03 11 v. Carlo Vidua 757
Generali Piemontesi, Docks Porta Nuova 58-81 c. Dante, *uff. ferroviario* 15-33 1487
Genio Militare 82-27 47 v. Caserta 757
Lionese lanerie e drapp., 5 p. Palazzo Città 538-39
Livornese, abiti, 4 v. Milano. 336
Moderno 61-81 oggetti casalinghi, via Cavour ang. v. Lagrange . . 363,448-49-70
Piemontese, drapp.-lan., 4 v. Conte Verde e 18 v. Palazzo di Città 338
Principale del Casermaggio Militare 89-22 32 v Don Bosco. 757
Vendita tabacchi lavorati, 8 c. Vinzaglio . . 729
Magazz. compra vend. macchin. d'occasione, 53 v. Bologna. . . . . p . . 336
Magazzino Svizzero, abiti, 30 v. Roma . . . 335
Magenta Perugia, dir. orfan., 43 v. Orto Botan. 854
Maggetto Gio., prof. di contrabasso e impresario orchestrale, 35 v. Po . . 844-66,4043
Maggi Ang., pension., 95 c. Francia.
Maggi Carlo ing., 35 v. Gioberti 79.88,944-50
Maggi Carlo, 58 v. Lanzo. 879
Maggi Cesare, pittore; *abit.* 46 v. Am. Avogadro; *studio* 23 v. Genova . . . . . *pag.* 1
Maggi E., pastic., 248 str. Casale . . . . .
Maggi Gio., macell., 15 v. Palazzo di Città.
Maggi Gio., vinaio 48-75 57 v. Princ. d'Acaja
Maggi Guido, geom. impres. 29-87 30 v. Orto Botanico. *uff.* 28 v. Barbaroux . . 446,4043
Maggi Lazzaro, magg. a rip., 4 v. Ricotti.
Maggi Luigi, artista cinematografico, 32 v. Vanchi
Maggi Maria, confett., 30 v. dei Mille . . . .
Maggi Pietro, ing., 30 v. Orto Botanico . 727,1039
Maggi-Zucconi Pierina, levatr., 13 v. Artisti 1085
Maggia A., capo-mastro, 33 v. Barbaroux . .
Maggia Agostino, insegn., 48 v. S. Quintino 406
Maggia Alessandro, dottore, 22 v. Vassalli Eandi
Maggia Angelo 4 v. Digione . . . . .
Maggia Carlo, pellicciaio, 5 v. S. Tommaso . .
Maggia Cecilia fu Gaspare 3 p. Em. Filib. 66
Maggia Domenico, commerc. e perito, 42-44 c. Ferruccio. . . . . 438,734.
Maggia Guido, impiegato, 3 v. Brofferio.
Maggia Malvina, tabacc., 4 v. S. Maria . . . 729
Maggia Pierino, 23 v. Burdin 774,4129-40
Maggia Rinaldo 48 v. Lombardore. . . .
Maggia Seraf., rag., 20 v. Pietro Micca. . . .
Maggia Vitale, fabbro-ferr., 4 v. Drovetti . 498-882
Maggia-Fissore Margh., agiata, 22 v. Vassalli Eandi.
Maggiani sor., pettinatr., 22 v. S. Secondo . 434-8
Maggiani Giacomo, sellaio, 4 v. Matteo Pescatore 44
Maggio G., sarto, 61-85 2 v Barbaroux . . 332
Maggio Paolo, pens. ferrov., 50 v. Massena.
Maggio Roberto, parrucch., 74 c. Vitt. Eman. II 436
Maggio e Pasero, rappr. 23 03 24 v. Bogino . 516
Maggiolini-Scarampi di Mombercelli conte Carlo, 46 v. Cavour 65
Maggiolini-Scarampi di Mombercelli nob. Enr., 6 v. Stampatori 650
Maggiolini-Scarampi di Mombercelli nobile Francesca, 4 v. Bogino 650
Maggiolini-Scarampi di Mombercelli nobile Maria n. Bruce-Pryce, 4 v. Bogino . . 650
Maggiora Albino, coltell., 5 v. Barbaroux . . 488
Maggiora C. (ditta), confett., 54 v. Po . . . 357
Maggiora Evasio di Maurizio neg. vino 50 35 5 c. San Martino, *abitaz.* 42 via Drovetti 65,444,564-70.82
Maggiora Gio., liquor. 37-42 4 p. Em. Filiberto 57
Maggiora Giuseppina, drogh., 94 c. Reg. Margh. 458
Maggiora Gregorio, neg. vino, 26 v. Buniva 564-70
Maggiora Magg., dott.-proc., 94 c. Reg. Margh. 102
Maggiora Maur., rag., 49 v. Digione 117
Maggiora Pietro, mag. alim., 149 c. R. Parco 1240
Maggiora Teresa ved. Sanlorenzo e figli 4 v. Reano 1
Maggiora Umberto, mag. alim., 2 v. Bodoni 362
Maggiore Vinc., impieg., 9 v. dei Mille . . . 72
Maggiorotti Ago-t., ten. colonn., 4 v. Cavalli
Maggiorotti Andrea, ten.-colonn. 4 v. Zecca 417
Maggiorotti Enrichetta, sarta, 2 p. Vitt. Em. I 324
Maggiorotti Faustina, dottoressa, 3 v. della Zecca 96
Maggiorotti Fel., rag., 45 c. Oporto. . . . 440
Maggiorotti Franc. 206 str. Moncalvo . . . 102
Maggiorotti Gio., mag. alim., 22 c. Orbassano 874
Maggiorotti Gius., 20 v. Massena 424
Maggiorotti Gius., rag., 22 p. Vitt. Em. I 1024
Maggiorotti Mich. e figli, fabbr. mobili 33 42 42 v. Maria Vittoria 397
Maggiorotto E., 45-74 42 v. Montebello 994,1087
Maggiotti Romualdo, calzol., 24 c. S. Maurizio 444
Maghenzani Mario, parrucch., acc. al 5 v. Accademia 44
Maghetti Carlo e consorte 69 v. Vinzaglio 17
Maghetti Carlo, tratt. e neg. vino, 2 v. Cavour e 40 c. Ponte Mosca 56

Maghetti Leonoldo vinaio, e mag. alim., 48 c. R. Parco e 338 str. Abbadia di Stura . . . . . *pag.* 44,570-92
Magia coniugi 43 v. Vandalino 173
Magini Umberto, dott., 2 p. Cavignaco . . . 950
Magis Agostino, impieg., 68 v. Ormea.
Magis Antonietta sarta, 43 c. Orbassano . . 324
Magis Mich., capo-tecnico, 48 via Gioberti . 733
Magis-Scajola, drogh., 7 v. S. Dalmazzo . . . 438
Magistrello Gio., dott.-proc., 40 v. Assarotti . 4029
Maglia Valeria e Massimo 429 str. Lanzo . 86
Magliana Emilio, 234 c. Regina Margherita. 1436
Magliana Luigi, tratt., 219 str. Vercelli . . 349
Magliani Stef., banco lotto, 7 c. Ponte Mosca 732
Magliano Achille e C., carroz. autom., 44 via Frejus e 2 v. Cavallermaggiore 495
Magliano Angela, riv. pane, 85 v. Nizza. . . . 642
Magliano Bart., calzol., 7 v. Princ. Tommaso . 449
Magliano Enr., neg. vino, 3 v. Deposito . . 564-66
Magliano Gius. e figli 32-03 73 v. Massena 97
Magliano M., decor. appart., 30 v. Saluzzo 370
Magliano Stef., maestro mun., 79 c. Reg. Margh. 829 982
Magliano Tomm., cartol., 7 p. Carlo Felice 377-89,4233
Magliano contessa Di Villar S. Marco, 49 via della Rocca.
Magliano-Locatelli Margh., maestra municip., 79 c. Reg. Margherita. 979
Magliola Vittorio, 38 v. Gioberti. 4113
Maglioli Albina, 42 v. S. Agostino 902
Maglioli Gius., materass., 37 v. S. Fr. da Paola . 455
Maglioli Quintina, agiata, 3 v. Giusti.
Maglioli Vitt., 3 v. Giusti 4112
Maglione Silvio, cancell., 10 v. Garibaldi. . . 748
Maglioni Gius., 4 v. Susa. 882
Maglioni Louisette, agiata 32-22 26 c. Vinzaglio.
Maglioni Zaveria di Giorgio 26 corso Vinzaglio 442-65
Magnaghi Alberto, prof., 4 c. Castelfidardo 942-57-70
Magnaghi Ettore, cass., 94 v. Massena. . . 4162
Magnaghi Ido, istitutore, 4 v. Scuole . . . 966
Magnaghi Orsola in Marcati 4 v. Vallenera. 170
Magnanelli E., ing., 35 viale Stupinigi. . . . 810
Magnani frat. e sor. fu Lorenzo 49 via Massena 97
Magnani Benedetto, pensionato, 53 c. Re Umberto.
Magnani Cam., forn. perautom., 44 v. Tarino . . 496
Magnani Cesare, industr. 49-71 24 v. Po.
Magnani G. rappr., 2 v. Basilica 342
Magnani Igin. geom. capo-mastro 47-29 4 v Massena 97.446,1043
Magnani Luigi, inserv., 37 v. Bidone . . . 946
Magnani Maria in Zampieri 525 str. alla Rocca Segre (Cavoretto). 459
Magnani Martina 46 p. Carlo Felice 43,475-84
Magnani Pietro, ingegnere 46 piazza Carlo Felice 43,475-84,991
Magnani Rosina in Matlasoglio 8 v. Chivasso 53
Magnani Chiso Romano, lation., 30 v. Monlevro 475
Magnani Moscattini Zeffirina, lavori in cartonaggi, 49 v. Porta Palatina . . . 385-89
Magnani Lavagetto e Casali, impresa foraggi. c. Brescia 538
Magnani Patti, fabbr. ombrelli 28-00 2 Barbaroux 356,443
Magnani Maurizio, med. chir., 57 c. Siccardi . 784 4064
Magnani e C., neg. sete, 9 p. Solferino . 320-24
Magnani orolog., 45 c. Vitt. Em. II . 362
Magnani Nicole, neg. tessuti, 47 v. Lagrange.
Magnano Gius., falegn., 54 c. Princ. Oddone *p* 407
Magnano G., scult. in legno, 2 v. Castellamonte 394
Magnenat suora Costanza, diaconessa, 36 via Berthollet 854
Magneti Natale, 77 c. Re Umberto 495
Magnetti Angelo, agiato, 8 v. Fucina.
Magnetti Ang. impieg., 577 str. Valpiana 471,725
Magnetti Cesare, uff. post., 45 v. Monginevro 1454
Magnetti Domen., verific. Int. Fin., 2 v. Thesauro 727
Magnetti Dom., mag. alim., 35 v. Ant. Fontanesi 592
Magnetti Ermanno, impieg., 3 v. S. Luzzo.
Magnetti Filib. med.-chir., 344 str. Abbadia di Stura . . . 44,707-44,1064-155
Magnetti Franc., tratt., 44 v. Rivara 349
Magnetti Gius., fabbr. impermeab. 26 91 12 via Cavour 453
Magnetti Gust., viagg. di comm., 3 c. Valentino.
Magnetti Luigi, sarto, 4 v. S. Anselmo . . . 324
Magnetti Maria, pitt. 60 c. Vitt. Em. II . . 964,1055
Magnetti Marta, levatr., 2 v. Tre Galline . . 1085
Magnetti Vinc. 7 v. Santhia 456
Magnetti-Canavero Quirica, 344 strada Abbadia di Stura 983
Magnelli e Gallia merc., 4 v. Volvera . 485
Magnetto Gius. Oscar, rag., 35 v. Mad. Cristina 929,1045
Magnetto-Olivieri Maria, maestra mun., 7 v. Allioni 984
Magni Carolina (Ditta Rostan e C.), neg. cioccolata, acc. al 29 v. Mazzini 577
Magni Erasmo, impiegato, 32 v. S. Massimo.
Magni Franco ing., 20 v. Colli . . 423,1202
Magni Giuseppe, rag., direttore generale Lane Borgosesia 35 06 20 v. Colli 629 1462-200-05-26
Magni Leone dott.-proc., 5 p. Consolata . . 4029
Magni Pietro, colonn., 49 c. Vinzaglio . 830-84
Magni Pietro, parrucch., 87 v. Cesana . . . 434
Magnino Giuseppina, drogh., 43 v. Pio Quinto 438
Magnino Matteo, impieg., 76 c. Re Umberto.
Magnone Angiolina, levatr., 40 v. S. Domenico 1085
Magnone Anna Margh. 6 v. Moncalvo . 405
Magnone Fel., sarto, 4 c. S. Martino 332
Magnone Gio., falegn., 44 v. Mazzini 407
Magnone Pietro, neg. turaccioli, 22 v. Lagrange. 426
Mago nob. Carlo Alberto, tenente generale a riposo, 49 v. della Rocca 659,800
Mago Michele, inserv., 44 *bis* v. della Rocca 934
Mago nob. Umb., prof., 29 v. Cibrario . . 659,962
Magone coniugi, vinai, 11 c. Palermo. . . . 570
Magone Adelina 89 v. Mad. Cristina . . . 92
Magone Adolfo, macell., 5 v. Bonafous . . . 647
Magone Ang. ved. Fasoglio 29 v. Montemagno 406
Magone Anna Maria ved. Derada 11 via Cocconato 56
Magone Felice, neg. gran. 21-36 5 v. Andrea Provana 607-08
Magone Gio. 89 v. Mad. Cristina . . . 92,1485
Magone Maria, pettinatr., 11 v. Alfieri . . . 435
Magone Vitt., macell., 90 *bis* c. Reg. Margh. . 647
Magorio Cater. in Bordiglia 40 v. Montalto 405
Magra Maria, sarta, 43 v. Venti Settembre . . 324
Magrassi Giulio, med.-chir., Villa Cristina (Lucento) 1064
Magri Gius., prof., 27 v Donati. 943-55-63
Magri-Furno Albertina, prof.ª, 27 v. Donati 834,928-64
Magrini Effrem., ing. 4 v. Marenco . 944-92,1039-44
Magrini Vinc., 47 v. Amedeo Peyron 1442
Maia frat., macell., 29 c. Valentino. 618
Maia Giovanna di Ilario 45 v. Aosta . . . 46
Maia Ilario, not., 3 v. Misericordia (e Lavriano) 1034
Maia Pietro, macell., 22 v. Baretti 618
Maina Adelaide in Belletti 38 c. Graglia . . 82

Maina Aless. e consorte 25 v. Exilles *pag.* 67
Maina Angelo, archiv. not., 45 Val Patonera 4033
Maina Antonia in Maina Gius. 84 v. Fréjus 74,443
Maina Ant., trat., 64 v. Nole 549
Maina Bartol. 42-44 v. Soana 464
Maina Carlo, elettr., rmp. al 4 p. Vitt. Em. I . 458
Maina Domen., tipogr., 6 v. Assarotti . . . 384-89
Maina D. Bernardo 14 v. Bellezia. . . 27,453
Maina Eman. biancherie **34-60** 44 via Garibaldi, *stab.* **55-61** 39 v. Cibrario . 75 436,343-44
Maina Giacomo, macell., 45 v. S. Giulia 648,4204
Maina Gius., dott. farm., 36v. Ospedale. 777,4077-81
Maina padre Gius., vice-rett. chiesa S. Domenico, 14 v. Bellezia. 772
Maina Gius., disegn. catast., 9 v. Venti Sett. .727
Maina Gius., indoratore, 8 v. Bogino. . . .366
Maina Gius. rappres. **11-26** 42 v. Marco Polo 95,408,514
Maina G., rappr., 60 v. Morosini. 546
Maina Marianna, rivend. giorn., 15 p. Statuto . 379
Maina Pietro, 4 v. Botero. 4420
Mainardi Attilio, imp. ferr., 73 c. Re Umberto.
Mainardi Aurelio, parrucch. 19 v. Princ. d'Acaia 431
Mainardi A., rappr., 1 v. Pallamaglio 480
Mainardi Giorgio, calzolaio. acc. al 17 via S. Chiara. 449
Mainardi Gius., rappr., 46 v. Gius. Pomba . 466-77
Mainardi Luigia, tintoria, 4 c. Orbassano . . 348
Mainardi Michele commest., 658 strada Grughiasco-Moncalieri 84,392,730
Mainardi Teresa ved. Fauda 5 v. Valfenera 470
Mainart Margherita, 37 v. Accad. Albertina . 438
Maineri Enrico, leg. libri, 42 v. Barolo. . . 388-89
Maineri Eug., notaio, imp., 14 v. Bellezia 687,750-52
Mainero frat., fu Ermenegildo 484 corso Regina Margherita 437-43
Mainero Bernardino, vinaio, 54 v. Sacchi . . 570
Mainero Bernardo, uff. teleg., 50*bis* c. Re Umb. 4446
Mainero Carolina, frutta e verd., 5 v. Bellini. .605
Mainero Gius, tratt., 6 v. Alagna. 549
Mainero Leone, macch da cuc. **50-19** 40 via Melchior Gioia 484,509
Mainero Lor. Gius., disegn. comput., 60 v. San Quintino 727
Mainero Luigi, liquori e vini, 47 v. Saluzzo . 559
Mainero Luigi, dott., ag. imposte, 9 v. dei Mille. 732
Mainero Luigi, neg. vino, 40*bis* v. Princ. Tommaso 564-70
Mainero Marco carri e carrozze, 260*bis* str. Nizza 442,402
Mainero Pietro 22 v. Legnano 88
Mainero Vitt., pizzic., 30 c. Vercelli 600
Maino Giacomo 7 v. Elvo 66
Maino Gius., ispett. poste telegr., 74 v. Nizza 4443
Maino Luigi, fattor.-gas., 4 v. delle Rosine. 475-96
Mainot Captain Renato, dott. **51-30** 74 c. Massimo d'Azeglio.
Maiocchi Angelo e frat., catene oro, 407 v. Madama Cristina 360
Maiocco Domen., neg. vino, **55-25** 47 via Bernardino Galliari 564-70,4237
Maiocco Franc. tappezziere carta, 43 via Cavallermaggiore. 48,387
Maiocco G. B., decor. appart., 42 v. S. Massimo . 370
Maiocco Umb., vinaio, 45 p. Vitt. Em. I . . . 370
Maiola Delfino, avv., giud. trib., 44 v. Am. Avogadro 746
Maiolio Annib., vinaio, 218 c. Reg. Margh. . 570
Maiolo Giacomo, dott., **56-76** 32 c. Stupinigi 778 779,4064-72
Maioni Adolfo, probo-viro, 25 p. Castello .754
Maioni Enr., medico, 79 c. S. Maurizio . . . 4064
Mairano Aless., 4 c. Orbassano. 904,4222
Mairano Franc. 20 v. Montemagno. *p.* 406,4238
Mairano Severino, lavor. lamiere ferro **55-55** 27 v. Machiavelli 394
Maironetti Madd. in Fiandesio 20 via Brunetta 57
Maironi de Ponte Amalia ved. Torri, agiata, 20 p. Vittorio Emanuele I.
Maison Belfiore, manicuri, ped., 74 c. Vitt. Em. II 4082
Maison de blanc, fabb. di busti, 2 p. S. Carlo 330-44
Maison Ital. d'exportation, 47 v. Bertola . . . 547
Maj Luigi, mag. alim., 3 v. Bidone 609
Maja Ern. avv., 20 str. Valsalice. 436-64-72,424
Maja Gio. di Ilario 4 v. Monte Rosa . 407
Maja Primo, latteria, 64 c. Princ. Oddone . 580
Majares cont. Eugenia, 5 v. Parini.
Majaris Gaudenzio, vinaio. 79 c. Vercelli . . . 57
Majat frat. e sor. fu Carlo 42 v. Pifletti. 3
Majer Gius., impieg. 39 v. Giacinto Collegno 73
Majerna Franc., armaiuolo, 3 v. S. Martino . . 48
Majna e Doglio, passamant. **35-16**, 51 v. Po 356
Majo Franc., orologiaio, rim. al 17 v. Nizza 36
Majocco Ant., 34 v. S. Giulia 88
Majoni Adolfo, fotogr., 25 p. Castello 384,7
Majorana Quirino, , dott., ing., 37 via Cristoforo Colombo 948
Majotti Ang. prodotti chim., **37-83** 10 v. Ospedale 368,42
Mala Vinc., spediz., 67 c. Vitt. Emanuele II . .519
Malabaila di Canale cont^a Adele, nata Scarampi di Monale 94 c. Vitt. Emanuele II 64,484,659,7
Malabaila di Canale contessa Clem. n. Provana Romagnano, ved., palazzo Chiablese p. S. Giovanni 659,782,8
Malabaila di Canale nob. Jolanda di Luigi 94 c. Vitt. Eman. II 484,6
Malabaila di Canale conte Luigi fu conte Alfr. **15-86** 94 c. Vitt. Em. II . . .79,6
Malacarne Adolfo, smaltat., 37 v. Marco Polo 367,4
Malacarne Carlo 52 v. Am. Peyron . . . 47
Malacarne Luigi, , 40 v. della Rocca 805-4
Malacarne Maria-Madd. in Piatti 270 str. Nizza. 442
Malacarne Mario, dott., imp., 52 v. Am. Peyron . 696
Malacarne e Vergnano **9-03** amido di riso, 4 v. Passalacqua 428-5
Maladorno Cesare, dott., 26 v. Mazzini. 783,4065-7
Malagodi Evaristo, , prof., 43 v. Garibaldi 955-70
Malagoli Evang., banco lotto, 48 p. Vitt. Em. I. 732
Malan Achille, ing., 78 c. Reg. Margherita. . . 362
Malan Arnaldo, med.-chir., 40 c. Oporto . 778-79-88 4065-73
Malan Guido, medico, 13 v. Princ. Tommaso. . 777 854-56,4065
Malan Gustavo e Giulia 24 v. Rossini 444-50-53
Malan Luigia, Ern., Selina. Maria ed Emma fu Luigi 2 v. Cottolengo 39,80
Malan Maria in Lupi 299 str. Pecetto. . 424
Malan Noelia, 74 c. Vitt. Em. II. 855
Malan Susanna, 32 v. Marco Polo. 856
Malanchini Procolo, capo-tecnico, 15 v. S. Paolo 755
Malandrino Domen. 3 v. Rosazza. . . . 43
Malandrino G. B. 22 v. Brusnengo. . . . 37
Malandrino Margh., tratt., 9 v. della Vittoria 549
Malandrino Pietro, locanda, 25 v. S. Tomm. 4065,555
Malandrino e C., carrozz. autom., 3 v. Rosazza 493
Malandrone G. e figlio neg. terraglie, 8 p. Statuto 574
Malanetto Cater., tratt., 94 v. S. Secondo . . 549
Malano Franc., geom., 18 v. S. Giulia . . 1045
Malano Giac., impieg., 18 v. S. Giulia . . 755
Malano Gius. 8 str. S. Paolo. 450-80
Malano Gius., mediat. verdura, 32 v. Borgo Dora 605
Malano Margh., negoz. verdura, 29 c. Valentino 605

Malaspina Carlo, maestro canto, 14 p. V. E. I *p.* 4014
Malaussena Gustavo, ragion., 38 c. Francia.
Malchiodi Ercole, avv., impieg. mun., 7 v. Villa della Regina 4089
Malcotti frat. e sor. di Martino 2 v. Rosine 143
Malcotti Angelo 42 v. Cernaia 444
Malcotti Ang. 57-96 48 v. Am. Avogadro . 4497
Malcotti Bernardo geom. (Beinasco) 95,4245
Malcotti Carlo impres., 4 v. Burdin . 434,446
Malcotti Gio. Batt. fu Dionigi (Beinasco) 95
Malcotti Martino, , geom., 2 v. Rosine . 443
Malerba Luigia, neg. legna, 47 v. Barbaroux . .409
Maletta Franc., ten gener., console, 4 v. Artisti 636
Maletti Adeodato, impieg. mun., 54 c. Oporto 904
Maletti G. (Ditta), neg. vino, 68 str. Lanzo 564-70
Maletti Teresa fu Gio. 16 v. Piossasco . 426
Maletti Vitt., tipogr., 467 c. Reg. Margh. . . 384
Maletti Podio Giuseppina, modista **49-19** 44 v. Cernaia 324-28
Maletto Domenico 64 v. Cesana 54
Maletto Gaspare e cons. mag. alim., 45 via S. Donato. 177,592
Maletto Gius. fu Gius. 40 v. Entraque . . 66
Maletto Luigi, tratt., 40 v. Fabro . . . 549
Maletto Maria e Canavesio Tommaso 42 via degli Approcci 47
Malfatti R., parrucch., 422 str. di Nizza . . .454
Malfatti di Monte Tretto bar. Matilde n. Sallier de la Tour, 48 v. Maria Vittoria . 670-75
Malfatti di Monte Tretto bar. Stefano **57-09** 48 v. Maria Vittoria 675
Malfatto famiglia, 53 v. Massena.
Malfettani Ang., **29-47** segret.-economo R. Univers., 9 v. Andrea Doria . 937-38,4440
Malgara Enrico 24 v. Valeggio . . . 90,4206
Malingri di Bagnolo conte Aimaro Alessandro, ten. gener. **64-89** 44 v. Po 659
Malingri di Bagnolo cont. Anna n. Lomellini d'Aragona **64-89** 44 v. Po 659,944
Malingri di Bagnolo nob. Caterina, Barbara e Laura di conte Aimaro Aless., **64-89** 44 v. Po 659
Malinverni frat. 6 v. Ceresole 50,52
Malinverni Carlo avvocato, 3 e 5 via Allioni 44,44,432-47
Malinverni Elvira in Ballerini 304 strada ai Ronchi 442
Malinverni Ferd., avv., 3 v. Beaumont. . . 1020
Malinverni Guido, off. mecc., 5 v. Allioni . . 486
Malinverni Igimio fu Gio. 9 v. Crissolo . 60
Malinverni Luigi, avvocato **57-24** *studio* e v. Fabro, *abit.* 5 v. Princ d'Acaja. . 1020
Malinverni Luigi, imp. mun., 45 v. S. Antonino 687 750-52
Malinverni Ottavio, , avv., *studio* **84-62** 28 Montecuccoli, *abit.* 20 v. Napione 838 1020-247-24
Malinverni Vittoria in Ravanni 74 str. di Moretto. 49
Mallarè Maria Ter. ved. Mesturino, tabacc., 24 c. Valentino 730
Mallarè sor., sarte, 45 v. Pietro Micca . . 324
Malle Marco, farm. **88-97** 4 p. Statuto 863,4077-84
Malle Mario, avv., 3 v. Ponza 1024-468
Malnig conte Cesare, avv., 5 v. Gio. Prati 1162-63
Maloria orelle, agiate, 43 c. Valentino.
Maloria elina in Govean 66 c. Principe Odone 432
Malosso Ern., vinaio, 3 v. Cottolengo . . 570
Malsebe ius., tratt., 40 str. Val S. Martino 549-92
Malles valore, dott. in leggi (studio Falco) 2 S. Dalmazzo.

Malvano Aug. ing. **54-03** 49 v. Mazzini *p.* 98 414-27-74-75,4039
Malvano Celeste in Ovazza 17 v. Pastrengo 424 435
Malvano Cesare 80-82 24 c. Vinzaglio 98 444-27-74-73
Malvano Edoardo, dott., archiv., 25 corso Vitt. Em. II 736
Malvano Elena Susanna in Benedenedetti 74 c. Vittorio Emanuele II 97
Malvano Eleonora in Malvano Giuseppe 440 str. ant. Druent 65,91,96 474
Malvano Enrico **50-60** 25 c. Vitt. Em. II . 4499
Malvano Erminia ved., 47 v. Saluzzo . . . 859
Malvano Feder., , dott. agente assic. **2-05** 9 v. Pietro Micca, *abit.* 49 c. Oporto 20,501-44
Malvano Gius. fu Moise 25 corso Vittorio Eman. II . 45,96,132-73-83,775,852-53,4499
Malvano Ida, 25 c. Vitt. Emanuele II 782
Malvano Umb., ing industr. 57 c. Re Umberto 4449
Malvano Vittorio, rappres. **84-66** 3 v. Rodi. 546
Malvano-Bachi Raffaella, agiata, 57 c. Re Umberto.
Malvano-Levi Amelia, 57 c. Re Umberto . . . 852
Malvasi Macedona, impieg., 40 c. Valentino.
Malvezzi coniugi 32 v. Montemagno . . .406
Malvicini Gio., imp. mun., 52 v. S. Quintino . .704
Malvicini Oreste, 52 v. S. Quintino 4424
Malvicini Ottavio, 26 v. S. Paolo 4424
Malvicini-Alloatti Francesca 46 v. Canova 44 805
Mamini Candido Attilio, avv. proc., 5 piazza Consolata 4021-29
Mamini-Farinetti Vittoria, maestra mun., 49 via Belfiore 985
Mammone Arturo, rappr. vini Marsala **54-23** 7 v. Petrarca 543
Mamoli Angelo, , contr'ammiraglio, 28 via Governolo. 4444
Mamoli Aurora, agiata, 28 v. Governolo.
Mamoli G. e C., apparecchi gas e luce elett., 29 v. Lagrange 477
Mamoli Olga di comm. Enr. 337 str. Eremo 67
Mampreso Maria, mag. alim., 3 v. Calvo . . .592
Mana (Ditta di Demartini Maria ved. Mana), banca, 20 v. Ottavio Revel, *filatura* a Saluzzo 347
Mana Giuseppe, impieg., 24 v. Bidone.
Mana Luigi, forn., acc. al 43 v. Princ. Amedeo 642 754
Mana Luigi fu Gio. Pietro 23 v. Monginevro 404
Mana Margh., mag. alim., 29 v. Germanasca . 592
Manacorda Adele, agiata, 45 c. Oporto.
Manacorda Clotilde, sarta, 63 v. Saluzzo . . . 324
Manacorda Eug., ristorante. 48 c. Vercelli. . .555
Manacorda G., vinaio, 63 v. Saluzzo 570
Manara Enrichetta fu Pietro 24 v. Cavour. 48
Manara G., tabacc., 34 c. Moncalieri 730
Manara Luigi, 34 c. Moncalieri. 4242
Manara Maria Anna, modista, 2 v. Andrea Doria 328
Manara Paolo, macell., 203 str. di Francia. . 648
Manara Teodoro, avv., 3 v. Consolata . . 808,4024
Manassero B., impagl. sedie, 4 v. Fucina. . . .400
Manassero Bartolomeo, caizol., 18 v. Bellezia 449
Manassero Carlo, capo-uff. post., 54 v. Mazzini 4447
Manassero Dom., avv.-proc. **34-74** 40 p. Statuto 795-99,4024-29
Manassero Emilio, viagg.-piazzista, 47 v. Belvedere.
Manassero Emma, 4 v. Volturno 944
Manassero G. B. fu Gius. avv., 335 str. Mongreno 404
Manassero Gio., dott., farm., 26 v. Acc. Albertina 4077
Manassero Gius., vinaio, 65 v. Parma 570

Manassero Guglielmo, 32 v. S. Quintino . *pag.* 1223
Manassero T., depos. tilati, 8-10 v. S. Domenico 341
Manassero di Costigliole nob. Fel., ☎, avv., 8 v. Bogino 659,725
Manavello Franc., 125 c. Reg. Margh. . . 436
Manavello-Grosetti Margh. **2-01** caffè, angolo p. Eman. Filib. e c. Reg. Margherita 462,554
Manca coniugi, calzol., 190 c. Reg. Margh. . . 449
Manca Francesco, rag., 4 v. Saluzzo.
Manca Giovanni, pittore, 22 c. Reg. Margh. 1053-54
Manca Ida, direttr. scol., 29 c. Valentino . 829,980
Manca Luigi, calzolaio, 190 c. Reg. Margherita. 449
Manca di Villahermosa fratelli fu Gio. 3 v. Porta Palatina 429
Manca di Villahermosa Angela Ernesta di Enrico 3 v. Porta Palatina 429
Mancardi Franc., neg. verd., 7 c. Re Umberto . 605
Mancardi Maria ved. Borbonese 44 via Aurelio Saffi 430
Mancasali Ant., impieg., 63 v. Mad. Cristina 1455
Manca-sola Gio., ombrellaio, 48 v. Roma 356,443.890
Manchera Ang., parrucch., 7 c. Ponte Mosca . . 431
Mancini Dom., comm. Uff. Regist., 25 v. Garibaldi 734
Mancini Gio., banco lotto, 3 c. Vinzaglio . . . 732
Mancini Giorgina, professoressa, 3 c. Oporto. . 994
Mancini L., levatr., 2 v. Thesauro e 44 v. Nizza . 884 4085
Mancini Natale, latteria, 4 v. Montebianco . . 580
Mancini Vitt., med.-chir., 10 v. S. Teresa 1065-72
Mancio Adel. ved. e figli 26 c. Massimo d'Azeglio 97.446
Mancio Camillo, ☎, 4 v. Marenco . . . 1485-89
Mancio G. e figli, neg. carta **47-86** 2 via Coffolengo 386
Mancio Giulio, commerc. 13 v. S. Agostino. 480
Mancio Luigi, ☎, 4 v. Marenco 1458
Mancio-Carbone Adelaide **43-88** 30 v. Orto Botanico.
Mandalino Achille 22 str. S. Paolo 150
Mandelli Lucia ved., macell., 20 v. Carlo Alb. 648
Mandillo Agnese in Morano 20 v. Barolo 24,464
Mandina Carlo, maestro mun., 52 v. dei Mille. 978
Mandirolo Angelo, sarto, 37 v. Lagrange . . . 332
Mandolino Ant., 43 c. Massimo d'Azeglio . 97
Mandosio Fiorenza, sarta, 2 v. Genova 324
Mandosio Franc., agente imp. dir., 5 v. Rosine . 732
Mandosso Cellino, macell., 28 v. Massena . . . 620
Mandosso Egidio Ermeneg. e consorte 7 v. Barbaroux. 22,476
Mandosso Egidio di Luigi 5 v. Sassari . 457
Mandosso Gius. 22 v. Aporti 47
Mandosso Virg., pettinatr., 2 v. Rodi. 435
Mandosso-Reano, sart., 9 p. Statuto 324
Mandrile Lucia in Fiorio 46 v. Massena . 97
Mandrile Maria in Fogliatti 675 str. Pronda 433
Mandrilli Giacomo, ☎, ing., ispett. ferrovie, 45 v. Saluzzo 1452
Mandrino G. B., caffè, 48 c. Vercelli 555
Mandrino Gio., ☎ geom., 45 v. Artisti 48,826-54 4126
Manelli Felice, pizzic., 244 v. Nizza 600
Manelli Paolo Carlo, avv. **53-11** 8 v. Consolata; *abit.* 23 v. Susa 747,1021
Manello Aless. 5 v. Quittengo. 434
Manello Aless., fattorino-gasista, 12 v. Giulio . . 475
Manera Costanzo, ufficiale post., 44 v. Cavour. 1443
Manera Davide, drogh., 41 v. Alessandria . 438,731
Manera Ernesto, paste alim., 54 str. Pianezza . 609
Manera Gius. 29 v. S. Anselmo 455
Manera Laura, prof., 63 v. Cibrario . . 963,1003
Manera Maria, maestra, Ist. Duch. Isabella. . 1003
Manero Antonio (eredi) 49 v. Pinelli . . 426
Manero Carlotta in Enr. 20 v. Ceva. . *pag.* 51
Manero Edoardo 2 c. Vitt. Eman. II . . . 485
Manero Lucia in Dell'Acqua 20 v. Ceva 51,106
Manero Maria ved. Billia 2 c. Vitt. Em. II . 484
Manero Maria in Tessuto 20 v. Ceva . . . 51
Manero Rosa ved. Marchisotti 20 v. Ceva . 51,106
Manetti Mario, parrucch., 205 str. Casale. . . 434
Manfred-Giganti Caterina, levatr., 22 v. Montebello. 709
Manfredi (*vedi* Luserna).
Manfredi, agenz. colloc., rimp. al 18 v. Pal. di Città 50
Manfredi, agenz. d'affi., 73 c. Vitt. Em. II . . . 508
Manfredi sor. fu Pietro 46 v. Lagrange. . 8
Manfredi Ang., orolog., 134 c. Reg. Margherita. 30
Manfredi Angela in Sciolla, drapp.-lan., 9 via Montevecchio 33
Manfredi Attilio, caffè ristor., 34 c. Valentino 349
Manfredi Benedetta, agiata, 50 v. Cavour.
Manfredi Candido, orolog., 148 c. Reg. Margherita 50
Manfredi Carlo (Ditta di Moglia Gius.), emp. chinc., 7 v. Carlo Alberto 391,452
Manfredi Carolina, levatrice, 42 v. Basilica . 408
Manfredi Celest., orolog., 49 v. Monginevro . 200
Manfredi Dom. di Bern. 6 v. Monginevro . . 43
Manfredi Filippo fu G. B. 249 v. Montanaro 43
Manfredi Luigi 63 v. Massena . . . .
Manfredi Maria Teresa ed Isabella di Ferd. 37 v. della Rocca 43
Manfredi Pietro e Angela con. 6 v. Montalto 43
Manfredi Pietro, impieg. daz. (barr. Chieri) . 200
Manfredi Seraf., sarta, 40 v. S. Teresa . . . 325
Manfredi Teresa, caffè, 94 str. Stupinigi . . .
Manfredi Vinc., caffè, 25 c. Peschiera. . . . 355,50
Manfredini Adriano, sart. **26-94** 5 v. Ospedale 35
Manfredini P., insegne, 196 str. Francia . . 467
Manfredo-Forno Adele, mercerie, 37 v. Roma 34
Manfrino sorelle, sarte, 5 v. Torquato Tasso . 2
Manfrino G., pasticc., 4 v. Porta Palatina . 376
Manfrino Genesia, lavori in capelli, 43 v. Perrone e 28 v. Cernaia 43
Manfrino e Lignetti, ripar. automobili, 2 corso Reg. Margherita 4
Manfroni Duilio, parrucch., 24 c. R. Parco . . 31
Mangatia L., mercerie, 44 c. Princ. Oddone . 43
Manghi Ida, chiromanzia, 2 v. Garibaldi . . 487
Manghi, sete e guerniz., 22 v. Mad. Cristina e 26 v. S. Anselmo. 320-23-46
Mangiardi Cristina ved. Perlo, mag. alim., 3 piazza S. Martino 92
Mangiardi Gio., calzol., 6 v. Carrozzai . . 459

Mangili Innocente (Soc. Anon.) spediz. **58-39** 87 v. Madama Cristina 49
Mangini Enea, fotogr., 3 v. Roma 25
Manicomio (*R.*) **80-83** *uffici amministrativi*, **87-72** *uffici sanitari* 22 v. Giulio e **8-31** Collegno; *Ricovero provinciale* **62-75** str. di Pianezza . 63,80,436-53
Manifatture:
Cinematograf « *Photo-drama* », *direz.* **21-69** 46 c. Reg. Margherita, *teatro di posa* in Grugliasco 43
Ciriè tilati, 49 c. Oporto 34
Cuorgnè **1-28** 8 c. Re Umberto. . . . 344
Dora (Soc. Anon.) **81-63**, *stab.* **84-23** 38 v. Nole 143,
Italiana Cinghie, Massoni e Moroni **2-** 56 v. Venti Settembre 344-86-95,424-
482-83-84,500
Italiana di cartonaggi, A. Tonelli (Soc. Anon.) **27-27** 42 v. Giac. Collegno 77,

Manifatture (segue):
Lane in Borgosesia **1-49** 46 c. Re Umb. *pag.* 344 1200-42
Lucento, tilati di lana e cotone **11-54** 77 str. Lucento 344
Martiny amianto, gomma elastica, cinghie, isolanti termici ed elettr., impermeabili. *negozio* **6-13** e **6-14** 5 via Monte Pietà. *uffici* 8 e 40 v. Monte Pietà. 460-77,336-44-72-85-86-95,423-24-26-27 444-45-53-54-56-57-64-72-73-82-83-84,500,603
Nazion. di confezioni ed affini, 49 c. Raffello. 325 335-36-65

Pellami e calzature (Soc. An.)

uff. **36-36** 8 via Miglietti **11-99** *dep.* 40 v. Garibaldi 400,449,1203
Poirino **4-59** *uff.* 9 v. Carlo Alberto 340-42,1202
Pont **11-01** 12 v. Donati 340,1202
Rivarolo e *S. Giorgio Canavese* **9-09** 1 via Meucci (p. Solferino) 340,1204
Signa, terre cotte artist., 5 v. Acc. Albertina. 374
Stores, 42 v. Bava. 370
Tabacchi **4-61** Regio Parco . 437-43,729
Veneziana Frangie e Fiori in perle. Fabbr. (Venezia, palazzo Labia), *amm.* **22-08** 2 v. Meucci 359,458,547
Maninna Franc., lavori in capelli, 44 v. Basilica 434
Manino Alessio, imp. mun., 25 v. Superga . . 704
Manino Andrea, barcaiuolo, 2 c. Tortona. . . 344
Manino Batt., corriere, 44 v. Roma. 325
Manino Carlo, barcaiuolo, 2 c. Tortona 344
Manino Oreste, maestro mun., 474 c. Peschiera 976-93
Manis Silvio, farm., 4 v. Genova. 1077
Manis-Soldati Anna, prof., 46 v. Giulio 967
Manissero Luigia, sarta, 30 *bis* v. Princ. Tommaso 325
Manissero Luigia, tintoria, 15 c. Valentino. . 348
Manissero Romolo, 254 c. Peschiera . . . 1444-92
Manissero Vincenzo, ☎, 22 v. Sacchi . . 1492-226
Manna Carlo, macch. Singer, 29 v. Roma. . . 481
Manna Emma, maestra mun., 9 c. Vitt. Em. II . 987
Mannajoni Gio., ☎, farm., 21 c. Pr. Oddone. . 759
Mannati Maria in Polto 2 v. Carlo Alberto 43,48
Manni Amos, dott., prof., 46 v. Crissolo. . . . 962
Manni G. B., imp. post., 109 v. Cesana . . . 1442
Mannino barone Don Antonio, ✠, ❋, Senatore del Regno, 19 v. Ospedale . 624-32-34-57 659,844,949-23-27,1441
Manno nob. Ant., Paolo, Eugenio e Claudia, 19 v. Ospedale 659
Manno baronessa Carlotta nata de Laugier, 49 v. Ospedale 659,845
Manno bar. Eleonora n. Cordero di Vonzo, 49 via Ospedale. 659,796,840-41-45
Manno nob. avv. Giulio, ☎, Cons. Corte d'Appello, 29 v. Princ. Amedeo. . . 659,744
Manno bar. Gius., ing., 19 v. Ospedale . . . 659
Manno Margherita, 47 v. Arsenale.
Manno nobile Maria nata Cordero di Vonzo, 29 v. Principe Amedeo 659
Manno sorelle, sarte, 9 v. Deposito 325
Manno Carolina di Bartol. 9 v. alla Parrocchia (Cavoretto) 420
Manoiino Pietro, pensionato, 50 v. S. Chiara.
Manoletti Mario, rag., 36 v. Marco Polo . . 1004
Manotant Leonardo, prof., direttore scol., 28 via Giac. Collegno . . 823-25-49-73,974-94,1428
Manout Martino, incis., 108 c. Reg. Margherita 393
Manout-Bruneri Luisa, maestra mun., 28 via Giac. Collegno. 974
Mansegna Nunzio, avv., 27 v. Orto Botanico. . 737
Mansero Giuseppe, materassaio, 4 v. Bidone . 435
Mansi Angelo, liquor. **29-75** 43 v. Nizza . 554-59

Mantelli Art., fotogr. **52-22** 40 v. S. Massimo *p.* 384
Mantelli Candido **34-55** med.-chir., 7 corso Francia. 789,944-47,1065
Mantelli Dalm., avv.-proc., 16 v. S. Dalmazzo 1024-29
Mantelli Ern., prod. vini, 4 v. S. Chiara e docks Torino-Dora, pad. 6. 563-70
Mantelli Leonardo 46 v. Lombardore . 90,564
Mantelli Luigi Alberto, avv., 16 v. S. Dalmazzo 1024
Mantellino G. e C. calderai **24-11** 37 *bis* c. Verona 477,499
Mantellino Giacinto, farm. **84-51** 404 corso Francia. 1077-84
Mantellino Gius., industr., 37 *bis* c. Verona.
Mantello Enr., impieg., 43 v. Po.
Mantero Carlo, parrucch., 20 v. Po 431
Mantero Goffredo 37 v. Vincenzo Vela . 484
Mantica (*vedi* Galli della).
Mantilaro Antonietta, mag. alim., 6 c. Tortona 592
Mantovani Alfr., parrucch., 28 v. Berthollet. . 431
Mantovani Carlo, 6 v. Maria Vittoria. 996
Mantovani Gherlone Emilia **80-38** 2 corso Peschiera. 995-1422

Mantovani C. e C.

velocipedi e pneumatici *ufficio* **13-86** 6 v. Maria Vittoria, *stab.* **4-03** 47 v. Barolo e 4 v. Lessolo. 46,89,341-64-85 386,423-24-53-54-73-82-89-90-91-96,1082-84
Mantovani Ubaldo, rag. **51-34** 41 v. Ormea . 1046
Manuel coniugi, tratt., 2 v. S. Rochetto 549
Manuel Luigi e cons. 9 v. Motterone. . 106-09
Manuel Natalina, tabaccaia, 44 v. Nizza . . . 730
Manuelino Giacomo, latteria, 9 v. Valp. Caluso. 580
Manuelli coniugi, pizzic., 26 v. Balme. 592
Manuelli Andrea, ☎, medico Ospizio di Carità, viale Stupinigi 799,1065
Manuetti Luigi, corr. **27-67** 5 c. Ponte Mosca (alb. Firenze) e 24 v. S. Tommaso . . 520-22
Manza Delfina in Manzon Michele 86 via S. Donato 439-48-52
Manzella Ant., imp. telegr., 452 c. Reg. Margh. 1146
Manzetti e figli, calzol., 42 v. S. Teresa . . . 447
Manzetti Vitt., ☎, dirett. poste, 7 v. Biamonti 1444
Manzetti e Zabert, neg. cuoi e calzol., 4 c. Duca di Genova 442-47
Manzini Amerigo **5-36** 95 c. Reg. Margherita 896 1094-97
Manzini, Gasparini e Preverino, avv. studio legale **42-05** 34 v. Cernaia 306
Manzini Vinc., ☎, prof. avv. **42-05** 1 via Giannone 749,1024-92
Manzo Gio. di Bern. 35 v. Bologna . . 32
Manzo Tommaso, vinaio, 35 v. Bologna . . . 570
Manzon ved., mag. alim., 102 c. Vitt. Em. II . 592
Manzon Maria, salsam., 41 v. Garibaldi 600
Manzon Maria ved. Rigat mag. alim., 42 via Silvio Pellico 429,592
Manzon Michele fu Franc. 86 v. S. Donato 439-52
Manzon Michele, neg. guanti, 45 v. S. Quintino 444
Manzon Pietro fu Giac. 3 v. Cristalliera . 60
Manzon Rosa e Maria 396 str. S. Vito. . 457
Manzone frat., mercerie, 6 v. Berthollet e 9 via S. Donato 343-53
Manzone Alessandro, bottaio, 52 c. Vercelli . . 405
Manzone Carolina, latteria, 62 v. Nizza. . . . 580
Manzone Claudio fu Baldassare 33 v. Fréjus 74
Manzone Dom., pescheria, p. Em. Filib. (tett. pon.) 598
Manzone Enrich. in Botta 84 v. S. Donato 98,448
Manzone Ernesto, prod. vino, 21 v. Juvara 563-64
Manzone Ern., vetraio **65-13** 40 v. Lagrange 373
Manzone Gio., liquor., 48 v. dei Mille 559
Manzone Gius., parrucch., 62 v. Nizza . . . 434
Manzone Michele 23 v. Medail 98
Manzone Natale, macell., 44 v. Piossasco . . . 648

Manzone Sec., tratt. 34 c. Novara. *pag.* 413,549
ManzoneVinc., dott., 8 c. Vitt. Em. II (oltre Po) 934,4077
Manzoni frat., biancheria 56-21 9 v. S. Donato 344
Manzoni Alessandro, 25 v. Le Chiuse 930
Manzoni Agostino, v locipedi, 14 v. Foscolo . 490
Manzoni C., mode e novità, 58 v. Venti Sett. . 325-34
Manzoni G., pasticc. 63-72 28 v. Venti Sett. . 576
Manzoni G. B. e Giacomo 16 v. Foligno . 70
Manzoni Gius., litogr. 38-10 7 v. Fucina. 382 1478
Manzoni Gugl., comm. banca, 11 v. S. Teresa 879,1478
Mapelli frat. e sor. di Vitt. 7 v. Bellezia . 27,78 91,430
Marabotti Giuseppina, agiata, 30 v. Roma.
Marabotti Sec., rag., cancell. Trib., 30 v. Roma . 746
Marabotto Andreina, prof.a, 5 v. Bidone . . . 964
Marabotto Rosina, maestra mun., 9 v. Principe Tommaso 980
Maradini Italo e cons. 26 v. Revello . . . 138
Maraini Bernardino, ing. 82-67 38 v. Sacchi 1039
Maraini Gio. fu Gio., 39-59 15 v. Piffetti e 6 v. Schina 425-58
Maraldi Olga in Sartorio 77 str. Moncalieri 402
Marana cont. Carol, ved. Nomis di Cossilla e figli (Roma) 73,427-74
Marandri (tecnografia) 9-49 1 v. Gio. Prati . 382-83 395,460,503-5 4-09
Maranetto coniugi, cartol., 404 str. Lanzo . . 390
Marangoni Aless., ✠, avv., 22 p. Solferino 83-24 *abit.* 8 c. Re Umberto. . 1021-462-93 1210-45-26
Marangoni Carlo, avv., *abit.* 8 c. Re Umberto e 22 p. Solferino 1021-405-94-96-97-98-200-14
Marangoni Franc., prof., 61 c. Vitt. Eman. II . 847
Marangoni Giuseppe, dott., 8 c. Re Umberto . 1245
Marangoni Ignazio 25 v. Levanna. 89
Marangoni L. Ferdinando, med.-chir., 4 via Garibaldi 777,844,1065-73
Marangoni Luigi, agiato, 22 v. Genova.
Marangoni Luigi, medico-chir., *studio* 6 p. Carignano 1065-73
Marangoni V., *Calzoleria Moderna*, 24 v. Mazzini 447
Marangoni e C., sugheri ficio e turacc. 62-05 9 p. Carlo Em. II 426
Maranzana Ottavia, dottoressa, 40 v. Mazzini . 963
Maraschi frat. (Soc. An.) 16-12 11 via Cavour 16-11 6 v. Donizetti 64,427,556,1240
Maraschi Achille, mode e nov. 63-81 ang. via Rodi e Bolero 325-35,1110
Maraschi Achille detto Riccardo 28-43 7 v. Petrarca 123-46,1110-240
Maraschi Gius., parrucch., 7 c. Re Umberto . 431
Maraschi Pietro, 75 c. Re Umberto 1240
Marasso Bartol. fu Gius. 27 v. Principe Tommaso 404
Marasso Ern., appar. per acque gasose 31-73 57 v. Monginevro. 509-61-62
Marasso Gius., mag. alim., 27 v. Cibrario . . . 592
Marasso Luigi neg. stracci e mobili 41-70 7 v. Bormida e 239 v. Nizza 34,111-24,335-98
Marasso Maria 26 v. Priocca. 36
Marasso Nicola, scampoli, 17 v. S. Agostino . . 336
Marasso-Pelizzoni Candida, scampoli, 53 via Gioberti 336
Marasso Rosa ved. Beccaria 11 v. Bra 35 44,72,171
Marazio di S. Maria Bagnolo bar. Alessandro, 7 v. Matteo Pescatore 659
Marazio di S. Maria Bagnolo nob. Gabriella in Gusberti, 11 v. Vanchiglia 659
Marazio Gio., avv., 52 v. Mazzini . 798-99,1021-97
Maraziti Carlo, telegr., 7 v. Nizza 930,1146
Maraziti Raff., uff. d'ord., 24 v. S. Dalmazzo *p.* 738
Marazzani Rob., avv.-proc., 48 v. Juvara . . 1021-29
Marca coniugi 40 v. Verzuolo 478
Marca Giov., usciere, 46 v. Corte d'Appello . . 745
Marca Emilio, meccan., 37 v. Aosta. 486
Marca-Aimonetti Serafina 4 v. Miglietti. . 400

Marcacci Mario, margarina, 49 corso 39 c. Dante 575-81-83-92,600-02-42

Marcantoni Lupicino fu Aur. 233 str. Nizza 414
Marcarino Rosa, mag. alim., 32 v. Valprato . . 592
Marcato coniugi, drogh., 45 v. Stampatori . . 438
Marcato Gius., guardia forest., 2 c. S. Martino 739
Marcelli Gius., uff. giudiz., 36 v. Venti Settembre 748
Marcellin Lorenzo 62 v. Aosta. 46
Marcellino Claudio, telegr., 9 p. Solferino . . 414
Marcellino Emanuele, 40 c. Vitt. Eman. II . 1433
Marcellino Giovanna, imp. post., 4 p. Solferino 414
Marcellino Gius., imp., 46 v. S. Franc. da Paola 726
Marcellino Giuseppe, materass., 65 c. Vittorio Em. II e 2 v. Gioberti . . 341-74,455,1433
Marcellino Teresa, neg. verd., 6 v. S. Quintino . 60
Marcenaro Pietro, uff. post., 7 c. Valentino . . 414
Marcenati Alfredo, ing.-arch., 9 v. Piana . 1039
Marcengo C., incisore, 48 v. Venti Sett. 392-93,998
Marchelletta Ant., parrucch., acc.al 3 v. S. Anselmo 43
Marchelli frat. e sor. fu Ang. 27 v. Cernaia 54,181
Marchelli Ambrogio, avv. proc., 24 v. Cernaia 1021-2
Marchelli Luigi, ing. 82-49 27 via Cernaia. 804,1039-5
Marchelli Riccardo, rag., 27 v. Cernaia.
Marchello sor., lingeriste, 53 v. Venti Settembre 33
Marchello Gius. 48 v. S. Bernardino . . 4
Marchesa, *villa* 605 Lingotto.
Marchesa A. (Ditta), ottico, p. S. Carlo 44 ang. v. Ospedale 4
Marchesa Achille, nichell., 44 v. Cavour. . . 3
Marchesa Luigi prof., 49 v. Superga . . 4
Marchesa Pietro fu Gio. 48 v. Cernaia . 406-2
Marchesa-Rossi sorelle, mercerie, 23 v. Nizza . 4
Marchesa-Rossi Lina, sarta, 40 c. Princ. Oddone. 32
Marchese frat., vinai, 9 v. pal. di Città . . . 5
Marchese Anna 6 v. Cernaia. 4
Marchese Carlo, ✠, ⛪, cav. nell'Ord. militare di Savoia, vice-ammiraglio a riposo. 4 v. Broglerio 908,111
Marchese Carlo, pasticc., 45 v. S. Secondo . 5 70
Marchese Caterina, mag. alim., 7 v. Plana . 592,6
Marchese Luigi, 3 c. Reg. Margherita. . . . 124
Marchese Luigi, med.-chirurgo, 46 v. della Rocca 406-72
Marchese Massimo Gio., 4 v. Sagliano . 4
Marchese Pietro, impieg. 46 v. della Rocca.
Marchese Pietro fu Gio. 48 v. Cernaia . . 42
Marchese Virg., mag. alim., 9 v. Villa Regina 592
Marchese Virginio Raimondo 6 v. Cernaia 82,83,10
Marchesi coniugi, mag. alim., 46 c. Tortona 92
Marchesi frat. e sor. 5 v. Bodoni 2
Marchesi Alberto, abiti fatti 30-55 4 via S. Teresa 3
Marchesi Angela, maestra mun., 38 v. Accademia Albertina. 86
Marchesi Emilio, pizzic., 46 c. Tortona . . . 79
Marchesi Enrico, ⛪ ingegn. 12-36 10 v. Passalacqua e 35-37 c. Dante . . 156 997,1039-400-01-93-2 4-26
Marchesi Feder. in Cibrario 45 v. Schina 13 3 156
Marchesi Gius., cassiere daz., 89 v. Saluzzo . 97
Marchesi Isab. in Garelli 9 v. Alfieri 14 2 156
Marchesi Nino, disegn. litografo, 232 c. Reg. Margherita 3 1207

Marchesi Tullio, ⛪, magg. artigl. 4 v. della Zecca . . . . . *pag.* 4223
Marchetti frat. e sor. fu Roberto 171 via Sei Ville 459
Marchetti sor., merc.-chincg., 35 c. Re Umberto. 353
Marchetti Alb. fu Carlo 114 str. Casale . 46,66
Marchetti Ang. e consorte 32 v. Borgomanero 34
Marchetti Annetta, mag. alim., 24 v. Bidone. . 592
Marchetti Ant. fu Giulio, passamanterie, 22 v. Foggia 350
Marchetti Celest., velocipedi, 4 v. Allione . . . 490
Marchetti Enr., rappr., 59 c. Moncalieri 844,869
Marchetti Ern., vinaio, 452 c. Reg. Margherita 370
Marchetti Francesca in Ajmone-Catt. Pietro 41 v. Guastalla 84
Marchetti Francesca, panett., 48 v. S. Rocchetto 642
Marchetti Gio., pizzic., 9 v. Cibrario 600
Marchetti Gio., tipogr., 2 v. Andrea Doria . 1424
Marchetti Gius., 27 c. Raffaello 1424
Marchetti Gius., parrucch., 65 v. Villafranca. 432
Marchetti Luigi, impieg., 76 c. Reg. Margh. . 729
Marchetti Luigi, parrucch., 32 v. Ormea . . 432
Marchetti Luigia, tratt., 40 v. Rivalta . . . 350
Marchetti Maddal., affittacamere, 38 v. Pr. Amedeo 506
Marchetti Maria, agiata, 46 v. della Rocca.
Marchetti Maria, mercerie, 45 v. S. Secondo. . 353
Marchetti Nicola, tratt., 6 v. Lesdiguières . . . 545
Marchetti Oscar, agg. canc., 2 c. S. Martino . 745
Marchetti Tito, 38 v. Mazzini. 880
Marchetti Ugo (eredi) 171 v. Sei Ville . . 459
Marchetti Vitt., chimico, 44 v. Marco Polo.
Marchetti Vittorio e C., essenze ed estr. per confett. e liquor. 85-10 7 c. Siccardi 427,556
Marchetti e Garrone 4 v. Pomaro 128
Marchetti di Muriaglio nob. Alberto 48 v. Bogino . 74,409-28-50,659,1148-30-234
Marchetti di Muriaglio conte Edoar., 2 v. dei Mille 1148
Marchetti di Muriaglio nob. Enrichetta Giuseppa in Belgrano di Famolasco 48 via Bogino 409-50,659
Marchetti di Muriaglio conte Luigi, ✠, ⛪, sost. proc. del Re presso la Corte di Cassaz. 2 v. dei Mille . . 409-28-50,659,744
Marchetti di Muriaglio nob. Maria in Brizio di Castellazzo 24 v. Lamarmora. 409-50,659
Marchetti di Muriaglio cont. Maria nata Barel di S. Albano, 2 v. dei Mille 659
Marchetti di Muriaglio nob. avv. Modesto, ⛪, 48 v. Bogino . . 74,409-28-50,659
Marchi Angelo, neg. minerali, 20 v. Catania . 426-27
Marchi Ettore, stabil. chimico 21-73 6 v. Buscalioni e 36 v. Lagrange. 440
Marchi Giacomo e Rosa 39 v. Bertola . . 84
Marchi Gius., macellaio, 204 str. Casale . . . 648
Marchi Socrate, rappr., 44 v. Marco Polo . 404,599
Marchiandi Feder., sarto, *4bis* v. Ospedale. . 332
Marchiandi Franc., drogheria, 25 v. Duch. Jolanda 438
Marchiandi Imisa, insegn., 76 c. Vitt. Em. II . 994
Marchiandi R., merc., 66 v. Belfiore 353
Marchiandi Seraf., avv., 9 p. Carlo Eman. II.
Marchiaro Luigi fu Gio. 82 v. Morosini. . 408
Marchiaro-Bellinzona Bonvinda, levatrice, 31 c. Valentino 1085
Marchisa Salvat., imp. post., 39 v. Mazzini . 1148
Marchisiani Aleardo, dott.-proc., 10 v. Piffetti. 1029
Marchisiani Carlo, imp. mun., 10 v. Piffetti . 704
Marchisio Aless. Paolo, rag., 47 c. Francia . 728,1046
Marchisio Camilla, maestra Istit. Duch. Isabella 1003
Marchisio Carlo Vinc., avv., 20 v. Garibaldi . 1021
Marchisio Faustina 62 v. Exilles. 67
Marchisio Maria Teresa 83-41 46 via Garibaldi. 43,44,73,74,76,406-63-69,825,1002
Marchisio Pietro, 26 v. Monte di Pietà.
Marchino coniugi, fornai, rimp. al 113 corso Ponte Mosca . . . . . *pag.* 612
Marchino Alfonso, pitt. decor., 38 v. dei Mille 370,1053
Marchino Giac. fu G. B. 10 str. Pianezza . 124
Marchino Giuseppa in Richieri 280 str. Ghiacciaie 77
Marchino Mario, drogh. 45 08 10 v. Cibrario 438
Marchino Pietro, teol., cappell. R. Osp. Carità, viale di Stupinigi 240,772,800
Marchio Mario, rag., impieg., 38 v. Mazzini. 1472
Marchio Modesto, 38 v. Mazzini 896
Marchio Paolo, imp. post., 38 v. Mazzini . . 1148
Marchionatti Ant. e cons. 20 v. Crescentino 59
Marchionatti Maria, commest., 3 v. Leyni . . . 592
Marchionni Fel., impieg., 6 v. Palazzo di Città 1468
Marchis Alb. e C., prod. refratt. (S. Antonino di Susa) *depos.* 43 c. Oporto 414
Marchis Ant., agente tenute Barolo, 6 p. Savoia e 7 v. Orfane 563,1410
Marchis Cesare 34-31 21 v. Pietro Micca 36 577,1423
Marchis Eugenio, ⛪, cancell., 4 v. Carmine . . 745
Marchis Gio. fu Ant. 38 v. S. Franc. da Paola 148
Marchis Gio. fu Pietro 4 v. del Campo 40
Marchis Oreste, impieg. post., 2 v. Silvio Pellico 1148
Marchis Teod. console, 68 v. Bertola 29,154,636
Marchis Vitt. cancell. cons., 45 v. S. Quintino 40 635-36
Marchisio 45 v. Caprera 42
Marchisio con. 5 v. Santità 156
Marchisio con., calzolai, 24 v. Fiano . . . 449
Marchisio con., mag. alim., 4 v. Cigliano. . . 592
Marchisio frat., confett. 54-75 2 v. Cernaia . 575
Marchisio frat. di Giacomo 225 str. Casale. 46
Marchisio fratelli, fabbrica oreficerie 13-39 23-25 v. Pallamaglio. 360
Marchisio Agostino, cappelli paglia, 42 via San Francesco da Paola 330
Marchisio Aless., imp. Comm. mil., 11 v. Bardassano 753,870
Marchisio Alfonso, macell., 17 v. Porta Palatina e 33 v. Vassalli Eandi 648
Marchisio Andrea, ✠, pitt., *abit.* 15 c. Vinzaglio, *studio* 2 v. Accademia Albertina . 86 924,1053
Marchisio Ang., fabbr. liquori 23-33 1 v. Borgo Dora 556-59
Marchisio Anna ved. Grognetti 254 c. Vercelli 1477
Marchisio Ant. (Ditta), drogh. 51-69 20 v. Mazzini 438
Marchisio Ant., tornit. legno, rimp. al 15 v. Scuole. 394
Marchisio Batt., panett., 26 v. Gioberti . . . 612
Marchisio B. e figli, litogr. 22-74 6 v. Maria Vittoria 382
Marchisio Bern., rag. Pref., 26 v. S. Secondo . . 746
Marchisio C. e F. (figli di Andrea), orefici, *4bis* v. Ospedale. 360
Marchisio Camillo, ⛪, 47 c. Oporto.
Marchisio Carlo, tratt., 62 c. Princ. Oddone . . 550
Marchisio Caterina, tratt., 27 c. Peschiera . . 548
Marchisio Clemente, 6 v. Stampatori. 896
Marchisio Delfino, 104 c. Vitt. Emanuele II.
Marchisio Ed. Amed., avv., 42 v. Maria Vittoria. 1024
Marchisio Edoardo, imp. ferr., 30 v. Montevecchio.
Marchisio Emma, sarta uomo, 2 v. S. Giulia . . 334
Marchisio Eug., vetturale, 34 v. Carlo Alberto . 544
Marchisio Fel., ✠, ⛪ 13-39 23-25 v. Pallamaglio 629,998
Marchisio Fel., sotto-capo uff. post., 54 v. Mazzini 1445
Marchisio G., tintore, 4 p. Mad. Cristina. . . 348
Marchisio Giacinta, agiata, 2 v. Manzoni.
Marchisio Giacomo fu G.B. falegn., 79 v. Colli 57

Marchisio Gian Luigi, rappr., 82 v. S. Secondo *p.* 544
Marchisio Giovanna ved. Altina 251 c. Francia 73
Marchisio Gio., avv.-proc. pubblic., *studio* 84-76 4 v. Consolata, *abit.* 86-36 44 v. Aurelio Saffi 943,1021-29-97
Marchisio Gio., meccan., 44 v. Vanchiglia . . 484-86
Marchisio G. B., geom., 27 v. Genova 686
Marchisio G. B., impieg. Uff. Reg., 25 v. Garibaldi 734
Marchisio G. B., lattoniere, 52 v. Monginevro 475
Marchisio Gius. fu Dom. 7 v. Pellice . . 422
Marchisio Gius. Carlo, impieg., 44 v. Bardassano 757
Marchisio Gius., impieg. mun., 44 c. Vinzaglio 687
Marchisio Gius., legna e carb., 37 v. Gioberti 409,570
Marchisio Gius., macell., 4 c. Duca di Genova 648
Marchisio Gius. e Teresa con. 4 v. Cigliano . 54
Marchisio Guglielmo 17-49 15 v. Colli . . 1247
Marchisio Laura, 83 v. Saluzzo 936
Marchisio Lodovico, medico, 3 v. Fabro . . 1065
Marchisio Luigi, agiato, 76 v. Mad. Cristina.
Marchisio Luigi, prof., 9 v. Cardinal Maurizio . 964
Marchisio M., fabbr. cornici 38-14 3 v. Accad. Albertina 366
Marchisio Maddalena, pettinatr., 24 v. Massena 435
Marchisio Maria Enrica, maestra municipale, 2 c. S. Martino 978
Marchisio Maria Luisa, maestra mun., 45 via Ospedale 875,984-85-94
Marchisio Mario, rag., 44 v. Vanchiglia . . . 1046
Marchisio Massimo, maestro musica, 4 v. S. Maria 1041
Marchisio Michele, 2 v. Nicola Fabrizi . . . 1132
Marchisio Michele e consorte 69 c. Siccardi.
Marchisio Nicolina, merc., 57 c. Orbassano. . . 343
Marchisio Paolo, agiato, 8 v. Baretti
Marchisio Pier Luigi, 38 v. Berthollet . . 805
Marchisio Pietro, insegnante, 26 c. Vinzaglio. 996
Marchisio Pietro, meccan. 85-87 35 v. S. Domenico 485
Marchisio Pietro fu Gio. falegname, 6 via Soana. 464,407
Marchisio Pietro, piombini per imballaggio, 44 c. Duca di Genova 474
Marchisio Pietro, mag. alim., 46 v. Mazzini. . 592
Marchisio Pietro, rag., 10*bis* v. Princ. Tomm. 1168
Marchisio T., drogh., ang. al 40 v. Don Bosco . 438
Marchisio Vitt. fu Vinc. in Asinari 20 via S. Bernardino 446
Marchisio Vitt., macell., 39 v. Cibrario. . . . 648
Marchisio Vitt., pizzic., 45 v. Garibaldi. . . . 600
Marchisio e C., app. gas di benzina, 10*bis* c. Francia 424
Marchisio-Capra Eleonora, agiata, 42 v. Maria Vitt.
Marchisio-Delfino Clotilde, insegn., 9 via Melchior Gioia 970
Marchisio-Giussani Paola, maestra mun., 27 via Genova 985
Marchisone Gius., rag., 9 v. Giulio . 998-99,1000
Marchisone Mich. e Anna coniugi 2 via Ricotti 138
Marchisone Vinc., impieg., 42 v. Perosa . . . 757
Marchisotti frat. e sor. fu Sebast. 490 strada Cimitero Mad. di Campagna 55
Marchisotti Filippo, pizzic., 29 v. Soana. . . . 592
Marchisotti Innocenza in Rosingana, tratt., 3 via Franco Bonelli 547
Marchisotti Michele, pizzic., 62 c. Vercelli . . 592
Marciante Vinc., agg. cancell., 40 v. Juvara . . 747
Marco coniugi, caffè, 57 c. Orbassano . . 554-70
Marco frat. 10 v. del Ridotto. 138
Marco Ettore, macell., 20 v. Valprato 648
Marco Leone, armaiuolo, 4 c. S. Martino 488,1236
Marcolini A., maestro di scherma, 3 c. Oporto 1044
Marcolungo Gio. 47 v. Brindisi 36
Marconcini Fed., dott. proc., cons. comun., 19 c. Vittorio Emanuele II *pag* 679-80,711 939,1029-424
Marcone Cristina, mag. alim., 125 c. Stupinigi . 592
Marcone Gio., rigatt., 5 v. Boucheron 335
Marcone Gius., avv., 16 v. S. Dalmazzo . . . 1021
Marcone Italo, uff. post., 18 v. Baretti . . . 445
Marconetti frat. 256 e 258 str. Lanzo . . 87
Marconetto Pompilio, impiegato Uff. Registro, 45 c. Principe Oddone 735
Marconi Rosina in Martini 477 strada del Campagnino (Cavoretto) 1
Marconi Z., 45 v. Valeggio.
Marcoz Giulio Ett., notaio, cons.-provinc. (Quart). 72
Marcucci Giulio, 128 c. R. Parco. . . 848-52,1127
Marcya-Demichelis Eugenia, fioraia 42-39 42 v. Po 33
Marcya Luigi, contabile 42-39 42 v. Po.
Mare coniugi 45 str. Venaria 477
Mare sor., mag. alim., 240 str. Lanzo 5
Mare Ercole, 4 v. Viotti 1241
Mare Giov. 24 v. Chiesa della Salute . 53,478
Mare Luigi, commest., 24 v. Chiesa della Salute . 592
Mare Massimo, 45 v. Lagrange
Mare Vitt. e cons. mag. alim., 45 str. Venaria 474,438,592,1235
Mare e Bussolino, incis. metalli, 4 v. Lagrange. 793
Marella Adolfo, prof. violino, 24 v. Roma . . 1042
Marella Amelia, levatr. 48-43 24 v. Roma. 1085
Marelli Ang., pizzi e tulli, acc. al 10 v. Garibaldi 321
Marelli Ang., usciere, Palazzo Madama 755
Marelli Ercole e C., studio tecnico 17-65 43 c. Oporto . . . 364,437-38-59-60-82,500
Marelli Isidoro, 49 v. Belfiore 893
Marelli Teresa, impieg., 24 v. Roma.
Marello frat. e sor. fu Carlo 2 vic. S. Maria 455
Marello Mich., impieg. ferr., 25 v. Maria Vittoria
Marello e Marino, Laborat. galenico 54-44 32 v. Beaumont 1122
Marena Giacomo, velocipedi, 34 v. Po. . . . 1000
Marena Giuseppina, 43 v. Palazzo di Città . 755
Marena Pietro, drogh., 27 v. Monginevro. . 1458
Marenco Amilcare, uff. post., 8 v. Berthollet . 1458
Marenco Emilio, ing. 28-01 6 v. Po . 744-45 930-92-97,1039-41-99 110
Marenco Eugenia ed Adele fu Luigi 26 via Chivasso 34
Marenco G. B., impieg. Pref., 20 v. Pallamaglio 715-20
Marenco Gius., prof., 5 v. Andrea Doria.
Marenco Giuseppina, mag. alim., 4 v. Piazzi 592
Marenco Leone, impieg., 9 v. Matteo Pescatore 1165
Marenco Leone e figlio Jose 456 str. Calleri 39
Marenco Vitt., dott., 43 c. Castelfidardo . 759
Marenco nob. frat. e sor., 25 v. S. Franc. da Paola 659
Marenco conte Carlo avv.-procur. 48-23 25 v. S. Franc. da Paola 30-77 *st.* 3 v. Lagrange 84,639,784,1021-29-192
Marenco cont. Emilia n. Melano di Portula 25 v. S. Franc. da Paola. 72,148,659
Marenco cont. Giuseppina n. Ceriana-Mayneri. 53-45 45 v. Gius. Pomba 30,84,659-805
Marenco nob. Irene in Mazzonis di Pralafera, 48 v. Bricherasio 659
Marenco nob. Pietro, 53-45 45 v. Gius. Pomba 659,845
Marenco nob. Teresa, 45 v. Gius. Pomba . . . 659
Marenco di Moriondo nobile Alberto 27 v. Maria Vittoria. 99,158,660
Marenco di Moriondo nob. Enr., campo di S. A. R. il Principe Tommaso 43-27 25 v. della Rocca 626-60

Marenco di Moriondo nob. Isabella, Cesarina e Maria, 54 v. Ospedale . . . . *pag.* 660
Marenco di Moriondo nob. Maria nata Gauthieri, 25 v. della Rocca 660
Marenco-Pasquero Lidia, agiata, 22 v. Orto Botan.
Marenco-Suaut-Avena Vittoria, 4 v. Matt. Pescatore 846
Marenda Augusto, sarto, 45 v. Biella 332
Marenda Francesco, prodotti chimici 3-45 12 v. S. Teresa 514
Marenda Luigia fu Ant. 324 str. com. Eremo 67
Marengo, neg. burro, rimp. all'4 v. Cottolengo . 382
Marengo frat. e sor. fu Gio. 40 v. Carena . 42
Marengo frat. e sor. fu Pietro 42 v. Cibrario 54
Marengo Antonia ved. Uberti, agiata, 39 v. Ospedale.
Marengo Antonietta, prof., 42*bis* v. Salazzo 958-59,1009
Marengo Attilio, 136 c. Reg. Margherita . . . 1128
Marengo Dom. ved. Aghina 24 v. Cavour . . 472
Marengo Felice, materass., 256 str. Lanzo . . 455
Marengo Felic. in Capello 6 v. Am. Avogadro. 44
Marengo Giacomo, sarto, 10 v. Roma 332
Marengo Gius., 230 str. Lanzo 1141
Marengo Gius., 49 v. Pollenzo 894
Marengo Gius. (eredi) 22 v. Barolo 43
Marengo Gius., indor., 46 v. Orfane 366
Marengo Gius., oggetti antichi, 22 p. Vitt. Em. 1359
Marengo Gius., produtt. vino 39-36 54-56 via S. Secondo 563-70
Marengo Guglielmo e Maria 39 v. Ospedale 54,434
Marengo Lor., medico, 90 c. Gio. Lanza . . 1065
Marengo M., mag. alim., 2 v. Bogino. . . . 592
Marengo M., pettinatr., 44 v. S. Secondo . . . 435
Marengo Mich., 439 c. R. Parco 830
Marengo Maria in Cigliutti e figlio 45 via Montesoglio 407
Marengo Matteo, panett., 52 v. Orfane. 642
Marengo Pietro e C. (Ditta) ferramenta 52 22 v. Barolo e 45 v. Vanchiglia . 18,24 465-69-72
Marengo Roberto, 146 str. Casale 1238
Marengo Romano, strum. mus., 2 v. Roma 401 866,1129
Marengo Silvio, 44 c. Princ. Oddone 1128
Marengo Silvio, metalli 36-91 3*bis* v. Cottolengo 465
Marengo V., cappellaio, 20*bis* v. Principe Amedeo 329-30
Marengo e figli, mobili in ferro, 3 v. Lanino . . 399
Marengo e Gajet, tipogr., 38 v. S. Massimo . . 381
Marengo G. e C., fonderia, 40 v. Petrarca. . . . 466
Marengo-Castellano Clot. 66 v. Cibrario . 54
Marentino Achille 23-96 20 c. Francia . 73,347 1163-240
Marescà Gius., in Sartore 33 v. Roma 20,141
Marescotti Dante, orolog., 130 str. Lanzo . . 362
Marescotti Luigi, ing. 35-69 45 c. Re Umberto.
Marescotti Torquato 4 v. Pingone 426
Maresti A., studio tecn., 62 c. Vitt. Eman. II . 305-09
Maretti Ciro, rag., 8 v. Tiziano. 1408-214
Maretti Emilia ved. Battuello, fioraia, accanto al 25 v. Crissolo. 376
Margara Agostino, avv., sost. proc., 9 via Ospedale 744,898
Margara Ang., corriere, 3 v. Mazzini e 20-22 via Monte di Pietà 526
Margara Felice, 84 c. Francia 893
Margara Filippo 48 v. Torricelli 468
Margaria Franc., dott., 2 v. Tarino 725
Margaria sor. fu Lodovico 25 v. Volpiano 185
Margaria Franc., mag. alim., 52 v. Fréjus. . . 592
Margaria Gius., med. chir., 3 v. Digione. 798,1065
Margaria Gius., capo-labor. R. Manif. Tabacchi, 86 c. Vercelli. 729
Margaria Ricc., vice-pret., 35 v. Carlo Alberto . 748
Margaria Vitt., cancell. trib., 52 v. S. Chiara . 746
Margarini F., calzol., 35 v. S. Giulia, 42 v. Guastalla e 45 p. Em. Filiberto . . . *pag.* 449
Margarini Maria, mag. alim., 32 v. Bava . . . 592
Margarita (*vedi* Solaro della).
Margarita Agnese, rivend. giorn., ang. v. Cibrario e c. Tassoni. 379
Margaritini Domenica, liquor., 45 c. Orbassano 559
Margaritora Arturo, stuccat., 28 v. Palmieri . . 444
Margaritora Vitt., 44 v. Susa 1132
Margary Onorato, avv.-procurat. 26-17 58 v. Garibaldi 733-50,813,952,1021-29-108-26 1036-230
Margherio Franc., mag. alim., 33 c. Francia . 592
Margherita (*vedi* De Margherita).
Margiunti, *pensione*, 5 v. Ospedale. 353
Margiunti A. P., rappres. 57-28 4 v. Pallamaglio 371
Margiunti Giacinto, 24 c. Reg. Margherita . 1136
Margonari Dario, rag., capo uff. ferr., 51 c. Oporto 1151
Margonari Marcella, insegn., 51 c. Oporto . . 1000
Margotti frat. di Stef. 30 v. Gioberti . 76,79,93
Margotti Angiol. in Briccarelli 28 v. Gioberti 48,79
Margotti Franc., avv., 30 v. Gioberti . 76,79,93
Margotti Maria in Menocchio 28 v. Gioberti. 76,79,93
Margotti Stefano, e figli 30 v. Gioberti 76,79,93,159
Marguerettaz G., tintore, 4 e 42 v. S. Donato . 348
Mari coniugi, alberg. 2-23 46 v. Roma . 544-49
Mari Giacomo, parrucchi., rimp. al 26 v. Maria Vitt. 432
Mariani Adelchi, ing., 48 v. Valp. Caluso 735,971 972
Mariani Alberto, capo-stazione (Porta Susa) . 1151
Mariani Angelo, dirett. giard. municipali, 40-42 v. Pallamaglio 690
Mariani Arturo, 45 v. Vitt. Amedeo II. . . . 857
Mariani Carlo Edoardo, med.-chir., 57 c. Re Umberto 724,1065-73
Mariani Delfino, fabbr. oref., 8 v. Roma . . . 360
Mariani Emilia, maestra scuole municipali, 7 v. Davide Bertolotti 944
Mariani Emil. fu Pietro 4 v. Passalacqua 47,477
Mariani Enrico, avv., impieg. munic., 15 v. Asti 685
Mariani Ercole, viaggiatore, 35 v. Beaumont.
Mariani Gius., libri usati, 35 v. Po, al 29 *abit.* . 376
Mariani Gius., neg. fiori, 35 v. Po 377
Mariani P., perito industr., 7 v. Montemagno.
Mariani Pietro, avv., isp. ferr., 54 v. Saluzzo . 1153
Mariani Rosa, levatrice 81-16 64 v. Villafranca 709 1085
Mariani-Aime Poissena, maestra pian., 45 via Vitt. Amedeo II 1042
Mariani-Alessandrini Giulia, ispett. scol., 37 via Cristoforo Colombo 744
Mariani-Garrone Clelia, 57 c. Re Umberto. . . 943
Marianini Nino 45-61 40 c. Vinzaglio.
Mariano Biagio, rag., 4 c. Vinzaglio 1202
Mariano Carlo fu Pietro 62 v. Aosta . . 46
Mariano Franc., falegn., 14 v. Rossini . . . 407
Mariano Paola, maestra, 5 v. Andrea Provana.
Mariano Vitt., calzol., 38 v. Accad. Albertina . 449
Mariatti Cesarina, insegnante, 4 v. Ospedale . 995
Mariatti Giovanna, tintoria, 58 v. Gioberti . . 348
Mariatti Veronica, mag. alim., 78 c. Re Umberto 592
Maricanola Orlando, industr., *abitaz.* 0-6 9-44 strada Superga (Villa Lina) . 1199 204
Maridati Filippo, impieg. ferr., 54 v. Nizza.
Marienheim, patronato internazionale delle giovani, 20 v. Giulio 900
Marietta Alberto e prole 454 v. Aosta . . 46
Marietta Enr., panett., 420 c. Vercelli 642
Marietti Aless., 4 p. Gran Madre di Dio . . 1176
Marietti Aless. 162 str. S. Margherita. . . 454

Marietti Eug., rappr., 5 c. Vinzaglio *pag.* 363,444
Marietti Gemma, maestra munic., 8 c. Dante. .985
Marietti Gian. Dom., Giacomo e Maria fu Gius. 42 v. Feletto 68
Marietti Giovan.ª fu Gius. 3*bis* v. Brunetta 37
Marietti Maria ved. Mofino, tratt., 30 v. Massena 549
Marietti Mario E., edit. tip., 23-25 v. Legnano 377-81
Marietti Piero, ing. 49-72 84 c. Re Umberto e 25 v. Legnano . .86,88,435,4039-480
Marietti Pietro (Ditta di Marietti Mario E.), *tip. Pontificia*, 25 v. Legnano 377-81
Marietti Teresa, drogh., 5 v. Cuneo 438
Marietti de Mayan bar. Lucia nata Brunatti, 70 corso Vitt. Emanuele II.

Marin Adamo, parrucch., 36 v. S. Donato . .432
Marin Maria, liquor. 63-28 35 v. Roma 559-75
Marin Raffaele, parrucch., 11 v. del Carmine. .432
Marina Alfredo, uff. post., 28 v. Lagrange . 4148
Marinari Garibaldi, prof., 23 v. S. Secondo . . .992
Marinari Giulio, ing., 58 v. Massena. *studio* 11-55 24 v. S. Dalmazzo . . 505,858,4039
Marinetti sorelle 23 v. Accad. Albertina 44
Marinetti Damiano 2 v. Buttigliera . . . 38
Marinetti-Novara Lucia, pizzic., 2 v. Buttigliera 370-92
Marini Alberta fu avv. Enrico in Buridan 44 v. Cernaia, *abit.* al 46 40,51
Marini Alberto fu avv. Enrico 44 via Cernaia e 735 str. Campagna. . . .40,421
Marini Alfredo, capitano, 23 p. Vittorio Em. I.
Marini Carlo, dott., 2 v. Manzoni 759
Marini Elvina (eredi) 355 str. Pellerina 82,421
Marini Felice, capo tecnico Offic. Elettr. munic. (al Martinetto). 700
Marini nob. Felicie nata Lazagna-Canevari, 6 v. Luciano Manara. 660
Marini Franc., farmac., 18 p. Statuto . . .759
Marini G., forn. per fotogr., 43 v Cavour. . .461
Marini Gio., isp. nettezza urb., 7 v. Castelnuovo. 690
Marini Gio., sarto, 46 v. Berthollet 333
Marini Giorgio, prof., 4 v. Scuole 4029
Marini nob. Ifigenia n. Silvestri, 39 v. Cavour 660
Marini nob. Leone, avv.-proc., 39 v. Cavour, *uff.* 34-77 9 v. Corte d'App. 660,796,4024-29
Marini Mario, telegr., 32 v. Lagrange . . . 4145
Marini nob. Riccardo Adalgisio, profess., 6 via Luciano Manara 660,805-50,964
Marini di Villafranca nob. Marina, 39 v. Cavour. 796
Marino sorelle, mercerie, 23 v. Accad. Albertina 353
Marino Aurelio, 49 v. Bern. Galliari 878
Marino Cat., maestra mun., 4 v. Genova . . . 984
Marino Costanzo, materass., 24 v. Porta Palat. 455,4139
Marino Franc., calzol., 8 v. S. Chiara . . . 449
Marino G. B., materass., 14 v. Giac. Leopardi. .455
Marino Giorgio, merc.-sarto, 28 c. Vitt. Em. II . 333
Marino Giuseppe 442 str. Nizza. 412
Marino Lor., capo mastro, 49 v. Foscolo. . . .446
Marino Luigi, fabbrica scatole 72 via Madama Cristina 92,437,385
Marino Luigi fu Giacomo 4 v. Messina 99,437
Marino Luigi, 5 v. Barge. 876
Marino M., nastri seta, 20*bis* v. S. Teresa . .321-53
Marino Madd. ved. Delfino, mag. alim., 7 via Andrea Provana 592
Marino Oreste, med.-chir., 39 v. Garibaldi. 799 831-46 900,1065-73
Marino Pietro, farmac., 15*bis* c. Francia.
Marino Simone fu Giacomo 4 v. Messina 99,437
Marino Teresa ved. Appendino 4 v. Messina. 99
Marino Tommaso, 73 c. Vitt. Eman. II. 4162
Marino don Vitale, cappellano Osped. Mauriz. 779
Marino Gio. e Teresio, tip., 20 v. S. Dalmazzo . 384

Marino-Cerchio Angelica. 39 v. Garibaldi *p.* 834
Marino e Peretto, mag. alim., 27 v. Cottolengo. 592
Marinone G., calzolaio, 252 c. Reg. Margherita 449
Marinone G., fabbric. profumerie, 211-213 c. Regina Margherita. 429
Marinone Gio., mag. alim., 5 str. Stupinigi . .592
Marinoni Paolo, drogh., 35 v. Feletto. . 438,734
Marinoni Vitt., fabbr. biancheria 38-41 3 corso Regio Parco 340
Mariola Salvat., fabbr. misure, 45 v. Superga 395
Marione Alfonsina 296*bis* v. Tiziano. . . .467
Marione Giac., usciere, 4 v. Barbaroux. .730-32
Marionetti Madd. ved. Olivero 45 via Villarfocchiardo 486
Marioni L., lanerie e tel., 19 p. Vitt. Em. I . . .33
Marioni Madd. ved. Casaleggio e nipoti 27 v. Barolo. 24,44,433
Marioni Vico, rag., rappr., *ufficio* 54-73 49 v. Botero, *abitaz.* 49 v. S. Quintino 54 420
Mariotti Vasco, imp. mun., 35 v. Barbaroux 704,874-7
Mariotti Vinc., imp. ferr., 99 v. Mad. Cristina .445
Mariotti e Della Torre, rappr. 26-19 3 v. Pio Quinto 741
Mariotto Ang., parrucch., 4 v. Bava 402
Mariotto E., vinaio, 44 v. Massena 370
Mariotto Franc., 96 c. Vercelli 442
Mariotto Lorenzo fu Carlo 412 v. Morosini 408
Maritano famiglia, 94 v. S. Secondo.
Maritano Carlo teologo, palazzo Reale e 43 v. Rosine 49,79,774,809
Maritano Cesare, sottoten.-commiss., 34 via S. Quintino. 736
Maritano Gio., 2 v. Cervino 829
Maritano Gio. di Carlo 16 v. Cerrione 51
Maritano Lor., avv. proc., 8 v. Scuole e 34 v. Po 427-74,4024-29
Maritano Michele, 43 v. Sassari 704
Marletti Carlo, cappellaio, 46 v. Bellezia. . .329
Marletti Silvio, mag. alim., 44 c. Duca di Genova 392
Marletti Tommaso, tratt., 40 v. Mazzini 347
Marletto Primo, neg. vini, 96 c. Reg. Margh. .370
Marlier Oscar e consorte (Verolengo) . . .448
Marmo Costant., calzol., 37 v. Don Bosco . 449-52
Marmo Giulio Alfredo 54-57 3 v. Allioni.
Marmo Grato 46 v. Demonte 60
Marmo Maria, rivend. giornali, 17 v. Cavour . 373
Marmo Sebastiano, cinematogr., 3 v. Finanze e 6 v. Milano 762
Marmo e Botto, mag. alim., 44 str. Grugliasco Moncalieri 592
Marmora (*vedi* **Ferrero della**).
Marmorito (*vedi* Radicati di).
Marmotant frat., falegnami, 4 v. Saluzzo . . .407
Marmottant F., fabbr. mobili, 44*bis* v. Saluzzo .97
Marnas Melania fu Gio. Amato 91 corso Gio. Lanza 80
Marnetto G. e figli, merc. sarti, 75 c. Palermo. .355
Marocchetti Gius., sarto, 2 v. Cappel Verde. . .333
Marocchino Gio. Batt., agg. di Cancell. Corte Cassaz., 44 v. Princ. d'Acaja. 745
Marocchino Giuseppina, affittacam., 42 v. Gioberti 306
Marocco coniugi 34 v. Sesia 460
Marocco coniugi, riv. pane, 46 c. Parigi e 35 v. S. Chiara 942
Marocco frat. e sor. fu Gius. e nipoti 3 v. Leyni 89
Marocco frat., velluti e seterie 54-60 23 corso Oporto 820,46
Marocco frat. e sor. fu Gius. 45 via Borgo Dora. 54
Marocco sorelle, modiste, 2 v. della Rocca . .328
Marocco Amedeo, cass. daz., 4 v. Porporati 698,872

Marocco Anna in Gianelli, drogh., 44 v. Venti Settembre. . . . . *pag.* 438
Marocco Ant., 40 v. S. Massimo 795
Marocco Ant., 33 v. Nizza 890
Marocco Ant., macell., 4 c. Valentino 648
Marocco Augusta, fabbr. busti, 40 v. Catania. .330
Marocco Bartol., tratt., 612 str Stupinigi . .549
Marocco Camilla, sarta, 37 c. Vitt. Em. II . . .325
Marocco Carlo fu Gio. 49 v. Saluzzo . .446
Marocco Ces., rag., 40 v. Venti Settembre . 4045
Marocco cont. Ernestina ved. De Genova di Pettinengo 23-70 37 c. Duca di Genova. 65
Marocco Fed., impieg., 37 v. Roma . 442-43-73
Marocco Franc., 45 v. Borgo Dora . . . 4481-88
Marocco G.B., commerc. drapp., 44 v. Princ. Amedeo.
Marocco G. B., viagg. di comm., 26 v. Lamarmora.
Marocco Giacomo 26 c. Napoli . 48,1447-88
Marocco Giacomo, paste alim. 34-47 5 v. Belfiore 609
Marocco Gio., commerciante, 44 v. Susa.
Marocco Gio., pizzic., 71 v. Monginevro 438,592
Marocco Gio. di Gio. 29 v. Cumiana . . . 64
Marocco Giuseppe, 79 v. Massena.
Marocco Giuseppe, impieg. ferrov., 6 v. S. Quintino.
Marocco Gius. (Ditta), negoz. frutta e verdura 37-30 67 c. Vercelli; 25-82 34 36 via Borgo Dora 605
Marocco Isabella in Maffei 30 v. Montevecchio 107
Marocco Margh., latteria, 44 v. Muriaglio . . 580
Marocco Maria Vitt., maestra mun., 27 v. Bagetti . 974
Marocco Marianna in Gallina 40 v. Malone. 94
Marocco Matteo, calzolaio, 7 v. Baretti . . . 449
Marocco Pietro, mag. alim., 34 v. Maria Vitt. 592,600
Marocco Pietro, neg. frutta, 6 c. Vercelli . 605,4147
Marocco Pietro, panett., 2 v. Airasca 642
Marocco Sec. e C., tratt., 124 v. Nizza 546
Marocco T., tratt., 386 str. di Chieri 546
Marocco Umberto, parrucch., 46 v. Pisa . . .432
Marocco Bonino Virg., mag. alim., 230 strada Lanzo 592
Maroglio Carlo fu Aless. 49 v. Sesia . . . 460
Marola Carlo, mag. alim., 128 c. Vercelli. . .592
Marone coniugi 228 c. Regina Margherita. 437
Marone Alberto di Pietro ✻, 🛏 (propr. della Ditta Francesco Cinzano e C.) 11-19 34-73 e 64-40 *uff.* 86 c. Vitt. Em. II; 15-22 *abit.* 3 v. Vincenzo Vela 480 556-62,4429
Marone Ant., 4 v. Reggio 1214-42
Marone Ed., med.-chir., 4*bis* v. Arcivescov. 702,1065
Marone Franc., panieraio, 6 v. Monferrato . . 357
Marone Gio. (Ditta), fabbr. mob., 33 v. Bava . 397
Marone Gio., farm., 74 c. Casale. 1077
Marone-Cinzano Paola, 3 v. Vincenzo Vela . 785,860
Marsenetto Carlo, fattor., 95 str. Cavoretto . .475
Marsoni Gino 35-36 42 v. Bogino
Marsoni Lina in Sinigaglia 48 v. S. Francesco da Paola 27,81
Martini Gio., corriere, 37 v. V. Settembre, 4 via Finanze, 3 v. Mazzini 524-22-25
Martinazzi Gio. e Anna con. 46 v. Pollone. .428
Martinengo Guido, dott., 44 v. Val Patonera . .967
Martinuart Giulio (Ditta di Costa, Ruini e C.), velocip. 46*bis* v. Alfieri. 494-95
Martinettes Martinengo Adele, agiata, 20 v. Alfieri.
Martini Caterina ved. Vallero, agiata, 4 v. Iuvara.
Martini Ludov., fabbro-ferr., 34 v. S. Giulia . . .498
Martini Isidora, abiti per ragazzi, 42 v. Gioberti 325-35
Martini Raff., ✻ magg. med., 21 v. Accad. Albert. 4065
Martini Carlo, impieg., 30 c. Raffaello 948
Martinuzzio, prof. R. Università 941
Martinuzzi Andrea, med.-chir., 42 v. Cibrario 941,1063

Marro Ces. (eredi) 24 v. Valp. Caluso *pag.* 474
Marro Gio., med.-chirurgo, 12 v. Cibrario e Collegno 798.940
Marro Gius., avv. proc. 41-68 *studio* ed *abit.* 5 v. Scuole. 750,4024-29-412-43
Marro-Carbillet Flavia 33-87 44 via Quattro Marzo, *vitta* 445 c. Moncalieri . 402 795,860,909
Marrone Andrea, orolog., rimp. al 28 v. Po . 362
Marrone Giuseppina, latteria, 24 v. Reggio . .580
Marrone Luigi, calzol., 7 v. Massena 449
Marsaglia (*vedi* Pensa di).
Marsaglia Anz., pizzic., 40 v. S. Chiara . . . 600
Marsaglia Ern., 🛏 ing. 5-21 75 corso Giov. Lanza. 43,140-61
Marsaglia Eug. 8-74 4 v. Valsalice.
Marsaglia Giacomo, avvocato 35-57 23 c. Vitt. Em. II (oltre Po) 483,4202
Marsaglia Gio. ing. 5-21 75 c. Gio. Lanza 43,140-61
Marsaglia Luigi, 🛏 7-10 banca, 4 piazza San Carlo; 5-21 75 c. Giovanni Lanza 10-74 *Portieria* Galleria Umberto I . 43,45 80,82,438-40-47-50-54-64,347-44,1466-204
Marsaglia Rosa, neg. frutta, 20 v. Monferrato . .605
Marsano, linger., 44 v. Po 337
Marsano Giovannina fu Luigi v. 3 And. Doria 15
Marsengo Francesco ✻, 🚢, fu Gio Batt. 38-65 4 v. Goito. 75,77
Marsengo Gius., avv., 4 v. Goito 4144-209
Marsengo Onorina in Stallo 4 v. Goito . 81,426
Marsengo Raimondo, dirett. scolast., 45 via Tiziano. . . .784,805-29-32-33-50,985,1178-239
Marsengo-Bastia Vitt., avvocato 58-31 35 via Lamarmora 4024-29
Marsiglia G., ✻, arch., capo Int. Fin., 6 v. Bonafous 726
Marsiglia Giovanni, cassiere, 6 v. Bonafous . 4174
Marsiglia Tommaso, dott., 8 c. Vitt. Eman. II (oltre Po) 952
Marsilli frat. e Cominacini, merc.-sarti 86-25 3 v. Venti Settembre 335
Marta e Gilardi, falegnami, 22 c. Raffaello. . .407
Martano Anna ved. Seghizzi 5 c. Reg. Margh. 436
Martano D. e C., liquori, 32 v. Saluzzo 356
Martano Franc. fu Gius. 8 v. Susa 465
Martano Gio., macell., 26 c. del Valentino e 36 v. Madama Cristina 648
Martano Giuseppina, mag. alim., 4 v. S. Donato 592
Martano Orsola 348 str. Moncalieri 402
Marte Pasquale, pizzic., 44 v. Torquato Tasso 600
Martel Edoardo, 🚌, prof., 24 v. Cassini . .943-59 1007-09
Martel-Isnardon Margherita (Ditta), mode e novità, 24 v. Cassini 324
Martelletto Rob., parrucch., 4 v. S. Tommaso. .432
Martelli sor. fu Paolo 44 str. vicin. Val Patonera 174
Martelli Alessandro, 🚌, 44 c. Palermo.
Martelli Ferd., avv. proc., 6 v. Stampatori. 1024-29
Martelli Palmira, levatr., 30 v. Nizza . 863,1085
Martelli Vittoria in Alasia 42 v. S. Anselmo 145-54
Martellini Basilia ved. Festa 19 c. Vittorio Eman. II 442-83
Marten Perolin Teresina ved. Nigra 80 str. Bellacomba. 26,457
Marthoud Maria di Franc. 207 c. Francia . 73
Martignoli Costant., falegn., 4 v. Duch. Iolanda .407
Martignone Ant., pizzic., 5 v. Goffr. Mameli 600
Martignone Costantino, geom., rappr., 38 v. Garibaldi 4043-220
Martignone Ernesta, drogh., 9 v. Caserta. . .438
Martignone Felice 34 c. Napoli 440
Martignoni Caldi Maria, maestra mun., 47 via Vitt. Amedeo II 976

Martignoni Gio., impieg., 34 v. Cibrario *p.* 755,870
Martin, decor. app., 9 v. S. Pietro in Vincoli . 370
Martin G. 🚗 legnami, segheria a vapore 3-79 4 v. Tiziano . . . 41,85,467,404-05
Martin Gio. fu Bart. 🚗 367 v. Nizza 83,412-66
Martin Giovanni 🚗 7 v. Cellini 50
Martin Maria, affittacam., 4 v. Maria Vittoria . 306
Martin Sisto e Maria con. 🚗 42 *bis* via Mondrone 403
Martin-Montù Beccaria nobile Solia in Savi, 17 v Pietro Micca. 660
Martin-Wedard Ugo, 🐕, avv., Castello del Valentino 948
Martina frat. e sor. 🚗 1 v. Monte Rosa . . 407
Martina A., fotografia, 15 v. Duch. Jolanda 384,464
Martina Augusto, parrucch., 4 p. Madonna di Campagna 432
Martina Bartolomeo, geom., 9 v. Saccarelli 806 1043-245
Martina Casimiro-Carlo di Lor. meccan. 🚗 23 v. Ilarione Petitti 84,486
Martina Giac., usciere, 7 v. Po 958
Martina Gio., acciaio fuso 31-24 4 v. Quattro Marzo e 4 p. S. Giovanni 464-70
Martina Gio. ✣, 🚌, 23 v. Buniva . . . 629,826
Martina Gio., 🚲, 41 v. della Rocca . 1122-23-30-37
Martina Gio., maestro, 24 v. S. Tommaso 959-60-64
Martina Gio. Batt. fu Lorenzo 🚗 14-16 macchine agric., 16 v. Poirino e 20 corso Bramante 427,479
Martina Gio. e Gius. fu Gio. 🚗 9 v. Balbo 24,38,436
Martina Gius., industr., 23 v. Buniva 811
Martina Isidoro, 24 v. della Rocca.
Martina Lor., frutta e verd., 6 v. S. Paolo . . 605
Martina Paolo, rappr., 163 v. Mad. Cristina . . 478
Martina Pietro (Ditta) 6-01 gioiell., 4 via Pietro Micca 360
Martina Vinc., mode e novità, 3 v. Genova e 7 v. Bolero 325-38
Martina di Cornegliano contessa Felicita, 31 v. della Rocca.
Martina di Cornegliano conte Leone 52-82 31 v. della Rocca.
Martina e C., fond. ghisa. 28 v. Buniva 406
Martina G. e figli (Ditta) 🚗 offic. meccan. 6-01 23 v. Buniva, *depos.* 50 c. Regina Margherita 38,436,395,418-20-57-69-79-80-86-99,505
Martinaldo Gio., sarto, 29 v. Rivalta 333
Martinasso Achille, maestro mun., 70 v. Cesana 976
Martinasso Maria in Franchino 🚗 48 v. Rubiana 444
Martinatti Eug., ispett. mercati mun., 41 v. Napione 685
Martinazza Anna ved. Grober 🚗 4 v. Sacchi 76,444
Martinazzi Ang. ved. Gamna 🚗 13 v. Andr. Doria 15 95,123-64
Martinazzi Ang. fu Alessio 🚗 3 v Papacino . 57
Martinazzi Enrico fu Bart. 🚗 376 v. S Vito 457
Martinazzi Giacomo 🚗 10 v. Colli 57
Martinazzi Rob. 🚗 (Quinto al Mare). . . 437
Martinazzi E. e C., fabbr. liqu. e vermouth 88-52 9 e 11 c. Vinzaglio, *fabbr.* ed *amministr.* str Rivoli (Baraccone) 556,1211
Martinel coniugi, neg. gran., 17 v. Scuole. . 607
Martinelli Adolfo, vinaio, 84 v. Nizza . . 570-97
Martinelli Alb. 🚗 drapp., 24 v. A. Doria 35,338-97
Martinelli Amalia, agiata, 2 v. Fabro.
Martinelli Amedeo, calzol., 28 v. Asc. Sobrero . 449
Martinelli Annib., impieg. post., 40 v Ormea . 1448
Martinelli Bartol. 🚗 38 v. Catania 48
Martinelli B., vetraio, 22 v. Leyni 373
Martinelli Cesare, ✣, 🐕, pres. Corte d'App. 2 v. Fabro 744
Martinelli Gius., impieg. ferr., 70 v. S. Secondo 1454
Martinelli Giuseppina, 48 v. Carlo Alberto . *pag.* 907
Martinelli Margh., sarta, 26 v. Princ. Tommaso 325
Martinello Enrico, alberg., 4 v. Piana 545
Martinenghi Luigi, capo disegn. ferr., 37 via Madama Cristina 1452
Martinengo, parrucch., 44 v. Buniva. . . . 432
Martinengo coniugi, orolog., 75 c. Palermo. . 362
Martinengo coniugi 🚗 tint., 48 v. Lanzo, *laborat.* 44 v. Tesso 466,348
Martinengo famiglia, 28 *bis* v. Sacchi.
Martinengo Albertina, sarta, 26 v. S. Agostino 325
Martinengo Anna in Ribero 🚗 pizzicagnola, 333 e 333 *bis* str. com. Abbadia di Stura 41,592
Martinengo Ant. e Maria 🚗 7 c. Napoli . . 416
Martinengo Ardingo, maest. pian., 36 v. Cernaia 1044 1012-44
Martinengo Attilio, imp. post., 7 v. Petrarca 1448
Martinengo Cesare, vetraio 30-80 87 via Venti Settembre 373
Martinengo Domenico nastri seta, 9 v. Garibaldi 324
Martinengo Emilio, cassiere, 9 v. S. Secondo.
Martinengo Ernesta, merc., 33 v. Acc. Albertina . 34
Martinengo Filippo, vinaio, 444 c. Francia . 576
Martinengo Franc. fu Andr. 🚗 35 v. Vanchiglia 473
Martinengo Franc., latteria, 42 v. Varazze . . 58
Martinengo Giacomo, 28 *bis* v. Sacchi 830
Martinengo Gio. Ant., 🚌, 🚗 sacerdote, 432 dallo str. di Lanzo 87
Martinengo Gio. Virgilio 🚗 avv.-proc., vice-concil. 57-59 46 v. Sebast. Valfrè . 444,751 1024-26
Martinengo Gius., 26 v. Biella 878
Martinengo Gius., ✣, 🚲 🚗 avv., presid. Trib., 85 c. Moncalieri 402,746,888
Martinengo Innoc. (Padre), 🚌, curato Madonna di Campagna 208,769,804-24-60
Martinengo Luigi, 🚌, pension., 9 v. Am. Avogadro
Martinengo Luigi, rappr. esposiz., 42 v. S. Giulia 344
Martinengo Madd., lan. e felerie, p. Em. Filiberto (tettoia ponente). 339
Martinengo Maddalena in Mensio 🚗 36 via Livorno 89
Martinengo Margh., mag. alim., 26 v. Biella . 92
Martinengo Oreste, avv., 36 v. Cernaia . . 857 1089
Martinengo Vasco, contabile, 15 v. S. Secondo
Martinengo Vinc. fu Sec. 🚗 195 str. Bertolla 29,852
Martinengo-Mussi Michelina, 126 str. di Francia 829 982-99
Martinengo-Olivini Caterina, maestra mun., 15 v. S. Secondo 984
Martinengo-Perazzo Celeste, maestra munic. 9 v. S. Secondo. 984
Martinetti Andrea, rag., proc. Banca Commerc. 8 v. Boucheron 368
Martinetti Eug., impieg. mun., 14 v. Susa. . . 700
Martinetti Franc., canc. trib., 46 v. Silvio Pellico 736
Martinetti Franc. Lor., avv.-proc. 80-61 v. Consolata 306,1021-29
Martinetti Luigi, scult. marmo, 16 v. Orfane . 1055
Martinetti Margh., drogh., 7 v. Morosini . . 458
Martinetti Teresa e figli 🚗 932 str. S. Paolo 434
Martinetti, Fiorina e Tarello, ombrellai, 16 v. S. ang. v. S. Francesco da Paola. . . 943
Martinetto con. 🚗 16 v. Leyni 99,94
Martinetto frat., alberg., 13 v. Roma . . . 44,50
Martinetto frat. e sor. fu Gio. 🚗 4 v. Era . . 35
Martinetto sorelle, modiste, 73 c. Vercelli . 328
Martinetto Antonio, neg. burro, p. Eman. Filiberto, int. 27 tett. levante. 582
Martinetto Ant., panett., 15 v. Stampatori . 442

Martinetto Angelo, utens. per arti e mest., 16 v. Leyni . . . . . *pag.* 465-98
Martinetto A. P., dent. 23-64 18 v. Cernaia 1074
Martinetto Anna e Filippo 🚗 37 v. Vanchiglia 173
Martinetto Eligio, vinaio, 140 c. Reg. Margherita 570
Martinetto Gius., imp. mun., 43 v. Cossila . 701
Martinetto Gius. Aristide, med.-chir. 84-02 20 piazza Solferino 4065-73
Martinetto Gius., corriere, 4 v. Finanze, 5 via Mazzini e 20 via Monte di Pietà . 521-22-23
Martinetto L., drogh., 23 v S Giulia 438
Martinetto L., marmista, 20 v. S. Domenico . . 444
Martinetto Luigi, macell., 24 v. Chiesa della Salute 648
Martinetto Luigi, neg. vino, 43 v. Silvio Pellico 570
Martinetto Luigi 🚗 panett., 424 str. Nizza 464,612
Martinetto Nicola, dentista, 4 v. S. Domenico . 1074
Martinetto Palmira in Milano 🚗 44 v. Urbino 469
Martinetto Teresa, levatr., 101 str. Lanzo . . 1085
Martinetto Vittore, vinaio, acc. al 46 v. Legnano 570
Martinez Arturo, uffic. telegr., 44 v. Saluzzo . 1448
Martini frat. e sor. fu Pacif. 🚗 60 v. S. Paolo 454
Martini Agost., mag. alim., 42 v. Gioberti . . . 592
Martini Aless., 227 str. Casale 824
Martini Ang., cartol., 136 c. Reg. Margherita 390-91
Martini Angelo, tabacc., 10 v. Pietro Micca 730,1242
Martini Anna ved. Feyles, riv. pane, 4 *est* corso Vitt. Eman. II 642
Martini Ant., neg. vino, 4 v. Vigone. 570
Martini Ant., rappr. neg. carboni e prod. refrattari 4-20 32 v. Belfiore 440-44
Martini Attilio, fabbr. oref., 41 v. Pisa 360
Martini Bernardino e figli 🚗 neg. vini ed oli all'ingrosso 46-63 e 7-49 Docks Porta Nuova c. Dante, 7° compart. 441,363,603
Martini Casimiro, 🐕, 🚗 avv., 26 v. Garibaldi 76,458
Martini Cesare, 94 c. Francia.
Martini Ces. fu Aless. 🚗 55-32 26 c. Oporto 44 45,43,48,75,98,144-49,839,1088
Martini Cesarina fu Gius. in Vaccarino 🚗 102 c. Vitt. Em. II 484
Martini Clotilde, mercerie, 34 v. Carlo Alberto 343-53
Martini Delfino, neg. vini, 8 v. Saluzzo. . . . 564
Martini Dom., prof., maestro mun., 33 v. Santa Chiara. 872,984
Martini Domenico, drogh., 3 v. Bava 438
Martini Dom., vinaio, 60 v. S. Domenico . . . 570
Martini E., sellaio, 4 v. S. Paolo. 445
Martini Elgia in Govean fu Aless. 🚗 90 via Nizza 45,43,75,98,149-46-73
Martini Eligio fu Alessandro 🚗 55-32 26 c. Oporto . . . 44,45,43,48,75,98,144-49
Martini Enrica di Carlo 🚗 9 v. Levanna . 89
Martini Enr., 🚌, 🚗 med.-chir. 51-51 3 via Milano e *Osped. Nuovo* 51-52 48 corso Ferruccio . 69,428-79,785,847,940,1065-241
Martini Ermeneg., impieg., 54 v. S. Donato.
Martini Ernesto, fabbric. pennelli e spazzole, 46 v. Sacchi. 368-76
Martini Ernesto, parrucch., 22 v. Lagrange . . 432
Martini Eusebio, tabacc., 52 v. Po 729
Martini Filippo, neg. legna e carb., 44 v. Cavour 409
Martini Franc. fu Giac. 🚗 dott., 10 v. Orto Botanico 92,416
Martini Franc., impieg., 27 c. Francia.
Martini Francesca ved. Bonelli e figli 🚗 24 v. Balangero 21
Martini Francesco, special. farm., 34 v. Mazzini 422,544
Martini Francesco fu Gius., impres., 10 strada Mongreno 416
Martini Gaetano, impieg., 44 v. Mazzini. . . . 937
Martini Giacinto, avv., 94 c. Francia 1024
Martini Gius. 🚗 40 str. Mongreno 404
Martini Gio., calz., 46 v. S. Franc. da Paola *p.* 449
Martini Gius., uff. giudiz., 25 v. Monginevro . 747
Martini Gius. fu Vitt. 🚗 227 str. Casale. 48,824-49
Martini Gius. 🚗 neg. vino, 9 v. S. Bernardino 54,570
Martini Gius., neg. vino, 72 str. Lanzo . . 564,603
Martini Gius. e cons. 🚗 459 str. Reaglie. . . 435
Martini Gius. fu Lor. 🚗 49 v. Pollone. . . . 428
Martini Leonardo, ing., 49 v. Cibrario . . . 1039
Martini Lorenzo, contab., 8 v. Baretti. . . . 1478
Martini Luigi, cornici 57-41 v. Pesaro presso v. Cigna 366,404
Martini Luigi fu Giac. 🚗 46 v. Muzzano. . . 409
Martini Luigi, capit. a rip., 30 v. Cernaia.
Martini Luigi, decor. d'appart., 4 v. Maria Vitt. 370
Martini Luigi, 🐕, med. chir., 2 v. Barbaroux . 779 1065-73
Martini Maria, mag. alim., 40 v. Gio. Bertini . 592
Martini Maria Letizia fu Gius. in Oliva 🚗 402 c. Vitt. Em. II. 484
Martini Marianna ved. Gillio 🚗 268 str. di Moncalieri 402
Martini Mario, 82 v. Gioberti 1442
Martini Martino, 35 v. Vincenzo Vela 886
Martini Michele, impieg., 39 v. Po.
Martini Mich., agnelli e montoni, 107 v. Mad. Crist. 620
Martini Mich., elettr. 61-12 30 c. Re Umberto . 458
Martini Palmira, affittacam., 47 v. Bogino . 506
Martini Pietro, calzol., 25 c. Peschiera . . . 449
Martini Pietro, produtt. vini 47-02 7 *bis* v. Petrarca, *deposito* Docks Porta Nuova, 7° compart., c. Dante 564
Martini Pietro e figli 🚗 745 str. vic. della Campagna 40
Martini Stef., calzol., 42 v. Livorno 449
Martini Stefano, 🚌, capit. a rip., 46 v. Monginevro.
Martini Tomm., impieg. ferr., 82 v. Gioberti.
Martini Tomm., tabacc., 7 v. Legnano. . . . 730
Martini Vinc. e consorte 🚗 184 *bis* c. Regina Margherita 437-45
Martini Vittorio Casimiro, avvocato, impiegato municipale, 66 v. Perosa . . . 685,824,1129
Martini e Aiassa 🚗 capi-mastri 13-17 227 str. Casale. 406,416
Martini e Rossi (Ditta) 🚗 liq. 2-71 e 13-41 42 c. Vitt. Em. II . . 43,48,408,425,556-62
Martini-Castelli Margh., calzol., 3 v. Conte Verde 449
Martini-Degioannini Clara, maestra, municip., 30 v. Ugo Foscolo 982
Martini-Savio Maria, maestra mun., 169 strada S. Margherita. 978
Martini-Vaudetti Maria, agiata, 94 c. Francia.
Martini di Castelnuovo nob. Luigi, 24 v. Baretti 1244
Martini di Cigala conte Angelo, 4 v. Sagliano . 660
Martini di Cigala nobile Enrico 31-93 34 v. Principe Amedeo 660
Martini di Cigala contessa Fanny n. Ferrari Ardicini, 4 v. Sagliano . . 660,845-22-45-59
Martini di Cigala nob. Giovanna n. Canevaro. 34 v. Principe Amedeo 660,782,835
Martini di Cigala bar. Giuseppina in Andreis 🚗 72 c. Vitt. Em. II 444,660
Martini di Cigala contessa Irene, dama di Palazzo di S. M. la Reg. Madre, str. Orbassano (villa Amoretti). 625-60,859
Martini di Valleperta conte Guido, 42 v. Donati.
Martino frat. e sor. fu Carlo 🚗 4 v. Boucheron 35
Martino frat. e sor. fu G. B. 🚗 9 v. Ferrere . . 69
Martino Anna, modista, 42 v. Venti Settembre 328
Martino C., neg. legna, 44 v. Belfiore 409
Martino Carlo, messo esattoriale, 9 v. S. Tomm.
Martino Emilio 🚗 24 v. San Paolo . . . 456
Martino Ettore, 4 v. Melchior Gioia 1432

Martino Gius. E., medico-chirurgo 48-18 4 v. Boucheron *p.* 692,758,883,909,4065-73
Martino Giuseppina, tit. post., 25 c. Orbassano 4149
Martino Livia-Anna 46 v. Colleasca 56
Martino Maddal. in Perona 42 c. Verona. 478
Martino Maria, in-egn., 47 v. Mazzini . . . 995
Martino Mario, legna e carb., 50 v. Alassio . . 409
Martino Sec. rag. rappr. 48-18 4 v. Boucheron *uffic.* 60-48 49 v. Arsenale 510,607
Martino Silvia, panett., 969 str. Mirafiori . . . 642
Martinoia Amalia 463 c. Reg. Margherita 436
Martinoja Tommaso, fabbr. macchina tessili. 22 v. S. Ottavio. 483-86
Martinolo Amata in Gabetti 2 v. dei Quartieri 133-34
Martinolo Ang., negoz. pellami, perito 6-84 5 v. S. Domenico 27-79 *abitaz.* 34 v. Cibrario . . . 442,744,968,1049-243
Martinolo Angela 38 v. Barbaroux. . 22,101
Martinolo Angelica in Martinolo 300 strada Commenda 454 827
Martinolo Bianca, 54 v. Cibrario 824
Martinolo Carolina fu Fel. 3 v. Misericordia 58,472
Martinolo Elisa, 34 v. Cibrario 975
Martinolo Enr., telerie 13-97 2 v. Davide Bertolotti, *abit.* 6 c. Re Umberto 337-40
Martinolo Feder., rappres., 38 c. Francia . 442,543
Martinolo Felicina fu Giac. 390 str. S. Vito 454-57
Martinolo Giuseppina ved. Canova 40 v. Assarotti 49,85
Martinolo Guido, neg. pellami, 5 v. S. Domenico, *abit.* 89-78 15 v. S. Secondo 442
Martinolo Luigi fu Luigi 24 v. Carena . 42
Martinolo Luigi 300 str. Commenda. 57,469,848
Martinolo Luisa in Frescot 434 str. verso la Val Patonera (S. Vito). 454
Martinolo Vinc., 47 v. Arsenale 53,476,849
Martinolo Luigi e C. (Ditta) conc. pelli 39-65 24 v. Carena, *abit.* 4 v. Sagliano . 441,4216
Martinotti famiglia, 2 p. Vitt. Eman. I.
Martinotti frat. e sor. fu Giov. 20 via Monte di Pieta. 406
Martinotti Ales., 42 v. Lagrange . . . 4219,36
Martinotti Anna, dottoressa, pal. Carignano . 934
Martinotti Ant. avv., 42 v. Juvara . . . 85
Martinotti Ant., usciere, 44 v. Bellezia. . . . 750
Martinotti Carlo, dott., 2 c. Siccardi. . . . 759
Martinotti Carlo fu Gius. 227 v. Montanaro 405
Martinotti Carlo, med.-chir., 25 v. Orfane. 798 940,1065-73
Martinotti Dionigi, calzol., 416 c. Casale . . 449
Martinotti Dom. geom. 5 v. S. Tommaso 49,456
Martinotti Eligio, sellaio, 98 c. Reg. Margherita. 445
Martinotti Eman. fu Gio. 9 v. Manzoni . 95
Martinotti Eug., farm., 8 v. Boretti. . . . 1077-94
Martinotti Feder., e C. tappezz. e fabbr. mob. 8-38 9 v Barbaroux . 22,374-97,806
Martinotti Federico 83-72 28 v. Lamarmora.
Martinotti Gabr. in Savoia 54 v. Goffredo Casalis 84
Martinotti Gio. fu Gius. 3 v. Lagrange . 428-34
Martinotti Gio. (succ. Barrera), merc. sarto, 3 v. Lagrange. 335
Martinotti Gius., corriere, 30 v. Mercanti . . 525
Martinotti Gius., liquor., 45 v. Monginevro . . 559
Martinotti Laura in Bertolotti 30 v. Cavalli . 49
Martinotti Luigi, alberg., 4 v. Porta Palatina . 545
Martinotti Maria, dott.ª, 9 v. Montebello . . 1065-72
Martinotti Riccardo, farmacista, 23 v. Principe Amedeo 543,1077
Martinotti Rosa, frutta e verd., p. Bodoni (serr.) 605
Martinotti Vittoria, mag. alim., 49 v. Catania . 392
Martiny Clara ved. 83-73 16 v. Ettore De Sonnaz.
Martiny Ern., dott., 7 v. Ettore De Sonnaz *p.* 1103
Martiny Frida 48 v. Sebast. Valfre . . . 458
Martiny G. Luigi, ing., 5 v. Pietro Micca 89-85 *abit.* 49 v. Morosini . . 836,1114-1494-220
Martiny (Ditta) 4-16 *stabil.* 88 v. Saluzzo e 28-90 379 *bis* v. Verolengo. . 460-77,339-341-72-85-86-93,423-24-26-27-44-45-53-54-57-457-64-72-73-82-83-84,500,60
Martiny (Ditta) (vedi anche *Manifatture Martiny*
Martire Elisab. ved. Collo 44 v. Giotto . 79,
Martire Emma, affittacam., 27 v. Mad. Cristina. 50
Martoglio Carlo, rappr. mode e nov. 48-40 37 v. Accademia Albertina. 344
Martoglio Giuseppe, capo-uff. telegrafista 3 p. Solferino. 8
Martoglio Luigi, tratt., 44 v. Marco Polo. . . .
Martoglio Prudente, tabacc., 48 c. Reg. Margh. 7
Martoglio-Rabino Elisa, 3 p. Solfermo . . . .
Martore coniugi 2 v. Genova . . . .
Martore Enrico, pizzicagn., 2 v. Genova 600,1
Martore Gius., pizzic., 7 p. Em. Filiberto 600-03-1
Martore Madd. ved. Migliore 5 v. Bertola . .
Martore Michele, r.v. giornali, rimp. all'11 p. Vittorio Emanuele I. 7
Martorelli Ficinia in Prato 37 v. Bertola. .
Martorelli Luigi, ing., isp. capo ferr., 13 via S. Teresa 4
Martori Franc., 7 *bis* v. Cavour 84
Martori Nicola, commerc., 7 *bis* v. Cavour.
Martra Carlo, industr., 25 c. Firenze.
Martra Virgilio, fabbr. magl. 82-36 3 via Fiochetto 342
Marty Domen. 29-73 2 v. Barbaroux . . . 828
Marty G. B. (Ditta) 29-73 gioielliere, 2 via Barbaroux 360-65
Marucci Bernardo, prof., 26 c. S. Maurizio . 859
Marucchi A., pension., 23 c. Princ. Oddone.
Marucchi Adelina, maestra, 85 v. Pietro Giuria 994
Marucchi Eug. 83 v. Pietro Giuria. . . . 42
Marucchi Giacomo (eredi) 41 v. S. Giulia . 38 455,1053
Marucchi Gius. 47 v. Oropa 446
Marucco frat., morsai, 26 v. della Zecca. . 688-98
Marucco G. B., canc. pret., 9 v. Beccaria . . . 708
Marucco Giacomo, mag. alim., 22 v. Principe Tommaso. 392
Marucco Gius., pompe idraul., 3 c. Moncalieri 407
Marucco Gius., mag. alim., 16 v. Ospedale . 592,600
Marucco Lor., chinc.-merc., 40 v. Milano . . 861
Marucco Marcello, 28 v. Orfane. 732
Marucco Maria ved. Boriani 4 str. [illegible] voretto 46
Marucco Medardo, neg. cappelli, 20 v. Bellezia . 360
Marucco Teresa, agiata, 36 v. Sacchi.
Marucco M. e C., confez. per signora 59-16 25 v. Lagrange 321
Marzanasco Vinc., dott. in leggi, 6 v. Cernaia . 1020
Marzano frat. e sor. di Gius. 225 v. Montanaro 405
Marzano C., carta e cartoni, 16 v. Buniva . 586-98
Marzano Emilio, argenterie, 39 v. Carlo Alberto 568
Marzano Gius., fabbr. mob., 2 v. Riberi . . . 307
Marzano Marcello, macell., 55 v. Tripoli . 1067-2
Marzetto Ettore, rapor., 3 v. Belfiore . . . 516
Marziano Gius., impieg., 62 c. Vinzaglio . . 757
Marzina Angela, lanerie e telerie, 28 v. Rossini 38
Marzocchi Luigi, ing., *studio* 44-93 5 v. Donati, *abit.* al 2 1039-48
Marzocchi ing. V. e C., studio tecnico e coppr., *studio* 44-93 5 v. Donati . . 449-79-4,505-9
Marzocchi Valentino, ing. 44-93 *studio* via Donati, *abit.* al 2. 847-99,1054

Marzocchi Vitt., prof., medico 83-89 48 v. Massena. *p.* 692,794,833-36-63-99,935-40-46,1065-1073-141
Marzona e Silvetti, rappr. legnami 89-26 65 c. Re Umberto 509
Marzoni-Corsini Francesca 8 c. Peschiera . 123
Masala-Corrias Mich., rappr., 25 v. Roma . . 546
Masante Francesco 9 v. S. Rocchetto . 451
Masante Giacomo, geom., econ. Osp. di Carità, 755 str. Stupinigi 800-27,1427
Masante Giacomo, macell., 6 v. Ascoli 648
Masante Gio., 45 c. Racconigi 751
Masante Lor. (Ditta) tel. 37-79 40 v. Mazzini. 321-42
Masanti Franc., rappres. 40-39 8 v. Bonafous e 31 v. Ospedale 546
Mascagni Edoardo, motocicli 33-03 6 via Silvio Pellico 494
Mascarelli Eugenio teol., 83 v. Venti Settembre 49,70,73,79,774
Mascarelli Franc., agiato, 42 v. Maria Vittoria.
Mascarelli Gius., maestro musica, 26 v. Cibrario. 903 1013-433
Mascarelli Rosina, maestra mun., 5 p. Vitt. Em. I 975
Mascarello Franc., capo-falegn., 10 str. Val S. Martino.
Mascarello Giacomo, ferr. Cirie-Lanzo, 21 corso Ponte Mosca.
Mascarello Giacomo, latteria, 56 str. Orbassano. 580
Mascaretti Facino, magg., 33 v. Vinc. Vela. 735
Mascarini Taner., neg. formaggi, Docks « Torino-Dora », pad. *B* 601
Mascarino Annetta, impieg., 48 v. Giac. Collegno.
Mascarotti Gius., magl. 24-46 1 v. Ariosto e 146-48 c. Reg. Margh. . 342-45,942,1434-36
Maschera ved., mercerie, 2 v. Andrea Doria . 343
Maschera Carlo 3 v. Cristalliera 60
Maschera Natalina in Bianzeno, pizzic., 53 v. Leyni 592
Mascherana Angelo, calzol., 3 v. Biella 449
Mascheroni Ett., prof., dott.-veter., 41 v. Asti . 693 953 1087
Masserotto e Ellen, confett., 44 v. S. Giulia . . 574
Massimo Giov., tipogr., consigl. comun. 41-17 65 c. S. Maurizio, *abit.* 46 v. Artisti . 381,679 680,710,828-48-95,900-05-68-71,1133
Massoni Gino, avv., sotto-tenente, 7 v. Gius. Pomba 749
Mascia Gugl., calzol., 4 v. Quattro Marzo . . . 449
Mascias Franc. Feder., pittore, Tesoriera, 71 str. antica di Rivoli . . . 41,439,1033
Masciadri Pietro, medico Osped. Suburb., regione Tre Tetti (barr. Orbassano). . . . 780,1065
Masenza A. (eredi), argent., 16 v. Mercanti . . 359-64
Masenza Art., avv., 19 *bis* c. Francia 1024-177-90-219
Masenza Giuseppina fu Gius. in Ferrari-Trento 44 v. Piffetti 425
Masera ..or., tintoria, 3 v. S. Agostino 349
Masera ..ed., calzol., 38 v. Mazzini 449
Masera A.. locanda, 27 v. Bellezia 553
Masera Agost., mode e novità, 45 v. Rosine . . 325
Masera Angela ved. Tavolaj 3 v. del Campo 40
Masera Ant. mece. 35 str. Stupinigi. 464,486-93
Masera Carlo, liquor. e cons. 240 e 248 str. Vercelli 476
Masera Demetrio, neg. olii, lievito e margarina, 52-65 45 v. Lagrange . . . 581-83,603-09
Masera ..franc., tabacc., 5 c. Orbassano. . . 730
Masera ..dott., 20 c. Raffello 960
Masera ..falegn., 45 v. delle Rosine . . 407
Masera ..parrucch., 2 v. Maria Vittoria . 432
Masera ..us., capomastro. 38 v. Roma . . . 446
Masera ..panett., 231 str. di Lanzo. . . . 642
Masera ..arola, maestra mun., 82 c. Siccardi 977
Masera ..gi fu Franc. 930 v. S. Paolo . 454
Masera ..paste alim., acc. al 45 v. Gropello 609
Masera ..frutta e verd., 21 v. S. Secondo. 605
Masera ..avv., rag., 459 viale Stupinigi. 933

Masera Rina, levatr. 86-06 15 c. Reg. Margh. *p.* 1083
Masera Rosa, tratt., 24 v. Fossata 549
Masera Stefano 62 c. Orbassano. 444
Masera e Bonanate, mode e novità, 3 v. Alfieri. 325
Masera e C., elett. 45 v. S. Donato. 458
Maserati Umb., agente post., 47 v. Ormea.
Maseri Ettore, impieg., 22 v. Ceva 726
Masero Gius. 92 v. S. Secondo. 452
Masetti Sante, sarto, acc. al 47 c. Dante . . . 333
Masi Alfr., ing., 34 v. Cibrario 738
Masi Aventino, imp. ferr., 9 v. Berthollet . . 1456
Masi Clara, agiata, 14 v. Sebastiano Valfre.
Masi Luigi, avv., primo segret. alla Corte dei Conti, 49 c. Vinzaglio. 735
Masinari Ferd., decor. appart., 54 v. Mazzini . 370
Masini Domen. ed Edison fu Semplice 40 v. Maddalene 93,446
Masini G. B., ispett. imposte, 4 v. Passalacqua 732
Masini-Sassi Lina, insegnante, 4 v. Passalacqua. 967
Masino (*vedi* Valperga di).
Masino Alb., ✠, cons. Cass., 9 p. Statuto. . 743
Masino nob. Amedeo Clemente maggiore, 38 v. Gioberti 79,97,660,743,897
Masino Ang. chir.-dent. 41-20 4 v. Arcivescovado 425,843-82,1074
Masino Barbara in Ricca-Barberis (Rivoli). 484
Masino Carlo, sarto, 39 v. Princ. Tommaso . . 333
Masino Cesare, 95 v. Massena.
Masino Chiaffredo, farm., 42 v. Agost. Lauro. 804,1077
Masino Domen., 65 v. Belfiore 889
Masino Emilia, insegnante, 4 p. Eman. Filiberto. 1000
Masino nob. Emma n. Nasi, 46 v. Lagrange . . 660
Masino Felice, dottore in chimica, 6 via Maria Vittoria. 830,925,1077-102
Masino Fiorentino, mag. alim., 15 c. Siccardi . 592
Masino Franc., mag. alim., 29 v. Ormea . . . 592
Masino nob. Giacinto, Ern. e Maria, 46 v. Lagrange 660
Masino Giacomo, dott. chimico, procurat. della Ditta Stirnimann e Gullino 11-22 16 p. Solferino, *abit.* 4 v. Filangeri. 422
Masino Gio., fotogr., 6 c. Casale. 384
Masino Gio., mag. alim., 6 v. Cassini . . . 592
Masino Gius., liquor., 80 c. Reg. Margherita. . 559
Masino nob. Giusto ing., 46 v. Lagrange . 85 660,780,1039-467
Masino Guglielmo, *senior*, 4 v. Arcivescovado. 1414
Masino Guglielmo, *junior*, chir.-dent. 41-20 4 v. Arcivescovado.
Masino nob. Luigina e Filippo Medardo, 38 via Gioberti 660
Masino nob. Maria n. Barberis, 38 v. Gioberti 660
Masoero coniugi, m g. alim., 38 v. Urbino . 438,592
Masoero coniugi, confett., 60-09 6 via Pietro Micca 575-77
Masoero frat., pastice., 35 v. Venti Settembre 576,642
Masoero sor., mag. alim., 9 v. Villarfocchiardo 592
Masoero A., ✠, ing. 49-92 4 v. Assarotti. 739 1039-48-486
Masoero Carlo, 3 v. Palmieri 844,905
Masoero Carlo, edic. giorn., 20 v. Pietro Micca . 379
Masoero Carlo, neg. terraglie e vinaio, 14 piazza Gran Madre di Dio 374,570
Masoero Carolina, pastice., 42 *bis* v. S. Francesco da Paola. 576,642
Masoero Carolina Vitt. levatr., 46 v. Sacchi 415 1085
Masoero Caterina ved. (*Al Gran Porto di Mare*) lan. e tel. 25-94 46 e 48 p. Em. Filib. 339-43
Masoero Emilio, orticoltore, 444 str. S. Margherita (V. Nasi) 375
Masoero Felice e cons. 42 v. Ceres. . . . 50
Masoero Franc. e Luigia coniugi 4 v. Airasca 42
Masoero Fr., dott., maestro mun., 42 *bis* v. Saluzzo 978

Masoero Franc., latteria, 59 v. Garibaldi *p.* 580,1140
Masoero Gio., fabbr. sapone e lisciva 28-08 34 v. al Fortino 428
Masoero Gio., letti in ferro 57-79 3 *bis* via Cottolengo 399
Masoero Gio., mobili in ferro, 40 v. Carena . 399
Masoero Gio., panett., 36 v. Garibaldi 642
Masoero Maria 444 c. Reg. Margherita 431-36
Masoero Maria e Lucia di Gius. 59 v. Sesia 460
Masoero Maria in Bonino, tratt., 59 v. Sesia . 549
Masoero Mario 4 v. Andrea Doria . . . 45
Masoero Matteo, corriere, 5 v. Mazzini 520-21-23-25
Masoero Paolo, locanda, 47 v. Porta Palatina . 553
Masoero Stef., capo uff. post., 59 v. Garibaldi 1444
Masoero-Ferretti Adalgisa, maestra mun., 42 *bis* via Saluzzo. 976
Masone Felice e consorte 43 v. Leyni . . 89
Masotti Abele, impresa trasporti 27-40 23 v. Mondovì. 547
Masper Enrico, 6 v. Passalacqua.
Maspero Emma in Pellerano 7?86 78 str. vicinale Valsalice 472
Maspes Adolfo, avv., archiv., 29 v. Carmine. . 736
Maspes Gius., dott. farm., 62 v. S. Chiara . 1077
Masprone Anna, Maria ed Orsola fu Carlo Fel. 49 v. Carena 42,148
Masprone Franc., frutta e verd., 28 v. Venasca 592,605
Masprone Pietro, rag., 60 v. Ormea.
Massa frat. e sor. 10 v. Artisti. 48
Massa Ang., ✠, avv. 34-59 26 corso Siccardi. 154-60
Massa Antonio (Ditta), fabbr. organi 51-44 15 v. Goito 400-04
Massa Ant., panieraio, 49 v. Nizza 356-57
Massa Arturo, proc., 7 v. Finanze 1029
Massa Carlo, cassiere, 43 v. Bogino
Massa Carlo, organi, 34 c. Valentino e 34 v. Ormea 404
Massa Caterina di Gius. 25 v. dei Mille . . 62
Massa Caterina in Scanavino 149 strada della Creusa 60
Massa Enea, neg. oref., 6 v. Barbaroux . . . 364
Massa Enr., cass. Cassa Risp., 53 c. Re Umberto 1174
Massa Ern., impieg. telef., 56 v. S. Secondo . 1449
Massa Ernesto *abit.* 2 v Magenta, *neg.* 20 v. Roma (vedi Ditta Nat. Caula di Ern. Massa) 356,443-44,1236
Massa Ferd., geom., 14 v. Bern. Galliari 958-99,1043
Massa Gio., medico-chir. 40 v. Cibrario 778,874,1064
Massa Gio., t. col., prevosto, 1 str. Lucento. . 208 769,848
Massa Giuseppe, impieg., 77 v. Venti Settembre.
Massa Gius., neg. fiori, p. Em. Filib. (merc. V) . 376
Massa Luigia, agiata, 33 v. Bern. Galliari.
Massa Luigi, ✠, capit. a rip., 3 c. Francia.
Massa Luigi, materass., 45 v. S. Giulia. . . . 455
Massa Marco, tiro a segno, 6 v. Bertola.
Massa Massimo, rappr., 42 v. Parini 510
Massa Mattia, 42-34 84 c. Vitt. Em. II. 484
Massa Mich., latteria, 35 v. Feletto 380
Massa Paolo (Ditta di Guardione Carmelo), arredi sacri, 13 v. S. Teresa 349-66-83
Massa Stefano, neg. vino, 17 v. Chiusella . 564-70
Massa Tancredi, parruccb., 2 v. Cervino. . . 432
Massa di S. Biagio cont Giuseppina nata Mellano, ved., 76 c. Vitt. Em. II 660
Massa-Saluzzo nob. Camilla n. Vaglienti, 7 via Matteo Pescatore 483,660
Massa-Saluzzo nob. Ces., avv., 7 v. Matteo Pescatore 660,1021-29
Massa-Saluzzo nob. Eugenio consigliere Corte d'App., 7 v. M. Pescatore 98,483,660,744
Massa-Saluzzo nob. Guglielmo, 7 v. Matteo Pescatore . . . . . *pag.* 660
Massa-Saluzzo nob. Leopoldo, avv., 7 v. Matteo Pescatore 660,856
Massacra Carlo, tappezziere, drapp., 26 v. Malone 94,338
Massadro Gius., macch. idraul., 12 v. Borgo Dora e 9 v. Goffr. Mameli 436-57-58
Massaglia coniugi, pizzic., 78 c Palermo. . . . 592
Massaglia Cost., paste alim., 20 c. Vinzaglio . 609
Massaglia Emilio, sarto, 100 c. Palermo . . . 333
Massaglia Mario, insegnante. 10 c. Graglia . 974-72
Massaglia P., neg. frutta e verd., 4 v. Viotti . 605
Massaia coniugi, mag. alim., 9 v. Mercanti . . 592
Massaia Ant. e figlia 42 v. Tesso 466
Massaia Delfina in Rocci, 6 v. Baltea . 22,34,107
Massaia Guido 3 v. Monginevro 403
Massaia Lucia, vinaia, 8 v. Bellini 571
Massaia Luigi, orolog., 43 v. Princ. Amedeo e 49 c. Quintino Sella 362-96
Massaia Michele, pizzicagn., 2 v. Vasco . . . 600
Massaia Prosp. tratt., 140 str. Lanzo . 87,547
Massaia Sebast., libraio, 3 p. Carlo Eman. II . 377
Massali Lucia, levatr., 5 v. Belvedere. 408
Massaioli nob. di Urbino Italo, capitano artiglieria, 30 v. Montevecchio 955
Massandro Alb. e Caterina fu Carlo 14 v. Bra 35
Massano coniugi, vinai, 41 Murazzi del Po. . 570
Massano frat. e sor. 46 v. Tesso 466
Massano Aldo, rag., 11 v. Cibrario . . . 546,1046
Massano Caterina, cartol., 15 v. Donati . . . 389
Massano Defend. fu Michele 338 str. Mongreno 105
Massano Gio, commesso Cancell., 15 v. Donati . 758
Massano Gio., tratt., 67 str. Pianezza . . . 549-92
Massano Gius. fu Dom. 46 v. Tesso. . . . 466
Massano Gius., sarto, 33 v. Bernard. Galliari. . 333
Massano Luigi, trattoria, 47 v. della Fossata . 48
Massaro Teresa (eredi) 177 str. Nizza . . 444
Massano Teresa ved. Davico 52 v. Canova. 44
Massano Vinc., pizzic., 15 v. Balangero . . . 592
Massara Annibale fu Pietro, geom., banchiere 29-00 20 v. Venti Settembre.
Massara Ant., uffic. guardie daz. (barr. Nizza). . 649
Massara Eugenio e frat. 29-00 banch., 20 via Venti Settembre 347-49
Massara Gio., usciere, 14 v. Ascoli 737
Massara Pietro, insegnante, 42 v. Crist. Colombo 1000
Massara Pietro 29-00 neg. gran., 20 via Venti Settembre. 607
Massarani G. e C., stab. graf. 31-63 40 v Torino 465,384-85
Massari-Fontana Lena, ostetrica 46-02 20 via Mad. Cristina 1085
Massaro Maurizio, villa Levi (Mad. del Pilone) . 824
Massaro Michele, ✠, tipogr. 2-03 galleria Umberto I. 380-84,890-1126
Massaro Salvat., impieg. post., 28 v. Mad. Cristina 1448
Massarotti Luigia ved. Morando 4 v. Pesce. 125
Massavelli Carlo, rappr. 52-37 29 v. Lagrange 2.piano
Massaza Augusta in Pasquarelli 5 strada Val S. Martino. 172
Massaza Gabriele, avv.-proc., *studio* 15 v. delle Scuole, *abitaz.* 20 v. S. Donato . 1021-29
Massaza Teonesto, avv., 15 v. delle Scuole 1021
Massazza Dionigi, ✠, pens., 15 v. Ottavio Revel.
Massazza Gio., capo-mastro, 1 c. S. Maurizio . 446
Massazza Scipione, ing., 8 v Venti Settembre. 1059
Massei Luigi, prof., 47 v. della Rocca . 383,653-64
Massel di Caresana cont. Eleonora (eredi) 5 v. dei Mille. 62
Masselli di Caresana cont. Teresa ved. Cacherano di Bricherasio 20 *bis* v. Lagrange . 85,420
Masselli Domenica, tratt., str. Orbass. (Tre Tetti) 549

Massera G., calzol., 9 v. Boucheron. . *pag.* 449
Massera Gio., elettric., 26 c. Valentino . . . 458
Masserano A., neg. frutta, 14 p. Em. Filiberto . 603
Masserano Enrich., prof.ª, direttr. didattica, 87 c. Vitt. Eman. II 833,967-86
Masserano Ettore, inserv., 44 v. Zecca. . . . 727
Masserano Gio., mag. alim., 26 v. Princ. Amedeo. 592
Masserano Pietro (eredi) 7 v. Cottolengo 59,449
Massetti frat. e sor. fu Pietro Gius. 60 via Villafranca 180
Massetti Alfredo, prof. dott., 45 v. Vigone. . 1007
Masselli Mario e Pierino 9 v. Elvo 66
Massia, coniugi, riv. pane, 4 c. Ponte Mosca . 642
Massia frat. fu Gius. 42 v. Verolengo. . . 177
Massia Ang., calzol., 14 v. Stampatori. . . . 449
Massia Pietro, dott., prof. 74 v. Nizza . . 963,1007
Massia Gius. e C., passamant., 4 v. S. Tommaso 350
Massiglia V. e C., forn. industr., 40 v. Sacchi . 483
Massimello Lino, merci blocco, 4 v. Duch. Jolanda 336
Massimello Pietro 3-5 vic. S. Leone . . . 449
Massimino coniugi 23 v. Asti 20
Massimino Bart., fabbr. mobili e lappezziere 43-79 47 v. Cavour. 397
Massimino Clemente, calzol., 38 v. S. Francesco da Paola 449
Massimino Matteo, materassaio, 26 v. Buniva . 455
Massimino Matteo 39 c. Re Umberto. . . 38
Massimino Pietro, merc.-sarto, 2 v. Po . . . 333-35
Massirio Giacomo, farmacista, 46 v. S. Giulia. 1077
Massitelli Vinc., sarto, 47 c. Valdocco. . . . 335
Masso Giuseppa ved. Ampalla 7 v. Goletta 82
Massobra, sartoria, 13 v. Barbaroux. 333
Massobrio A., farm. 29-33 1 p. Gran Madre di Dio. 1077-79-239
Massobrio Giulio, ✠ medico-chir., 68 via Massena 778-79,1065-242
Massobrio Giulio, imp. post., 38 v. Maria Vittoria 1145
Massobrio Gius., pubblic., 44 v Goito . . . 1094
Massobrio Stef. fu Carlo 4 v. Novalesa . . 443
Massocco Luigi, calzol., 39 c. S. Maurizio . . 449
Massocco Teresa, drogh., 448 *bis* c. Casale . . 438
Massocco-Demaria Vittoria, mag. alim., 44 via Saluzzo. 592
Massola Adalgisa fu Gio. 32 v. Beaumont 25,65
Massola sorelle fu Dom. 4 v. Matteucci . 36
Massola sor. fu Gius. 34 v. Beaumont 25,449-65
Massola Ant., formaggi, 4 v. Valfenera . . . 602
Massola Ant. fu Gius. 24 v. Duchessa Jolanda 25 68,449-65
Massola Dom., corriere, 8 v. Basilica (albergo Croce Rossa) 524
Massola Filib., farm., 87 c. Vinzaglio 1077
Massola Franc., carboni fossili 25-85 76 via Ormea. 440
Massola Giacomo, neg. bestiame, 20 v. S. Secondo 620
Massola Gius. 1 *bis* c. Brescia 36,73
Massola Luigi, 48 v. Rossana. 1222
Massola Luigi, vetturale, 44 v. Ormea . . . 539
Massola M., macell., 69 c. S. Maurizio . . . 648
Massola Michele, macell., 38 c. Casale . . . 618
Massolino Felicina, maestra mun., 35 v. dei Mille 985
Massolino Ferdinanda, maestra, 42 v. dei Mille. 976
Massolo Emilia, maestra mun., 6 v. S. Quintino. 976
Massone Carlo, impieg., 9 v. Alfieri.
Massone Maria, sarta, 48 v. Massena 325
Massoni e Moroni (Manifatt. italiana cinghie) 2-15 56 v. Venti Settembre . 341-86-95,424-45 473-84-82-83-84,500-09-14,603-04
Massoni coniugi, mag. alim. 4 v. Carlo Alberto 592
Massoni Antonietta, mercerie, 24 v. Massena . 353
Massoni Malvina, scampoli, 35 v. Frejus . 336-53
Massoni Michele, 39 v. Po.
Massoni Serafino, drogh., 77 v. Villafranca. 438,734
Mastrogiacomo Aurelio, ing., 5 v. Massena *p.* 689,972
Mastroviti Adolfo, imp. mun., 33 v. Princ. Tomm. 704
Masucco Giuseppa fu Eustachio moglie Giacomasso 413 str. Cavoretto-Moncalieri 49
Masucco Vittorio, riv. pane, 44 v. Arsenale . . 642
Masuero Ettore, 30 v. Cellini 894
Masutti Carlo, pittore, 24 v. Montebello. . . 1053
Masutti Cecilia, miniatrice, 24 p. Vitt. Em. I 1053-54
Maletti Ant., neg. frutta e verd., 6 v. Balbis . . 605
Maletti Marcello, ✠ (ditta Genta) 62 68 v. San Secondo; *ufficio* 8-58 37-39 v. Barbaroux. . . 79,97,132-62,497 549,1137
Maletti Maria 3 v. Pastrengo 121
Mathieu Umb. proc. 10-27 7 v. Ettore de Sonnaz 1029-242
Mathis Agostino, ✠ rappr. Società 88-86 6 v. Aurelio Saffi. 440
Mathis Agostino Maria, ✠ dott., 9 via Mad. Cristina.
Matis Elisab., maestra mun., 64 v. Mad. Cristina 980
Matis Eug., fratt., 800 str. Stupinigi 547
Matis Franc., neg. vino, 109 c. Vercelli . . 564-70
Matis Lucia ved. Cozza e Fantina fu Felice 514 str. Cresto. 59
Matoda Batt. 54 v. Cesana 54
Matossi Art., med.-chir. 26 c. Oporto 1065
Matricardi Marco, ✠ 29 v. S. Secondo . . 733,840
Matrojani Ant., parrucch., 4 v. Venti Sett. . 432
Matta coniugi, mag. alim., 8 v. S. Anselmo. . . 592
Matta frat., mag. alim., accisa 12 v. Cavour . . 592
Matta Agnese, tratt., 52 c. R. Parco e 2 v. Boscaglioni 549
Matta Batt., tratt., 74 str. Valsalice 549
Matta Carlo Aug., ✠, ✠, vice-intend. di finanza a riposo, 46 v. Gius. Pomba. 844
Matta Carlotta, maestra mun., 24 v. Valeggio . 984
Matta Cat., fiorista, 20 v. Carmagnola e 9 c. Vercelli 376
Matta Cesare e cons. 14 v. Cagliari. . . . 39
Matta Cesare, mecc., 229 c. Reg. Margherita . 486
Matta Dom., impieg., 4 c. Vercelli 798
Matta Ern., vinaio, 48 v. Monterosa 570
Matta Felice, calzol., 27 c. Moncalieri. . . . 449
Matta Ferdin., giardin., str. Alessano (Lucento) 375
Matta Fil., vinaio, 48 v. Monginevro e 1 v. Boves 570
Matta Gio. 106 v. S. Secondo 452
Matta Giacomo 27 v. Aporti 47
Matta Gius., legna e carb., 33 c. Verona . . 409,570
Matta M., linger., 33 c. Orbassano 337
Matta e Florio 9 v. Frabosa 72
Mattalia Ant., inserv., 34 v. Cernaia 954
Mattalia Franc., prof., 45 v Mazzini 962
Mattalia Gio., 38 c. Re Umberto 879
Mattalia Giuliano, 45 c. S. Maurizio. 872
Mattana Felice fu Gesualdo, ✠ maestro mun., 70 v. Colli . 57,747-18,818-74-75,977
Mattasoglio frat. fu Alfredo 8 v. Chivasso . 53
Mattasoglio Anna Maria fu Gius. 8 v. Chivasso 53
Matte Manlio, dott.-proc., 6 v. S. Dalmazzo . 1029
Matte Trucco Giacomo, ing. 48-04 9 *bis* corso Sommeiller 503,1039-44
Mattea Guido, ✠, cap. carab., 4 v. Sacchi . . 758
Mattea Paolo, falegn., 51 v. Saluzzo 407
Mattei Camillo (Ditta di Mattei Mario), cartol., 48 v. Carlo Alberto. 386-90
Mattei Felice, impieg. ferr., 4 v. Bonafous.
Mattei Guido 22-82 77 c. Princ. Oddone. . . 458
Mattei Mario, neg. carta, 48 v. Carlo Alberto 386-90
Matteia Paolo fu Gaspare 18 v. Demonte . 63
Matteini Guido, rag., 40 v. dei Mille 726
Matteoda Corrado, impieg. pref., 10 v. Pal. Città. 745
Matteoda Federico, geom., 7 v. Biamonti. . . 727
Matteoni Alberto, fratt., 32 c. Princ. Oddone . 549
Matter Ant., rag., capo uff. ferr., 52 v. Sacchi . 1152
Matter Giulietta, maestra, 52 v. Sacchi . . . 969

Matthey Ett., prof. disegno, 49 v. Sacra San Michele . . . . . *pag.* 972,4008
Matthey Luigi, maggiore distr. militare, 19*bis* str. di Francia 734
Matthey Luisa 3-5 v. Fucina. 74
Matthey Luisa in Soprero ¼ c. Ponte Mosca 116-29
Matthieu di PianVillar conte Gaetano, ing. 24 v. Garibaldi 76,108-31,1039
Matti Angiol., maest. pianof., 46 v. Lagrange 1042
Matti L., dentista, 4 v. Pio Quinto 1074
Matti O., cartol., 28 v. Cernaia 389
Mattias, Spencer e Sons, acciai 54-24 92 via Madama Cristina. 463
Mattio Anna, ombrelli. 242 v. Nizza. 356
Mattio Chiaffr., mag. alim., 20 v. S. Secondo . 592
Mattio Giovanna, negoz. vino, 296 v. Nizza . . 564-70
Mattio Pietro, maglierie, 111 c. Francia. . . . 342
Mattioni Valent., negoz. vini, acc. al 44 v. Monti 564,603
Mattiotti Maria, pizzic., 8 v. Corio 592
Mattiroli Maria fu Gerol. 410 str. Nizza . 112
Mattirolo frat. e sor. fu Adolfo 83-33 68 c. Vitt. Emanuele II. 153
Mattirolo E., ing. 45 v. Carlo Alberto 37,70 102,926-31,1039-103-99
Mattirolo Giulia 83-33 68 c. Vitt. Eman. II.
Mattirolo Gustavo, medico 52-01 41 c. Valentino 777-80,940-41,1065-114
Mattirolo Oreste, prof. 12-85 dirett. dell'Orto botanico al Valentino. . . 27,740 922-23-25-39-43-44 46-47
Mattirolo Piero, avv., 2 v. Milano. . . . 1024-29
Mattirolo Rita fu Emilio in Poma Gius. 48 v. Colli 57
Mattirolo-Boggio Luisa, 41 c. Valentino . 824,975
Mattis E. e C., rappres., 68 c. Vitt. Em. II. 540-43
Mattone, sarto, 28 v. Maria Vittoria 333
Mattone Giorgio, viaggiat. di comm., 5 v. Princ. d'Acaja.
Mattone Lod., pension., 53 v. Cibrario.
Mattone Luigi Paolo, avv., 4 v. Venti Sett. 798,1024
Mattone Luigia in Bruno 44 v. S. Francesco da Paola 148
Mattone Paolino, telegr., 47 v. Cibrario . . 1146
Mattone-Porta Adel., maestra mun., 4 v. Saluzzo 874
Mattoni Giacomo, maresc. di banda (30° Fanteria), 54 c. Regina Margherita.
Mauletti G. Batt. e figlia Adele in Bibollet 46 p. Castello. 48
Maulino Angiolina, agiata, 8 v. Pietro Micca.
Maurino Ant., corriere, 41 v. Roma, 4 e 3 via S. Teresa 323-25
Mauro Isabella, maestra mun., 25 v. Bidone . . 693 829-60,983
Maury Old., geom. 4 v. del Carmine 65,170 1043-246-35
Maury Tancredi di Old. 273 str. Lanzo . 87
Mauti Pietro, impieg., 49 c. Reg. Margherita . 755
Mautino Angiolina, stiratr., 25 v. S. Quintino 347
Mautino Camillo, riv. giornali, 20 v. Venti Sett. 379
Mautino Carlo, 50 c. Princ. Oddone. 876
Mautino Carlo fu Giovanni palchetti, 36 v. Perugia ang. c. Verona 122,403-04-05,826
Mautino Carlo, riv. lib. e giorn., 24 v. Garibaldi 379,508
Mautino Giacinto, verniciatore, 28 c. Vercelli 367-69
Mautino Gio. 13-96 50 c. Princ. Oddone . 1136
Mautino Gio. e figli (Ditta) segheria 13-96 50 c. Princ. Oddone . 132-37,404-05
Mautino Paola di Paolo 42 v. Aosta . 46
Mautino Paolo di Francesco 42 v. Aosta 46
Mautino Ottiglia Clot. fu Dom. in Alba 8 v. Villarbasse 180
May William, rappr. 30-24 22 v. Sacchi. . . 544

Mayer Andrea, prof. di violino e impresario orchestrale, 13 v. Rosine *p.* 814-66,1012-13-14
Mayer Giulio, piume e fiori artificiali, 30 via Roma 324-43-45-76,1144
Mayneri (*vedi* Ceriana).
Mayneri bar. Arcangela n. Onesti, 28 v. Gasometro 660,845
Mayneri barone Giuseppe, colonnello, 28 via Gasometro. 660,804-45
Mayno Pietro, impieg., 29 c. Vitt. Em. II. . 1168
Mayor des Planches S. E. bar. Edmondo, avv., ambasc. (Moncalieri) . . 22,454
Mazé de la Roche nob. Albertina, 33 v. Massena. 660
Mazé de la Roche cont. Camilla nata Gay di Quarti 7 v. Napione . . . 153,660,785 802-24,940-44,973
Mazé de la Roche nob. Candida, 16 v. Gius. Pomba.
Mazé de la Roche cont. Carolina in Figaro o di Gropello, 59 c. Re Umberto 660
Mazé de la Roche cont. Lorenzina, 25 corso Vinzaglio 837-48
Mazé de la Roche conte Tancr. 86-19 7 v. Napione 660
Mazeron J., ortoped., 36 v. Venti Settembre. 1082-84
Mazza frat. e sor. 57 str. del Nobile . 24,443
Mazza Aldo, commerc. 59-09 41 c. Vittorio Em. II (oltre Po).
Mazza Ang., impieg. mun., 32 c. Farini . . 764
Mazza Carlo Alb., avv., proc. vice-pretore, 52-80 2 v. Mercanti 748,1029
Mazza Cesare, vinaio, 44 v. Saccarelli 570
Mazza Edoardo, ing., 7 v. Biamonti
Mazza Enrico, avv., 2 v. Mercanti 1024
Mazza Gaud., calzol., 45 c. Princ. Oddone . . 449
Mazza Giacomo, avv., 45 v. Garibaldi . . 746
Mazza Gio. fu Felice 40 v. Monte Rosa. . . 407
Mazza Giulia 2 v. Crimea 60
Mazza Gius., proc., gall. Nazionale, scala *B.* 1029
Mazza Guglielmo, latton.-gas., 40 v. Baretti . 475
Mazza L. A., negoz. mobili, 38 v. Accad. Albert. 598
Mazza Maria in Piano (Cuneo) 467
Mazza Nicolao, 46 v. Princ. Amedeo 1152
Mazza Roberto, ten.-colonn. artigl., 37 v. Assietta.
Mazza Rob., impieg. post., 30*bis* c. Re Umberto 1148
Mazza Romeo, econ., 56 c. Casale 804
Mazza Teresa ved. Reviglione, insegn. munic. a riposo. 32 v. Vassalli Eandi.
Mazza-Cerruti Adelina, 11 c. Vitt. Eman. II (oltre Po) 868,912
Mazza-Neyrone Amalia, maestra mun., 38 via S. Massimo 983
Mazza-Simonis Serafina 37 v. Assietta. 26
Mazzalorno Arist., disegn., 27 v. Acc. Albertina 398,1054
Mazzanti Gio., vinaio, 10 c. Duca di Genova . 570
Mazzanti Mauro, prof. viol., 4 v. Consolata 1042-33
Mazzarelli Paola, agiata, 62 c. Vitt. Eman. II.
Mazzarelli Pier Giacomo, avv. proc. 82-94 *8bis* v. Fabro 1024-29
Mazzarelli Pier Giuseppe, ing. 55-08 6 v. Cernaia 1039
Mazzarelli-Gasperoni Angelina, gerente banco lotto, 80 v. Nizza.
Mazzarello Feder., sellaio, 10 v. S. Ottavio . 445
Mazzaro Gius., rappr. 33-56 24 v. Alfieri . . 547
Mazzei Ern., imp. post., 45 v. Mazzini. . . 1148
Mazzella Franc., rag., impieg., 58 v. Mad. Cri. 724
Mazzella-Riva Livia, maestra mun., 58 v. madama Cristina. 982
Mazzera Gio., falegn., 40 v. Ospedale . . . 407
Mazzetta Gius., 73 c. Vitt. Em. II 958
Mazzetta-Margherita, 73 c. Vitt. Eman. II.
Mazzetti frat., negoz. vino, 34 v. Lagrange . . 564
Mazzetti sor. fu Franc. 45 v. Pisa . . . 126

Mazzetti Francesco (Ditta), fabbr. oggetti stagno 48-57 45 v. Pisa . . . . . *pag.* 464
Mazzetti Gio., agente di cambio 6-70 2 p. Carignano. *abit.* 9 p. Solferino . . . 348,1163
Mazzetti Gius., commest., 53 v. Feletto . . . 592
Mazzetti Luigi, impr. trasporti, 40 v. Sesia . 547
Mazzetti Marcelliano, 2 v. Avet . . . 820,991
Mazzi Bartol., impieg. ferr., 7 v. Belfiore.
Mazzi G. B., ing., 35 v. Esposizione.
Mazzi Pietro e C. (*La Fila*), rosticceria, rimp. al 2 v. Viotti 597
Mazzia Angelo, calz., 6 vic. S. Maria 449
Mazzia Emilio, mag. alim., 4 v. S. Massimo . 592
Mazzia Franc. (Ditta), fumista, 42 v. Acc. Albertina 374,448
Mazzia G. B., dirett. didattico, 59 c. Oporto. . . 872 874-82
Mazzia Giuseppe, fumista, 28 v. Carlo Alberto . 418
Mazzinghi Giordano, impiegato, 38 v. Barbaroux.
Mazzinghi Luisa, insegn. franc., 38 v. Barbaroux 1009
Mazzinghi Mario, insegn. franc., 38 v. Barbaroux 1009
Mazzini Eligio, imp. post., 37 c. Vitt. Eman. II 1144
Mazzini Enr., pens., 4 v. Montevecchio.
Mazzini Ernesta in Colonetti 206 strada Cartman 45
Mazzini Gio., dott. prof., veterin. ang. via Bologna e Paganini. . . 926-53,1087-94-96-98
Mazzini Gius., ing. 80-06 4 v. Colli . . . 1039
Mazzitella Vinc., capo-sarto regg. fant., 63 corso Principe Oddone.
Mazzocchetti Carlo, calzol., 25 c. S. Maurizio 449
Mazzocchi coniugi, maglierie, 29 v. Princ. Amedeo 342
Mazzocchi Luigi 40 v. Muriaglio 109
Mazzocchi Luigi, armaiuolo, 48 p. Castello. 488-96
Mazzocco Maria, insegn., 42 c. Re Umberto . 1040
Mazzola sorelle, modiste, 31 v. Nizza. . . . 328
Mazzola sorelle, *bar.*, 4 v. S. Massimo . . . 537
Mazzola Annibale Guido 26 v. Capua. 42,408
Mazzola Armando, rag., prof., *studio* 54-39 48 p. Castello, *abit.* 5 v. Massena . 1008-45
Mazzola Aurelia in Foglino 111 v. Mad. Crist. 92
Mazzola Franc., rag., 48 v. Carlo Alberto . . 799
Mazzola Gius. fu G. B. fonderia campane, 14-46 23 v. Giotto 80-56 37 v. Ceva e 83-46 27 v. Vicenza 54,64,79,108-42-20 135-67 78,463-66-71,1195-98
Mazzola Lodovica, tabacc., 18 v. Carlo Alberto. 730
Mazzola Lor., latton., 5 p. Gran Madre di Dio 475
Mazzoleni Stef., falegn., 73 c. S. Maurizio . . 407
Mazzoleni Angelo 23 v. Ellero. 66
Mazzoleni Ersilia, maestra mun., 25 v. S. Quintino 977
Mazzoleni Luigi, dott. proc., 7 v. Assarotti . 1030
Mazzoleni Angelo fu Luigi (Ditta Zanelli) specch. industriali, 62 c. Francia. 72,456-78 480-86
Mazzoli Enr., sarto, 54 v. Venti Settembre . 333
Mazzoli Umberto, ten.-colon., 7 v. Barolo. 755
Mazzolino Clemente, 3 v. Ancona. . . . 827,1126
Mazzone Alessandro e Tirone Olimpia coniugi 120 c. Palermo 448
Mazzone Adele ved. Zaramella, agiata, 2 piazza Grange.
Mazzone Dolfide ved. Maritano 34 v. Po . 427
Mazzone Felicita, caffè. 25 c. Bramante . . . 554
Mazzone Gaetano, agg. cancell., 46 v. Corte d'App. 745
Mazzone Margh. in Nota Domen. 10 v. Allioni 44
Mazzoni Gio., fornaio, 47 v. Lagrange 642
Mazzoni Girat fu Frn. 11 v. S. Domenico 420-84
Mazzoni Paolo fu G. B. (Ditta) stamp. stoffe 6-86 41 v. S. Domenico; sez. cotoniere 7-25 46 v. S. Agostino; cotoniere 89-65 135 c. Bramante 14,24,340-44

Mazzonis di Pralafera nob. Amalia n. Ajello 93-51 70 c. Vitt. Em. II . . . *pag.* 660
Mazzonis di Pralafera nob. Cesare, fu Paolo 20 c. Palestro . . . 76,1149-44,660,1202
Mazzonis di Pralafera bar. Ett. ✱, ✣ 44 c. Vinzaglio . . 444-81,629-60,1162-202
Mazzonis di Pralafera nob. Feder., fu Paolo 11 v. S. Domenico 130-47-54,664,1202-35
Mazzonis di Pralafera nobile Giov. Battista, 70 c. Vitt. Em. II 660
Mazzonis di Pralafera nob. Giorgio, Clotilde, Paola Teresa ed Enrico, 20 c. Palestro 664
Mazzonis di Pralafera nob. Irene n. Marenco, 48 v. Bricherasio 660
Mazzonis di Pralafera nob. Luigi e Ernestino, 70 c. Vitt. Em. II 660
Mazzonis di Pralafera nob. Paolo, 18 v. Bricherasio 660
Mazzonis di Pralafera nob. Pia nata Orsi, 20 c. Palestro 660
Mazzonis di Pralafera bar. Vittoria n. Krumm. 44 c. Vinzaglio 660
Mazzucchelli Adelina 17 v. Franc. Lanfranchi 72
Mazzucchelli Carol. ved. Vecchia, 84 c. Vinzaglio.
Mazzucchelli Caterina, merc., 44 v. Massena . 353
Mazzucchelli Deltina in Pestalozza 9 via Massena 49,97
Mazzucchelli Enrico, avv., *studio* 28 v. San Domenico, *abit.* 50-85 44 p. Statuto 747-33 4024
Mazzucchelli Ludovica 34 v. Lessolo . . 89
Mazzucchelli Paolo 7 v. Torquato Tasso 467-70,849
Mazzucchelli Vinc., ing. 85-92 45 via Legnano 88,1100-437-231
Mazzucchetti A. 5-46 banch., 9 v. Bogino . 347
Mazzucchetti Ant. (eredi) 148 corso Regina Margherita 47,437
Mazzucchetti C., calzolaio, 9 v. Tarino . . . 449
Mazzucchetti Ida in Tappi 43 v. Assietta 19,160
Mazzucchi-Allard Luig a 13-52 57 c. Re Umberto.
Mazzucco Augusto, fotogr., 54 c. Ponte Mosca . 384
Mazzucco Nicolina, stiratr., 48 v. Monferrato . 347
Mazzucco Tommaso tratt., 398 str. Nizza 442,549
Mazzuchelli-Chiaves Claudia, 44 v. Magenta . 782
Mazzuchetti Gio., vinaio, 220 str. Abbadia Stura 570-92
Mazzuoli Gino, 5 v. Monginevro 1133
Mazzuri Gio. fu Giorgio 20 v. Lagrange e Cavoretto 40,449
Meaglia Gio. fu Gio. 46 c. Princ. Oddone 432
Meaglia Gio., biancherie, 46 v. Bolero. . . . 346
Meaglia Gio., mag. alim., 44 c. Ponte Mosca . 592
Mean Eugenio, 57 c. Firenze 1136
Meana (*vedi* Ripa di).
Meano coniugi 58 v. Cibrario 54
Meano Carlo, 2 v. Belvedere 876
Meano Cesare (eredi) 341 str. ai Ronchi 142
Meano Corrado, 2 v. Belvedere 876
Meano Eug., industriale, *uff.* 8-68 36 e 38 via Amedeo Peyron, *abit.* 58 v. Cibrario.
Meano Lor., ✱, teol., curato a Sassi 210,769,833-50
Meano Natale, macell., 4 v. Molinette . . 618,1249
Meano Brignone e C. (succ. Leopoldo Beltramo) fornit. militari 8-68 36 v. Amedeo Peyron 337-63
Meazza Ant., caffè-liquori 31-98 26 v. Roma 554-59
Mecca frat., mercerie, 4 v. S. Tommaso . 353-54
Mecca Aug., sacerdote cappell., 87 v. Venti Sett.
Mecca Ernesto, impieg. munic., 45 v. Donati . 685
Mecca L., parrucch., 3 v. S. Franc. da Paola . 432
Meccio G. B., ✱, ing., ispett. ferr., 30 via Sacchi 1156-59
Meccio Francesca, insegn., 30 v. Sacchi. . . . 993

Meda coniugi, mag. alim., *24bis* v. Baretti . *pag.* 592
Meda Beatrice, maestra mun., 33 v. S. Chiara . 975
Meda Enr., pizzic., 48 v. Po 600
Meda Felice, pizzic., 35 v. Princ. Amedeo . . . 600
Meda Maria Carlotta 463 str. S. Margherita 454
Meda Riccardo, liquor., 94 c. Palermo . . 559-75
Meda Vitt., timbri, 49 v. Porta Palatina . . . 393
Medaglia Adolfo, rag., 47 v. Bogino 1468
Medaglia Pietro, argent. e oreficerie, 2 piazza Lagrange 360,510
Medana famiglia, 3 v. Bonafous.
Medano Angela ved. Ferrero mag. alim., 4 v. Villa della Regina 20,592
Medano Camillo, segret., 468 c. Reg. Margherita.
Medici Michele, calzol., 44 v. Saccarelli. . . 449
Medici del Vascello nobild. Elvina 15-46 60 c. Moncalieri 402,661
Medici del Vascello nob. Francesca n. Sardi, 57 c. Oporto 661
Medici del Vascello nob. Gio., ing., console 59-30 64 c. Duca di Genova . 636-64,1106 1438-39
Medici del Vascello nob. Gius., 37 c. Oporto 661 1459
Medici del Vascello march. Luigi (eredi) *Amministraz.* 3-02 22 v. Am. Avogadro, 5-08 Tenuta La Mandria (Venaria) . 124
Medici del Vascello nob. Onorina n. Scaravelli, 9 v. Montecuccoli 661
Medici del Vascello nob. Oreste, avv., 9 via Montecuccoli. 661,1459
Medici del Vascello nob. Osvaldo e Giselda 9 v. Montecuccoli. 661
Medici del Vascello nob. Sandrina n. dei conti Rossi. 64 c. Duca di Genova . . . 661,794
Medici Umb. merc.-sarto 21-75 6 p. Carignano 78
Medico Gius., mag. alim., 40 v. Fiano . . . 592
Mégard coniugi 45 c. Re Umberto 94
Mégard Emilio, prof., neg. oggettiantich., 17 via Bogino 359
Mégard E. e figlio, oretic. 14-80 54 v. Venti Settembre 361-63
Mégard L., 27 v. Donati. 835
Megliocco Gius., parrucch., 34 v. S Secondo . 432
Mei Ciro, prof., 4 v. Montevecchio 974
Mei Lea, profes.a, 4 v. Arsenale . . . 928-67-94
Mei Teresa, sarta, 4 v. Boucheron 325
Meille fratelli e sorelle fu Luigi Paolo 10 v. Garibaldi 73,93
Meille Alice in Hinking 36 v. Belfiore . 26,93
Meille Lina, 35 v. Princ. Tommaso 835
Meille Luigi, med. chir. 24-77 35 v. Pr. Tomm. 846 1065-72
Meille Matilde fu Luigi Paolo 40 via Garibaldi 73,93
Meinardi coniugi 35 v. Cumiana 64
Meinardi Alb., neg. uova e burro, 30 v. Mercanti 382
Meinardi Dom., mag. alim., 35 v. Vanchiglia. 592
Meinardi Eug., vice canc., 31 v. S. Chiara . . . 745
Meinardi Franc., mag. alim., 3 v. M. Pescatore 592
Meinardi Irene, biancherie 23-37 29 v. Lagrange. 337-44
Meinardi Luigi, mag. alim., 47 v. Baretti . . 592
Meinardi T., tabacc., 122 c. Reg. Margherita. 730
Meinero coniugi, caffè, 56 v. Sacchi. 554
Meinero Giacomo, calzol., 20 v. Silvio Pellico . 449
Meinero Gius., 20 v. Donizetti.
Meinero-Principiano Adel., 20 v. Donizetti.
Meini Augusto, impieg., 46 p. Vitt. Eman. I.
Meirotti Dom 3 v. Monforte 403
Meitre coniugi, mag. alim., 28 v. Maria Vittoria 592
Mela Angelo, chir.-dentista, 35 v. Po . 4074-426-36
Melano Anna, tabacc., 30 v. Cuneo . . *pag.* 731
Melano Ant., rag., rappres. 83-35 37 c. Re Umberto 315
Melano Batt., neg. form., *abit.* 26-87 15 via Bellezia, *magazz.* 26-88 Docks Porta Nuova, 1° compart., c. Dante . . . 600-09
Melano Carolina, ricam., 5 v. S. Massimo . . . 350
Melano Cat. ved. Roggia e figli 45 v. Orto Botan. 446
Melano Costanzo, latteria, acc. all'82 v. Gioberti 589
Melano Erminia, maestra mun., 26 v. Gioberti 984
Melano G. B. 56-94 9 v. dei Mille 62,448,424
Melano Maria in Geri 36 v. Marochetti. 596
Melano Maria, mag. alim., acc. al 7 v. Mercanti 592
Melano Mario fu Gius. 48 piazza Castello e (Rivoli) 39,58
Melano Mich., macell., 71 c. Vitt. Em. II . . 648
Melano Tomm. e cons. 201 str. Lanzo . . . .
Melano di Portula cont. Carolina, 30 v. Mercanti 782
Melano di Portula nob. Edvige, 24 v. S. Dalmazzo 661
Melano di Portula contessa Emilia in Marenco, 25 v. S. Franc. da Paola 661,822
Melano di Portula nob. Eufrosina ved. Priuli, 31 v. Venti Settembre 661
Melano di Portula nob. Eugenia in Cocito, 43 v. Princ. Amedeo. 661
Melano di Portula nob. Giuseppina, 30 v. Mercanti 661
Melano di Portula nob Ippolita ved. Solaro di Monasterolo, 24 v. S. Dalmazzo . 661
Melano di Portula nob. Lia in De Rossi di Santarosa, 45 v. Goito. 661
Melano di Portula cont. Rosalia ved. n. Ferrero 25 v. S. Franc. da Paola 72,661,785,821
Melano-Marchino Vittoria, agiata, 9 v. dei Mille.
Melanotte Cristina in Seghesio 42 v. Monti . 408
Melanotte Crist. ved. Scrimadore 97 v. Saluzzo 446
Melanotte Maur., med. ostetr., Osp. S. Giovanni 777 1065
Melchioni Ant. pitt., 44 c. Vitt. Em. II 634,1053
Melchiorre Leandro, impieg., 36 v. Ormea.
Melchiorri Giusto, industriale, *officina* 63-15 400 v. S. Secondo.
Melchiorri e Craveri, lavoraz. metalli e lastre 63-15 400 v. S. Secondo. 486
Meldi Paolo, fabbr. statue, 27 v. Baretti . . . 358
Mele Luigi, 26 p. Castello 850
Meliga coniugi 28 v. Cantalupo 41
Meliga Alfredo, commerc., 30 c. Francia.
Meliga Lorenzo fu Gio. 7 v. Ceva . . . 51,90
Meliga A. e C., cappellai, 62 v. Venti Sett. . 329-50
Meliga e Vittore, latteria, 10 v. della Zecca . 580
Melindo coniugi, drogh., 43 v. Cottolengo . 438
Melindo Dom. (Ditta), gelat., 142 c. Reg. Margh. 561
Melis Armando, 5 v. Ottavio Revel . . . 4438-92
Melissa Angelo 23 v. Gozzano 82
Melisurgo famiglia, 64 c. Re Umberto.
Melisurgo Gioven., avv., ispett.-capo ferr., 380 str. S. Vito 805,1156
Melisurgo-Vegezzi-Ruscalla Ida, ispettr. 47-88 380 strad. di S. Vito e *4bis* v. delle Rosine 829,980-82-87,100
Mella nob. Costanza nata Farinelli in Mella, 53 v. Garibaldi 661
Mella nob. Luigi, 53 v. Garibaldi 661
Mella nob. Maria, 53 v. Garibaldi. 661
Mella-Arborio nob. Alessandro, console 89-48 36 v. Palmieri . . . 636-64,844-64-98,1009
Mella-Arborio nob. Maria, Laura, Ottavia. Alberto, Luigi, 36 v. Palmieri 661
Mella-Arborio cont. Sofia in Luda di Cortemiglia 22 p. Vitt. Em. I 483,658
Mella-Arborio cont. Teresa n. Balbo di Vinadio. 36 v. Palmieri 446,661

Mellana Pier Filippo, rag. 42-30 44 v. Garibaldi . . . . . *pag.* 1045-141
Mellano A., calzol., 424 v. Cesana 449
Mellano Alessandro, rappr., 59 v. Saluzzo . . 546
Mellano Caterina, mag. alim., 31 v. Napione . 592
Mellano Gio., legna e carbone, 4 v. Bava e 8 v. Matteo Pescatore 409
Mellano Gius. e consorte 23 v. Cumiana . 64
Mellano Gius., parrucch., 45 Venti Settembre 432
Mellano Rita, pettinatrice, 424 v. Cesana . . 435
Mellano Stefano, mag. alim., 28 v. S. Giulia . 592
Mellano-Gallino A., riv. pane, 8 v. Giulio. . . 642
Melle Antonietta, maestra franc., 3 v. Urbano Rattazzi 4009
Mellè Carlo, 42 c. Principe Oddone.
Mellè Gius., prof., impieg., 3 v. Urbano Rattazzi.
Melli Alberto, rag., agente assic. 57-31 49 v. Maria Vitt., *abit.* 7 v. Digione 548,847-63
Melli e Frache, agenzia automobili 25-68 78 v. Nizza. 493-94
Mellica Ant. neg. legna, 8 v. Buniva . 38,404-09
Mellica Gio. Ant., curato, 3 v. Orfane . . 207,769
Mellino Elisa, bazar, 42 v. Mad. Cristina . . 337
Mellino Eva, insegn., 80 c. Reg. Margherita . 4000
Mellino Gaspare farm. 35-52 25 v. Vanchiglia 47,4077-80
Mello A., calzol., 43 v. Don Bosco 449
Mello A., meccan., 36 str. Pianezza 486
Mello Corrado, dott., 34 v. Carlo Alberto . . 759
Mello Mary, tintoria, 42 v. Vigone 349
Mello Ottavio, latton.-gas. 35-38 46 p. Statuto 475
Mello Pietro, 4 v. Moncrivello 4126-36
Mello Ugo, dott.-veter., 32 v. Crist. Colombo . 693 875,953,4087
Melloni Ultimio, commerc., 4 c. Siccardi.
Mellusi Vinc., avv.-proc., gall. subalpina, *abit.* 9 v. Pio Quinto 4024-30
Meloni Gioach., uff. telegr., 24 v. Alfieri. . . 4146
Melotti Felice, avvisatore teatr., 35 v. Po . 4043
Melotti Gius., bidello, 8 v. Accad. Albertina . 924
Menada Giovanni 61-90 5 v. Carlo Alberto.
Menardi Ang., prof. di violino, 2 v. Silvio Pellico 4042
Menardi G., parrucch., acc. al 4 v. del Carmine. 432
Menardi Giacomo panett., 49 v. Mongineyro 77,404,642
Menardi Giulio, 47 c. Vitt. Eman. (oltre Po).
Menardo Francesca, mercerie, 44 v. Venti Sett. 343
Mencacci Ang., imp. mun., 22 v. Campiglione 688,949
Mencarelli Gio., istit. conv. naz. Umberto I . . 966
Moncatto Umb., segheria, 49 v. Fossata. . . . 405
Mendicità istruita 24 v. S. Massimo . . 45,27 74,75,80,447-29-43 49-59
Mendola Eman., impieg. lotto, 52 v. Villafranca 734
Menegatti Gio., vinaio, 36 v. Catania 570
Menegazzi Luigi, sacerd., rett. convitto Fedeli Compagne, 10 v. Lanfranchi 772
Meneghinello frat., parrucch., 92 c. Vitt. Em. II 432
Meneghinello-Curletti, maestra mun., 89 c. Vinzaglio 977
Meneghini Domen. 52 v. Cumiana 64
Menegallio-Regis Emilia in Tagliano 9 via S. Massimo 449
Menegallio-Regis Pietro e Maria di Luigi 261 str. Moncalieri. 402
Menges Amalia, insegn., 45 v. Donati 4049
Menghi Federico, 44 v. Cibrario 837
Menghi-Giraudo Carolina, mag. alim., 39 c. Ponte Mosca. 592
Menghini Feder., prof., 4 v. Tarino 718,959-60
Menicoff Carlotta, maestra pian., 5 v. Venti Sett. 4042
Menicoff Franc., ing., 9 v. Venti Sett. 867-77,4122
Menieri G., turaccioli, 22 v. Corte d'Appello . 426
Menini Ferruccio e figlio, rappres. 60-22 88 v. Colli . . . . . *pag.* 466,546
Menini-Maino Teresa 88 v. Colli 57
Menini e Gaillard 8-20 fabb. registri, 25 via Roma 13-38 *fabbr.* 24 v. Ospedale 386-88-90
Menino Agapito, mag. alim., 443 v. Pier Carlo Boggio 592
Menino Pio, parrucch., 49 v. della Rocca . . . 432
Menizzi Cesare, sotto-ispet. ferr., 44 v. Cavour . 4150
Menniti Mich., mag. alim., 3 v. Cibrario. 592,609
Mennyey Ang., impieg., 40 c. Valentino . . . 4152
Mennyey Franc., maestro mun., 45 v. Pinerolo . 982
Mennyey Giov. 53-97 avv. proc., 4 via del Carmine 750,968,1024-30-98
Mennyey Malvina, 2 v. Assarotti 4033
Menocchio Gio., seterie, 10 p. Em. Filiberto 320-24-46
Menocchio Luigia 272 c. Francia. 73
Menocchio Raff., ing., 68 c. Vitt. Em. II . 844,4039
Mens Enr. med.-chir., 12 v. Mazzini VII, 74,804
Mens Guido, dott. in chimica, *abit.* 42 v. Mazzini, *studio* 82-35 4 v. Massena.
Mens Sebastiano e consorte 475 v. Demonte 63
Mensa coniugi *4bis* v. Valfenera 470
Mensa Ang. fu Sebast. 9 v. Villa Regina 456-79
Mensa Attilio, dott. veter., 52 v. Nizza. . . . 953
Mensa Carolina, riv. pane, 23 v. Bern. Galliari. 612
Mensa Euclide, rag., 52 v. Nizza 4046
Mensa Gius., lavori in cem., 14 v. Mad. Cristina, *fabbr.* 29 v. Pio Quinto 443
Mensi Enr., medico chir. 25-39 6 corso Re Umberto 725-85,940,4065-72
Mensio Biagio, drapp. e lan., p. Em. Filiberto (merc. IV) 338
Mensio Carlo fu Bartol. 47 c. Dante . . . 64
Mensio Caterina in Giuganino 36 c. Ferruccio 69
Mensio Enr., leg. libri, 7 v. Mercanti 388
Mensio Franc., inserv., 29 v. Ormea 954
Mensio Gio. fu Luigi neg. mobili, 13 via Boccardo 32,398,455
Mensio Gius., impieg., 4 v. Santhià 1437
Mensio Luigi, *abit.* 44 v. Venti Settembre.
Mensio Paolo, avv. proc. 18-04 *studio* 11 via S. Teresa, *abit.* 37 v. Bertola 831,906-70,1024 1030-159-78-94-209
Mensio Paolo, materassaio, 35 v. Barbaroux . . 455
Menso Maria, mag. alim., 3 v. Assietta . . . 592
Mensone Maria 44 v. Lanzo 86
Mentasti Ed. sac. (eredi) 440 c. Reg. Margherita 437-49
Mentigazzi Edoardo, drogh., 73 c. S. Maurizio 438
Mentigazzi Ett., med. chir., 46 v. Artisti 788-92,1065
Menzio Amilcare fonderia artist., 165 via Petrella 123,467,1426
Menzio C., tratt., 9 v. Intra. 554
Menzio Clemente, 23 v. Superga 877
Menzio Franc., frutta e verd., 54 v. S. Quintino 605
Menzio Gio. fu Mich. 3 p. Eman. Filiberto. 66
Menzio Gius., mag. alim., 132 str. Lanzo. . . 592
Menzio Giuseppina ved. Gallea, drogh., 40 via ai Ronchi 438
Menzio Maria Teresa di Gius. 25-10 20 str. Valsalice (alla Quiete) 64
Menzio Michele, 546 str. Valpatonera 906
Menzio Mich. Felice, latton.-gas., 44 v. Assarotti 475
Menzio Natalina (Ditta), mag. alim., 12 v. Fabro 592-600
Menzio Pietro, dott., prof., 8 v. Bonafous 875,957
Menzio Vinc., fiori e piume, 47 v. Lagrange . . 376
Menzione Ottavio, 32 v. dei Mille. 934
Meotti Cesare, appar. elettr., 13 v. Corte d'App. 457-58
Meotti Giovanna, uff. postale, 79 str. di Francia 448
Meranghini Francesco, col., 9 via Matteo Pescatore 877,1478

Merati Oreste, commesso, 40 v. Carlo Alberto.
Mercandino sor. fu Giacomo 74 v. Nizza *p.* 442
Mercandino Carlo, negoz., 29 v. Roma.
Mercandino Ern., avv.-proc., 47 via Pietro Micca 4021-30-412-206
Mercandino Franc., , med.-chir., 7 corso Siccardi 966,4065-73
Mercandino Giacomo (Ditta) tele cer. 7-61 20 *bis* via Lagrange, e 3-80 9 via Ilarione Petitti, *stabil.* 23-82 388 strada Abbadia di Stura 44,84,403-53
Mercandino Gio., rag., cons. comun. 9 via Ilarione Petitti . 679-80,740-41,808-29-33-60 968-88-93,1402-34-72-85-218-24-25-27
Mercandino Gius., trattore, 41 v. Don Bosco . .549
Mercandino Guido, dott.-proc., 7 c. Siccardi .4030
Mercandino Pietro, neg. carboni e spedizioni 85-77 4 v. Savigliano 440,519
Mercandino Pietro, impieg., 40 v. Belfiore.
Mercato Cereali 1-16 galleria Nazionale.
Mercenati Alfredo, ing., (V. *Marcenati*).
Mercenati Emilio fabbr. ciocc. 43-90 2 via Avigliana, *negozio* 15 c. Princ. Oddone, *abitaz.* 6 v. Montecuccoli. 577
Mercenati G. Raffaele, avv., 9 v. Piana . . 4021
Mercenati-Voena Nina, agiata, 6 v. Montecuccoli.
Mercilli Lucia, lan. e tel., p. Em. Fil. (tett. lev.) 339
Mercurio, banco sconto e cred. famigl., galleria Subalpina. 505
Meregaglia frat. e sor. fu Gael. 5 v. Bellini 27,451
Meregaglia fratelli, *ufficio vendita Ferriere di Chivasso* 89-60 19 v. S Quintino. . 509
Meregaglia Dan., geom. impres. 89-60 19 via S. Quintino 416,1043-460
Meregaglia e Giacobino 19-86 fabbr. ombrelli, 32 c. Dante. 356
Merelli Ang., (Ditta) fabbr. scatole, 3 c. Pallestro 385
Merelli Gio., impieg., 73 c. Reg. Margherita . 1473
Merenda Stefano, 57 v. Garibaldi.
Mereu Franc., avv., 18 c. S. Maurizio 684
Mereu Orazio, agg. cancell., 15 v. Duch. Jolanda 745
Meriano Giacomo 14 v. Givoletto 81
Meriano-Dell'Isola del Borghetto Angela Margherita Luigia 22 c. Massimo d'Azeglio 97
Merici-Baschio e C., mode e novità, 32 v. Carlo Alberto 325-28
Meriggio Pietro, impieg. post., 451 ant. strada di Collegno 1443
Meriglio Maria, Orsola e Gius. 28 via Accademia Albertina. 42
Merigo Gio., impiegato ferrov., 6 v. Buttigliera 1432
Merini Pietro, rag., rappres., 4 v. S. Francesco da Paola 513,1046-49
Merizzi Alberto, ing., 41 c. Re Umberto.
Merkel Carlo, ing., 22 v. Vitt. Amedeo II . 690-972
Merlani Aristide, imp. daz., 49 v. Monginevro . 698
Merlati Felice, ragion., 27 v. Berthollet . . . 1045
Merlati Paolo, riv. giorn., v. S. Franc. da Paola ang. c. Vitt. Emanuele II. 379
Merle sorelle 9 v. Tarino 465
Merle Gius. fu Giac. 14 v. Palazzo di Città 118-29
Merlen Lor., , maggiore pens., 7 v. Legnano.
Merletti Adele 24 v. Valp. Caluso 111-42-46-55
Merletti Fed. cap., 24 v. Valp. Caluso 111-42-46-55
Merletti Gina, maestra, 14 v. Cavour. 994
Merletti Giuseppa in Crosti 51 c. Re Umberto 111 112-46-55
Merletti Irene, 46 v. della Rocca 900
Merletti Irene ved. Ballario 28 via Madama Cristina 92,446-55-65
Merletti Luigia in Negri 90 via Madama Cristina 111-46-55-72
Merletti Maria in Allievo 3 v. Valeggio *p.* 111 146-55
Merletti Paolo, 15*bis* v Bardassano 1166
Merletti Paolo, impieg., 5 c Oporto. 896
Merletti Vittoria ved. Rosenda 21 via Valperga Caluso 111-46-55
Merletti-Ferraro Anna, levatr., 37 v. Belfiore 1085
Merli Filippo, med.-chir., 72 v. Cfbrario. . . 784
Merlin frat., mag. alim., 34 v. Belfiore . . 592,607
Merlin Andrea, latteria, 70 v. Morosini . . . 580
Merlin Ant., latteria, 56 v. Cumiana 58
Merlin Battista, latteria, 24 v. Ormea 58
Merlin Caterina in Gauthier 40 v. S. Gillio 11
Merlin Franc. fu Gio. 3 v. Cristalliera . . . 6
Merlin Francesco, pizzic., 8 v. Bellini . . . 60
Merlin Gio., latteria, 4 v. Boucheron 58
Merlin Gio. Batt. e figlio 22 v. Brunetta . 3
Merlin Gius. A. fu Gio. Gius. 43 v. Petrarca. 1
Merlin Lor., latteria, 8 v. Muriaglio. 580
Merlin Maria fu Giovanni ved. Sonetto 3 v. Cristalliera. 60-7
Merlin Natale 23 v. Fiano. 24
Merlin Placido 22 v. Fiano 6
Merloni Settimio, fabbr. statuette, 29 v Baretti
Merlino coniugi, arr. sacri, 40 v. Palazzo Città 349
Merlino coniugi 41 v. Villarbasse . . . 480
Merlino (eredi) 158 c. Reg. Margherita 137
Merlino Angela in Cipriano 18 v. Digione . 12
Merlino Anna, tratt., 223 c. Francia . . . .
Merlino Ant. fu Gius. impr., 72 c. Re Umberto 435,446,8
Merlino Aug., agnelli e mont., 2 v. Passalacqua 62
Merlino Domen., benestante, 40 c. S. Martino.
Merlino Filippo, uff. telegr., 35 v. Mazzini. . . 1
Merlino Franc., latteria, 78 c. Vitt. Em. II . .
Merlino Gio., macell., 284 v. Nizza 648
Merlino Gio., vetturale, 4 v. Luigi Ornato . .
Merlino Gius. (eredi) 73 v. Saorgio . . .
Merlino Luigi, calzolaio, 99 v. Villafranca . .
Merlino Luigi, tratt., 273 str. Casale . . . .
Merlino Maria ved. Azeglio 142 str. Chieri
Merlino Michele fu Matteo 18 v. Pollenzo
Merlino Pietro 26 v. Brusà 97
Merlino Pietro fu Ant. pizzic., 49 v. Garibaldi 142,
Merlino Pietro, impieg., 14 v. Po 148
Merlo sor. fu Domenico 2 v. Tarino . . . 163
Merlo Ant., calderaio, 220 str. Casale 4
Merlo Arturo, parrucch., 34 v. Garibaldi . . 52
Merlo Batt. di Batt. 14 v. Candia 41
Merlo Bernardo, falegn. e mercerie, 6 v. Marchetto 33
Merlo Bernardo fu Gius. 183 str. Abbadia di Stura 4
Merlo Camilla, latteria, 18 str. Pianezza . . 380
Merlo Camillo 5 v. Piazzi 12
Merlo Carlo (eredi) 24 v. S. Donato . 42,48
Merlo Carlo (Ditta di Merlo V. e L.) costruz. in ferro 38-06 26 v. Galvani e 46 via Pinelli 75,420,
Merlo Carlo fu Giac. 44 v. Mantova . . . 9
Merlo Carlo fu Vitt. 36 v. Borgone. . . . 5
Merlo Carlo, pittore, 30 v. Cernaia 1055
Merlo Cesare, macell., 31 *bis* v. Cibrario . . 648
Merlo E., calzol., 28 v. Mercanti 440
Merlo Enrichetta nata Ramella, ispettrice 24 v. S. Donato 80
Merlo Enr. fu Felice pitt. 84-82 30 via Sacchi e 49 v. Alfieri 44,1053
Merlo Eug., sarto, 43 v. Balbis 33
Merlo Feder., chinc.-merc., 4 *bis* v. Priocca . 35
Merlo G., ricamat., 42 v. Zecca . . . 320,1055
Merlo Giovanna, ricam., 45 v. Monte di Pietà 350

Merlo Gio., capo mecc., 74 corso Vinzaglio.
Merlo Gio., macell., 2 c. Vitt. Em. oltre Po *p.* 618
Merlo Gio., marmista, 5 v. Quattro Marzo e 44 v. Catania 444
Merlo Gio., prod.-chim., 44 v. Cibrario. . . . 422
Merlo Gio. e Pacchiotti Geltr. coniugi 30 via Monginevro 404
Merlo Giulia e Gio fu Em. 940 str. S. Paolo 454
Merlo Giulia in Miretti 135 c. Racconigi . 434
Merlo Gius., cristalli e specchi, 202*bis* corso Casale 373,439
Merlo Gius., vinaio, 87 v. Ormea 570
Merlo Gius. fu Paolo 33 v. Alassio. 42
Merlo Gius. e Sereno Maria coniugi 25 v. Musine 409
Merlo Ida, direttrice Istit. Figlie Militari . 1002
Merlo L., panett., 5 v. Ospedale 642
Merlo Lor., latton., 139 str. R. Parco . . . 476
Merlo Luigi, industr. 38-06 26 v. Galvani. *abit.* 213 c. Regina Margherita 498
Merlo Margh., drogh., 6 v Martinetto. . . . 458
Merlo Margherita in Alloatti 21-23 via Botero. 55
Merlo Maria in Rolle 9 v. Cafasse. . . 125,176
Merlo Matilde in Gannio 225 str Lanzo. . 87
Merlo Mich., ing., isp. ferr. 37 v. Vinc. Vela 1452-55
Merlo Romeo, sarto, 4 v. Cappel Verde . . . 385
Merlo Tomm. e consorte 16 v. Romagnano 141
Merlo Vinc., 43 v. Alessandria 754,1222
Merlo Vinc., falegn., 74 v. S. Donato 467
Merlo Vincenzo, industr. 38-06 26 v. Galvani, *abit.* al 32 498,1436-39-226
Merlo-Brun Irma fu Luigi 44 v. Saluzzo . 145
Merlo-Maffiodo Angela, vinaia, 45 c. Sommeiller 570
Merlo-Pich Clotilde nata Martini 51 corso S. Maurizio 450-56
Merlo-Pich Dom. Mario, geom., 8 v. Pietro Micca 143
Merlo-Pich Giulio, geom., capo-uff. munic., 54 c. S. Maurizio 686
Merlo-Pich Luigi, agiato, 42 v. Genova.
Merlo-Prot, neg. frutta e verdura, 7 v. Boucheron 605
Merlo-Reina Luisa, 49 v. Alfieri 842-45
Merlo e Migliorini, automobili, 6 c. Dante . . 493
Merlo e Parigi, tipogr., 43 v. Princ. Tommaso 381
Merlon Galeno, decoratore, 42 v. Massena 370,992
Merlone coniugi, corrieri, 41 v. Roma . . . 524
Merlone Adelina, tratt., 99 c. Palermo 549
Merlone Emilio, impieg., 47 v. S. Massimo 755,870 1429-37
Merlone Luigi, tratt., ang. v. Monginevro e Caraglio 549
Merlone e Guglieminetti, neg. frutta e verdura, 35 v. Carlo Alberto 605
Merlotti Antonio, impieg., 18 v. Baretti. . . 1455
Mermotti Feder., ebanist. e tappezz. 38-94 *fabbr.* 40 *bis* v. S. Donato . . . 397,403
Mermoz, coniugi, drogh., 50 v. Nizza 438
Merlens Giulia Carlotta in Cortellezzi 25 str. del Righino 438
Mersani Colomba 29 str. del Righino. . 438
Merzagora frat., neg. berretti 4-46 16 via Vanchiglia 330-65
Merzagora Ambrogio, 46 v. Vanchiglia . . 836
Merzagora Desid., artic. viaggio, 46 v. Garibaldi 444
Merzagora Gerol., neg. berretti, 15 v. Artisti . . 330
Merzagora Gius., ombrelli e ventagli, 29 via Accad. Albertina e 111 v. Nizza . 356,443
Merzagora Maria, staz. ferr. Torino P. N. . . . 823
Merzaro frat., fotogr., 168 c. Pescheria . . . 384
Mesina Margh., fioraia, 7 v. Monginevro . . . 376
Mesini Maria, mercerie, 47 v. Massena. . . 353
Mesino Carlo, decorat. d'app., 9 v. Buniva e 15 v. S. Ottavio 370
Messa Gius., calzol., 87 v. Nizza . . . *pag.* 450
Messea Luigi Teodoro, , c. ns. Corte d'Appello, 24 v. Alfieri 744
Messea V. G., inchiostri da stampa 12-80 9 v. Goito, *abit.* 22 v. Gaeta . . . 368-92,440
Messina Gio., cancelliere, 14 v. Bellezia . . . 748
Messina Gius., pensionato, 14 v. Po
Messineo Gius., dott., capit. 52-53 32 via Beaumont 755,1065
Messoira Giacinta, vinaia, 17 v. Guastalla . . 570
Mestrallet Bice ved Dovis, agiata 63-11 4 c. Francia.
Mestrallet Federico 43-18 18 v. Gaeta . . . 1248
Mestrallet Gio., med.-chir. 45-40 17 corso Francia 1065
Mestrallet Giuseppe, 2 v. Febo.
Mesturini A., dentista, 15 v. della Rocca . . 1074
Mesturini Ermenegildo, notaio, 15 v. Carmine. 1054
Mesturino Ernesta 12 v. Costigliole . . 59
Mesturino Lucia, frutta e verd., 100 str. di Lanzo 605
Mesturino e Quaglia, mecc., 5 v. Bonzanigo . 486-89
Mesturino e Travelli, capi-mastri, 3 v. Montevecchio 446
Melopio Gius. di Anastasio 27 v. Balangero . 21
Metra Dario, fotogr., 3 v. Manzoni 384
Metteo e Cesano, modellatori, 40 v. Alessandria 395
Metter Enrico fu Abramo 38 str. Cavoretto 49
Metz frat. 49 c. Dante 64,445

Metz Gustavo e C., tende ricamate, 43-86 49 c. Dante e 443-445 v. Ormea. . 64,445,545
Metzger Carlo (Soc. Anon.) fabbr. birra 8-64 36-21 68 v. S. Donato 448,560,1249
Metzger F. e G., fabbr. brodi concentr. 87-37 267 str. Francia 583-84
Metzger Michele 5 v. Durandi 66
Meucci Felice, impieg. ferr. 30 c. Re Umberto.
Meucci Gius., 30 c. Re Umberto 1430
Meunier Jean-Baptiste, masseur, 12 v. Principe Tommaso. 1083
Meyer Clementina e figlio 49 v. Petrarca 423
Meynardi Gaspare Valentino, chim. farmac., 24 c. Francia 1077-84
Meynardi Vittoria, farm., 41 v. Belfiore . . 1077
Meynero Ugo, impieg., 79 c. Reg. Margherita . 903
Meynier Emilio, med.-chir. 35 62 46 v. S. Quintino 784-92,940,1065-72
Mezzadonna coniugi 14 via Rossana . . . 443
Mezzalama Gius., ing., 38 v. Massena 724
Mezzano fratelli, calzolai, 46 c. Casale . . . 450
Mezzano Angelo fu Gius. 6 v. Crissolo . . 60
Mezzano Corinna, insegn., 7 v. Carlo Vidua . 995
Mezzano Leopoldo, sarto, 33 v. Garibaldi . . . 333
Mezzano Luigi 11 v. Cerrione 54
Mezzanoglio Eligio 26 str. Venaria . . . 474
Mezzena Aless., rag., 5 c. Stupinigi 1455
Mezzena Erasmo, med.-chir., 6 v. Gioberti . . . 787 788,1065-72-110-27
Mezzena Lorenzo, dott., 6 v. Gioberti 938
Mezzena Pietro avv., 25 v. Mad. Cristina 92,471
Mezzenile (*vedi* Francesetti di).
Mezzi (*vedi* De Mezzi).

Mezzo Armino, rappr. 47-11 17 via Guastalla 384-82-84 385-93,429,562
Mezzo Teresa in Reggiori 60 v. Exilles . . 67
Mia Gius., 44 v. Luserna 894
Mia M., tintoria, rimp. al 12 v. Silvio Pellico . 349
Mia Virg. ved. Lusso tratt., 93 str. Casale 46,549
Miaja coniugi 658 str. Grugliasco-Moncalieri 84
Miaja Luigi neg. vino, 658 str. Grugliasco-Moncalieri. 65,84,570,833-49
Mica Pietro, falegn., 43 v. Pio Quinto 407

Micca coniugi 28 v. Angiolino . . . *pag.* 46
Micca Angela, fratt., 82 c. Mass. d'Azeglio . . 348
Micca Dom., vinaio, 7 v. Brindisi 570
Micca Maria, vinaia, 28 v. Angiolino 570
Micca Oreste avv.-proc. e concil., 43 via Barbaroux, *abit.* 48 v. Agostino Lauro . 44 63,750,1024-30
Micca Secondo, geom., 22*bis* c. Vitt. Em. II . 1043
Micchiardi Anna, mag. alim., tettoia ponente int. 47 11-64 5 p. Em Filiberto . 592,605
Micciarelli Brenno, *tailleur pour dames* 62-87 7 v. Lagrange 325
Miccone Fed., vinaio, 34 v. Orfane 570
Micellone Edoardo, med.-chir., 24 v. Gioberti 1065-72
Micellone Francesca, prof., 24 v. Gioberti 963,1002
Michela Franc. Augusto, ing., 53 v. Caserta . 1059
Michela-Zucco Gio., ingegn. 89-16 fabbrica posat., 53 v. Caserta 26,47,86,88,107 110-32,363,823-25-49,974,1039
Michela e Angiono, fabbr. biscotti, docks Torino-Dora, pad. *D* 576
Michelangelo Ant., 8 v. S. Massimo.
Michelangelo Dom., fabbro ferr., 14 v. Stampatori 498
Michele Teresa, drogh., 447 v. Cesana. . . . 438
Micheletta Ant., incer. pavim., 22 v. S. Secondo 369
Micheletta Camilla ved. Rampone, 43 v. Pastrengo.
Micheletta Ludovico, rappres. gran., 37 v. San Secondo 340,1243
Micheletta Matilde, 37 v. S. Secondo 928
Micheletti Augusto, 4 v. Morosini 848
Micheletti Gio. (Ditta Micheletti Michele), cappelleria, 4 p. Carlo Felice 329
Micheletti Gio., magg. gen., 7 v. Assarotti . 828
Micheletti Pietro, impieg. Uff. Reg., 2 v. Perrone 734
Micheletti Secondino, parrucch., 403 v. Ormea . 432
Micheletto con., caffè-rist., 4 c. R. Parco . . 555
Micheli Ferd., medico, 3 v. Montecuccoli. . . . 949
Micheli Franco, avv., 5 c. Francia. . . 1097-1107
Micheli-Ghirardi Luisa, maestra mun., 5 corso Francia. 980
Michelin agenzia ital. pneumatici 24-15 37 corso Valentino, 86-42 e 87-42 65 v. Livorno 89,453-89
Michelin Ugo, imp. post., 6 v. Venaria . . . 1446
Michelini A., ing., costr. 37-78 26*bis* v. Venti Settembre 442-46
Michelini di S. Martino conte Alessandro, ing., *studio* 37-78 26*bis* v. Venti Settembre, *abit.* 42 v. Barolo 1039
Michelini di S. Martino e Rivalta nata Castellamonte di Lessolo confessa Maria Olga e figli 25 c. Oporto 445
Micheloni Armando, geom., 2 v. Porta Palatina. 690
Micheloni Paolo, parrucch., 39 v. Lagrange . . 432
Micheloffi Angelo, direttore tipogr., 3 c. Raffaello 895
Michelotti Gigi, red. giorn., 47 v. Belvedere 1088-93
Michelotti Margherita, ricam., 17 v. Belvedere . 350
Michelotti-Mussetto Irene negoz. burro 48-98 8 v. S. Chiara e 18 v. Bellezia 471,582
Michetti Alessandro, calderaio, 5 v. Crevacuore 499
Michetti Massimo 5 v. Crevacuore . . 60.894
Michetti Vinc., sarto, 5 v. S. Domenico 333
Michetto Giacinto, impiegato, 40 v. Gioberti. 1454
Michetto Ottavio, impieg. ferrov., 28 v. Gioberti.
Michi e Giannotti, neg. vino, 8 v. S. Agostino 570
Michialino Feder., panett., 34 v. S. Donato. . . 642
Michiardi Dom., 44 v. Bertola 880
Michiardi Ignazio, calzol., 175 c. Francia. . . 450
Michienzi Vinc., prof. violino, 6 v. S. Anselmo 1042-43
Michon fratelli, gross. maglierie 49-66 6 v. Burdin 342-54
Michon Carlo Luigi, viagg., 22 c. Mass. d'Azeglio.
Micono Luigi fu Carlo 9 v. Ciamarella . 54

Microsini Gio., sarto, 44 v. Princ. Amedeo. *pag.* 333
M.dali Cesare, 4 c. Valentino.
Midana frat. e sor. fu Ant. 44 v. Lagrange. 8
Midana Gius. ing. 45 c. Vinzaglio . 85,105
Medico Guerrino Umberto, drapp. e lan. 38-28 4 v. Garibaldi 474,3
Migasso Serat., calzol., 7 c. Brescia 45
Migazzo Pietro, patroc. leg., 46 v. S. Chiara . 405
Mighetto e Vergano 8 v. Polonghera . 428-8
Miglia A. e Comp., cappell., 46 v. Vanchiglia 330
Migliaccio Ern., segr. ferr., 54 v. Sacchi . . 1455
Migliano e Borello, pianoforti, 50 v. Ospedale 400
Migliara Carlo, prof. mus., Liceo Musicale . . 97
Migliara Eidrado, prof. mus., Liceo Musicale 866,973
Migliara Maurilio, 44 v. Scuole 8
Migliardi frat., neg. olii, 19 v. Bera. Galliari . 6
Migliardi sorelle, modiste, 15 v. Mad. Cristina .
Migliardi Franc., fabbr. armon., vic. Tre Galline
Migliardi Gio., modellatore, 44 p. Vitt. Eman. I
Migliardi Maria Cat., maestra mun., 42 v. Bidone 986
Migliardi Rinaldo, avv.-proc., *abit.* 4 v. Ettore De Sonnaz *stud.* 31 v. Barbaroux 884,1024-30 1402
Migliardi Teresa, agnelli e montoni, acc. all'4 v. Vanchiglia 1
Migliarina Isid. 424 c. R. Parco e 27 via Principe Amedeo . . . 130,830-47-48,1181
Migliassi Giuseppe, magg. in ritiro, 50 v. Po.
Migliasso frat. caffè. 82-08 39 v. Rivalta 42,
Migliasso frat. e sor. 44*bis* v. Tesso . . . 106
Migliasso Anna in Milla 30 v. Polonghera 128
Migliasso Franc., fratt., 414 v. Saluzzo . . . 540
Migliasso Gio., 52 v. Bava 904,1222
Migliasso Gio. Federico e Maria fu Federico 44 v. Canova. 41
Migliasso Maria fu Gius. 40 v. Pio Quinto . 426
Migliasso Secondo, spaccio tabacchi 82-08 39 v. Rivalta 751
Migliasso, Maggiorotti e C., mugnai, *ufficio* 24 v. S. Franc. da Paola, *mul.* Pianezza 607
Migliau Adele in Pesaro 84 strada ant. di Rivoli 439
Migliau D. e G. di Leone, merc. sarti, 12 v. Milano 335
Migliau Donato 8 v. Guastalla 85
Migliau Pacifico, negoz., 22 p. Castello.
Migliau Rosina, rag., 9 v. Deposito 1001
Migliavacca coniugi, neg. vino, 3 v. Chiesa della Salute 504
Migliavacca Albino, modellatore, 22 v. Biella . 395
Migliavacca Annib., velluti e set., 42 v. Cernaia, 346-53
Migliavacca Franc., rappr., 98 c. Vitt. Em. II 387,
Migliavacca Luigi, rappr. 24-32 7 v. Ettore De Sonnaz 344
Migliazza Carlo, usciere R. Maternità, 44 v. osped.
Migliazza Eleonora, tint., 91 str. Casale . . . 349
Miglietta Alfonso, 29 v. Cabotti 1120
Miglietta Attilio, macell., 37 v. Lagrange . . 648
Miglietta Nestore, conf. 37-04 30 v. Lagrange
Miglietta Paolo 454 v. Cigna 55
Miglietti Carlo, (Cavoretto) 1210
Miglietti Gio, rappr., 46 v. Duch. Jolanda 537,546
Miglietti Gius., materass., 48 v. Rubiana . . . 755
Miglietti Gius., terraglie, 2 v. Pellice 570
Miglietti Guido, farm., 32 v. Ormea 1077
Miglietti Tullio, ing., 44 v. Cibrario e Cavoretto 1210
Miglietto Carlo, 445 c. Francia 893
Miglino Carlo, avv., giudice, 36 v. Pillet . . 746
Miglino Luigi Roberto, rag., 44 c. Princ. Od 728
Miglio Alessandro fu Mich. 24 v. Carmine 47
Miglio Carolina ved. Fino 18 v. S. Anselmo 455

Miglio Emilio, 19 v. Mercanti . . . . . *pag.* 1148
Miglio Franc. 40 v. Nicola Fabrizi . . . 440
Miglio Margh., fabbr. calze e maglie, 24 v. Berthollet 345
Miglio Vinc., imp. mun., 24 v. del Carmine . 685
Miglioli E., paste alim., 40 v. Arsenale . . . 669
Miglioli Teresina in Morra 45 v. Castelnuovo 48
Miglioli Vincenzo, ing., magg. generale nella riserva, 45 v. Castelnuovo.
Migliora Ettore, drogh. 6-59 44 via Milano 34-03 *abit.* 42 v. Passalacqua . 425 434,438,1185
Migliore frat., sor. fu Gio. e loro madre 842 str. Orbassano 444
Migliore A., merc. e chine., 48 p. Statuto . . . 353
Migliore Caterina, drogh., 44 v. Casalborgone 438
Migliore Eug., 26 v. Priocca. 734
Migliore Franc. fu Tommaso 128 strada ant. di Rivoli. 439
Migliore Franc., telegr., 46 v. Borgone . . . 1146
Migliore Giacinta ved. Ambrosio e figli 25 str. ant della Venaria 474
Migliore Giac., neg. vino, 21 v. S. Giulia . . 567-70
Migliore Gius., neg. vino. 2 v. Viotti 564
Migliore Giuseppina, riv. pane, 18 v. Berthollet 642
Migliore Lor., fratt. e sals., 43 p. Em. Filib. 546,600
Migliore Luigi, pizzic., 497 c. Reg. Margherita 600
Migliore Maddal., maestra munic., 28 v. Barbaroux 827,980
Migliore Maddal., neg. vino, 3 v. Porta Palatina 564-70
Migliore Pietro, neg. gran. 24-88 54 via S. Chiara 607
Migliore Spirito ingegn., 29 v. Silvio Pellico (e Napoli) 455-61,844
Migliore-Toso Margh., agiata, 4 v. Sacchi.
Migliore-Tuninetti Maria, telegr., 46 v. Borgone 1147
Migliorero Bern., latteria, 95 v. Villafranca . . 580
Migliorero Felice, parrucch., 183 str. di Nizza. 432
Migliorero Luigi, conserve alim., docks « Porta Nuova », 4° comp., c. Dante 583
Migliorero Pietro 70 v. Saorgio. 457
Migliorero-Ferrero Aug., levatr., 6 v. Giulio . 1085
Miglioretti Felice, ing., 53 v. S. Massimo . . . 1452
Miglioretti Gius. fu Mich. 35 v. Oropa. 89 446
Miglioretti Gius., passam. 5-86 6 v. Gaudenzio Ferrari 350,854
Miglioretti Michele, calzolaio, 48 v. S. Secondo 450
Miglioretti Vitt., proc., 7 v. Matteo Pescatore 1030
Miglioretti di S. Sebast. conte Alberto 24 via della Rocca e S. Sebastiano Po 664
Miglioretti di S. Sebast. nob. Costant., avv., 25 v. della Rocca. 664,742,800-09-44 908,1004-124-230-37
Migliotti Cesarina, rivend. giornali, 3 via S. Dalmazzo 379
Migliotti Umberto, fotogr., 38 p. Montebello. . 384
Migliore Andrea, vernic., 26 v. Nizza 369
Migliore Gius., maagg. gen., 35 c Siccardi. 877
Migliore Gius., dott., segr. Int. Fin., 50 v. Mazzini 725
Migliore Guido Lor., vice-canc. Corte d'App., 2 v. Garibaldi 745
Migliore Gius., 47 v. S. Massimo 878
Miglio Luigi, farm., 44 v. Mad. Cristina . 1077-79
Miglio Tomorino, avv., prof. notaio (Gassino), 7 v. Garibaldi 1034
Miglio Enrico, avv. proc. 46-57 6 v. Barbaroux 749 1024-30-134-244
Mila . . . 5 c. Oporto 1149
Mila . . . Clelia, maestra mun., 96 c. Re Alberto 976
Milanaccio Enrico, 441 v. Mad. Cristina. . . 854

Milanaccio Palmino, falegn., 7 v. Pallamaglio *p.* 407
Milanello Ter. ved. Zucchetti 9 str. S. Pancrazio 450
Milanese Carlo, mag. alim., 36*bis* v. Vanchiglia . 592
Milanese D., riv. pane, 15 v. Villafranca . . 642,894
Milanese Ettore, farm., 18 v. Vanchiglia . 1077-80
Milanese L., mag. alim., 106 v. Mad. Crist. . . 592
Milanesi Gius. 7 v. Varazze. 895
Milanesi Osvaldo, 70 c. Vitt. Em. II . . . 838,1137
Milanesi Pietro, impiegato, 4 v. Princ. d'Acaja . 1466
Milanesio fratelli impr. costr. 54-32 48 v. Alessandria 478,1146
Milanesio frat. e sor. fu G. B. 19 c. Brescia 36 61,120
Milanesio Anselmo, parrucch., 146 c. Parigi . 532
Milanesio Felice impr.-costrutt. 54-32 48 v. Alessandria 61,1136
Milanesio Gio. avv. proc. 34-12 40 v. Garibaldi 1024-30
Milanesio Gius., magg. in ritiro, 40 v. Venti Sett.
Milanesio Gius. 24 v. Scarlatti. 458
Milanesio Luigia in Destefanis 48-20 via Alessandria 13
Milanesio L., scult. in legno, 2 v. Silvio Pellico 394
Milanesio Maddalena, 6 v. Passalacqua . . . 902
Milanesio Maggiorino, rag., 4 p. Em. Filiberto.
Milanesio Marcellino, parrucch., 68 c. Vercelli 432
Milanesio Margh., mercerie, 110 c. Vercelli . 353
Milanesio Stefano, ragioniere, 36 via Carlo Alberto . 772-74,843-98,902-05,1046-104-40-68
Milanesio Vincenzo, 54 v. Massena.
Milanesio-Cocchiello Gius., maestra, 67 c. Vittorio Em. II 983
Milani Andrea, fabacc., 30 v. Carlo Alberto . 728
Milani Assunta, linger., 40 v. S. Francesco da Paola 337
Milani Giuseppina ved. Mautino 425 corso Vitt. Em. II 184
Milani Marcellina di Ant. 235 str. Orbassano 444
Milani Pia, 272 c. Reg. Margherita. 899
Milano coniugi, mag. alim., 2 *bis* v. S. Giobbe 592
Milano sorelle, biancherie, 6 v. Venti Settembre 344
Milano Basilio fu Ant. 80 str. Lanzo . . 87
Milano Carlo, sac., teol., 12 p. Vitt. Em. I . . 774
Milano Cesare, tintoria, 39 v. Mazzini. . . 349
Milano Ernesto, 14 v. S. Chiara 888
Milano Federico, avv., deputato al Parlam. 83-08 38 via Montevecchio 183 633-34,1217
Milano Francesca, lan. fel., p. Em. Filiberto, merc. III 338-39
Milano Giacinta, mag. alim., acc. al 2 v. Andrea Doria 592,603
Milano Giacomo (Ditta di Milano Oreste ed Alberto), neg. oref. ed orolog., 1 v. Milano 561
Milano Gio. e Teresa, neg. olii e salsament., 57 v. Garibaldi 600-05
Milano Gio., agiato, 17 v. Vitt. Amedeo II.
Milano Giulio, sarto, 140 v. Lanzo 1136
Milano Gius., rappr. 16-08 8 c. Re Umberto . 387
Milano Gius. 69 str. del Paletto 149
Milano Gius., mercerie, 12 p. Vitt. Em. I. . . 353
Milano Gius., impr. costrutt., 11 v Urbino . . 447
Milano Grato, bidello, 8 v. Accad Albertina . . 924
Milano Leone, fratt., 15 v. Balangero. . . . 548
Milano Matilde ved. Cavassa 8 v. Brusnengo 37
Milano Pietro di Giacomo 83 v. Saorgio . 457
Milano Pietro e figlio 159 str. Lanzo . 86
Milano Pietro fu Gio. 173 v. Cibrario 54,734
Milano Stefano, 46 c. Vitt. Eman. (oltre Po) . 1217
Milano Teresa fu Gius. tab. 17 v. Conte Verde 58
Milanoli Degnemerita, affittacam., 15 v. Stampatori 306

Milazzi Andrea, tabacc., 4 v. Bertola . . . *pag.* 730
Milbitz contessa Alessandrina, 2 v. Rosine.
Miletto frat. di Mich. 8 v. Casalborgone 45,46
Miletto Ettore, affittacam., 34 v. Po 506-39
Miletto Gentile, pizzic., 445 v. Cesana 600
Miletto Gio., falegname, 34 c. Re Umberto 407,810
Miletto Luigi e consorte 8 v. Frabosa. . . 72
Milhomme Enrico, ragion., 4 v. Consolata.
Milia Onofrio, uff. post., 24 v. Ormea 1445
Milio Carlo Emilio, impieg., 49 v Mercanti.
Milla Gio. fu Pietro 3 v. Monginevro . . . 403
Milla Luigi, impiegato, 54 v. Magenta.
Milla Virgilio, benzine e olii 82-39 4 v. Cigna 425
604
Milli Ferd. e C. 33-06 confett., 49 v. Po 575-76,892
Millino Maria, mag. alim., ang. v. Andorno e c. Graglia 595
Millo Felice, assagg. metalli, 4 v. Bogino. . . 359
Millone Cesare, telegr., 44 p. Castello . . . 1445
Milone conjugi, mag. alim., 18 c. Graglia. . . 593
Milone frat. e sor. fu Angelo 50 v. Verolengo 177
Milone A., stiratrice, 65 v. Nole. 347
Milone Alb., med.-chir., 8 v. Pietro Micca . . 1065
Milone G. B. 43 v. Vittoria. 482
Milone Giacomo, macell., 49 v. S. Secondo. . 648
Milone Gio., fabbr. saponi 37 v Aosta 428
Milone Giuseppa fu Batt. 23 v. S. Ambrogio 155
Milone Ignazio, neg. uova e burro, p. Em. Filiberto (tett. lev.). 582
Milone Lorenzo, macellaio, 6 v. Bellini . . . 648
Milone Luigi, lan. e drapp., 22 p. Em. Filib. 338-41
Milone Maddalena, mercerie, 36 v. Vanchiglia. 343
Milone Maddalena in Castelli 45 via Verolengo 477
Milone Maria in Sartore 28 v. Fiano . . . 69
Milone Michele 52 v. Verolengo . . . 477
Milone Pasquale, maestro mun., 72*bis* corso Regina Margherita. 824-74-75,975
Milone Pietro, calzol., 41 v. S. Donato, . . . 450
Mimolo Gius., imp. telegr., 9 c. Valentino . 1446
Mimolo Mario, rag., dott. in scienze commerciali, 9 c. Valentino . . . 965-70,1008-46-47
Mimolo-Sartoris Caterina, telegr., 9 c. Valentino 1447
Mina coniugi 489 str. Basse del Lingotto 24
Mina Andrea, orefice-orol., 20 e 22 p. Castello. 364
Mina Anna detta Pierina 45 v. Montanaro 405
Mina Caloandro, perito. 84 c. Princ. Oddone . 1048
Mina Camillo, prof. direttr. scol. emerito, 44 via Marco Polo 1008
Mina Carlo, frutta e verd., 24 v. Borgo Dora . 605
Mina Caterina, maestra mun., 2 c. Ferruccio . . 980
Mina Cesarina, tabaccaia, 45 v. Genova . . . 730
Mina Clem. ispett. munic., 5 v. Bra 55,693
Mina Elena, 2 c. Beccaria 906
Mina Ern., rag., 84 c. Princ. Oddone 754,824 826,987,1045-409-25
Mina Francesco 25 v. Cumiana 64
Mina G., sarto, 42 v. Valprato 335
Mina Giacomo, zoccolaio, 4 v. Carena 432
Mina Gio., birreria 34-70 66 c. Casale . . . 360
Mina Mario Luigi, pubblicista 19-60 e 30-44 165 c. Francia . . 380,423,1095-448
Mina Paolo, sarto, 35 v. Bellezia. . . . 333,1436
Mina Pietro, neg. ferram., 4 c. B. Parco 468
Minacci Bern., colleli., 24 v. S. Tommaso . . 488
Minaroli Teresa, sarta, 46 v. Ormea 325
Minasso Giacinto, neg. in pietre, 40 c. Verona . 463
Minazio Gius. 430 c. Casale. 46
Minazio Lucia e Gentile 41 v. Bologna . 32
Minazio Rosa, maestra mun., 232 c. Reg. Margh. 976
Minazzi M. e C., artic. per gaz e luce 9-25 38 v. Roma 477
Minella Costantino, farm., 27 v. Napione . . . 1077
Minella Franc., calzol., 43 v. Nizza . . . *pag.* 450
Minella Ida, maestra mun., 54 v. S. Chiara. . . 984
Minella Vincenzo, ricevit. registro, 44 c. Napoli.
Minella-Allasio Santina, levatr., 4 v. Mazzini . 1085
Minelli Bernardo, usciere, 24 v. Valeggio . . 958
Minelli G., neg. velocipedi, 87 c. Vercelli. . 486-90
Minelli Maurizio, impiegato, 40 v. Mazzini.
Minerdo Federico, rag., 54 v. Magenta. . . 1444-72
Minero Osvaldo, med.-chir., 23 v. Massena 778,1065
Minetti frat. 3 v. Cantoira 4
Minetti Bartol. 52 v. Cumiana 6
Minetti Gio. di Bern. 7 v. Cantoira 4
Minetti Gio., neg. burro, 24 v. Bertola 38
Minetti Gius., rag., 79 v. Colli 75
Minetti L., ottico, rimp. al 10 p. S. Carlo . . 46
Minetti Luigi fu Pietro, mastro falegn., istituto Sordo-muti 14-99 23 corso Sommeiller 97,462,407,752,1423
Minetti Nicola, ragion., 48 v. S. Anselmo.
Minetto **Carlo**, dir. « Giornale » 4-38 28 v. Carlo Alberto; 25-76 *abit.* 6 via Luciano Manara; 13-50 villa 48 strada Val Salice 91,413-72-85,1
Minetto Ercole, impieg. mun., 44 v. S. Massimo 6
Minetto Ett., avv.-proc. redatt. giorn., *studio* 86-53 24 v Bertola, *abit.* 6 v. Luciano Manara 839,1024-30
Minetto Filomena ved. Narbona 49 v. Leyni
Minetto Gio., rappr. 51-96 43 v. S. Francesco da Paola 512
Minetto Paola in Rotta 452 strada di Revigliasco. 438-71
Minetto Rob., redatt. gior., 6 v. Volturno 1089-97
Minetto Simone, costrutt. e fumista, 20 via S. Domenico 447-48
Minghetti Zaccaria, impieg., 42 c. Orbassano . 783
Mingozzi M., fabbr. busti, 9 c. Castelfidardo . . 331
Mingucci Celso, calzol., 48 v. Massena. . . . 450
Miniati Ugo, prof., fabbr. pietre e marmi artif., 26 v. Carmine 444,1053-55
Miniere Monteponi 9-30 38*bis* v. Venti Sett. 469,1199
Miniere « Ollomont » 5-94 44 c. Firenze . . 1199
Miniere Valle Gesso, 2 v. Bogino. 469
Minietti Maria, neg. uova e burro, p. Em. Filib. (tett. levante) 582
Miniggio C. e C. fabbr. lime 5-43 40 v. Catania 465 470,827
Miniggio G. B., med.-chir., 40 c. Valentino . 1065
Miniggio Luigia, pizzic., 25 v. S. Quintino . 600
Miniggio Mauriz. rappr. 36 v Baretti, 540,842,1489
Miniggio Vittore, pellami, 46 v. Porta Palatina 342
Minimax (Società Anon.), estintori d'incendio 51-64 23 v. della Rocca e 35 v. Maria Vittoria 457
Minimi Elia, 30 v. Cimarosa 894
Miniotti fratelli e sor. fu G. B. Andrea 57 str. Mongreno. 404-05-57-65
Miniotti C., salumiere, 495 str. di Francia . . 600
Miniotti Carlo, rappr, 39 v. Garibaldi . . . 540
Miniotti Domenica, tintoria, 1 v. Campana . 349
Miniotti Giacomo, tornit. legno, 35 v. Bologna 395
Miniotti G. B. Andrea (eredi) 332 e 370 str. Casale 46
Miniotti Gio. 4 v. Fontanella 70
Miniotti Gio., uff. telegr., 8 v. Perrone . . . 1446
Miniotti Gio. e Curiasco Angela coniugi 25 v. Ciamarella 54
Miniotti Lor., commesso, 7 v. Alfieri 1475
Miniotti Lorenzo, 545 v. Alberoni (Cavoretto) . 881
Miniotti Marcello, ing. (Sassi) 850
Ministero dei Lavori Pubblici (Circolo d'ispezione di Torino) 51 4 v. S. Secondo . . 1456
Mino Annib., commerc., 2 v. Davide Bertolotti.

Mino Ferdin., ing. ferr., 96 c. Vitt. Em. II *p.* 893 1039
Mino Giovanni, agiato, 30 c. Re Umberto.
Mino Leone, 23 c. Novara 1439
Mino Maddal., stiratr., 4 v. Arcivescovado . 347
Mino Prospero medico, 30 c. Re Umberto . 1065
Minoglio Franc., 44 c. Palestro 886,1404
Minoglio Gaet., mag. alim., 49 v. Conte Verde. 593
Minoglio Gius., avv.-proc. 55-68 29 v. San Tommaso 1021-30
Minoglio Luisa, agiata, 2 p. Vitt. Em. I.
Minola Giannangelo, impiegato postale, 6 via S. Quintino 1442
Minoia Tomm., impieg. mun., 6 v. Quartieri.
Minola frat. fu Luigi 4 v. Misericordia 101-27-70-75
Minola sor. fu Luigi 40 v. S. Franc. Paola. 448
Minola Ambrogio 4 v. Misericordia. 475,834 1425
Minola Carlo, rag., 56 v. Massena 1443
Minola Guglielmo e frat., fabbr. ombr., 35 via Garibaldi 336,1443
Minola Luisa, agiata, 56 v. Massena.
Minola Natale, tappezz. e neg. mobili, 129 corso Regina Margh. ang. v. Orfane . 370-71-98,1455
Minola-Bogetti Annetta, 2 v. Consolata. . . . 834
Minoletti Lor., impres., spazzacam., 42 v. Guastalla 449
Minoli Edgardo, avv.-proc., 22 v. Montevecchio 1021 1030-104-49
Minoli-Jacchetti Malvina, telegr., 9 v. Ospedale 1447
Minotti A., modista, 4 v. Accad. delle Scienze . 328
Minotti L. (Ditta), fabbr. mobili 25-72 49 via San Francesco da Paola 398
Minotti Raffaele, 40 v. S. Franc. da Paola . . 1479
Minuto Federico, 29 v. Massena 869
Minuzzi Antonio impieg., 49 v. Rossini . . . 756
Miraglio Marianna 290 str. Cartman . . . 45
Miola coniugi 263 str. Casale 46
Miola frat. fu Franc. 545 str. ant. Collegno 56
Miola frat. fu G. B. 545 str. vic. Berlia . 28,56
Miola frat. e sor. fu G. B. 545 str. vic. Berlia 28
Miola frat. fu Luigi 545 str. antica Collegno 56
Miola Alessandrina e madre 40 v. Brusà . 37
Miola Beatrice, mag alim., 4 v. S. Chiara. . . 593
Miola Gio. 42 int. 8 v. Brusa. 37
Miola Gio. Batt., Angelo e Maria fu Gius. 545 str. ant. di Collegno 56
Miola Gius. 42 int. 4 v. Brusà 37,155
Miola Gius., latteria, 52 v. S. Chiara. . . . 580
Miola Gius. e Mich. 298 str. Commenda . 57
Miola Giuseppa 545 str. ant. Collegno . . 56
Miola Lorenzo 42 int. 9 v. Brusà 37
Miola Lucia in Pochettino 545 str. ant. Collegno 56
Miola Luigia fu Gio. 545 str. ant. Collegno . 56
Miola Maria in Pochettino 545 str. ant. Collegno 56
Miola Matilde in Rinaudo 205 str. Lanzo . 87
Miola Paolo e Maria fu Gius 4 v. Lamporo. 86
Miola Rosa ved. Rolle 545 str. ant. di Collegno 56
Miolano Chiaffredo, mag. alim., 76 v Nizza. . 593
Miolati Arturo, prof., 441 c. Finzaglio. 948-49-51
Miolati Lor., rappr., 42 p. Vitt. Eman. I 516,1479
Miolati Sebastiano, 44 v. Principe Amedeo.
Miraggi Massimo, mag. alim., 402 c. Palermo. 593
Miram Stef., dott., prod. chim. farm. 88-20 205 c. Francia. 422,829,1077-84
Miravalle Luigia 29 v. Nicola Fabrizi . . . 440
Mirat Val., capo gest. ferr., 18 v. Pallamaglio 1455
Miratti, *bis* v. Priocca 549
Mirc Bartolomeo, maresc. Alpini, 24 c. San Maurizio 955
Mirelli Ermenegildo, bar 52-39 27 v. S. Tommaso. 559
Miolli Gius., sarto, 3 c. S. Martino . . . *pag.* 333
Miolli Laura, maestra mun., 54 c. Siccardi . 977
Miolli Lor., imp. mun., 54 c. Siccardi 686
Miolli Luigi, alberg., 48 c. Vinzaglio . . . 548
Miolli Rosa, fratt., 94 c. Vinzaglio 549
Mirabelli Gius., imp., 6 c. Ferruccio . 724,880 1136
Mirafiori (*vedi* Guerrieri di).
Miraglia Matteo, prof., pubblic., 38 v. San Massimo 1093
Miraglio Biagio, neg. e tosat. cani, 24*bis* via Lamarmora 336
Miraglio Margherita, latteria, 9 v. Beccaria. . 580
Miraglio Maria, maestra mun., 6 v. dei Quartieri 978
Mirani-Pagani Anita, telegr., 20 v. Belfiore . . 1447
Mirano Ernesta, maestra mun., 3 v. Gio. Prati. 985
Miravalle D., isp. ferr., 45 v. Princ. Tommaso 1454
Mirengo Aless. ved. Ricca, stiratr., 43 v. Valeggio 347
Miretti Angela 48 c. Casale 45
Miretti Ant., neg. ferram., 16 v. Monferrato . . 468
Miretti Elisa in Vassallo 31 v. A. Sobrero 49
Miretti Ern., avv., 40*bis* v. S. Franc. da Paola. 1024
Miretti Luigi Ernesto fu Vinc. 20 via Bellavista 27
Miretti Marcello 45 v. Martiniana 96
Miretti Michele, piano-forti, 3 v. Napione 400-01
Miretti Paolo e C., costr. ferram., *offic.* 23 v. Rossini, *abit.* 45 v. S. Giulia. 497-98
Miretti Pietro, geom., 55 v. Cibrario . . . 1452
Miretti Umb., farm., 50 v. Mad. Cristina e 43 via Montevecchio 1077-79
Miretto Caterina, impagl. sedie, 24 v. Villarbasse 400
Miroglio Adele, mag. alim., 5 v. Belvedere . . 593
Miroglio Cater., lan. drapp., p. Em. Fil. (tett. lev.) 338
Miroglio Gio., capp. paglia, 1 v. Bastion Verde 330,442
Miroglio Giuseppe, fabbrica orologi 19-82 402 v. Saluzzo 146,362
Miroglio Maurillo, mag. alim., 14 v. Bernardino Galliari 593
Mirone Emilia, maestra mun., 47 v. S. Secondo . 984
Mirone Enr. ing., ispett. capo ferrov., 35 v. Venti Settembre 435,833,1039
Mirone Gius., tenente medico, 5° Genio . . 1065
Mirone Paolo, latton.-gas. 38-44 43 v. San Donato. 476
Mirone Pietro, magg. gen., 9 v. Melchior Gioia 759
Mirone Salvatore, dott., 5 v. Arc. Albertina . . 937
Mischia Dom., mercerie, 4*bis* v. Priocca. . . . 343
Miselli Maddalena, levatrice, 58 v. Gioberti. 1085
Miserendino Oreste, dec. d'appart., 2 v. D'Allery 370
Misiano Franc., rag., 42 v. Saluzzo . . . 744,893
Missaglio Nicolò, neg. orefice, 2 v. Roma . . . 361
Missorta frat., fabbr. oref., 37 v. Ospedale . . 360
Missorta Gius., 37 v. Ospedale 823
Mistrot (*vedi* Cucca-Mistrot).
Misuratori ed applicaz. Gas ed Acqua (Società Anon.) 28-44 47 c. Venezia 475,448-77,1199
Mittero coniugi, drogh., 34 v. Don Bosco . . . 438
Mittero Maria, chinc.-merc., 34 v. Don Bosco 353
Mittone F., tipogr. 53-37 7 v. S. Agostino . . 384
Miyno Mich., drogh., 59 str. Orbassano . . . 438
Mizi Rosina di Bernard. 334 str. Moncalieri 402
Mo (Ditta), confettiere, 44 v. Venti Settembre . 575
Mo Anna, mag alim., 44 v. S. Franc da Paola . 593
Mo Antonio, tornit. in met., 75 c. S. Maur. 395,466-73
Mo Carlo fu Lodovico 254 str. Nizza . 442
Mo Crist. e Ghio Vitt. coniugi 10 v. Burdin 38,79
Mo G., lattoniere, 47 v. della Zecca 476
Mo Giacomo latton. 14-92 46 v. della Rocca. 144,476,885

Mo Gius., mag. alim., 29 c. Princ. Oddone *pag.* 593
Mo Maria 18 v. Barolo 24
Mo Maria in Ferretti 45 v. Giotto . . . 79
Mo Michele, canonico, 16 v. Maria Vittoria . 840
Mo-Borel Augusta, levatr., 21 v. Rossini 884,4086
Mobiglia Ant., sarto, 2 v. Varazze. 333
Mobilificio Torinese 44-86, 44-45 v. S. Pietro in Vincoli. 396,398-99
Mobilio Camillo, dott.-veter., 100 v. Mad. Crist. 953
Mobilio-films, 49 c. Raffaello 397
Mocagatta Celest., prof^a^, 47 v. Mercanti . . . 964
Mocagatta Luigi, avv.-proc., 47 v. Mercanti . 750 4021-30
Mocagatta Vinc., avv. proc. 9-78 47 via Mercanti 750,858,4021-30-423-27
Mocarini Ant., liquor., acc. al 7 c. S. Martino . 557
Mocarini Aug., parrucc., 20 v. Rivara 432
Mocca Adelaide ved. Durando 42 v. Giotto 79
Moccagatta Carlo, imp. telegr., *9bis* c. Duca di Genova 1446
Moccagatta Mario, neg. berretti, 49 c. S. Maurizio 330
Mocchia di Coggiola conte Emerico, 2 piazza Lagrange 664,809
Mocchio G., drogh., 82 v. Villafranca 438
Mocchiolo Luigi, pitt. restaur., 37 v. Pr. Amedeo 1053
Moccia Gius., rag., cass. Cred. Ital., 43 c. Oporto 1476
Moccia Paolo, 30 c. Oporto 1422
Mocco Ett., fabbr. liquori 9-46 40 v. Cernaia 556-59
Mocco Gio., bar, 36 v. Cernaia 558
Mocco Gius. 569 dalla str. di Bertolla . . 30
Mochino Albina, agiata, 26 c. Vinzaglio.
Mochino Carlo, geom., 45 v. Gioanetti (Villa Donna).
Mochino Luigi 44 c. Tortona 116-68
Moda famiglia, 27 v. Mongrando.
Moda Delfina e Mich. 26 v. S. Giulia . . . 455
Moda Nemore, dott.-proc., 2 c. Vittorio Emanuele II (oltre Po) 1030
Mode Riunite, Cattaneo M., 8 p. Vitt. Eman. I 325
Modena Guido, 4 v. Chiesa (R. Parco) 1484
Modena Rob. Lazzaro, farm., 52 v. Mazzini . . 1077
Modenesi Luisa ved. Bosio 3 v. Verrua . . 478
Modesti Gius., drogh. 82-06 44 c. Princ. Oddone VII
Modesti Gius., impr. carcer. 50-76 5 v. Volta 365
Modesti Maria, agiata, 10 v. S. Secondo.
Modetti Maria in Cattaneo 4 v. Cappel Verde, 41
Modone Pietro, macchinista, 26 v. Bern. Galliari.
Modrone Giuseppina, maestra Educat. Duchessa Isabella 1003
Moffa Dom., merc. sarto, 5 v. Reggio . . . 333-35
Moggi Enr., avv., redatt. giorn. 34-71 32 v. Vincenzo Vela 1096
Moglia, cartoleria, 7 v. Maddalene 390
Moglia Carlo, 47 v. Gioberti 889
Moglia Clotilde, sarta, 47 v. Gioberti 325
Moglia Domenica, latteria, 49 v. Gropello . . 580
Moglia Egidio, rappr. 1-82 20 v. Pastrengo . 546
Moglia Ferdin., 54 v. Sacchi 895
Moglia Filippo, vinaio, 22 v. S. Chiara. . . . 570
Moglia Francesco, mag. alim., 24 v. Macerata 593
Moglia G. (Ditta Manfredi), emporio di merci, 7 v. Carlo Alberto 394,452-63
Moglia Gio., 46 str. Pianezza 1436
Moglia Giovanni fu Gio. 8 v. S. Fermo . 448
Moglia Gio. e Rossi Luigia coniugi 37 via Pollenzo 128
Moglia Gius., avv., pubbl., 467 c. Reg. Margh. 713,1024
Moglia Lucia, mag. alim., 26 v. Lagrange. 593,603
Moglia Margh. ved. Borello, vett., 50 v. Mazzini 539
Moglia Maria, sarta, 47 v. Gioberti 325
Moglia Maddal. in Forgnone 25 v. S. Donato 478
Moglia Pietro e Lucia con. 24 v. Macerata 94,478
Moglia Teresa, florista, 33 v. Villafranca . . 376

Moglia-Catto Angela, levatr., 54 v. Sacchi *p.* 1086
Mogliassi Tancredi 49 v. delle Orfane 57,95
Mogliasso Mich., falegn., 42 v. Maria Vittoria. . 407
Mogliotti Antonietta, pettinatr., 30 v. Barolo 435
Mogliotti Franceschina in Caponotto 24 v. Baretti 23
Mogliotti Giov., ristor. 56-38 Castello Medioevale al Valentino 554
Mogliotti Giovanna in Aluffi 79 v. Saluzzo. 446
Mogliotti Lino, dent. 22 v. Valperga Caluso. . 1074
Mogna (Ditta), olii, salumi, 20 v. Barbaroux . . 603
Mogna 4 v. Cinzano 55
Mogna Giovanni, viagg. di comm., 45 v. Pietro Micca.
Mogna Mario, avv. 2 v. Meucci 1024
Mogna Matilde 54 v. S. Donato 448
Mogna-Canonico Emma, 2 v. Meucci.
Moia C., legna e carbone, 33 v. Vanchiglia . 40
Moia Maddalena, mag. alim., 7 v. Belfiore. . 56
Moia Pietro, 6 v. Gasometro 445
Moia Teresa in Bianco neg. legna e carbone, 7 v. Airasca 42,4
Moine sor., sarte, 57 v. Venti Settembre . . . 32
Moiraghi Antonio 23 v. Massena 9
Moiraghi Giovanni, impieg., 36 v. Gioberti.
Moiraghi Rinaldo, sotto-capo uff. post., 60 via Ormea 444
Moirano (*vedi* Lupi di).
Moisello coniugi, lavori in capelli, 4 v. Priocca . 45
Moisello A., pettin., 36 v. S. Massimo . . . 434-3
Moisio frat., tratt., 8 v. Cuneo 5
Moisio Eugenio, fabbr. oref., 2 v. Gaud. Ferrari 3
Moisio-Bolognini L., orol., 8 v. delle Scuole. . 3
Moiso C., commest., 204 str. Casale 6
Moiso Domenico, mercerie, 206 str. Casale . 3
Moiso Giacinto, panett., 20 v. Baltea. 642
Moiso Gio. di Teod. 87 str. dei Tadini . . 4
Moiso-Corsino Michelina, levatr., 39 v. Mazzini 108
Moizo Gio., 21-04 4 v. Cottolengo . . . 75
Moizo Gius., parrucch., 33 v. Ant. Fontanesi . 432
Moizo Sabina, maestra mun., 30 *bis* v. S. Quintino 98
Mola sorelle, uova e burro, 26 v. Bern. Galliari. 382
Mola Gius., fabbr. piano-forti 3-55 82 v. Nizza 442,480-04,
Mola Gius., legna e carb. e vinaio, rimp. all'44 v. Matteo Pescatore 409,
Mola Luigia ved. Valfre, tratt., 22 v. Aosta .
Mola Mich. 72 str. Pianezza 12
Mola A. e C., apparecchi fot., 25 v. Roma . 464-62
Mola dei conti di Nomaglio Edilberto, 35 corso Oporto 1
Mola dei conti di Nomaglio Maria n. Ferraro, 35 c. Oporto. 1
Mola di Nomaglio Sofia, maestra municip., 4 via Bonafous 387
Molachino-Boccalatte Eugenia, lev., 85 c. Palermo 709,1086
Molar Carlo, dott. in chim., 8 v. Mancini . . 1042
Molar Cesare, prof. di violino, 8 v. Mancini.
Molar Gio., avv.-proc., vice-pret. onor., *studio* 5 v. Bellezia 749,1024-30-42
Molardo Gius. 24 v. Ellero 66
Molechino Evasio, latteria, 40 c. Princ. Oddone 8
Molechino Paolo, vinaio, 20 v. Vibò 570
Moletti Rosalia, stiratrice, 4 *bis* v. Valp. Caluso 347
Moletto Ant., macell., 8 v. Morosini 648
Moletto Domenico, viaggiatore, 9 v. Bertol.
Moletto Michele, alberg, 30 v. Pr. Amedeo 5 v. Des Ambrois 52
Molfese Gerardo, ing., libr.-edit., 40 v. della Zecca, *abit.* 25 v. Po 377-83,1039
Molfino Ettore, impieg., 4 v. Pio Quinto . . 1071
Molgatini frat. e sor. fu Giac. e loro madre 27 c. Porte Mosca 1

Molgatini G. (Ditta di Porta Emilia ved. Molgatini), salsam., 27 c. Ponte Mosca *p.* 600
Molin G. B., *alb. Campanile* 34-51 5 p. Emanuele Filiberto 557-44
Molin Gio. fu Luciano 4 v. Giulio. . . . 80
Molina Agost., parrucch., 17 v. S. Secondo . . 432
Molina Attilio, rappr., 6 v. Arcivescovado. . . 546
Molina Francesco, medico, 46 v. Roma. . . 4065
Molina Luigi di Paolo 27 v. Roma . . . 444
Molinar Augusto, 2 v. Goldoni 4409
Molinar Carlo, materass., acc. al 26 c. S. Maurizio 455
Molinar L., neg. e tos. cani 39-32 2 v. Goldoni e 26 p. Castello 356,4409
Molinari frat. e sor. fu Fed. 9 v. Boucheron 35
Molinari Angelo, tappezz., 45 c. S. Maurizio . 371
Molinari Annib., Ang., perito, 7-00 45 corso S. Maurizio. 1048
Molinari Antonia ved. Mussetto e figli 6 v. Parma 420
Molinari Bern., imp. daz., barr. di Nizza . . 697
Molinari Enrico, cass. mun., 39 v. Vibò 689,823
Molinari Franc., ristorante 3-81 e 50-31 Staz. P. Nuova *abit.* 1 v. Nizza 552-56,4456
Molinari Franc. e Ascheri fratelli parco del Valentino. 420
Molinari G. B. fu Carlo, rappr. 31-19 37 v. Canova . 542
Molinari Giacinta ved., materass., 7 v. Barolo 435
Molinari Giovanni, 24 p. Vitt. Em. I.
Molinari Gius. fu Dom. 504 str. Grugliasco-Moncalieri 83
Molinari Gius., geom., 45 v. Bardassano . . 690,4043
Molinari Margh. in Mogliola 78 v. Saorgio 457
Molinari Margh. in Poggio 48 v. Juvara. 85
Molinari Maria, maestra mun., 37 v. Canova . 985
Molinari Rosa in Artusio 20 v. Juvara . 85
Molinari Vitt., avv., 52 v. Maria Vittoria 862 863,4024-432
Molinari Vitt., d. ott., cons. com., 3 v. Genova 679 680,740-44-80-96,837-83,4065-73-230
Molinari-Min frat. fu Ant. 45 c. S. Maurizio 140
Molinari-Min Paolo fu Ant. 29 v. Napione 440
Molinario Mario, proc., 6 v. Cernaia 1030
Molinaris Domenica 48 c. Casale. 45
Molinaris Florindo, uff. giudiz., 35 p. Montebello 748
Molinaro coniugi, mag. alim., 35 v. S. Chiara 593
Molinaro Agostino, 7 v. Fiorano 894
Molinaro Teresa, vinaia, 23 v. Bologna . . . 570
Molinatti B., mag. gastr., 43 v. Garibaldi . . 583
Molinatti Emilia in Sesto 45 str. dei Ronchi 442
Molinatti Lucia, neg. frutta, 43 v. Garibaldi e 4 v. Fabro 605
Molinatti Luigi, alunno post., 4 v. Barbaroux 1448
Molinatti Michele 48 v. Rivalta 439
Molinatti Pietro, impiegato, 74 v. Gioberti.
Molinatti e Sarzotti, caffè-ristorante, 4 via Barbaroux 535
Molinatto Carlo, panett., 356 str. di Nizza . . 642
Molinengo Bart., , dott., 20 v. Pastrengo . . 725
Molinengo O., med. chir., 20 v. Sacchi 4065-72-73
Molinari coniugi 422 str. di Lanzo 87
Molinieri Alessio, *bar*, 4 v. Milano. 557
Molinieri Ant., dentista-mecc., 44 v. Garibaldi 1074
Molinieri Cesare Aug., insegn., 39 v. Cavour . 998
Molinieri Edoardo, geom. 82-62 33 v. Crist. Colombo 1043
Molinieri Elisabetta, fabbr. camicie, 5 v. Assarotti 346
Molinieri Maria, maestra mun., 39 v. Cavour. 975
Molinieri Rosetta, prof^a^, 39 v. Cavour 958-64,1007
Molinis coniugi, liquor. e tabacc., 49 v. Cibrario 559,734
Molinaris Giorgio, mag. alim., 42 p. Vitt. Em. II 593
Molinaris Giov., neg. mobili, 38 c. Pr. Oddone 398

Molineris Luigia in Sea, Franc. ed Ang. 20 v. Fiano . . . . . *pag.* 69
Molinero Giacomo, mag. aliment., 30 *bis* via Princ. Tommaso. 593
Molinero Pio, confett. 61-32 7 p. Carlo Felice 575
Molini (Vedi *Mulini*).
Molini Gio., droghiere, 8 v. Orfane 438
Molini Giulio, tenente, 44 v. Marco Polo.
Molino coniugi 24 v. Volpiano. 485
Molino Agostino, mag. alim., 46 v. Pio Quinto . 593
Molino Albina, sarta, 54 v. Mazzini 325
Molino Anita, prof., 54 v. Magenta 4002
Molino Aug., mag. alim., 427 c. Reg. Margh. 595
Molino Carlo fu Carlo 280 str. Nizza . . 442
Molino Carmelo, rappresentante, 49 v. S. Secondo 546
Molino D., vinaio, 4 v. Accad. Albertina . . 570
Molino Domen., 27 v. Gioberti 879
Molino Domen., 6 v. Cappel Verde 882,1000 435-38
Molino Domenico di Carlo 302 str. Nizza 442
Molino E. fabbro, 47 c. Parigi. . . 420,498
Molino Enr., uff. telegr., 45 v. Bogino . . . 1446
Molino Enrico, vinaio, 36 v. Sesia 570
Molino Ern. 108 v. Colli 57
Molino Eugenia, neg. abiti, p. Em. Filiberto (tett. ponente) 335-39
Molino Eugenio, bazar 81-40 40 v. Sacchi . VII
Molino Felicita, panetteria, 29 v. Borgo Dora . 642
Molino Franc. fu Gaspare neg. vini, 35 v. Benevento e 24 v. Mongrando 28,564-70
Molino Franc., fabbr. mobili, 29 v. S. Franc. da Paola e 22 v. Mazzini 374-97
Molino Francesca ved. Griffa 46 v. Demonte 63
Molino Gemma, maestra mun., 42 c. Dante. 693,905 942-82
Molino Giacinto, impiegato, 28 v. Maria Vittoria.
Molino Gio., ing., 8 v. Mad. Cristina . . . 1039
Molino Gius., aiut. ing., 8 v. Madama Cristina 738
Molino Giuseppe, impieg. ferrov., 29 v. Vinc. Vela.
Molino Ines, maestra mun., 42 c. Dante . . . 983
Molino Lucia, panett., 21 S. Secondo 642
Molino Lucia, rivend. giorn., 46 v. Cernaia . . 379
Molino Luigi fu Ant. 74 str. Paletto . . 449
Molino Luisa, maestra munic., 49 v. Madama Cristina 827,979
Molino Maria, merc. e magl., 29 v. Barolo . 343-53
Molino Maria in Margiaria 24 v. Volpiano 483
Molino Mario, farm., 8 v. Mad. Cristina . . 1077
Molino P., sarto, 28 v. Mongrando 353
Molino Pietro di Ang. 86 v. Nole . . . 445
Molino Pietro, rag., imp. daz., 36 c. Napoli . . 697
Molino Pietro, neg. vino, 4 v. Cocconato. . . 570
Molino Pietro e Gio. 36 c. Napoli . . . 440
Molino Stefano, parrucch., 37 v. Rivalta . . . 432
Molino Teresa ved. Coppo 57 str. Pianezza 424
Molino-Artale Cater., linger., 8 v. Ospedale . . 337
Molino e C., bazar 81-40 40 v. Sacchi. . . . 357
Molla Enrico, capo mastro, 58 v. S. Donato . 447
Molla Luigi, rappr. 2-93 54 v. Mazzini . 387,540
Mollar Luigia, latteria, 34 *bis* v. Maria Vittoria 580
Mollard Emilio , avv. proc. 22-04 10 v. Assarotti. . 23,51,505,733-50,4024-30-435
Molli Stef., , ing., 84 c. S. Maurizio . . 740 774-76,826,910-47-24-78-99,1467-246
Mollino Eugenio, , ingegn. 23-32 40 corso Valentino 509,741,830,930,4039
Mollino Galoppo Felic., levatr., 3 v. Piscina . 1086
Mollo, tintoria, 6 v. Beaulard. 349
Mollo Carolina, tratt., 7 v. Rocciamelone . . 349
Mollo Ferdin. fu Enr. 159 str. S. Margherita 454
Mollo Gio., maggiore a riposo, 4 v. Goito.
Mollo Gius. e figli, calzol., 28 v. Vicenza . . 450
Mollo Marco, falegn., 71 c. S. Maurizio. . . 407

Mollo Margherita, fabbr. busti, acc. al 38 via S. Franc. da Paola . . . . . *pag.* 334
Mollo Secondo, maestro mun., 45 c Siccardi . 974
Molo Aless., impieg., 27 c Vinzaglio . . . 4474
Molo Arturo, inserv., 44 v. Vanchiglia. . . . 954
Molo Luigi, avvocato, 44 v. della Rocca.
Molo Maria Vittoria, 44 v. della Rocca . . . 796
Molteni Egizio, medico, 184 str. di Lanzo. . 4065
Molteni Emilia in Dellazoppa 8 p. Cavour. *villa* 380 str. Fenestrelle . 50,68,406-25-82
Molteni Giulio, ing., 39 v Vincenzo Vela . . 830
Molteni Giuseppina, levatrice, 44 v. Pollenzo 4086
Molteni Luigi 44 v. Pollenzo. . . . 428-85
Molteni-Masperone, sarta, 44 v. del Carmine . 325
Moltini C., cappellaio, 35 v. Po 329
Moltini Eug., 35 v. Po. 4126
Molloni Vittore, prof., 9 v. Goito . . . 960-62-68
Mombellardi Pietro, 20 v. Demonte. 893
Mombellardi Rosa, mag. alim., 20 v Demonte. 595
Mombelli Gio., marmista, 239 v. Nizza. . . . 444
Mombelli Remo, rag., 33 v. Nizza 4472
Mombello (*vedi* Sommati di).
Mombello Carlo e consorte 2 v. Genova . 77
Mombello Carlo fu G. B. 42 c. Quintino Sella 84,165-67
Mombello-Baccola Antonietta, sarta, 24*bis* via Baretti 325
Momigliano sor. 33 v. Roma 441
Momigliano A., avv., 2 c. Ferruccio.
Momigliano Adolfo, prof., avv. proc., 34 via S. Domenico 970,4024-30
Momigliano Aless., avv.-proc., *uff.* 51-13 1 via Genova, *abit.* 54-32 20 v. dei Mille 4024-30
Momigliano Aronne fu Eman. *uff.* 4 via Genova, *abit.* 37-10 45 str. S. Vito 46,73,84 94,476,347
Momigliano Art., avv.-proc., *studio* 42-31 11 v. S. Teresa, *abit.* 24 c. Francia . . . 933 1024-30-136-221
Momigliano Attilio, dott. prof., 4 c. Vittorio Emanuele II 958-59-65
Momigliano Benven., medico, 34 c. Vitt. Emanuele II 703,4065-72-405
Momigliano Emilio fu Isaia 69 v. Nizza 44,89 444-21
Momigliano Emilio fu Moise. 82-68 20 v. dei Mille . . . 29,62,73,84,94,405,853
Momigliano Giacomo, art. fotografici 58-99 19*bis* v. Bogino 464
Momigliano Giacomo, avv., fu Isaia 58-58 5 v. Barolo. 24,433-47-69
Momigliano Giacomo fu Em. 21-71 37 v. Napione . . . 94,140,828-54
Momigliano Gius. fu Isaia 85 v. Aosta. . . 46
Momigliano Moise fu Isaia 42 v. Beaumont 20,25,44,72,73,89,94,444
Momigliano Riccardo, dott. proc., 29 via San Tommaso. 4030
Momigliano Silvio, avv. proc., 18 v. Mercanti 4024-30
Momigliano Umberto fu Eman. dottore, 401 c. Francia 73,476
Momigliano Pilade, e Marmo, art. tecnici 34-00 42 v. Cibrario 509
Momigliano-Segre Adele, 20 v. dei Mille . 854,941
Momigliano-Tedeschi Emilia, 37 v. Napione 828-54
Momigliano-Treves Bianca, maestra municipale 53 c. Francia 982
Momo 29 v. Conte di Roccavione . . . 58
Momo Amedeo, liquorista, 24 v. Po e 28-04 42 v. S. Teresa 559
Momo Angela, 47 v. Arsenale.
Momo Cesare, ing., 53 v. Lamarmora 713
Momo G. B., vett., 6 v. Fossata 539
Momo Gio. e figlio 23 v. Belmonte *pag.* 27
Momo Gius., ing. *studio tecnico* 27-77 55 v. Lamarmora 86,505,999,4035-39-434-94
Momo Luigi, dott., 78 v. Venti Sett. . . . 997,4065
Momo Natalia, maestra munic., 78 v. Venti Settembre 977
Momo Zaverio, liquor., 156 c. Reg. Margh. . 556
Monà Augusto, parrucch., 47 v. Monginevro. 432
Monaca Leonilda, farm. 27-18 68 v. Villafranca 4080
Monaco Angelo, 44 v. Marco Polo. 878
Monaco Ant., materass., 48 v. S. Secondo . . 455
Monaco Carlo e cons. macello, 37 v. Villarbasse. 480,641
Monaco Efisio, drogh., 43 v. Princ. Amedeo . 4
Monaco Gius., macell. 17 22 50 v. Po . . . 64
Monaco Pietro, 67 v. Nizza 89
Monaco Telesforo 44 v. Caserta. 4
Monale (*vedi* Buglioni di).
Monale (*vedi* Scarampi di).
Monastero (*vedi* Giriodi di).
Monastero delle Sacramentine, 4 v. Belvedere.
Monastero di San Giuseppe 29 via Ospedale. 447
Monastero Orsola, stiratr., 68 c. Reg. Margherita 3
Monasterolo (*vedi* Albertengo di).
Monasterolo frat. e sor. di Gio. 4 v. Conte Verde 58,1
Monasterolo frat. (eredi) 897 str. Orbassano 4
Monasterolo Carlo, impresa trasporti 4-40 54 v. Piazzi 547
Monasterolo Domenica, cartol., 19 v. Ospedale
Monasterolo Enrico, sala di pettinatura per signore 53-01 20 v. Sacchi. 4
Monasterolo Giorgio e Agù Teresa coniugi 42 v. Germanasca 7
Monasterolo Pietro, 20 v. Vanchiglia . . . 444
Monasterolo Terenzio, macell., 44 c. Duca di Genova. 48
Monateri coniugi 95 v. Saorgio 457
Monateri A., mercerie, 24 c. Regio Parco . 353
Monateri Costanza, panett., 44 c. Vercelli . 612
Monateri Dom., 46 v. Aosta 4246
Monateri Dom. barbiere, 115*bis* v. Nizza 444,462
Monateri Ett., avv.-proc., 21 v. Genova. . 839-86 4024-30-441
Monateri Filippo, panett., 44 v. Morosini . . 612
Monateri G., confett., acc. al 23 v. Garibaldi . 562-75
Monateri G., panett., v. Pisa ang. v. Messina . 612
Monateri Gio., barbiere. 90 c. Reg Margherita 462
Monateri Mario, dott. 86-86 80 c. Vitt. Em. II *abit.* 64 c. Re Umberto . . 789,1065-73-449
Monateri Pietro, geom., 25 v. Balbo 449
Monateri S., sart. e calzol., 144 corso Regina Margherita. 325-330
Monateri Sigismondo drapp e lanerie p. Eman. Filib., merc. IV 422-559
Monateri-Riccardi Angela, panett., 54 v. Gioberti 613
Moncalvo coniugi 40 v. Montemagno . . 406
Moncalvo Cat. in Castagno 112 str. Casale 46,158
Moncalvo Ettore 8 v. Luigi Ornato. . . 446
Moncalvo Maria 6 v. Giusti 81
Moncalvo Vittorio, impieg. post., 25 v. Po.
Monchiero Carlo, rappr., 26 v. della Rocca 339,342
Monchiero Emilia, maestra mun., 4 v. S. Donato 978
Monchiero Oreste, impieg. post., 4 v. S. Donato 1465
Moncrivello (*vedi* Del Carretto di).
Mondani Gius., vice dirett. Banca Commerciale ital., 53 c. Duca di Genova. 446,692-204
Mondiglio Gius., 45 v. Duch. Jolanda 885
Mondina coniugi, mag. alim., 145 c. Reg. Marg. 593
Mondini ved. Scalini, 69 c. Siccardi.
Mondini F. e figli, calzol., 40 v. Artisti . . . 450

Mondini Luigi Agostino, redattore giornale, 25 v. Montevecchio . . . . . *pag.* 1096
Mondini Stef., segret., 44 v. Princ. d'Acaja . 735
Mondino, calzolaio, 47 v. S. Ottavio 450
Mondino, corriere, 32 v. Lagrange. 522
Mondino frat., fabbr. gallettine 63-21 5 via Gerdil 574-77
Mondino Ant. e consorte 20 v. Pietro Micca 24,447
Mondino Ant. fu Pietro 13 v. Stampatori 447-63
Mondino Casimiro fu Aless., prof., 4 via Torino 48,90,465
Mondino Cater., sarta, 55 c. Firenze. 325
Mondino Eug., pensionato, 4 v. Gio. Prati.
Mondino Feder. fu Ces. impieg. ferr., 6 via S. Quintino 28,432
Mondino Ferdinando, prof., 20 v. Garibaldi . 4009
Mondino Ferdinando e consorte 8 v. Carrù 44
Mondino Franc. sac. e frat. Pietro 58 via Nizza 53,442
Mondino Giac., avv.-proc., 28 v. Garibaldi . 4024-30
Mondino G. B., chir.-dentista, 4 v. Alfieri . 4074
Mondino Gio., neg. vino, 26 c. S. Maurizio . 564
Mondino Gius., mag. alim., 7 *bis* v. S. Secondo . 593
Mondino Giuseppe, notaio, *studio* 12-76 9 via Pietro Micca.
Mondino Gius., uff. giudiz., 42 v. Princ. Amedeo 748
Mondino Luigi ingegn. 9 08 6 piazza Solferino, 16-07 studio 43 v. Lagrange 78,85 95,164-69,844-58,4100-244
Mondino Matteo, impieg., 42 v. Princ. Amedeo.
Mondino Maur., farm. 21-35 62 v. Mad. Crist. 4077-80
Mondino Petronilla 8 v. Casellette 47,424
Mondino Pietro, magg. gen., 49 v. S. Domenico.
Mondino Vittoria, sarta, 29 v. Nizza. 325
Mondino e Alessio, caffè, 7 v. S. Secondo . 554-59
Mondino e Calzia, farm. 21-35 24 v. Bidone 4080
Mondo coniugi, confett. e pastice. 63-48 38 v. S. Secondo 575-76
Mondo D. (Ditta) giocattoli 24-72 5 via Ospedale 358-94,426-29-52-63
Mondo Gaspare, ing., ispett. ferr., 8 v. Baretti. . 4152
Mondo G. B., caffè-bottigl., 184*bis* c. Reg. Margherita 554-70
Mondo Giorgio, custode, 30 c. Raffaello . . . 946
Mondo Maria ved. Croce 59 v. Don Bosco 20,64
Mondo Pietro, affitta cav. e vett., 29 v. della Rocca 538-41
Mondon P. A., dott. in chir. dentaria 51-33 25 c. Oporto. 4074
Mondone Giovanni, cuoi e pellami, 9 v. Porta Palatina e 2 v. San Giobbe 442-43
Mondone Maria, modista, 8 v. Perrone . . . 328
Monet Ales., maestra mun., 49*bis* c. Francia. 978
Moneta Noè, 54 v. S. Quintino.
Monetti frat., lavori in cem. 85-91 77 v. Colli ang. v. Crist. Colombo. 443-45
Monetti Abramo e Dom. fu Gio. 77 v. Colli 57
Monetti Giov., dott., 77 v. Colli VII
Monetti Giovanni, dott. scienze commerc. 53-48 76 v. Venti Settembre. 4045-47-426
Monetti Lor. med.-chir., 58 v. Venti Settembre 63-4065-73
Monetti Luigi, tipogr., 30 v. S. Chiara . . . 384
Monetti Luigia Rosa fu Giorgio 20 via Campana 88,407
Monetti Napoleone, neg. ferram., acc. al 24 v. Mazzini 394,468,878
Monetti R., droghiere, 44 v. Princ. Tommaso 438
Monfarino Amedeo, farm., 36 c. Princ. Oddone 934 4077
Monfarino Seraf., med. veter. mun. a riposo 24 piazza Vitt. Emanuele I. 4087
Monfisani Antonio, 24 c. Palermo . . . . *pag.* 752
Monfreno Domenico, sart., 4 v. Milano . . 325-37
Monfrino Batt., legna e carb., 22 v. Rivara. . . 409
Monga Marcello, sarto, 44 v. Princ. Amedeo . 333
Monge frat. Gio. e Chiaffredo fu G. B. 36 v. Exilles 67
Monge Ant., panett., 4 c. Vercelli. 643
Monge G., fabbr. busti, 9 v. Carlo Alberto . 334
Monge G. B. 104 strada ant. di Rivoli 139
Monziano Camillo e consorte 30 strada della Campagna 40
Mongilardi Costantino e Felice di Gius. 43 v. Ascoli 49
Mongini Carlo, 5 v. Orto Botanico 446-32
Mongini Carlo (Ditta), macch. idraul. 30-28 8 v. Bogino, all'*abit.* 446-96
Mongini Costant., calzol., 7 v. Lagrange. . . 450
Mongini Costanzo, med.-chir., 72 v. Cibrario. . 784
Mongini Ernesto, perito, 3 c. S. Martino . 4049
Mongini Giulio, avv., assist. R. Universita 83-23 5 v. Perrone 784,944,1024-400-265
Mongini Teresa in Botto 24 c. Cirié . . 55
Mongino Luigi, liquor., 10 v. Lagrange . . . 559
Moniotti Bartol., macellaio, 2 v. Rosine . . 648
Moniotti Luigi, paste alim., 46 v. Botero . . 609
Moniotto Luigi, ricev. daz., 44 v. Bra 698
Monk A., prof., 44 v. Cavour 993
Monneret de Villar Delfina in Marchesa 9 v. Romani 442
Monneret de Villar Gio., 548 str. vicin. Val Patonera 471
Monneret de Villar Gius. 548 str. vicinale Val Patonera 49
Monnet Camillo, prof., ufficio traduz., 94 via Ormea 965
Monnet Ernesto, 86 v. Lamarmora 4420
Monnet Eugenio, ing. 85-04 28*bis* v. Sacchi, *abitaz.* 53 c. Siccardi . . . 420,933,1039
Monney Franc., impieg., 5 v. Carlo Promis 775,855
Monney Roberto, biciclette, 4 v. Vincenzo Bellini e 20 v. S. Quintino 490-94
Monotti Cornelio, capo-tecn., 6 c. Oporto . . . 755
Monsanto M. Alfr., drogh., 48 str. Pianezza. 438
Monselesan Ugo, rappr., 9 v. Pietro Micca e 21-15 4 p. S. Carlo 460-77,4180
Monsello Andrea, prod. chim., 37 v. Garibaldi . 869
Monsello Bern., maestro musica, 44 v. Cavour 4043
Monsello G., macch. da cucire, 24 v. Montebello 484
Monta Vitt., maestra, 42 v. Assarotti 843
Montabone, fotogr. di A. Majoni, 49-08 25 p. Castello 384
Montabone Agostino, macell., 43 v. Bava. . . 648
Montabone Susanna, pizzic., 90 str. della Venaria 600
Montafia Angelo, macell., 1 p. S. Giulia . . . 648
Montafia Dom., pizzic., c. Sebastopoli (case pop.) 593
Montafia Maddalena, drogh., 29 v. Orfane . . 438
Montagnana, rammendatr., 44 p. Castello . . . 837
Montagnini Ant. 41 v. Bioglio 34
Montagnini di Mirabello S. E. conte mons. Erm., avv., 26 c. Francia. 664,774-72
Montalbetti Bartol., tratt., 23 str. Venaria . . . 350
Montalbetti Giulio fu Michele trattoria, 226 c. Regina Margherita 437,550-70
Montalbetti Foglia, lan.-tel., 195 c. Reg. Margh. 339
Montalcini frat. tessuti 19-14 10 c. Re Umberto 337-40
Montalcini Aless., med.-chir. 27-84 42 v. Accademia Albertina . . . 787,1065-73
Montalcini C., calzol., 24 v. Bern. Galliari . . . 450
Montaldi Ant. 64-62 4 v. Princ. Tommaso.
Montaldi Luciano, farmacista, 82 str. Casale 422,1077 4079
Montaldi e C., ufficio indirizzi, 4 v. Princ. Tomm. 508
Montaldo Agnese in Motto 9 v. Alpignano. 66

Montaldo Carlo, 42 c. Oporto.
Montaldo Carlo fu Felice 42 c. Oporto. *p* 433
Montaldo Cesare, caffè, 75 str. Stupinigi. . . 560
Montaldo G., lattoniere, 45 v. Ascoli. 476
Montaldo Gaud. di Gius avv. 28-30 via Artisti 18,38,52,109-73
Montaldo Gius., medico-chir., cons. prov. 34-84 *bis* c. Vitt. Em. II, (oltre Po 722-23 740-41-42-99,814-23-28-49-59, 952-94-95, 1065 1127-228-34
Montaldo Luigi, macellaio, 25 v. Bern. Galliari 648
Montaldo Paolina, birreria, 45 v. Genova. . . 560
Montaldo Pietro, tratt., 99 v. Cesana 570
Montaldo Fiorelli Tecla, 4 c. Vittorio Emanuele II (oltre Po) 859
Montalenti Alessandro, geom., 53 c. Siccardi . 689 1042-43
Montalenti Antonia, insegnante, 53 c. Siccardi 1008
Montalenti Carlo Alb., 53 c. Siccardi 1103
Montalenti Franc., prof., disegn., Pilonetto villa « Ormea » 689,1008-53-113
Montalenti Gerolamo, fotog., 53 c. Siccardi . . 384
Montalenti Paolo, pres. Trib., 28 v. Governolo 746
Montalenti Teresa, dotta., 53 c. Siccardi 1007-09
Montanari Ang., dirett. banda, Caserma Arimondi 1013
Montanari Luigi, drogh., 9 v. Pollenzo . . . 438
Montanaro (*vedi* Corte di).
Montanaro Attilio, imp. ferr., 66 v. Belfiore.
Montanaro Carlo, 2 v. Mercanti 820
Montanaro Ces., farmac. 7-54 27*bis* c. Vinzaglio 830-46,1077-80 224
Montanaro Cesarina, maestra-mun., 77 v. Nizza 978
Montanaro Dom., uff. giud., 33 v. Nizza . . . 749
Montanaro Filippo, bidello, 2 v. Accad. Albertina. 924
Montanaro Gio., latteria, 403 v. Ormea 580
Montanaro Giovannina Teresa, maestra mun., 40 v. Cardinal Maurizio 975
Montanaro Ida in Chiapasco 44 v. S. Rocco 152
Montanaro Ignazio, impieg., 77 v. Nizza.
Montanera Lor., drogh., 7 c. Duca di Genova . 438
Montanini Ciro, impieg., 125 c. Vitt. Em. II . . 756
Montano Adele, agiata, 4 p. Cristoforo Colombo.
Montano Alberto, telegr., 94 v. Massena . . 1446
Montano Ant. drogh., 1 c. Antonelli . 70,438
Montano G. B., maest. mun., 33 v. S. Chiara . 834 872-74-75,984
Montano Mario, dott., 94 v. Massena 736
Montano Teresa, maestra-mun., 4 p. Crist. Colombo 976
Montariolo (*vedi* Gay di).
Monte di Pietà (v. *Opera Pia S. Paolo*).
Montecchi Ivona, 47 v. Venti Settembre.
Montecchi Romeo, 25 v. dei Mille. 876
Montecucchi Pietro geometra 10-27 7 via Ettore De Sonnaz. 512,1043-45-242
Montecucco-Vasario Albina, lev., 34 v. Pr. Tomm. 1086
Montecucco e Fiorito, velocipedi, 34 v. Nizza 490-94
Montefameglio Lor. 26 v. Venasca . . . 475
Montefameglio e Massaglia, vinai, 40 c. Novara 570
Montefameglio Paolo, e C., fabbr. nastri, 4 v. Sacchi, 88-64 *stab.* 5 c. Principe Eugenio. 349-20-24-40-53,743,998
Monteferrari, sarto, 40 v. S. Tommaso . . . 333
Montel Aless., proc., 26 v. Sacchi 1030
Montel Ang. Federico, rappr., 53 v. Principi d'Acaja. 546,1494
Montel Bened., impieg., 30 v. S. Massimo.
Montel bar. Gius. 85-69 25 c. Re Umberto . 661
Montel Lelio, med.-chir., 47 v. Montebello 1065-72
Montel nob. Luigi Bened., 80 c. Siccardi . 664,948 949-51-92
Montel Lar. Regina n. Recanati, 25 c. Re Umberto. 661

Montelaghi Ezio, mag. alim., 452 c. Regina Margherita . . . . . *pag.* 593,600
Montemartini Clem., prof., 64 v. Venti Sett. 949-51
Montemartini Efisia, 64 v. Venti Settembre . . 996
Montemerlo Delfino, vettur., 4 v. Chieri 542
Montemerlo Vinc., impieg., 4 v. Chieri.
Monte Pensioni pro Veterani poveri, 6 c. Oporto 884
Monteran Eug., ing., carta e cartoni 3-27 27 c. Francia 386-87
Montersino Dom., impieg. ferr., 39 v. Belfiore.
Montersino Gio., caffè, 93 c. Vercelli 554
Montescani Olimpia, prof., 26 v. Mad. Cristina.
Montesi con., panett., 81 v. Villafranca . . . 613
Montesoro S., mercerie, 12 v. Vanchiglia . . 343
Monteu Domen., coltell., 28 v. Cernaia . . . 488
Monteu Luigi 19 c. Emilia 66
Monteu Luigi, cristalli e specchi, 32 v. Cernaia. 37
Monteverde Dante, artista dramm., 42 v. Rosine.
Monteverde-Mo Angiolina, 37 v. Napione . . 807
Montezemolo (*vedi* Cordero di).
Montezemolo Guido, pittore, 42*bis* v. Saluzzo . 1033
Monti Carlo, magg. a r. p., 40 v. Arsenale.
Monti Cesare, ing., 7 v. Vassalli Eandi . 972,1053
Monti E., cappellaio, 30 v. Saluzzo 330
Monti Elena, maestra mun., 3 v. Gio. Prati . . 985
Monti Enrico, ing. 57-73 3 via S. Secondo, *uff.* 4-57 10 v. Carlo Alberto 735,827,1039-51
Monti Ernesto, 55 v. Saluzzo 980
Monti Eudo, dott. 20 v. Figlie dei Militari 69
Monti G. succ. Morlach, crist., 5 p. S. Carlo . 374 475
Monti G. B., avv., giudice, 8 v. Pio Quinto. . 746
Monti Gio., latton., 21 v. Vibò 475
Monti Gius., dott., maestro ginnast., Parco del Valentino (Palestra Ginn.) 834 936,1401
Monti Gius., negoz., 5 v. Ospedale.
Monti Irene fu Gioach. (Milano) 98
Monti Luigi, impieg., 38 v. Cellini.
Monti Luigi mag. alim., 6 v. Caserta . 47,594
Monti Michel., scult., 2 v. Franc. Lanfranchi 1035
Monti P., sarto, 44 v. S. Giulia 333
Monti Pietro, rappres. 83-13 30 v. Sacchi 543-46
Monti-Boccaccio Maria, sarta, 7 v. Nizza . . . 325
Monti-Buzzetti Arn., prof., 424*bis* v. Nizza. . 960
Monticelli Angela di Gius. 8 c. Casale 45,1065
Monticelli Angela fu Nicola 8 c. Casale. 28
Monticelli Carlo avv., 24 v. Lagrange 454,1021 1096-97-98
Monticelli Emilio fu Gius. 25 v. Bern. Galliari. 28
Monticelli Emilio, geom., 7 c. Valentino . . 516,852 1043-51
Monticelli Gio., cornici ed indor., 25 v. Po . . 366
Monticelli Luigia in Rovere, Carlo e Tommasina fu Nicolang. 3 v. Monferrato. 45,784
Monticello (*vedi* Roero di).
Monticone coniugi 44 v. Ricc. Sineo . . 764
Monticone coniugi, stiratr., 4 v. Melchior Gioia 847
Monticone coniugi, tintoria, 4 v. Cantalupo. . 959
Monticone coniugi, tratt., 494 c. Reg. Margh. . 761
Monticone frat., torchi per uve, 47 v. Saluzzo . 879
Monticone frat., caffè 45-55 43 v. Saluzzo . . 874
Monticone, paste aliment., 31 v. S. Secondo . 1009
Monticone Andrea e nipoti 82 v. Nole. . . 844
Monticone Andrea, negz. vino, 82 v. Virle . . 894
Monticone Ang., fabbro ferr., 15 v. S. Ottavio . 1009
Monticone Carlo 4 v. Cottolengo 41
Monticone Carlo, fabbr. orefic., 18 v. Maria Vitt. 960
Monticone Carlo, viagg., 56 v. Enrico Cialdi . 1
Monticone Cesare, carte e tarocchi, 1 v. Torquato Tasso 887
Monticone C. Luigi, impieg., 79 c. Reg. Margh. 1482
Monticone Domenico, alberg. 64 38 via Roma 544,1417

Monticone G. B., mag. alim., acc. al 2 via Confienza . . . . . *pag.* 593
Monticone Gio., latteria, 43 v. Frejus. 580
Monticone Gio., liquor. 8-39 8 v. Mercanti . . 559
Monticone Gio. Gius. fu Franc. 16 via Superga 465,1437
Monticone Gio. di Giac. 25 str. vicin. delle Basse di Dora. 24
Monticone Gio. Batt. 15 v. Baltea 22
Monticone Gius., mag. alim., 47 v. S. Secondo . . 593
Monticone Gius. e consorte 6 v. Gattinara. 76
Monticone Gius., edit. giorn., p. S. Carlo ang. v. S. Teresa 378
Monticone Gius., mag. alim., 27 v. Napione . 570-93
Monticone Gius., vinaio, 52 v. Frejus. 571
Monticone Lando, mag. alim., 90*bis* c. Regina Margherita 593
Monticone M., vinaio, 66 c. Reg. Margherita. . 571
Monticone Marco, molle per mobili, 4*bis* via Tarino 454
Monticone Margherita, 37 v. Lagrange.
Monticone Maria, maestra mun., 39 c. Princ. Oddone. 984
Monticone Maria ved. Busnasco 48 strada Pianezza. 426
Monticone Ottaviano e Quintilia, macell. 346 str. Abbadia Stura 14,618
Monticone Ottavio 335 str. Abb. di Stura . 14
Monticone Placido, latteria, 44 v. Fucina . . . 580
Monticone Vitt., tipogr., 42 p. Vitt. Eman. I . 384
Monticone-Avidano Claud no, mag. alim., 443 v. Morosini 593
Montiferrari Carlo, ragion., 24 v. Alfieri. . . 1046
Montiferrari Francesca in D'Oldenico 444 c. Francia 66,73
Montiglio Edoardo, viagg., 2 v. Avel.
Montiglio Ermin o, avv.-proc. pubblic., 37 c. Vitt. Em. II 968,1021-30-96
Montiglio Pietro, sarto, 7 v. Firenze 333
Montinelli Metilde, agiata, 24 v. S. Quintino.
Montini Luigi fu Carlo 24 v. Napione . 440
Montrucchio sor., sarte, 9 v. Finanze. 325
Montrucchio Bartol., 55 v. S. Giulia. 905
Montrucchio Emilio, vinaio, 30 c. Napoli . . . 574
Montrucchio Filippo 45 v. Cuneo. . . . 64
Montrucchio Gius., tip. 49-95 74 c. S. Maurizio 384
Montrucchio Mario, 6 v. S. Franc. da Paola . . 867
Montrucchio Vitt., impieg., 454 v. Nizza . . . 844
Montrucchio Vitt. (Ditta G. Chareyre già Vigna e Pozzo), tappezz. carta 62-04 13 via Garibaldi 387,1054
Montù con. 260 str. da Bertolla a S. Mauro. 30
Montù frat. fu G. B. 480 str. Bertolla. . 30
Montù frat. e sor. fu Paolo 549 str. Pascolo 30 424
Montù Ang. fu Batt. 442 str. Bertolla . . 30
Montù Ant. fu Mich. 464 str. Cascinotto 46,67
Montù Carlo, ing. prof., 30-00 39 via Po, p. 1, scala destra . . 754,823-60-62,904 931-69-92-98,1000-39-406-42-44-45-49-22 60 1461-72
Montù Carlo, 5 v. Silvio Pellico.
Montù Carlo fu Gio. 459 str. Cascinotto 29,46
Montù Carlo fu Mich. 476 str. Bertolla . . 30
Montù Cristina in Lanza e Giovanna in Antoniotti 263 str. Vercelli 476
Montù Domenica, Angela, Gio. e Batt. 263 str. Vercelli 476
Montù Ernesto 39 v. Po 405-27
Montù Franc. fu G. B., sarto, 482 str. Bertolla 30,333
Montù Francesco e Bisacca Anna Maria coniugi 43 v. Montebello 405
Montù G. B. mag. alim., 172 str. Bertolla . *pag.* 593
Montù Gio., parrucch., 5 p. Gr. Madre di Dio . 432
Montù Gius. di Ant. 395 str. Bertolla alla Verna 30,46
Montù Gius. fu Mich. 400 str. Bertolla 30,862
Montù Giuseppa fu Mich. 178 str. Bertolla . . 30
Montù Laura, agiata, 5 v. Andrea Provana.
Montù Lina, impieg., 5 v. Silvio Pellico.
Montù Lucia fu Michele 244 str. Bertolla . 30
Montù Margh., mercerie, 254 str. Moncalieri. . 353
Montù Marianna in Bollito 443 strada Bertolla 29
Montù Mario 51-80 29 v. Silvio Pellico . . 1416
Montù Mich. fu G. B. e cons. 244 str. Bertolla 30
Montù Paolo di Ant. 395 dalla str. Bertolla alla Verna 30
Montù Rocco fu Batt. 482 str. Bertolla. . . 30
Montù Teresa in Gamna e Natalina 263 str. Vercelli 476
Montù Vinc., parrucch., 5 v. Silvio Pellico . 432
Montù-Beccaria (*vedi* Martin).
Montuori Luca, magg. gen., 58 v. Ospedale . 924
Monzeglio, *tailleur pour dames*, 79 c. Reg. Margh. 325
Monzeglio con., latteria, 200 c. Moncalieri. . . 580
Monzeglio frat., neg. vini, 484 c. Reg. Margh. 564-74
Monzeglio Felice, commesso 7 v. Alfieri . . 1475
Monzeglio Polmino, liquori, 72 c. Reg. Margh. . 559
Monzeglio P., merc. sarto, 72 c. Reg. Margherita 335
Monzeglio P., neg. frutta, 30 p. Montebello. . . 605
Monziani Gius., impieg. post., 63 c. Vitt. Em. II 1444
Monzini M., lingerista, 4 v. Cibrario. . . . 337-53
Mora Elisa, agiata, 26 v. Lamarmora.
Mora G., fabbr. mobili, 3 v. Cavour 397
Mora G. B., elettricista, 54 c. Princ. Oddone 458-76
Morace Adolfo, impieg., 5 v. Villa della Regina.
Morais L., confez. per signora, uomini e bamb., *stab.* 49 c. Raffaello, *succ.* 85,87 v. Mad. Crist. e 44 v. Palazzo di Città. 325-35-36-65
Morais Luciano, confez. e fornit. per sarti 25 p. Castello 324-25
Morandi Egidio, med.-chir., 19 v. S. Quintino . 946 1065
Morandi Eugenio, avv., 49 v. S. Quintino . . 1021
Morandi Franc., maestro Ist. Ciechi, 454 v. Nizza. 844
Morandi Lor., panier. ed oggetti pesca e caccia, 4 p. Porta Palatina e 4 v. Bastion Verde 356,496
Morando Ant. Paolo, avv. procur., 81 corso Vinzaglio 1030
Morando Attilio, macell., 2 v. Aurelio Saffi. . 618
Morando C., sarto, 21 v. Po e 2 v. Vasco. . . 333
Morando Dom., impieg., 63 v. Saluzzo.
Morando Franc., usciere, 25 c. Oporto . . . 724
Morando Gerolamo, imp. post., 26 v. Belvedere. 1448
Morando Gio. 18 v. Montemagno 406
Morando Gio. fu Giu. 42 v. Nicola Fabrizi. 440
Morando Giulio, rappr. 87-30 28 v. Legnano 512-46
Morando Gius. in Brussino 722 strada Basse del Lingotto. 24
Morando Lucia in Franco 724 strada Basse del Lingotto. 24
Morando Luigi, panett., 44 c. Emilia 643
Morando Maria ved. Dezzani 405 str. Valsalice 172
Morando Mich., 45 v. S. Giulia 870
Morando Seb., impieg. ferrov., 55 c. Castelfidardo.
Morando Secondo, prod. vino, 54 v. Cottolengo 563-74
Morando Vittorio, calzol., 44 c. Moncalieri . 450
Moranino Pozzo Carolina, modista, 9 v. Beccaria 328
Morano Alb., imp. mun., 20 v. Barolo . 685,1426-34
Morano Aless. avv. (eredi), 61 v. Villafranca 479 82
Morano Carlo 5 v. Buttigliera 38
Morano Gio., 9 v. Porta Palatina 890,1408

Morano Gius. farmac. 7 v. Buttigliera *p.* 38,56 4077-238
Morano Gius., pastice., 42 v. S. Tommaso . 576,613
Morano Mauril., avv., impieg., 20 v. Barolo 776,841 847-4047
Morano Pierina, levatr., 194 c. Reg. Margh. 4086
Morano Rosa, panett., 7 p. Vitt. Emanuele I . . 643
Morano Seb. tappezz., 49 v. Porta Palatina 41,374,477,4178
Morano Sebast., 20 v. Barolo 826
Morano-Mandillo Agnese, 20 v. Barolo. . . . 847
Morardo Pietro fu Ant. 695 str. Basse del Lingotto 24
Morari Lino, impieg. munic., 34*bis* c. Oporto.
Morati Luigi, impieg. daz. (barr. Orbassano) . 698
Moratta Gius., capit., 44 v. Cavour.
Moratti Franc., 74 c. Massimo d'Azeglio.
Moratti-Alhaud Maria, maestra mun., 74 corso Massimo d'Azeglio. 980
Morbelli Aless., mag. alim., 29 v. Ant. Fontanesi 593
Morbelli Franc. in Buscaglia, drogh. 2 v. Corio 438
Morbelli Gio., dott., *ufficio* 85-88 62 corso Vinzaglio, *abit.* 77 c. Re Umberto. . . 4094
Morbelli Gius., agiato, 79 c. S. Maurizio.
Morbelli Serafino, med.-chir., 164 v. Madama Cristina 694,1066
Morbidelli R., mercante sarto 55-29 5 piazza Carlo Felice e 15-28 30 v. Roma . 334-35
Morè Enedina n. Turina, agiata. 45 v. Assarotti.
Moreggia, fabbr. acque gasose, 2 v. Cuneo 560
Moreggia Bart., panett., 45 v. Cibrario 643
Morel Giuseppina, fioraia. 4 v. Milano. 376
Morel Guido, piume e fiori artif., 4 v. Milano . 376
Morel G., fornit. sarti e sarte, 4 v. Milano. . . 324
Morelli frat. fu Felice 16 v. Barolo 24
Morelli frat. e sor. di Ensio 5 v. Romani . 442
Morelli Ang., rag., 4 v. Pallamaglio.
Morelli Carlo, 35 c. Oporto 964
Morelli Carlo, 33 v. Mondovì 1222
Morelli Ennio, pittore, 5 v. Romani 1033
Morelli Enr., ing., 50 v. S. Quintino . . 1039
Morelli Ern. ved. Catellino, sart., 8 v. Vigone . 325
Morelli Ettore, prof., ing. 13-24 82 c. Re Umberto, *villa* 64 v. S. Rocco . 435 452,505,700,818-48,949,1039-44-49-132-92
Morelli nob. Eugenia in Sani (Milano) . . 42,430
Morelli Fausto, ten. col., 86 c. Vitt. Em. II 954-55
Morelli Giacinto, tenente-colonn., 10 c. Palestro.
Morelli Giacinto, prof. chimica, 39 v. Po.
Morelli Gio., tratt., 5 p. Mad. Cristina 552
Morelli Guglielmo, rappres., 5 c. Oporto . . . 998
Morelli Gustavo agente di cambio 94 c. Vitt. Emon. II 452,1165
Morelli Lidia, maestra mun., 5 v. Romani . . 978
Morelli nob. Lucia 37 v. Crist. Colombo . 42 430,664
Morelli Ludov., rag., impieg., 44 v. Lagrange.
Morelli cont. Margherita n. Coardi di Bagnasco e Carpeneto, 37 v. Crist. Colombo . 664,846
Morelli Melch., impieg. post., 5 c. Oporto . 1145
Morelli Paolina in Lardone 41 str. Cavoretto-Moncalieri 49
Morelli Vittorio 55-77 49 v. Vassalli Eandi.
Morelli di Popolo conte Alfonso, ing. 52-38 7 v. dei Mille . 662,849,1039-406-24
Morelli di Popolo nob. Aug., 9 v. Vitt. Am. II . 662
Morelli di Popolo nob. Carlo Alberto, tenente.-gener. 51-78 9 v. Vitt. Amed. II 484 662,924-27,1001
Morelli di Popolo nob. Emilia, 9 v. Vitt. Am. II 662
Morelli di Popolo cont. Giovanna n. Feltrinelli, 7 v. dei Mille 662
Morelli di Popolo nob. Guido, 44 v. Carlo Alberto . . . . . *pag.* 66
Morelli di Popolo conte Gustavo, 44 v. Carlo Alberto 66
Morelli di Popolo contessa Maria nata Litta Modignani, 44 v. Carlo Alberto 66
Morelli di Popolo contessa Maria n. Salino 9 v Vitt. Amedeo II . 482,662,822,1000
Morelli di Popolo conte Mario, 5 v. Barolo . . 66
Morelli di Popolo nob. Rosa n. Sacco, 11 via Goito 66
Morelli di Popolo contessa Rosina n. Pensa di Marsaglia 5 v. Barolo 29,467-82,66
Morelli di Popolo nob. Tommaso, 44 v. Carlo Alberto. 66
Morelli di Popolo nob. Uberto, 7 v. dei Mille . 66
Morelli di Popolo nob. Vinc. 9 v. Vittorio Amedeo II 47,84,66
Morellini Umb., maestro scherma, 48 v. Valeggio 404
Morello, affitta cavalli e vett., 28 v. Massena.
Morello Alfonso, latton. idraul. 62-89 7 via Villa della Regina e 44 c. Moncalieri. 420
Morello Angelo, rag., 4 v. Pallamaglio. . . 40
Morello Ang., sacerdote, 12 v dei Mille.
Morello Annib. e Ant. e loro madre 15 c. Princ. Oddone. 1
Morello Carlo, ispett. mun., 44 v. Madama Cristina 693,40
Morello Gio. 146 str. vic. della Campagna . 425,
Morello Gio., panett., 22 v. Montebello. . . .
Morello Gius., mag. alim., 20 v. Musine . . .
Morello Gius., prof., 19 v. Bern. Galliari . . .
Morello Gius. e consorte 20 v. Revello . . .
Morello L., saldatore. 4 v. Stellone . . . .
Morello Leonardo, archivista. 434 v. Mad. Cristina
Morello Massimo, elettrotecn., 448*bis* c. Casale.
Morello Nicola 5 v. Cantalupo. . . . .
Morello Nicola, mag. alim., 6 v. Barge . . .
Morello Pasqualina ved. Bevione, mag. alim. 42 v. Princ. Amedeo 93
Morello Rosa Evasia, tabacc., 27 v. Roma . . 529
Morello S., panett., 24 v. della Zecca 64
Morello Severino, 47 v. Mazzini 896
Morello T., pastice., 27 v. S. Ottavio . . 576,645
Morello Teresa fu Gius. 26 v. Pietro Giuria 425-44
Morello Teresa, neg. legna e carb., 4 v. Perrone 509
Morello-Destefanis Luisa, maestra mun., 49 via Bern. Galliari. 985
Morello e Panata, segheria, 24 v. Biella . . 400
Morena Andrea, velocipedi, 73 v. Nizza . 1000-01
Morena Carolina, maestra mun., 83 c. Francia . 979
Morena Margh., maestra mun., 23 v. Talucchi 975
Morena Pasqualina, maestra mun., 83 c. Francia 982
Moreni Elena ved. Martini 49 v. Cibrario 56
Moreni Leon., sost. proc. gen., 43 v. Cibrario 576
Moreno frat. e sor. fu Enr. 73 str. del Nobile . 445
Moreno Gius., prof., pitt., 8 v. Bezzecca . . 1005
Moreno Luigi, ing. 49-19 32 v. Princ. Amed. 1039-41
Moreno Ottavio, ingegn. 85-58 36 v. Sacchi 424-44,629,1039-49
Moreno-Ametis Laura, agiata, 33 v. Lamarmora.
Moreno-Curti cont. Maria, 32 v. della Rocca . 855
Moreno-Giani Maria, 32 v. Princ. Amedeo.
Moreno-Marone Albina, 36 v. Sacchi 782
Morero Decimo, impieg., 16 v. Bofero.
Morero Lucia in Chiorino 47 v. Legnano . 88
Moretta frat. fu Carlo e nip. Gius. fu Gius. 456 str. Viola 189
Moretta frat. fu Giacomo 565 str. vicinale Patonera 171
Moretta frat. e sor. fu Gaspare 247 str. S. Martino 472

Moretta ved. ing. Lor., e Felicina fu Giac. 2 via Quartieri . . . . . *pag.* 433
Moretta Alfonso, segheria, 40 v. Balbo . . 405
Moretta Anna ved. Mazza e figli 57 str. del Nobile (Val Salice) 24,443
Moretta D. Bart., segr. Pice. Casa di Carità, 237 str. di Lanzo 804
Moretta Enr., 26 v. Superga 1232
Moretta Franc., farm., 24 v. Monte di Pietà 1077-84
Moretta Gio., calzol. 45 p. Emanuele Filiberto 450
Moretta Pietro, calzol., 4 v. Fiochetto . . . 450
Moretta Pietro, mercerie, p. Em. Fil. (merc. IV) . 353
Moretta Innocenza in Boet 24 v. Montebello 405
Moretta Luigi, falegn., 40 v. Juvara 407
Moretta Maria fu Dom. 58 v. Villafranca . 480
Moretta Nicola fu Lor. 140 str. Cavoretto-Moncalieri 49
Moretta Paola ved. Casassa 99 str. Casale 45
Moretta Pierina, 49 v. Montemagno 907
Moretta Prospero, fioricoltore, p. Emanuele Filiberto (merc. V) 376
Moretta Prospero, 565 str. di Moncalieri. . . 1230
Moretta Rosa ved. Prina 177 v. S. Paolo . 450
Moretti Agostino, drogh., 34 v. Fréjus . . . 438
Moretti Aless., mediat. frutta, 4 p. Em. Filib 605-06
Moretti Angelo, parrucch., 4 v. Mad. Cristina 442
Moretti Carolina, passam., 20 v. Roma 350
Moretti Eug., neg. sedie, 4 v. Priocca 400,904,1222
Moretti Gius. e Sandri Lucia coniugi 47 via Mongrando 404
Moretti Ida 2 v. Ivrea 85
Moretti Luigi fu Gius. 3 v. Bezzecca . . 34
Moretti Natalina in Colombino 6 v. Passalacqua 440
Moretti Paolo, tappezz. e negoz. mobili 31-60 20 v. Cavour 374-98
Moretti Rosa e Gius. 2 v. Ivrea. 85
Moretti Vinc., tratt., 7 v. Fiorano. 350
Moretti Vincenzo e Garelli Teresa coniugi 7 v. Fiorano 70
Moretti e Bretta, panett., 53 v. Cibrario . . 643
Morettino Carol., modista, 32 v. Princ. Amedeo. 328
Morettino e Soro, modiste, 4 v. Lagrange. . . 328
Moretto coniugi, drogh., 84 c. Reg. Margh. . . 438
Moretto frat. e sor. fu Ant. 104 str. Antiochia 46,46
Moretto Angelo, drogh., 5 v. Mad. Cristina. . 438
Moretto Ang., salsam., 84 c. Reg. Margherita . 600
Moretto Dom., ing., 2 v. Ormea 1039
Moretto Filib., oro og., 122 c. Reg. Margherita. 362
Moretto Gio., 84 c. Reg. Margherita. . 906,1242
Moretto Maria Ermelinda in Invernizzi 40 c. Casale. 45
Moretto Pietro, med.-chir., 9 c. Palestro 703,804,1066
Morgando Ettore, ing., 4 v. del Carmine. . 1454
Morgando Luigi, geom., 47 p. Statuto . . . 1045
Morgando Mich., impieg., 3 v. Genova.
Morgando Paolina in Malcotti 4 v. Rosine. 443
Morgando frat. e Salussoglia, acciai 49-85 34 v. Arsenale 463-74
Morganti Gius., rappr. 45-27 5 c. Oporto, *abit.* 17 v. Bogino 483,509
Morgari Luigi pitt., 70 v. Ormea . . 34,445,996 4053
Morgari Oddino, dep. al Parlamento, cons. com., 70 v. Ormea e (Roma) . . . 633-34-79-80
Morgari Orazio, prof., imp. mun., 3 v. Piana. . 690 1008-54
Morgari Paolo Emilio, prof., 70 v. Ormea 958-94
Morgo Angelo, calzol., 29 v. Ormea 450
Morgo Augusto, imp. mun., 135 v. Lanzo . . . 700
Morgo Brigida, prof.ª, 46 c. Oporto 963
Morgo Gius., 6 v. Acc. Albertina 924
Mori-Ubaldini degli Alberti nob. Enrichetta n. Ferrero-Fieschi della Marmora 6 v. Fanti *p.* 68,98,405-47-40-50-84,652-75,860-63
Mori-Ubaldini degli Alberti nob. Guglielmo, Giulio e Raffaella, 6 v. Fanti 675
Mori-Ubaldini degli Alberti conte Mario 16-44 6 v. Fanti, *villa* 62-85 (Gerbido) 68,484,675,845,914-27
Moriani Eug., rag. studio., 16 v. Monte di Pietà 508
Moriccioni Giustino, 53 v. Magenta 902
Morina frat., falegn., 46 v. G. Collegno . . . 407
Morina frat. di Felice 46 v. Brione. . . 39
Morina sorelle fu Gius. 4 v. Gioberti . . . 79
Morina Felice 46 v. Giacinto Collegno . 78
Morina Nino G., ragion., 4 v. Gioberti.
Morina Rosina, agiata, 47 v. Bogino.
Morini Carlo, latteria, 23 v. Princ. Amedeo 580-93
Morini Egidio, dott. 45-37 28 v. Carlo Alberto 789,4066-7
Morino frat. e sor. fu Carlo 64 v. San Secondo 152
Morino sorelle, sarte, 5 v. S. Tommaso . . . 325
Morino Andrea 45 v. Aurelio Saffi . . . 20
Morino Andrea costruz. 50-14 4 v. Goffr. Casalis 84,447
Morino Batt., 43 v. Villafranca 893
Morino Bernard., teol. canon., 3 v. Milano 768,838
Morino Ettore, ing. 24 v. Acc. Albert. . 44,98,99 110-29
Morino Fel. fu Ant. 22 v. Scarlatti . . . 458
Morino Ferdin., impieg., 32 v. Galvani 737,1430
Morino Franc., magg. med., 2 p. Mad. Angeli 1066
Morino Gio., chim. farm., 5 v. S. Chiara 844 1077-79
Morino Gius., fabbr. mobili, 49 v. Foscolo. . . 397
Morino Gius., latton.-gas., 95 v. Nizza . 373-476
Morino Gius., paste alim., 44 v. Fréjus . . . 626
Morino Guglielmo, impieg., 58 v. S. Secondo.
Morino Ignazio, macellaio, 4 v. Arcivescovado . 648
Morino Lor., farm., 4 v. S. Chiara. . . . 1077-126
Morino Lucia nata Dovo, 4 v. S. Chiara . . . 802
Morino Marco, latteria, 48 v. Magenta . . . 592
Morino Michele, tipogr., 47 v. Lagrange. . . 384
Morino P., fonder a 18-85 104 v. Saluzzo . 406
Morino Paolo, impieg., 4 v. Superga. 758
Morino Pietro, neg. ferram., 2 v. S. Simone . . 468
Morino Remigio 146 c. Vercelli 476
Morino Rosa in Falletti 9 v. Molinette . 404
Morino Stellina fu Bern. 24 v. Accademia Albertina 44,98,110-29
Morino Vittoria, agiata, 2 p. Mad. degli Angeli.
Morino-Carosio Teresa, maestra mun., 7 via Allioni 984
Morino e Rocco, vinai, 46 v. Pisa 574-93
Moriondo (*vedi* Marenco di).
Moriondo frat. e sor. fu Michele 20 via Monte Rosa 88,401-07
Moriondo sor., calzol., 69 c. Orbassano . . . 459
Moriondo Amalia, agiata, 3 v. S. Secondo.
Moriondo Angela in Pignocco 1 e 7 via Alassio 42,53,142
Moriondo Bern., caffè, 5 v. Chiomonte . . . 554
Moriondo Camilla, latteria, 4 v. Calvo . . . 580
Moriondo Caterina in Cominetti 180 corso Regina Margherita 137-43
Moriondo Dom. ved. Arpino 54 v. Saluzzo 442 446
Moriondo Dom., vett., 496 c. Moncalieri. . . . 534
Moriondo Dom. e consorte 978 str. Mirafiori 404
Moriondo Elisabetta in Dal-Vesco 2 via Carlo Alberto. 43,48

Moriondo Elisabetta, drogheria, 63 c. Principe Oddone . . . . . *pag.* 438
Moriondo Ettore fu Agostino, 🚗, ✣, 36 via Artisti, *abit.* 87-85 49 v. Morosini . . 629 826,987,1247
Moriondo Francesca in Crivello 524 str. alla villa Ormea 416
Moriondo Francesco, negoziante, 44 v. Lagrange.
Moriondo G., neg. cioccol., 5 v. Pietro Micca, *abit.* 27 v. Genova 577
Moriondo Gius., segheria, 47 via Belfiore 405-07
Moriondo Gius., verif. dazio (barr. Francia) . 698
Moriondo Leopoldo e cons. 5 v. Bonzanigo 33
Moriondo Luigia 697 str. Basse del Lingotto 24,479
Moriondo Mansueto, 🚗, med.-chir. 63-50 36 v. Carlo Alberto 4066-73
Moriondo Maria fu Gius. 20 v. Monte Rosa 407
Moriondo Orsola, calzol., 59 c. Orbassano. . 450
Moriondo Pio, geom. 6-22 16 v. Mercanti e Mirafiori 833-51,986,1043
Moriondo Teresa in Fioccardo 360 str. Moncalieri 402
Moriondo Tommaso, commesso, 7 v. Alfieri . 1175
Moriondo Valent., maestra mun., 4 v. Ponza 976
Moriondo e Gariglio (Soc. Anon.) 4-67 *fabbr.* cioccol., 36 v. Artisti, *neg.* 20 v. Roma 48 25,440,577,1247
Moriondo e Pozzo, drogh., 37 v. Mazzini. . . 438
Moris Alfonso, 🚗 13-37 21 v. Valperga Caluso 404,1464
Moris Elena in Cavalchini 9 v. Mancini. 94
Moris Mario fu Carlo 43 v. Carlo Alb. 404
Moris Renato avv. 15-82 43 via Carlo Alberto 404,784
Moris-Dupuy Teresa, 43 v. Carlo Alberto. . . 839
Morisetti Ang., fabbro ferr., 74 v. Colli . . . 409
Morisio Carlo, dott. farm., 44 c. Ponte Mosca 1077
Moritani Ant., orolog., rimp. al 26 p. Castello . 362
Morizio Carlo fu G. B. 74 str. ant. di Rivoli . 439
Morizio Rosa, mag. alim., 74 str. ant. di Rivoli. 593
Moro-Boglio Angela, maestra mun., 8 v. Card. Maurizio 984
Moroder Achille sotto-tenente, 43 v. Maria Vittoria 756
Morone Ett., not., 36 v. Gioberti e (Alpignano) 1034
Morone G. B., maestro ginnastica, 48 v. Carlo Alberto 961
Morone Gius., rag., direttore azienda rifiuti Istituto per le Ciechе 25-22 22 v. Beinasco *abit.* 5 v. Magenta 355,842
Morone Pietro, 🚗, 36 v. Gioberti.
Morone Remo, dott. farm. 13-03 42 c. Duca di Genova e 65 c. Vitt. Em. II. . . 1077-80
Moronesi Rinaldo, rappres., 9 p. Carlo Eman. II 546
Moroni Alessio, impieg., cap. d'artigl., 25 corso Princ. Oddone 954
Moroni Dante, fotogr., 16 v. S. Secondo . . . 384
Moroni Enrico, macell., 37 v. Belfiore 648
Moroni Gio. fu Carlo 68 v. Colli 57
Moroni e C. (Ditta), pergamene e miniatore, 44 v. S. Secondo 1054
Morosetti Annib., mercerie, magl., 26 v. Garibaldi 343
Morosetti Carlo Alb., 3 c. Francia 1122
Morosetti Eugenia, 2 v. Passalacqua 831
Morosetti Roberto 2 v. Passalacqua. . 78,834 1125-95
Morosetti Vinc., ricev. capo, 3 c. Francia . .735
Morosini Alf., mag. alim., 29 v. Gioberti .593,643
Morosini Federico, istitutore, 4 v. Scuole . . 966
Morosini Gio., 33 v. S. Massimo 795
Morosino Lor., 25 c. Alfacomba. . . . . *pag.* 8[illegible]
Morozzo di Bianze march. Filippo, ✱, tenente colonn., 3 v. Ormea . . . . . 662,8[illegible]
Morozzo della Rocca nob. Alb., 72 v. Belfiore 823-[illegible]
Morozzo della Rocca nob. Adele in Rogier, 26 v. Valeggio 662
Morozzo della Rocca nob. Aless., colonnello, 72 v. Belfiore 662
Morozzo della Rocca march. Alfonsa ved. Celesia 32-79 4 v. Meucci 662
Morozzo della Rocca conte Camillo, 10 v. Vassalli Eandi 662
Morozzo della Rocca nob. Clelia, 10 v. Vassalli Eandi 662
Morozzo della Rocca nob. Costantino, ✱, ten. gen., 29 v. della Rocca 662
Morozzo della Rocca nob. Cristina (R. Convitto vedove e nubili). 29 v. Gioanetti . 662
Morozzo della Rocca nob. Elena in Sonnino (Roma) 144-84, 662
Morozzo della Rocca nob. Letizia n. Savallo-Gallinetti, 72 v Belfiore 662
Morozzo della Rocca nob. Maria (R. Convitto vedove e nubili), 29 v. Gioanetti. . . 662
Morozzo della Rocca nob. Maria n. Castagneri. 5 v. Marenco 662
Morozzo della Rocca nob Roberto, capit. bers., 5 v. Marenco 662
Morozzo della Rocca cont. Sabina, ved., nata Bruco di Sordevolo, 10 v. Vassalli Eandi 662
Morozzo della Rocca nob. Virginia, 31 v. Bernardino Galliari. 662
Morpurgo Bened., 🚗, medico 26-81 6 c. Vitt. Eman. II oltre Po 939-46,1091
Morpurgo Bice, 6 c. Vitt. Em. II oltre Po . . . 859
Morra frat. e sor. fu Gio. e loro madre 479 str. Moncalieri 402
Morra Albino, 19 v. S. Anselmo 415
Morra Anacleto, 🚗, ing., cons. comun., 44 *bis* c. Princ. Oddone. . . 679-80-82-83,744-45-47, 806-22-23-37,987-92,1039-227-33
Morra Bartol. sacerd., 4 v. Brugnone . . . 37
Morra Carlo, ing., insegn., 45 v. Castelnuovo 950-72
Morra Carolina, sarta, 6 v. S. Franc. da Paola 525
Morra Cecilia, 44 v. Malone 829
Morra Emilio, 🚗, medico-chir., 9 c. Vinzaglio e 2 v. Sebastiano Valfre. . . 846,1066-72-1112
Morra Felicita fu Ang. 3 v. Ormea 145-26
Morra Franc., orolog., rimp. al 39 v. Po . . . 362
Morra Franc., orolog., 44 v. S. Massimo . . . 362
Morra Giacomo, commesso, 4 v. Balbo.
Morra Gio. impieg. post., 73 c. Re Umberto 1142-47
Morra Luigi, calzol., 85 c. Princ. Oddone . . 459
Morra Luigia, sarta, 6 v Po 325
Morra Massimo, 44 *bis* c. Princ. Oddone . . . 1119
Morra Michele, 2 v. S. Giulia 731,895
Morra Natalina, sarta da uomo, 35 v. Nizza . . 331
Morra Pietro 44 v. Malone. . . . 94-820,1238
Morra Rosa, pettinatrice, 20 v. Villafranca . 435
Morra Secondo, vinaio, 44 p. Statuto 574
Morra Seraf., maestro mun., 7 v. Villa Regina. 826-74 977
Morra Sofia, insegn., 46 v. Amedeo Peyron . VII 867-70
Morra Teodorico, prof., 26 v. Romani . . . 1207
Morra di Celta Gio., 159 viale Stupinigi. . . 828
Morra di Lavriano nob. Aida nata Bertea, 44 v. Magenta 662
Morra di Lavriano nob. Bonaventura ed Emanuele, 44 v. Magenta 662
Morra di Lavriano conte Carlo, 53 v. S. Massimo 662
Morra di Lavriano conte Enr., ten. col., 4 via Rosine . . . . . 662,7[illegible]

Morra di Lavriano nob. Polissena in Solaro del Borgo 53 v. S. Massimo *p.* 34,72,662
Morra di Lavriano nob. Roberto, magg. 13-22 44 v. Magenta 662,1234
Morra di Sandigliano cont. Ortensia, 23 v. d. Rocca.
Morra-Llautaud Maria, 2 v. Sebast. Valfrè. . . 839
Morra e Righini, ing. costrutt., 24 v Bertola . 447
Morre sorelle, rivend. giorn., 24 v. Vanchiglia . 379
Morre Elvira, dott. in scienze commerc., rag., insegn., 44 v. Garibaldi 1008-46
Morre Maria, lab. pieghett., 44 v. Garibaldi . . 327
Morri (De) Peyre Bianca ved. Della Chiesa di Torre d'Utelle, 8 v. Rosine 662
Morri (De) Peyre nob. Maria Anna n. Mella-Arborio, 10 p. Cavour 662
Morroto e figli 82 v. Colli 57
Morsaletto Umb., fabbr. cesti, 2 c. Vitt. Em. II oltre Po 357,546
Morsaniga Francesca, merc., 244 c. Moncalieri . 353
Morselletto Luciano, 🚗, 45 v della Rocca . 423-79
Morsero Gugl., orolog., 49 v. S. Secondo . . . 362
Morsi Teodoro, pellami, 37 v. Barbaroux . . 442
Morsolin Franc., 🚗, appar. fotogr. 8-22 0 via S. Teresa, *abit.* 50 v. Venti Settembre. 462,924
Mortara Achille, 97 c. Ponte Mosca 829
Mortara Agost., vinaio, 43 v. Gio. Somis . . 374-80
Mortara Durante, geom., impieg. municipale, 47 v. Amedeo Peyron 689
Mortara Gius., mag. alim., 82 c. Reg. Margherita. 593
Mortara Mario, impieg., 46 c. Ponte Mosca.
Mortara Vincenzo, commest., 84 c. Casale 593,1244
Mortara Vittorio, messagg. post., 46 v. Palamaglio.
Mortarino Francesca, mag. alim., 43 v. Venasca 593
Mortarino Gio., farm., 49 v. Mad. Cristina . 1077
Mortarotti fratelli, bottai, 45 c. S. Maurizio . 405
Mortarotti Clemente, bottaio, 3 v. Mazzini . . 405
Mortarotti Edoardo, tratt., 5 c. Moncalieri . 548
Mortarotti G. Ind. 58-79 40 v. Cibrario 54,474
Mortarotti Gio., latton., 7 c. Re Umberto . . 476
Mortarotti Lor., latton. 40-89 3 c. Ponte Mosca 476
Mortarotti Michele, macchin. idraul. 40-27 4 p. Savoia 456-76,885
Mortarotti-Preti E., levatrice, 88 v. Villafranca 1086
Mortero frat., lamiere ferro zinc., 66 c. S. Pietro 469-72
Morteo Francesco, ing., 8 v. Fabro . . 809,1039
Morteo Mario, avv.-proc., 8 v. Fabro e 7 via Manzoni 806,1030
Mortero Maurizio di Gio. 38 v. Verzuolo . 478
Mortero Gianolio e *Soc. commerc. d'Alessandria*, neg. olii e sapone 10-20 2 v. Davide Bertolotti 428,604
Mortero Paolo, rappr., 23 p. Castello. 544
Mortero Paolo, imp. ferr., 5 v. Cervignasco . 1132
Mortero Carlo, prof., 13 v. Sangano . . . 1119-20
Mortero Marcello strum. mus., 1 p. Paleocapa, 9 v. Palazzo Città 148,404
Mortezza Franc., utilizz. residui metalli 58-59 15 v. Foggia. 466
Morteo sorelle 7 v. Bernard. Galliari . . . 28
Mosca Alfredo, industr., *stab.* 43-34 9 via S. Dalmazzo, *abit.* 82-91 27 v. Donati. . 483
Mosca Angelo 31 str. Cavoretto 49
Mosca Ang. 19 v. Montevecchio. 88,107
Mosca Anna, sarta, 8 v. Aurelio Saffi 325
Mosca Camilla, sarta, 4 *bis* v. Artisti. 325
Mosca Emma, modista, 66 c. Vinzaglio . . . 328
Mosca Ferr., geom., capit., 40 c. Valentino 690,1107
Mosca Felice, tappezz., 26 v. S. Chiara. . . 374-98
Mosca F. Gaetano, ✱, ⚒, professore R. Università, dep. al Parl., Sottosegr. di Stato, 44 c. Re Umberto. 631-33-34,933-38
Mosca Germano, impagl. sedie, 44 v. Sassari 400

Mosca Giovanna, pettinatr., 6 v. Morosini *pag.* 435
Mosca Giovanna Anna, agiata, 48 v. Venti Settembre.
Mosca Gio fu Gius 95 v. S. Secondo 464,858
Mosca Mario, geom., 95 v. S. Secondo 1043
Mosca Napol. fu Costant. 57 v. Nizza. . . . 444
Mosca Pietro, mag. alim., 64 v. Sacchi. . . . 593
Mosca Pietro, merc.-sarto, 27 v. Genova . . . 335
Mosca Pietro succ. Antonietti, cartol. 22-80 30-32 v. Mazzini e 33 c. Valentino . . 390
Mosca Prade, fornit. per sarti, 44 v. S. Teresa. 324
Mosca Rinaldo, avv.-proc., 45 v. Pietro Micca 1024-30
Mosca Roberto, avv., 48 v. Venti Settembre. . . 687
Mosca-Besostri Piera, agiata, 25 c. Sommeiller.
Mosca-Toba frat. fu Giac. 30 v. Molinette. 404
Mosca-Toba frat. e sor. fu Batt. 30 via Molinette 50,404
Mosca-Toba Ant., capo-mastro, 2 v. Scuole e 4 v. Consolata 447
Moscaccini Margherita, merc., 25 v. S. Donato 343
Moscarella Mario, impieg. ferr. Stato, 43 via Enrico Cialdini.
Moscatelli Alfredo, rag., 44 v. Garibaldi. . . 1046
Moscatelli Gius., prof., rag. 13-01 21 v. Garibaldi; *abit.* al 41 . . 994,1008-45-179-206-49
Moscatelli Luigi, sarto, 2 v. S. Tommaso . . . 333
Moscati Art., dott., prof., 38 c. Re Umberto 853 958-61-64
Moscheni Francesco, rappr. 81-62 44 c. Re Umberto 459-72,509
Moschetti Carlo Felice, ing., 42 p. Vitt. Em. I . 1039
Moschetti Enrico, pizzic., 42 str. Orbanelle . . . 593
Moschetti Gius.-Luigi, dott. 24-69 79 corso S. Maurizio 783-89,1066-73
Moschetti Maria, affittacamere, 8 v. Assarotti . 506
Moschetti Primo, colonnello, 78 v. Gioberti.
Moschetti Stefano, ing., ✱, 🚗, 42 p. Vitt. Em. I 1039
Moschetti Teod., med.-chir., 50 v. Ormea 793,1066-72
Moschetti-Oddenino Nunziata, lingerista, 37 via Napione 337
Moschietti Teresa in Poggio drogh. e liquor., 84 str. Lanzo 87,438,559
Moschini Ant., sarto, 44 v. S. Franc. da Paola 333 1140
Moschino Gius., ing., 45 v. Villafranca . . . 1120
Moscone Ett., avv.-proc. 87 52 23 v. Bertola 1024-30
Mosè Teresa, agiata, 2 v. Manzoni.
Moselli Amedeo, mag. alim., 49 v. Rivalta . . 593
Mosetti Alberto, impieg., 102 v. Nizza.
Mosetti Franc., rappres., 102 v. Nizza 546
Mosetti Giorgio, impiegato, 102 v. Nizza.
Mosetti Mario, impieg., 102 v. Nizza
Mosi Eleonora, tratt., 92 str. Orbassano . 593,643
Mossa Andrea, ✱, 🚗, med.-chir. 83-17 18 via Sacchi 1066
Mossa Renzo, prof.-dott.-avv., 75 c. Re Umberto 939 1024
Mossa Salvat. Lor., avv.-proc., 72 c. Re Umberto 749
Mossa Vincenzo industr. 19-03 *ufficio* 44 v. Chivasso, *abit.* 2 *bis* v. Gropello . . 53
Mossa e Floris Istit. Torinese arti graf. 19-03 44 v. Chivasso. 53,382-83
Mossello, decorat., 34 c. Valentino. 370
Mossello sor. fu Domen. 18-20 v. Bellezia. 27
Mossello Annetta 12 v. Mancini . . 27,94,453
Mossello Caterina ved. Paglieri, strum. ottica, 4 p. Statuto. 462
Mossello Celestina pittrice, 12 v. Mancini . 27 94,453,1053
Mossello Lorenza Margh., maestra mun., 52 via Mazzini. 986
Mossello Lorenzo, 🚗, prof. e nipote Leucio, decoratori, 36 v. Baretti 370,1053

Municipio - Divisione I: (segue)·
Uffizio: 6. Polizia 21-77.
Servizio certificati, 4 v. Corte d'Appello.
Corpo Guardie Municipali 8-98.
Comando Guardie 8 126 c. Regina Margherita.
Corpo di guardia 54-11.
Officina Pompieri 10-56 126 corso Reg. Margherita.
Pompieri-Incendi 10-81.
Centr. telef. mun. e Caserma Pompieri 8-98.
» 7. Istruzione 43-04 4 v. Corte d'Appello.
» 8. Patrimonio immobiliare 43-04.
» 9. Piano regolatore 43-04.
» 10. Edilità, servizio amministrativo 50-90 2 p. Palazzo Città.
» 11. Servizi pubbl. industriali 18-60. 2 p. Palazzo Città.

Divisione II:
Uffizio 12. Stato Civile e Cimiteri 49-75
matrimoni: scalone del Palazzo, *nascite* e *morti:* 14 v. Garibaldi, *rilascio estratti di atti:* 16 via Garibaldi.
» 13. Anagrafe 62-12 14 v. Garibaldi.
» 14. Elezioni-Giudici conciliat 40-35
Elezioni: 3 p. Palazzo Città, *Giudici conciliatori:* 10 v. Corte d'Appello.
» 15. Leva e servizi militari, 4 p. Palazzo Città.
» 16. Tasse 63-00 4 v. Corte d'Appello.
» Del Lavoro 56-70 16 v. Garibaldi.
Servizio del collocamento 82-04 4 v. Bellini.
» Servizio affissioni 27-44 4 via Bellezia.
» Biblioteca 64-28.
» Catasto.
Servizio Tecnico Lavori Pubblici:
Assessori (I, II, III Sezione) 18-60.
Assessore (IV Sezione) 15-04.
Ingegnere Capo 18-60.
Divisione 1ª (Fabbriche) 26-93 14 via Garibaldi.
» 2ª (Ponti-Strade-Acque e Fognatura) 28-93 e 38-37 4 v. Bellezia.
» 3ª (Edilità) 50-90.
» 4ª (Servizi industriali) 15-04 e 55-00 4 p. Pal. Città.
Acqued. Munic. *Uffici* 51-40, *Magazzeno* 21-62.
Direzione d'Igiene e di Sanità 12-31 4 via Corte d'Appello.
» Dazio 45-92 6 v. Bellezia.
Azienda Elettrica Municipale (Direz.) 35-50 e 45-12 48 v. Bertola.
Azienda Elettrica Municipale (Magazz.) 51-42 40 v. Consolata.
Azienda Tranvie Municipali 2-41 e 55-64 14 c. Regina Margherita.
Tesoreria 56-60 14 c. Reg. Margherita.
Munsch-Sangler Giuseppina, 151 c. Francia *p.* 999
Mura Carlo, rag., 77 v. Colli 1152
Mura Fausto, prof., 22 c. Reg. Margh. 995,1008-51
Murari della Corte Bra ved. nob. Lucrezia, 45 v. S. Quintino.
Murari Maur., 45 v. S. Quintino 1103
Murat Eman., rappr. 83-40 4 v. Passalacqua 540
Muratore Costanzo Luigi 431*bis* via Madama Cristina . . . . . *pag.* 92
Muratore Gio. 481 str Campagnino . . . 1
Muratore Giovanni, strum. scientifici 32-30 31 v. S. Massimo 1462-86
Muratore Luigi 8*bis* v. Cigliano 54
Muratore Paolo, viagg. di comm., 39 v. Belfiore
Muratori Carlo, istituto mus., 3 v. Giannone 1044
Muratori Carlo Felice, dottore, 3 v. Giannone 1
Muratori Dino, dott., prof., 7 v. Biamonti . .
Muratori G. e C., fabbr. berretti 11-98 14 corso Grugliasco 2221
Muratorio Carlo, impieg., 31 v. S. Franc. da Paola
Muratorio Carlo, neg. olio, 43 v. Berthollet 60
Muratorio Orazio, avv., 43 via Berthollet 28
Muratorio Paolo, avv. 44-36 142 v. Nizza 543
Muratorio Vinc., 26 v. Po. 617
Murazzano (*vedi* Berzetti di).
Mure Benedetto macchine agricole, vini cole, ecc. 22-43 23-25 v. Belfiore 26,38,40 486,4
Mure Jeanne fu Gio. in Jarre Teofilo 483 v Nizza. 40,1
Muretti Carlo, macell., 229 v. Nizza . . .
Muretti Enrico 5 p. Mad. Cristina. . . .
Muretti Gio., agente perito, 31 v. Bern. Galliari
Muretti L., sarto, 20 v. Pisa 3
Muretti Mario, 34 v. Bernardino Galliari . 3
Muretti Rosina, valigiaia, 4 p. Em. Filiberto . 443
Muretti e Mondino caffett. e confett. 28-57 49 v. Mazzini 553-76
Muretto Primo, *bar*, 49 p. Castello . . 537,42
Muriaglio (*vedi* Marchetti di).
Muriald Elisa in Caire 34 v. Barbaroux . 22
Muriald Filippo med.-chir., 74 v. Cibrario. 22
Murialdo sorelle 5 c. Vinzaglio . . 427-43
Muriana Domen., ✻ mons., curato parrocchia S. Teresa, 5 v. Santa Teresa 210,768-70 774,842-
Murino Gius., fabbr. mobili, 49*bis* c. Oporto 397,40
Murino Michele, agg. canc., 5 v. Acc. Albertina
Murisengo Luigi, mercerie, 207 str. Francia.
Muro Carlo, impieg. R. Econ., 5 v. Napione
Murzone Gio., 44 v. Montevecchio . . . .
Musante Margherita ved. Manfredi, 27 v. Maria
Musante Stefano, avv., 28 v. S. Anselmo .
Musante (Ditta), fabbr. scatole, v. Barbaroux ang. v. Mercanti. 38
Muscetta Donato, uff. post., 2 c. Valentino . 1448
Musei:
Apicoltura e bachicoltura (*Internaz.*), 40 via Carlo Alberto 917
Antichità 29-14 4 v. Accad. delle Scienze . 944
Artiglieria, c. Siccardi (Mastio della Cittadella) 947
Civico 33-64 4 v. Gaud. Ferrari 917
Commerciale 2-98 28 v. Ospedale. 1448-587
Geologia e Paleontologia, p. Carignano (palazzo Carignano 946-47
Geologia (*di*) *e di Mineralogia* 4-28 Castello del Valentino 946
Industriale (*vedi* Politecnico) 7-17 32 via Ospedale, 4-28 Castello del Valentino. 947
Libro (*del*), Borgo Medioevale (Valentino) 947
Mineralogia, p. Carignano (pal. Carignano) 946-47
Nazionale del Risorg. Ital., via Montebello ang. v. Gaud. Ferrari 914
Zoologia e Anat. compar., p. Carignano (palazzo Carignano) 945-47
Musetto Gius., 54 v. Mongrando 894
Musi Eug., commest., 240 str. di Lanzo . . 550
Musica Cattolica e Ven. Don Bosco 58 32 via Cottolengo 1130

Morra di Lavriano nob. Polissena in Solaro del Borgo 53 v. S. Massimo *p.* 31,72,662
Morra di Lavriano nob. Roberto, magg. 13-22 44 v. Magenta 662,1231
Morra di Sandigliano cont. Ortensia, 23 v. d. Rocca.
Morra-Liautaud Maria, 2 v. Sebast. Valfrè. . . 859
Morra e Righini, ing. costrutt., 24 v. Bertola . 447
Morre sorelle, rivend. giorn., 21 v. Vanchiglia . 379
Morre Elvira, dott. in scienze commerc., rag., insegn., 14 v. Garibaldi 1008-46
Morre Maria, lab. pieghett., 14 v. Garibaldi . . 327
Morri (De) Peyre Bianca ved. Della Chiesa di Torre d'Utelle, 8 v. Rosine 662
Morri (De) Peyre nob. Maria Anna n. Mella-Arborio, 10 p. Cavour 662
Morroto e figli 82 v. Colli 57
Morsaletto Umb., fabbr. cesti, 2 c. Vitt. Em. II oltre Po 337,346
Morsaniga Francesca, merc., 244 c. Moncalieri . 353
Morseletto Luciano, 45 v della Rocca . 423-79
Morsero Gugl., orolog., 49 v. S. Secondo . . . 362
Morsi Teodoro, pellami, 37 v. Barbaroux . . 442
Morsolin Franc., appar. fotogr. 8-22 0 via S. Teresa, *abit.* 50 v. Venti Settembre. 462,924
Mortara Achille, 97 c. Ponte Mosca 829
Mortara Agost., vinaio, 43 v. Gio. Somis . . 574-80
Mortara Durante, geom., impieg. municipale, 47 v. Amedeo Peyron 689
Mortara Gius., mag. alim., 82 c. Reg. Margherita. 593
Mortara Mario, impieg., 46 c. Ponte Mosca.
Mortara Vincenzo, commest., 84 c. Casale 593,1241
Mortara Vittorio, messagg. post., 46 v. Pallamaglio.
Mortarino Francesca, mag. alim., 43 v. Venasca 593
Mortarino Gio., farm., 49 v. Mad. Cristina . 1077
Mortarotti fratelli, bottai, 45 c. S. Maurizio . . 405
Mortarotti Clemente, bottaio, 3 v. Mazzini . . . 405
Mortarotti Edoardo, tratt., 5 c. Moncalieri . 548
Mortarotti G. Ind. 58-79 40 v. Cibrario 54,474
Mortarotti Gio., latton., 7 c. Re Umberto . . 476
Mortarotti Lor., latton. 40-89 3 c. Ponte Mosca 476
Mortarotti Michele, macchin. idraul. 40-27 ¼ p. Savoia 456-76,885
Mortarotti-Preti E., levatrice, 88 v. Villafranca 1086
Mortero frat., lamiere ferro zinc., 66 c. Siena 469-72
Morteo Francesco, ing., 8 v. Fabro . . 809,1039
Morteo Mario, avv.-proc., 8 v. Fabro e 7 via Manzoni 866,1030
Morteo Maurizio di Gio. 38 v. Verzuolo . 178
Morteo, Gianolio e *Soc. commerc. d'Alessandria*, neg. olii e sapone 10 20 2 v. Davide Bertolotti 428,604
Mortier Paolo, rappr., 23 p. Castello. 541
Mortini Paolo, imp. ferr., 5 v. Cervignasco . 1452
Morutto Carlo, prof., 13 v. Sangano . . . 1449-20
Morutto Marcello strum. mus., 4 p. Paleocapa, 9 v. Palazzo Città 448,401
Morzone Franc., utilizz. residui metalli 58-59 13 v. Foggia. 466
Mosca sorelle 7 v. Bernard. Galliari . . . 28
Mosca Alfredo, industr., *stab.* 43-34 9 via S. Dalmazzo, *abit.* 82-91 27 v. Donati. . 483
Mosca Angelo 34 str. Cavoretto 49
Mosca Ang. 49 v. Montevecchio. . . . 88,107
Mosca Anna, sarta, 8 v. Aurelio Saffi 325
Mosca Camilla, sarta, 4*bis* v. Artisti. 325
Mosca Emma, modista, 66 c. Vinzaglio . . . 328
Mosca Enr., geom., capit., 40 c. Valentino 690,1107
Mosca Felice, tappezz., 26 v. S. Chiara. . . 374-98
Mosca S. E. Gaetano, ✻, professore R. Università, dep. al Parl., Sottosegr. di Stato, 55 c. Re Umberto. 631-33-34,933-38
Mosca Germano, impagl. sedie, 14 v. Sassari 400
Mosca Giovanna, pettinatr., 6 v. Morosini *pag.* 435
Mosca Giovanna Anna, agiata, 48 v. Venti Settembre.
Mosca Gio fu Gius 95 v. S. Secondo 464,858
Mosca Mario, geom., 95 v. S. Secondo . . . 1043
Mosca Napol. fu Costant. 57 v. Nizza. . . 444
Mosca Pietro, mag. alim., 64 v. Sacchi. . . . 593
Mosca Pietro, merc.-sarto, 27 v. Genova . . . 355
Mosca Pietro succ. Antonietti, cartol. 22-80 30-32 v. Mazzini e 33 c. Valentino . . 390
Mosca Palade, fornit. per sarti, 44 v. S. Teresa. 324
Mosca Rinaldo, avv.-proc., 45 v. Pietro Micca 1024-30
Mosca Roberto, avv., 48 v. Venti Settembre . . . 687
Mosca-Besostri Piera, agiata, 25 c. Sommeiller.
Mosca-Toba frat. fu Giac. 30 v. Molinette. 404
Mosca-Toba frat. e sor. fu Batt. 30 via Molinette 50,404
Mosca-Toba Ant., capo-mastro, 2 v. Scuole e 1 v. Consolata 417
Moscaccini Margherita, merc., 25 v. S. Donato 343
Moscarella Mario, impieg. ferr. Stato, 43 via Enrico Cialdini.
Moscatelli Alfredo, rag., 44 v. Garibaldi. . . 1046
Moscatelli Gius., prof., rag. 13-01 24 v. Garibaldi; *abit.* al 44 . . 994,1008-45-479-206-49
Moscatelli Luigi, sarto, 2 v. S. Tommaso . . . 333
Moscati Art., dott., prof., 38 c. Re Umberto 853 958-64-64
Moscheni Francesco, rappr. 81-62 44 c. Re Umberto 459-72,509
Moschetti Carlo Felice, ing., 42 p. Vitt. Em. I . 1039
Moschetti Enrico, pizzic., 42 str. Orfanelle . . . 593
Moschetti Gius.-Luigi, dott. 24-69 79 corso S. Maurizio 783-89,1066-73
Moschetti Maria, affittacamere, 8 v. Assarotti . 506
Moschetti Primo, colonnello, 78 v. Gioberti.
Moschetti Stefano, ing., ✻, 42 p. Vitt. Em. I 1039
Moschetti Teod., med.-chir., 50 v. Ormea 793,1066-72
Moschetti-Oddenino Nunziata, lingerista, 37 via Napione 337
Moschietti Teresa in Poggio drogh. e liquor., 84 str. Lanzo 87,438,559
Moschini Ant., sarto, 44 v. S. Franc. da Paola 333 1140
Moschino Gius., ing., 45 v. Villafranca . . . 1420
Moscone Ett., avv.-proc. 87-52 23 v. Bertola 1024-30
Mosè Teresa, agiata, 2 v. Manzoni.
Moselli Amedeo, mag. alim., 49 v. Rivalta . . 593
Mosetti Alberto, impieg., 102 v. Nizza.
Mosetti Franc., rappres., 102 v. Nizza 546
Mosetti Giorgio, impieg., 102 v. Nizza.
Mosetti Mario, impieg., 102 v. Nizza.
Mosi Eleonora, tratt., 92 str. Orbassano . 593,643
Mossa Andrea, ✻, med.-chir. 83-17 18 via Sacchi 1066
Mossa Renzo, prof.-dott.-avv., 75 c. Re Umberto 939 1024
Mossa Salvat. Lor., avv.-proc., 72 c. Re Umberto 749
Mossa Vincenzo industr. 19-03 *ufficio* 14 v. Chivasso, *abit.* 2*bis* v. Gropello . . 53
Mossa e Floris Istit. Torinese arti graf. 19-03 14 v. Chivasso. 53,382-83
Mossello, decorat., 34 c. Valentino. 370
Mossello sor. fu Domen. 18-20 v. Bellezia. 27
Mossello Annetta 12 v. Mancini . . 27,94,453
Mossello Caterina ved. Paglieri, strum. ottica, 4 p. Statuto. 462
Mossello Celestina pittrice, 12 v. Mancini . 27 94,453,1053
Mossello Lorenza Margh., maestra mun., 52 via Mazzini. 986
Mossello Lorenzo, prof. e nipote Leucio, decoratori, 36 v. Baretti 370,1053

Municipio - Divisione I: (segue)·
Uffizio: 6. Polizia 21-77.
Servizio certificati, 4 v. Corte d'Appello.
Corpo Guardie Municipali 8-98.
Comando Guardie 8 126 c. Regina Margherita.
Corpo di guardia 54-11.
Officina Pompieri 10-56 126 corso Reg. Margherita.
Pompieri-Incendi 10-81.
Centr. telef. mun. e Caserma Pompieri 8-98.
» 7. Istruzione 43-04 4 v. Corte d'Appello.
» 8. Patrimonio immobiliare 43-04.
» 9. Piano regolatore 43-04.
» 10. Edilità, servizio amministrativo 50-90 2 p. Palazzo Città.
» 11. Servizi pubbl. industriali 18-60. 2 p. Palazzo Città.

Divisione II:
Uffizio 12. Stato Civile e Cimiteri 49-75 *matrimoni:* scalone del Palazzo, *nascite e morti:* 14 v. Garibaldi, *rilascio estratti di atti:* 16 via Garibaldi.
13. Anagrafe 62-12 14 v. Garibaldi.
» 14. Elezioni Giudici conciliat 40-35 *Elezioni:* 3 p. Palazzo Città, *Giudici conciliatori:* 10 v. Corte d'Appello.
» 15. Leva e servizi militari, 4 p. Palazzo Città.
» 16. Tasse 63-00 4 v. Corte d'Appello.
» Del Lavoro 56-70 16 v. Garibaldi.
» Servizio del collocamento 82-04 4 v. Bellini.
» Servizio affissioni 27-44 4 via Bellezia.
» Biblioteca 64-28.
» Catasto.

Servizio Tecnico Lavori Pubblici:
Assessori (I, II, III Sezione) 18-60
Assessore (IV Sezione) 15-04.
Ingegnere Capo 18-60.
Divisione 1ª (Fabbriche) 26-93 14 via Garibaldi.
» 2ª (Ponti-Strade-Acque e Fognatura) 28-93 e 38-37 4 v. Bellezia.
» 3ª (Edilità) 50-90.
» 4ª (Servizi industriali) 15-04 e 55-00 4 p. Pal. Città.
Acqued. Munic. *Uffici* 51-40, *Magazzeno* 21-62.
Direzione d'Igiene e di Sanità 12-31 4 via Corte d'Appello.
» Dazio 45-92 6 v. Bellezia.
Azienda Elettrica Municipale (Direz.) 35-50 e 45-12 48 v. Bertola.
Azienda Elettrica Municipale (Magazz.) 51-42 40 v. Consolata.
Azienda Tranvie Municipali 2-41 e 55-64 44 c. Regina Margherita.
Tesoreria 56-60 14 c. Reg. Margherita.
Munsch-Sangler Giuseppina 151 c. Francia p. 999
Mura Carlo, rag., 77 v. Colli 1152
Mura Fausto, prof., 22 c. Reg. Margh. 995,1008-54
Murari della Corte Bra ved. nob. Lucrezia, 45 v. S. Quintino.
Murari Maur., 45 v. S. Quintino 1103
Murat Eman., rappr. 83-40 4 v. Passalacqua 340
Muratore Costanzo Luigi 134*bis* via Madama Cristina . . . . . *pag.* 9
Muratore Gio. 481 str Campagnino . . . 14
Muratore Giovanni, strum. scientifici 32-30 34 v. S. Massimo 462-8
Muratore Luigi 8*bis* v. Cigliano 5
Muratore Paolo, viagg. di comm., 39 v. Belfiore
Muratori Carlo, istituto mus., 3 v. Giannone 1041
Muratori Carlo Felice, dottore, 3 v. Giannone 10
Muratori Dino, dott., prof., 7 v. Biamonti . . 9
Muratori G. e C., fabbr. berretti 11-98 14 corso Grugliasco 2
Muratorio Carlo, impieg., 31 v. S. Franc. da Paola 7
Muratorio Carlo, neg. olio, 13 v. Berthollet 603
Muratorio Orazio, avv., 13 via Berthollet 1
Muratorio Paolo, avv. 44-36 142 v. Nizza 543,14
Muratorio Vinc., 26 v. Po. 12
Murazzano (*vedi* Berzetti di).
Mure Benedetto macchine agricole, vinicole, ecc. 22-43 23-25 v. Belfiore 26,38,40, 486,4
Mure Jeanne fu Gio. in Jarre Teofilo 40,40
483 v Nizza. 4
Muretti Carlo, macell., 229 v. Nizza . . . .
Muretti Enrico 5 p. Mad. Cristina. . . . .
Muretti Gio., agente perito, 34 v. Bern. Galliari 4
Muretti L., sarto, 20 v. Pisa 3
Muretti Mario, 34 v. Bernardino Galliari . 9
Muretti Rosina, valigiaia, 4 p. Em. Filiberto . 4
Muretti e Mondino caffett. e confett. 28-57 49 v. Mazzini 553,76
Muretto Primo, *bar*, 49 p. Castello . . 557,42
Muriaglio (*vedi* Marchetti di).
Muriaid Elisa in Caire 34 v. Barbaroux . 2
Muriald Filippo med.-chir., 74 v. Cibrario. 2
Murialdo sorelle 5 c. Vinzaglio . . 427,43
Muriana Domen., ✻ mons., curato parrocchia S. Teresa, 5 v. Santa Teresa 210,768-70-7 774,842-44
Murino Gius., fabbr. mobili, 49*bis* c. Oporto 3
Murino Michele, agg. canc., 5 v. Acc. Albertina, 7
Murisengo Luigi, mercerie, 207 str. Francia. 5
Muro Carlo, impieg. R. Econ., 5 v. Napione . 7
Murzone Gio., 14 v. Montevecchio . . . 9
Musante Margherita ved. Manfredi, 27 v. Maria Vitt
Musante Stefano, avv., 28 v. S. Anselmo . 4
Musante (Ditta), fabbr. scatole, v. Barbaroux v. Mercanti. 3
Muscetta Donato, uff. post., 2 c. Valentino . 14
Musei:
Apicoltura e bachicoltura (*Internaz.*), 40 via Carlo Alberto 9
Antichità 29-14 4 v. Accad. delle Scienze . 9
Artiglieria, c. Siccardi (Mastio della Cittadella 9
Civico 33-64 4 v. Gaud. Ferrari 9
Commerciale 2-98 28 v. Ospedale. 14
Geologia e Paleontologia, p. Carignano (palazzo Carignano 9
Geologia (*di*) *e di Mineralogia* 4-28 Castello del Valentino 9
Industriale (*vedi* Politecnico) 7-17 32 via Ospedale, 4-28 Castello del Valentino 9
Libro (*del*), Borgo Medioevale (Valentino) 9
Mineralogia, p. Carignano (pal. Carignano 9
Nazionale del Risorg. Ital., via Montebello ang. v. Gaud. Ferrari 9
Zoologia e Anat. compar., p. Carignano (palazzo Carignano) 9
Musetto Gius., 54 v. Mongrando 8
Musi Eug., commest., 240 str. di Lanzo . . 55
Musica Cattolica e Ven. Don Bosco 58 32 via Cottolengo 1

Musina Attilio, orolog., 20 v. Roma . . *pag.* 362
Musizzano, confezioni, 7 v. Chisone. . . . 325
Musizzano sor., sarte, 4 v. della Rocca . . 325
Musizzano Maria Olimpia in Zumaglino 12 p. Em. Filiberto 32
Mussa frat. e sor. fu Luigi 9*bis* v. Candia . 41
Mussa Aless., orefice, 6 v. Carlo Alberto . 360,890
Mussa Ang., parrucch., 5 c. Orbassano. . . 42
Mussa Ang.-Luigi fu Gius. 65 v. Nole. . 413
Mussa Bartolomeo, 2 v. Cottolengo. . . . 878
Mussa Cesare, liquor., 47 v. Barbaroux . . 559
Mussa Cesare, tratt. 46-23 229 str. di Nizza 552
Mussa Enrico (successori, tessuti lana 28-86 44-45 v. Bellezia. 337
Mussa Enrico, dott., 8 v. Gius. Pomba . 688,949-56 993,1010
Mussa Ferd., ing., 22 c. Siccardi 1039
Mussa Franc. e cons. 27 c. Antonelli . . . 46
Mussa Gio. caffè-rist. 40 viale Stupinigi 464,555-60
Mussa Gio. e consorte 45 v. Candia. . . . 41
Mussa Luigi 6 v. Crescentino. 59
Mussa Luisa, corrisp. giorn., 8 v. Gius. Pomba 897 4000-98
Mussa Maria, tratt., 116 v. Mad. Cristina. . . . 550
Mussa Maria, vinaia, 21 v. Macerata. 571
Mussa Teresio, ing., 8 v. Gius. Pomba . . 1039
Mussa Tomm., fumista, 6 v. S. Maria . . . 418
Mussa e Pasta, merc. 82-09 2 p. Em. Filib. 343
Mussano Pietro 43 v. Nizza 442,1479
Mussano e C., cambisti 59-98 43 v. Nizza . . 349
Mussano-Oggero Maria, levatr., 141 v. Madama Cristina. 709,1086
Mussati Cunegonda, 7 v. S. Tommaso . . . 894
Mussati Leandro, prof. violino, 44 v. Pr. Amedeo 1042
Mussato Ang. e consorte macell., 2 via Vittoria e 102 str. Lanzo . . . 87,182,618
Mussato Ant., macell., 44 v. Lombardore . . . 648
Mussato Dom., macell., 20 v. Vanchiglia . . . 648
Mussato Giacomo, materass., 4 v. Fiochetto . 455
Mussato Gius., macell., 36 v. Monginevro . . . 648
Mussato Teresa, mag. alim., 81 c. Palermo . . 593
Mussatti Anna, tabacc., 46 v. Berthollet . . . 730
Mussatti Carlo Ett., med. chir., 2 v. Viotti . . 1066-73
Mussatti Silvio Attilio, med.-chir., 2 v. Viotti 1066-73
Mussatto Bernardo, maestro mun., 3 v. Alberto Nota 875,970-75
Mussetti Leopolda, linger., 8 v. S. Donato . . 337
Mussetti Stefano, latteria, 8 v. Assarotti . . . 580
Mussetto Angela ved. Grandis e figlio Giac. 23 v. Carossio 44
Mussetto Gio. di Antonio 8 v. Givoletto. . 81
Mussetto Gio., macell., 68 c. Reg. Margherita . 618
Mussetto Gio., panett., 20 v. Pisa. 613
Mussetto Giuseppina, agiata, 8 v. S. Chiara.
Mussi Egidio rappr., cons. com. 89-11 20 v. Pietro Micca, *abit.* 19 v. Aurelio Saffi . 20,342,679-80,740-41,833,940,1049-434 4227-41
Mussi Feder., med. chir. 84-88 126 corso Francia 73,99,445,844,1066-72
Mussi Maria ved. Lanza 10 v. Chaberton . 54
Mussi Maria, mediatr., 4 v. Quattro Marzo 506-07-08
Mussi Romolo, uffic. daz., 5 v. Vanchiglia. . . 699
Mussi-Nielli E., avv., pubbl., 24 v. Garibaldi 1030
Mussinatto sorelle, sarte, 44 p. Castello . . . 325-28
Mussinatto Margherita, vinaia, 9 v. Gius. Pomba. 574
Mussinelli e Bersano, oref. e gioiell. 48-64 44 v. dei Mille 360
Mussinetti L. e nipote, drogh., acc. al 46 via Lagnano 439
Mussinetto Dom. ved. Giachino 4 v. Morosini 408
Mussino sor. 3 v. Superga 456-65
Mussino Ettore, prof. violino, 43 v. S. Massimo 1012
Mussini Giulio, 7 v. S. Massimo . . . . . *pag.* 1442
Mussini Mario maestro pianof., 22 via Mancini 94,867,1042
Mussino famiglia, 7 v. Botero.
Mussino Alberto, pell. e valig., 3 v. Botero 443-44
Mussino Amedeo 22 v. Pollenzo. . . . 428
Mussino Attilio, pitt. 40-91 47 v. Tiziano 1053-91-99
Mussino G. B., inserv., 30 c. Raffaello . . . 946
Mussino Gius. pittore 31-21 42 corso Siccardi . . . 62,428,1053-107-23-58-229
Mussino Leopoldo, inserviente, 36 v. S. Franc. da Paola 947
Mussino Luigi, ing. 41-75 105 c. Vitt. Eman. II 997,1039-44-446-48-93-224
Mussino Maria in Lucco, neg. legna e carbone, 49 v. Bidone 409
Mussino-Ajello Giuseppina, 42 c. Siccardi . . . 845
Mussino-Giordani G. Eugenia, maestra mun., 47 v. Tiziano 982
Musso con., mag. alim., 14 v. Torino . . . 593
Musso coniugi, panett., 7 v. Gorto 643
Musso frat. e sor. fu D m. 245 str. Saffarone 445
Musso frat., ingg. rodotti chimici 48-10 38 v. Arsenale, *stabil.* 805 str. di Lanzo 87,422
Musso frat. e sor. fu Gius.-Antonio 2 via Lagrange 85,96,442
Musso frat. e sor. fu Luigi 214 e 215 corso Francia 73
Musso frat. e C. 28 v. Petrarca. 423
Musso sorelle, sarte, 6 v. Berthollet. 325
Musso ved., riv. giornali, c. Vitt. Em. II rimp. al 37 379
Musso Agostino, latteria, 9 v. Villafranca e 34 v. Vigone 580
Musso A., levatrice. 7 v. Catania 1086
Musso Alberto, farmacista 35-85 27*bis* corso Ponte Mosca 829,988,1077-79
Musso Alessandro, mag. alim., 28 v. Superga. 593
Musso Amalia in Pichetto 2*bis* p. Mad. Crist. 92
Musso Ang., pensionato, 4 v. Gaud. Ferrari . 903
Musso Angela, levatr., 47 v. La Marmora. . 1086
Musso Angelo fu Gio. 60 v. Gioberti . . 79
Musso Annetta ved. Brunero 16 v. S. Donato 448
Musso Ant., agenzia alloggi, rimp. al 7 p. Carlo Felice 506-07
Musso Antonio 8 v. Orto Botanico . . . 432
Musso Ant., drogh., 43 v. Buniva 439,559
Musso Ant. Franc., usciere, pal. Carignano . . 946
Musso Ant., orologiaio, 203 str. di Casale . . 362
Musso Arturo, sarto, 28 v. Massena 333
Musso Aurelio, rappr., 86 v. Gioberti 543
Musso Bartol., capo-dep. ferr. Ciriè-Lanzo . 1136-37
Musso Bartol., latt. e mag. alim., 42 v. Marco Polo 580
Musso C., prof., colori e vernici 8-85 42 via Cibrario 367,422
Musso C., sarta, 48 v. S. Secondo 325
Musso Carlo, scult. e stucc., *studio* 56-97 46 c. Vinzaglio, *abitaz.* 17 corso Oporto. 484,1144,1055
Musso Carlo fu Ant. 42 v. Costigliole. . 59
Musso Carlo Costant., tratt., 23 c. Ponte Mosca 550
Musso Caterina, mercerie, 55 v. S. Donato 343-53
Musso Celestino, capit. a rip., 46 v. della Rocca.
Musso Cesare, ragion., 105 c. Francia 1046-177-98-219
Musso Dionigi 14 v. Varaita 473
Musso Dom. fu Ant. 9 v. Bellezia . . . 27,476
Musso Domenico 37 v. S. Domenico . . 426-47
Musso Edoardo, mag. alim., 32 v. S. Quintino 593
Musso Eman., mag. alim., 244 str. Francia 593,730
Musso Eug., ingegn., 6 c. Re Umberto. . . 1039
Musso Eug., panett., 5 v. Musine 643
Musso Felice, impieg. post., 6 v. Legnano . 1147
Musso Franc., 7 v. Duch. Jolanda 867
Musso Franc., parrucch., 46 v. Chivasso 432

LE PAGINE 1633 - 1648
PRESENTANO ERRORI DI NUMERAZIONE
E RIPETIZIONI

Municipio - Divisione I: (segue)·
Uffizio: 6. Polizia **21-77**.
Servizio certificati, 4 v. Corte d'Appello.
Corpo Guardie Municipali **8-98**.
Comando Guardie **8** 126 c. Regina Margherita.
Corpo di guardia **54-11**.
Officina Pompieri **10-56** 126 corso Reg. Margherita.
Pompieri-Incendi **10-81**.
Centr. telef. mun. e Caserma Pompieri **8-98**.
» 7. Istruzione **43-04** 4 v. Corte d'Appello.
» 8. Patrimonio immobiliare **43-04**.
» 9. Piano regolatore **43-04**.
» 10. Edilità, servizio amministrativo **50-90** 2 p. Palazzo Città.
» 11. Servizi pubbl. industriali **18-60**. 2 p. Palazzo Città.

Divisione II:
Uffizio 12. Stato Civile e Cimiteri **49-75**
matrimoni: scalone del Palazzo,
nascite e morti: 14 v. Garibaldi,
rilascio estratti di atti: 16 via Garibaldi.
13. Anagrafe **62-12** 14 v. Garibaldi.
» 14. Elezioni Giudici conciliat **40-35**
Elezioni: 3 p. Palazzo Città, *Giudici conciliatori:* 10 v. Corte d'Appello.
» 15. Leva e servizi militari, 4 p. Palazzo Città.
» 16. Tasse **63-00** 4 v. Corte d'Appello.
» Del Lavoro **56-70** 16 v. Garibaldi.
» Servizio del collocamento **82-04** 4 v. Bellini.
» Servizio affissioni **27-44** 4 via Bellezia.
» Biblioteca **64-28**.
» Catasto.

Servizio Tecnico Lavori Pubblici:
Assessori (I, II, III Sezione) **18-60**.
Assessore (IV Sezione) **15-04**.
Ingegnere Capo **18-60**.
Divisione 1ª (Fabbriche) **26-93** 14 via Garibaldi.
» 2ª (Ponti-Strade-Acque e Fognatura) **28-93** e **38-37** 4 v. Bellezia.
» 3ª (Edilità) **50-90**.
» 4ª (Servizi industriali) **15-04** e **55-00** 4 p. Pal. Città.
Acqued. Munic. *Uffici* **51-40**, *Magazzeno* **21-62**.
Direzione d'Igiene e di Sanità **12-31** 4 via Corte d'Appello.
» Dazio **45-92** 6 v. Bellezia.
Azienda Elettrica Municipale (Direz.) **35-50** e **45-12** 48 v. Bertola.
Azienda Elettrica Municipale (Magazz.) **51-42** 10 v. Consolata.
Azienda Tranvie Municipali **2-41** e **55-64** 14 c. Regina Margherita.
Tesoreria **56-60** 14 c. Reg. Margherita.
Munsch-Sangler Giuseppina, 151 c. Francia *p.* 999
Mura Carlo, rag., 77 v. Colli 1152
Mura Fausto, prof., 22 c. Reg. Margh. 995,1008-51
Murari della Corte Bra ved. nob. Lucrezia, 45 v. S. Quintino.
Murari Maur., 43 v. S. Quintino 1103
Murat Eman., rappr. **83-40** 4 v. Passalacqua 340
Muratore Costanzo Luigi 131*bis* via Madama Cristina . . . . . *pag.* 92
Muratore Gio. 181 str Campagnino . . . 10
Muratore Giovanni, strum. scientifici **32-30** 31 v. S. Massimo 1462-86
Muratore Luigi 8*bis* v. Cigliano 55
Muratore Paolo, viagg. di comm., 39 v. Belfiore.
Muratori Carlo, istituto mus., 3 v. Giannone 1011
Muratori Carlo Felice, dottore, 3 v. Giannone 106
Muratori Dino, dott., prof., 7 v. Diamonti . . 90
Muratori G. e C., fabbr. berretti **11-98** 14 corso Grugliasco 32
Muratorio Carlo, impieg., 31 v. S. Franc. da Paola 76
Muratorio Carlo, neg. olio, 13 v. Berthollet 603-
Muratorio Orazio, avv., 13 via Berthollet 7
Muratorio Paolo, avv. **44-36** 142 v. Nizza 343,14
Muratorio Vinc., 26 v. Po. 121
Murazzano (*vedi* Berzetti di).
Mure Benedetto macchine agricole, vinicole, ecc. **22-43** 23-25 v. Belfiore 26,38,40,
486,1224-
Mure Jeanne fu Gio. in Jarre Teofilo 183 v Nizza. 40,101
Muretti Carlo, macell., 229 v. Nizza . . . .
Muretti Enrico 5 p. Mad. Cristina. . . . .
Muretti Gio., agente perito, 31 v. Bern. Galliari 110
Muretti L., sarto, 20 v. Pisa 3
Muretti Mario, 31 v. Bernardino Galliari . 93
Muretti Rosina, valigiaia, 1 p. Em. Filiberto . . 143
Muretti e Mondino caffett. e confett. **28-57** 49 v. Mazzini 553
Muretto Primo, *bar*, 49 p. Castello . . 587,12
Muriaglio (*vedi* Marchetti di).
Muriald Elisa in Caire 31 v. Barbaroux . 22
Muriald Filippo med.-chir., 71 v. Cibrario. 22
Murialdo sorelle 5 c. Vinzaglio . . 127-
Muriana Domen., ✻ mons., curato parrocchia S. Teresa, 5 v. Santa Teresa 210,768-70
774,842-
Murino Gius., fabbr. mobili, 49*bis* c. Oporto 397,
Murino Michele, agg. canc., 3 v. Acc. Albertina. 7
Murisengo Luigi, mercerie, 207 str. Francia. . 3
Muro Carlo, impiieg. R. Econ., 5 v. Napione . . 7
Murzone Gio., 44 v. Montevecchio 93
Musante Margherita ved. Manfredi, 27 v. Maria Vit
Musante Stefano, avv., 28 v. S. Anselmo . 102
Musante (Ditta), fabbr. scatole, v. Barbaroux ang. v. Mercanti. 58
Muscetta Donato, uff. post., 2 c. Valentino . . 114
Musei:
Apicoltura e bachicoltura (*Internaz.*), 40 via Carlo Alberto 91
Antichità **29-14** 4 v. Accad. delle Scienze . 94
Artiglieria, c. Siccardi (Mastio della Cittadella 94
Civico **33-64** 4 v. Gaud. Ferrari 91
Commerciale **2-98** 28 v. Ospedale. . . 1183-87
Geologia e Paleontologia, p. Carignano (palazzo Carignano 946-47
Geologia (*di*) *e di Mineralogia* **4-28** stello del Valentino 946
Industriale (*vedi* Politecnico) **7-17** 32 via Ospedale, **4-28** Castello del Valentino 947
Libro (*del*), Borgo Medioevale (Valentino) 947
Mineralogia, p. Carignano (pal. Carignano 946-47
Nazionale del Risorg. Ital., via Montebello ang. v. Gaud. Ferrari 94
Zoologia e Anat. compar., p. Carignano (palazzo Carignano) 945-47
Musetto Gius., 51 v. Mongrando 89
Musi Eug., commest., 240 str. di Lanzo . . 554-9
Musica Cattolica e Ven. Don Bosco » **58** 32 via Cottolengo 113

Musina Attilio, orolog., 20 v. Roma . . *pag.* 362
Musizzano, confezioni, 7 v. Chisone. 325
Musizzano sor., sarte, 4 v. della Rocca . . . 325
Musizzano Maria Olimpia in Zumaglino 12 p. Em. Filiberto 32
Mussa frat. e sor. fu Luigi 9*bis* v. Candia . 41
Mussa Aless., orefice, 6 v. Carlo Alberto . 360,890
Mussa Ang., parrucch., 5 c. Orbassano. . . . 432
Mussa Ang.-Luigi fu Gius. 65 v. Nole. . 113
Mussa Bartolomeo, 2 v. Cottolengo. 878
Mussa Cesare, liquor., 47 v. Barbaroux . . . 559
Mussa Cesare, tratt. **46-23** 229 str. di Nizza 532
Mussa Enrico (successori), tessuti lana **28-86** 14-15 v. Bellezia. 337
Mussa Enrico, dott., 8 v. Gius. Pomba . 688,949-56 993,1010
Mussa Ferd., ing., 22 c. Siccardi 1039
Mussa Franc. e cons. 27 c. Antonelli . . . 46
MussaGio. caffe-rist. 40 viale Stupinigi 464,555-60
Mussa Gio. e consorte 15 v. Candia. . . . 41
Mussa Luigi 6 v. Crescentino. 59
Mussa Luisa, corrisp. giorn., 8 v. Gius. Pomba 897 1000-98
Mussa Maria, tratt., 116 v. Mad. Cristina. . . . 550
Mussa Maria, vinaia, 21 v. Macerata. 571
Mussa Teresio, ing., 8 v. Gius. Pomba . . 1039
Mussa Tomm., fumista, 6 v. S. Maria 418
Mussa e Pasta, merc. **82-09** 2 p. Em. Filib. 343
Mussano Pietro 43 v. Nizza 412,1479
Mussano e C., cambisti **59-98** 43 v. Nizza . . 349
Mussano-Oggero Maria, levatr., 141 v. Madama Cristina 709,1086
Mussati Cunegonda, 7 v. S Tommaso 894
Mussati Leandro, prof. violino, 41 v. Pr. Amedeo 1012
Mussato Ang. e consorte macell., 2 via Vittoria e 102 str. Lanzo . . . 87,182,618
Mussato Ant., macell., 114 v. Lombardore . . . 618
Mussato Dom., macell., 20 v. Vanchiglia . . . 618
Mussato Giacomo, materass., 1 v. Fiochetto . 455
Mussato Gius., macell., 36 v. Monginevro . . . 618
Mussato Teresa, mag. alim., 81 c. Palermo . . 593
Mussatti Anna, tabacc., 16 v. Berthollet . . . 730
Mussatti Carlo Ett., med. chir., 2 v. Viotti. . 1066-73
Mussatti Silvio Attilio, med.-chir., 2 v. Viotti 1066-73
Mussatto Bernardo, maestro mun., 3 v. Alberto Nota 875,970-75
Mussetti Leopolda, linger., 8 v. S. Donato . . 337
Mussetti Stefano, latteria, 8 v. Assarotti . . . 580
Mussetto Angela ved. Grandis e figlio Giac. 23 v. Carossio 44
Mussetto Gio. di Antonio 8 v. Givoletto. . 81
Mussetto Gio., macell., 68 c. Reg. Margherita . 618
Mussetto Gio., panett., 20 v. Pisa. 613
Mussetto Giuseppina, agiata, 8 v. S. Chiara.
Mussi Egidio rappr., cons. com. **89-11** 20 v. Pietro Micca, *abit.* 19 v. Aurelio Saffi . 20,512,679-80,710-11,833,910,1049-134 1227-41
Mussi Feder., med. chir. **84-88** 126 corso Francia 73,99,145,844,1066-72
Mussi Maria ved. Lanza 10 v. Chaberton . 54
Mussi Maria, mediatr., 4 v. Quattro Marzo 506-07-08
Mussi Romolo, uffic. daz., 5 v. Vanchiglia. . . 699
Mussi-Nielli E., avv., pubbl., 24 v. Garibaldi 1030
Mussinato sorelle, sarte, 14 p. Castello . . . 325-28
Mussinatto Margherita, vinaia, 9 v. Gius. Pomba. 571
Mussinetti e Bersano, oref. e gioiell. **48-64** 14 v. dei Mille 360
Mussinetti L. e nipote, drogh., acc. al 46 via Legnano 439
Mussinetto Dom. ved. Giachino 4 v. Morosini 108
Mussini sor. 5 v. Superga 456-65
Mussini Ettore, prof. violino, 13 v. S. Massimo 1012
Mussini Giulio, 7 v. S. Massimo . . . . *pag.* 1442
Mussini Mario maestro pianof., 22 via Mancini 94,867,1042
Mussino famiglia, 7 v. Botero.
Mussino Alberto, pell. e valig., 3 v. Botero 443-44
Mussino Amedeo 22 v. Pollenzo. . . . 128
Mussino Attilio, pitt. **40-91** 17 v. Tiziano 1053-91-99
Mussino G. B., inserv., 30 c. Raffaello . . . 946
Mussino Gius. pittore **31-21** 42 corso Siccardi . . . 62,128,1053-107-23-58-229
Mussino Leopoldo, inserviente, 36 v. S. Franc. da Paola 947
Mussino Luigi, ing. **41-75** 105 c. Vitt. Eman. II 997,1039-44-146-48-93-224
Mussino Maria in Lucco, neg. legna e carbone, 19 v. Bidone 409
Mussino-Ajello Giuseppina, 42 c. Siccardi . . . 815
Mussino-Giordani G. Eugenia, maestra mun., 17 v. Tiziano 982
Musso con., mag. alim., 14 v. Tarino . . . 593
Musso coniugi, panett., 7 v. Goito 643
Musso frat. e sor. fu D. m. 245 str. Saffarone 145
Musso frat., ingg. prodotti chimici **48-10** 38 v. Arsenale, *stabil.* 805 str. di Lanzo **87**,422
Musso frat. e sor. fu Gius.-Antonio 2 via Lagrange 85,96,142
Musso frat. e sor. fu Luigi 214 e 215 corso Francia 73
Musso frat. e C. 28 v. Petrarca. 123
Musso sorelle, sarte, 6 v. Berthollet. . . . 325
Musso ved., riv. giornali, c. Vitt. Em. II rimp. al 37 379
Musso Agostino, latteria, 9 v. Villafranca e 34 v. Vigone 580
Musso A., levatrice. 7 v. Catania 1086
Musso Alberto, farmacista **35-85** 27*bis* corso Ponte Mosca 829,988,1077-79
Musso Alessandro, mag. alim., 28 v. Superga. 593
Musso Amalia in Pichetto 2*bis* p. Mad. Crist. 92
Musso Ang., pensionato, 4 v. Gaud. Ferrari . 903
Musso Angela, levatr., 47 v. La Marmora. . 1086
Musso Angelo fu Gio. 60 v. Gioberti . . 79
Musso Annetta ved. Brunero 16 v. S. Donato 148
Musso Ant., agenzia alloggi, rimp. al 7 p. Carlo Felice 506-07
Musso Antonio 8 v. Orto Botanico . . . 132
Musso Ant., drogh., 13 v. Buniva 439,559
Musso Ant. Franc., usciere, pal. Carignano . . 946
Musso Ant., orologiaio, 203 str. di Casale . . 362
Musso Arturo, sarto, 28 v. Massena 333
Musso Aurelio, rappr., 86 v. Gioberti 513
Musso Bartol., capo-dep. ferr. Ciriè-Lanzo . 1136-57
Musso Bartol., latt. e mag. alim., 12 v. Marco Polo 580
Musso C., prof., colori e vernici **8-85** 42 via Cibrario 367,422
Musso C., sarta, 48 v. S. Secondo 325
Musso Carlo, ing. scult. e stucc., *studio* **56-97** 46 c. Vinzaglio, *abitaz.* 47 corso Oporto. 484,1114,1055
Musso Carlo fu Ant. 12 v. Costigliole. . 59
Musso Carlo Costant., tratt., 23 c. Ponte Mosca 550
Musso Caterina, mercerie, 55 v. S. Donato 343-53
Musso Celestino, capit. a rip., 46 v. della Rocca.
Musso Cesare, ragion., 105 c. Francia 1046-177-98-219
Musso Dionigi 14 v. Varaita 473
Musso Dom. fu Ant. 9 v. Bellezia . . . 27,476
Musso Domenico 37 v. S. Domenico . . 126-47
Musso Edoardo, mag. alim., 52 v. S. Quintino 593
Musso Eman., mag alim., 241 str. Francia 593,730
Musso Eug., ingegn., 6 c. Re Umberto. . . 1039
Musso Eug., panett., 5 v. Musine 643
Musso Felice, impieg. post., 6 v. Legnano . 1147
Musso Franc., 7 v. Duch. Jolanda 867
Musso Franc., parrucch., 46 v. Chivasso . . . 432

Natoli Gius., studio tec. industr. 14-44 77 c. Re Umberto . . . . . *pag.* 495,505
Natta coniugi, neg. olii e sal., acc. al 5 v. Belvedere 603
Natta coniugi 4 v. Gattinara 76
Natta frat., corr., 30 v. Mercanti, 32 v. Lagrange, 20-22 v. Monte di Pietà e 1 via Finanze 520-23-24-25
Natta Camillo, rag., 4 v. Ponza 1480
Natta Carlo, farm., 15 v. Mazzini, *abit.* 16 via Valp Caluso 4077-81
Natta Cristolino, rappr., 43 v. S. Massimo, *depos.* 186 c. Moncalieri 513
Natta Domenica 47 v. Segurana . . . 459
Natta Ernesto mag. alim., 66-95 c. Vercelli 476 564-93,600
Natta Felice, legna e carb., 9 v. S. Francesco da Paola 409,571
Natta Franc., commest., 401 str. Lanzo . 593,600
NattaGius., avv., cons. d'App., 13 v. Corte App. 744
NattaGius., fu Giacomo Ant. (eredi) 46 via Valperga Caluso 471
Natta Vinc., 35 v. Vincenzo Vela.
Natta d'Alliano cont. Olimpia, ved. Gianazzo di Pamparato 8 p. S. Carlo 405-47-75-76
Natter Luigi, colonnello, 29 v. della Rocca.
Nattini Marcello, calzol., 63 str. Lanzo 450
Nava Cesare, 47-38 4 *bis* c. Brescia. . . . 846
Navaretti Gio., 2 v. Papacino . 4459-94-93-95-99
Navarini G., fotografo, 424-23 c. Reg. Margh. 384
Navaro Emilio, impieg. ferr., 37 c. Valentino . 1454
Navarra Augusto, 15 v. Goffr. Mameli . 4080-447
Navarra Carlo, dott. farm., 15 v. Goffr. Mameli 4077 4080
Navarra e Prandi, incis., 24 *bis* via Carlo Alberto 392-93
Navassa Pietro, avv., 20 v. Barbaroux e 4 via Goito 716-33-84,1021-485
Nave Gaetano, ing., prof. disegno, 4 c. Principe Eugenio 4039-54
Navelli Luigi, sarto, 28 c. Vitt. Eman. II . . 333
Navig. AltaItalia 6-96 e 20-81 2 v. Papacino 4244
Navigazione Gener. Italiana 60 2 p. Paleocapa, e 57-52 p. Castello ang. v. Barbaroux 548
Navire Carlo, parrucch., 155 v. Nizza 432
Navissano Ernesto, mag. alim., 467 str. di Chieri 593
Navone sorelle, sarte, 9 v. Fucina 325
Navone Augusto, 27 v. Segurana 896
Navone C., imp. az. tranvie mun., 22 v. D. Manin 704
Navone Carlo, alb. 28-71 13 v. Porta Palatina 537-44
Navone Cecilia, levatr., 1 v. Valp. Caluso 885,4086
Navone Chiara, insegn., 4 p. Vitt. Eman. I 4009-42-43
Navone Enrico fu Carlo, capo-mastro, 24-56 10 v. Superga . . 52,94,403-42-43-65 417,722-42,826,1434-37-238
Navone Giacomo fu Gio. 46 c. Napoli. 479,885
Navone Gius., 19 v. dei Mille 887
Navone Gius., films, 10 v. Superga 464
Navone Gius., prof., 9 v Fucina 744,866-85,1000
Navone Lorenzo, 14 v. Colleasca 1132
Navone Luigia, tabacc., 373 c. Casale.
Navone Marco 72 str. Lucento. 94
Navone Marco, liquor., 32 v. Borgo Dora . . . 557
Navone Remigio, 7 v. Finanze 867
Navone Vittoria, 3 v. S. Simone 887
Navoni Eugenio, 7 v. Plana 752
Nay sorelle, sarte, 1 v. S. Teresa. 325
Nay Gio., 19 v. Bernardino Galliari 878
Nay Oreste, orolog., 2 v. Corte d'Appello . . 362
Nazareno (Il), period. mens., 33 v. Palmieri. 1095
Nazari Ang., 12 v. Artisti 1249
Nazari Lisa, insegn., 3 v. Garibaldi 1003
Nazari di Calabiana conte Paolo 26 via Cristoforo Colombo . . . . *pag.* 60,663
Nazari di Calabiana Tomola cont. Petronilla 26 v. Cristoforo Colombo . . . 60,844
Nazurith Giovanna, prof. pianof., 37 v. S. Domenico 4012-43
Nazzaro Angelo (Ditta), fabbr. mobili, 12 via della Zecca 396,400
Nazzaro Felice, 7 c. Dante.
Nazzaro e C., fabbrica automobili 85-97 250 c. Peschiera 492
Nazzi Teresa, frutta e verd., 3 vic. Tre Quartini 605
Nebbia coniugi, mag. alim., 46 v. S. Donato. . 593
Nebbia Ambrogio, imp. az. tranvie mun., 32 via Mongrando 704
Nebbia Ant., imp. tel., 167 c. Reg. Margherita. 1146
Nebbia Carolina, tratt., 133 c. Casale 549
Nebbia E. e C., forn. milit. 33-50 3 v. Basilica 365
Nebbia F., profum., 17 v. Garibaldi . . . 429-32
Nebbia Gius. fu Gius. 6 v. Santhià. . . . 456
Nebbia Mario, impieg. post., 39 v. Gioberti. . 1148
Nebbia-Luino, lav. in cap., 20*bis* v. S. Teresa. 432-34
Nebiolo, neg. uova e burro, 31 c. Re Umberto . 58
Nebiolo Ant., vinaio, 2*bis* v. Vanchiglia. . . 577
Nebiolo Emilio, ing., imp. mun., 5 v. Monforte 689
Nebiolo Emilio, vinaio, 13 c. Palestro . . . 574
Nebiolo Gius., vinaio 56-69 6 v Reggio. . . 574
Nebiolo Luigi, ing., 5 v. Monforte. 972
Nebiolo Luigi, prod. vino, 76 v. S. Donato . . 565
Nebiolo Luigi e C., produttore vini 50-63 6 p. Carignano, *depos.* Docks Torino Dora, padigl. *A* 563-65
Nebiolo Secondo, vinaio, 25 v. Barolo. . . . 574
Nebiolo Vittorio, mag. alim., 5 v. Moncalieri 580-93
Nebiolo e Comp. (Ditta) 10-75 fond., *uff.* 13-29 4 c. Palermo 392,4498
Necco frat. di Vinc. 227 str. Bertolla. . . 29
Necco frat. fu Antonio 448 str. Bertolla 30
Necco sor. fu Michele 453 str. Bertolla . 29
Necco Ant. 200 str. Bertolla. 30
Necco Ant. fu Vinc. 460 str. Bertolla . . . 30
Necco Carlo fu Ant., Bertolla. 852
Necco Carlo fu Vinc. 232 str. Bertolla . 29,30
Necco Carlo e Nicco Lucia 229 str. Bertolla. 29
Necco Domenica in Santus mag. alim., 340 str. Abbadia di Stura 44,59
Necco Franc. di Vinc. 224 str. Bertolla . . 30
Necco Giac. fu Ant. 240 str. Bertolla . . . 30
Necco G. B. fu Ant. 222 str. Bertolla. . . 30
Necco G. B. tratt. e mag. alim., 633 strada della Verna. 477,550-95
Necco Lodovica in Gilardi 454 str. Bertolla 29
Necco Lorenzo fabbr. lisciva, 3 v. Barbania 22,427-28,4436
Necco Lucia ved. Cerutti 240 str. Bertolla . 29
Necco Margh. ved. 404 str. Bertolla . . . 29,94
Necco Susanna e Armellino Ant. coniugi 223 str. Bertolla 29
Necco Teresa fu Defend. in Scarafiotti 545 v. Biasone 34
Necco Vinc. di Vinc. 223 str. Bertolla. . 29
Necrofori (ufficio dei), 14 v. Lungo Dora.
Negra Maddalena, sarta, 6 v. S. Tommaso . . 325
Negrelli Sisto, dott. 47-06 80 c. Vercelli e 4 v. Baltea. 794,4066
Negretti Carlo, latton. 84-11 44 v. Garibaldi . 476
Negretti Enr., scult. in legno, 6 v. Bonafous . 394
Negretti Ern., rag., 57 v. Colli 894
Negretti Felice, avv. proc. 40-73 2 v. Papacino, *studio* 24 v. Bertola 4024-30
Negretti Lorenzo 6 v. Chivasso 53
Negretto Rodolfo, rappr., 15 v. Balbis 546
Negri coniugi 142 str. di Lanzo 87

Musina Attilio, orolog., 20 v. Roma . . *pag.* 362
Musizzano, confezioni, 7 v. Chisone. 325
Musizzano sor., sarte, 4 v. della Rocca . . . 325
Musizzano Maria Olimpia in Zumaglino 42 p. Em. Filiberto 32
Mussa frat. e sor. fu Luigi 9*bis* v. Candia . 44
Mussa Aless., orefice, 6 v. Carlo Alberto . 360,890
Mussa Ang., parrucch., 5 c. Orbassano. . . . 432
Mussa Ang.-Luigi fu Gius. 65 v. Nole. . 443
Mussa Bartolomeo, 2 v. Cottolengo. 878
Mussa Cesare, liquor., 17 v. Barbaroux . . . 559
Mussa Cesare, tratt. 46-23 229 str. di Nizza 552
Mussa Enrico (successori), tessuti lana 28-86 14-15 v. Bellezia. 337
Mussa Enrico, dott., 8 v. Gius. Pomba . 688,949-36 993,4010
Mussa Ferd., ing., 22 c. Siccardi 4039
Mussa Franc. e cons. 27 c. Antonelli . . . 46
MussaGio. caffe-risto. 40 viale Stupinigi 464,535-60
Mussa Gio. e consorte 45 v. Candia. . . . 44
Mussa Luigi 6 v. Crescentino. 59
Mussa Luisa, corrisp. giorn., 8 v. Gius. Pomba 897 4000-98
Mussa Maria, tratt., 446 v. Mad. Cristina. . . . 550
Mussa Maria, vinaia, 21 v. Macerata. 571
Mussa Teresio, ing., 8 v. Gius. Pomba . . 1039
Mussa Tomm., fumista, 6 v S. Maria . . . 418
Mussa e Pasta, merc. 82-09 2 p. Em. Filib. 343
Mussano Pietro 43 v. Nizza 442,4479
Massano e C., cambisti 59-98 43 v. Nizza . . 349
Mussano-Oggero Maria, levatr., 441 v. Madama Cristina 709,4086
Mussati Cunegonda, 7 v. S Tommaso 894
Mussati Leandro, prof. violino, 41 v. Pr. Amedeo 4012
Mussato Ang. e consorte macell., 2 via Vittoria e 402 str. Lanzo . . . 87,182,618
Mussato Ant., macell., 44 v. Lombardore . . . 648
Mussato Dom., macell., 20 v. Vanchiglia . . . 648
Mussato Giacomo materass., 1 v Fiochetto . 455
Mussato Gius., macell., 36 v. Monginevro . . . 648
Mussato Teresa, mag. alim., 81 c Palermo . . 593
Mussatti Anna, tabacc., 46 v. Berthollet . . . 730
Mussatti Carlo Ett., med. chir., 2 v. Viotti. . 4066-73
Mussatti Silvio Attilio, med.-chir., 2 v. Viotti 4066-73
Mussatto Bernardo, maestro mun., 3 v. Alberto Nota 875,970-75
Mussetti Leopolda, linger., 8 v. S. Donato . . 337
Mussetti Stefano, latteria, 8 v. Assarotti . . . 580
Mussetto Angela ved. Grandis e figlio Giac. 23 v. Carossio 44
Mussetto Gio. di Antonio 8 v. Givoletto. . 81
Mussetto Gio., macell., 68 c. Reg. Margherita . 618
Mussetto Gio., panett., 20 v. Pisa. 613
Mussetto Giuseppina, agiata, 8 v. S. Chiara.
Mussi Egidio rappr., cons. com. 89-11 20 v. Pietro Micca, *abit.* 19 v. Aurelio Saffi . 20,542,679-80,740-44,833,940,4049-434 4227-41
Mussi Feder., med. chir. 84-88 126 corso Francia 73,99,445,844,4066-72
Mussi Maria ved. Lanza 40 v. Chaberton . 54
Mussi Maria, mediatr., 4 v. Quattro Marzo 506-07-08
Mussi Romolo, uffic. daz., 5 v. Vanchiglia. . . 699
Mussi-Nielli E., avv., pubbl., 24 v. Garibaldi 1030
Mussinato sorelle, sarte, 44 p. Castello . . . 325-28
Mussinatto Margherita, vinaia, 9 v. Gius. Pomba. 574
Mussinetti e Bersano, oref. e gioiell. 48-64 44 v. dei Mille 360
Mussinetti L. e nipote, drogh., acc. al 46 via Legnano 439
Mussinetto Dom. ved. Giachino 4 v. Morosini 408
Mussini sor. 5 v. Superga 456-65
Mussini Ettore, prof. violino, 43 v. S. Massimo 1012
Mussini Giulio, 7 v. S. Massimo . . . . *pag.* 1442
Mussini Mario maestro pianof., 22 via Mancini 94,867,1042
Mussino famiglia, 7 v. Botero.
Mussino Alberto, pell. e valig., 3 v. Botero 443-44
Mussino Amedeo 22 v. Pollenzo. 428
Mussino Attilio, pitt. 40-91 47 v. Tiziano 4055-91-99
Mussino G. B., inserv., 30 c. Raffaello . . . 946
Mussino Gius. pittore 31-21 42 corso Siccardi 62,428,4053-407-23-58-229
Mussino Leopoldo, inserviente, 36 v. S. Franc. da Paola 947
Mussino Luigi, ing. 41-75 405 c. Vitt. Eman. II 997,4039-44-446-48-93-224
Mussino Maria in Lucco, neg. legna e carbone, 49 v. Bidone 409
Mussino-Ajello Giuseppina, 42 c. Siccardi . . . 845
Mussino-Giordani G. Eugenia, maestra mun., 47 v. Tiziano 982
Musso con., mag. alim., 44 v. Tarino . . . 593
Musso coniugi, panett., 7 v. Goito 643
Musso frat. e sor. fu Dom. 245 str. Saffarone 445
Musso frat., ingg. prodotti chimici 48-10 38 v. Arsenale, *stabil.* 805 str. di Lanzo 87,422
Musso frat. e sor. fu Gius.-Antonio 2 via Lagrange 85,96,442
Musso frat. e sor. fu Luigi 244 e 245 corso Francia 73
Musso frat. e C. 28 v. Petrarca. 423
Musso sorelle, sarte, 6 v. Bertholiet. 325
Musso ved., riv. giornali, c. Vitt. Em. II rimp. al 57 379
Musso Agostino, latteria, 9 v. Villafranca e 34 v. Vigone 580
Musso A., levatrice, 7 v. Catania 4086
Musso Alberto, farmacista 35-85 27*bis* corso Ponte Mosca 829,988,4077-79
Musso Alessandro, mag. alim., 28 v. Superga. 593
Musso Amalia in Pichetto 2*bis* p. Mad. Crist. 92
Musso Ang., pensionato, 4 v. Gaud. Ferrari . 903
Musso Angela, levatr., 17 v. La Marmora. . 4086
Musso Angelo fu Gio. 60 v. Gioberti . . . 79
Musso Annetta ved. Brunero 46 v. S. Donato 448
Musso Ant., agenzia alloggi, rimp. al 7 p. Carlo Felice 506-07
Musso Antonio 8 v. Orto Botanico . . . 432
Musso Ant., drogh., 43 v. Buniva 439,559
Musso Ant. Franc., usciere. pal. Carignano . . 946
Musso Ant., orologiaio, 203 str. di Casale . . 362
Musso Arturo, sarto, 28 v. Massena 333
Musso Aurelio, rappr., 86 v. Gioberti 543
Musso Bartol., capo-dep. ferr. Ciriè-Lanzo . 1436-37
Musso Bartol., latt. e mag. alim., 42 v. Marco Polo 580
Musso C., prof., colori e vernici 8-85 42 via Cibrario 367,422
Musso C., sarta, 48 v. S. Secondo 325
Musso Carlo, scult. e stucc., *studio* 56-97 46 c. Vinzaglio, *abitaz.* 47 corso Oporto. 484,444,1055
Musso Carlo fu Ant. 42 v. Costigliole. . 59
Musso Carlo Costant., tratt., 25 c. Ponte Mosca 550
Musso Caterina, mercerie, 55 v. S. Donato 343-53
Musso Celestino, capit. a rip., 46 v. della Rocca.
Musso Cesare, ragion., 405 c. Francia 4046-477-98-219
Musso Dionigi 44 v. Varaita 473
Musso Dom. fu Ant. 9 v. Bellezia . . . 27,476
Musso Domenico 37 v. S. Domenico . . 426-47
Musso Edoardo, mag. alim., 52 v. S. Quintino 593
Musso Eman., mag alim., 244 str Francia 593,730
Musso Eug., ingegn., 6 c. Re Umberto. . . 4039
Musso Eug., panett., 5 v. Musine 643
Musso Felice, impieg. post., 6 v. Legnano . 4447
Musso Franc., 7 v. Duch. Jolanda 867
Musso Franc., parrucch., 46 v. Chivasso . . . 432

Natoli Gius., studio tec. industr. 14-44 77 c. Re Umberto . . . . . *pag.* 495,505
Natta coniugi, neg. olii e sal., acc. al 5 v. Belvedere 603
Natta coniugi 4 v. Galtinara 76
Natta frat., corr., 30 v. Mercanti, 32 v. Lagrange, 20-22 v. Monte di Pietà e 4 via Finanze 520-23-24-25
Natta Camillo, rag., 4 v. Ponza 4180
Natta Carlo, farm., 15 v. Mazzini, *abit.* 16 via Valp Caluso 4077-84
Natta Cristolino, rappr., 43 v. S. Massimo, *depos.* 186 c. Moncalieri 513
Natta Domenica 47 v. Segurana . . . 459
Natta Ernesto mag. alim., 66-95 c. Vercelli 476 564-93,600
Natta Felice, legna e carb., 9 v. S. Francesco da Paola 409,571
Natta Franc., commest., 401 str. Lanzo . 593,600
NattaGius., avv., cons. d'App., 13 v. Corte App. 744
NattaGius. fu Giacomo Ant. (eredi) 16 via Valperga Caluso 471
Natta Vinc., 35 v. Vincenzo Vela.
Natta d'Alfiano cont. Olimpia, ved. Gianazzo di Pamparato 8 p. S. Carlo 405-47-75-76
Natter Luigi, colonnello, 29 v. della Rocca.
Nattini Marcello, calzol., 63 str. Lanzo 450
Nava Cesare, 47-38 *bis* c. Brescia. . . . 846
Navaretti Gio., 2 v. Papacino . 1459-94-93-95-99
Navarini G., fotografo, 424-23 c. Reg. Margh. 384
Navaro Emilio, impieg. ferr., 37 c. Valentino . 1454
Navarra Augusto, 15 v. Goffr. Mameli . 4080-447
Navarra Carlo, dott. farm., 15 v. Goffr. Mameli 4077 4080
Navarra e Prandi, incis., 24 *bis* via Carlo Alberto 392-93
Navassa Pietro, avv., 20 v. Barbaroux e 4 via Goito 716-33-84,1021-485
Nave Gaetano, ing., prof. disegno, 4 c. Principe Eugenio 1039-54
Navelli Luigi, sarto, 28 c. Vitt. Eman. II . . 333
Navig. Alta Italia 6-96 e 20-81 2 v. Papacino 1244
Navigazione Gener. Italiana 60 2 p. Paleocapa, e 57-52 p. Castello ang. v. Barbaroux 518
Navire Carlo, parrucch., 155 v. Nizza 432
Navissano Ernesto, mag. alim., 467 str. di Chieri 593
Navone sorelle, sarte, 9 v. Fucina 325
Navone Augusto, 27 v. Segurana 896
Navone C., imp. az. tranvie mun., 22 v. D. Manin 704
Navone Carlo, alb. 28-71 13 v. Porta Palatina 537-44
Navone Cecilia, levatr., 1 v. Valp. Caluso 885,1086
Navone Chiara, insegn., 4 p. Vitt. Eman. I 1009-42-43
Navone Enrico fu Carlo, capo-mastro, 24-56 10 v. Superga . . 52,94,403-42-43-65 417,722-42,826,1434-37-238
Navone Giacomo fu Gio. 16 c. Napoli. 479,885
Navone Gius., 19 v. dei Mille 887
Navone Gius., films, 10 v. Superga 464
Navone Gius., prof., 9 v Fucina 744,866-85,1000
Navone Lorenzo, 14 v. Colleasca 1132
Navone Luigia, tabacc., 373 c. Casale.
Navone Marco 72 str. Lucento. 94
Navone Marco, liquor., 32 v. Borgo Dora . . . 557
Navone Remigio, 7 v. Finanze 867
Navone Vittoria, 3 v. S. Simone 887
Navoni Eugenio, 7 v. Plana 752
Nay sorelle, sarte, 4 v. S. Teresa. 325
Nay Gio., 19 v. Bernardino Galliari 878
Nay Oreste, orolog., 2 v. Corte d'Appello . . 362
Nazareno (Il), period. mens., 33 v. Palmieri. 1095
Nazari Ang., 12 v. Artisti 1219
Nazari Lisa, insegn., 3 v. Garibaldi 1003
Nazari di Calabiana conte Paolo 26 via Cristoforo Colombo . . . . *pag.* 60,66
Nazari di Calabiana Tomola cont. Petronilla 26 v. Cristoforo Colombo . . . 60,841
Nazurith Giovanna, prof. pianof., 37 v. S. Domenico 1012-43
Nazzaro Angelo (Ditta), fabbr. mobili, 12 via della Zecca 396,400
Nazzaro Felice, 7 c. Dante.
Nazzaro e C., fabbrica automobili 85-97 250 c. Peschiera 49
Nazzi Teresa, frutta e verd., 3 vic. Tre Quartini 60
Nebbia coniugi, mag. alim., 46 v. S. Donato. . 59
Nebbia Ambrogio, imp. az. tranvie mun., 32 via Mongrando 70
Nebbia Ant., imp. tel., 167 c. Reg. Margherita. 114
Nebbia Carolina, tratt., 133 c. Casale 55
Nebbia E. e C., forn. milit. 33-50 3 v. Basilica 30
Nebbia F., profum., 47 v. Garibaldi . . . 429
Nebbia Gius. fu Gius. 6 v. Santhià. . . . 4
Nebbia Mario, impieg. post., 39 v Gioberti. . 114
Nebbia-Luino, lav. in cap., 20 *bis* v. S. Teresa. 432
Nebiolo, neg. uova e burro, 31 c. Re Umberto 50
Nebiolo Ant., vinaio, 2 *bis* v. Vanchiglia. . 57
Nebiolo Emilio, ing., imp. mun., 5 v. Monforte 68
Nebiolo Emilio, vinaio, 13 c. Palestro . . . 57
Nebiolo Gius., vinaio 56-69 6 v Reggio. . . 57
Nebiolo Luigi, ing., 5 v. Monforte. 92
Nebiolo Luigi, prod. vino, 76 v. S. Donato . 56
Nebiolo Luigi e C., produttore vini 50-63 6 p. Carignano, *depos.* Docks Torino Dora, padigl. *A* 563-66
Nebiolo Secondo, vinaio, 25 v. Barolo. . . . 57
Nebiolo Vittorio, mag. alim., 5 v. Moncalieri 580-92
Nebiolo e Comp. (Ditta) 10-75 fond., *uff.* 13-29 4 c. Palermo 392,1498
Necco frat. di Vinc. 227 str. Bertolla. . . 29
Necco frat. fu Antonio 148 str. Bertolla . 30
Necco sor. fu Michele 153 str. Bertolla . 29
Necco Ant. 200 str. Bertolla. 30
Necco Ant. fu Vinc. 160 str. Bertolla . . . 30
Necco Carlo fu Ant., Bertolla. 832
Necco Carlo fu Vinc. 232 str. Bertolla . 29,30
Necco Carlo e Nicco Lucia 229 str. Bertolla. 29
Necco Domenica in Santus mag. alim., 340 str. Abbadia di Stura 44,50
Necco Franc. di Vinc. 224 str. Bertolla . . 30
Necco Giac. fu Ant. 240 str. Bertolla . . . 30
Necco G. B. fu Ant. 222 str. Bertolla. . . 30
Necco G. B. tratt. e mag. alim., 633 strada della Verna. 477,550-93
Necco Lodovica in Gilardi 144 str. Bertolla 29
Necco Lorenzo fabbr. lisciva, 3 v. Barbania 22,427-28,1456
Necco Lucia ved. Cerutti 240 str. Bertolla . 29
Necco Margh. ved. 404 str. Bertolla . . . 29,97
Necco Susanna e Armellino Ant. coniugi 223 str. Bertolla 29
Necco Teresa fu Defend. in Scarafiotti 545 v. Biasone 51
Necco Vinc. di Vinc. 223 str. Bertolla. . 29
Necrofori (ufficio dei), 14 v. Lungo Dora.
Negra Maddalena, sarta, 6 v. S. Tommaso . 525
Negrelli Sisto, dott. 47-06 80 c. Vercelli e 4 v. Baltea. 794,1666
Negretti Carlo, latton. 84-11 44 v. Garibaldi . 476
Negretti Enr., scult. in legno, 6 v. Bonafous. 504
Negretti Ern., rag., 57 v. Colli 894
Negretti Felice, avv. proc. 40-73 2 v. Papacino, *studio* 24 v. Bertola 1024-30
Negretti Lorenzo 6 v. Chivasso 53
Negretto Rodolfo, rappr., 45 v. Balbis . . . 546
Negri coniugi 142 str. di Lanzo 87

Negri frat., fabbr. carr., 21 v. Virle . . . *pag.* 402
Negri Ada in Palamidessi 54-91 32 via Cernaia 54,449
Negri Alb, drogh., 47 v. S. Quintino. . . . 439
Negri Aless., imp. Genio Civ., 4 v. Am. Peyron 738
Negri Ambrogio, assist. tecn., 73 v. Gioberti.
Negri Angela in Colla vettur., 49 v. Andorno 15,542
Negri Anna ved., fornaia, 250 str. Nizza . . . 643
Negri Annib., geom., 39 c. Princ. Oddone . 1043
Negri Ant., liquor., 53 v. Princ d'Acaia . 559-74
Negri Batt., tratt., 3 v. Cappel Verde . . . 547
Negri Cesare, avv. proc., 37 c. Re Umberto 1024-30
Negri Emma in Pasqualetti (Macerata) . 51,449
Negri Enr., elettr. 25-25 40 v. Lagrange . 420 458-73-76-77,1497
Negri Ettore, geom. rappr., 16 v. Mercanti 503-05,1043
Negri Ezio, prof. flauto, 22 v. Silvio Pellico. 1043
Negri Felice fu Dom. 408 str. ant. Rivoli 447-39
Negri Felicita ved. Cavallini 31 via Sant'Ambrogio 455
Negri Franco, artic. tecnici di gomma 82-78 46 v. Sebast. Valfrè 455,509
Negri G. (Ditta di Negri Pasq., fabbr. mobili in legno, 90 via Mad. Cristina . 397,403
Negri Giacinto, commerc., 47 v. Pietro Micca.
Negri Giacomo, 90 v. Mad. Cristina. 1422
Negri Gio., 49 v. Belfiore. 1444
Negri Gio., dott. assist., 77 c. Re Umberto 925,43-47
Negri Gio., pensionato, 30 c. Vitt. Eman. II.
Negri Gio., tratt., 18 v. Lombardore. 550
Negri Gio. Matteo (ditta corr. Occhieppo Sup.) 89 464
Negri nob. Gius., avv., vice-pret. 52-59 14 v. Ettore De Sonnaz. 663,1021
Negri Gius., avv. proc., 19 v. S. Teresa . 1021-30
Negri Gugl., possidente, 29 c. Oporto.
Negri Gugl. fu Pietro 88 c. Reg. Margh. 136
Negri Ifigenia e Giuseppina fu Matteo 26 v. S. Secondo 452
Negri Lina, 1 v. Maria Ausiliatrice. 844
Negri Ludovica, 5 v. Urbano Rattazzi. 873
Negri Luigia, diretl. Asilo, 14 v. Livorno. . 845
Negri Luigi, pompe ed arieli 54-02 5 via Urbano Rattazzi. 375,457-79
Negri Luigi, tratt., 52 c. Vercelli 552-65
Negri Luigi, ing., 82 c. Siccardi . . 1039
Negri nob. Maria n. Vercellone, 14 v. Ett. Sonnaz 663
Negri nob. Maria Antonietta in Lombardi, 26 v. Amedeo Avogadro 663
Negri nob. Maria Luisa, Fanny e Filippo, 14 via Ettore Sonnaz 663
Negri Orsola in Boschetti (Nizza) . . . 71,444
Negri nob. Paola Giuseppa, 2 v. Montecuccoli 663
Negri Pasquale, prof., cons. com. 15-26 90 v. Mad. Cristina 25-56 *villa* in Val S. Martino . . 28,84,92,408-46,403,505,679-80 740-44-43,829-45-57-60-73-88, 929-80-82-89-91 993-96,1183-84-86
Negri Pietro, chinc.-merc., 9 v. Roma. . . 353
Negri Pietro, latton. gas., 25 c. Valentino . . 476
Negri Pietro, timbri gomma, 107 str. Francia. 393
Negri Primo, liquor., 142 str. Lanzo 559
Negri Riccardo 55-76 lampade, 31 via Berthollet. 497,1237
Negri Roberto, avv., 54 v. Mazzini . . 1182
Negri Silvio, med.-chir., 25 v. Maria Vitt. 1066-72
Negri Umberto, dott., consigliere aggiunto di Prefettura, 9 p. Carlo Eman. II 715
Negri di Lamporo conte Ettore 15-64 *villa* Moncalieri.
Negri di Lamporo nob. Ettore colonnello, 855 str. ant. Grugliasco . . . . *pag.* 83
Negri di Sanfront nob. Aless., ing., 5 v. Donati 663,1039
Negri di Sanfront nob. Giulio, 5 v. Donati . . 663
Negri di Sanfront nob. Margherita, 5 v. Donati . 663
Negri di Sanfront contessa Romilda nata Ghe-rardini, 5 v. Donati. 663
Negri di Sanfront conte Vitt., capit., 5 v. Donati . 663
Negri - Merletti Luisa, ispettrice scol., 90 via Madama Cristina 785,829,980-82
Negri-MerloLuisa, maestr. pianof. 20 v. S. Quintino 1042
Negrino Franc., mobili per mobili, 26 c. Vercelli. 454
Negro coniugi 26 v. Borgosesia 34
Negro frat. (Ditta) fabbr. boll. e viti 1-77 37 v. Princ. d'Acaja e 46 v. Avigliana 20,432,505-99
Negro frat. fu Gius. 219 str. Cartman . . 44
Negro frat. e sor. fu G. B. 492 str. Nizza . 442
Negro Agostino, avv., 53 v. Garibaldi 725
Negro Albina, pettinat., 48 v. Cibrario 435
Negro Andrea, mag. alim., 25 v. Catania . . . 593
Negro Andrea, zoccolaio, 3 v. Borgo Dora . . 452
Negro Aug., lav. in capelli 24-29 33 v. Accademia Albertina 434-35
Negro Angela in Algart 7 v. Miglietti . . 400
Negro Angelo, pittore, 33 v. Roma . . . 1053-54
Negro Anna, agiata, 46 v. Pallamaglio.
Negro Annibale, cartol., 43 v. Lagrange . . . 389
Negro Attilio, avv. proc., 1 v. Broffe rio . 1021-30
Negro Bartol. Gius., 22 c. Cairoli 878
Negro Bartol., insegn., 33 v. S. Quintino . . 1008
Negro Battista, calzol., 83 c. Francia 430
Negro Camillo, casse imball., 66 v. S. Secondo 372,408
Negro Camillo, prof. medico-chirurgo 42-98 6 v. S. Anselmo 786,939-45,1066-73-453
Negro Carlo, 28 c. Vercelli. 889
Negro Carlo 14 v. Baltea 22
Negro Carlo, banco lotto, 1 v. Pio Quinto . 732
Negro Carolina, tratt., 1 v. S. Paolo 549
Negro Caterina, maestra mun., 6 v. Goito 979
Negro Caterina ved. Bonino 75 str. Superga 164
Negro Cesare, fabbr. carrozze, 27 v. Burdin. . 402
Negro Dionigi, mag. alim., 10 v. Fabro . . . 593
Negro Emilio, neg. vino, 4 v. Quattro Marzo . 565
Negro Fedele, med.-chir., 6 v. S. Anselmo . 945,1066
Negro Fel., neg. vino. 8 v. Maria Vittoria . 565
Negro Franc., tratt., 3 v. Passalacqua. . . . 551
Negro Franc., banco lotto, 42 v. S. Secondo . 732
Negro Franc., bronz. ed ottonaio, 14 v. Scuole . 465
Negro G. E., pastice., 69 v. Mad. Cristina. . 576,613
Negro Gio., avv.-proc. 87-40 15 v. S. Dalmazzo 1024-30-448
Negro Gio., calzol., 8 c. Ponte Mosca. . . . 450
Negro Gio., impr. trasp., 33 v. Nizza. 517
Negro Gio., magg. in ritiro, 22 v. Bidone.
Negro Gio., neg. chiodi, p. Em Filib. (merc III) 468
Negro Giovanna in Bruno 2 v. Giulio . . 80
Negro Gius., vinaio, 43 v. Lagrange. 575
Negro Gius. e figli, magl.-telerie (Ditta Gianduia), p. Eman. Filiberto (tett. ponente), *abit.* al n. 1 339-43-53
Negro Gius., tratt., 58 str. di Vercelli 550
Negro Giuseppina, camicie-colli-polsi, 26 p. Castello 346
Negro Giuseppina, levatr., 21 v. Monginevro . 1086
Negro I., neg. gran., 7 v. S. Antonino 607
Negro Ignazio, 57 v. Princ. d'Acaja 988
Negro Luigi fu Ignazio 59 v. Mantova . . . 94
Negro Luigi, mag. alim., 6 v. Baretti. 593
Negro Luigi, maniscalco, 363 v. Nizza 538
Negro Luigi, vinaio, 76 v. Monginevro 571
Negro Luigia, mag. alim., 34 v. Belfiore. . . . 593
Negro Maria, ostriche e pescheria, p. Emanuele Filiberto, tettoia ponente 598

Nigra Gio., 45 str. Lucento.
Nigra Gius., industr., *uff.* 36-71 7 v. Saccarelli *abit.* 71 c. Siccardi.
Nigra Gius.di Alb. vettur.,43 v.Sesia *p.*426-60,541
Nigra Gius., macell., 30 v. S. Agostino . . . 620
Nigra Gius., mercerie, 8 vic. Crocetta . . . 333
Nigra Gius., parrucch., 22 v. Ant. Fontanesi. . 432
Nigra conte Guido avv. (Roma) . 79,83,93,452 456-83
Nigra Lucia ved. Cappa 43 v. Robassomero 440
Nigra Lucia 38 v. Sassari 457
Nigra Luigi 795 str. Lanzo 87
Nigra conte Luigi, 38 v. Cernaia.
Nigra Maria 740 str. del Meisino . . . 99
Nigra Maria in Allara 15 v. Magenta. . . 83
Nigra Mich. Luigi fu Mich. str del Meisino 99
Nigra bar. Sofia in Bollati di Saint-Pierre (Roma) 98,457
Nigra contessa Teresina n. Marten-Perolin 47-04 3 v. Brofferio e *villa* Castelnuovo.
Nigra-Guillot Maria, 71 c. Siccardi 782
Nigra-Maccone coniugi 8 v. Sesia. . . . 460
Nigrino Giulio, merc.-chinc., 34 v.CarloAlb. . 324-43
Nigro coniugi 3 v. Vigone 479
Nigro Canio, liquor., 24 v. Mad. Cristina . . 557
Nimero Adele, sarta, 8 v. Bava 325
Nimero Nat., affitta cavalli e vett., 2 v. Cavalierizza, *ufficio* 11-51 p. Pal. Città. 538-39-41
Ninghetto con. panett., 53 v.Monte Rosa 407,643
Niori Edoardo, materass., 2 v. Venasca . . . 455
Nipoti Alberto, 48 v. Moncalvo 856
Nireno coniugi, neg. mobili, ang. v. Orfane e S. Chiara 398
Nissim Guglielmo, avv.-proc., 5 v. Orfane . 1021-30
Nitais Franc., dott., farm., 5 v. Valp Caluso. . 1077
Nitais Giuseppe, rag., agente perito, 12 c. Casale. 1468
Nivoli A., confett., 29 c. Vinzaglio 575
Nizia Orsola fu Gio. ved. Testa 17 v. Bormida 34
Nizia Secondo, latteria, 22 v. Biella 580
Nizoli Achille, drogh. e tabacc., 14 c. Ponte Mosca 439,730,1242
Nizza fratelli 20 v. Bertola 29
Nizza A., cambista, 6 v. Garibaldi 349
Nizza Alessandrina in Levi 364 str. Bellardo 26
Nizza Arturo avv.-proc. v.-Pretore, 4 via Pietro Micca, *abit.*, 57-98 34 v. Madama Cristina (*portieria* 84-73 75 c. Re Umberto) 29,135,749,853,1021-30
Nizza Emilia in Segre 455 str. S. Margherita 454
Nizza Enrico, viaggiat. 62-96 45 v. Princ. Tommaso. 869
Nizza Ferdin. ing. 50-04 70 c. Vittorio Eman. II. 29,950,1419
Nizza Gius., maresciallo (Sassi) 850
Nizzia Chiarina in Perlo 554 str. Carossetto 44
Nizzoli Carlo, dott. farm., 5 v. Belfiore 1077
Noaro Gio., tabacc., 84 c. Francia 730
Noaro Gio., prof., stud. d'architett., 4 p. Saluzzo 505
Noascone Franc., carb. fossili 37-37 8 corso Raffaello 440
Nobello Giacomo (Ditta), fabbr. insegne, 39 via Nizza. 367
Noberasco Prospera ved., agiata, 4 v. Carmine.
Nobile Giovanna, maestra mun., 9 v. Bogino . 985
Nobili Bernardino, ombrell. 23-28 40 p. Carlo Felice 356,443
Nobili Ern. e cons. 52 c. Parigi 420
Nobili Mario, rappresent. metalli, 40 v. Carlo Alberto 405-72,542
Noce Ignazio, latton., 82 v. Gioberti. 476
Noceti Edoardo, dottore, 32 c. Farini. . . . 1066
Noceto Ida, modista, 26 v. Princ. Tommaso *pag* 328
Noceto Mario, fabbr. mobili, 26 v. Princ. Tomm. 397
Nodari Maria, pettin., 225 c. Reg. Margherita. 43
Noelli Agide, prof., arch., *studio* 2 v. Accademia Albertina, *abit.* 56 v. Saluzzo. . . 924,1403
Noelli Alberto, dott. prof., 50 v. Gioberti . . 400
Noero Gio., biancherie, 49 v. Porta Palatina . 346
Nofri dott. Luisa, 3 v. Marco Polo 94
Nofri Quirino, deputato al Parlamento, 32 viale Stupinigi 633-34,909-40,1485-22
Nojer Felice e figli, dep. conduc., piazzale Nuova Barr. di Milano 57
Nolè Pietro, rag., maestro musica, 12 p. Statuto 1044-47
Noli Baldass., , 3 v. Gaudenzio Ferrari.
Noli Gius., materass., 21 v. Vanchiglia . . . 1
Noli Luigi, imp. daz., 8 v. Mollieres 6
Noli Maria in march. Carlo di Moncrivello (eredi) 2 v. Gius. Pomba . . . . . .
Noli Pietro di Luigi perito, 6-8 v. Mollières 404,1048-2
Noli Vittoria, vetri e specchi, 24 v. Vanchiglia.
Nolla Attilio, impiegato, 26 v. Belfiore.
Nomis di Cossilla madre e figli (Roma) 73,427
Nomis di Pollone conte Antonio, avv., cons Prefettura, 27 v. Assietta 663,71
Nomis di Pollone nob. Bianca, 27 v. Assietta . 66
Nomis di Pollone conte Dionigi consigl. Prefett., 23 p. Castello 48,66
Nomis di Pollone nob. Elisa, n. Palestrino, 27 v. Assietta. 663
Nomis di Pollone conte Eman. 84 corso Gio. Lanza 80
Nomis di Pollone contessa Emma 23 piazza Castello 48,663
Nomis di Pollone nob. Ernesto, colonn. d'art., 27 v. Assietta 663,754,924
Nomis di Pollone contessa Giuseppina nata Lovera di Maria, 23 p. Castello . . 663
Nomis di Pollone nob. Luigia in Pignone del Carretto, 20 p. Vitt. Eman. I 663
Nomis di Pollone nob. Margh., ved., n. Avogadro di Quaregna, 42 c. Casale . . . 663
Norce coniugi, mag. alim., 22 c. Verona. . . 595
Norcia Alberico, avv., imp. mun., 94 c. Vitt. Emanuele II. 686
Norcia Gina, agiata 80-13 44 v. Sacchi.
Norcia Mario, dott., vice-commiss., 3 v. Giannone . 749
Nordi Fiorino, pollami, 12 v. Berthollet . . 598,620
Nori Primo, maestro mus., 4 v. Bogino . . . 973
Nori Remigio, impieg., 4 v. S. Agostino . . . 735
Norizzo Giuseppa ved. Albri 75 str. Lucento 90
Norizzo Ottavia 304 str. Commenda. . . 57
Norlenghi Aroldo, med.-chirurgo, cons. com., 35 v. Lamarmora . 679-80,786,846,1066-99
Norlenghi-Fioravante Elisa, agiata, 26 v. Valeggio.
Noro Ant., geom., 51 v Massena 1043
Noro Claudio, drogh., 13 v. S. Anselmo. . 439,1242
Noro Gio. Andrea geom , 22 c. Verona 1166-77
Noro Giuseppe, calzolaio, 10 c. S. Martino . . 450
Noro Maria, sarta, 38 v. S. Massimo 325
Noro Mich., di Andrea impres., 51 e 99 v. Massena 97,447
Norsa Angelo, rag., 48 v. Garibaldi . . 1046-248
Nortera Ida, merc.-chincagl., 193 v. Nizza . . 353
Norwich Union, assicur. infort., 54 v. Cibrario 505
Norzi sorelle fu Jona 87 v.Mad.Cristina 92,406
Norzi Alfredo, geom., 16 c. Princ. Eugenio . 1045
Norzi Anselmo, agiato, 4 v Cernaia.
Norzi Attilio, geom., imp. mun., 22 c.Reg. Margh 690
Norzi Elia, imp. telegr., 40 v. Cernaia . . . 1465
Norzi Ercole, ing., 48 v. Botero.
Norzi Eugenia in Jarach 45 str. Cavoretto. 49

Negri frat., fabbr. carr., 21 v. Virle . . . *pag.* 402
Negri Ada in Palamidessi 54-91 32 via Cernaia 54,449
Negri Alb , drogh., 47 v. S. Quintino. 439
Negri Aless., imp. Genio Civ., 4 v. Am. Peyron 738
Negri Ambrogio, assist. tecn., 73 v. Gioberti.
Negri Angela in Colla vettur., 49 v. Andorno 45,542
Negri Anna ved., fornaia, 250 str. Nizza . . . 643
Negri Annib., geom., 39 c. Princ. Oddone . 1043
Negri Ant., liquor., 53 v. Princ d'Acaia . 559-71
Negri Batt., tratt., 3 v. Cappel Verde 547
Negri Cesare, avv. proc.,37 c. Re Umberto 1021-30
Negri Emma in Pasqualetti (Macerata) . 51,449
Negri Enr., elettr. 25-25 40 v. Lagrange . 420 458-73-76-77,1497
Negri Ettore, geom. rappr., 16 v. Mercanti 503-05,1043
Negri Ezio, prof. flauto, 22 v. Silvio Pellico. 1043
Negri Felice fu Dom. 108 str. ant. Rivoli 147-39
Negri Felicita ved. Cavallini 31 via Sant'Ambrogio 455
Negri Franco, artic. tecnici di gomma 82-78 46 v. Sebast. Valfrè 455,509
Negri G. (Ditta di Negri Pasq.,), fabbr. mobili in legno, 90 via Mad. Cristina . 397,403
Negri Giacinto, commerc., 47 v. Pietro Micca.
Negri Giacomo, 90 v. Mad. Cristina. 1422
Negri Gio., 49 v. Belfiore. 1414
Negri Gio., dott. assist., 77 c Re Umberto 925-43-47
Negri Gio., , pensionato, 30 c. Vitt. Eman. II.
Negri Gio., tratt., 18 v. Lombardore. 550
Negri Gio. Matteo (ditta corr. Occhieppo Sup.) 89 464
Negri nob. Gius., , avv., vice-pret. 52-59 14 v. Ettore De Sonnaz. 663,1021
Negri Gius., avv. proc., 19 v. S. Teresa . 1021-30
Negri Gugl., possidente, 29 c. Oporto.
Negri Gugl. fu Pietro 88 c. Reg. Margh. 136
Negri Ifigenia e Giuseppina fu Matteo 26 v. S. Secondo 452
Negri Lina, 4 v. Maria Ausiliatrice 841
Negri Ludovica, 5 v. Urbano Rattazzi. 873
Negri Luigia, dirett. Asilo, 14 v. Livorno. . 845
Negri Luigi, pompe ed arieti 54-02 5 via Urbano Rattazzi. 373,457-79
Negri Luigi, tratt., 52 c. Vercelli 552-65
Negri Luigi, , , ing., 82 c. Siccardi . . 1039
Negri nob. Maria n. Vercellone, 14 v.Ett.Sonnaz 663
Negri nob. Maria Antonietta in Lombardi, 26 v. Amedeo Avogadro 663
Negri nob. Maria Luisa, Fanny e Filippo, 14 via Ettore Sonnaz 663
Negri Orsola in Boschetti (Nizza) . . . 71,111
Negri nob. Paola Giuseppa, 2 v. Montecuccoli 663
Negri Pasquale, , prof., cons. com. 15-26 50 v. Mad. Cristina 25-56 *villa* in Val S. Martino . . 28,84,92,108-46,403,505,679-80 740-44-43,829-45-57-60-73-88, 929-80-82-89-91 993-96,1183-84-86
Negri Pietro, chinc.-merc., 9 v. Roma. . . . 353
Negri Pietro, latton. gas., 25 c. Valentino . . .476
Negri Pietro, timbri gomma, 407 str. Francia. . 393
Negri Primo, liquor., 142 str. Lanzo 559
Negri Riccardo 55-76 lampade, 31 via Berthollet. 497,1237
Negri Roberto, , avv., 54 v. Mazzini . . 1182
Negri Silvio, , med.-chir., 25 v. Maria Vitt. 1066-72
Negri Umberto, dott., consigliere aggiunto di Prefettura, 9 p. Carlo Eman. II 745
Negri di Lamporo conte Ettore 15-64 *villa* Moncalieri.
Negri di Lamporo nob. Ettore colonnello, 855 str. ant. Grugliasco . . . . . *pag.* 83
Negri di Sanfront nob. Aless., ing., 5 v. Donati 663,1039
Negri di Sanfront nob. Giulio, 5 v. Donati . . 663
Negri di Sanfront nob. Margherita, 5 v. Donati . 663
Negri di Sanfront contessa Romilda nata Gherardini, 5 v. Donati. 663
Negri di Sanfront conte Vitt., capit., 5 v. Donati . 663
Negri - Merletti Luisa, ispettrice scol., 90 via Madama Cristina 785,829,980-82
Negri-Merlo Luisa, maestr. pianof. 20 v. S. Quintino 1042
Negrino Franc., mobili per mobili, 26 c. Vercelli. 454
Negro coniugi 26 v. Borgosesia 34
Negro frat. (Ditta) fabbr. boll. e viti 1-77 57 v. Princ. d'Acajae 46 v. Avigliana 20,432,405-99
Negro frat. fu Gius. 249 str. Cartman . . 44
Negro frat. e sor. fu G. B. 492 str. Nizza . 442
Negro Agostino, avv., 53 v. Garibaldi 725
Negro Albina, pettinat., 48 v. Cibrario 435
Negro Andrea, mag. alim., 25 v. Catania . . . 593
Negro Andrea, zoccolaio, 3 v. Borgo Dora . . 452
Negro Ang., lav. in capelli 24-29 33 v. Accademia Albertina 434-35
Negro Angela in Algart 7 v. Miglietti . . 400
Negro Angelo, pittore, 39 v. Roma . . . 1053-54
Negro Anna, agiata, 46 v. Pallamaglio.
Negro Annibale, cartol., 43 v. Lagrange . . . 389
Negro Attilio, avv. proc., 4 v. Brofferio . 1021-30
Negro Bartol. Gius., 22 c. Cairoli 878
Negro Bartol., insegn., 33 v. S. Quintino . . 1008
Negro Battista, calzol., 83 c. Francia 450
Negro Camillo, casse imball., 66 v. S. Secondo 372,408
Negro Camillo, , prof. medico-chirurgo 42-98 6 v. S. Anselmo 786,939-45,1066-73-453
Negro Carlo, 28 c. Vercelli. 889
Negro Carlo 44 v. Baltea 22
Negro Carlo, banco lotto, 4 v. Pio Quinto . 732
Negro Caroʻina, tratt., 4 v. S. Paolo 549
Negro Caterina, maestra mun., 6 v. Goito . . . 979
Negro Caterina ved. Bonino 75 str. Superga 464
Negro Cesare, fabbr. carrozze, 27 v. Burdin. . 402
Negro Dionigi, mag. alim., 10 v. Fabro . . . 593
Negro Emilio, neg. vino, 4 v. Quattro Marzo . 565
Negro Fedele, med.-chir., 6 v. S. Anselmo . 945,1066
Negro Fel., neg. vino. 8 v. Maria Vittoria . 565
Negro Franc., tratt., 3 v. Passalacqua. . . . 551
Negro Franc., banco lotto, 42 v. S. Secondo . 732
Negro Franc., bronz. ed ottonaio, 14 v. Scuole . 465
Negro G. E., pastice., 69 v. Mad. Cristina. . 576,643
Negro Gio., , avv.-proc. 87-40 15 v. S. Dalmazzo 1024-30-448
Negro Gio., calzol., 8 c. Ponte Mosca. . . . 450
Negro Gio., impr. trasp., 33 v. Nizza. 517
Negro Gio., , magg. in ritiro, 22 v. Bidone.
Negro Gio., neg. chiodi, p. Em Filib. (merc III) 468
Negro Giovanna in Bruno 2 v. Giulio . . 80
Negro Gius., vinaio, 43 v. Lagrange 575
Negro Gius. e figli, magl.-telerie (Ditta Gianduia), p. Eman. Filiberto (tett. ponente), *abit.* al n. 4 339-43-53
Negro Gius., tratt., 58 str. di Vercelli 550
Negro Giuseppina, camicie-colli-polsi, 26 p. Castello 346
Negro Giuseppina, levatr., 24 v. Monginevro . 1086
Negro I., neg. gran., 7 v. S. Antonino 607
Negro Ignazio, 57 v. Princ. d'Acaja 988
Negro Luigi fu Ignazio 59 v. Mantova . . . 94
Negro Luigi, mag. alim., 6 v. Baretti. 593
Negro Luigi, maniscalco, 363 v. Nizza 538
Negro Luigi, vinaio, 76 v. Monginevro 574
Negro Luigia, mag. alim., 54 v. Belfiore. . . . 593
Negro Maria, ostriche e pescheria, p. Emanuele Filiberto, tettoia ponente 598

Nigra Gio., 45 str. Lucento.
Nigra Gius., industr., *uff.* 36-71 7 v. Saccarelli *abit.* 74 c. Siccardi.
Nigra Gius.di Alb. vettur.,43 v.Sesia p.426-60,541
Nigra Gius., macell., 30 v. S. Agostino . . . 620
Nigra Gius., mercerie, 8 vic. Crocetta 353
Nigra Gius., parruech., 22 v. Ant. Fontanesi. . 432
Nigra conte Guido avv. (Roma) . 79,83,93,432 456-83
Nigra Lucia ved. Cappa 43 v. Robassomero 440
Nigra Lucia 38 v. Sassari 457
Nigra Luigi 795 str. Lanzo 87
Nigra conte Luigi, 38 v. Cernaia.
Nigra Maria 740 str. del Meisino 99
Nigra Maria in Allara 45 v. Magenta. . . 85
Nigra Mich. Luigi fu Mich. str del Meisino 99
Nigra bar. Sofia in Bollati di Saint-Pierre (Roma) 98,457
Nigra contessa Teresina n. Marten-Perolin 47-04 3 v. Brofferio e *villa* Castelnuovo.
Nigra-Guillot Maria, 71 c. Siccardi 782
Nigra-Maccone coniugi 8 v. Sesia. . . . 460
Nigrino Giulio, merc.-chinc., 34 v.CarloAlb. . 324-43
Nigro coniugi 3 v. Vigone 479
Nigro Canio, liquor., 24 v. Mad. Cristina . . . 557
Nimero Adele, sarta, 8 v. Bava 325
Nimero Nat., affitta cavalli e vett., 2 v. Cavalerizza, *ufficio* 11-51 p. Pal. Città. 538-39-44
Ninghetto con. panett., 53 v.Monte Rosa 407,643
Niort Edoardo, macerass., 2 v. Venasca . . . 455
Nipoti Alberto, 48 v. Moncalvo 896
Nireno coniugi, neg. mobili, ang. v. Orfane e S. Chiara 398
Nissim Guglielmo, avv.-proc., 5 v. Orfane . 1024-30
Nitais Franc, dott., farm., 5 v. Valp Caluso. . 4077
Nitais Giuseppe, rag., agente perito, 42 c. Casale. 4468
Nivoli A., confett., 29 c. Vinzaglio 575
Nizia Orsola fu Gio. ved. Testa 47 v. Bormida 34
Nizia Secondo, latteria, 22 v. Biella 580
Nizoli Achille, drogh. e tabacc., 44 c. Ponte Mosca 439,730,1242
Nizza fratelli 20 v. Bertola 29
Nizza A., cambista, 6 v. Garibaldi 349
Nizza Alessandrina in Levi 364 str. Bellardo 26
Nizza Arturo avv.-proc. v.-Pretore, 4 via Pietro Micca, *abit.*, 57-98 34 v.Madama Cristina (*portieria* 84-73 75 c. Re Umberto) 29,135,749,853,1024-30
Nizza Emilia in Segre 155 str. S. Margherita 454
Nizza Enrico, viaggiat. 62-96 45 v. Princ. Tommaso. 869
Nizza Ferdin. ing. 50-04 70 c. Vittorio Eman. II. 29,950,1419
Nizza Gius., maresciallo (Sassi) 850
Nizzia Chiarina in Perlo 554 str. Carossetto 44
Nizzoli Carlo, dott. farm., 5 v. Belfiore 4077
Noaro Gio., tabacc., 84 c. Francia 730
Noaro Gio., prof., stud. d'architett., 4 p. Saluzzo 505
Noascone Franc., carb. fossili 37-37 8 corso Raffaello 440
Nobello Giacomo (Ditta), fabbr. insegne, 39 via Nizza. 367
Noberasco Prospera ved., agiata, 4 v. Carmine.
Nobile Giovanna, maestra mun., 9 v. Bogino . 985
Nobili Bernardino, ombrell. 23-28 40 p. Carlo Felice 356,443
Nobili Ern. e cons. 32 c. Parigi 420
Nobili Mario, rappresent. metalli, 40 v. Carlo Alberto 405-72,542
Noce Ignazio, latton., 82 v. Gioberti. 476
Noceti Edoardo, dottore, 32 c. Farini. . . . 1066
Noceto Ida, modista, 26 v. Princ. Tommaso *pag* 328
Noceto Mario, fabbr. mobili, 26 v. Princ. Tomm. 39
Nodari Maria, pettin., 225 c. Reg. Margherita. 4
Noelli Agide, prof., arch., *studio* 2 v. Accademia Albertina, *abit.* 56 v. Saluzzo. . . 924,40
Noelli Alberto, dott. prof., 50 v. Gioberti . . 40
Noero Gio., biancherie, 49 v. Porta Palatina . 3
Nofri dott. Luisa, 3 v. Marco Polo 94
Nofri Quirino, deputato al Parlamento, 32 viale Stupinigi 633-34,909-40,1185-2
Nojer Felice e figli, dep. conduc., piazzale Nuova Barr. di Milano 5
Nolè Pietro, rag., maestro musica, 12 p. Statuto 1041-4
Noli Baldass., 3 v. Gaudenzio Ferrari.
Noli Gius., materass., 21 v. Vanchiglia . . . 4
Noli Luigi, imp. daz., 8 v. Mollieres 6
Noli Maria in march. Carlo di Moncrivello (ere. 2 v. Gius. Pomba 4
Noli Pietro di Luigi perito, 6-8 v. Mollières 401,1048-2
Noli Vittoria, vetri e specchi, 24 v. Vanchiglia.
Nolla Attilio, impiegato, 26 v. Belfiore.
Nomis di Cossilla madre e figli (Roma) 73,427
Nomis di Pollone conte Antonio, avv., cons Prefettura, 27 v. Assietta 663,71
Nomis di Pollone nob. Bianca, 27 v. Assietta . 6
Nomis di Pollone conte Dionigi consigl. Prefett., 23 p. Castello 48
Nomis di Pollone nob. Elisa, n. Palestrino, 27 v. Assietta. 3
Nomis di Pollone conte Eman. 84 corso Gio. Lanza 8
Nomis di Pollone contessa Emma 23 piazza Castello 48,6
Nomis di Pollone nob. Ernesto, colonn. d'art., 27 v. Assietta 663,75
Nomis di Pollone contessa Giuseppina nata Lovera di Maria, 23 p. Castello . . . 66
Nomis di Pollone nob. Luigia in Pignone del Carretto, 20 p. Vitt. Eman. I 6
Nomis di Pollone nob. Margh., ved., n. Avogadro di Quaregna, 42 c. Casale . . . 663
Norce coniugi, mag. alim., 22 c. Verona. . . 9
Norcia Alberico, avv., imp. mun., 94 c. Vitt. Emanuele II. 8
Norcia Gina, agiata 80-13 44 v. Sacchi.
Norcia Mario, dott. vice-commiss., 3 v. Giannone . 7
Nordi Fiorino, pellami, 12 v. Berthollet . . 598,620
Nori Primo, maestro mus., 4 v. Bogino . . . 973
Nori Remigio, impieg., 4 v. S. Agostino . . . 75
Norizzo Giuseppa ved. Albrì 75 str. Lucento 90
Norizzo Ottavia 304 str. Commenda. . . 57
Norlenghi Aroldo, med.-chirurgo, cons. com. 35 v. Lamarmora . 679-80,786,846,1066-99
Norlenghi-Fioravante Elisa, agiata, 26 v. Valeggio.
Noro Ant., geom., 54 v Massena 1043
Noro Claudio, drogh., 13 v. S. Anselmo. . 439,1242
Noro Gio. Andrea geom., 22 c. Verona 496-77
Noro Giuseppe, calzolaio, 10 c. S. Martino . 5
Noro Maria, sarta, 38 v. S. Massimo 42
Noro Mich., di Andrea impres., 51 e 99 v. Massena 97,447
Norsa Angelo, rag., 18 v. Garibaldi . . 40,248
Nortera Ida, merc.-chincagl., 193 v. Nizza . . 35
Norwich Union, assicur. infort., 54 v. Cibrario 50
Norzi sorelle fu Jona 87 v.Mad.Cristina 82,406
Norzi Alfredo, geom., 16 c. Princ. Eugenio . 40
Norzi Anselmo, agiato, 4 v Cernaia.
Norzi Attilio, geom., imp. mun., 22 c.Reg. Margh. 690
Norzi Elia, imp. telegr., 40 v. Cernaia . . . 44
Norzi Ercole, ing., 18 v. Botero.
Norzi Eugenia in Jarach 45 str. Cavoretto. 40

Norzi Ezechia, merc.-sarto 59-88 gall. Naz. p. 335
Norzi Ezechia fu Marco 373 v. Sappone 457
Norzi Geremia, industriale, 12 Bernard. Galliari.
Norzi G., essenze liquori 52-43 7 v. Bodoni, *abitaz.*, 42 v. Bernard. Galliari. 556-57-73-74
Norzi Giacobbe, merc.-sarto, 32 v. Cernaia 335-36
Norzi Grazia Ida, dott.a, 42 v. Bern. Galliari.
Norzi Jachia, 6 v. Po.
Norzi Jona (eredi), negoz. stracci, 87 v. Madama Cristina 335
Norzi Leone, mercerie, 14 p. Statuto 353
Norzi S., fabbr. camicie, 10 v. Po 345
Norzi S., pellicc., 32 v. Po. 443
Norzi Severino, ombrell. 55-78 10 v. Po . 356
Norzi Todros, cambista, *abit.* 63-90 4 via S. Francesco da Paola 318
Norzi Zaccaria, commerciante, 2 c. Valentino.
Norzi G. e C., magl.-tel. 63-82 28 v. Cernaia 343-44
Norzi-Sacerdote Elena agiata, 4 v. S. Fran c. da Paola.
Nosengo Vincenzo 50 v. Revello e 40 v. Roma 138
Nosenzo sor. fu Dom. 48 v. S. Donato . 448
Nosenzo Amilcare, tratt., 44 v. Mazzini . . 550
Nosenzo Armando, vinaio, 30 v. Borgo Dora . 574
Nosenzo Carlo, neg. vini, 25 v. Bologna . .565-74
Nosenzo Giacomo, Nazzareno e Natalina fu Bonifazio 37 v. Gioberti 79,470
Nosenzo Gius., 421 c. Reg. Margherita . . . 889
Nosenzo Ignazio, prod. vini, 34 v. Po . . 363-74
Nosenzo Leone e Maria 284 str. Cartman ,45
Nosenzo Luigi, 44 v. Giuseppe Pomba 895
Nosenzo Michele, geom., 36 c. Princ. Oddone . 728
Nosenzo Riccardo, geom., 36 c. Princ. Oddone 1043
Nosetti Natale, falegname, 8 v. Bellezia . . . 407
Nosetto Carlo, capo ufficio ferrovie, 27 v. Orto Botanico. 1450
Nota Annibale, ✱ medico-chir 15-30 8 viale Stupinigi 464 784-85,857 862-83,903,1066-72-453-59-229
Nota Augusto, rappres., 44 v. Plana. 512
Nota Camillo, avv., 67 c. Vittorio Emanuele II.
Nota Celio, magg. medico, 60 v. Gioberti . 1066
Nota Gius., tipogr., 3 v Princ. Tommaso . . 384
Nota Giuseppina in Batuello 282 str. Pianezza 47
Nota Luigi 46-56 41 v. Plana.
Nota Luigia in Celestino Nicola 3 v. Valeggio 170
Nota Maria 8 viale Stupinigi 464
Nota Vitt., mater. per ferrov., 44 v. Plana . 469,509
Notarbartolo march. Angelica n. Valvadore, 84 c. Re Umberto.
Nota Ferdinando, agiato, 2 v. Gaudenzio Ferrari.
Nota Carolina in Bergamasco G. B. 453 via Aosta 46
Novaira D. Michele, vice-rett. Osped. Suburb., reg. Tre Tetti 780
Novara coniugi, vinai, 44 v. Princ. Tommaso 574
Novara Ant., mediat., 2 v. S Tommaso . . 506-07
Novara Carlo fu Dom. capo mastro, 49 v. Monti 408,447
Novara Carlo, latton., 236 c. Moncalieri . . . 476
Novara Celestino, tratt., 32 v. Borgomanero . 550
Novara Cristina fu Gio 6 v. Casellette 47,414
Novara D m., sac., cappellano al Cimitero gener. 687
Novara Elena, levatr., 46 v. Barbaroux . . 4086
Novara G., forn. per legat. 51-23 2 v. Ormea 391,442
Novara G., mag. alim., 39 c. Moncalieri . 565-93
Novara Gio., agiato, 7 v. Saluzzo.
Novara Gio., impr. trasp. 63-84 47 c. Moncalieri 547
Novara Gius. avv.-proc. 43-37 29 via Mazzini 98,1024-30
Novara Gius., impieg., 64 v. S. Secondo.

Novara Gius., panett., 2 v. Corio . . . . *pag.* 613
Novara Giuseppina, drogh., 53 v.Villafranca 439,593
Novara Maria, levatr., 5 v. Pal. di Città 794,884,1086
Novara Ottavia, vinaia, 188 c. Moncalieri . . 574
Novara Riccardo, commerc., 32 v. Borgo Dora 1429
Novara Sebast., vinaio, 54 v. Gioberti 574
Novara Secondo Michele, tratt., 212 c. Moncalieri 550
Novara e Risso, placc. met. 58-04 18 v. Campana 395,467
Novarese coniugi 74 v. S. Secondo . . . 452
Novarese frat., corrieri 59-36 5 v. Mazzini, 44 v. Roma, 32 v. Lagrange e 20-22 via Monte di Pietà. 520-21-23-25-26
Novarese frat. e sor. di Cam. 74 v. S.Secondo 145
Novarese sorelle fu Vinc. 43 v. Don Bosco 64
Novarese Elvira e Valentina fu Carlo 68 v. Morosini. 408
Novarese Francesco ed Agostino fu Carlo 5 v. Ascoli 49
Novarese Gio., sost. segr. di Procura Gen., 40 v. Drovetti. 745-46
Novarese Maddalena, vinaia, 4 c. S. Martino 574-93
Novarese Serafino, mag. alim., 402 c. Vercelli 593
Novarese Tancredi, impieg. daz. barr. Chieri (casa del Dazio). 699
Novarese Umberto, ing., ispett. ferr., 74 v. S. Secondo 445-52,1452
Novarese e Goria Maria coniugi 46 v. Rossana 143
Novaresio C., fabbr. maglierie, 50 c. Vercelli . 342
Novaresio Gio. Batt., preparatore Museo Zoologia, pal. Carignano 916
Novaresio Irene in Comba 25 c. Antonelli 46
Novaretti Maria, chinc.-merc., 33 v. Nizza. . 355
Novaretti Pietro, 56 v. Cialdini. 1033
Novaria Annibale, agiato, 45 c. Siccardi.
Novaria Giacinto 44 v. Benevagienna. . 28
Novaria Mario e C., fornit. industr. 43-33 4 v. Rossini 453-83
Novarina Francesca, latteria, 40 v. Canova. . 580
Novarina Gio. 52 v. Bava. 25,440
Novarina Gius., panett., 28 v. Pier Carlo Boggio. 643
Novarina Secondo fu Luigi 50-52 v. Bava 25,440
Novarina Secondo (Ditta), specchi e vetri, 45 v. Rosine e 37 v. Ospedale 373
Novarino Ant. mercante sarto, 42 v. Botero 335
Novarino Gio., macell., 45 v. S. Massimo . . . 648
Novarino Gius., avv. 29-01 8 v. Botero . . 1021
Novarino Gius., imp., 24 v. Bardassano . . . 846
Novarino Maria, ved. Gianotti 524 Rivofreddo 439
Novarino Natalina ved. Claretto 200 strada Bertolla. 30
Novarino Simone, macell., 45 v. Rocciamelone 648
Novarino Teresa in Boero 620 str. della Verna 177
Novaro Raff. Edoardo 17-23 *ufficio* 9 v. Nizza.
Novaro e C. laterizi, *uffic.* 17-23 9 via Nizza, *stabil.* Mirafiori 64,442
Novascone A., merc.-sarto, 4 v. S. Tommaso 333-35
Novelli frat., tipografi, 30 v. Padova 384
Novelli Dom., agente Magazzini Lafayette 47-66 68 c. Vitt. Em. II.
Novelli Felicina, drogh., 30 v. Padova . . 439-93
Novelli Gius., 5 v. Bellezia. 1033
Novelli Isidoro, vettur., 40 v. Rivalta. . . . 540
Novelli Luigi, ingegnere, 40 v. Sacchi . . 998,1039
Novelli Luigia, maestra, 46 v. S. Donato . . 995
Novelli Margherita, maestra, 46 v. S. Donato 995
Novelli Pietro, macell., 4 v S. Donato 648
Novellis Arturo, capo ufficio di Banca, 45 v. Gropello.
Novellis Filippo 30 v. Lagrange 85
Novello Dalia ved. Varaglia, pollame e selvagg., ang. via e p. Palazzo di Città 598

Oggero-Vernoni Luigia 5 v Aglié . *pag.* 42
Ogliani sorelle fu Carlo 44 v. Mazzini 98,440
Ogliani Annibale e Teresa, paste alim., 432 corso Reg Margherita 609
Ogliani Feder., sacerd., 49 v. Andrea Doria . 4009
Ogliani G. di Giacomo, camb. 6-77 25 v. Lagrange, al n. 29 *abit.* 349
Ogliani Genov. fu G. B. (eredi) 44 v. Lanzo 86
OglianiGius., bottaio 51 c. Moncalieri 402,405-08
Ogliani Gius. 36 v. Piffetti 425
Ogliani Gius., 99 c Giovanni Lanza 80,456
Ogliani Maria 45-70 14 v. Mazzini. . . 48
Ogliani Nat. ved. Boscassi 92 c. Giov. Lanza 80
Ogliani Pierina e Gius. di Federico 7 via Issiglio 84,144
Ogliani U., cambista 87-28 3 v. Venti Sett 349
Ogliara Carlo, sarto e barb., 21 v. Cigliano . 333,432
Ogliari Olimpia, 27 v. Vinc. Vela 830
Ogliengo Gio. Jan. e telerie p. Em. Filib. (merc. IV) 339
Oglengo Giusep.e in Gaude 43 v. Principessa Clotilde. 132
Ogliengo Lucia, modista, 442 c Reg. Margherita 328
Ogliengo Michele, 42 v. Donati 870
Ogliengo-Bosetti A., mode, 3 p. Carlo Felice . . 328
Oglietti F., calzolaio, 4 p. Bottesini 450
Oglietti G., merc.-sarto, 4 v. Carlo Alberto. . 335
Oglietti Pietro, farm., 3 c. Francia. 1077
Oglina Cipriano (Ditta), panier., ang. p. Em. Filib. e v. Bastion Verde 357,496
Ognibene, calzol., 27 v. Barolo 450
Ognibene Riccardo, materass., 78 v. Frejus . 435
Ohme Margh., stab. bagni, 8 c. S. Martino . . 435
Oitana Ant., latteria, 24 v. Revello 580
Oitana Dom., mercerie, 24 v. della Rocca . . 353
Oitana Maria, form. calz., 2 v. Princ. Tommaso 391,445
Okresek cap. Carlo e sor. 24 v. Morosini . . 408
Olagneo Clelia, sarta, 40 v. Gioberti 325
Oldrà Caterina, neg. frutta, 8 v. Giulio. . . . 605
Oldrà Gio. Batt., macell., 205 v. Nizza 648
Oldrino C., fabbr. astucci, 22 v. Barbaroux . . 391
Oletti-Signorelli Rosa, levatr., 78 strada antica Rivoli 439,1086
Oliaro Augusto, 15 c. Francia 1004
Oliaro Guglielmo, , medico chir. 41-49 33 v. Mazzini 703,884,1053-66-92-94
Oliaro-Sogno Emma, agiata 41-49 33 v. Mazzini.
Oliva A. e F., drapp. e lan., 42 v. S. Agostino . 339
Oliva Alb., , prof., 4 v. Pr. Tomm. 742,826-32-73,977
Oliva Antonio, 35 c. Vercelli 889
Oliva Delfina, leg. libri, 54 c. Alfacomba . . . 390
Oliva Enr., geom., isp. ferrov., 26 v. Mentana . 1450
Oliva Ferdin., segr., 4 v. Accad. delle Scienze. *abit.* 6 v. Princ. Amedeo 944
Oliva G. B., 24 corso Vercelli 889,1109
Oliva Giacomo 47 v. Ellero 66
Oliva Rodolfo, imp. dazio., 467 c. Vercelli . . 698
Oliva Stef., leg. libri, 8 v. Scuole, 47 v. S. Domenico e 35 c. Vercelli 388-90,829-47-49,905-06
Oliva Teresa, 35 c. Vercelli 829
Oliva Valent., , medico chir., cons. provinc., 82-47 100 c. Vitt. Em. II . 722-76-84-97 846-32,941-23-40,1066
Olivaro Carmela, nastri, pizzi e tulli, 14*bis* v. Pio Quinto 320
Olivazzo Franc., latteria, 14 v. Monferrato . . 580
Oliver Alfredo, imp. telegr., 44 v. Po . . . 1445
« *Oliver* » (macchina a scrivere) 15 v. PietroMicca 481
Oliveri con., stiratoria, 4 v. Ascoli. 347
Oliveri Bernardino, , 22 via Cernaia . . . 1229
Oliveri G., calzol., 10 v. dei Mille 450
Oliveri Giovanna vedova Bertole-Viale 86 c. Vittorio Eman. II 114-20
Oliveri Giulio, dott., 15 v. delle Scuole *p.* 945,1006
Oliveri Severo, 3 via Donati. 823
Oliveri-Coggiola Emilia, 3 v. Donati. . . . 823
Olivero con. 204 c. Reg. Margherita . . 476
Olivero frat. e sor. fu Vinc. 69 v. Venti Settembre 32,433
Olivero Aless. fu Greg. 24 v. Villarfocchiardo 480
Olivero Aless., , chir.-dent., 45 c. Oporto 839,1071
Olivero Aless. di Pietro e consorte 79 strada ant. di Rivoli 439,
Olivero Ang., ripar. macch. scriv., 42 v. Cavour
Olivero Ant., farmac., 2 v. Don Bosco . . . 1077
Olivero Carlo Giorgio, dott., 47 v. S. Quintino. . . 945,1006
Olivero Carlo, 39 v. Saluzzo 893
Olivero Caterina, fiorista, 4 c. Duca di Genova . 476
Olivero Caterina, mag. alim., 32 c. Ponte Mosca
Olivero Dom., fabbr. cappell., 469 str. Nizza . 329
Olivero Dom. fu Pietro 438 str. vic. Collegno
Olivero Egisto, 3 v. Castelnuovo 896
Olivero Erm., rag., rappr. 47-85 2 v. Po 546,1047
Olivero Ern. 80 v. Villafranca 780
Olivero Eugenio ing., 69 v. Venti Settembre. 61,425,1059
Olivero Fed., avv. 44-49 69 v. Venti Settembre 942
Olivero Filippo, impieg., 26 c. Napoli.
Olivero Fiorenzo, vinaio, 20 v. Vanchiglia . . 571
Olivero Francesca, latteria, 8 v. Chivasso . . . 580
Olivero Franc., calzol., 63 v. Nizza 456
Olivero Franc., mecc. 52-29 56 v. S. Donato 458-96
Olivero Franc., parrucch., 35 v. Vanchiglia. . 432
Olivero Franc. ved. Aime 86 c. Gio. Lanza . 80
Olivero Franc., drogh., 7 v Catania e 44 v. Pisa . 450
Olivero G. B., geom. rag., 8 v. Pietro Micca. 1046
Olivero G. B., parrucch., 38 v. S. Franc. da Paola 452
Olivero Giac., farm., rimp. 50 v. Venti Sett.. *abit.* 6 v. Legnano 793,1077-80
Olivero Giacinto, vinaio, 19 v. Venasca 571
Olivero Gio. Batt., mag. alim., 407 v. Morosini 593
Olivero Gio., alberg., 42 v. Cuneo 544
Olivero Gio., farm., 40 v. Orto Botanico . . . 1077
Olivero Gio., vinaio, 8 v. Vagnone. 571
Olivero Gio., prof. rag. geom. 40-69 8 via Pietro Micca 1008-45-46
Olivero Gio., caffett. 48-78 30 c. Vercelli . 555-56
Olivero Gius., 72 c. Reg. Margherita 1105
Olivero Gius., parrucch., 24 c. Regina Margh. 452
Olivero Gius., pesi e mis., 7 v. Bern. Galliari 497-99
Olivero Gius., tipogr. 20-96 v. Accad. Albertina ang. v. Des Ambrois 384
Olivero Gius., vinaio, 8 v. Gioberti 571
Olivero Gius. e Mottura Francesca coniugi 4 v. Belmonte 27
Olivero Luigi 848 str. Grugliasco-Moncalieri 84
Olivero Luigi, rag. Int. Finanza, 1 v. Andr. Doria 726
Olivero Luigi, mag. alim., 6 v. Bra. 593
Olivero Michele, lattoniere, 48 c. Parigi . . . 476
Olivero Oreste, capitano, 70 v. S. Secondo.
Olivero Ottavio, , 20 via Po.
Olivero Romolo, vernic., 9 v. Bernard. Galliari 369-98
Olivero Sec. e Canaveri Teresa coniugi 451 str. Revigliasco 438
Olivero Simone, farm., 4*bis* c. Brescia. . . . 1077
Olivero Vinc., , 38 v. Accad. Albertina . 866
Olivero Vinc., rivend. giorn., p. Solferino. . . 378
Olivero Vittoria, lanerie e telerie, p. Emanuele Filiberto (merc. IV). 339
Olivero Vittoria in Bongiovanni 500 str. Forni e dei Goffi (fr. Reaglie) 74

Norzi Ezechia, merc.-sarto 59-88 gall. Naz. *p.* 335
Norzi Ezechia fu Marco 373 v. Sappone 457
Norzi Geremia, , industriale, 42 Bernard. Galliari.
Norzi G., essenze liquori 52-43 7 v. Bodoni, *abitaz.*, 42 v. Bernard. Galliari. 556-57-73-74
Norzi Giacobbe, merc.-sarto, 32 v. Cernaia 335-36
Norzi Grazia Ida, dott.a, 42 v. Bern. Galliari.
Norzi Jachia, 6 v. Po.
Norzi Jona (eredi), negoz. stracci, 87 v. Madama Cristina 335
Norzi Leone, mercerie, 14 p. Statuto 353
Norzi S., fabbr. camicie, 40 v. Po 345
Norzi S., pellicc., 32 v. Po. 443
Norzi Severino, ombrell. 56-78 40 v. Po . 356
Norzi Todros, cambista, *abit.* 63-90 4 via S. Francesco da Paola 348
Norzi Zaccaria, commerciante, 2 c. Valentino.
Norzi G. e C., magl.-tel. 63-82 28 v. Cernaia 343-44
Norzi-Sacerdote Elena agiata, 4 v. S. Franc. da Paola.
Nosengo Vincenzo 50 v. Revello e 40 v. Roma 438
Nosenzo sor. fu Dom. 48 v. S. Donato . 448
Nosenzo Amilcare, tratt., 41 v Mazzini . . 550
Nosenzo Armando, vinaio, 30 v. Borgo Dora . 574
Nosenzo Carlo, neg vini, 25 v. Bologna . 565-71
Nosenzo Giacomo, Nazzareno e Natalina fu Bonifazio 57 v. Gioberti 79,470
Nosenzo Gius., 421 c. Reg. Margherita . . . 889
Nosenzo Ignazio, prod. vini, 34 v. Po . . 563-71
Nosenzo Leone e Maria 284 str. Cartman . 45
Nosenzo Luigi, 44 v. Giuseppe Pomba 895
Nosenzo Michele, geom., 36 c. Princ. Oddone . 728
Nosenzo Riccardo, geom., 36 c. Princ. Oddone 1043
Nosetti Natale, falegname, 8 v. Bellezia . . . 407
Nosetto Carlo, capo ufficio ferrovie, 27 v. Orto Botanico. 1450
Nota Annibale, , medico-chir. 15-30 8 viale Stupinigi 464,784-85,857 862-83,903,1066-72-453-59-229
Nota Augusto, rappres., 44 v. Plana. 512
Nota Camillo, avv., 67 c. Vittorio Emanuele II.
Nota Celio, , magg. medico, 60 v. Gioberti . 1066
Nota Gius., tipogr., 3 v. Princ. Tommaso . . 384
Nota Giuseppina in Batuello 282 str. Pianezza 47
Nota Luigi 46-56 41 v. Plana.
Nota Luigia in Celestino Nicola 3 v. Valeggio 170
Nota Maria 8 viale Stupinigi 464
Nota Vitt., mater. per ferrov., 44 v. Plana . 469,509
Notarbartolo march. Angelica n. Valvadore, 84 c. Re Umberto.
Notta Ferdinando, agiato, 2 v. Gaudenzio Ferrari.
Nova Carolina in Bergamasco G. B. 453 via Aosta 46
Novaira D. Michele, vice-rett. Osped. Suburb., reg. Tre Tetti 780
Novara coniugi, vinai, 44 v. Princ. Tommaso 574
Novara Ant., mediat., 2 v. S Tommaso . . 506-07
Novara Carlo fu Dom. capo mastro, 19 v. Monti 408,447
Novara Carlo, latton., 236 c. Moncalieri . . . 476
Novara Celestino, tratt., 32 v. Borgomanero . 550
Novara Cristina fu Gio 6 v. Casellette 47,424
Novara Dom., sac., cappellano al Cimitero gener. 687
Novara Elena, levatr., 16 v. Barbaroux . . 1086
Novara G., forn. per legat. 51-23 2 v. Ormea 391,442
Novara G., mag. alim., 39 c. Moncalieri . 565-93
Novara Gio., agiato, 7 v. Saluzzo.
Novara Gio., impr. trasp. 63-84 47 c. Moncalieri 547
Novara Gius. avv.-proc. 43-37 29 via Mazzini 98,1024-30
Novara Gius., impieg., 64 v. S. Secondo.
Novara Gius., panett., 2 v. Corio . . . . *pag.* 613
Novara Giuseppina, drogh., 53 v. Villafranca 439,593
Novara Maria, levatr., 5 v. Pal. di Città 791,884,1086
Novara Ottavia, vinaia, 488 c. Moncalieri . . 574
Novara Riccardo, commerc., 32 v. Borgo Dora 1429
Novara Sebast., vinaio, 54 v. Gioberti 574
Novara Secondo Michele, tratt., 212 c. Moncalieri 550
Novara e Risso, place. mel. 58-04 18 v. Campana 395,467
Novarese coniugi 74 v. S. Secondo . . . 452
Novarese frat., corrieri 59-36 5 v. Mazzini, 44 v. Roma, 32 v. Lagrange e 20-22 via Monte di Pietà. 520-21-23-25-26
Novarese frat. e sor. di Cam. 74 v. S. Secondo 445
Novarese sorelle fu Vinc. 43 v. Don Bosco 64
Novarese Elvira e Valentina fu Carlo 68 v. Morosini. 408
Novarese Francesco ed Agostino fu Carlo 5 v. Ascoli 49
Novarese Gio., sost. segr. di Procura Gen., 40 v. Drovetti. 745-46
Novarese Maddalena, vinaia, 4 c. S. Martino 574-93
Novarese Serafino, mag. alim., 402 c. Vercelli 593
Novarese Tancredi, impieg. daz. barr. Chieri (casa del Dazio). 699
Novarese Umberto , ing., ispett. ferr., 74 v. S. Secondo 445-52,1452
Novarese e Goria Maria coniugi 46 v. Rossana 443
Novaresio C., fabbr. maglierie, 30 c. Vercelli . 342
Novaresio Gio. Batt., preparatore Museo Zoologia, pal. Carignano 946
Novaresio Irene in Comba 25 c. Antonelli 46
Novaretti Maria, chinc.-merc., 33 v. Nizza. . 353
Novaretti Pietro, 56 v. Cialdini. 1033
Novaria Annibale, agiato, 45 c. Siccardi.
Novaria Giacinto 44 v. Benevagienna. . 28
Novaria Mario e C., fornit. industr. 43-33 4 v. Rossini 453-83
Novarina Francesca, latteria, 40 v. Canova. . 580
Novarina Gio. 52 v. Bava. 25,410
Novarina Gius., panett., 28 v. Pier Carlo Boggio. 643
Novarina Secondo fu Luigi 50-52 v. Bava 25,410
Novarina Secondo (Ditta), specchi e vetri, 45 v. Rosine e 37 v. Ospedale 373
Novarino Ant. mercante sarto, 42 v. Botero 335
Novarino Gio., macell., 45 v. S. Massimo . . . 648
Novarino Gius., avv. 29-01 8 v. Botero . . 1021
Novarino Gius., imp., 24 v. Bardassano . . . 816
Novarino Maria, ved. Gianotti 524 Rivoireddo 439
Novarino Natalina ved. Claretto 200 strada Bertolla. 30
Novarino Simone, macell., 45 v. Rocciamelone 648
Novarino Teresa in Boero 620 str. della Verna 177
Novaro Raff. Edoardo 17-23 *ufficio* 9 v. Nizza.
Novaro e C. laterizi, *uffic.* 17-23 9 via Nizza, *stabil.* Mirafiori 64,442
Novascone A., merc.-sarto, 4 v. S. Tommaso 333-35
Novelli frat., tipografi, 30 v. Padova 384
Novelli Dom., agente Magazzini Lafayette 47-66 68 c. Vitt. Em. II.
Novelli Felicina, drogh., 30 v. Padova . . 439-93
Novelli Gius., 5 v. Bellezia. 1033
Novelli Isidoro, vettur., 40 v. Rivalta. . . . 540
Novelli Luigi, ingegnere, 40 v. Sacchi . . 998,1039
Novelli Luigia, maestra, 46 v. S. Donato . . 995
Novelli Margherita, maestra, 46 v. S. Donato 995
Novelli Pietro, macell., 4 v. S. Donato 648
Novellis Arturo, capo ufficio di banca, 45 v. Gropello.
Novellis Filippo 30 v. Lagrange 85
Novello Dalia ved. Varaglia, pollame e selvagg., ang. via e p. Palazzo di Città 598

Oggero-Vernoni Luigia 5 v Aglié . *pag.* 42
Ogliani sorelle fu Carlo 44 v. Mazzini 98,440
Ogliani Annibale e Teresa, paste alim.,432 corso Reg. Margherita 609
Ogliani Feder., sacerd., 49 v. Andrea Doria . 4009
Ogliani G. di Giacomo, camb. 6-77 25 v. Lagrange, al n. 29 *abit.* 349
Ogliani Genov. fu G. B. (eredi) 44 v. Lanzo 86
OglianiGius., bottaio 54 c. Moncalieri 402,405-08
Ogliani Gius. 36 v. Piffetti 425
Ogliani Gius., 99 c Giovanni Lanza 80,456
Ogliani Maria 45-70 14 v. Mazzini. . . 48
Ogliani Nat. ved. Boscassi 92 c. Giov. Lanza 80
Ogliani Pierina e Gius. di Federico 7 via Issiglio 84,444
Ogliani U., cambista 87-28 3 v. Venti Sett 349
Ogliara Carlo, sarto e barb., 21 v. Cigliano . 333,432
Oghari Olimpia, 27 v. Vinc. Vela 830
Oghengo Gio., an. e telerie p. Em. Filib. (merc. IV) 339
Oghengo Giusep.e in Gaude 43 v. Principessa Clotilde. 432
Oglengo Lucia, modista, 442 c. Reg. Margherita 328
Oglengo Michele, 42 v. Donati 870
Oglengo-Bosetti A., mode, 3 p. Carlo Felice . . 328
Oglietti F., calzolaio, 4 p. Bottesini 450
Oglietti G., merc.-sarto, 4 v. Carlo Alberto. . 335
Oglietti Pietro, farm., 3 c. Francia. 1077
Oglina Cipriano (Ditta), panier., ang. p. Em. Filib. e v. Bastion Verde 357,496
Ognibene, calzol., 27 v. Barolo 450
Ognibene Riccardo, materass., 78 v. Frejus . 435
Ohme Margh., stab. bagni, 8 c. S. Martino . . 435
Oitana Ant., latteria, 24 v. Revello 580
Oitana Dom., mercerie, 24 v. della Rocca . . 353
Oitana Maria, form. calz., 2 v. Princ. Tommaso 394,445
Okresek cap. Carlo e sor. 24 v. Morosini . . 408
Olagneo Clelia, sarta, 40 v. Gioberti 325
Oldrà Caterina, neg. frutta, 8 v. Giulio. . . . 605
Oldrà Gio. Batt., macell., 205 v. Nizza 648
Oldrino C., fabbr. astucci, 22 v. Barbaroux . . 391
Oletti coniugi 78 str. ant. di Rivoli . . . 439
Oletti-Signorelli Rosa, levatr., 78 strada antica Rivoli 439,1086
Oliaro Augusto, 45 c. Francia 1001
Oliaro Guglielmo, medico chir. 41-49 33 v. Mazzini 703,884,1003-66-92-94
Oliaro-Sogno Emma, agiata 41-49 33 v. Mazzini.
Oliva A. e F., drapp. e lan., 42 v. S. Agostino . 339
Oliva Alb., prof., 4 v. Pr. Tomm. 742,826-32-73,977
Oliva Antonio, 35 c. Vercelli 889
Oliva Delfina, leg. libri, 54 c. Allacomba . . . 390
Oliva Enr., geom., isp. ferrov., 26 v. Mentana . 1450
Oliva Ferdin., segr., 4 v. Accad. delle Scienze. *abit.* 6 v. Princ. Amedeo 944
Oliva G. B., 24 corso Vercelli 889,1109
Oliva Giacomo 47 v. Ellero 66
Oliva Rodolfo, imp. dazio., 467 c. Vercelli . . 698
Oliva Stef., leg. libri, 8 v. Scuole, 47 v. S. Domenico e 35 c. Vercelli 388-90,829-47-49,905-06
Oliva Teresa, 35 c. Vercelli 829
Oliva Valent., medico chir., cons. provinc., 82-47 100 c. Vitt. Em. II . 722-76-84-97 846-32,941-23-40,1066
Olivaro Carmela, nastri, pizzi e tulli, 44*bis* v. Pio Quinto 320
Olivazzo Franc., latteria, 44 v. Monferrato . . 380
Oliver Alfredo, imp. telegr., 44 v. Po . . . 1445
« *Oliver* » (macchina a scrivere) 45 v. Pietro Micca 481
Oliveri con., stiratoria, 4 v. Ascoli. 347
Oliveri Bernardino, 22 via Cernaia . . . 1229
Oliveri G., calzol., 10 v. dei Mille 450
Oliveri Giovanna vedova Bertole-Viale 86 c. Vittorio Eman. II 144-20
Oliveri Giulio, dott., 45 v. delle Scuole *p.* 945,1066
Oliveri Severo, 3 via Donati. 825
Oliveri-Coggiola Emilia, 3 v. Donati. 825
Olivero con. 204 c. Reg. Margherita . . 430
Olivero frat. e sor. fu Vinc. 69 v. Venti Settembre 32,433-7
Olivero Aless. fu Greg. 24 v. Villarfocchiardo 480
Olivero Aless., chir.-dent., 45 c. Oporto 839,1074 1125
Olivero Aless. di Pietro e consorte 79 strada ant. di Rivoli 439-8
Olivero Ang., ripar. macch. scriv., 42 v. Cavour 484
Olivero Ant., farmac., 2 v. Don Bosco . . . 1077-8
Olivero Carlo Giorgio, dott., 47 v. S. Quintino. . . 945,1066
Olivero Carlo, 39 v. Saluzzo 82
Olivero Caterina, fiorista, 4 c. Duca di Genova . 87
Olivero Caterina, mag. alim., 32 c. Ponte Mosca
Olivero Dom., fabbr. cappell., 469 str. Nizza . 3
Olivero Dom. fu Pietro 438 str. vic. Collegno
Olivero Egisto, 3 v. Castelnuovo 82
Olivero Erm., rag., rappr. 47-85 2 v Po 546,
Olivero Ern. 80 v. Villafranca 1
Olivero Eugenio ing., 69 v. Venti Settembre. 64,425
Olivero Fed., avv. 44-49 69 v. Venti Settembre 142
Olivero Filippo, impieg., 26 c. Napoli.
Olivero Fiorenzo, vinaio, 20 v. Vanchiglia . . 574
Olivero Francesca, latteria, 8 v. Chivasso . . 586
Olivero Franc., calzol., 63 v. Nizza 450
Olivero Franc., mecc. 52-29 56 v. S. Donato 4
Olivero Franc., parrucch., 33 v. Vanchiglia. . 502
Olivero Franc. ved. Aime 86 c. Gio. Lanza . 80
Olivero Franc., drogh., 7 v Catania e 44 v. Pisa . 45
Olivero G. B., geom. rag., 8 v. Pietro Micca. 1067
Olivero G. B., parrucch., 38 v. S. Franc. da Paola 42
Olivero Giac., farm., rimp. 50 v. Venti Sett *abit.* 6 v. Legnano 793,4077-80
Olivero Giacinto, vinaio, 19 v. Venasca . . . 574
Olivero Gio. Batt., mag. alim., 407 v. Moros 593
Olivero Gio., alberg., 42 v. Cuneo 554
Olivero Gio., farm., 40 v. Orto Botanico . . . 1067
Olivero Gio., vinaio, 8 v. Vagnone. 574
Olivero Gio., prof. rag. geom. 40-69 8 via Pietro Micca 4008-9
Olivero Gio., caffett. 48-78 30 c. Vercelli . 550-50
Olivero Gius., 72 c. Reg. Margherita 1105
Olivero Gius., parrucch., 24 c. Regina Margh. 442
Olivero Gius., pesi e mis., 7 v. Bern. Galliari 1
Olivero Gius., tipogr. 20-96 v. Accad. Albertina ang. v. Des Ambrois 384
Olivero Gius., vinaio, 8 v. Gioberti 574
Olivero Gius. e Mottura Francesca coniugi 4 v. Belmonte 27
Olivero Luigi 848 str. Grugliasco-Moncalieri 86
Olivero Luigi, rag. Int. Finanza, 1 v. Andr. Doria 726
Olivero Luigi, mag. alim., 6 v. Bra. 593
Olivero Michele, lattoniere, 48 c. Parigi . . . 476
Olivero Oreste, capitano, 70 v. S. Secondo.
Olivero Ottavio, 20 via Po.
Olivero Romolo, vernic., 9 v. Bernard. Galliari 3
Olivero Sec. e Canaveri Teresa coniugi 434 str. Revigliasco 488
Olivero Simone, farm., 4*bis* c. Brescia. . . . 1027
Olivero Vinc., 38 v. Accad. Albertina . 866
Olivero Vinc., rivend. giorn., p. Solferino. . . 578
Olivero Vittoria, lanerie e telerie, p. Emanuele Filiberto (merc. IV). 339
Olivero Vittoria in Bongiovanni 300 str. Forni e dei Goffi (fr. Reaglie) 71

vero Franc. e figlio, calzol., 74 str. Lanzo *p.* 450
vero e Francesia, trasp., 33 v. Borgo Dora . 547
vero G. Franc. e C., biancherie 82-51 54 v. Venti Settembre 339-42-44
vero-Colombo Maria, sarta, 44 v. Genova . . 325
ero-Monchiero Bianca, maestra mun., 4 via S. Donato. 978
etti frat. e sor. fu Biagio 133 str. Bertolla 29,30
etti Agostino. 2 v. Accad. delle Scienze 889-90
etti Alb., medico chir., 20 v. Mazzini 1066-73
etti Ang., 5 c. S. Martino.
etti Antonio, impresario trasporti 86-12 35 c. Principe Oddone 547
tti Ant., spediz. Dock « Torino-Dora » pad. *A*. 549
ti Augusto fu Marco Lazz. 368 strada Bellardo, *abit.* 19 v. della Rocca . . 26,854
tti B., pizzic., 140 str. Bertoulla 600
ti Biagio fu G. B. 177 str. Cascinotto 29,46
tti Bonaiuto, medico chir. 28-63 4 via Massena 788,1066-72-246
ti Carlo, 42 v. Roma 874
ti Ces., commiss. in granaglie, 20 v. Mazzini. 540,607
i Corilla, telegr., 6 p. Solferino . . . 1447
ti Enc., pittore, 6 v. Lungo Po . 1033-55
i Ernestina ved. Ottolenghi, 62 c. Vitt. Em. II.
i Faustina, prof.a, 6 p. Solferino. . . 853-54
i Gino, avv.-proc., vice-pret. concil. *abitaz.* 88-24 20 v. Ottavio Revel, *ufficio* 36-97 44 v. Assarotti . . 432,635 740-44-47,863,1024-30-94-134-44-209-24 1224-25-26-34
Giulio Jachia avv., 105 str. Superga 464
Gius., banco lotto, gall. Geisser . . . 732
Guglielmo, ingegnere 5-51 9 via Mad. Cristina. 950,1039
lona, impresa foraggi 13-98 24*bis* Carlo Alberto.
C. ing. e C. (Ivrea), macch. scrivere, 5-35 45 v. Venti Settembre . . . 484
Alb., avv. 14-73 6 v. Maria Vittoria 799,845,1024
Beatrice in Savarro 29 c. Spezia . 462
Felicina, 31 v. Artisti 847
Gio., offic. mecc. e *garage*, 40 piazza Montebello. 486-94
Vincenzo, uffic. giud., 75 v. Mad. Cristina 749
di Vernier conte Carlo, dott., pubblicista. cons. com., 18 v. dei Mille . 427 664-79-80,740-44-73,828-44,900-01-80 1089-140
Vernier conte Cesare, 48 v. dei Mille. 664
di Vernier conte Deodato, 18 via Mille 664
Vernier nob. Enrichetta in Annibaldi Rossi, 4 v. Vanchiglia 664
Vernier cont. Teresa nata Salino, v. dei Mille 664,828,980
zzi Gemma, maestra mun., 27 corso Oddone. 978
maestro mun., 32 c. Farini . . . 979
di Cavalli d'). falegn., 45 v. Superga . . . 400-07
e A., fabbr. pianof., 71 v. Nizza 490-01
Gio. ed Anna 49 v. Angiolino . 45
gi, falegname, 3 c. Brescia 407
leo. tratt., 47 p. Statuto 550
vinaio, 8 v. Valperga Caluso . . 574
mecc., 49-12 12*bis* c. Duca di Ge- 457,1137
ved. Richetti 37 v. Bava . 21,25
vinaia, 3 v. Thesauro. 574

Olliveri Bernardino fu Marc. 31-64 22 v. Cernaia, *villa* 230 str. Val S. Martino superiore . . . . . *pag.* 472-73
Olliveri Cristina ved. Marchis 51-63 44 via Cernaia 65
Olliveri Leop., prof., 6 v. Maria Vittoria.
Olliveri Ott., avv., 229 str. S. Anna 32,433-72
Olliveri-Siccardi Luna, 40 v. Maria Vittoria . . 782
Ollivero coniugi, droghieri, 27 c. Ponte Mosca 439
Ollivero frat., pellami e calzature, 7 e 9 v. Basilica, *cuoiificio* 45 v. S. Pietro in Vincoli 441-42
Ollivero Bartol., 7 v. Basilica, *abit.* 5 v. Alpi 441 442,4243
Ollivero Eug., geom., 23 v. Superga . . . 4043
Ollivero Gio., della Ditta Ollivero frat., 7 via Basilica, *abit.* 7 v. Schina.
Ollivero-Cassulo Maria, maestra mun., 3 v. Alpi 974
« *Ollomont* », Soc. Anon. 5-94 44 c. Firenze. 422 423,1199
Olmeda Franc., 44 p. Gran Madre di Dio . 1045
Olmi Enrico, contr. offic. carte valori, 45 via Valperga Caluso. 735
Olmo Carlo, calzol., 3 c. Palestro 450
Olmo Carlo Pietro fu Bart. 324 str. Nizza . 442
Olmo Dom., neg. legna, 4 v. Cibrario 409
Olmo Gio., tintoria, 3 c. Duca di Genova . . 349
Olmo Franc., prof., 39 v. Po 1007
Olmo-Vigo Angela, maestra mun., 44 v. Princ. Tommaso. 985
Olocco coniugi 102 v. S. Secondo 432
Olocco frat., birreria, 8 p. Vitt. Em. I . . . 560
Olocco Edoardo, neg. velocipedi angolo p. Solferino e 24 v. Alfieri 432,490
Omboni Carlo, impieg. ferrov., 40 v. Mazzini.
Omedè C., tratt., 7 v. Valperga Caluso. . . . 550
Omedè Luigi, merc., 48 v. Genova e 3 v. Milano . 343
Omedè Pietro, panett., 36 v. S. Secondo. . . . 613
Omegna A., drogh., 67 v. Gioberti 439
Omegna Bern., neg. vino, 46 v. Monte Rosa . . 574
Omegna Felicia, 22 p. Eman. Filiberto 967
Omegna Fil., pittore, 66*bis* v. S. Donato. . 932,1033
Omegna Giovanna, drogh., 98 str. di Lanzo . . 439
Omegna Gio. tratt., 47 v. Vittoria . . . 482,550
Omegna Rob., miniat., 54-81 48 v. Michelangelo. 1054-209
Omegna Sinforosa ved. Moriondo 28 via Bidone. 31,93
Omodei Ca lo Aug., 24 v. Saluzzo 902
Omodei Gio., calzolaio, 8 v. Mazzini 450
Omodei Pier Attilio, avv.-procur., 3 9 via Assarotti 838,1024-30
Omodei-Zorini Gius., 49 c. Siccardi . . 1113-15-205
Omodeo Adolfo, pizzic., 7 c. Duca di Genova. . 600
O. M. S. (V. *Officina Macchine Scrivere*).
Oncieu (D') de Chaffardon nob. Alex. ved. nata Richetta di Valgoria, 55 v. Po 664
Oncieu (D') de la Bâtie cont. Emilia, vedova, n. Bianchi, 29 v. Pastrengo 664,794
Oncieu (D') de La Bâtie de Seyssel nob. Beatrice in Radicati di Marmorito, 32 via Maria Vittoria. 664
Oncieu (D') de La-Bâtie-de-Seyssel cont. Ernestina nata Suardo, 6 v. Lungo Po 664,808-35
Oncieu (D') de La-Bâtie-de-Seyssel conte Paolo, ten.-gen., senat., 6 v. Lungo Po. . . 624-32 634-64,915,1128
Oneglia Antonino, 5 c. Oporto 1215
Oneglia E., cartol., 8 p. Vitt. Eman. I. . . 390-91
Oneglio Agostino, rappr., 43 v. Bellavista. . 543
Oneglio Edoardo, materass., 43 v. Princ. Am. 435
Oneglio Gio. 9 v. Gauna 76
Oneglio Ignazio, ragion., 88 c. Gio. Lanza 997,1046

Oneglio Nicola, rappr., 44*bis* v. Barolo. . *pag.* 513
Oneglio Piero, rag., 43 v. Bellavista. 4046
Onesti Francesco, caffè, 24 v. Vigone . . . 354-74
Onesti Lino, ing. ispett. ferr., 74 c. Siccardi 972,1152
Onesti Severino, mag. alim., 428 v. Cigna . . 593
Onetti Luigi [tel] professore, pittore, *studio* 2 v. Accademia Albertina, *abit.* 51 via Ormea. 415,924,1053
Onnis-Delicati Emma, 74 v. Librario 857
Onore-Balla Gio., dott.-proc., 8 v. Consolata. 4030
Opera Balnearia G. P. Meille, 45 v. Pio Quinto . 855
Opera dei Laboratori per le ragazze povere, 22 v. Nizza 900
Opera della Maternità [tel] 15-35 44 v. Ospedale 447,801
Opera della Mendicità istruita [tel] 21 via S. Massimo 15,27,74,75 80,447-29-43-49-59,844
Opera della Provvidenza (Educatorio femm.) [tel] 1-84 25 v. Venti Settembre . 47,475
Opera di assist. agli operai emigrati in Europa. 25 v. Bogino. 860
Opera istruz. e benef. spazzacamini, 42 via Arcivescovado. 843
Opera Naz. dello scaldarancio (Sez. Piemontese), 2 v. Allioni 910
Opera Naz. di Patronato « Regina Elena », 34 v. Zecca. 807
Opere Pie:
Abram e Stella Fubini (coniugi Treves), 7 v. S. Anselmo 854
Baliativo 6-90 27 v. Cabotto 802
Barolo [tel] *Direz.* 1-73; *Istit. famiglie operaie* 61-70; *Istit.* 35-51 16 via Consolata . . . 24,35,37,38,39,415-39-53-58 806,1006-07
Cerutti, 5 vic. S. Maria 906
Gaia [tel] 9 v. Roma 144,843
Lotteri [tel] 32-02 24 v. Villa della Regina 479 807,1006
Parroci vecchi ed inabili, 42 v. Arcivescovado 774
San Luigi [tel] 89-21 40 v. S. Chiara, 18-17 (Fre Tetti). 29,63,75,77,80,144-30-47-53,779
S. Paolo [tel] 28-34 v. Monte di Pietà 19,22,35,55 75,77,406-13-28-75-79-82-85,784-84,803-05-49 1469
Capo servizio ragioneria 14-95.
Educat. Duch. Isabella 8-72.
Direttore gener 9 67, *abit.* 84-94.
Segreteria 9-19.
Economo e custode 6-27.
Succursale num. 1 3-66 4 v. B. Galliari.
» » 2 5-20 1 v. Bava.
» » 3 73 156 c. Reg. Margh.
» » 4 9-48 46 v. Duch. Jolanda
» » 5 86-79 46 v. Massena.
» » 6 85-93 c. Ponte Mosca ang. v. Carmagnola.
» » 7 2-54 1 v. And. Provana
Viretti [tel] 39 v. S. Quintino . 64,67,427-51,849
Unite (banco di benef.) 34-57 3 v. Botero . 852
Operti Cand., detective 58-98 9 v. Mercanti . 507
Operti Carlo, ing., prof., 14 v. Lagrange. . . 1039
Operti Cesare, vern. e colori, 3 v. Ariosto . 368,422
Operti Dom., uffic. giudiz., 9 v. Casalborgone 747
Operti Gio. fu Matteo [tel] 8 v. Romani . 442-78,934
Operti Gio., ombrell., rimp. al 43 v. Pal. di Città . 357
Operti Giusª in Favero [tel] 400 v. S. Secondo . 452
Operti Guido, avv. proc., *studio* 54-85 3 corso Vinzaglio, *abit.* 8 v. Romani . . 1024-30-425
Operti Matilde, profª musica, 8 v. Ormea . . . 973
Operti Pier Franc. [tel] prof., 47 v. Lamarmora. 86
Operti Pietro, 3 v. Ariosto. 1436
Operti Zaverio (Ditta), calce e cem. 33-20 3 v. Ariosto. . . . . *pag.* 413-14-2
Operti Zaverio fu Leone [tel] 98 str. Cavoretto-Moncalieri 4
Operti-Gramantieri Margh., prof., 47 v. Lamarmora 903
Operti-Turletti ved. Elisa, agiata, 46 c. Vitt. Em. II.
Operto Ant., legna e carb., 26 v. Bern. Galliari 406
Operto Ernesto, 2 v. Gio. Berchet. 8
Operto Lor., negoz. e rappres., 7 c. Siccardi.
O.P.E.S. (V. *Officina Poligrafica Edit. Subalpina*).
Opessi Ant. (Ditta) [tel] pesi e misure, *fabbrica* 3-94 802 viale Stupinigi, *neg.* 10-76 54 v. Venti Settembre. . . . 434-64,395,4
Opessi Anf., industr. 34-58 25 c. Sommeiller.
Opessi Emilio, *abitaz.* 27 07 4 v. Filangeri *ufficio* 26 v. Michelangelo 3
Opessi Franc., velocip. 55-13 6 v. Pio Quinto e 7 v. Goito 1
Opessi Gio. [tel] 3-40 33 v. Mad. Crist. 434,44
Opezzi Ottaviano, impieg. [tel] 10 v. Po . 40,9
Opezzo Franc., segr., 45 v. Donizetti . 785-90,8
Opezzo Paolo, 7 v. Bava 7
Opificio Barese degli alcools 42-68 10 c. Re Umberto; *magazz.* 81-88 Docks Torino-Dora. 426
Opificio militare vestiario ed equipaggiamento, 10-79 6 v. Ricasoli 737
Opizzoni (*vedi* Rati).
Oppezzo Enr., farm. 86-24 124 c. Vitt. Em. II 4077 4080
Oppezzo e Gilardino, farm., 124 c. Vitt. Em. II 4080
Oppi Rosina in Clintio, mag. alim., 27 v. A. Sa
Orasi Alberto, ing., 44 v. Filangeri . . 4039-495
Oratorii:
Israelitico, 42 v. Pio Quinto 854
della Natività della Vergine Immacolata, 406 v. Nado 819
Maschile della Parr. Immacolata Concezione, 10 v. Saccarelli.
Ricreat. e Lab. Sacro Cuore, 4-6-8 v. Demonte e 49 v. Molinette 822
Ricreatorio di S. Felice, 8 v. Giusti 824
Sacro Israelitico, 42 v. Pio Quinto 854
S. Giuseppe, 39 v. Saluzzo 849
Salesiano [tel] 80-58 32 via Cottolengo 21-59 laboratorio Garbellone . . . 39,840
Sant' Agnese, 3 v. Saccarelli.
S. Martino [tel] 4 v. Aosta 8
Orbitello Sebast., 52 v. S. Quintino 8
Orcese Gius., impieg., 34 v. Vinc. Vela.
Orcese Gius., negoz. mobili, 3 v. Duch. Jolanda
Orcorte Fortunato [tel] 45 v. S. Rocchette
Orcorte Gio., bendagg., 5 v. Palazzo Città
Ordine dei Farmacisti della Prov. Torino 3-48 7 v. Assarotti.
Ordine dei Veterinari, 52 v. Nizza 1087
Ordine Mauriz. [tel] 7 str. Stupinigi 66,93 400-27 464,1080
Ordine dei Medici della Provincia 58-27 46 v. dei Mille. 407
Ordine di Ingegneri ed Architetti 13 20 Galleria Nazionale, scala *A* 1035
Ordini Religiosi femminili (vedi *Suore*).
Ordini Religiosi maschili:
Barnabiti, 5 v. Orfane 770
Cappuccini, Monte Cappuccini, 36 v. Nizza e Madonna di Campagna. 770
Domenicani, 2 v. S. Dom. e 44 v. Bellezia. 770
Dottrinari, 33 v. Palmieri 770
Frat. Scuole Cristiane, 42 v. Rosine
Frati minori, 49 v. S. Quintino, barr. S. Paolo Chiesa Mad. Angeli, Chiesa S. Tommaso 770

Ordini Religiosi maschili (segue):
Gesuiti, 28 v. Barbaroux e 9 v. Arcivescov. *p* 770
Ministri degli inf. o Camillini, Chiesa S. Gius. v. S. Teresa 770
Oblati di Maria, Chiesa S. Franc. d'Assisi v. Genova 770
Preti della Missione, 19-24 v. Venti Settembre 770
Rosminiani, 2 v. Chisone 770
Sacramentini, Chiesa S. M. di Piazza . . . 770
Salesiani, Chiesa S. Giov. Evang., 32 via Cottolengo e Valsalice 770
Servi di Maria, p. S. Carlo e 227 c. Moncalieri 770
Orea Luigi fu Franc. [tel] 9 v. Venasca . . . 474
Orecchia Attilio 83-00 94 v. S. Secondo.
Orecchia Attilio, gerente la Ditta Rebora, Beuf e C. « Underwood » 28-42 4 v. Cavour.
Orecchia Carmen, insegn., 7 p. Mad. Cristina . 995
Orecchia Fiorentina, neg. vino, 14 v. Buniva 565,603
Orecchia Franc. di Ant. [tel] industria stracci. 680 str. del Pascolo. 424,341-55
Orecchia Gius., med.-chir., 45 v. Goito. 790,1066-113
Orecchia Prospero [tel] 30 str. Mongreno . . . 405
Orecchia Sebastiano, legna e carb., 7 v. Viotti. 409
Orefice Erasmo, impieg., 8 v. S. Franc. Paola . 954
Orefici Alberto, maestro di musica, 46 v. Venti Settembre 973
Oreglia Ant., impieg., 47 v. Lagrange.
Oreglia Ant. Pietro, avv.-proc., 22 v. Genova, *ufficio* 45-38 46 v. Orfane . . . 1022-30
Oreglia Bern., parrucch., 59 c. Tassoni 432
Oreglia Gio., impieg. telegr., 47 c. Oporto. . 4147
Oreglia d'Isola nob. avv. Vitt. [tel], 39 v. Carlo Alberto 664,1174
Oreglia di S. Stefano nob. Amalia n. Gibellini [tel] 86-18 29 v. Pastrengo 400-24,664,822-45
Oreglia di S. Stefano bar. Enrichetta n. Galateri di Genola [tel] 45 v. Tiziano . 467,664
Oreglia di S. Stefano nob. Feder., ✻, [tel] avv., segret. Ord. Mauriziano, 44 v. Librario . 628-64
Oreglia di S. Stefano nob. Gabriele 86-18 29 v. Pastrengo 664
Oreglia di S. Stefano nob. Gius., 44 v. Cibrario . 664
Oreglia di S. Stefano nob. Luigi, 49 v. della Rocca 664 1098-439
Oreglia di S. Stefano bar. Tancredi, 45 via Tiziano. 664
Oreiller Gius., macell., 9 p. Em. Filiberto . . 648
Orelli Achille, dir. ristor., ang. v. Lagrange e c. Vitt. Em. II 549
Orengo march. Antonio 89-52 3 v. Fabro.
Orengo Delfina ved., mag. alim., 4 v. Goito. . 593
Orengo nob. Eugenia, 7 v. Napione. 675
Orengo march. Margh. n. Negro, 7 v. Napione . 675
Orefice Serafino, ispett. deman., 42 v. S. Secondo.
Orfanotrofio delle Giuliette (Opera Pia Barolo), 20 v. della Consolata. 807
Orfanotrofio femminile, 44 v. delle Orfane . . 842
Orfanotrofio Israelitico 28-89 43 v. Orto Botanico 854
Orfi G., ing. 48-37 *8est* c. Vitt. Em. II 850,1039
Orfi frat. fu Michele [tel] 4 v. Venasca . . 474
Orfi Edoardo, macell., 34 v. Vanchiglia . . . 648
Orfi Fedele, barc., 650 str. del Pascolo . . . 344
Orfi Maria di Gio. [tel] 239 str. Cartman . . 45,109
Orfi Rosa fu Mauro [tel] 29 v. Albugnano . . 43,37
Oriani Gius. [tel] impres. 39-75 26 v. Burdin, *abitaz.* 414 v. Ormea . 38,65,115,416-47,751 857,1233
Oriani Scalandro Petronilla, agiata, 45 v. Mad. Crist.
Orico Erminia, calzol., 20 v. Aglie 450
Orieni Pietro, fabbr. mobili, 75 c. Principe Oddone. 397,407
Orifici-Pia Giuseppina, scrittrice, 3 v. Zecca *p* 1099
Orifici Domenico, rag., 3 v. Zecca 4046
Origlia coniugi [tel] 264 c. Vercelli 477
Origlia coniugi, profum., 44 v. Berthollet . . . 429
Origlia frat. e sor. fu Pietro [tel] 33 v. Lagrange . 85
Origlia Adel. in Bianco [tel] 45 v. delle Rosine . 92
Origlia Carlo [tel] ing. (Roma). 85
Origlia Carlo, museruole, 32 v. Cernaia . . . 356
Origlia Clemente [tel] 273 str. Cartman. . . . 45
Origlia Gasp. di Gio. [tel] 374 str. vic. Val Patonera. 171
Origlia Gius., 44 v. Vitt. Amedeo II 876
Origlia Giuseppina in Conti [tel] 156 dalla strada Vercelli 477
Origlia Luigi, liquor., 4 v. Finanze. 557
Origlia Luigi, [tel], 3 v. Giusti e 6 v. Arcivesc. 1214-20
Origlia Natale, rag., 65 v. Venti Settembre . 4046
Origlia Oreste, falegn., 23 v. Accad. Albertina 407
Origlia Paolo, latteria, 445 v. Cesana 580
Origlia Pietro, 9 v. Cosseria. 795
Origlia E. e C., ricam., 2 v. Romani. . . . 350-65
Origlia L. e C. (Ditta), deposito turacc. 2-46 6 v. Arcivescovado. 426
Origlia-Rava Ang., maestra mun., 44 v. Susa. . 980
Orioli Aristide, parrucch., 5 c. Reg. Margherita. 432
Orioli-Folicaldi Giulio, parrucch., 30 v. Cellini 432
Orione frat., mob. in legno, 49 v. S. Massimo. 397,407
Orione Giuseppe, 9 v. Donizetti. 893
Orione Giuseppe, vetraio, 45 v. S. Chiara 366-73
Orla Domenico e Maria fu Luigi [tel] 18 via Altessano 44
Orla Elia fu Giulio [tel] 29 v. Balangero . . . 24
Orla G. B. [tel] 23 v. Balangero 24
Orlandi Aldo, pubblicista, 27 c. Re Umberto. 1088
Orlandi Ces., med.-chir., 36 c. Pr. Oddone . 755,868 1066
Orlandi Giov., viaggiatore comm., 47 v. Massena.
Orlandi Italo, parrucch., 8 p. Statuto 432
Orlandini Carolina n. Vigna [tel] 4 v. S. Simone 453
Orlandini Dante, pellicole cinemat. 46-54 43 v. Nizza. 461
Orlandini Orlando, ing., imp. mun., 4 v. San Simone 690,1039-44
Orlandino Gius., scult. in legno, 5 v. Biamonti 394 1238
Ormea (*vedi* Ferrero d').
Ormea Francesco, 44 v. Chivasso 889
Ormea G., cambrat. pelli, 22 v. S. Agostino . 444
Ormea Gio., rifinitore pelli, 9 v. Chivasso . 444
Ormea Margherita, drapp. e lan., 4 v. Milano . 339
Ormea Pietro, neg. legna e *stallaggio*, 38 corso Vercelli 409,537
Ormezzano Adolfo, geom., 24 v. Valeggio . 4043
Ormezzano Caterina fu Gius. [tel] (Varallo Sesia) 23
Ormezzano Savino fu G. B. [tel] 28 v. Giacinto Collegno 475
Ornato Mario, 9 v. Goito 896
Ornavasso (*vedi* Visconti d').
Oro Luigia in Bianchi [tel] 32 v. Mazzini . 98-437
Orotelli Emilio, sarto, 44 v. Buniva. 333
Orrigo Gio., [tel], med.-chir. 45 v. Nizza . . 4067-73
Orru Pietro, [tel], sost. segr., 45 v. Zecca . . . 745
Orsello Gius. [tel] capo mastro, 14 v. Guastalla 48,447
Orsi Aless., strum. ottica, 3 v. Po 462
Orsi nob. Alessandrina, 37 v. Garibaldi . . . 664
Orsi nob. Carlo, colonn., 32 c. Vittorio Emanuele II 664
Orsi nob. Delfino, [tel], comm. dell'Ord. della Legion d'Onore di Francia, prof. pubblicista 25-63 37 v. Garibaldi e 6-62 42 v. Quattro Marzo . . 664,744,896,1088
Orsi cont.ª Emma n. Sanino, 40 c. S. Martino . 664
Orsi nob. Enrichetta, 40 c. S. Martino 664

Orsi Gius., ✕ **avv.**, 32 v. S. Chiara *p.* 747-98,1022
Orsi Gius. fu Ant. 365 v. Sappone 457
Orsi nob. Laura n. Cordero di Montezemolo, 32 c. Vitt. Eman II. 664
Orsi Livia, pittrice, 23 p. Vitt. Eman. I. . . 4033
Orsi Luigi, medico oculista, 47 v. Venti Settembre 789-90,839-40,900,1067-73
Orsi Martino, tratt., 5 v. Barbaroux 550
Orsi Pietro, tratt., ang. v. Accademia Albertina e Principe Amedeo 552-97
Orsi conte Vittorio, 40 c. S. Martino. 604
Orsi e Gianotti, tratt., 34 v. Carlo Alberto . 553
Orsini A. (Ditta), termosifoni, 46 v. Morosini . 420
Orsini Angelo, 22 v. Campiglione. 889
Orsini Ant., tappezz., 43 v. S. Massimo. . . . 374
Orsini Celestina, profum. 81-11 84 c. Vittorio Emanuele II 429-34
Orsini Claudio, 4 v. Brindisi 872
Orsini G. B., impiegato Prefett., 43 v. Arsenale.
Orsini Gius. e consorte 2 v. Candelo. . . 44
Orsini Gius., drogh., 62 v. Aosta. 439
Orsini Mario, disegn., 8 v. Berthollet . . 700,1035
Orsini Rita, modista, 3 v. Princ. Tommaso. . . 328
Orsini Vinc., 6 v. S. Benigno 848,1427
Orso, corriere, 30 v. Mercanti 521
Orso Carlo rag., neg. ferram. 12-17 10 v. Susa ang. v. Beaumont 25,465,468,741 733,943,1439-227
Orso Carolina ved. Crotta, direttr. Asilo, 8 via Legnano 845
Orso Pietro Gio. 60-69 9 v. Baretti.
Orsolano Annetta, maestra mun., 67 v. Nizza . 986
Orsolano G. B. fu Lor. 67 v. Nizza. . 444-41
Orsolini Gaetano, prof., 34 v. S. Giulia. . . . 973
Orsucci e Guidi, tratt., 42 v. S. Chiara. . . . 552
Orta Andrea, imp. munic., 8 v. Scuole 685
Orta Fed., prof. ragion. 87-36 40 v. Garibaldi 963 4044-45-202-49
Ortalda Celestina, **tintoria**, acc. al 34 v. S. Giulia 349
Ortalda Elisab. ved. Bocca 203 str. Lanzo 86
Ortalda Gius. e figlio Pietro 432 str. di Lanzo 87
Ortalda Maria ved. Bocca, tratt., 203 str. Lanzo 550
Ortalda Mario, mag. alim., 8 v. Porta Palatina . 593 600,1140
Ortalda Pietro, macell., 432 str. di Lanzo . . 648
Ortalda Severina in Brosio 37 v. Oropa . . 446
Ortalli Mario, drogh., 3 v. Vigone 439
Orto Botanico 12-85 Castello del Valentino 947
Ortolani Adamo, panett., 27 c Valentino. . . 643
Ortolani Augusto, prof., 4 v. Marenco 963
Ortolano Domenico, velocip., 46 c. Orbassano 490
Ortolano Lor. fu D. 473 str. del Campagnino 40
Ortombina Gaet., tabacc., 29 c. Princ. Oddone . 729
Ortona Giulio, ten artigl., 3 v. della Zecca . . 955
Ortore (Ditta), specchi, 24 *bis* v. S. Donato . . 373
Ortu Franc., velocip., 43 v. Nizza. 490-94
Oryx-Garage 49-38 20 corso Sommeiller e 34 c. Re Umberto 494
Oseglia sor. 220 str. Bertolla 30
Oseglia Francesca ved. Necco 199 str. Bertolla 29
Oseletto Secondo fu Ant. 264*a* str. di Lanzo 87
Osella Carlo, insegnante, 52 v. S. Chiara . . 1000
Osella Enrico, agente, 73 *bis* v. Gioberti. . . 1040
Osella Giov. ved. Agnello, pizzic., 127 c. Casale . 593
Osella Gius., macell., 48 v. S. Secondo. . . 648
Osella Gius. e consorte 33 v. S. Bernardino 446
Osella Gius., mag. alim., 17 v. Gioberti . . . 593
Osella Giuseppina, mag. alim., 632 viale Stupinigi 593
Osella Gugl., vetrerie, 404 v. Nizza . . . 374,468
Osella Lorenzo, macell., 54 v. S. Donato . . 648
Osella M., merc.-sarto, 62 v. Mad. Cristina. . . 333
Osella Maddal., drapperie e lanerie, p. Eman. Filiberto (m-rc. IV) . . . . . *pag.* 33
Osella Margh. ved. Bajetto, drogh., 5 v. Gerdil 4
Osella Orazio, impieg., 45 c. Re Umberto. . 44
Osella V., latt. gassista, 205 v. Nizza. . . . 4
Osello Giusto fu Franc. 92 v. Nole . 143-
Osenda Gius., 88 v. Villafranca 8
Osenga Gius., ca. pell., 4 v. Monginevro . . .
Osenga O., parrucch., 443 c. Vercelli . . . 4
Osimo Massimo, avv., 45 v. S. Giulia. . . . 1
Osimo Olga, telegr., 20 v. Princ. Amedeo . . 4
Osnengo frat. e sor. fu Gius. 390 str. Moncalieri 40
Osnengo frat. e sor. fu Secondo 4 via Calvo 39,79,92
Osnengo-Isola Cristina in Bianchi 54 via Madama Cristina . . . . . *Ospedali:*
Amedeo di Savoia 83-36 126 corso Allacomba 12-31 *uff. igiene mun.* 44,68
Carmagnola 42
Cottolengo 16-42 14 v. Cottolengo 44-45,17,25,29-30,50,59-68,430-39-40 149-50-51-6
Cronici di Fossano 2
Evangelico 36 v. Berthollet 28
Infantile Regina Margherita 3-91 30 v. Leonardo da Vinci 15-30 chir. prim., 8 viale Stupinigi . . . 35,79,88
Infermi in Santhià 2
Maria Vittoria 8-84 72 v. Cibrario 36-08 *abit.* del Pres. 4 v. Po . . 54,98 107
Mauriziano Umberto I 20 e 30-05 46 c. Stupinigi. 435-64,759-77
Militare 15-11 e 25-36 *direz.* 42-38 c. Vinzaglio 8
Nuovo (Martini prof. Enr. dirett propriet.) 51-52 48 c. Ferruccio 69,428,785
Oftalmico 8-36 49 v. Juvara . . 29 783
Omeopatico 3-08 46 v. Orto Botanico . . 7
S. Giovanni *port.* 5-40 *Direz.* 28-40 e 23-09, farmac. 53-72 pensionati prima categ. 56-07 cure ambulatorie accett. ammalati 64-17 36 v. Ospedale. *casa di convalescenza* 18-49 34 str. S. Vito . 44,29,40,50,447-24-47 456-57-84,776,805
S. Lazzaro 1-99 14*bis* c. Cairoli . 39,9
S. Luigi 89-21 40 v. S. Chiara 18-17 (Tre Tetti) . 29,63,75,77,80,444-30-47-3
S. Salvario, 44 v. Nizza 2
Ospedali Militari Ausiliari pel periodo di guerra
Clinica militarizzata (chirurgia) 5-40 36 v. Ospedale 7
Clinica militarizzata (oculistica) 8-36 47 v. Juvara 7
Clinica militarizzata (medicina) 3-12 47 v. S. Massimo 7
Clinica militarizzata (medicina) 5-40 36 v. Ospedale 7
Clinica militarizzata (otorinolaringologica) 5-40 36 v. Ospedale 7
Colonia Francese 20-15 6 c. Reg. Margh. 7
Croce Verde 27-63 26 c. Ponte Mosca 7
Lamarmora 4-95 barr. di Orbassano 7
Maria Laetitia (*Croce Rossa - Chirurgica*) 41-65 9 v. Meucci. 9
Mauriziano 20 e 30-05 viale Stupinigi . . . 7
Michelin 86-42 55 v. Livorno 7
Pietro Micca 18-99 v. Sebastiano 7

Ospedali Militari Ausiliari (segue):
Regina Margherita Ospizio di Carità 27-90 str. Stupinigi . . . . . *pag.* 759
Vittorio Emanuele III (*Croce Rossa-Medicina*) 26-26 41 v. Madama Cristina. 759
Vittorio Emanuele III (*Cottolengo*) 84-70 3 v. Cirie 759
Deposito Militare di convalescenza in Moncalieri 0-28 (v. del Castello) . . . 759
Luogo di cura militarizzata per convalescenti medicina 8-33 (Leumann Rivoli) 759
Luogo di cura per convalescenti feriti 0-14 (R. Castello di Moncalieri) 759
Sezione militarizzata dell'Ospedale Civile 0-20 (Moncalieri) 759
Ospedaletto Infantile Santa Filomena (Opera Pia Barolo) 25-01 24 v. Cottolengo . 807
Ospedaletto Oggero-Besson in Vigone . . 28
Ospitone V. (Ditta), modista, 3 v. Ospedale . 328
Ospizi:
Carità (*di*) *Direz.* 6-92 4 v. Po, *stabilim.* 75 str. Stupinigi 75,76,96,98,405 420-27-29-40-44-46-50-64-66-69-73,799,803,1084
Catecumeni 46 v. Palazzo di Città . 148-29
Cavalesc. 18-31 7 v. Marco Polo. 95,794
Israelitico 29-16 12 p. S. Giulia . 24,454,853
Marino Piemontese (Osped. S. Giovanni) . 858
Orfane 44 v. Orfane. 57,445-58
Ospizio di Carità di Moncalvo 44 via S. Chiara 453-69
Per bambini di richiamati (Gruppo), 40 corso Peschiera. 942
Poveri vecchi (Fond. Molla) 43 v. Tiziano 467
Provinciale per gli Esposti 6-90 27 via Cabotto 39,424,724 803
S. Antonio 49-54 v. S. Quintino . . . 451
Ossella Lucia, neg. frutta, 24 v. Baretti . . . 605
Ossemont Eligio 2 v. Cocconato . . . 48,56
Osservatorio astronomico (Pino Torinese) . . 947
Osservatorio Autonomo di Fitopatologia 61-86 7 v. Melchior Gioia 953
Ossella Ang. di Pietro 240 str. Eremo . . . 67
Ossella D., forn. per leg. e calz., 3 v. S. Agostino 394,454
Ossella Domenico 30 v. Chiusella. . . . 53
Ossella Ermenegilda, neg., 2 v. Consolata.
Ossella Giuseppe (Ditta) 13-91 negoz. carta, 16 v. Mercanti. 386-87
Ossella Teresa in Beltramo 36 v. Amedeo Peyron 54,424
Ostano Annetta fu Gio. 265 strada Cartman (fr. Sassi) 45
Ostasio Ant., geom., 200 v. Lanzo 824-50,1128-204
Ostasio Pietro, med.-chir., 47 v. Goito . 703-85 4067-72
Ostasio (cascina), 615 v. Stupinigi.
Ostasio Annetta, sarta, 7 v. Principi d'Acaja . 334
Ostasio Caterina in Naretto 44 v. Sesia . 460
Ostasio Simone, 3 v. Romagnosi 879
Ostasio v. *Giorgio* 56-38 Borgo Medioevale al Valentino 554
Ostasio Andrea 5 v. Beaumont . . 25,418
Ostasio Andrea, latteria, 45 v. Cibrario. . . 580
Ostasio Beniamino studio tecn., 123 c. Stupinigi 505
Ostasio Luigi, vice-canc. Corte App., 23 via Accad. Albertina 745
Ostasio Mario, med.-chir. 35-96 60 via Venti Settembre 4067-73-446
Ostasio Silvio, geom., imp. mun., 23 v. Acc. Albertina 690
Ostasio Ter., neg. frutta, 3 v. Ravenna . . . 605
Ostasio, geom., 78 v. Venti Settembre . . 4043
Ottana Gio., imp. ferrov., 25 c. Vitt. Eman. II.
Ottati Angelo, incis. legno, 37 v. Bava *pag.* 393
Ottaviani Oriento, tramviere, 444 v. Madama Cristina 894
Ottello Gio., dott., vice pret., 10 v. Arsenale . 748
Ottenga Cesare 26 v. Gasometro 76
Ottin-Pecchio, uova e burro, p. Eman. Filiberto, (tett. levante) *abit.* 4 v. S. Giobbe . . 382
Ottin-Pecchio frat., fabbr. mobili 63-22 41 c. S. Maurizio 397
Ottina Angela, stiratrice, 23 v. Baretti . . . 347
Ottina Ippolito, 6 v. Goito 934
Ottinetti Cipriano 6 v. Beaulard 25
Ottinetti Ern. latton., 23 c. Palermo 448,476
Ottini Gio., 29 v. Genova, *abit.* 9 v. Gropello 4194
Ottino, latton., 30 v. Princ. Amedeo 476
Ottino frat. e sor. fu Emilio 23 v. Bogino . 32
Ottino Aless., 394 v. Chieri 52
Ottino Ant., mobili usati, 10 v. della Zecca 355-98
Ottino Augusto 3 v. La Loggia 85
Ottino Bartol. fu Gius. 2 v. Brandizzo . 35
Ottino Ces., ing., isp. ferr., 30 v. Pallamaglio 445-49,4152
Ottino Cesare, 57 v. Cabotto. 823-47-49 1426
Ottino Giacinto, maestro pianof., 4 v. G. Pomba 1042-43
Ottino Gio., caffè, 49 c. Reg. Margherita . . . 554
Ottino Gio., 40 v. Passalacqua . . 1462-208-40
Ottino Gius. Ant., 40 v. della Zecca 1479
Ottino Gius., mobili d'occas., 2 v. Vasco . . . 398
Ottino Giuseppina in De Rossi 35 v. Feletto 68
Ottino Leopoldo, prof., 40 v. Santorre Santarosa. 823-73-74,975
Ottino Luigi fu Gius. 2 v. Brandizzo. . . 35
Ottino Ricc., prof., 26 v. Princ. Amedeo.
Ottino Rina, pettin., 35 v. Princ. Amedeo . . 435
Ottino Teresa in Bianco 53 v. Mongrando. 404
Ottino Umb. ing. fu Umb. 22 v. Madama Cristina 23,92
Ottino-Cappa Amanda, maestra mun., 40 via Santorre Santarosa. 977
Ottobrini sorelle, 38 c. Oporto.
Ottolenghi frat. succ. Dina drapp. 13-58 6 v. Francesco Lanfranchi 72,337
Ottolenghi frat. (Ditta) 8 v. Mancini . 72,94
Ottolenghi Adele, agiata, 29 c. Vinzaglio.
Ottolenghi Aug., offic. meccan., 34 v. Ormea . 486
Ottolenghi C., prof., 53 c. Re Umberto.
Ottolenghi Camillo, perito 25-74 47 v. Lagrange 45,775,1049
Ottolenghi Cam., avv., not., 52 c. Re Umberto 1022
Ottolenghi Cesare, industriale 6 via Franc. Lanfranchi, *abit.* 16-79 14 v. Villa della Regina 42,479,713,826-34,904 924-87,1123-238-42
Ottolenghi Consolina di Moise in Ottolenghi Camillo 23 v. Tiziano 74,167
Otto'enghi Elda, 2 v. Andrea Doria 933
Ottolenghi Emilio, prof., avv., 14 v. Villa della Regina 939,1022
Ottolenghi Emma in Colombo 24 via S. Teresa. 77,185
Ottolenghi Enr., agiato, 33*bis* v. Cibrario.
Ottolenghi Ern., avv. 41-42 9 v. Assarotti . 1022
Ottolenghi Ernesto, impieg., 2 v. Andrea Doria.
Ottolenghi Ezio e C., ferram. 29-31 5 via S. Massimo 467-68
Ottolenghi Gius., prof., avv. 30-15 *studio* 5 c. Vinzaglio, *abit.* 4 v. Bogino 938-39,1022
Ottolenghi Gius. e Bened. 512 str. vicinale del Salino 443

Ottolenghi Giuseppe, rappres. 41-58 5 via Mazzini . . . . . *pag.* 546
Ottolenghi Gustavo, avv., 1 p. Lagrange . 1014-22
Ottolenghi Leone, rappr., 25 v. Maria Vittoria . 542
Ottolenghi Mariettina di Cesare in Olivetti 55 c. Vigevano 478
Ottolenghi Mich., avv. 9-56 *ab.* 43 v. Magenta 847-82
Ottolenghi Napoleone, agente soc. *Métropole*, 62 v. Venti Settembre.
Ottolenghi Pacifico, viagg., 2 v. Santa Croce.
Ottolenghi Raffaele, medico 15-07 2 v. Principe Tommaso 792,884,1067-72
Ottolenghi Samuele, agiato, 1 v. Montevecchio.
Ottolenghi Sergio, avv., 24 v. Maria Vittoria . 929
Ottolenghi Silvio, art. per regali, 24-23 v. Lagrange 358,443
Ottolenghi Simone, 47 v. Lagrange 1107
Ottolenghi A. e frat. (Ditta), rappres. 51-35 45 v. della Rocca 342-46
Ottolenghi Bachi, Latles e C., lan. e drapp. 28-75 26 c. Oporto 337
Ottolenghi-Dina Emma, ispettrice, 44 via Villa della Regina 977
Ottolenghi-Ottolenghi cont. Celestina 5 v. Scuole 459,999,1002
Ottolenghi-Sacerdote Orsola, 1 p. Lagrange . 852-59
Ottone fratelli (Ditta), ebanisti, 42 v. Zecca 403-07
Ottone Carolina, ved. bottala, 79 v. Monginevro 404,405
Ottone Elvira, cartoleria, 41 v. Fossata . . . 390
Ottone Gio, capo uff. post., 39 v. Carlo Alberto 1445
Ottone Luigi, tappezz. e mater., 37 v. Principe Tommaso 371,455
Ottone Rosa in Vayluva 73 str. com. Lucento 90
Ottonelli Ida in Bustico 92 c. Vitt. Em. II 24,416
Ottonello Costanzo, dott. 9-51 30 v. Cavour 887 1067-72
Ovazza Alfredo, 44 c. Re Umberto.
Ovazza Carlotta, rammendatr., 43 v. Lagrange . 337-44
Ovazza Ed. fu Eman. 26 v. Rossini. . . 444
Ovazza Ed. 36-81 44*bis* c. Francia.
Ovazza Eman., neg. bottoni, 4 v. Bogino . . . 334
Ovazza Ern. fu Raffael Vita, ag. cambio 5-88 48 v. S. Francesco da Paola. 37-94 *abit.* 44 c. Re Umberto . 48,49,38 76,444,517,733-75,853,1137-63-82-83-84-93
Ovazza Ester in Norzi 302 str. dei Bonchi. . 442
Ovazza Jona, vice-dir. di banca, 20 p. Vitt. Em. I 1477
Ovazza Leone, avv.-proc. 10-58 46 v. Botero 35-10 *abit.* 2 c. Oporto 1022-30
Ovazza Sam., oggetti ant. 34-50 47 v. Maria Vittoria 339
Ovazza-Malvano Celeste, 44 c. Re Umberto. . . 944
Oxilia Anna, maestra mun., 3 c. Francia . . . 976
Oxilia Giuseppina, maestra mun., 3 c. Francia . 978
Ozeglia Giovanna in Bertinetti 108 str. Bertolla 30
Ozella Domenica ved. Nigra 88 v. Nole . . 443
Ozello Domenico, panett., 70 c. Vercelli . . . 643
Ozello Serafino, magazz. alim., 58 str. Pianezza 593
Ozino-Caligaris Pietro 81-08 3 v Volta.
Ozzella Egidio, impianti elettrici 2-91 24 via S. Dalmazzo 458
Ozzello (Ditta), parrucch., 1 c. Vinzaglio . . . 432
Ozzello Aless., caffett., 144 c. Reg. Margherita . 555
Ozzello Ant., 3 p Eman. Filiberto 867
Ozzello Giuseppina, drapp. lan., p. Em. Filiberto (tett. levante) 339
Ozzello e Roncarolo, parrucch., 8 v. Andrea Doria 432
Ozzello S. e Verga Teresa coniugi 13 via S. Gillio 449

P

Paccagnella Teresa, tratt., 143 v. Mad Cristina *p.* 5[illegible]
Pacchiardi Gio., griglie e retic., 4 v. Perrone. 471-[illegible]
Pacchiardo Gio. e cons. 31 v. Beaulard . 2[illegible]
Pacchiarini Luigi, rappr, 43 c. Oporto e 45 v. Parini . . . . . 340-43,6[illegible]
Pacchiodi Adele, drapp. e lan., p. Emanuele Filiberto (tett. levante) . . . . . 3[illegible]
Pacchioni Gio., , prof. avv., 54 v. Cibrario . 928 944-52
Pacchiotti Antonio, tintoria e labor. stirat., 4 c. Princ. Eugenio 347-49
Pacchiotti Eman., riv. giorn., p. Castello angolo v. Garibaldi. 378
Pacchiotti Felicita fu Fel. 56 v. S. Rocco 452
Pacchiotti Gabriella dott^a, farm., 45 v. Zecca . 1077
Pacchiotti Gaetano, agiato, 9 v. Cibrario.
Pacchiotti Gio., legat. 7-18 15 v. Zecca. 388,731,96[illegible]
Pacchiotti Gugl., 7 v. Finanze 886
Pacchiotti Massimina, lingerista, 5 v. Barbaroux 337
Pacchiotto Giorgio, rappr., 48 v. Cibrario . 513-65
Pacciarini Alf., med.-chir. 41-99 46 v. Mazzini 1067-73
Paccotti Giuseppe 114 str. Lanzo 87
Pace Enr., sotto capo uff. ferr., 43 v. Gioberti 1454
Pace Gasp. Ant. marmista, 57 v. S. Giulia 453,444
Pachner Maria, insegn., 55 v. S. Massimo . . 979
Pachner Michele, maestro di canto, 27 via Venti Settembre . 956-69-70-74,1002-132
Pacini Giovannina, 10 c. Palesiro. 841
Pacione Alberto, ortop. 55-67 10 p. Statuto 1082
Pacot Ant., neg. carta 32-99 37 v. Venti Sett. 386
Pacot Gasp. rigatt., 3 vic. Scud. Reali . 94,355
Pacotti Andrea 48 v. Monginevro . . . 404
Pacotti Dom., drogh., 146 c. Reg. Marherita . 539
Pacotti Gio. Tomm., impieg. mun., 37 v. Madama Cristina 687
Pacotti Gius. di Gio. negoziante form., *abit.* 35-30 28 c. Napoli, *magazz.* 3-43 Docks « Torino-Dora », Pad. *E* . 66 440,604,1408
Pacotti Maria, sorvegl. Opera pia Maternità . 804
Pacotti Martino, neg. form., 65 c. Vercelli . . 491
Pacotto Adolfo, impiegato, 5 p. Vitt. Em. I.
Pacotto Amleto, Iolanda, Dante fu Giac. 11 v. Cinischia 55
Pacotto Anna ved. Franzini 78 v. Aosta . 46
Pacotto Ant., falegn., 20 v. Gioberti 407
Pacotto Carolina in Rosso 63 str. Cavoretto-Moncalieri 49
Pacotto Giacinto ombrellaio, 46 v. Garibaldi. 357
Pacotto Giacomo, vinaio, 49 v. Lanzo. . . . 571
Pacotto Gio., orolog., 4 v. Genova 362
Pacotto Gio., calzolaio, 9 v. Balme 450
Pacotto Paolina, latteria, 7 v. P.o Quinto 559
Pacotto Paolo, 42 v. Mazzini 855
Pacotto Stefano, 12 v Fiano 827
Pacotto Vinc., 49 c. Orbassano 1246
Paddo Madd., neg. uova e burro, 205 str. Lanzo 582 602
Paderni Arnaldo, parrucch., 11 v. Mad. Cristina 492
Padovani, parrucch., 32 v. Sacchi. 442
Padovano Ant., fu Gio. 21 v. Trincee . 468
Padre Giuseppe Maria da Racconigi, rettore Chiesa S Maria del Monte, 21 Monte dei Cappuccini 208,772
Padrini frat. fu Gius. scalpellini, 39 Cibrario 342
Padrini Giovanni, scalpell. 84-52 ang. corso Francia e c. Racconigi 442,1033
Padrini Gius., 39 v. Cibrario 1478-94
Padrini Giuseppe fu Gius., 4 v. Palmieri . 449
Padrini Pietro, impres., *abit.* 28 v. Amedeo Pe[illegible]

Padus-films 20-85 52 v. Canova. . . . *pag.* 461
Paesani Alberto, impieg., 174 c. Peschiera 756,906
Pagamici Ant., rappres. 21-90 42 c. Dante 489,514
Pagani, coltell., 3 v. S. Agostino 488
Pagani Aldo, 20 v. Roma. 876
Pagani Carlo Cesare, proc., dott., 48 v. Genova *abitaz.* 24 v. Berthollet 1030
Pagani Contardo, salsam., 22 v. Garibaldi . . 600
Pagani Felice, ing. 61-58 7 p. Solferino . 1039
Pagani Franc. Dom., , ingegn., 2 v. Sacchi 724
Pagani Giorgio, 2 v. Sacchi.
Pagani Leopoldo, avv. imp. Archivi piemont., 2 v. Sacchi 736,1022
Pagani M., modista, 7 v. Legnano 328-31
Pagani Pietro, calzol., 11 v Baretti. 450
Pagani Teodoro-Contardo 6 v. Staffarda 463
Paganini Catullo, procurat. Soc. Italo-Russa per l'Amianto, 7 c. Francia.
Paganini Gius., succ. Cantoni Carlo, armaiuolo 62-71 14 v. Barbaroux 488
Pagano Efisio, impieg., 6 v. Arsenale.
Pagano Luigi, Applic. di P. S., 18 c. Vinzaglio 749
Pagano Rinaldi, direttt. Officine, 19 c. Oporto
Pagano Stef., rappr., 12 v. Gaudenzio Ferrari 385
Paganone fr. e sor. fu Franc. 7*bis* v. Carena 42
Paganone, dott.^a, farm., 72 v. Cibrario . . 1080
Paganone Aless., imp. mun., 47 v. Cibrario . . 685
Paganone Felicina, farm., 6 v. Carlo Alberto. 1077
Paganone Paolo, , ispett. dazio a riposo, 6 via Carlo Alberto.
Pagazzi Maddalena, arrot. e coltell., 82 corso Vitt. Eman. II. 488
Pagella caffè, e birr., 121 *bis* v. Nizza . 554-60
Pagella A., avv., 3 v. Sforzesca.
Pagella Carlo, 39 v. Roma.
Pagella Francesca in Saio 8 v. Costigliole . 59
Pagella Franc., alberg. 35-41 31 v. Nizza. . . 544
Pagella Gius., 39 v. Roma.
Pagella Gius., ing., isp. ferr., 24 v. Juvara. . . 1432
Pagge Gio., , magg. a riposo, 3 v. Nizza . 804-31
Pagge Luigi proc. coll., 4 v. Giannone 415,1030
Paggi Annetta 4 c. Napoli 410
Paggi G., merc.-sarto, 24 v. Vanchiglia. . . . 333
Paggi Gio., 24 v. Gioberti 895
Paggi Gius., foglie granturco, 25 v. Orfane. . 454
Paggio Maria, drogh., rimp. al 53 v. Magenta 439
Paglia frat., calzol., 35 v. Accad. Albertina . 450
Paglia frat. e sor. 43 v. S. Donato 447
Paglia frat. 26 v. Chiomonte. 53
Paglia Enea, impieg., 17 v. Pietro Micca.
Paglia Gio. e Goitre Cat. con. 273 strada di Collegno 56
Paglia Luigi 25-59 v. Accademia Albertina.
Paglia Maria, mag. alim., acc. al 6 v Quartieri 593
Paglia Rosa, latteria, 27 v. S. Domenico. . . 580
Paglia Teresa, maestra mun., 43 v. S. Donato . . 693 874 980
Pagliai Gius. e figli 25 v. Montemagno . . 106
Pagliani Andrea, 44 v. Vanchiglia 869
Pagliani Corrado, impieg., 28 v. Gioberti . . . 697
Pagliani Em. fu Paolo e figlia Adalg. 30 via Chiomonte 53
Pagliani Luigi, , prof. med.-chir., cons. com., 37 v. Bidone. 679-80,740-43-44-83-94 903-23 35-37-39-43-44-46-49-56,1067-104-106-44-85
Pagliani-Borgna Adalgisa, maestra mun., 28 via Chiomonte 974
Pagliano frat., sarti, 7 v. Po 383
Pagliano frat. e sor. fu Pietro 41 v. d. Rocca 140
Pagliano sorelle, caffe, 47 c. Vercelli . . . 555
Pagliano Agost. fu Gio. 840 str. ant. Druent 65
Pagliano Alb., imp. daz., 175 v. Nizza 697
Pagliano Alberto fu Carlo 20 str. Venaria *p.* 474
Pagliano Antonio, 7 v. Po 1148
Pagliano Ant., capo uff., 54 v. Venti Sett. . 1474-88
Pagliano Cam., cap. Stato Magg., 4 v. Goffr. Casalis.
Pagliano Carlo, rip. pneumat. 63-10 22 via Principe Tommaso. 489
Pagliano Carlo, tabacc., 36 v. Cernaia . . . 730
Pagliano Carlo, vini, 5 v. Drovetti. 574
Pagliano Carolina, stiratr., 2 v. Porta Palatina 347
Pagliano Caterina, riv. pane, 24 v. Porta Palatina 643
Pagliano Emilio, decoratore, 23 c. Moncalieri . 370
Pagliano Franc. fu Gio. 837 str. ant. Druent 65
Pagliano Maria in Nicola, drogh., 9 v. Deposito . 439
Pagliano Mario, impieg. dazio, 132 c. Casale . . 699 1142-43
Pagliano Oreste, musico, 3 c Valentino . 866,1043
Pagliano Pietro, insegn., 38 v. Villar. 996
Pagliano Vincenzo, industr., 42 v. Po.
Pagliano di Pagliano-Emilia Emilio, , avv., 29 v. Bogino (presso Regazzoni).
Pagliano di Pagliano-Emilia Ermenegilda, agiata, 6 v. Consolata.
Pagliano di Pagliano-Emilia Vitt., , ing. 2-21 4 v. Giannone . . . 830,940-50,1039
Pagliano-Carbonero Angela, maestra mun., 23 v. Talucchi 974
Pagliarini Luigi, orol., rimp. al 43 v. Nizza . 362
Pagliarino E., tintoria, 25 v. S. Domenico . . 349
Pagliasso Paolo, mag. alim., 4 v. Governolo . . 593
Pagliassotti Pietro accord. pianof. ed organista, 10 v. Guastalla. . . 84,404,1042
Pagliassotto Maria, tabacc., 24 v. Mazzini . . . 730
Paglieri Agostino, farmac., 2 c. S. Martino 1077-84
Paglieri Attilo, rag., 14 p. Vitt. Em. I . . 684,872
Paglieri Gio., rappr., 46 v. Mazzini.
Paglieri Vinc. fu Leonardo, neg. olio, 37 v. Venti Settembre, *depos.* Docks Porta Nuova, 3° compart., c. Dante 603
Paglieri e Almasio, farm., 3 p. Statuto. . . 1081
Paglierino Gio. 28 v. Valdieri 469
Pagliero frat. e sor. fu G. B. 697 strada Basse del Lingotto 24
Pagliero sor., modiste, 14 c. Ponte Mosca . . 328
Pagliero Ang., affittacam., 7 v. S. Massimo. . 506
Pagliero Angela, merc. e chincagl., acc. al 38 v. S. Secondo 353
Pagliero Angiolina in Rosso 90 c. Orbassano 144
Pagliero Annetta in Fea 30 v. Napione. 140
Pagliero Carlo e consorte 40 v. Varallo . 173
Pagliero Carlo, impresa trasp., 40 v. Varallo . 547
Pagliero Felicita, riv. pane, 30 v. S. Agostino 643
Pagliero Filomena, tratt., 62 v. Sacchi . . . 552
Pagliero Franc., prof., 6 v. S. Quintino . . . 962
Pagliero Giacinto 40-64 6 v. Montecuccoli.
Pagliero Gio. fu Giuseppe 90 c. Orbassano 144
Pagliero Gio. fu Luigi 8 v. Cinischia. . 55
Pagliero Giuliano, prof., 107 v. Ormea 943-65,1008
Pagliero Gius. 38 v. Ballea 22
Pagliero Lorenzo 11 v. Ferrere. 69
Pagliero Luigi, ingegnere (della Ditta Betta B. e C.) 10-71 5 v. Basilica, *abit.* 9 via Amedeo Avogadro.
Pagliero Luigi, tratt., 70 c. Vercelli. . . . 554
Pagliero Maria in Carvini 9 v. Ett. De Sonnaz 103
Pagliero Rosa in Pastore 32 v. Sesia . . 460
Paglino Paolo, rappr., 28 v. Giac. Collegno . . 509
Pagliolico Edoardo, capo-tecn. telef. 15-00 4 v. Ospedale 906,1149
Pagliolico R. e C., fabbr. insegne, 11 v. Belfiore *abit.* 93 c. Francia 367,1237
Paglione Giovanna, mag. alim., 49 v. Varazze . 593
Pagliotti M. e C., mecc. ciclista, 95 str. di Francia 486
Pagliuzzi Aless., dott., proc., 2 v. Perrone. 1022-30

Pagliuzzi Carol. fu Carlo 25-27 v. dei Mille *p.* 62
Pagnacco Arturo, industr., 86 c. Vitt. Eman. II 1201
Pagnone Annibale, dott., 4 v. Pallamaglio . . 967
Pagnone Ant., calzol., 48 v. S. Rocchetto . . 450
Pagnone Francesca, imp. post., 20 v. S. Chiara 1143
Pagnone Gius., drogh., 7 v. Barolo. 439
Pagnutti Gio., 98 v. Saluzzo 890
Pagotto Gio., mercerie, 7 v. Bava 353
Paiano Francesca fu Gio. 24 *bis* v. Trincee 168
Paiara Feder. e consorte 38 v. Monginevro 404
Paini Gio., imp.mun., 216 c. Reg. Margherita 688,949
Pairotto Cand., liquor. e confett., acc. al 43 via Garibaldi 559-75
Pais Luigi, avv. 62-70 6 v. Cernaia, *abit.* 45 v. Princ. Tommaso 4022-30
Paisio Anic. fabbro-ferr. e manise., 3 v. Curtatone. 64,499,538

Paissa fratelli, (Soc. Anon. « *Salus* ») droghieri 13-64
8 p. S. Carlo. 423-27-39,583
Paissa Luigi, 47 v. Duchessa Jolanda . . 1149
Paissa Pietro, 47 v. Duchessa Jolanda.
Paissa-D'Imporzano Luisa, agiata, 47 v. Duchessa Jolanda.
Pajetta Carlo, avv., 95 v. Villafranca. . . . 1467
Pajetta Gio., sottoten. Dir. Commissar., 95 via Villafranca. 737
Pajetta-Berrini Elvira, maestra munic., 95 via Villafranca 976
Pala Fior., impieg. telegr., 43 v. Roma . . . 1446
Pala-Bergonzini Cornelia, levatr., 47 v. Bernardino Galliari 1086
Palamidessi Negri Ada 54-91 32 v. Cernaia 34,1149
Palasso Gius., parrucch., 101 str. di Lanzo . 432
Palatini Franc., prof., 44 c. Vitt. Eman. II 957
Palazzi Alberto, orefic. e gioielli, 2 v. S. Donato 361
Palazzi Amedeo Giacinto, avv.-proc. 5 via Piana 742-99,1022-30-433-36
Palazzi Calliope, modista, 6 p. Statuto 328
Palazzi Carina fu Andr. 4 v. Gaudenzio Ferrari, *abit.* 20 v. Roma 76
Palazzi Enr., depos. fiammif., 2 v. Porta Palatina 424-28
Palazzi Eug., prof. mus., 44 v. Montevecchio 1041-43
Palazzo Cam., med.-chir. 49-63 42 v. Cavour 758 786,939-40,1067-73
Palazzo Carlo, prof., 35 v. Venti Settembre 86 466,843-73
Palazzo Franc., rag., 66 c. Vinzaglio . . . 1046-96
Palazzo Luigi di Carlo, prof., 14 via Palazzo di Città 418,934
Palazzo Mario, avv.-proc. 56-14 8 v. Giulio . 749 839,970-72,1022-30-50
Palazzolo Gio., dott.-veterin., 52 v. Nizza e 6 *bis* v. Ormea 953,1087
Palazzolo Gius., corriere, 37 v. Venti Sett. e 20-22 v. Monte di Pietà . 520-21-22-24-25
Palazzolo Sec. med.-chir. 41-64 4 via Monginevro 403,1067-72-239
Palberti Romualdo, avv., sen., cons. comun. e prov. 7-91 8 v. Consolata 632-34-79-80 722-23-24 3742-81-97,1045-22-457-82
Palea Carolina, maglier.-telerie 9 v. Consolata . 343
Palea-Garello, modista, 42 v. Venti Settembre 328
Palena Gio., impieg. ferr., 69 c. Siccardi . . 1454
Palena Pietro, prof., 39 v. Belfiore, *uff.* 27 via Maria Vittoria 892,1236-37-41-43
Palenzona Cesare, capitano, 4 v. S. Croce 758
Palermi Amleto, v. Roma (*Hotel Zecca*) . . . 896
Palestra ginnastica Club Alpino 1-83 Monte Cappuccini 1103-09
Palestra Ed. De Amicis (Giuoco del Pallone) 20-95 ang. c. Re Umberto e c. Peschiera 1121
Palestrini Clotilde ved. Campini, 11 v. Plana.
Palestrino Carlo, ingegnere 83-71 17 via Vincenzo Vela . . . . . *pag.* 933,1041
Palestrino Paolo, avv. 24-08 63 corso Re Umberto . . . 114-27,854-84,1102-206
Palestrino Teresa in Bianchi 7 v. Barolo 442
Palestro Michele Bernardo, maestro, 46 corso Casale . . . . . .
Paletta Ersilla, sarta, 26 v. Garibaldi. 3
Paletto coniugi 99 v. Saorgio 7
Paletto Ang. e Virg. coniugi 85 c. Pr Oddone
Paletto Carolina, sarta per bamb., 46 v Perrone
Paletto Gabr., riv. pane, 25 v Accad. Albertina
Paletto Gius. 245 str. Saffarone (Lucento).
Paletto Teresa di Ang. 85 c. Princ. Oddone
Paletto-Pioletti Anna, insegn., 18 v. Milano.
Palla Adelmo, cappell., 47 c. Vercelli. . . . .
Palla Arturo, pellicc., 4 piazzetta Denina.
Pallanzio Marco, 49 v. Bern. Galliari. . . . .
Pallardi frat., ristaur. in ceram., 22 c. Cairoli
Pallavera Attilio, neg. oref., 25 v. Nizza . 56
Pallavicini march. Adalgisa, 46 v. Mazzini.
Pallavicini march. ved. Romana (dei signori di Priola), 4 c. Vittorio Eman. II (oltre Po
Pallavicini Carlo, impieg., 40 c. Re Umberto
Pallavicini Gius., rag., rappr., gall. Nazion. 478
863,1142
Pallavicini Ter. in Filippone 138 v. Cigna 5
Pallavicino sor., mag. alim., 48 v. Seb. Valfrè 93
Pallavicino march. Alerame 2 c. Cairoli 48 675
Pallavicino march. Elena n. Schiari-Riccardi, 2 c. Cairoli . . . . . .
Pallavicino Giuseppina, agiata, 38 c. Re Umb.
Pallavicino march. Teresa in Durazzo (Genova) 142
Pallavicino di Priola march. Casim., 6 v. Napion.
Pallavicino di Priola march. Maria Teresa nata Incisa di Camerana, 6 v. Napione. . . .
Pallavicino Mossi march. Albertina in Compans di Brichanteau 40 v. S. Teresa 155-56
Pallavicino Mossi march. Giuseppe avv. 15-77 44 v. S. Teresa . 115-55-83,675
Pallavicino Mossi contessa Irene nata Avogadro di Valdengo, dama di pal., 14 v. Santa Teresa 625-75,86
Pallavicino Mossi nob. Margh., Lodov. e Bianca. 44 v. S. Teresa 675
Pallavidino Matteo, can., prof., 59 v. Belfiore. . 771

Palli frat., Caroni e Deaglio Paolo, calce e cemento 4-07 p. Nizza 8-67 3 v. Castellamonte 47,442,412-43
Palli Renata, maestra mun., 7 c. Dante . . .
Palli Tommaso, ragion., 125 v. Nizza.
Pallia Dom. ved. Tatti 78 v. Villafranca
Pallia Gio., calzol., 39 v. Princ. d'Acaja . .
Palliano sor. fu Franc. 1 v. S. Germano.
Pallieri Damaso, med.-chir. 30-41 4 p. Emanuele Filiberto 788,
Palfieri Giuseppina, maestra mun., 125 corso Regina Margherita. . . . . .
Pallotto e Benazzo, pettin., 5 v. Urbano Rattazzi
Palma Amedeo, dott. vice-comm. (R. Questura) .
Palma Ang. geom., Int. Fin., 53 v. Sesia 16
Palma di Borgofranco cont. Closvinda nata Nota, 4 v. Bogino 5
Palma di Borgofranco conte Gaetano, 4 Bogino. 5
Palma di Borgofranco nob. Giulia in Tornaforte di Castellazzo, 43 v. S. Franc. da P
Palma di Cesnola conte Eug., 4 v. Ett. De-Sc
Palma di Cesnola cont. Giulietta, 4 v. Ett. De-S

Palma di Cesnola nob. Giulio 21 v. S. Anselmo.
Palma di Cesnola nob. Giulio Cesare, 15 via S. Dalmazzo.
Palma di Cesnola cont. Olimpia n. Valfrè, 4 via Ettore De Sonnaz. . . . . *pag.* 664
Palma di Cesnola cont. Sofia n. Incisa di Camerana 36 c. Princ. Oddone . . 432
Palma Eugenio, mag. alim., 111 c. Francia . . 593
Palma Maria 18 v. Rubiana. 144
Palmaro Ercole, rappres., 68 c. Vitt. Em. II . 543
Palmaro rag. Franc., imp. mun., 70 c. Vinzaglio 701
Palmegiani Emilia, dott., 45 v. Gius. Pomba . 785 792,945,1067-72
Palmegiani Giulia, rag., 45 v. Gius. Pomba . . 1174
Palmegiani Umberto, colonnello artigl., 45 v. Gius. Pomba 954
Palmero sorelle, riven. pane, 1 v. Pingone . . 643
Palmesi Arnaldo, viagg. di commercio, 50 v. Sacchi.
Palmieri Gerol. Colombo, ing., 5 v. Urb. Rattazzi 1039
Palmieri Giulio, ing., ispett. ferr., 43 v. Nizza . 1153
Palmucci Arturo, imp. post., 34 v. Belfiore . 1148
Palomba Ant., avv., cons. pref., 34 v. S. Chiara 715
Palomeque y Arroyo, prof., 49 c. Vinzaglio 933,1040-50
Paludi Attilio, 47 v. Giacinto Collegno 589
Palumbo Enrichetta, modista, 1 v. Bertola. . . 328
Palumbo Raffaele, agiato, 44 c. Palermo.
Palusci Tommaso, 39 v. Nizza 874
Pambianco Lodovico, ragion., 43 v. Belfiore. 1454
Pamparato (*vedi* Cordero di).
Pamparato (*vedi* Gianazzo di).
Pampiglione G., modista, 49 v. Bern. Galliari 328
Pampiglione Sev., impieg. ferr., 40 *bis* v. Principe Tommaso.
Pampiglione-Scaraffia Giuseppina, neg. frutta e verdura, 3 v. Morosini. 605
Pampione frat. 109 str. Bertolla 29
Pampione Emma, prof., 28 v. Giac. Collegno. . 964
Pampione M. in Necco, mag. alim., 324 strada Abbadia di Stura 593
Pampione Silvio, rag., 49 v. Bertola. 505,1046-49-54
Pampuro Carlo, guardia forest., 42 v. Morosini 739
Pampuro Gius., latt.-gas., 47 v. Lamarmora. . 476
Pampuro Lor., mar. forest., 45 v. Duch. Jolanda 739
Panà Luigi, macell., 50 v. Lanzo 648
Panà Teresa, neg. frutta, p. Em. Fil. (merc. IV) . 606
Panante sorelle, piume e fiori art., 24 v. Bogino . 376
Panata Gio. fu Dom. 44 v. Montanaro . . 405
Panata Ottavio, calzol., 28 str. Mongreno . . . 450
Panatero Luigi Oreste, liquor., 20 c. Principe Eugenio 559
Panattoni Ugo, tratt., 42 *bis* v. S. Franc. da Paola 534
Panbianco Gius. Raff., ing. 13 v. Crissolo. . 60 1039-41
Pancini Giac., fabbr. decalcomanie 87-73 8 v. dei Quartieri 382
Pancolfi Fabio, ten. colonn., 68 v. Massena. 935
Pancolfi Mario, dott., prof., 43 v. Am. Peyron 959 1003
Pancolfini-Barberi Isolina fu Luigi 52 corso Montevecchio 407-84
Pane Maria, fabbr.-calze, 23 v. Nizza. 345
Pane Serafino, impieg. post., 38 c. Re Umberto 1148
Pane Settimia, maestra mun., 28 *bis* v. Sacchi 693,976
Panebo coniugi, merc. e chincagl., 1 via Brunetta 353,439
Panelli Angelo, pizzic., 101 v. Villafranca . . 593
Panelli Ettore, tipografia, 62 v. S. Chiara. . . . 384
Panero Giuseppe, bottigl., 46 c. Napoli. . . . 574
Panesio Giuseppe 46 v. Locana 90
Panesi Guido, capo-sarto reggim., 3 v. Boucheron.
Panesia Luigia, linger., 1 v. Urbano Rattazzi . . 337
Panesia Cremonese, 3 v. Passalacqua . . . 643
Panesina Parigina, 195 c. Francia. 643

Panetti Modesto, dott. prof. ing., 36 via San Francesco da Paola. *pag.* 922-49-54,1039
Panetto Angiolina in Billotti 62 v. Amerigo Vespucci 45
Panetto Carlo 89-99 370 str. Pellerina 375,1128
Panetto Luigi floric. 59-85 3 v. Piazzi 424 375,818-25-27,980-87,1126
Panetto-Billotti Angela, 3 v. Piazzi . . . 827,980
Panfili Michele, 9 p. Em. Filiberto 447
Panfili Michele e C., calzoleria, 132 corso Regina Margherita 450
Pangella Carlo, med.-chir, 20 v. Valsalice. 850 883,1067
Pangella Carlo, 6 v. Belvedere . . . 443
Pangella Giorgina, dott. prof., 96 c. Re Umberto.
Pangella Gius., magg. riserva, 96 c. Re Umberto.
Pangella Lor., geom., 20 str. Valsalice . . . 1043
Pangella Lucia ved. Manassero drogh. 49-21 3 v. Nizza. 480,439
Pangella Vitt., farmac., 9 v. alla Parrocchia (Cavoretto) 1077-79-244
Paniati Gio. (*Al Miscuglio*), rigatt., 20 v. Monferr. 355
Paniati Gius., parrucch., 98 v. Mad. Cristina . . 432
Paniati Vito, impieg., 3 v. Thesauro.
Panie Ant. 16-33 23 v. Bagetti, *abit.* 36 via Cinischia 342,744,825,977-99,1047-49-430-33
Panié Felice, avv., 4 v. Consolata . 97,825 903,1045-22-425-27-235
Panié-Davico Caterina, agiata, 22 c. Vinzaglio.
Panié-Viberti Francesca, ispettrice scolastica, 36 v. Cinischia 825,977-99
Panieri Rosa Costanza ved. Lovari, 26 v. Mazzini.
Panificî riuniti 87-92 23 v. Lagrange e 65 c. Vittorio Emanuele II 643
Panificio Italiano 4-53 109-11 v. Ormea e 8 v. Andrea Doria 643
Panificio Militare 9-54 128 c. Vitt. Em. II . . 643
Panificio Savoia, 98 c. Vinzaglio 643
Panificio Torinese, 59 v. Belfiore 643
Panigadi Eulogio, capo-labor. manif. Tabacchi, 128 casa Deman. (R. Parco) 729
Panigatta Beniam., impieg., 235 c. Reg. Margh. 756
Panighetti frat., chincagl., 22 p. Castello 339,443
Panighetti Emma in Parmetler 49 corso Francia 72
Panighetto Gio. 296 str. Nizza 442
Panighini-Ferraris Madd., modista, 6 v Gropello 328
Panini Silvio, capo-teen., 4 v. Bari . 755,826
Panissera di Veglio contessa Giuseppina in Giriodi di Monastero 11 piazza S. Carlo 85,446
Panivello frat., Maletto e Giavino, mecc., 24 v. Tiziano 486
Panizza Angelo, 4 v. Cernaia . . 51,57,461
Panizza Barnaba industriale, 4 v. Cernaia 452 464,754,1207
Panizza Giuseppina in Depaoli 12 c. Moncalieri 402
Panizza Paolo industr., 3 v. Cernaia 452-64,1207
Panizzardi Adelaide in Slatri 32 v. Maria Vitt. 96
Panizzardi Ida ved. Albini, 41 c. Princ. Oddone.
Panizzardi Maria fu Luigi 25 v. Carena 42,144
Panizzi A. Nicolò, naturalista, console, 55 v. Gioberti. 376,635,1040
Panizzoni Leop., dott. proc., console, 15 via Genova 636,1030
Pannata Giovanni, 1022 str. Castello di Mirafiori 894,1138
Panniati G. (Ditta), calzol., 14 v. Po 450
Panora Ida ved. Durio 46-19 5 v. Schina 74,86
Pansa Chiarina ved. Siccardi Ferd. 348 str. com. Eremo 67,98

Pansa Ernesta ved. Siccardi G. B. 318 str com. Eremo . . . . . *pag.* 67,98
Pansa Ernesto, 27-16 84 c.Vitt. Em. II 4106-89
Pansa Gio., 40 c. Francia 73,101-83,800-42
Pansa Gio. e C. (di Carbone M.) 28 74 neg. carta, 25 v. Cernaia 386
Pansa Maria in Demarchi 40 c. Francia . .483
Pansa Pietro, imp. dazio, 18 v. Barolo 697
Pansa e C. (Ditta), nichellat., 40 v. B. Galliari 364
Pantaleone Cam. ved. Petiti 39 v. Barolo 24,436
Panunti Carlo, imp. daz., ant. barr. Francia . . 697
Panza Giacinta, riv. giornali, 4 v. Leynì . . . 379
Panza-Poletto Maddalena, riv. giornali, corso Vercelli ang. c. Novara. 378
Panzacchi Augusta, agiata, 4 v. Legnano.
Panzani Ezio, impieg. ferr., 40 p. Gran Madre di Dio.
Panzarani Augusto, parrucch., 41 v. Nizza . 432
Panzavolta A., calzol., 83 v. Saluzzo 450
Paola Gio., latton.-gas., 44 v. Mazzini 476
Paolasso Gio. 20 v. Legnano(int.10) 88,407
Paoletti Biagio fu Ant. 40 v. Massena. . . 97
Paoletti Feder, avv. proc , vice-pret., 9 via Corte d'Appello e 7 v. S. Agostino 748,4022-30
Paoletti Giovanni, 44 v. Rimini 4239
Paoletti Margh., sarta, 14 v. S. Secondo . . . 325
Paoletti Pier Angelo avvocato-proc., 44 v. Genova 477,744,808-74,990,4022-30-435
Paoletti Secondo, avvocato, 81-80 25 c. Vinzaglio 444-66,733,4022-447
Paoletti Tommaso, tratt., 3 c. Raffaello . . .556
Paoletti e Repacco tintoria 30-84 44 via Rimini. 438,349
Paoli Ezio, dott., isp. forestale, 49 v. Massena . 739
Paoli Teresa, banco lotto, 40 v. S Tommaso . 732
Paolini E. e C., confett. e pastic. 34-93 54 via Venti Settembre 573-76
Paolini Filippo, 54 v. Venti Settembre.
Paolini Gius., avv.-proc., 23-49 *stud.* 6 via S. Tommaso 4022-30
Paolini-Orini Luigia, 54 v. Venti Settembre.
Paolino Bartolomeo, 4 v. Superga 893
Paolotti coniugi, latteria, 26 v. Villa Regina. 580
Paolucci Edoardo, chir.-dent. 83-68 66 corso Vittorio Emanuele II. 1074
Paolucci Teresa, agiata, 66 c. Vitt. Eman. II.
Papa Camillo 89-34 48 v. Genova.
Papa Franc., macchinista, 44 v. Montevecchio.
Papa Giacinto, Lucia e Cam. 4 via San Tommaso 456
Papa Raffaele, 16 v. Pallamaglio.
Papa Raffaele, vettur., 8 v. Chivasso . . . 540-41
Papa e Alberti, rappr. filati 89-34 18 v. Genova 542
Paparella J., rag., procuratore Mag. Gener. Piemontesi 58-81 c. Dante, *abit.* 60 via S. Quintino 1487
Paparelli Rosina, maestra mun., 2 c. Beccaria. .984
Papera Sev., canon., vice-rett. chiesa Spir Santo, 14 v. Giac. Leopardi 172,240,768-72,842
Papi E., cuoi e pell., 9 v. Silvio Pellico . . .442
Papi e Vigilanti-De Vita, mode e nov., 2 via Maria Vittoria. 328
Papile Gaetano, impieg., 40 v. Maria Vittoria . . 956
Papini Tullio, ten. colonn., 4 v. Rossini. . 754
Papino Guglielmo, tappezz., 24 v. della Rocca.
Papino Luigi 407 str. Arrivore 48
Papino e Picollo, panierai 35-97 43 c. Vitt. Eman. II. 357-99
Papone Gius., 20 v. Maria Vittoria 1448
Papone Luigia in Perro 46 strada San Paolo. 450
Papotti Adalberto, imp. di comm , 49 v. Cibrario.
Papotti Carlo, impieg , 8 c. Moncalieri.
Pappalardo Franc., rag., 43 v. Amerigo Vespucci 1046

Papurello Franc., rag. 72 29 v. Madama Cristina . . . . . *pag.* 994,1241
Papurello e ing. Trivelli, rappr., 72 29 via Madama Cristina 410-44-63-71,
Para Giuseppe 21 v. Cozze . . . . .
Parabiaghi Irma, merc.-chincagl., 45 v. Duch. Jolanda 3
Paracchi G. e C., tappeti da terra 80-17 47 str. Pianezza. . . . . .
Paracchi Gius. impieg., 83 c. Princ. Oddone
Parachini Pietro, pittore, 41 v. Morosini. . 992,
Parachino Mario, drogh. 82-23 203 str. Francia
Paramatti Annibale (Società Anonima) 9-98 3 v. Genova 368-92,
Paramatti Irene in Miglietti 524 str. alla Villa Segre . . . . . .
Parandero Mich., pizzicagn., 44 v. Garibaldi. .
Parandero Vinc., tratt., 8 v. Orti . . . . .
Parandero e Periolato, pizzic., 35 c. Siccardi 583,
Parasacco Crescentino, fabbr. mobili, 5 corso Oporto e 8 v. Melchior Gioia . . . 397,
Parato Carlo Gius., avv. 84-21 4 v. Montecuccoli. 434 46,4022-234
Parato Ernesto, avvocato 84-21 4 v. Montecuccoli . . . 434-46,4022-406-47
Parato Paolo, sarto 5 v. Bellezia 333
Parato Riccardo, avv., 33 v. S. Quintino. 845,
1204-06-08
Parato Vittorino, med.-chir., 7 v. Ettore De Sonnaz . . . . . .
Parato e Perotin, fabbr. torroni, 40 v. Goffredo Mameli. . . . . .
Paravia G. B. e C., tipografi-librai editori
tipografia 1-42 29 v. Arsenale; *libreria* 10-82 23 v. Garibaldi 37
383 90-93
Parea Carlo, 15-83 53 c. Duca di G... nova 65,996,4164-84-85-90
4204-04-10
Parea-Ceriana Maria, 53 c. Duca di Genova 808-60
Parena Felice, vettur., 45 v. Bava. 541
Parena Luigi, impres. trasp. 62-53 48 v. Donizetti 517
Parena Secondo, latteria, 6 v. della Rocca . .580
Parena Severino, macell., 55 v S. Donato . . .618
Parena e Grecco, parrucch., 252 c. Moncalieri 432
Parenti Gius., assist. Genio mil., 46 v. S. Giulia .736
Parenti Ismail, imp. telegr., 46 v. S. Giulia . .1446
Paret Felice, tipogr., 28 v. Barbaroux. . . .384
Pareti Lor., 8 p. Gran Madre di Dio . 82
Pareto Attilio, applicato, 45 c. S Maurizio. . .737
Pareto Pier Ang., prof., 470 c. Quintino Sella . .687
970,1008-34
Pareto-Zucca Placida, levatr., 8 v. Gioberti . .1086
Paretti Annetta, sarta, 18 v. Drovetti . . . 325
Paretti Carlo (Ditta), riv. giornali e agenzia alloggi, 54 c. Vitt. Em. II 379,506-07
Paretto Ercole, 40 v. Mazzini 880
Paretto Gabr., tappezz., 44 v Baretti . . . 374
Pariani Gius., ing., 28 c. Oporto 1039
Pariani Piero, 22-66 28 c. Oporto. . 1177-200
1240-42-43-45-49
Parigi sor., vini, 37 v. S. Franc. da Paola . . .374
Parigi Ant. e consorte 45 v. Sant'Antonino 455
Parigi Lucia in Spinolo, magl., 36 v S. Massimo. 343
Parigi Luigia, mercerie e chinc., 43 v. Cavour. 353
Parigi Maria ved. Porato, mag. alim., 18 v. Tesso 393
Parigi Pietro, avv., giud. Tribun., 3 v. Alb. Nota 745
Parilli Gio., ing., 6 v. Rossini 1039
Parini-Galvano-Chirio Carolina, ispettr. scol., 44 p. Gran Madre di Dio . . . 826,977
Paris G., litogr. e tipogr. 26-35 40 v. Mazzini 381-82

Paris Giovanni, drogh., 22 v. Gioberti. . *pag.* 439
Parisch Ettore, fabbrica guanti, 40 v. Bava . 441
Parisi Gaet., fabbr. pianof., acc. al 20 c. Palestro 400 1043-133
Parisi Pasquale, magg., 43 v. Am. Avogadro 757
Parisi Silvio, fabbr. pianof., 76 v. Venti Settembre 400-01
Parisi-Faveria Celeste, maestra mun., 4 v. Passalacqua. 976
Parisio Amalia fu Gius. 73 str. Superga 164
Parisio Rachele 1 v. S Rocco 452
Parissi Ida, sarta, 46 v. S. Franc. da Paola. . .325
Parlamento Luigi (Ditta), affitta vett., 7 v. Bava. 544
Parma coniugi, drogh., 42 v. Basilica 439
Parmacci Dante, rag., ufficio di contab., 4 via Clemente. 505,4046
Parmè Anna, neg frutta e verd., p. Eman. Filiberto, merc. III 606
Parmeggiani Gius., ing. 21-22 5 v. Finanze. 4192 4246
Parmegiani Vinc., maestr. musica. 44 v. S. Chiara 1013
Parmentola Franc., imp. post., 78 v. Madama Cristina 4144
Parmetler Ag., contab., 3 v Andrea Provana . . 834 1209-20
Parmetler Lor., rag., 22 v. Amed. Avogadro 776
Parmetler Pietro, amministr. teatro Vittorio Eman., 40 v. S. Massimo. 866
Parmetler e C., stuccat., *bis* v. Artisti. . 444,1055
Parmettler Gaet., stuccat., *abit.* 4 v. Bava.
Parmigiani E., fabbr. camicie, 26 p. Castello Gall. Subalpina. 346,4447
Parodi Ang., impieg., 43 v. S. Massimo. . . . 948
Parodi Antonio, sarto, 43 v. S. Massimo . . . 333
Parodi Carlo, 39 v. Cagliari. 4243
Parodi Carlo, magg. generale, 19 v. San Secondo 754
Parodi Domenica, agiata, 20 v. Po
Parodi Gian Carlo, rappr. 46-60 54 v. Venti Settembre 482
Parodi Gio fu Gius. e figli falegnami, 25 via Drovetti 65,398
Parodi Giovanni, rappr., 46 v. Princ. Amedeo 544
Parodi M., parrucchiere, 40 v. Cibrario . . .432
Parola A., frutta candita 20-44 456 c. Regina Margherita 583
Parola Ant., mag. alim., 67 v. Nizza. 593
Parola Ercole, farm., 3 v. Massena. 1077
Parola Franc., imp priv., 22 v. Reggio.
Parola Margh., riv. pane, 88 v. Frejus 643
Parola Marianna in Silombra 7 v. Almese. 44
Parola Nicola, legna e carb., vic. della Verna ang. v. Princ. Amedeo 409
Parola Pietro, latteria, acc. al 40 v. Guastalla 580
Parona nob. Carlo Fabr., prof. e dott. direttore pal. Carignano, 25 p. Castello 454 673,848,946-22-23-34-43-44
Parona nob. Cater. n. Robecchi, 23 p. Castello . 675
Parona Leop., fabbr. cartonaggi, 24 v. Porta Palatina 386
Parona nob. Teresita, Giulio, Piero, Emilio, Edoardo, Camilla e Ang. Maria, 25 piazza Castello 675
Paronelli Tito Ces., proc. Cred. Italiano, 7 via Bern. Galliari 4476
Parosi Arturo, impieg., Int. Finanza, 7 via Bern. Galliari 726
Parozzini Emilio, sarto, 9 v. Buniva 333
Parovina Teresa, sarta, 33*bis* v. Cibrario . . . 325
Parri Walter, dott., 44 v. Marco Polo 759
Parrocchia Enrichetta, 54 v. Maria Vittoria 970-96
Parrocchia Lor., ing. catast., 51 v. Maria Vittoria 727,834

Parrocchie:
di S. Agost. 47 v. S. Agostino *p.* 453-54,205
di S. Alfonso Maria di Liguori 3 v. Netro . 205
dei Santi Angeli Custodi 37 v. S. Quintino, 151 205
della SS. Annunziata 47 v. Po . . 427,205
di S. Barbara 44 v. Assarotti . . . 422,205
di S. Bernardino da Siena, 44 v. S. Bernardino 206
B. V. delle Grazie (Crocetta) 6 v. Marco Polo 93,206
di S. Carlo 4 v. Alfieri 43,206
del Carmine 3 v. Carmine . . 44,63,459,206
di Cavoretto 390 str. priv. Bormida 34,452 240
del Corpus Domini 46 v. Palazzo di Città 400-48,206
di S. Croce 40 v Gattinara 76,206
del S. Cuore di Gesù 56 v. Nizza . . 442,206
del S. Cuore di Maria 40 v. Campana . 40 419-46,207
di S. Dalmazzo 4 v. Orfane . . . 58,445,207
di S. Filippo, ang. v. Maria Vittoria e via Accad. delle Scienze 207
di S. Franc. da Paola 46 v. Po . . 427,207
di S. Gaetano al R. Parco 53,207
di S. Giacomo 386 Abbadia Stura . . 44,240
di S. Gioachino 42 c. Ponte Mosca 55,429,207
di S. Giovanni (Metropolitana) 205
di S. Giovanni (Sassi) 45 str. Superga 164,240
di Santa Giulia 7 p. S. Giulia . . . 454,208
della Gran Madre di Dio 208
dell'Immacolata Concezione 24 v. San Donato 444-47,206
del Lingotto 655 str. Grugliasco-Moncalieri 83 208
di Lucento 4 str. Lucento . . 90,477,208
della Madonna degli Angeli 25 via Carlo Alberto 43 62,93,208,4094
della Mad. di Campagna 235 str. Lanzo 87,208
della Mad. del Pilone 495 str. Casale 45,208
della Mad. della Salute 4-3-5 v. D'Allery 43 209
di S. Margherita 467 str. S. Margherita 67,454 210
di Maria Ausiliatrice 32 v. Cottolengo 59,208
di Maria SS. Addolorata 227 c. Moncalieri 402 240
di S. Maria 5 vic. S. Maria 455,208
dei Ss. Martiri 2-4 v. Botero . . . 35,208
di S. Massimo 28 v. dei Mille . . 45,62,208
di Mirafiori 962 str. Castello di Mirafiori 48 240
di Mongreno 344 str. Mongreno . 405,240
del Ss. Nome di Gesù, c. Reg. Margherita . 209
dei Ss. Pietro e Paolo 4 v. Baretti 23,445,209
di Pozzo di Strada 665 strada Pozzo Strada 430,209
di Reaglie 479 str. Reaglie 435,240
di S. Secondo 6 v. Assietta 49,57,79,452,240
di S. Teresa, 5 v. S. Teresa 240
di S. Tommaso, angolo via Pietro Micca e v. S. Tommaso 240
Santuario del Patrocinio di S. Giuseppe 6 v. Bormida 34,209
di Superga 406 str. Superga . . 465,240
di S. Vito 428 str S. Vito . . . 457,240
Parrucchieri, ufficio colloc., 3 v. Gio Prati . .507
Parruzia Carla, appl. di segret., 14 v. Galvani .1403
Parruzia Giulio Cesare, agente imp., 14 v. Galvani.
Partiti Daria ved. Cassiano 503 str. S Vito 457
Parussa Giuseppina, pettinatr., 8 v. Morosini . 435

Parussa Luigi, 9 v. Cantalupo . . . . . *pag.* 904
Parussio Gio., mag, alim. 10 v. Belvedere . . . 593
Parusso-Girardengo A., sart., 105 v. Ormea . . 325
Paruzzia Giulio Cesare, agente imp., 9 v. dei Mille 732
Parvis Cater. Ern. , maestra mun..45 v. Goffredo Mameli 984
Parvis Gio., farm., 24 v. Duchessa Jolanda 4077
Parvis Pietro, magg., 24 v. Duchessa Jolanda.
Parvopassu Alfredo, 🚬, generale a riposo, 24 v. S. Dalmazzo.
Parvopassu Carol. ved. Allemani e figli 193 str. Nizza 144
Parvopassu Giacomo, avv.-proc. 40-69 *studio* 8 v. Pietro Micca, *abit.* 2 v. dei Mille 1022-30
Pascaud Annibale, rappr. 13-70 14 v. Cernaia 510 1420
Paschero Franc., casse funebri, 39 v. Roma . . 407
Paschero Gio., macell., 4 v. Bertola 618
Paschero Gius., macell., p. Em. Filib., tett. pon. 618
Paschero Luigi, drogh., 6 v. Bellini. 439
Paschero R., macell., 449 c. Vitt. Eman. II . . 618
Paschero Raim., agnelli e montoni, p. Em. Filib., tett. pon. 618-20
Paschetta frat. e sor. 52 v. Cibrario . . 54
Paschetta Amilcare, impieg., 4 v. Ett. Sonnaz . 1204
Paschetta Eugenio veloc. e automobili 34-67 v. S. Teresa ang. v. Genova 89,453-54-90-94-92 495-96
Paschetta Eug., perito comm., industr. 88-71 *abit.* 423 c. Vitt. Em. II 1047
Paschetta Gio., cordoni e trecce, 32 v. Lessolo . 355
Paschetta Gius., sarto, 24 v. S. Tommaso. . . 333
Paschetta Lucia, tintoria, 6 v. della Rocca . . 349
Paschetta Pietro, parrucch., 32 v. S. Secondo. 432
Paschetta-Ferrero Miocyna, agiata, 123 corso Vitt. Eman. II.
Paschetta e Pagliero, velocipedi 45-82 5 via Volta 465-91,512
Paschetto Ant., prof., 17 v. Carlo Alberto . . 961
Paschetto Teresa, profa, dotta in scienze naturali, 17 v. Carlo Alberto 964-69
Paschetto Virginio, ing., 37 v. Bertola 704
Paschetto-Bertole Lodovica 9 v. Assisi . . 49
Paschieri Lorenzo, 22 v. Orto Botanico . . . 752
Pascoli Pietro, 🚬 8 v. Schina 458
Pasero coniugi, merc.-chinc., 129 c. Reg. Margh. 353
Pasero Carlo, avv., 54 v. Massena.
Pasero Emilio, maestro pianof., 34 *bis* via Maria Vittoria 310,1042
Pasero Giovanni, parrucch., 40 c. Orbassano . 432
Pasero Lorenzo, insegnante, 11 v. Belvedere 1000
Pasero P., fabbr. cravatte, 6 p. Giulio. . 346,443
Pasero Pietro, verific. ferr., 20 v. Barbaroux.
Pasero Pier Angelo, dott., 54 v. Massena . 1462
Pasetto Cesare, 24 v. Po. 867
Pasini, negoziante, 1 v. Botero.
Pasini Chiara fu Gio. 2 v. Bellavista . . 27,80
Pasini Chiarina in Ferria 545 str. degli Alberoni (Cavoretto) . . 43,49,446-44-47
Pasini Franc., panett , 42 v. Belfo e 643
Pasini Gius., 🚬, imp. R. Econ., 47 v. Berthollet 737 1436
Pasini Luigi, archiv.. 40 p. Castello 715
Pasini Vitt. 🚬, cons. Corte d'App., 545 strada Moncalieri 744
Pasino Agostina, fabbr. calze, 24 v. Chiesa della Salute 345
Pasino Edoardo, impieg., 45 v. Valp. Caluso . 1443
Pasino Gio., dott. 7 v. Marenco 1067
Pasio Vittorio, comm. Pretura, 7 p. Giulio 750-52
Pasotti C., rappr., 14 v. S. Francesco da Paola 509
Pasotti Gio., inferm. Osp. Mauriziano 796
Pasotti Teresa e figlio, mag. alim., 2 v. Ciamarella . . . . . *pag.* 59
Pasqua Carlo, disegn. catast., 34 v. Bologna . . 72
Pasqua Gio , uff. post., 29 v. Nizza 118
Pasqua Vittorio, pellett., 6 v. Arcivescovado . 44
Pasqua e Gentile, legal., 47 v. Lagrange. . . 38
Pasqual Pietro, impres., 61-66 25 v. Bologna 47
Pasqual-Brocca Agost. fu Bern. 55 v. Po . 64
Pasqual-Brocca Bernard., rag. dott. *studio* 54-21 9 p. Statuto, *abit.* 492 c. Regina Margherita 64,91,104
Pasqual-Brocca Gius. fu Gio., 19 via Macerata
Pasqual-Vitruvio Cristina in Forgnone 4 v. Giacomo Medici . . . . . .
Pasquale coniugi, parrucch., 2 v. Gio. Berchet . .
Pasquale Agostino, fumista, 55 v. Po . . . . .
Pasquale Eugenia ved. Fornaroli 91 strada del Ponte Verde . . . . . .
Pasquale Ferd., 🚬, magg. medico, 9 v. Ett. de Sonn
Pasquale Franc., avv., dott., 6 v. S. Tommaso
Pasquale Franc., calzol., 10 p. Statuto e 4 via Carlo Botta . . . . . .
Pasquale Marianna, professoressa viol., 11 via Montevecchio . . . . . .
Pasquale Matteo, sacerdote, 78 v. Venti Settem
Pasquale-Taricco Fortunata, drogh., 29 via Villarbasse . . . . . .
Pasqualetto Pietro, trattoria, 59 str. del Nobile .
Pasquali Andrea, sarto, 76 v. Villafranca . . .
Pasquali Ang., impieg. daz., 6 Bellini . . . .
Pasquali Clemente, cartol., 41 v. S. Donato . .
Pasquali Ernesto, 🚬, avv.- profess., 59 via Garibaldi 938,1022
Pasquali Ernesto M., 🚬, rag., industriale, *uffici* 37-99 75 c. Stupinigi, *abit.* 21-70 2 v. Vico 929,
Pasquali Gio., spediz., 76 v. Villafranca . . .
Pasquali Gio., tratt., 7 v. Cigliano. . . . . .
Pasquali Maggiorino, agiato, 25 c. Francia.
Pasquali Vitt., 🚬, med. chir., 21-70 2 v. Vico
Pasquali e C. (Ditta), stab. cinem. 37-99 75 corso Stupinigi . . . . . .
Pasqualin e Vienna, impresa costruz. 43-76 76 v. Ormea . . . . . .
Pasqualone-Raveri M., stagnaio, 10 c. Vercelli .
Pasquarelli Feder., avv. 86 c. Vitt. Em. II .
Pasquarelli Oreste, 🚬, 5 str. Val San Martino . . . . . .
Pasquariello Raff., uff. post., 76 v. Villafranca
Pasquario sorelle fu Gaetano e nipoti Ardu 7 v. Villa della Regina . . . . .
Pasquario Antonietta 625 str. Riviera (Lingotto) Cascina Ciattiglieva . . . .
Pasquario Francesca ved. Olmi dell'Olmo 24 v. Biamonti . . . . . .
Pasquario Luigi, 3 c. Reg. Margherita 904,
Pasquario Teresa in Forno 483 str. di N.
Pasquario V., rappres. 29-60 36 v. Sacchi . . .
Pasquario Vittorio, avv. 31-08 625 Riviera (Lingotto) Casc. Ciattiglieva. 356,827-33,402
Pasquero Andrea, Emilio e Camillo Vercelli . . . . . .
Pasquero Costanzo, tratt., 41 v. Varaita . .
Pasquero Gius., impieg., 5 p Mad. Cristina
Pasquero Gius., vinaio, 37 c. Vitt. Eman.
Pasquero Livia in Marengo 22 via Botanico . . . . . .
Pasquero Margherita, mag. alim., 2 c. Orbassano
Pasquero Maria, latteria, 40 v. S. Massimo
Pasquero Michele, sarto, 28 v. Maria Vi
Pasquet Lydia, diaconessa, 36 v. Berthollet

Pasquina Anna 88 c. Gio. Lanza . . . *pag.* 80
Pasquina Gius. 83-29 ang. c. Duca di Genova e v. Massena.
Pasquina Maddalena 83-58 22 c. Siccardi.
Pasquina Natale, ing., 15 v. Roma . . .950-92-98
Pasquini A., 🚬, med.-chir., 23 v. dei Mille . 4004 4067-453
Pasquini Edoardo, imp., 125 str. di Lanzo . 1172
Pasquini G , tabacc., 37 v. Po 730
Pasquini Ottaviano, pensionato, 1 v. Sagliano.
Pasquino Ferdin., marmista, 20 v. Catania . . 444
Pasquino L., sarto, 18 v. Leyni 333
Pasquinoli Ada, maestra mun., 4 v. Bagetti . 986
Pasquinoli e Bello, drogh., 11 p. Statuto . 439,539
Passaggio Andrea, appl. telef., 5 v. Mercanti 1449
Passaleva frat. e sor. 87 str. vic. del Tadini 165
Passaleva Carlo fu Giacomo 5 v. Villarbasse. 480
Passaleva Gius., vinaio, 414 v. Mad. Cristina . 374
Passaleva Pietro, materass. (eredi). 19 v. Carlo Alberto 399,455
Passarin Andrea, dott., 34 v. S. Domenico . 960-74
Passarina Eligia ved. Gozzi 31 v. S. Vito . 456
Passarino Angelo fu Gasp., 🚬 26 v. Maria Vittoria . . 43,57,96,143-48-53-54-58-72,742
Passarino Carlo 25 v. Cernaia . . 51,57,458-83
Passarino Elisa ved. Gozzi 40 p. Vitt. Em. I . 25
Passera fratelli, decoratori, 23 v. S. Quintino e 10 v. Pietro Micca 370
Passera Antonietta, merc.-chinc., 52 v. San Massimo 333
Passera Celest., decor. appart., 5 c. Oporto. . . 370
Passera Egidio fu Gius. 53 v. Moretta . 438
Passera Gio., riv. giornali, 4 v. Sacchi . . 379-90
Passera Gius., officina mecc., 6 v. Foscolo . . 486
Passeri Angelo, sarto, 35 v. Beaumont 333
Passerano (*vedi* Radicati di).
Passerin d'Entrèves e di Courmayeur conte Carlo Piero, 5 c. Vitt. Eman. II . . 665,743
Passerin d'Entreves e di Courmayeur conte Ettore, 5 c. Vitt. Emanuele II. 665
Passerin d'Entreves e di Courmayeur conte Ettore, avv., consigl. provinc. (Châtillon) 26-62 5 c. Vitt. Eman. II . 665,748-23-24 815,1446-89
Passerin d'Entrèves e di Courmayeur contessa Maria n. Gamba 5 c. Vitt. Em. II 88 142-45-83,665,808-15
Passerin d'Entrèves e di Courmayeur nobile Maria nata Ceriana (St. Cristophe-Aosta) 427-83,665
Passerin d'Entrèves e di Courmayeur contessa Paola n. Ferrero di Palazzo e d'Ormea. 5 c. Vittorio Emanuele II 665
Passeroni Carlo, maestro, 19 v. Salbertrand 875 947
Passeroni Gildo, med. chir., 19 v. Carlo Alb. 1067-72-73
Passeroni Gio., impieg., 12 v. Bern. Galliari.
Passeroni Ida, insegn. Ist. Duch. Isabella . . 1003
Passeroni Silvio, rappr., 84 v. Venti Settembre . 546
Passerone Franc., sarto, 33 v. S. Massimo . . . 333
Passerone Andrea, bottaio, 4 v. Cappel Verde 405
Passerone Gius., parrucch., 44 str. di Lanzo . . 432
Passerone Luigi, impiegato, 28 v. Rossini.
Passeroni Ippolito, oref., 18 v. Carlo Alb. 364,1440
Passeroni Ippolito, rag., 4 v. Barbaroux . . 1423
Passero Mario, geom., 11 v. Nizza 1043
Passoni Alfredo, impieg., 2 p. Carignano.
Passoni Anna, rammendatr., 30 v. Po 337
Passoni Nella Ines, impieg., 2 p. Carignano.
Passoni Ubaldo, impieg., 2 p. Carignano.
Passoni Luigi, geom., imp. mun., 3 v. Thesauro. 689
Passoni coniugi, forn. milit., 4 c. Siccardi . 364
Passone Gio., 11 v. Sassari 879
Passuello Lucia, 11 v. Sassari . . . . . *pag.* 841
Pasta Albino, 14 p. Gran Madre di Dio . 743,1112
Pasta Alessandro, 🚬 (Ditta di Pasta Gio. Mario e sorelle), fotogr., 36 c. Vitt. Eman. II . . 384
Pasta Angelo, uff. post., 38 v. S. Secondo . 1443
Pasta Bernardo, succ. Ambrosetti fotog., 3 v. Venti Settembre e 4 v. Volta; *abit.* 20 v. Bussoleno 38,384
Pasta Bianca, agiata, 14 p. Gran Madre di Dio.
Pasta Carlo, editore, *abit.* 27 v. Carlo Alberto, *neg.* 22 p. Castello ang. 2 v. Acc. Scienze . 377
Pasta Carolina ved. Serra 7 v. Pio Quinto 426-84
Pasta Giovanna in Foglia 2 v. Nicolò Barberis 111
Pasta Gio., farm., 36 c. Vitt. Eman. II . . . 1077
Pasta G. Mario e sor., fotog., 36 c. Vitt. Eman. II 384
Pasta Gius., 76 v. Venti Settembre . . 752,904,1222
Pasta Giuseppe, scultore, 27 v. Carlo Alberto 1055
Pasta Luigia ved. Mandrile 675 str. vicin. della Pronda 133
Pasta Maria in Buzzi 14 v. Foligno . . 70
Pasta Mario, 36 c Vittorio Eman. II. . . . 1237
Pasta Teresa, maestra mun., 5 v. Reggio . . . 979
Pasta Teresa, sarta, 27 v. Carlo Alberto. . . 325
Pasta-Giovara, sarta, 76 v. Venti Settembre . 325
Paste Felicita in Beltramo, cart., 30 v. Cottolengo 390
Paste Lorenzo, parrucch., 40 p. S. Giovanni . 432
Pastè-Villa Emilia, levatr., 62 v. Gioberti 709,1086
Pasteris coniugi 252 v. Nizza 412
Pasteris Clotilde, levatrice, 39 v. Garibaldi. 1086
Pasteris Dom., neg. gran., Docks Tor.-Dora, pad. *B* 607
Pasteris Gio. commerc., 39 v. Garibaldi.
Pasteris Gio., ing., 11 v. Princ. d'Acaja. . . 1460
Pasteris Gio., Vitt. e Franc. 7 v. Pont. . 428
Pasteris Gio., e Vitt. 58 str. di Lanzo 87
Pasteris Giulia, levatr., 143 c. Regina Margh. 1086
Pasteris Gius. fu Ant. 36 v. Lanzo. . . . 86
Pasteris Lorenzo e Ferraro Carolina coniugi 4 v. Scarlatti. 458
Pasteris Lor. 23-99 72 c. Mass. d'Azeglio.
Pasteris Severino, falegn., 11 v. Barolo . . . 407
Pasteris Ugo, geom., 39 v. Garibaldi 1043
Pastero Umberto, impieg. ferr., 54 v. Gioberti.
Pasticceria Eridano, 18 v. Po. 576
Pastificio Bolognese, 40 c. Savona 609
Pastificio Italiano 34-33 27 v. Lagrange, 34-15 7-11 v. Bisalta 32,609,1218
Pastificio Moderno, 9 v. Magenta. 609
Pastonchi Franc., letterato (Grugliasco) . . 1099
Pastore, fabbr. cravatte, 21 v. Porta Palatina. . 346
Pastore coniugi 61 v. Leyni 89
Pastore frat. e sor. fu Gius 46 c. Brescia 36,140
Pastore sor., sarte, 36 c. Oporto 325
Pastore ved. e figli 295 str. Casale 46
Pastore Alb., birr. e ristor., 404 vic. Valsalice 560-74
Pastore Ang., macell., 42 str. Val S. Martino . 618
Pastore Annibale, dott., prof., 45 v. Pastrengo . 932 942-44-59
Pastore Benedetta in Gaspare 60 v. S. Rocco 452
Pastore Benedetto costruz. in ferro e mecc. 5-69 71 v. Parma, *abit.* 61 corso Firenze. 420,497-99,987,1126-36
Pastore Carlo fu Ignazio 386 str. Chieri. . 32
Pastore Carlo, latteria, 440 str. Vercelli . . . 380
Pastore Carlo-Franc., 42 v. Vigone. 754
Pastore Cesare, avv. 16-14 *studio* 49 via S. Teresa, *abit.* 5 v. Silvio Pellico . . 461 1030-108-234
Pastore Cesare, liquor. 33-49 5 p. Em. Filiberto 555
Pastore Cesare e cons. Lebole Paolina 24 v. Rossana 443
Pastore Edoardo fu Dom., 🚬, ing. 14 v. Ancona 15

Pastore Eugenio, ☎, ten. colonn., 3 p. Borgo Dora. . . . . *pag.* 755
Pastore Eraldo, imp., 5 v. Silvio Pellico . . 4173
Pastore Franc., ☎ geom., consorte e figli 28 v. Mol grando 404
Pastore Francesco, ☎, geom., impieg. mun., 46 v. Piffetti 688,733,1404
Pastore Franc., tratt., 386 str. di Chieri . . . 550
Pastore Giov. pizzic., 49 v. Caprera . 42,593
Pastore Giov., 8 c. Graglia 906
Pastore Giulia in Tosco 15 v. Palazzo Città 448
Pastore Gius., 5 v. Bonzanigo 992
Pastore Gius. e figli, stampi per lavoraz. cioccolato, 5 v. Bonzanigo 396
Pastore Guido, 39 c. Principe Oddone. . . . 992
Pastore Lina, maestra mun., 25 c. S. Maurizio 985
Pastore Luigi impres. costruttore 33-49 43 v. Caprera 447
Pastore Luigi fu Carlo 409 vic. Valsalice 472
Pastore Luigi, ing., 37 v. Barbaroux 972
Pastore Luigi, prof., 63 c. Princ. Oddone . . . 964
Pastore Maria fu Gio. 345 str. Mongreno . 404
Pastore Maria, rigatt., 38 v. S. Anselmo . . . 355
Pastore Maria ved. Boglio 9 v. L. Ornato . 42
Pastore Mario, ☎ banch. 23-13 *abitaz.* 22 c. Francia . . . 73,158,347,823,1402-85
Pastore Martino 404 str. Valsalice. . 472,547

Pastore Martino, fabbrica foot-balls 48-85 246 corso Regina Margherita.

Pastore Ottavio, 6 v. Amedeo Avogadro . 741,1222
Pastore P., usciere giud., 35 v. S. Chiara . . . 747
Pastore Paolo, 37 c. Spezia 1222
Pastore Pietro 4 v. Santorre Santarosa . 456
Pastore Pietro, medico-chirurgo, 62 v. Venti Settembre 828,1067-72
Pastore Secondo e consorte Rocci, stracci 14 v. Volpiano 485,535
Pastore Teresa, rivend. pane, 49 v. della Rocca 643
Pastore Teresa n. Montanaro, ispettr., 4 v. Santorre Santarosa 803
Pastore Ulisse, affittacam., 41 c. Vitt. Em. II . . 506
Pastore Vittoria ved. Audisio 14 str. Val San Martino 47,472
Pastore-Colucci Martino, 246 c. Reg. Margherita 1420
Pastore-Mucchi Maria 45 v. Pastrengo. . . 914-96
Pastorelli Gerol., ☎, 94 v. S. Secondo.
Pastorello G. G., dirett. Citt. dell'Ord., 46 via S. Dalmazzo. 897
Pastoretto Maria, orlatr. scarpe, 10 c. Ponte Mosca 452
Pastori frat., velluti e set., 21 v. Porta Palatina . . 320
Pastori Franc. (ditta), prod. metall. 14-98 4 v. Artisti 483,542
Pastorini Carlo, maestro mun., 127 strada di Lanzo. 874,978
Pastorini Franc., geometra, 29 v. Vinc. Vela.
Pastorini Olga, rag., prof., 29 v. Vinc. Vela . . 1040
Pastorino Giac., rag., impieg. mun., 34 v. Belfiore 698
Pastorino Giuseppe, ragion. 44-38 24 via Roma, *villa* 495 str. Ronchi . . . 1046-248
Pastorino Paolo, impieg. post., 2 v. Leonardo da Vinci 1443
Pastoris M. C., pellett., 246 c. Reg. Margherita 444
Pastoris Olimpia e figli 6 v. Carena. . . . 42
Pastoris di Casalrosso nob. Giulia in Carrassi del Villar 8 c. Vitt. Eman. II 184,665
Pastoris di Saint-Marcel contessa Albertina ved. Tealdi 44 v. Cavour. 50,665
Pastormerio Luigi e consorte 25 v. Venasca 474
Pastrè Gio., pavim. alla venez., 23 c. Valentino. 444
Pastrone Carlo fu Gius. 27 v. Cristalliera. 60
Pastrone Carlo, vettur., 19 v. Pallamaglio. 540-44
Pastrone Gio. 487 c. Quintino Sella. . . 433
Pastrone Gio., vinaio, 4 v. Accad. Scienze, *pag.* 374
Pastrone Michele 29 v. Cristalliera. . . . 60
Pastrone Pietro, neg. ferram., 489-493 v. Nizza . 468
Pastrone Teodoro, 34 v. Montebianco 887
Pasutti Marino, rappr., 16 c. Casale . . . 390,540
Pataccia Ces. ing., 49 v. Bern. Galliari 28,456
Pataccia Ernesto e Maria fu Gius. 49 via Bernardino Galliari 28,456
Patamia Alfr., ☎ 50-75 18 v. Morosini. 408
Patarchi Filippo (Ditta) 17-66 leg. lib., *negozio* 3 v. Garibaldi; *stab.* 9-81 34 via Giacinto Collegno e 34 v. Vassalli Eandi. 77 174,359-66-88,444-42-44
Patarelli Teresa, agiata, 47 v. S. Massimo.
Pater Ett, ☎, ten. colonn. a rip., 44 v. Pr. d'Acaja.
Pateri conte Gio., ☎, avv., 2 v. Andrea Doria. 7[illegible] 800,4022-185
Pateri Gius., med.-chir., 44 c. Vitt. Em. II. . 4067-73
Patetta Eugenia, agiata, 44 v. S. Massimo.
Patetta Feder., ☎, prof., 44 v. S. Massimo . 742,923 926-27-38-44
Patetta Simplicio, ☎, 17 c. Re Umberto . 4240-21
Patetta e Decker rappresent. 1-54 47 corso Re Umberto. 344,512,1682
Pathé frères, 43 v. Nizza 404
Patinoire Rubiola, 72 str. della Fossata.
Patono e Artusio, stiratr., 6 v Belvedere. . . 347
Patri Domen. insegn., 46 v. Piazzi 4001
Patri-Turco Elvira, insegn., 46 v. Piazzi . . . 4001
Patria Enrico, capo-teen. Telef. dello Stato 80-08 32 c. Vigevano . . . . . 1[illegible]
Patriarca Alfredo, ☎ 51-62 40 via Beaumont 165,1413-34 36-224 25
Patrioli Giovanna, maestra mun., 2 v. Rosine . 86
Patriti V., sarto, 1 p. Vitt. Em. I. 393
Patrito Camillo, impieg., 424*bis* v. Nizza . . . 1214
Patrito Francesco, calzol. 465 v. Mad. Cristina 450
Patrito Lorenzo, agiato, 42 v. Maria Vittoria.
Patrizi Cecilia, finger., 37 v. della Zecca . . . 467
Patrocinio (Società) pei poveri dimessi dal Manicomio 18-36 16 v. Biella 798
Patronato Cesare Lombroso per l'educ. corretti. dei minorenni 19-793 v. Arcive-covado 838
Patronato giov. operaie, lab. stir., 30 v. S. Domen. 347
Patronato gratuito collocamento, 44 corso Re Umberto 907
Patronato Scolastico Centrale 45-49 22 via S. Franc. da Paola 822
Patronato Scolastico della Scuola Laboratorio «Maria Laetitia». 9 v. Meucci. . . 969
Patronato di Soccorso per gli operai colpiti da infortunio sul lavoro. 6 v. S. Tommaso. 87
Patronato Subalpino della Cassa Nazionale di Previdenza per la vecchiaia e la invalidità degli operai. 6 v. S. Tommaso . . . 806
Patronato di vigil. sugli orfani dei metall. elem., 6 v. Bogino. 874

Patronati Scuole urbane:
Alfieri V., 38 v. Palmieri. 825
Allievo G., v. Roccavione 825
Aporti F., 6-8 v. Barolo 825
B. V. di Campagna 824
B. V. del Pilone 824
Boncompagni, 7 v. Galvani. 824
Borgo S. Paolo 824
Borgo Vittoria, 24 v. alla Chiesa della Salute 825
Carducci Giosuè (già *Monviso*), 9 c. Oporto 827
Casati Gabrio, 29 v. Villarfocchiardo . . 825
Coppino Michele, 85 c. Vinzaglio 825
D'Azeglio, 7 v. Superga e 12 v. Chieri . . 825
De Amicis Edmondo, 45 v. Cottolengo. . 826
Fontana Leone, 49 v. Buniva. 826
Gozzi Gaspare 3 v. Gassino 826

Patronati Scuole urbane (segue):
Lessona Michele, 8 v. Messina . . . *pag.* 827
Lucento, 21 str. di Lucento 827
Manzoni Alessandro e del Lionetto, 54-53 c. Altacomba e str. Lionetto 827
Mazzini G. e Succurs. *Gerbido*, 50 v. Tripoli. 827
Muratori A. L., ang. v. Ricasoli e c. Graglia 828
Pacchiotti, 8-10 v. Bertola 828
Parini G., 26 c. Ponte Mosca ang. c. Brescia 828
Pellico Silvio e *Monti Vincenzo*, 9 c. Dante e 44 v. Monti. 829
Pestalozzi Enrico, 32-34 v. Montebianco . . 829
Pozzo Strada 829
Rayneri, 23 v. Burdin e 24 v. Saluzzo . . 830
R. Parco 830
Ricardi di Netro, 8 v. Sebastiano Valfrè . 830
Rosmini A., 3 v. Cittadella. 831
Selopis F., 25 v. del Carmine. 831
Tasso Torquato, p. S. Giovanni e 45 v. Basilica 831
Tommaseo Nicolò, 4 p. Cavour 832
Troya Vincenzo, 49 v. Principe Amedeo. . 832
Vittorino da Feltre, 249 v. Nizza 832

Patronati Scuole rurali:
Cavoretto 833
Lingotto, 636 str. Grugliasco-Moncalieri . . 833
Mirafiori, 948 str. di Stupinigi 833
Reaglie, 462 str. di Chieri 833
Sassi, 200 str. Mongreno. 833
Patrone frat. e sor. fu Fel. e loro madre 4*bis* v. Ospedale 31,457-69
Patrone A., fabbr.-ferr., 2 v. Giorgio Pallavicino 499
Patrone Anna ved. Baietto, neg. frutta e verd., 3 v. Melchior Gioia 606
Patrone Emma in Cerato, mag. alim., 3 via Duchessa Jolanda. 393
Patrone L., panett., 57 v. Garibaldi . . . 577,643
Patrone Pietro, orefice, 42 v. S. Massimo.
Patrucco coniugi, vinai, 44*bis* v. Vanchiglia . . 574
Patrucco Camillo, drogh., 42 v. Malone . . . 439
Patrucco Carlo, direttore Coop. Parrucchieri d'Italia 28-25 4 v. Giovanni Prati, *abitaz.* 42 v. Cernaia. . . 429,733,904,1222
Patrucco Clara in Luparia 45 v. Cantoira . 41
Patrucco Cristoforo, cambio, 18 v. S. Francesco da Paola; *abit.* 76 c. Vitt. Em II. . . . 348
Patrucco F., mag. alim., 85 str. Vercelli . . . 393
Patrucco Gio. (Padre), rett. chiesa S. Giuseppe, 28 v. Mercanti. 208,772
Patruno Carmine, avv., 21 v. della Rocca . . 737
Pattarelli Pietro, lattoni., 246 str. Moncalieri . 476
Pattarino Gio., imp. telegr., 23 v. Superga . . 1446
Pattarino Ugo, imp. telegr., 23 v. Superga . 1446
Patti Ang., rappr., 22 v. Cardinal Maurizio. . 546
Patti nob. Carmelo, dott., deleg. P. S., 1 v. degli Orti 749
Pattoni Ferd., sottoten., 8 v. S. Franc. da Paola 756
Pattoni Gio., ombrell., 3 c. Valentino . . 356-57
Pattoni Gius. (Ditta di Pattoni Paolo) ombrellaio 47-79 *negoz.* 31 v. Lagrange, *fabbr.* 45-57 164 v. Nizza. 412,356-57,833
Pattoni Gius., falegn., 4 v. Cavallerizza . . . 407
Paulon C., coltell., rimp. al 9 p. Carlo Felice. 488
Paulon Gio., coltell., 6 v. Andrea Doria. . . 488
Paulon M., coltell., 26 v. Mad. Cristina . . . 488
Paviotti e Forneris, mode e novità, 33 v. Mazzini 328
Paulucci delle Roncole march. Amalia n. Mondo, 94 c. Vittorio Emanuele II 675
Paulucci delle Roncole nob. Maria, Renzo ed Enrico, 54 c. Vittorio Eman. II 675
Paulucci delle Roncole march. Paolo, tenente-generale, 94 c. Vittorio Emanuele II. 675,924
Paulassi coniugi 41 str. Cavoretto . . . 49,49
Paulassi frat. e sor. 34 v. S. Franc. Paola . 148
Paulassi Edoardo, commerciante, 49 v. Maria Vitt.
Pautassi G., med.-chirurgo 21-63 75 corso S. Maurizio. . . . *pag.* 703,808,1067
Pautassi G. B., ☎, capo-teen., 34*bis* v. Cibrario 755
Pautassi Giuseppe 21-09 materass., 35 via Cibrario 54,424,341,455
Pautassi Gugl., rag., 28 c. Raffaello 1045
Pautassi Vitt., ☎ dott., 4 v. Sacchi, *abitazione* 23 v. Massena 1081
Pautassi e Pepino 21-09 fabbr. letti in ferro e ottone, 26 v. Amedeo Peyron . 399,400
Pautasso frat., neg. gran. 1-30 13 c. Oporto . 607
Pautasso Anna, stiratr., 465 v. Mad. Cristina . 347
Pautasso Attilio, esattore gas, 25 c. Firenze.
Pautasso Carlo, maestro, 22 c. Verona . . . 983
Pautasso Ettore 297 str. Lanzo . . . 87,474
Pautasso Fed., vettur., 44 v. Avigliana . . . 544
Pautasso Felicita, 424 v. Nizza 864
Pautasso Gio., 43 c. Oporto 4243
Pautasso Gius., calz., 40 v. Catania 450
Pautasso Gius., giocattoli, 7 c. Vinzaglio. . . 357
Pautasso Gius., liquor. 51-73 424 c. Reg. Margh. 359
Pautasso Gius, macell., 4 v. Monti 648
Pautasso Gius., mag. alim., 135 v. Aosta. . . 594
Pautasso Gius., mag. alim., 4 v. Varazze . . 594
Pautasso Giuseppina ved. Antonino 42 via Duchessa Jolanda 65
Pautasso L., modista, 2 v. Porta Palatina . 328
Pautasso Lor. fu And. 15 v. Ellero . . . 66
Pautasso Luigi, merceric., 44 p. Statuto . . . 353
Pautasso Michele, impieg., 79 c. Vinzaglio . 895
Pautasso P., orolog., 57 v. Po. 362
Pautasso Pietro, calzol., 60 v. Colli 450
Pautasso Rosa, latteria, 26 v. Collini 580
Pautasso Rosa ved. Valsania 4048 castello Mirafiori. 48
Pautasso Sebast. fu Ant. 474 v. Demonte . 63
Pautasso Secondo Tomm., vinaio, 45 c. Francia. 574-94
Pautasso-Campora Adele, levatr., 424 v. Nizza 4086
Pautasso e Pastore, marmisti, 45 v. Catania . 444
Pautié, ricam., 44 v. della Rocca 350
Pautre Stefano 47 str. Lucento 90
Pautrier Enrichetta, agiata, 37 v. S. Franc. da Paola.
Pavan sor., macell., 2 v. Passalacqua e 7 p. Statuto 620
Pavan Ant., macellaio, 18 v. S. Donato . . . 618
Pavan Antonio, rag., 24 c. Vitt. Eman. II . . . 4462
Pavan Ernesto, macell., 4 v. S. Secondo . . 618-20
Pavani Natale, vinaio, 69 v. Monginevro. . . . 574
Pavarino Carlo, 24 v. Carmine 4440
Pavarino Clotilde, maestra mun., 4 v. S. Franc. da Paola 981,4040
Pavarino Felicita ved. Boniscontro e figlio 27*bis* c. Ponte Mosca 429
Pavarino Giov., 28 v. Lagrange 879
Pavarino Luigi, avv.-proc., 6 v. Cernaia *abitazione* 4 v. Balbis 4022-30
Pavarino Luigi, insegn., 4 p. S. Carlo . . . 967
Pavarino Pietro 34 v. Palestrina . . . 448
Pavarino Teod., chir.-dent. 42-52 4 via S. Franc. da Paola. . . . 40,1074-135-36
Pavarone Anna in Albertario 46 v. Chiesa della Salute 53
Pavarone Gio., edic.-giorn., p. Statuto angolo c. Princ. Oddone 378
Paveri marchesa Anna, 9 p. Solferino.
Pavese coniugi 40 v. Volvera. . . . 82-485
Pavese Carlo 44 v. Givoletto 84
Pavese Edvige, maestra mun., 29 c. Raffaello . . 983
Pavese Emilia, agiata, 44 c. Valentino.
Pavese Gio., tratt., 77*bis* c. Princ. Oddone . . 550
Pavese Giovanna, latteria, 3 c. Ponte Mosca . 580
Pavese Luigi, agente d'assic., 2 v. Saluzzo.
Pavese Natale, vettur., 9 v. Casalborgone . . . 542
Pavese Placido, neg. ferram., 3*bis* v. Cottolengo 468-70

Pavese Pietro, orolog., 76 c. Vitt. Em. II. *pag.* 362
Pavesi Emilia ved. Rossi 4 v. Andr. Provana. 450
Pavesi Marianna, stiratr., 34 v. Maria Vittoria. .347
Pavesi Pietro, capit., 49 v. Mad. Cristina.
Pavesi-Gotta Maria, maestra mun., 42 v. Agostino Lauro 979
Pavesio coniugi 42 v. Borgosesia 34
Pavesio frat. e sor. fu Luigi 434 str. Casale 45
Pavesio ved., neg. uova, p. Eman. Filiberto (merc. IV) 582-98
Pavesio Alb., imp. catasto, 39 v. Princ. Tomm. 727
Pavesio Amilcare, caffett., 7 p. Em. Filib. 555-59,892
Pavesio Angela, tintoria, 7 v. Massena . . . 349
Pavesio Angelo, pension., 4 v. S. Maria.
Pavesio Angelo, Luigi e Cesare 29 via S. Franc. di Paola 98,148
Pavesio Antonio 49 v. Card. Maurizio . . . 42
Pavesio Bartol. Romualdo 21 v. Asti . . . 20
Pavesio Camilla e Cristoforo Colombo fu Pietro 427 v. Nizza 444
Pavesio Carlo, avv.-proc. **40-10** 22 via Corte d'Appello. . . 804-22,909-10-11,1022 1030-100-34-35
Pavesio Carlo, dott., 30 v. Saluzzo . . . 777,1067
Pavesio Carlo, indor., 34*bis* v. Maria Vittoria . 366
Pavesio Caterina, riv. giorn., 46 p. Statuto. . . 379
Pavesio Cesare, 42 v. Po. 1208
Pavesio Cesare fu dott. Luigi, libraio, 15 via Rosine. 377
Pavesio Cristina, ricam., 20 v. Pietro Micca . 350
Pavesio Crist. Colombo, tratt. **19-11** 427 v. Nizza. 350
Pavesio Ern., mode e novita, 46 p. Castello 328-30
Pavesio Felice, calzolaio, 4 v. Lanzo 450
Pavesio Felicina ved. Giravegna 42 corso Duca di Genova 32,65,79,92,127
Pavesio Franc. 49 v. Asti 20
Pavesio Francesco Saverio, dott.-procuratore *ufficio* **60-51** 67 v. Venti Settembre, *abitaz.* 4 v. S. Maria. 4030
Pavesio Gabr., maestro munic., 92 v. Madama Cristina 982
Pavesio Gio., avv., impieg , 24 v. Cernaia . .857
Pavesio Gius., vinaio, 21 v. Asti 574
Pavesio Gius., barche, 286 str. Moncalieri. . . . 544
Pavesio Gius. fu Carlo 50 v. Leyni 89
Pavesio Lucia, modista, 46 p. Castello 328
Pavesio Lucia, pollami e selvagg., p. Emanuele Filib. (merc. IV). 598
Pavesio Luigi, econ. Osp. Magg., 42 v. Po . 776
Pavesio Luigi, pizzic. 25 v. Caprera 42,594
Pavesio Maria fu Mattia 6 v. Aporti . . 47
Pavesio Maria, maestra mun., 92 v. Mad. Cristina 985
Pavesio Paolo, prof., 24 v. Cernaia . . 873
Pavesio Pietro, confett. **39-087** v. S. Massimo e **35-11** 42 v. Po 559-75
Pavesio Teresa, mag. alim., 24 v. Monginevro. 594
Pavesio Teresa in Peirone 5 v. Venasca . 474
Pavesio Zaverio, avv., 67 v. Venti Settembre, *abit.* 4 v. S. Maria 4022-30
Pavesio e C. (Ditta), rappr. **43-00** 4 v. Po . . 427
Pavetti Gio., 9 p. Statuto 752,895
Pavia Ang. fu Giuseppe, **33-35** 46 v. Berthollet . . . 28,95,97,435-83,1234
Pavia Annetta in Falco 37 v. Mazzini . 98
Pavia Delfina e Annetta fu Gio. Gius. 74 strada Casale 46
Pavia Emilio, vinaio, 49 v. Monginevro . 574,603
Pavia Edmondo e cons. 462 str. vicin. della Viola 482
Pavia Edm., parrucch., 3 p. S. Martino . . . 432
Pavia Emma, modista, 24 v. Vanchiglia . . . 328
Pavia Gius., 4 v. Passalacqua 1230
Pavia Livia in Wollemborg 5 v. Garibaldi 75,175
Pavia Luigi fu Gio. 418 str. Lanzo . *pag.* 87
Pavia Luigi, cornici, 42 c. Casale. 306-75
Pavia Luigia in Sona 44 v. Foggia . . . 70
Pavia Nicola, dott., ing., ispett. ferr., 34 c. Siccardi 1039-145-37-51
Pavia Odoardo, imp. ferr., 4 v. Goito 1454
Pavia e Nay, zincogr., 3 v. Davide Bertolotti . 383
Pavia-Ariano Adele, 46 v. Berthollet 808
Pavia-Sarboraria Matilde, sarta, 8 v. Orfane . 338
Paviolo Teresa, levatr., 44 v. Ospedale . . 802,943
Pavignano Antonio, insegn., 47 v. Reggio . .990
Pavignano G., calzol., 44 v. Botero 456
Pavignano Maria, sarta, 34 c. Siccardi. . . . 325
Pavignano e Boella, tipogr., 6 v. S. Fr. da Paola 588
Pavilo frat. e sor., profum. e lavori in capelli **51-12** 31 v. Lagrange 423-68
Pavone Paolo, impieg., 70 v. Gioberti.
Payrolero Giacomo 8 v. Schina. 45
Pazzini frat. e sor. fu Carlo 50 c. Casale 174
Pazzini Aless., med.-chir., 54 v. Ospedale . 1067
Pazzini Pietro, pens., 4 v. S. Maria.
Peagno Sebast., elettr., 8 v. Elvo e 20 v. Soana 455
Peano frat. e sor. fu Gio. 39 c. Massimo d'Azeglio. 35
Peano frat. di Ang. 39 c. Mass. d'Azeglio . 97
Peano Andrea, avv., ✱, 4 v. Valsalice 1199-23
Peano Carlo Alb., ten.-gen., 3 c. Valentino 924,1140
Peano Emma ved. Gautero, banco lotto, 23 via Bernardino Galliari 732
Peano Ermelinda, mag. alim., 18 v. Issiglio . . 399
Peano Gio., latteria, 200 c. Reg. Margherita . 580
Peano Gius., , prof. 4 v. Barbaroux e *villa* a Cavoretto 74,833,922-30-32-43,1132
Peano Greg., cappellaio, 19 p. Castello, *abit.* 73 c. S. Maurizio 329
Peano Luigia, mag. alim., 4 v. Correggio . . . 599
Peano Paolina ved. Mosso e figli 22 via Rocciamelone 1401
Peccei Rob., *uff.* **47-64** 44 v. Gasometro, *abit.* **5-70** 2 p. Lagrange . . . 546,1205
Peccei e Trombetta, rappres. **47-64** 44 via Gasometro 410-63,546
Pecchio Bartol., 24 c. Valentino 1420
Pecchio Bartol. 4 v. Polonghera 1425
Pecchio C., imp. elettrici 42 v. Rocciamelone 455
Pecchio Domen. in Piatto 219 e 224 strada Bertolla 29,30
Pecchio G., corriere (caffe Maggio a), 4 piazza Eman. Filiberto 32
Pecchio Gio., corriere, 30 v. Mercanti . 524-22-24-26
Pecchio Gius., tratt., 27 c. Spezia . . . 550-96
Pecchio Stef., prof., 42 (int. 9) v Brusà . . 1225
Pecchio Teob., dott., 19 c. Vitt. Em. II . . . 1067
Pecchioli Alfr., comm. Pret , 23 v. S. Tommaso. 715
Pecchioli Arturo, fotogr. **54-04** 38 via S. Massimo. 384,1454
Pecchiura Ant., latteria, 5 v. Vigone 580
Pecchiura Nicola, panett., 82 c. Palermo . . 645
Pecchiura Paolo, latteria, 4 v. Germanasca . 580
Pecchiura-Barra Cristina, riv. giornali, corso Sommeiller ang. v. Stupinigi 578
Pecco frat. e sor fu Edoardo 34-07 42 v. Cibrario 54,80,97,1067
Pecco Basilio avv.-proc. **34-52** 44 via delle Scuole, *abit.* 42 v. Cibrario 38,54,80, 97,433-57,733-50,987,1022-25-30-46
Pecco Laura 42 v. Cibrario . . 54,80,97
Pecco Nina Ricchiardi, 42 v. Cibrario. . .
Pecco Pietro fu Edoardo litogr. **82-00** 48 v. Cottolengo . 31,54,59,80,97,453-57, 734
Peccolato Mich., figlio, ferri da taglio, 7 S. Domenico 1

Pechenino, corriere, 43 v. S. Teresa . . *pag.* 521
Pecheux Carlo Emanuele, segr. Osp. Umberto I. 49,778
Pecivolo G., cartolaio, 6 c. Orbassano . . 390
Pecol Angelo, calzol., 4 v. Scuole 450
Pecolato Caterina in Trabaldo 4 v. Soana 94,464
Pecorari coniugi 23 v. Novalesa. . . . 143
Pecorari Ferdin. e Madd. coniugi 3 v. Arnaz . 48
Pecoraro, abiti e gioielli d occasione **55-15** 47 v. Nizza.
Pecoraro e Bruno, elettr., 4 v. Quartieri. . . 458
Pedemonte Gius., impieg., 4 p. Gran Madre di Dio.
Pedemonte Margh. in Carena 427 str. vic. della Creusa. 60 474
Pedemonti Giulio, ing., ispett. ferr., 34 via S. Secondo 1454-55
Pedini e Vignoli, stuccat., 20 v. Avigliana . . 444
Pedoia Carlo, rag., 53 c. Oporto 1468
Pedoja Ant., pittore, 53 c. Oporto 1053
Pedrale e Vergnano, fioraie, 20 v. Sacchi . . . 376
Pedrazzi coniugi, ombrell., 18 v. Barbaroux . 357
Pedrazzi Guido, ing. capo div. ferr., 53 v. Ormea 1450
Pedrazzo Pasqualina, mercerie, p. Em. Filib. (merc. IV) 353
Pedrini Alberto, capo-labor. Manif. Tabacchi, 3 c. Reg. Margherita. 729
Pedroli e Basso, lav. in cap. **60-80** 44 v. Venti Settembre 434-35
Pedron Cesarina in Destefanis 46 v. Vignale 479
Pedrotta Amalia fu Gius. 8 v. Schina . . 458
Pedrotta Edoardo, impieg., 239 c. Francia. . 726
Pedrotti Pietro e consorte 13 v. Soana . . 464
Pedussia Michele, 34 v. Carlo Alberto. . . . 1120
Peduzzi Giov. 429 str. Lanzo 86
Peghini Ernesta, maestra mun., 42 v. Mad. Cristina 978
Peghini G. A., 42 v Mad. Cristina 840-82,1442-43
Peglione (*vedi* Peyrani di).
Peguzzi famiglia, 53 c. Siccardi.
Peila coniugi 2 v. Sagra di S. Michele . . 445
Peila Enrico, 32 v. Lanzo 1106-47
Peila Gius., riv. pane, 59 c. Moncalieri . . . 643
Peila Pietro, 5 v. Duchessa Jolanda 882
Peila Teresa 88 str. Valsalice 472
Peila Vitt. succ. Rosso, sellaio, 4 c. Palestro . 445
Peinetti e Pavesio, conserve alim. **18-07** 4° Comp. Docks P. N. 583,603
Peira Lorenzo, tratt., 42 v. Lanzo 550
Peira Luigi, panett., 55 c. Vitt. Eman. II . . . 613
Peirani frat. e sor. fu Bonifacio 800 via Monginevro 404
Peirani ved., neg. gran., 46 v. Giulio e 5 piazza Eman. Filiberto 607
Peirani Giacomo, rag., 10 v. Giulio. . . . 798
Peirano Adelaide ved. Piovano 403 v. Demonte 63
Peirault Achille, rappr. **84-08** 36 v. Piffetti . 546
Peiretti Ant., maestro mun., 54 c. Re Umberto . 981
Peiretti Paolo 4 v. Lemie 88
Peiroleri coniugi 28*bis* v. Chiomonte . . 53
Peiroleri nob. Augusta in Pucci Baudana, 14 v. Carlo Alberto 665
Peiroleri nob. Chiara, 46 v. della Rocca . . 665
Peiroleri nob. Emilio (eredi) 46 via della Rocca 454
Peiroleri Gio., macell., 28*bis* v. Chiomonte . . 648
Peiroleri bar. Luisa nata Buglioni di Monale, 46 v. della Rocca 665
Peirone Ant., dott.-veter., 52 v Nizza 1087
Peirone Gio. e Pavesio Teresa coniugi 5 via Venasca 474
Peirone Gio. Batt. 315 str. Lanzo. . . . 87
Peironi coniugi 4 e 6 v. Cassini . . . 47,60
Peironi Ettore, mag. alim., 30 v. Cuneo . . 594
Pejrani Teodoro 7 c. Novara . *pag.* 54,113,804
Pelagaggi M., meccanico, 41 c. Emilia . . . 486
Pelagatto Felice, impieg. ferr., 25 c. Orbassano.
Pelassa Giorgio, tesoriere benef., 940 str. Stupinigi (Miratiori) 833,1138
Pelazza Domenico (Ditta), negoz. e fabbric. olio 9-71 49 v. Bertola, *stabil.* 29 via Ceva. 54,603
Pelengo Angela ved. Orla e figli 29 via Balangero 24
Peletta di Cortanzone nob. Giuseppina ed Anna, 68 c. Francia 665
Peletta di Cossombrato nob. Maria Teresa ved. Celebrini di S. Martino, 4 v. delle Scuole. 665
Peletti Natal., neg. vino, 42 v. Bern. Galliari 565-74
Pelissa Natale, parrucchiere, 32 v. Saluzzo. . 432
Pelisseri Maria in Dellapiana 6 v. Scalenghe 458
Pelissero coniugi, impagl. sedie, 16 v. Montevecchio 406
Pelissero Angelo, macell., 72 v. Saluzzo . . . 648
Pelissero Bart., commesso Cassa Risp., 7 v. Alfieri 1473
Pelissero Francesco, 8 v. Genova 892
Pelissero Mario, agente generale V. O. C., 18-75 4 4 v. Arcivescovado, *abit.* 51-76 9 c. Valentino . . . 544,603-04
Pelissero Pietro, negoz. ferram., 266 v. Nizza 468-70
Pelissetto Angelo, 21 v. Ormea.
Pelissone Camilla ved. Gariglio 6 v. Avet 20
Pelizzano Salvat. e consorte 91 c. Ponte Mosca 129
Pelizzari Maria in Vindrola 33 v. Fossata 72
Pelizzaro Salvat., drogh., 4 p. Mad. Cristina . . 439
Pelizzola Luigi ing., 45 v. Molinette . . . 404
Pelizzolo Aless., impieg. ferr., 8 v. Silvio Pellico.
Pelizzoni Guido, offic. mecc., 442 c. Reg. Margh. 486
Pellacani I., agenzia comm., rimp. al 2 v. Sacchi 508
Pellagro Clara, tabacc., 45 v. Ormea 754
Pellegrini Antonio, stuccat., 26 v. Vincenzo Vela 444
Pellegrini Davide **89-75** 33 c. Duca di Genova. 854 856,1462-247
Pellegrini Gio., agiato, 14 v. Cavour.
Pellegrini conte Giulio, 64 c. Vitt. Emanuele II.
Pellegrini Mass., ingegn. **84-16** 38 v. Montevecchio 65,68,407,854,1457-58-209
Pellegrini Maur., avv. e pittore **82-21** 35 c. Duca di Genova, *studio*, 38 via Montevecchio . . 65,68,407,858,1022-53-458
Pellegrini Mich., impres., 44 v. Cavour. . . . 447
Pellegrini Pietro (Ditta), 14 v. Cavour . . . 447
Pellegrini Valentina 35 c. Duca di Genova 65
Pellegrini frat., forni per cotture, 43 c. Dante 349
Pellegrini e Moris banca **9-10** 6 p. Solferino. 33,347,856
Pellegrini-Noerbel Margh., 38 v. Montevecchio 855-56
Pellegrino Bernardo e Maria fu Luigi 43 c. Dante 62
Pellegrino Carmelina, latteria, 12 v. della Zecca 580
Pellegrino Cesare, 7 v. Maddalene (R. Parco). . 830
Pellegrino Giacomo, imp. ferr., 54 c. Princ. Oddone.
Pellegrino Gius. 3 v. S. Secondo . . 148,996
Pellegrino Gius., falegn., 19 p. Vitt. Em. I.
Pellegrino Luigi fu L. 520 str. Rivofreddo 139
Pellegrino Mich., insegn. Scuola Tipogr., 33 v. Pisa 968
Pellegrino Paolino, prop., 28 v. S. Tommaso. 1030
Pellegrino Paolo, materass., 47 c. Moncalieri 455
Pellegrino Pippo, alberg. **4-69** Superga . 544-48
Pellegrino Raffaele, drogh., 499 c. Casale . . 439
Pellena Gio. Pietro, verniciatore, 5 v. Bonzanigo 369
Pellerino frat., macell., 4 v. Piazzi 648
Pellerino, falegn., 5 v. Saluzzo. 407
Pellerino Angelo, macell., 34 v. Maria Vittoria. 648
Pellerino Aug., maestro mun., 8 p. Vitt. Em. I. 985
Pellerino Annib., vinaio, 29 v. Fossata 574
Pellerino Cecilia, 41 v. Bertola 894

Pellerino Gio., fornit. per calzol., 7 v. Mercanti *p.* 394
Pelletto Tomm. pizzic., 43 v. Oulx . . 447,594
Pellicari Ant., sost. proc., 46 v. S. Domenico 745
Pellicci Gino, 4 v. Ricasoli 869
Pellicciotti Amedeo, ing., 21 v. Mondovì . 4039-499
Pellicciotti Eug., avv. proc., *abitaz.* **64-78** 8 v. Schina *studio* **54-39** 48 p. Castello . 905 4022-30-98-237
Pellicciotti Umb., farm., 8 v. Duch. Jolanda 1078 79
Pellini Emma in Albonico 6 v. Marenco 95,408
Pellino Caterina 50 v. Borgone. 34
Pellino G. (Ditta di Carlo Pellino), legatore libri, 7 v. Bellezia 366-88
Pellino Gius. fu Carlo 40 v. Monte Bianco. . 406
Pellion di Persano cont. Adelina n. Caretti **84-15** 87 c. Vitt. Em. II . 75,475,665
Pellion di Persano conte Alessandro (eredi) 7 v. dei Mille 45,25,62 98
Pellion di Persano conte Carlo **41-60** 4 v. S. Agostino 25,98,454,665
Pellissero Vincenza, panett., 55 c. Ponte Mosca. 643
Pellissetti Carlo, calzol., 40 v. Monginevro. . . 450
Pellissier Emilio, negoz. mobili, 44 v. Princ. Tommaso e 43 *bis* v. Berthollet. . . 398,455
Pellissier Gius. geom., 49 v. Bellavista. 27,689
Pellissone Ettore di Felice **54-39** geometra, 48 p. Castello, *abitaz.* 44 c. Re Umberto 1044
Pellissone Ett. di Melchiorre, avv., consigliere agg. di pref., 38 c. Vitt. Eman. II . . . 745
Pellissone Luigi, benestante. 6 v. Avet.
Pellizza Ettore, direttore Soc. an. vino vermouth E. Martinazzi, 86 c. Vitt. Em. II . . . 4241
Pellizza Eug., agiato, 24 p. Vitt. Eman. I.
Pellizzari Beatrice, ins. dis., 23 v. Maria Vitt. 963
Pellizzari Isidoro, prof., 23 v. Maria Vittoria . 963
Pellizzari Seraf., prof., rag., 6 v. Consolata. 505,1047
Pellizzaro coniugi 31 v. Benevento. . . . 28
Pellizzi Virg., segr. Intend Fin., 10 v. Garibaldi 726
Pellizzoni Tranquillo, sarto, 7 v. Tarino . . . 333
Pellò Giuseppina, suora, direttrice Ospedale Reg. Margh., 30 v. Leonardo da Vinci. . 785
Pellò Pacifico, ing., 35 v. Maria Vittoria . 4452-55
Pellosio Pietro, 83-92 78 c. Vitt. Em. II e (Biella) . 4464-65-83-84-85-86-87-96-97-98-200
Pellottieri Gius. falegn., 339 v. Nizza 442,407
Pelloux Carol., rammend., 43 *bis* v. S Ottavio . 337
Pelucchi Alessandro, avv.-proc., 39 via Garibaldi 4022-30
Pelucchi Ferdinando, imp. ferr., 54 v. S. Secondo.
Peluffo Gio., macchine agric. e neg. granaglie, 5 c. Oporto e 40 v. Melchior Gioia . 479,607
Peluffo Pietro, pitt., 62 c. Vittorio Eman. II. 4053
Peluso Edoardo, impieg. post., 34 c. Re Umberto 1448
Pena Rosa 9 v. Viù 484
Penasso coniugi, neg. ferram., 42 v. Po . . . 468
Penasso Augusto, 47 v. S. Quintino.
Penasso Feder., impieg. daz. (casa del Dazio) . 699
Penasso Franc. 44 v. Bern. Galliari 28
Penasso Gius., marmista, 42 c. Novara. . . . 444
Penasso Luigi fu Giacomo 48 c. Brescia 36
Penasso Vittorio 45 v. Volpiano 464-84,447
Penati Carlo, ing., 20 v. Sacchi. 4039-41-196
Penati Cesare, ing., profess., 39 v. Principe Tommaso. . . . 830,949-54,4039-496-97-98
Penati Ester, segr., 39 v. Princ. Tommaso . 836,994
Penati Gio., avv., 46 v. Garibaldi 1022-406-07-96-97 1242
Penati-Guyot Irene, prof.a, 20 v. Sacchi . . 1002
Penazio Orsola, merc. chinc., 49 v. Saluzzo . . 353
Penazio Tomm., impieg., 32 v. Saluzzo.
Penazzo Gabriella in Giorgetti, maestra pianoforte e trad., 9 v. Assarotti . . . 1009-42
Penazzo Luisa, maestra mun., 45 v. della Zecca . 983
Penazzo e Crocetti, ingg., *studio tecn.* 3 via Pio Quinto . . . . . *pag.* 567
Penchienati Carlo, impr. foraggi, 7 v. Rossini 386,5
Pendola Gius., dottore, 72 v. Cibrario, *studio* **14-67** 6 v. Quartieri 784,1067
Pene Augusta ved. Vayra, agiata, 54 v. Mazzini.
Pene Gius., capitano, 4 c. S. Maurizio.
Pene Lor., pittore, 54 v. Maria Vittoria . . 1033
Pene-Pacotto Fiorina Irma, 60 v. S. Chiara.
Penna coniugi, mag. alim., 38 v. Torricelli . . 389
Penna coniugi, vinai, 79 v. Verolengo. . . . 374
Penna frat. fu Sec. 373 v. Nizza. 442
Penna Andreina in Giusiana 98 v. Nizza . 442
Penna Caterina, agiata, 27 v. Princ. Amedeo.
Penna Edm., viagg. rappr., 43-45 v. Bellavista.
Penna Ernesta fu Luigi in Bertelà 46 via Silvio Pellico 25,440-54-61
Penna Eug. e Mario 34 v. Montebello . 1
Penna Francesco chirurgo-dentista, **50-03** 35 v. Accademia Albertina. 1074
Penna Franc., vinaio, 373 str. di Nizza. . . 371
Penna Giacomo, velocipedi, 25 c. Racconigi . 490
Penna Gio. 289 str. Pianezza 424
Penna Gio. Maria e consorte 5 v. Cafasse . 29
Penna Gius., 40 v. S. Giobbe 889
Penna Gius., calzolaio, 33 c. Vercelli. . . . 250
Penna Giuseppina, agiata, 43-45 v. Bellavista.
Penna Matteo, vinaio, 47 c. Dante 374
Penna Michele, fen. colonn., 43 v. Princ. Tomm.
Penna Pietro di Franc. 34 str. di Borgaro . 55
Penna Ugo, procur.-cont., 43-45 v. Bellavista. 1443
Penna-Flandinetti Rina, lev., 25 c. Racconigi. 1086
Pennacchini Luigi Enr., dott., 2 c. S. Martino . . 736
Pennacchio Filom. ved. Valperga 54 corso Orbassano 445
Pennachio Franc. fu Mich., rag., 40 c. Valentino 804
Pennacini Mario, imp. mun., 44 v. Cavour . . 690
Pennacini Teresa, ricam., 9 v. Bertola 350
Pennacino Cesare e consorte 42 v. Marochetti 96
Pennacino Cesare fu Gio. 46 v. Tiziano 96,467
Pennacino Emilio, parrucch., 44 v. Pal. Città. . 432
Pennacino Franc., tratt., acc. al 42 v. Arsenale . 546
Pennacino Giorgio, impieg., 29 v. Balme . . . 754
Pennacino Margher., stiratr., 9 v. Card. Maurizio 347
Pennano Angelo, elettr., 52 v. Princ. Amedeo 458-86
Pennano Antonio, 18 p. Vitt. Em. I.
Pennano Gius., barcaiuolo, 603 dalla strada di Moncalieri. 544
Pennano M., tipogr., 425 v Nizza 581
Pennano Michele, 24 v. Petrarca 754
Pennaroli Italo, rag., direttore Assoc. Agraria Piemont. **28-47** 49 c. Bramante 479,1244-48
Pennaso Franc., 44 v. Bernardino Galliari.
Pennato Agost., verif. capo Int. Fin., 90 corso Gio. Lanza 727
Pennazio frat., verniciatori, 7 v. Baretti . . . 369
Pennazio Aug., prof., pitt., 50 v. Moncalvo 405-239
Pennazio Ernesta e **Giuseppina** fu Luigi 356 str. Nizza 442
Pennazio Gio., impieg. daz., casa del Dazio 698
Pennazio Margh. ved., paste alim., 30 via Gioberti 809
Pennazio Sebast., velocip., 34 c. Ponte Mosca 494
Pennazio Secondo 50 v. Moncalvo 403
Pennazio e Bartorello, cuoi e pell., 44 v. Cristoforo **Colombo** 442
Penne G. B. avv., 40 v. Chivasso. 53
Pennello coniugi, mag. alim., 7 v. Biella . . . 504
Pennello Carlo, parrucch., 41 *bis* v. Roma . . 432
Pennello Maria, latteria, 38 v. Princ. Amedeo 380
Pennello Simone, parrucch., arc. 18 v. S. . . 382

Pennificio Stenografico Italiano « Z. A. T. », 44 c. Vittorio Emanuele II. . . . . *pag.* 390
Pennino Cataldo, tintoria, 46 v. Valeggio . . 349
Pennino Guglielmo, redattore-stenogr., 4 via S. Agostino 1088
Pennoncelli Domenica 255 str. di Lanzo . 87
Pennoncelli Maria, 6 v. Carena 928
Pennoncelli Maria in Braia 143-45 v. Nizza 441
Penny-Ris Elisa fu Paolo 40 v. Ridotto . . 438
Penotti Armando, 43 v. Po 357
Penotti Giovanni, ✠ 16-77 2 v. Pietro Giuria ang. v. Valperga Caluso; *abitaz.* **16-76** 34 v. Valperga Caluso; *negozio* **4-79** 2 v. Pietro Giuria già 24 v. Lagrange; *succurs.* (Roma, p. Poli e Moncalieri) . 474 424-56-57-65-66-74-72-73-74-76-77-97,630,996 1483-84-86
Pentolti Lorenzo, latton., 4 v. Campana . . . 476
Pensa Ang., prof., 36 c. Oporto. 962
Pensa di Marsaglia conte Evergisto 22 via Gaeta 129,605
Pensa di Marsaglia nob. Evergisto, 6 v. S. Quintino 665
Pensa di Marsaglia nob. Maria nata Pochettini di Serravalle, 44 v. Vanchiglia 665,845-47
Pensa di Marsaglia cont. Maria n. Forest 22 v. Gaeta 429,665
Pensa di Marsaglia march. Rosina in Morelli di Popolo e Ticineto 3 v. Barolo . . 20 467-82,665
Pensato Franc. Paolo, impiegato post., 41 via Vanchiglia 1442
Pension de Famille **29-76** 5 v. Ospedale . . 553
Pensionato Clinico Borgo S. Paolo **29-91** 47 via Monginevro 1075
Pensionato Famiglia per Studenti, 7 v. Bellezia 1003
Pensionato medico femminile (Maternità privata) **27-17** 42 v. Valsalice 1075
Pensionato Piemontese per Studenti, 22 corso Vittorio Em. II 1005
Pensione famigliare, 7 *bis* v. Cavour. 533
Penso Nicola, ostricaio, 9 v. Andrea Doria . . 598
Pentenero coniugi 46 c. Tortona . . 468,594
Pentenero frat. e sor. fu Gio. 221 str. Moncalieri 402
Pentenero Ant. e Bijno Maria (con. 5 v. al Campo 40
Pentenero Bartolomeo e consorte 3 v. Busano 58
Pentenero D., materass., 10 v. Lanino. . . . 455
Pentenero Domenica, pettin., 25 c. Ponte Mosca 435
Pentenero Giacinto sellaio, 49 str. Bertolla 29,445
Pentenero Gio., oggetti casal., 205 str. Lanzo . 470
Pentenero Gio. fu Taddeo (eredi) 307 str. Salino 445
Pentenero Gio., allitta cavalli-vett., 2 via Riberi **29-13** *uff.* rimp. al 9 p. Carlo Felice . 538
Pentenero Gius., commest., 145 str. Bertolla 594,4240
Pentenero Gius. e Gio. 135 str. Bertolla . . 29
Pentenero Gius. di Carlo 147 str. Bertolla . 29 405,852
Pentenero Pasquale, lanerie, 43 v. Monginevro. 339
Pentenero Raimondo, imp. mun., 42 v. Bagetti. 704
Pentenero Silvio, servizio pubbl. autom., 2 via Riberi. 339-40-41-43
Pentenero Virgilio materass., 9 via Cosigliole 59,435
Pentenero Virginio 40 c. Graglia. . . . 82
Peola Gius., sarto, 19 v. Maria Vittoria . . 393
Peola Vitt., avv., 24 v. Princ. Tommaso . 1022-249
Peona Carolina, maestra mun., 47 c. Valdocco . 693 875,984
Peona Estella, maestra mun., 47 c. Valdocco . 978
Pepe Camilla, prof.a, 24 v. Vigone 1004-40
Pepe Laura, lingerista, 93 v. Nizza 337
Pepe Maria, fabbr. busti **26-01** 5 v. Garibaldi 334
Pepe Valentino, parrucch., 7 v. Po . . . *pag.* 432
Pepino Antonio, latteria, 3 v. Scaleughe. . . 580
Pepino Dom. 2-14 gelat., 4 p. Solferino . . 564
Pepino Franc. rag., 4 v. Jacopo Durandi . 90
Pepino Gio, 19 v. Lagrange 1140
Pepino Gio., mobili in ferro, 7 v. Cuorgnè . 399
Pepino Gius., sarto **63-09** 45 v. Pietro Micca 333-35 1140
Pepione Enr., ing., imp. mun., 4 v. Balbis . 689 1039
Pepione Eva in Leotardi di Bojou 25 corso Regina Margherita. 136
Pepoli cont. Maria ved. Santi 4 v. Lungo Po 25,454
Pera Augusto fu G. B. neg. ferram. **13-49** 9 p. Statuto 15,427,465-67
Pera Celest. negoz., *abit.* 24 v. S. Teresa 70 73,145
Pera Celestina 20 v. Beaulard 25
Pera Giacomo, prof., dott., 42 v. Donati 990,1009
Pera Gio., impieg., 19 c. Brescia.
Pera G. Fr., prof., 42 v. Donati 1007-09-40
Peracca avv. nob. Alfredo, 6 v. S. Anselmo . . . 40,92,98,108-41-55,665,1022
Peracca G. Giacinto, direttr. Banca, 45 v. Pietro Micca 1481
Peracca conte Mario Giacinto dott., 34 v. Monti . . 40,52,92,98,108-23-41-55,665 793,946
Peracca Luigi 44 v. Marco Polo . . . 95,444
Peracchi Art., rappres., console, 43 v. Vittorio Amedeo II 454-66,500-46-61,636
Peracchio Gio., mag. alim., 22 v. Lamarmora. 594
Peracchio Gio. fu Gasp. 180 str. Bertolla 30
Peracchio Luigi, mag. alim., 40 v. S. Domenico . 594
Peracchione Mich., neg. vino, 4 v. S. Teresa. 565,842
Peracchiotti frat., neg. budella salate e formaggi **41-51** Docks Torino-Dora, padiglione C 598,604
Peracchiotti sor., sarte, 8 v. S. Donato. . . . 325
Peraccini Adolfo, impieg., 5 v. S. Massimo. . . 753
Peracini Andrea, latton., 20 v. dei Mille . . . 476
Peracino Annib., med.-chir., 45 v. Genova. . 1067
Peracino Ern. Camillo, ispett. d'assic., 3 via Jacopo Durandi.
Peradotto Carlo, ragion., 9 v. Genovesi.
Peradotto Emma, 7 v. Bertrandi 864
Peradotto G., liquor. **42-87** acc. al 49 corso Vitt. Eman. II 539
Peradotto Lucia Agnese, maestra mun., 60 via S. Secondo. 984
Peragalli A. 45 v. D'Allery. 43
Peraldo Enrichetta, maestra mun., 48 v. Po . . 984
Peraldo Giuseppina, custode, 46 v. Po . . . 949
Peraldo-Matton Annetta 5 c. Moncalieri . 402
Peraldo-Matton Pietro avv., 5 c. Moncalieri 102,4022
Peraldo-Matton Renato, perito, 24 c. S. Maurizio 1468
Perardi frat. e sor. fu Ant. 3 v. Pavone. . 421
Perardi Ant. (Ditta), liquor. e confett., 12 piazza Vittorio Emanuele I. 559-75
Perardi Giuseppina, tabacc., 4 v. Vittoria . . 730
Perardi Gius., teol., rett. di N. S. del Suffragio, 7 v. Cardinal Maurizio 240,772-74
Perardi Maria n. Fiorina, 62 c. Princ. Oddone . 803
Perassi A., fabbr. scatole 14 v. Barbaroux . 386
Peraudo Ant. 7 v. Soana 464-85
Peraudo Franc. e **Gius.** di Marco 63 strada com. Lucento 90
Peraudo Gius. e cons. 25 v. Verolengo 90,477
Peraudo Gius., macell., 4 str. Lucento. . . . 648
Peraudo Marco e cons. 63 str. com. Lucento 90
Peraudo Margh., merc.-chinch., 37 *bis* str. Lucento 353

Perazzi Emilia, 44 c. Vitt. Eman. II. . . . *pag.* 855
Perazzi Valeriano, dirett. Comp. Assic. *Dordrecht*, 42-44 62 v. Mazzini, *abit.* 44 c. Vitt. Eman. II 504,775,855
Perazzo sor. fu Secondo 45 v. Massena . . 97
Perazzo Luisa, maestra mun., 9 **v. S. Secondo** 984
Perazzo Umberto, dott., 43 **c.** Oporto 955
Perazzone Agostino, elettric. 13-32 48 **v.** Botero ang. p Solferino 457-58
Percival Alb., medico 43-11 24 p. Vittorio Emanuele I 1067
Percival Carlo, avv.-proc. 46-76 5 **v.** Assarotti 1022-30
Percivalle Gio., tratt., 200 str. Vercelli. . . . 350
Percivalle Gio. Diomigi, disegn. comput., 7 via Matteo Pescatore 727
Percy-Chapman William, maggiore, console gener. di S. M. Britannica 18-28 8 via Fanti 635
Perdomi Gaetano 40 **v.** Crissolo 60
Perdomi Roberto 46 **v.** Bellavista 27
Perdono Gio., geom., **perito** comm., 40 p. Statuto 1047
Perego Angela, pettinatr., 3 v. S. Maria . . . 435
Perego Pierina, maestra ricam., 44 **v.** Donati . 905
Perelli Amalia, lingerista, 29 v. Berthollet . . 337
Perelli Francesca, **maest. mun.**, 58 c. Montevecchio. 825,976
Perelli Giusª, maestra mun., 58 **c.** Montevecchio 985
Perelli Speranza, maestra mun., 58 c. Montevecchio 977
Perello Gius., impieg., v. Fréjus (casa ferrovieri).
Perenno Angelo, impieg. post., 9 v. Napione 1443-45
Perenno Rosa, impieg. post., 9 v. Napione . . 1443
Pereno coniugi, macell., 49 v. Vigone . . . 648
Pereno frat. **e sor. fu Mart.** 5 **str. ai Ronchi** 142
Pereno Alb., latt., 63 v. Cibrario 380
Pereno Carol. ved. Nicolaj 476 c. Palermo 448
Pereno Caterina in Chicco 532 str. Chieri. 52,142
Pereno Caterina in Zeppegno e sor. Lucia 350 str. Forni e dei Goffi 74
Pereno Domenico 302 str. di Lanzo . . 87
Pereno E., macell., 2 v. Andrea Doria. . . . 648
Pereno Eug. fu Pietro 434 str. prov. Venaria 474
Pereno Franc., parrucch., 11 **v. Silvio Pellico.** 432
Pereno Gio., uova, burro e macell., p. Em. Filib. lett. lev. 582,648
Pereno Gio. e Maurizio 480 str. Campagnino 40
Pereno Gius. 9 v. Pollenzo 428
Pereno Gius., agiato, 29 **c.** Vinzaglio.
Pereno Gius., neg. ferram., 4 v. Alfieri, *abit.* 8 v. Bava. 467
Pereno Gius. fu Fel. 2 str. Cavoretto-Moncalieri 49,142
Pereno Gius. Enr. fu Gius. 6 **str. dei Ronchi** 142
Pereno Gius. fu Gius. 79 c. Vinzaglio 95,484
Pereno Gugl. e sorelle 350 str. Forni e dei Goffi 74
Pereno Lor. di Franc. 500 str. Forni e dei Goffi 74
Pereno Luigia ved. Oggero 78 v Colli . 57
Pereno Luigi di Gius. meccan., 6 strada Maddalene 93,486
Pereno Maria fu Mich. in Zeppegno 501 str. Forni e dei Goffi 74
Pereno Maria, mercerie, 32 v. Gioberti . . . 333
Pereno Maur. 5 v. ai Ronchi 40,420
Pereno Michele (eredi) 350 str. Forni e dei Goffi 74
Pereno Sebastiano, 49 v. Giotto 884
Pereno Sereno, scampoli, 28 v. Orfane. . . . 336
Pereno-Barone Anna, lev., 9 v. Ant. Fontanesi 1086
Perenzoni Erminia ved. Lettel, tabacc., staz. P. N. 731,1456
Peretta Maddalena in Renaudi 8 *bis* via S. Donato. 447
Peretti, velocipedi, 33 c. Francia. . . . . *pag.*
Peretti Angelo fabbric. **maglierie** 4-09 36 e 38 c. Orbassano, 87-79 *abit.* 66 c. Vittorio Em. II 414,342
Peretti Ang., parrucch., 46 p. Castello . . . .
Peretti Angelo, prod. vini 46-71 4 v. Venti Settembre 563
Peretti Carlo, autom. pubbl., 4 **v. Mad. Cristina**
Peretti Carolina ved. Briatore 25 v. Cibrario 49
Peretti D., rappr. calzat., 492 c. Reg. Margherita
Peretti Enzio, ing., 4 p Statuto . . . . .
Peretti Filippo impieg., 2 v. Reano 154
Peretti Gaud., med.-chir., 4 p. Statuto . .
Peretti Giacomo, tipogr., 22 v. Lanfranchi .
Peretti Giovanna in Begoroeva 94 via S. Secondo . . . . . .
Peretti Gio. Batt. 68 c. Vercelli . . . . .
Peretti Gio. fu Ant. 40 str. Cavoretto . .
Peretti Gio., parrucch., 29 str. Cavoretto
Peretti Gius., dott., 66 c. Vitt Em. II . . .
Peretti Leopoldo, merc. sarto 54-50 17 via Bogino. . . . . .
Peretti Lidia, **maestra mun.**, 44 p. S. Giulia . .
Peretti Maria in Chiari 449 str. Lanzo. .
Peretti Mario, med.chir., 5 c. Vinzaglio . 106
Peretti Valerio, avv. proc.. *uff.* 6 v. Barbaroux. *abit.* 4 p. Statuto. 402
Peretti Vincenza. ved. Borsetti, 40 v. Gazometro
Peretti A. e C., incandescenza, 30 v. Venti Sett.
Peretto Marta Maria in Audino 259 str Vercelli 170
Peretto Rina, agiata, 33 v. Gioberti.
Perez Dario, antiquario, 29 v. Princ. Amedeo
Perez M., antiquario, 30 v. Po . . . . .
Perfumo Maur., impieg. Int. Fin., 46 v. S. Giulia
Pergola L., rappr. 19-37 42-44 v. dei Mille
Per i soldati al fronte (Sezione femmin. dei Comit. Tor. di Prepar.), 50 c. M. d'Azeglio
Peri Guido, ing., imp. mun., 21 v. S. Quintino
Peri Hilaire, vice-console, 3 v. Ponza . .
Periale Gio. fu Mich. 567 str. Bertolla.
Perigozzo Eraldo, imp., 71 c. S. Maurizio . 117
Perigozzo Lor., maestro mus., 74 c. S. Maurizio
Perillo Gius., impieg., 14 c. Siccardi . . . .
Perin-Bert Stef., lan. e tel., 2 p. Em. Filiberto e 20 v. Milano 339-51
Perincioli S., decorat. d'appart., 14 v. dei Mille
Perinciolo Ant. e consorte 15 v. Valprato
Perinetti Emanuele 4-33 neg. carb., 9 via Saluzzo, 4-09 al 75 *depos.*, 34-16 a 44 *abit.* 80,146,410,41
Perinetti Enrico, impieg., 71 v. Venti Settembre
Perinetti Gio., rigattiere, 26 **v. S. Giulia** . .
Perinetti Maria, tabacc., 62 str. Orbassano. .
Perinetti Silvio, tappezz. e neg. mobili 46 42 v S. Quintino e 7 v. Donati . . . .
Perinetti Teresa, lanerie e telerie, p. Emanuele Filiberto (merc. IV) . .
Perinetti Vitt. fu Luigi 978 str. Mira
Perinetti e Meinino, rappr. 50-11 44 v. Bercheron . . . . . .
Perinetto Luigi, caffè e vino, 46 c. Vercelli
Perini Antonio, termosifoni, 36 v. Arsenale
Perini Leonilda in Romani 29 v. Mo
Perino coniugi, neg. frutta, 42 v. Mazzini
Perino fratelli, latteria, 55 c. Tassoni . . . .
Perino frat., neg. vino, 461 v. Nizza . . . .
Perino frat. fu Agostino, fumisti 44-22 Rossini e 12 v. della Zecca . . . .
Perino frat. fu Mich. 342 str. ai Ro
Perino frat. e sor. fu Ant. 349 str.

Perino Angelo fu Gio. 9 str. Cavoretto-Moncalieri . . . . . *pag.* 49,447
Perino di Andrea e consorte 1 v. Carossio. 44
Perino Anna in Cibrario e Cibrario frat. e sor. 8 v. Galvani 75
Perino Antonio, 4 v. Rossini 882
Perino Ant., pizzicagn., 1 v. Porta Palatina . 600
Perino Ant., pizzic., 49 str. della Venaria . . 594
Perino Bianca fu Fortunato 344 str. Pellerina 424
Perino Carlo, infermiere, 80 c. Siccardi . . 795
Perino Carlo, 272 str. Lanzo 850-89
Perino Carlo e cons. 272 str. di Lanzo . 87
Perino Carlo, capo-mastro 80-10 37 c. Re Umberto 447
Perino Caterina, riv. pane, 444 v. Mad. Cristina. 613
Perino Cesare, 44 v. Rossini 754,994
Perino Cesare, 28 v. S. Massimo 1000
Perino Dom. 40 str. Cavoretto-Moncalieri . 49
Perino Domenico, 272 str. di Lanzo 1235
Perino Dom., latteria, 10 v. Catania 580
Perino Dom. e cons. 274 str. di Lanzo 87,420
Perino Domen. Fedele, fu Michele, 15-09 84 v. Massena capo mastro-costr. e 8 str. ai Ronchi; (80-85 *portineria* 4 p. Cristof. Colombo) . 60,70,420-24-42,447
Perino Elisabetta in Lovesio 45 v. Asilo . . 49
Perino Francesca ved. Beltramino 28 via Marco Polo. 95
Perino G. B., cordani, rimp. all'1 v. Cottolengo. 355
Perino Giacinto, avv., cons. prov., 45 via Bellezia 723-42,1022
Perino Gio., panett., 3 v. Basilica 643
Perino Gio. Franc. fu G. B. neg. frutta e verd., 32 v. Borgo Dora 34,606
Perino Giulio, prof., inc. in legno, 28 v. Belvedere. 394,924,1402
Perino Giuseppe, argenterie 33-65 4 via Arsenale e 47 v. S. Teresa 363-64,465,1053
Perino Gius., calzol., acc. al 65 c. S. Maurizio 450
Perino Gius. di Antonio 40 v. Monte Rosa. 407
Perino Gius., latteria, 9 v. Boucheron 580
Perino Gius.-Franc. fu Bernardo geom., 90 str. Venaria 474
Perino Lucia, neg. frutta e verd., 443 str. Lanzo 606
Perino Lucia ved. Martini, panett., p. Comunale (Cavoretto) 643
Perino Margh., caffè, p. Comunale (Cavoretto) . 554
Perino Maria Felicita ved. Omengo 390 c. Moncalieri 102-20
Perino Marianna in Bocco 5 v. alla Parrocchia (Cavoretto) 120
Perino Matteo, 28 c. Regina Margherita. . . . 889
Perino Melchiorre, imp. Catasto, 30 v. Cuneo. 727
Perino Michele 4 v. Quittengo. . . . 434-74
Perino Mich., latteria, 18 v. Petrarca 580
Perino Michele, 200 str. di Lanzo 850
Perino Michele fu Ignazio, 9 str. Cavoretto-Moncalieri 884
Perino Michele fu Michele. 342 v. ai Ronchi . . 881
Perino Oreste, corr. commiss., 41 v. Roma. 20-22 v. Monte di Pietà . . 524-22-23-24-25
Perino Pasqualina, paste alim. e farine, 44 via Barbaroux 609
Perino Pietro e Ferretti Teresa con. 47 v. Giotto 79
Perino Pietro fu Lor. 812 str. Druent . . 65
Perino Secondo, fumista, 28 v. S. Massimo . . 448
Perino Teresa di Filippo in Vario Vinc. 259 str. Vercelli 177
Perino Teresa ved., 30 v. Montevecchio.
Perino Vitale 45 c. Peschiera 423
Perino e Gattino, latteria, 24 v. Ospedale . . 579
Perlo Aug., negoz. frutta e verd., 43 via Borgo Dora 606
Perino-Grivetto Francesca, lev., 9 **v. Vittoria** *p.* 1086
Perino-Poggio **Giuseppina**, **vetturale**, 27 via Montemagno 542
Peris frat. e sor. fu Gius. 58 v. Verolengo . 477
Peris frat. e sor. fu Franc. 45 v. Pettinengo . 423
Peris Angela in Brasso 45 v. Ridotto . . 438
Peris Angelo Ant. 8 v. Approcci 47
Peris Gius. 267 str. di Lanzo 87,478
Peris Lorenzo, macell., 42 v. Vibò. 648
Perisi Ettore, 3 c. Francia 850,1436
Perla ved., gran., foraggi, 5 v. Bern. Galliari 538,667
Perla Cecilia, lingerista, 59 c. Oporto 337
Perla Cesare, rappres., 47 v. Vitt. Amedeo II 427,514
Perla Cesare, segret., 47 v. Vitt. Amedeo II . . 784
Perla Linda ved. Monti, tabacc., 45 v. Off. Revel 734
Perla Raimondo, calzol., 44 v. Marco Polo . . 450
Perla Raimondo, 44 v. Marco Polo . . . 796,876
Per l'Arte, rivista bimestrale, 44 v. S. Franc. da Paola. 1093
Perlino Francesca ved., affittacam., 4 v. Viotti 506
Perlo ved. e figli molino, 180 c. Casale . 46,607
Perlo Aless., penne stilogr., 3 p. Carlo Felice . 390
Perlo Bernardo, possidente, 33 v. Bernard. Galliari.
Perlo F., mag. alim., 2*bis* v. Silvio Pellico . . 594
Perlo Felice dott. e Mario di Bern. 1 v. Bertola 29
Perlo Felice Vitt., avv., capo uff. Cassa Risparmio, 45 v. S. Dalmazzo . . 872-86,1022-78-435-74
Perlo Filippo, sacerd. 21 v. Bruino . . 37 69
Perlo G., macell., 34 v. S. Franc. da Paola . 618
Perlo Gius, rag., 35 v. Beaumont 965
Perlo Margh. ved. Bosco, mag. alim., 44 via Demonte 594
Perlo Mario, nichell., 23 v. Princ. Amedeo 364,486
Permo Biagio Dom., 8 v. Stellone 894
Pernetti (Ditta), fabbr. gioiell., 11 v. Maria Vittoria 360-64
Pernigotti Gaet., imp. post., 40 v. Magellano . 1448
Pernigotti Luigi, impieg., 26 v. S. Ottavio.
Però coniugi 42 v. Musinè 409
Pero Alfonso, maestro mun., 196 c. Reg. Margh. 977
Pero Enrico, calzolaio, 46 v. Massena. . . . 450
Pero-Quaglia Rosa, levatrice, 6 c. Duca Genova. 884 1086
Perocchio Luigi e C., garage e offic meccanica 80-52 43 v. Morosini e 28 v. Vinc. Vela 493-94
Perodi Carlo, 46 v. Cernaia 1435
Perogalli Luigi, med.-chir., 45 str. S. Vito. . 1067
Peroglio Carlo, neg abiti, 24 p. Eman. Filib. 336-42
Peroglio Domen. ved. Bertoldo, agiata, 38 c. Oporto.
Peroglio Pietro, falegn., 2 v. Denina 407
Perolari-Malmignati Elena vedova Pantaleone 376 v. Fenestrelle 68
Peroldo Gius., fabbr. armi 45-31 5 v. Ospedale 488
Perona frat. fu Stefano 75 str. Lucento . . 90
Perona Alfredo, impiegato, 7 v. Pio Quinto.
Perona Angelo, 24 v. Pisa 827
Perona Antonio, mag. alim., 8 v. Vagnone . . 594
Perona B., orolog., 33 v. Mazzini 362
Perona Barbara ved. Montù 263 c. Vercelli 476
Perona Carlo 14 v. Vandalino 473
Perona Gio. 67 v. Don Bosco 64
Perona Gio. e Teresa coniugi 94 v. Venti Sett. 473
Perona Gius., forn. per calz., 11 v. Stampatori 394
Perona Gius., liquor., 86 v. Villafranca. . . . 557
Perona Margherita, pollami e selvagg., piazza Em. Filib. (merc. IV). 598
Perona Maria, pollame e selvaggina, p. Eman. Filiberto (merc. IV) 598
Perona Spirito tratt., 42 c. Verona. . 478,548
Perona Spirito, tratt., 488 c. Moncalieri. . . . 550
Perona Vitt., dott farm., 6 v. Berthollet . . . 1078
Perona e Bellardo, alberg. e stall., 8 v. Basilica . 537-44

Peroncini-Colombetti Luigi, ☎, maestro di scherma, 43 v. Ospedale . . . . *pag.* 956
Perone Diamantina, affittacam., 6*bis* v. Ormea . 306
Perone Dom. fu Ambr. 2 v. Elvo . . . 66
Perone Luigi, impieg., 23*bis* c. Ponte Mosca.
Perone Brunetti Clelia, affittacamere, 32 via Baretti 307
Peroni Enrico, fonderia, 18 v. Chivasso . . .466
Peroni e Zerbino, calzolai, 20 v. Milano. . . .450
Peronino Cesare, avv. proc. 28-05 6 via San Dalmazzo. 834,4022-30
Peronino G. B., ☎, 456 c. Reg. Margherita . 1205
Peronino Pierino, dott. proc., 6 v. S. Dalmazzo 4030
Peronnet G., 20 v. Ceres.
Perosino coniugi, drogh., 32 v. Mongrando . 449
Perosino frat., fornai, 65 c. Vitt. Emanuele II. 20 c. Orbassano. 645
Perosino frat. fu Rocco 20 c. Orbassano. . 444
Perosino Adina in Mussi 306 str. ai Ronchi 142
Perosino Angela, tratt., 390 c. Moncalieri . . .550
Perosino Andrea, pav. uso Marsiglia, 28 v. Mongrando. 414
Perosino Carlo, 44 v. Bern. Galliari 878
Perosino Carlo Ignazio, ☎, uff. telegr., 19 via Madama Cristina. 884
Perosino Celestina, liquor., 60 v. Mad. Cristina. 559
Perosino Domenica ved. Frascaroli 3 v. Asti 20
Perosino Domenico, 26 v. Belvedere 885
Perosino Eug., imp. telegraf., 7 v. S. Secondo 444
Perosino F., mag. alim., 443 v. Nizza 594
Perosino Fortunato, pizzic., 24 v. Balangero . 594
Perosino Francesca, sarta, 65 c. Vitt. Em. II. . 32
Perosino G., fabbr. insegne, 45 c. Bramante . 367
Perosino Giacinto, dott., 20 v. Massena . 840-83-89 4067-72-453
Perosino Gioachina ved. Molin 24 via Burdin 38,92
Perosino Gio. 8 str. Venaria 474
Perosino Gio. 297 str. di Lanzo. 87
Perosino Gio., med.-chir., 33 c. Re Umberto . 840 4067-72-453
Perosino Gius., specchiaio, 4 c. Emilia. . . . 373
Perosino Gius., veter. 7-13 80 str. Cavoretto . 4087
Perosino Gius. vinaio, 28 v. Mongrando . . . 374
Perosino Ignazio, ☎, imp. tel., 49 v. Mad. Cristina 444
Perosino Leop. tratt., 98 c. Orbassano . 444,550
Perosino Leopoldo, vinaio, 49 v. Pastrengo . 574
Perosino Luigi, negoz., 40 p. Vitt. Eman. I.
Perosino Luigi, 8 v. Garibaldi 866
Perosino Margh., imp. post. 49 v. Mad. Cristina 444
Perosino Pietro, 48 v. Giacinto Collegno . . . 879
Perosino Romelia, modista, 14 v. Montevecchio. 328
Perosino Vinc., vetraio, 14 v. Goffr. Mameli . . 373
Perosino e Comp., neg. musica 57-56 8 via Garibaldi 384,404
Perottelli coniugi 30 v. Pollenzo. 428
Perotti frat., velluti e seterie 34-56 4 v. Pietro Micca 320-39
Perotti frat. e sor. fu Ermen. 49 via Berthollet. 28,34,79,92
Perotti Achille chincaglierie e bisotterie, p. S. Carlo ang. v. S. Teresa . 54,353-57-58
Perotti Adelaide, cartol., 36 v. S. Franc. da Paola . 390
Perotti Angelo, ☎, 48 v. Saluzzo. 1404
Perotti Anna, insegn., 49 v. Soana 1000
Perotti Carlo, ☎ (Ditta Perotti avv. Cesare) pianoforti, 34 v. Bernardino Galliari . . . 400
Perotti Caterina fu Domenico 693 str. Val S. Martino 473
Perotti Cesare avv., fabbrica pianoforti 34 v. Bernardino Galliari 41,96,400
Perotti Emma, maestra mun., 5 v. Venti Sett. 693,977
Perotti Enr., ☎, direttelef., 2-37 74 via Gioberti . . . . . *pag.* 44
Perotti Eug., liquor. e caffett., 47 v. Lagrange. 534
Perotti Franc., meccanico, 2 v. Guastalla . . . 4
Perotti G. B., prof. tromba, 34 v. Lagrange 866,1043
Perotti Gio., ☎, 16 v. Principe Amedeo.
Perotti Gio., direttore scol., 4 p. Statuto . . 840-29-9
Perotti Gio., negoz. legna e carbone, 44 v. Principe Amedeo 4
Perotti Gius., dott., 41 v. Saluzzo. . . . 876
Perotti Gius., vice-pretore, 6 v. Rossini . . . .
Perotti Lorenzo e Brosio Rosa 6 v. Villarbasse 4
Perotti Maddalena in Appendino 408 via S. Secondo . . . . . .
Perotti Maddalena, mag. alim., 14 v. Galvani.
Perotti Maria, neg. frutta e verd., 3 v. Biella. .
Perotti Rosa n. Brosio, 6 v. Villarbasse . . . .
Perotti Teodoro e Luigia coniugi 29 via Feletto. . . . . .

Perotti Angelo e C., macch., utensili per la lavorazione del legno e dei metalli 43-03 48 v. Saluzzo . . 405-08-78-7
Perotti e Burzio, tratt., 4 v. Rossini . . . .
Perotti-Fiandini Modesta, maestra mun., 4 piazza Statuto. . . . . .
Perotti-Rolla Anna, imp. post., 27 v. Gioberti 1
Perottino Celestino, macell., 74 str. Valsalice. .
Perottino Luigi e consorte 40 v. Monginevro
Perotto Angelo, legna e carb., 26 v. Priocca. .
Perotto Batt., salsam., 54 v. Cottolengo . . .
Perotto Cesare, tratt., 4 v. Aquila 550
Perotto Gius. impieg. post., 7 v. Montevecchio 44
Perotto Libera, latteria, 3 v. Torquato Tasso . 580-94
Perotto Maria, mag. alim., 7 v. Montevecchio. 594
Perotto Pietro, sarto, 34 v. Bertola 333
Perracchio-Calandri Irene, dott., 4 v. Nizza 4067-72
Perrachio Eman. e frat., ottica e fotografia, 49 v. Andrea Doria 464 62
Perrachio coniugi 4 v. Nizza . . . 25,440
Perrachio Lodovico ingegnere 37-39 49 v. Andrea Doria, *abit.* 4 v. Nizza . . 25
Perracino Andrea 29 v. Malone . . . . .
Perratone Eugenia ved. Thermignon e figli 8 via S. Chiara . . . . . .
Perratone-Armandi Eugenia in Sclopis 10 v. Maria Vittoria . . . . . .
Perratone-Armandi Giuseppina ved. Vignola 10 v. Maria Vittoria . . . . . .
Perratone-Armandi Teresa in Barberis 35 v. Assietta . . . . . .
Perreno ved. 6 v. S. Rocco . . . . . .
Perrelli Pier Vincenzo, ☎, ing. 40-52 45 via Principi d'Acaja. 403
Perrero famiglia, 4 v. S. Tommaso.
Perrero (*vedi* Buffa di).
Perrero Em., ☎, prof., med.-chir. 50-63 41 v. S. Secondo. 788,941,4067-73
Perrero Giorgio e sor., panett., 43 v. Po . .
Perrero Giuseppe, agiato, 40 v. Roma.
Perrero Michele 322 str. Pellerina . . . 422
Perret Sachis, tintoria, 46 v. Mercanti. . . .
Perret Sofia in Bernardo 40 v. Verolengo 477
Perrier Stefano, med.-chir., 3 v. Milano . . . 1067
Perrin Luigia, sarta, 46 v. S. Teresa . . . .
Perrin Teodoro, 24 v. Roma . . . . . .
Perrino frafelli 8 v. Schina . . . . . .
Perrino Gio. Battista, pensionato, 8 v. Schina
Perrino Paolo, dott. chim., 8 v. Schina . 544,1078
Perrino Pier Alfonso, rappr., 8 v. Schina. . .
Perrino-Richard Alfonsina, agiata, 8 v. Schina.
Perro M., cornici, 36 v. Cernaia 366
Perro Vittorio, meccanico, 5 v. Carmine . . 395,486

Perrod Enrico, 88-01 145 c. Vitt. Eman. II.
Perrod Gio., medico, prof., med.-chir., oculista, 44 c. Re Umberto . . . *pag.* 814,4067-73
Perron Franc., ☎, 465 str. Francia. . . . 73
Perrona Maria, florista, 44 p. Statuto 376
Perroncito Anselmo, industriale, 34 v. Roma.
Perroncito Ed., prof., *direttore Scuola Bachicoltura e Gelsicoltura*, 40 corso Valentino e 52 v. Nizza . . 60,444,794,947-35 939-46-53-97,1087 405-22
Perrone frat., drogh., 49 *bis* v. Cibrario . . .439
Perrone Ant., legname da lavoro e foraggi, 3 v. Ghisone 404,538
Perrone Ervy, ing. 48-21 26 v. Mentana . . 4039
Perrone Franc., medico, 3 v. S. Secondo . . . 4067
Perrone G. B. fu Gaspare 23 str. Venaria . 174
Perrone Gio., impieg., 36 c. Re Umberto.
Perrone Gius., geom., rag., 5 c. Francia . 404-44
Perrone Gius., traslochi, 24 v. Bern. Galliari . 547
Perrone Gugl., decor. appart., 7 p. Em. Filiberto 370
Perrone Lina, rigatt., 30 v. Massena 355
Perrone Magg. fu Giovanni geometra 80-41 9 v. Montecuccoli 64,67,74,406,1044
Perrone Paolina, trapuntaia, 7 p. Em. Filib. 454,994
Perrone Pietro, mag. alim., 25 c. Emilia. . . 594
Perrone Raffaele, imp. teleg., 33 v. Cristf. Colombo 1097-445
Perrone Tommaso, negoz. legna, 3 v. Varaita 408
Perrone Perucca, modista, 2 vic. S Maria . . 328
Perrone di S. Martino nob. Alessandra ved., n. Castelnuovo delle Lanze 40-97 6 v. Napione 665,835
Perrone di S. Martino contessa Benedetta nata Benedetti-Forestieri, 75 c. Siccardi. 665,803 835-45-63
Perrone di S. Martino nob. Ettore, Paolo e Anna Maria, 75 c. Siccardi . . . 665
Perrone di S. Martino conte Eug. consigliere prov., 33-23 75 c. Siccardi 39,62,450 460,663
Perrone di S. Martino bar. Ferd. 37-53 24 v. della Rocca. 625-65
Perrone di S. Martino nob. Margherita, 6 via Napione 665,845
Perrone di S. Martino bar. Maria, dama di Palazzo, 6 v. Napione 625-65,847
Perrone di S. Martino bar. Miriam Teresa Elisab. n. Visconti d'Ornavasso 24 v. della Rocca 440,665
Perroni Roberto, avv.-proc., 22 v. Corte d'Appello 4022-30
Perrot Cirillo, maestro mun., 3 v. Bra. . . 979
Perrot Francesco fu Antonio 46 p. Castello 47,412
Perrotta Ant., merc. sarto 83-39 31*bis* via Cibrario 333-35
Perrotta Luigi, ☎, ing., Palazzo Reale . . . 624
Perrottelli coniugi 30-32 v. Pollenzo . . 428
Perrugnet Bened., uova e burro, 9 v. San Tommaso. 582
Persico G., bronzista, 29 v. Drovetti 465
Persico Vitt., paste alim., 29 v. Orfane . . . 609
Personnaz Fiorentino (ved di) e figli, fabbr. forme per calzol., 2 v. Cittadella . . . 402
Personnaz L. e C., magl. 50-56 32 v. Aosta 342
Personnaz Luigi, maglierie, 38 v. S. Franc. da Paola 343-53
Personnaz M., merc. sarto, 7 via Lanino 335-53
Pertica Angelo 3-34 carboni fossili, 20 via Ospedale, *abit.* 43 v. Lagrange 440-74,4123
Pertichetti Tuartilio 42 v. Candelo. . . . 44
Pertossi Achille, 22 v. S. Domenico 880
Pertusati Alberto, neg. vino, 58 v. Gioberti . 565-74
Pertusati Carlo, uff. post., 2 v. Manzoni *pag.* 444
Pertusato Margherita, latteria, 7 *bis* v. Carena . 580
Pertusi Camillo, dott., chim., 5 v. Saccarelli 729,958
Pertusio Ermenegilda fu Gaetano 44 via Pal. di Città 418
Pertusio Luigi e figli 565 dal lo str. di Francia 73
Perucatti Achille, imp. Uff. Reg., 25 v. Garibaldi , 734
Perucatti Gius. imp. daz. 3 p. Statuto . . . 69
Perucatti Maria ved. Giardino mag. alim., 16 c. Brescia 36,594
Perucatti Placido, dott , ✱, ☎, pres. Liceo Cavour, 3 p. Statuto . 823,920-24-66-75-8
Perucca Alceste, 22 v. Amedeo Peyron . . 954
Perucca Angelo, prof., 44 v. Massena 984
Perucca Annib., falegn., 39 v. Roma. . . . 407,507
Perucca Gio., maestro mun., 44 v. Massena . . 822-32 874-75,983
Perucca Gio. Ant., prof., 22 v. Am. Peyron 873,957
Perucca Gius., avv., imp. mun., 4 v. Scalenghe. . 687
Perucca Pietro, maestro mun., 44 v. Massena . 983
Perucca-Jachetti Maria, 14 v. Massena.
Perucca e Rivara, vetrai 57-10 2 v. Vanchiglia 373
Perucceli Carlo, lappezziere, 3 v. Cavour . . 574
Perucchietti frat., pizzic., 147 str. R. Parco . 594
Perucchietti Filip., mag. alim., 442 str. Bertolla . 600
Perucchietti Mich. fu Pietro 442 str. Bertolla 30
Perucchini Delfo, rappr., 36-50 48 v. Mercanti 484
Peruccio Gio., lappezziere, 40 v Scuole. . . 374
Peruccio Giuseppe, sarto, 48 v. Barolo . . . 333
Perucelli Marco, rappres., 1-56 41 c. Re Umberto, *abit.* 3 v Broffferio 346
Peruglia Francesco, ☎, agiato, 6 v. S. Anselmo.
Peruglia Giuseppina, agiata, 53 c. Re Umberto.
Peruglia Romolo, pittore, 6 v. S. Anselmo . 405
Peruglia Silvio 5-22 ing., *studio tecn.*, 34 v. Princ. Amedeo 123,505,4039
Peruglia Umberto, sarto, 38 c. Vercelli . . . 333
Perussia Augusta in Clara 403 c. Vitt. Em 455-64
Perussia Olimpia in Ferraris 44 v. Arsenale 455-64
Peruzzi Matteo 20-91 neg. carta e stracci. 50 v. S. Donato 355-86
Peruzzi Ubaldino, 20 v. Barolo 893
Peruzzi-Toso Cat. 56 v. S. Chiara . . . 453
Peruzzini-Moretti Pia, sarta, 4 v. Buniva. . . 325
Perversi Maria Annunziata, levatrice, 44 via Ospedale 794,802,945,1089
Pesando frat. fu Gius. 31-09 fonderia, 10 v. Niccolò Tommaseo. . . . 449-67,462
Pesando Gius. fu Carlo 29 v. Machiavelli . 94
Pesando Joséphine, modista, 47 v. Pietro Micca 328
Pesando Lodovica, tratt., 29 v. Machiavelli . . 559
Pesando Luigi, rappres. 38-60 45 v. Pietro Micca e 8 p. Solferino . . 542-46,1442-45
Pesanti Achille, impieg., 10 v. della Zecca.
Pesaro Vitt. merc.-sarto e lan., 16 via Milano e 4 v. Barbaroux . . . 74,335-36-39
Pesatori Luigi (Ditta) 57-62 45 v. Ottavio Revel
Pesatori e Bianzino, fornit. industr., *ufficio* 35-54 ang. v. Giannone e Luigi Mercantini, *depos.* e *magazz.* 26-90 3 via Bruino. 425-89-95,603
Pescarini Benvenuta, ispett. scol., 25 v. Balme 827,979
Pescarini Silvio 25 v. Balme e 4 piazza S. Martino 24,827-54,1214
Pescarini e Serra 9-38 spediz., 7 c. San Martino 34-85 *scuderie* 25 v. Balme. . 349
Pescarmona coniugi, vinai, 73 v. Nizza. . 574,738
Pescarmona Pietro, neg. vini, 20-16 Docks P. N., c. Dante. 565
Pescarolo Abram, neg abiti, 19 v. Maria Vittoria, 336
Pescarolo Bellom, ✱ e ☎, dott., prof., senat. del Regno 42 p. Vitt. Em. I. . 49,424 632-34,776-77-87-93-94,823,4067-73

Pescarolo Benven. neg. vino 14-36 24 via Roma, *villa* 14-77 201 str. Cartman, *mag.* 35 v. Acc. Albertina . *p.* 39,44,408,565-73
Pescarolo Elena in Tabusso 33 v. Asti . 20,36
Pescarolo Enr. e C., gen. aliment. e cordami. acc. al 9 v. S. Francesco da Paola . . 594
Pescarolo Franc., calzol., 3 v. Bava . 450,844,906
Pescarolo Jarach E., liquid., 34 v. Lagrange . 359
Pescarolo Simone, impieg., 27 v. Bernard. Galliari.
Pescatore frat., macch. agricole, 43 c. Oporto. . 479
Pescatore Amalia fu Alb. 43 c. Oporto 64,444
Pescatore Matteo, dott. in legge, 63 c. Princ. Oddone.
Pescatore Matteo fu Alb. 43 c. Oporto 64,444
Pescatore Vittorio fu Alb. 43 c. Oporto 64,444
Pesce fratelli, tratt., 8 v. Urbano Rattazzi . . 547
Pesce Carlo, astucc., 44 p. Castello 394
Pesce Mario, velocipedi, acc. al 55 v. Garibaldi. 490
Pesce Mich., dott., ag. imp., 9 v. dei Mille . . 732
Pesce Stefano, impieg., 25 c. Firenze.
Pescherie di Guascogna, Rasquin Bern. 37-90 5 v. Pal. di Città e 62-47 28 v. S. Secondo 598
Pesci Ernesto 34-88 med.-chir., 25 corso Vittorio Eman. II 788,4067-73
Pesci Franco, amm. giorn., 165 c. Francia. . 4095
Pesciallo Giovanna, maestra pianoforte, 38 via Ormea 4042-44
Pescini Tomm. rappr. 86-51 9 v. Schina 158 374,546
Pescivolo Andrea, macell., 224 c. Reg. Margh. . 648
Pescivolo Giacomo 55 c. Castelfidardo. . 47
Pesenti Carlo Ang., prof., 28 v. Rossini 944-48-38
Pesle Giacinta in Mantelli 28 v. Valprato 472
Pesenz-Mandrile Emilia, maestra mun., 34 v. Sacchi 983
Pessa frat. e sor. 4 v. Issiglio 84,404
Pessana Costantino, viagg. di comm., 9 via Vassalli Eandi.
Pessana Domenico 475 c. Francia . . 73,144
Pessana Gius. fu Dom. 22 v. Rubiana . 444
Pessana Gius., sarto, 9 v. Bava 333
Pessana Luigi fu Dom. 27 v. Rubiana . . 444
Pessana Mod., autom. pubbl., 145 c. Reg. Margh. 543
Pessano Gius., rag., 6 c. Re Umberto.
Pessina Arturo, 45 c Oporto 4044
Pessina Cesare, dirett. Cimitero generale . . . 687
Pessina Giuseppina ved. De-Angelis 28 via Napione 440
Pessione sorelle, paste alim., 4 v. Arcivescovado 609
Pessione Ang., macell., 4 v. S. Chiara . . . 648
Pessione Edoardo, panett., 59 v. Mad. Cristina. 643
Pessione Franc., drogh., 6 v. Am. Avogadro . . 439
Pessione Gio^a in Berardi, macell., 42 v. Barbaroux 620
Pessione Gius., paste alim., 49 v. Monti. . . 607-09
Pessione Gius., viagg. di comm., 4 v. S. Simone
Pessione Michele 123 str. Stupinigi. . . 464
Pessione Michele, tratt., 25 c. Francia e 28 via Princ. Amedeo 534-65-74
Pessione Paolina in Sgherlino, 27 v. Messina . 648
Pessiva Cand., cassiere mun. 46-61 44 via Genova 689,828
Pessiva Francesca ved. Alzona 32 via S. Secondo 452
Pessiva Margherita n. Asteggiano 44 via Genova 27,447-54-60
Pessiva Matteo, 6 c. Vercelli. . . 66,476
Pessiva Matteo, e Teresa con. 17 corso Valdocco. 80,469
Pestalozza Enr., ispett. ferr. a rip., 9 v. Massena.
Pestalozza Franc., fabbr gelosie avvolgibili 59-83 40 c Orbassano 370
Pestalozza Paolo, ing. 87-33 28*bis* v. Sacchi.
Pestarino Pietro, uff. giud., 91 c. Casale . . 747
Pestelli Gino, dott., rag., redatt. giorn. 83-15 9 v. Vitt. Amedeo II 1047-88-96
Pestelli-Prosperi Carola, scrittrice 23-15 9 via Vittorio Amedeo II.
Petazzi Domenica, stiratr., 38 v. dei Mille *pag* 34
Petazzi Pietro, 4 v. Colli.
Petazzi S. L., mecc di precis., 3 v. Barolo 485-8
Peter Teodoro, 45 v. Pietro Micca 44
Petigax Eugenio, imp. tel., 38 v. Cernaia . . 445
Petiti Camilla nata Pantaleone 39 via Barolo 24,4
Petiti Carlo e Guido fu Enr. e loro madre 54 corso Siccardi 98,407
Petiti Federico, parrucch., 23 v. Bologna. . .
Petiti Franc. 46 v. Cogne . . . . . .
Petiti Franc. e Ottavio fu Luigi 408 strada d'Harcourt . . . . . .
Petiti Franc., pelli goffrate, 48 v. Cavour 444-42
Petiti Franc., selerie 34-48 54 v. Venti Settembre, *fabbr.* 42 v. Cuneo 349-20-49-5
Petiti Pier Pasquale, med. chir., 47 v. della Rocca 16
Petitti Adelaide 223 c. Reg. Margherita . 4
Petitti Anna, forn. per calzolai, 77 v. Nizza 391
Petitti Giovanna, chincaglierie, 32 v. Demonte
Petitti Luigia, paste alim., 90 c. Palermo. . .
Petitti di Roreto nob. Annetta nata Capponi Trenca, 2 v. Ponza . . . . . .
Petitti di Roreto nob. Carlo, colonn. di Stato Maggiore, 2 v. Ponza 6
Petitti di Roreto nob. Elodia nata Beltramini 40 c. Orbassano. 444
Petitti di Roreto nob. Maria ved. Rasini, 2*bis* via S. Maria . . . . . .
Petitti di Roreto nob. Sav., 40 c. Orbassano .
Petitti di Roreto cont. Tommasina nata Incisa-Germonio di Camerana, 7 v. Lagrange . . 5
Petiva Benigno e consorte merc., 24 via S. Bernardino 446
Petiva Emilio, velocip., 48 v. Chiomonte . 50
Petiva Teresa ved., chincagl., 45 v. Vigone .
Petiva-Rodomiro, imp. munic., 52 v. Barolo
Petra Gius., macell., 8 v. Saluzzo . . . . .
Petrarca Mich., impieg. post., 5 v. Marco Polo
Petrato frat. e sor. fu Dom. 139 str. Bertolla
Petratto Angelo fu Paolo 123 str. Bertolla
Petratto Luigi fu Gio. 123 str. Bertolla . .
Petrella (Ditta), imp. elettr. 47-85 42 corso Princ. Oddone 458,60
Petrillo Raffaele, impieg. Banco Napoli, 34 via Lagrange.
Petrinetto Giac., cascina Anselmetto (Gerbido) 828
Petrinetto Giac., paste alim., 7 v. Botero . .
Petrini sorelle, rigatt., 26 v. Belfiore . . .
Petrini Carlo, mercе a blocco, acc. al 24 corso Vitt. Eman. II. . . . . .
Petrini Cesare, imp. tel., 40 v. Ospedale . .
Petrini Edm., *films* 80 85 12 v. Sacchi 461
Petrini Edoardo, macch. idraul., 2 v. Gerdil.
Petrini G. B., Ditta editr. (di G. Gallizio) 22-29 15 v. Garibaldi, ... 37
Petrini Maria in Verga 3 v. Chiesa d. Sal.
Petrini Maria, merc. chinc., 47 v. Montebello
Petrino Margherita, tratt., 16 v. Rivalta .
Petrino Pasquale 34 v. Galvani . . .
Petrino Sec., calz., 3 v. del Fiando
Petrongaro Guido, *films*, 2 v. Po. . . .
Petronici Augusto calzol., 24 v. S. Tom.
Petronio Ang., fumista, rimp. al 37 v. Barba.
Petronio Gius., macell., 5 v. del Carmine.
Petrotti Luigi, latteria, 4 p. Gran Madre di
Petrucci Alfredo, rag., primo segret. Int. 87 v. Saluzzo . . . . . .
Petruolo Rob., imp. R. Casa, 42 c. Re

etruzzellis Gius., 4 v. Passalacqua. . . *pag.* 4240
etruzzi Vinc., uff. post., 56 v. S. Secondo . . 4446
etruzzi-Alasia Virginia, telegr., 56 v. S. Secondo 4447
ettazzi sor., mag. alim., 40 v. Lanino . . . 594
ettazzi Franc., vinaio acc. al 33 v. Saluzzo. . 374
ettazzi Luigi, ispett. ferr., 25 v. S. Anselmo . 4452
ettazzi Paolo, avv., 4 v. Carmine . 806-09,1022
ettazzi Pietro, ingegn. capo Genio civile, 44 c. Principe Oddone . . 748-38-42,4464
ettazzi-Paruzza Mario, dott., 44 c. Re Umberto 779
ettenati Dellina, affittacamere, 43 v. S. Massimo 507
ettibon Ercole, imp., 48 v. Cristoforo Colombo.
ettigiani Dom., mag. alim., 9 v. Issiglio . . 594
ettigiani e Ardizzone, vinai, 49 v. Massena . 574
ettinati Clemente, fotogr., 10 p. Statuto . . 384
ettinati Gius., ammin.-propr. studio fotogr. • Excelgrafia » 24-64 4 v. Barbaroux, *abit.* 14-93 26 v. Monte di Pietà.
inati Romualdo, dott. proc., 74 v. Venti Settembre 1030
inati Virginio, imp. Ferrovie, 40 v. Gioberti 1437
inelli Filomeno, cap med., 7 c. Valentino 1067
inengo (*vedi* Genova di).
iti Carlo, pensionato, 64 c. Vitt. Em. II.
iti Enr., capo uff. mun., 61 c. Vittorio Eman. II 686,825,944
iti Gius., panett., 480 c. Reg. Margherita . 643
iti M. G., rappres. 13-55 30*bis* v. Princ. Tommaso. 309
iti Mich., tabacc., 58 c. Vitt. Em. II . . . 730
iti Pietro Ant., riv. pane, 86 v. Pietro Giuria 643
iti Sebast., fabbro-ferr., 8 v. Stampatori . 499
erada Anita, insegn., 25 c. Francia . . 4003
erada Carlo, usciere R. Università, 20 v. Barolo.
erati Gio., impieg. post., 25 v. Saluzzo . 4447
erelli Ces., consigl Camera Commercio di Novara, 88 c. Vitt. Em. II, *abit.* 63 c. Re Umberto . . 957,4434-34-37-61-86-227
erelli Cesare e Giosellino, scalpellini 19-35 88 c. Vitt. Em. II 412
Carlo Flam. 85 (int. 7) c. Moncalieri 402-46
Franc. e consorte 24 v. Lessolo . . 89
Nestore, rappr., 29 c. Oporto, *abit.* 47 via Vitt. Amedeo II. 342,846,4437-202
Teresa, ostriche, pesch. 62-02 piazza Bodoni (serr.) 598
etti Pier Luigi, medico, 7 v. Allioni. . 4067
ache Adele, dott., 4 v. Consolata . . . 966
ache Gian Claudio, usciere, 4 v. Consolata 750-52
ani Adolfo, impieg. mun., 35 v. Bologna . . 697
ani Costantino (Barocchio, Gerbido) 828,4235
ani Gio., ✻ e , avv., cons. Corte Cass., 3 v. Carlo Alberto 743,4022
ani Maurizio (cascina Torrione Gerbido) 4235
di Peglione conte Giacinto, so to assist. Archivi piemont., 28 c. Vinzaglio . . 665,736
di Peglione cont. Maria n. Ricci d'Andonno, 28 c. Vinzaglio 665
di Peglione cont. Marianna n. Naselli Feo, 9 v. Bava 665
Ant., barc., cast. Medioevale (Valent.) 544
Bart., barc., cast. Medioevale (Valent.) 544
Giacomo fu Andrea, barc., 27 corso Moncalieri 544
Giacomo fu Antonio, barcaiuolo, 57 c. Moncalieri 544
amilla fu Remigio 33 v. S. Massimo 460
Dom., farmac. 27-35 48 v. dei Mille 1078-84
Enr., geom. 44-24 42 via Agostino . . . 138,733,882,1042-44-45-47 1048-435-249
Franc., prof., 24 v. Sacchi . 960,1008
Medardo, sartoria teatr., 8 v. S. Donato 334
Peyretti e Donà, litogr. 32-83 34 v. Maria Vittoria . . . . . *pag.* 382-92
Peyroleri Edoardo, calzol., 268 str. Lanzo . 450
Peyroleri Gio., impieg., 6 v. Gioberti.
Peyron Emanuele, ing., ispett. Soc. Reale Incendi 55-27 43 v. Nizza . . 992,4039-44
Peyron Ettore, imp. ferr., 2 v. Silvio Pellico. 4455
Peyron Maddalena ved. Soffietti 3 v. Susa 464-465
Peyron Mario, imp. post., 2 v. Silvio Pellico . 4448
Peyron march. Maria Pierina moglie Carlo 4 c. Cairoli 461
Peyron Prospero, ✻, ing., consigliere prov. 44-18 44 v. Luciano Manara 94,700 723-24-39 44-97-99,948,4039-457-60-64
Peyron Zav., avv., teologo 24 v. Ospedale 24 134,800-19
Peyron-Ceriana Pierina, 44 piazza Solferino 20-22 Gerbido degli Amoretti . . . 986
Peyron-Marchesi Maria, 43 v. Nizza 782
Peyron-Velleda, maestra, 49 v. Mad. Cristina. 967
Peyron-Prato Felicita 29-36 27 v. Bogino.
Peyrot Carlo fu Arturo 4 v. Alfieri. 43,4102
Peyrot Carlo, dott., labor. anal. chim., 46 via Giuseppe Pomba. 574
Peyrot Eligio, avvoc.-proc. 2-48 2 via Fabro. 733,4022-30
Peyrot-Zürcher Fanny, 74 c. Vitt. Eman. II . 854-56
Peyrot e Rossignoli 12-69 rappres., 40 via Petrarca. . 368-72-75-85-95,444-45-26-27-28 445-65-66-67-83-92,603
Pezza Domen., maggiore a rip., 4 v. Vigone.
Pezza Emiliano, sarto, 87 c. Casale 335
Pezza Enr. ebanista, 2 v. Cavallerizza. 48,403 752,888
Pezza Placida, levatr., 44 v. Ospedale . 804,4086
Pezza di Pavignano nob. Emma, 62 v. Ormea.
Pezza di Pavignano Franc., avv.-proc., 47 v. Bellezia. 75,447,4022-30
Pezza di Pavignano Secondo, dott. proc., 47 v. Bellezia 4030
Perzali Roberto, med.-chir., 9 v. Saluzzo . . 1067
Pezzana frat. e sor. fu Gius. 34 v. Barelli 23
Pezzana sor., ricamatr., 25 v. Campana . . . 350
Pezzana A., sarta, 51 v. Po 325
Pezzana Annib., avv., 3 v. Pio Quinto 776
Pezzana Enr., maestro mun. e pittore, 47 via Valperga Caluso. 875,980,4053
Pezzana Franc., impieg. post., 47 v. Princ. Tomm. 448
Pezzana G. B., 25 v. Campana 868
Pezzana Giulio, rappr., 9 v. Vassalli Eandi . . 542
Pezzana Margher. ved., maestra ricamat. 34 via S. Domenico 550
Pezzano Gius., 42 v. S. Massimo 879
Pezzano Stella, liquor., 125 c Stupinigi . . 559
Pezzati Vinc., comm. R. Manic., 22 v. Giulio . 798
Pezzi sor. fu Bart. 61 v. Magenta . . . 93
Pezzi Angelo 89-89 3 c. Valdocco . . 473,508-42
Pezzi Bartol., Guido e Riccardo fu Candido 8 v. Duchessa Jolanda 47,65
Pezzi Bartolomeo (Ditta), decorat. appartam. 21-53 46 v. Duchessa Jolanda, 39 via Princ. d'Acaja e 8 v. Barbaroux . . . 370
Pezzi Ern., ing., studio tecn., 4 v. Viotti 505,972,10 9
Pezzi Felicina, maestra mun., 53 v. Garibaldi 984
Pezzi Gius., impieg. ferr., 20 v. Campana.
Pezzi Luigi, ✻ e , archiv. R. Casa, 15 via Figlie Militari 624,949
Pezzi Luigia, maestra mun., 53 v Garibaldi . 984
Pezzi-Dellachà Fida, agiata, 44 v. S. Secondo.
Pezzia Gio. Batt., imp. telegr., 102 c. Vitt. Em. II 4445
Pezzinga Antonio, 23 v Bologna 896
Pezzinga Gio., 23 v Bologna. 896

Pezzoli Achille, chirurgo dentista, 9 via Roma. *abit.* 2 v. Maria Vittoria . . *pag* 1074
Pezzoli Mario, liquor. 60-26 4 p. Carlo Em. II 557
Pezzuti Edm., 44 v. Gaudenzio Ferrari 868
Pezzuti Franc., imp. tranvie mun., 32 c. Farini . 704
Pfaffisch Gustavo, confett., 57 v. Gioberti . . .575
Photo-drama (Vedi *Manifatt. Cinematografica*).
Photo-espress, 4 e 6 v. Card Maurizio 384
Pia Aldo Angelico, imp., 53 v. Massena . . 1474
Pia Alessandro, neg. vini, 487 v. Nizza . . 565-74
Pia Associaz. dell'Adoraz. Quotidiana Univ. Perpetua a Gesù Sacram., 7 v. Monte Pietà 843
Pia Barbara e Dom. fu Lor. 65 str. Lucento 90
Pia Carlo, 54-14 6 v. Lungo Po . 1483-84-204
Pia Congregazione banchieri, negoz. e mercanti, 25 v Garibaldi 843
Pia D. D. e C. (Ditta) conc. pelli 85-68 346 e 348 str. Pellerina . . 20,122,541-42
Pia Dom., perito, amm. Ditta Pia D. D. e C., 346 str. della Pellerina 1050
Pia Duilio, amm. Ditta Pia D. D. e C., 346 str. della Pellerina. 1243
Pia Franc., 26 v. Gioberti 824
Pia Gaetano, rappr. 1-51 44c. Re Umberto e 74 c. Vitt. Emanuele II, *abit.* 36 c. Oporto 540,607,1162 243
Pia Giacomo, pizzic. 38-53 45 v. Assarotti 600
Pia Gio. fu Dom. 65 str. Lucento 90
Pia Gius., erbe medic., p. Pal. di Città ang. v. Conte Verde (Portici) 1427
Pia Gius. di D. 11-48 macell., 9 v. Giulio . 538,648
Pia Gius., fucinatore, 4 c. Sommeiller . . . 405
Pia Gius., imp. mun., 4 v. Cappel Verde . . 689
Pia Luigia ved. Miletto 44 v. Roma. . . 144
Pia Luigi, avv.-proc. 40-05 43 v. Garibaldi. *abit.* 64 v. Venti Settembre. . . . 1022-30
Pia Luigi imp. daz.
Pia Olga Lorenza, maestra mun., 53 v. Massena 986
Pia Opera della Santificazione delle Feste . . . 842
Pia Scolastica ved Ferro 46 v. Bricca. . 36
Pia Secondo, avv., 25 v. Principe Amedeo. 430,832,1102-234
Pia Unione dei Sarti, 7-9 v. Lagrange 890
Pia Unione N. S. del Sacro Cuore, Chiesa S. Tomm.
Piacco Luigia, tappezz. carta p. Eman. Filiberto (Merc. IV 387
Piacentino frat. e sor. fu Aug. 32 v. Verolengo 1477
Piacentino Camilla in Cravero 24 via Montanaro 105
Piacentino Primitivo, vinaio, 44 v. Fossata 574-94
Piacenza frat. (Ditta) tessitura 54-01 41-48, 13-16 204 v. Bologna . . 33,340
Piacenza Carlo (*credito*), 3 v. Roccabruna, 140 340-44
Piacenza Caterina di Pietro in Tabasso 34 c. Valentino 34,445
Piacenza Fel., ✠ e ⛪ 1-08 *portiere* 74 c. Vitt. Em. II, 88-78 45 v. Colli e 52 c. Duca di Genova . 37,65,435-84,629-30 1462-225
Piacenza Gio., geom., impieg., 4 v. Saluzzo 685,1044 1437
Piacenza Gio., impieg., munic., 4 v. M. Pescatore.
Piacenza Gio., segr., 23 c. Ferruccio 966
Piacenza Gio. tratt., 45 c. Dante 550-55
Piacenza Gius. fu Pietro 44-46 v. Bidone . 34
Piacenza Guido, 45 v. Colli 1202
Piacenza Leonardo, 5 v. Garibaldi 1426
Piacenza Livia in Drago 27 c. Oporto 444-60
Piacenza Luigi Gius., avv., 34 v. del Carmine 1022
Piacenza Luigia in Astesano 234 str. Sant'Anna 455
Piacenza Maria, 29 v. Bertola . . . . *pag.* 796
Piacenza Maria in Monateri 48 v. Bidone 34
Piacenza Mario, dott., 45 v. Colli e 52 corso Duca di Genova.
Piacenza Mario, rag., 49 v. Pastrengo 420
Piacenza Melchiorre fu Tomm. 254 strada di Nizza 74,80,142-344
Piacenza Mich., neg. castagne e patate, 7 piazza Madama Cristina 60
Piacenza Pier Franc. avv., 61 c. Re Umberto,
Piacenza Rosa, sarta, 5 v. Garibaldi. . . . .
Piacenza Secondo 234 str. Sant'Anna . .
Piacenza-Valle Teresa, maest. mun., 23 c. Ferruccio
Piacenza Vittoria, stirat., 20 v. Bern. Galliari.
Piacibello Camillo, vinaio, 1 v. Gasometro .
Piacibello Luigi, mag. alim., 7 v. Bertholiet .
Piacibello Pietro, tratt., 4 v. Martinetto . . .
Piacibello Stefano, liquor., 26 v. Po. . . .
Piacibello Vincenzo, tratt., 3 p. Madonna di Campagna . . . . . .
Piaggio Camil., rappr. piume, 4 v. del Carmine 376,544
Piaggio Onofrio, alunno giud., 92 c. Reg. Margh. 748
Piaggio Piero, agiato, 17 v. Carlo Alberto.
Pian Villar (*vedi* Matthieu di).
Piana coniugi, vinai, 43 v. Porta Palatina . .
Piana frat. prod. vini 24-89 acc. al 5 v. S. Chiara e 57-12 38 v. Garibaldi 563-65-74
Piana sor. fu dott. Giacomo 36 v. Susa. 78,165
Piana Agost., parrucch., 49 c. Ponte Mosca . .
Piana Alberto fu Gio., pittore 8-40 e 42 via Martiniana 53,96,1053
Piana Bartol., mag. alim., 24 v. S. Ottavio . .
Piana Cand., ricev. dazio, 15 v. Montevecchio
Piana Elisabetta, agiata, 16 v. Bogino.
Piana Giovanni, redatt., 42 v. Ospedale . .
Piana Gio., stabilim. cartol. 14-01 220 corso Regina Margherita 386,
Piana Gio., mag. alim. 28 v. Pier Carlo Boggio 58-
Piana Gius., tratt. rist., 8 v. S. Franc. da Paola
Piana Gius., avv. 8 v. Schina . . .
Piana Gius., med.-chirurgo, 29 c. Valentino
Piana Guido, lane e drapp., rimp. al 2 p. Saluzzo
Piana Maria, affittacam., 27 v. Maria Vittoria
Piana Maria, tabacc., 39 v. Cibrario . . .
Piana Maria, insegn., 24 v. Accad. Albertina
Piana Oreste, disegn. comp., 29 str. Val Patonera
Piana Ottorino, geom., 43 v. Massena . . .
Piana Pietro 2 v. Belmonte . . . . . .
Piana Pietro, 29 c. Spezia . . . . . .
Piana Pietro, calzol. e rappr., 45 v. Bertola 450,516,906
Piana Pietro produtt. vini, 29 via Nizza, *depos.* Docks Torino-Dora, pad. *G.* 476
Piana Pietro, uff. corrieri 24-48 30 v. Mercanti
Piana Sebast., macellaio, 7 v. Berthollet . . .
Pianazza fratelli e sorelle fu Vitt. 53 via Cottolengo . . . . . .
Pianazza Vittore, rappresentanze 60-97 46 *bis* v. Ospedale . . . . . .
Pianazzi Enrico, vinaio, 9 p. Gran Madre di
Pianca Carlo fu Pietro 149 strada Val Patonera . . . . . .
Pianca Edoardo fu Pietro, succ. Bruno Pietro tip.-litogr. 17-79 gall. Nazionale 366-84
Pianca Elisa in Buffaglia 2 c. Tortona. . .
Pianca Emilia, maestra, 3 c. Duca di Genova
Pianca Mich., elettr., 4 p. Solferino. . . .
Pianca (Ditta di Buffaglia Gius.), legat. libri 62 v. Madama Cristina . . . . . .
Pianese Edmondo 49 c. Vinzaglio.
Pianfetti Francesca in Castagnetto 24 via Drovetti . . . . . .
Pianfetti Francesco, imp. post., 25 v. B. Galliari
Piano fratello e sor. fu Fel. (Chieri) . . .

Piano sorelle di Feder. 10 v. Gropello *pag.* 83
Piano Carlo, parrucch., 14 v. Chiesa della Salute 432
Piano Gio., pizzicagn., 46 v. S. Franc. da Paola 600
Piano mons. D. Gio. Batt., curato, ✠, 4 p. Gran Madre di Dio 208,768-70,826
Piano Gius., ⛪ avv., 26 v. S. Agostino . . 454
Piano Luigi, impiegato, 49 v. S. Quintino.
Piano Luigi, mag. alim., 20 v. Revello . . . 594
Piano Vitt. Augusto, avv., pittore *studio* 2 v. S. Giulia, *abit.* 40 c. Valentino . 433,1055
Pianta E. Carlo, elettr., 483 v. Nizza 950
Pianta Giacomo, falegn., 24 p. Vitt. Eman. I e 2 v. Bava.
Pianta Gio., vinaio, 85 c. Francia. . . . 574,605
Pianta Maria, maestra munic., 24 v. Monte-vecchio . . . . . .
Pianta Natale 425 c. Vercelli. 874,976
Pianta Ter. ved. Peschiera, vinaia, 25 v. Po 574-94
Pianta Valentino tratt., 7 c. Brescia. 546
Piandanida Beatrice, maestra mun., 44 v. Saluzzo 982
Piantelli G. B., ing., 87 v. Ormea 672
Piantino Angelo, 3 v. Brofferio 1413
Piantino Liberata, vedova, agiata, 3 v. Brofferio.
Piantoni Giacinto, rag. Int. Fin., 37 v. Napione 726
Pianzola Francesco ing., 27 v. Donati . 75 474-79,690,1039-44
Piasco ved., noleggio autom., 4 v. Governolo 494
Piasco Carlo, liquor. 49-74 46 p. Statuto . 539
Piasco Carlo, pizzic., 43 p. Statuto 600
Piastra Effisio, ⛪ 5 v. Digione 63
Piastra Aldo, capitano, 54 v. Mazzini. . . . 758
Piatti Alfr., geom., imp. mun., 45 v. Duch. Jolanda 690
Piatti Batt., usciere, 5 v. S. Chiara.
Piatti Carlo, 40 c. S. Martino 997
Piatti Flavio, 47 v. Goito 1122
Piatti Franc., calzol., 5 v. S. Tommaso 450
Piatti Giulia fu Battista 48 v. Segurana . 439
Piatti Guido, rag. Int. Fin., 30 v. Princ. d'Acaia 726
Piatti Michele 204 str. Bertolla . . . 30,852
Piatti Michele, orolog., 9 v. Montebello. . . 362
Piatti Pietro 44 v. Varazze 473
Piatti Pietro, neg. veloc., 324 str. Abbadia Stura 490
Piatti Pietro fu Gio. geom., impr. 52-04 47 v. Goito. 44,57,84,447
Piatti Riccardo, impr. 52-04 47 v. Goito. . 447
Piatti Romano, impr. 52-04 47 v. Goito . . 447
Piatti Romea ved. Biglia 78 c. Vitt. Em. II, 43,85
Piattini Maria in Luisoni 88 c. Re Umberto 26
Piattino Giac., falegn., 41 v. della Rocca. . . 407
Piazza fratelli, vinai, 22 *bis* c. Napoli. . . . 574
Piazza Domen., tabacchi, 146 c. Vercelli. . . 734
Piazza Evaristo, bazar, 1 v. Acc. delle Scienze 357
Piazza Giuseppe, farm., 53 v. Massena . . . 758
Piazza Gius., prof., dirett. Ginnasio di Chivasso, 3 c. Palestro.
Piazza Leopoldo, sarto, 4 v. Saluzzo 533
Piazza Palma, lan. e drapp., p. Em. Filiberto bottoia levante. 339
Piazzano Eug., prof., scult., pubblicista 47-09 48 v. Mercanti 1055
Piazzano Geremia, ⛪, maestro comp. musica, 33 v. Mazzini 1044-43
Piazzo Carlo 9 v. Monte Rosa 107
Piazzo Carlo e Sossio Teresa coniugi 72 c. Palermo 118
Piazzo G. Celeste, tratt., 87 c. Francia . . . 550
Piazzo Luigi, capo gest. princ. P. V., 48 via Juvara 1451
Piazzo Luigi, perito, 4 v. S. Agostino . . 1047-48
Piazzo Sereno, falegn., 5 v. Barolo. 407
Pic Vincenzo 32 v. Palestrina. 448
Picardo L... dott., 142-422 c. Ferruccio . . . 1226
Picasso Vitt. Eman., prof., ing., Gall. Naz. (scala *D*) . . . . . *pag.* 934-37,1040
Picatti Francesco, macell., 39 v. Bertola . . .648
Piccablotto Gius., albergo 39-28 39*bis* via Lagrange 544-48,1244
Piccablotto Luigi, falegn., 3 v. Juvara 407-843-88
Piccaglia Luigi, ⛪, dirett. capo telegr. 43-97 4 v. Montebello 1444
Piccaluga sorelle, sarte, 48 v. dei Mille . . . 325
Piccaluga F., parrucch., 5 p. Vitt. Eman. I . . 432
Piccaluga Giocondo, farm., 44 v. Venti Sett. 1078
Piccaluga Giuseppe, parrucch., 2 p. Paleocapa 432
Piccaluga Siro Francesco, prof. med.-chirurgo 49 v. Juvara. 784,944-45,1067
Piccaluga e Visioni, colla e gelatine, 44 via Venti Settembre. 427
Piccardi Ernesto 26 v. Verolengo 177
Piccardi Ern., panier., 427 c. Reg. Margh. . 357
Piccardi Gio., avv., giudice, 20 v. Duch. Iolanda 747
Piccardi Girol., dott. prof. 89-55 3 c. Duca di Genova 692,786-94,940,1068-73
Piccardo L. A., ⛪, dott., 45 v. Pastrengo . 1194
Piccarolo G., incis. metalli, rimp. al 16 p. Carlo Felice 395
Piccarolo Gaet., 67 v. Nizza 578
Piccati Carlo fu Franc. e figli 8 v. Caselle 47,456-52
Piccatti Gio, macell., 97 v. Nizza . . . 648
Picchio Carlo, ⛪, colonn., 8 v. Rosine.
Picchio Gius. Evelino 127 c. Moncalieri. . 402
Picchio Luisa, maestra mun., 8 v. Rosine . . 983
Picchioni Anna Maria, 2 v. Finanze.
Picchiottino G. B. 22 v. Cogne 56
Picchiottino Lina, peltinatr., 495 c. Reg. Margh. 535
Picchiura Alfr., imp. dazio, 3 c. Princ. Oddone 698
Picchiura Gius., 45 v. Duch. Jolanda. . . . 1458
Picchiura Nicola di Gius. 35 v. Malone . 94
Piccinelli sorelle, sarte, 32 c. Francia . . . 325
Piccini Ant. (eredi) 50 v. S. Donato. 442-48-78
Piccini Pietro avv., not., *studio* 19-23 7 v. Finanze, *abit.* 2 v. Bonafous 72,1022-34
Piccini Vitt. di Ant., ⛪ 46 p. Castello . 27 48,55,75,149
Piccinini Ant. fabbr. mob., 9 v. Cantalupo . 44 397,888
Piccinini Ett., farm., 30 c. Re Umberto. . 1078-79
Piccinini Gius., mag. alim., 30 c. Napoli. . . 594
Piccinini Pietro, ⛪ avv.-proc. 19-68 46 Botero, *abit.* 23 v. Maria Vitt. 997,1022-25-30-446-92 1206-49
Piccinini Mariani Isabella, maestra mun., 6 v. Bava 978
Piccinini e Pellicciotti, farm. 52-53 8 via Duch. Jolanda 1079
Piccinino Franc., ⛪, farm., 42 v. Passalacqua 1078-84
Piccinino Primo, maest. ginn., 79 c. Reg. Margh. 962 963
Piccino Lucia ved., pizzic., 4 v. Saluzzo . . 600-99
Piccione Filippo, avv. proc., 46 v. Mercanti 1022-30
Piccione Gio, sotto-capo uffic. ferrov., 7 corso Valentino. 1454
Piccione Gugl., industr., 44 p. S. Giulia.
Piccione Matilde, maestra mun., 7 c. Valentino 984
Piccione Vitt., chim.-industr., rappr. 44-25 41 p. S. Giulia. 546
Piccioni conte Cesare, 42 v. Mad. Cristina . . . 675
Piccioni Luigi, ⛪, prof., 46 v. Sacchi 875,942-67-70 1007-99
Piccioni cont. Teresa ved. n. Conzani di Revignano, 42 v. Mad. Cristina 675
Piccioni Ulisse, delegato, R. Questura . . . 726
Piccioni Vinc., caffè 59-11 2 v. Scalenghe 554-60
Piccioni nob. Vittorio, avv., imp. mun., 42 via Mad. Cristina 675-84

Picco Arrigo, dott. farm., 46 v. Sacchi *pag.* 1078-84
Picco Carolina prof^a, 4 c. Vitt. Em. II oltre Po 1002
Picco Costantino, mercerie, 4 v. Po 353
Picco Doma fu Gasp. 4 v Belvedere . . 27,62
Picco Emilia, maestra mun., 25 c. Dante . .982
Picco Emilio 542 str. Alberoni 43
Picco Felice, parrucch., 29 v. Balme 432
Picco Ferdinando, tabacc., 4 v. Arsenale . . 729
Picco Giorgio, impieg. post., 32 v. Borgo Dora 1445
Picco Giorgio e Gius. Aless. 32 v. Borgo Dora. 34
Picco Gio., liquoreria **53-29** 5 p. Vitt. Em. I. .559
Picco Gio., 2 v. Demonte 872
Picco Ilario, 430 c. R. Parco 1484
Picco Luigi, geom., 42 v. Princ. Tommaso. 1044
Picco Luigi, 4 v. Pralungo. 893
Picco Maria, caffè ristor., 44 v Monferrato . .555
Picco Seraf., imp. Arsen., 44 v. Monferrato . . 756
Picco Veneranda, cartol., 7 v. Cervino. . . .390
Picco Vinc. e cons., farm., 47 p. Vitt. Em. I . 1081
Picco Vinc., farm. **17-27** 40 p. Vitt. Em. I 1078-84
Piccola Casa di Carità, 237 str. di Lanzo . 804
Piccola Casa della Divina Provvidenza **16-42** 44 v. Cottolengo . . 42,44,45,47,25 29,30,50,59,68,130-39-40-42-48-49-50-54-64,783
Piccole Suore dei Poveri, str. di Francia (Tesor.) 820
Piccoli Adolfo, rag., imp. mun., 21 c. S. Maurizio 684
Piccoli Gius., agente imposte, 9 v. dei Mille . .732
Piccone coniugi, tratt., 55 str. del Nobile . . .550
Piccone frat. 42 v. Leonardo da Vinci . 88
Piccone Anna, vinaia, 48 v. Barolo 574
Piccone Carolina in Canavesio 37 via Cumiana 64
Piccone Dom. 2 v. Beinette 26
Piccone Gius. e Dom. 9 c. Bramante . . 35
Piccone e Jahier, trasporti **1-17** 69 v. Nizza . 549
Picconetto Andrea, zoccolaio, 20 v Monferrato . 452
Picconetto Lodovica in Pescia 67 via Madama Cristina 92
Piccotti frat., fabbr. calze e maglie, 4 v. Volta 344-45
Piccotti Carlo, tipogr., 34 v. Madama Cristina 886
Piccotti Emilia, insegn. Educat. Duch. Isabella, 4003
Piccotti Gaspare, fabbr. busti, 4 v. Volta 334
Picena Carlo 47 c. Princ. Oddone. 93,434-35
Picena Ern., alberg., rimp. al 24 v. Acc. Albertina 546
Picena G. C. frat. (Ditta), veloc. **26-95** 47 c. Pr. Oddone ang. v Susa . . . 490-94
Picena Gio., 47 c. Pr. Oddone 93,434-35,4130
Pich Carlo, avv. proc. **43-36** 76 v. Venti Settembre 711,1022-34-425
Pich Domenico, 28 v. Princ. d'Acaia. . . . 1177
Pich Ernesto fu Pier Dom. avv., imp. mun., 38 v. Po . 427-72,685,832,4137
Pich Maria ved. Giorgis 297 str. Pecetto . 424
Pich Vincenzo, **31-66** 4 v. Baltea 22,476
Pich V. e C. negoz. carta **17-54** 2 piazza Eman. Filiberto.
Pichetto frat., decor., 5 v. Alberto Nota . . .370
Pichetto Car^o fu Albino 9 v. S. Quintino 420-54
Pichetto Emilia di Gius. 2*bis* p. Mad. Cristina 92
Pichetto Gius., fabbro 24 corso Vittorio Em. II 483,497-99,630,888,994-4127
Pichetto Paolina in Orso Gio. 9 v. Baretti 23,26
Pichi cont. Angiol. n. Mezzanico, 43 str. Val Salice 675
Pichi conte Gius., impieg., 43 str. Val Salice 675
Picolli nob. Fed., corr. giorn., 78 v. Gioberti 4096
Picolli nob. Gius., imp. ferr., 78 v. Gioberti 4155
Picollo Aless., farm., 6 v. Burdin 4078
Picollo Ang., maestro mus., 3 v. del Deposito. .4043
Picollo Anna, sarta, 3 v. del Deposito. 325
Picollo Eug., mobili giunco, gall. Nazionale . 399
Picollo Franc., granaglie, 247 str. Casale *p.* 607-1
Picollo Gius., meccan. ortop., 42 v. Ormea 486-87,4085
Picollo Gius. di Franc., meccan., 45 v. Gioberti. 487
Picollo Mario, 25 v. Berthollet 1435
Picone Mauro, dott., 6*bis* v. Ormea. . . . 943-5
Piconetto Ant., francob.-premio **41-59** 4 via Lagrange 35
Piconetto Edoardo, parrucch., 2 v. Vasco . .435
Piconetto Giacomo, neg. vino, 24 v. S. Secondo 565-7
Piconetto Michele tit. post., e tratt., 2 via La Loggia e 125 c. Stupinigi 85,551,1127-1449-2214
Piconetto Rosa in Gariglio, tratt., 34 v. Cottolengo
Picozzi Corrado, rappr., 44 v. Virle . . . .
Pidello Maria, riv. pane, 6 *bis* v. S. Quintino .
Piea Augusto, commerciante, 5 v. Reggio.
Piea Francesco fu Carlo 204 str. Val S. Martino . . . . . .
Piea Gio., calzol., 43 v. Pastrengo . . . . .
Piea Giulia in Gaia 23 c. Ferruccio . . .
Piea Giuseppe, tratt., 204 str. Val S. Martino . .
Pieia fratelli, neg. capp., 24 v. S. Giulia . . .
Piemonte Tomm., 7 v. Bern. Galliari 42
Piemontini Gino, fotogr., 63 c. Orbassano. . .
Pierangeli Carlo, 2 v. Ricotti . . . . . .
Pierati Carolina ved. Carena 80 *bis* via S. Secondo . . . . . .
Pierazzi nob. Rina Maria **86-58** 145 c. Vitt. Eman. II. . . . . .
Piergiovanni Aldo, rappr., 5 v. Bodoni . . .
Piergiovanni Telemaco, rag., 5 v. Bodoni . .
Pierini Arnaldo, med.-chir., 20 v. Pastrengo
Pierlas (*vedi* Cais di).
Piermattei Aless., comm. pretura, 9 v. P Palatina
Pieroni Angiolina in Fassio 26 v. Vinc. Vela
Pieroni E. L., prof. 6 v. Ormea . . . . .
Pieroni Fortunata ved. Macario 3 v. Borgo 33,39,69
Pieroni Laura 22 v. Borgo Dora. . . . .
Piersantelli Vasco, ing. **88-46** 3 c. Duca di Genova. . . . . .
Pierucci Oreste, rappr., 2 v. Silvio Pellico 516
Pietrasanta Enrico, capitano, 123 c. Vittorio Eman. II.
Pietrini Maria, impagl. sedie, 32 v. S. Massimo
Pifferi Aless., sotto-capo uff. ferr., 29 v. Cabotto
Pifferi G., decor. appart., 52 v. Magenta . .
Pifferi Maria, ricam., 42 v. dei Mille . . .
Pigatti Gius., ing., 4 v. Montevecchio . . .
Pigay frat. e sor. fu Gaet. 42 v. Arsenale . .
Pigay Eman., aiuto Genio Civile, 42 v Arsenale
Pigella coniugi 43 v. Monte Rosa . . .
Pigella Luigi, ferramenta, 42 c. Princ Oddone
Pigella Rosa, mag. alim., 43 v. Monterosa . .
Pighetti Giuditta, maestra munic., 4 v. Pass lacqua . . . . . .
Pigino Silv. Giuseppe, prof. ing., 9 c. Vitt. Emili
Piglia Domen^a ved. Sala 30 v. S. Donato 42,
Piglia Felice (eredi) mag. alim., 40 stra Lucento. . . . . .
Piglia Margh. 44 v. Musine . . . .
Piglia Vincenzo, caffè ristor., 97 c. Casale . .
Piglione, ing., 33 *bis* v. Cibrario
Piglione Ercole, ristorante *Ostarietta* **38-39** 354 v. Nizza . . . . . .
Piglione Ernesta ved. Isnardi 37 Ormea. . . . . .
Piglione Gius., uffic. guardie daz. (casa del
Piglione Tomm., latt.-gas., 48 v. della
Pignata Gius., mag. alim., 24 v. Orto
Pignata Maddalena, mag. alim., 4 v.
Pignata Stef., rappr., 22 c. Vinzaglio

Pignata Vinc., tappezziere, 402 c. Vercelli *pag.* 374 455
Pignatelli Alfonso, sarto, 26 v. dei Mille . .335
Pignatelli Gio., 39 v. Cibrario 1432
Pignatelli Gius., , 42 v. Sacchi 42
Pignatelli Gius., drogh., acc. al 20 v. Berthollet 439 4237
Pignatelli Melania, mag. alim., 48 v. Belfiore . 594
Pignato Gius., agente perito, 52 v. Sacchi . . 1468
Pignatone Pasq., impieg., 8 v. Gioberti. . . .755
Pignatta sorelle, sarte, 27 v. dei Mille. 325
Pignatta Bartol., sacerdote, 27 v. dei Mille.
Pignatta Emilio, calzol., 201 v. Nizza e 3 corso Dante 450,1432
Pignatta Giacomo, macell., 142 v. Nizza . . .648
Pignatta Gius., floric., 9 v. Bricherasio . . . 375
Pignatta Gius., rag., 47 v. Belfiore 725,843
Pignatta Salvat., maestro mun., 22 v. Alfieri . 979
Pignatta Sebast. fu Gius. 8 int. 44 corso Bramante 35
Pignet Ester, vice-direttr., *R. Opera della Provvidenza*, 25 v. Venti Settembre. . . . 4002
Pignocchino Gio., 22 v. Corte d'Appello. . . 1432
Pignone G. B. e C. **13-36** (Ditta di Pignone G. B.). 45 v. Caserta 468,542
Pignone del Carretto march. Luisa, nata Nomis di Pollone, dama di Palazzo, 20 piazza Vittorio Em. I 663,847
Pignuni Ferd. cucine econ., 68 corso Principe Oddone. 432,448
Pigozzi Samuele, spediz. 27-86 28 c. Principe Oddone e 494 c. Reg. Margherita. . . 349
Pilade Opus Viges, restaur. ceram., 49 piazza Eman. Filiberto 375
Pilissa Massimo, macell., 408 v. Nizza 648
Pilato Rosa, sarta, 47 v. Barbaroux 325
Pilleri Felice, avv. proc., 46 v Sebastiano Valfrè 1022-34
Pillia Camillo di Ignazio 47 v. Albugnano. 43
Pilling Albert, rappr. **23-35** 8 v. Alfieri. . . .342
Pilone Angela, sarta, 49 v. Saluzzo 325
Pilo Boyl di Putifigari marchesa Clementina in Ferrara 9-44 str. Superga. 464
Pilo Boyl di Putifigari nob. Luisa ved. Camerana, 23 c. Oporto 482,666
Pilo Boyl di Putifigari march. Maria nata Faà di Bruno, 367 viale alla villa Boyl (Mad. Pilone). 665,824,973
Pilo Boyl di Putifigari nob. Maria, 367 viale alla villa Boyl (Mad. Pilone) 666
Pilo Boyl di Putifigari march. Silvia nata Avogadro di Casanova, ved., dama di Palazzo **86-41** 33 v. Assietta. 626-66,808-44-35,4002
Pilo Boyl di Putifigari cont^a Teresa, 23 corso Oporto.
Pilo Boyl di Putifigari march. Tommaso **23-52** 367 viale alla villa Boyl (Mad. del Pilone) 665
Pilone frat., mag. alim., 24 c. Sommeiller . . .594
Pilone Aug., panett., 78 c. Casale 643
Pilone Cam. e Rosso Teresa coniugi 43 via Feletto 68
Pilone Carlo e Borello Teresa coniugi 48 v. Mondrone 403
Pilone Elena, mag. alim., 44 v. Card. Maurizio 594
Pilone Emilio 6 v. Volvera 485
Pilone Emilio, oggetti casalinghi, 2 v. S. Secondo 470
Pilone Fedele, mag. alim., 26 v. Priocca. . . 594
Pilone Fedele fu Cam. 78 v. Fréjus 74
Pilone Felicita, neg. olio e verd., acc. al 34 via S. Giulia 606
Pilone G., stagnaio, 78 c. Re Umberto 500
Pilone Gio., latt.-gas., 40 v. Gasometro. . . .476
Pilone Gius., caffè, 330 Abbadia Stura *pag.* 554 648
Pilone Gius^e, pescheria **46-11** 5 p. Em. Filib. (tettoia ponente) 598
Pilone Maria ved. Pastore e figlio 49 via Monte Bianco. 106
Pilone Maria, pescheria, p. Em. Filib. (tettoia ponente) 598
Pilone Natale, materassaio, 40 v. Belmonte . .435
Pilone Tranquillo, calzol., 41 v. Arsenale . .450
Pilone Valentino, negoz. vino **31-03** 8 via Bernardino Galliari 543-62
Pilone Valentino e Lamb.o Giuseppina con. 358 str. Cavoretto-Moncalieri 49
Pilotto Fr. fu Bern. 746 str. della Campagna 40
Pilsner Urquell, birreria, 45 v. Genova . . .560
Pimpa Corrado, rappres., 6 v. Ormea 546
Pinacci Ces., studio medico dentistico **21-31** 46 p. Statuto 1068-73-444
Pinacci Gio., prof., 29 *bis* v. S. Giulia 964
Pinacoteca (*Regia*) **43-46** 4 v. Accad. Scienze 945
Pinali Rod., medico-chir., 4 v. Ponza. . 1068-82 83
Pinardi Albina, sarta, 8 v. Saluzzo 325
Pinardi Dalmazzo, neg. vino e mag. alim., 3 corso Reg. Margherita 574-94
Pinardi mons. teol. Gio. Batt., vescovo, 8 via S. Secondo 240,767-68-70
Pinardi Giuseppe, mag. alim., 94 v. Nizza . . .594
Pinardi Gius., med.-chir., 24 v. Valeggio . 777,1068
Pinardi Gius., uffic. post., 7 v. Nizza 1448
Pinardi Gius. fu Giacomo 24 v. Centallo 50,404
Pinardi Michelang., agg. canc., 5 v. Acc. Albertina 746
Pinardi Vittoria, sarta, 8 v. Saluzzo. 325
Pinaroli Guido, , prof. med.-chir. **85-50** 82 c. Vitt. Em. II. . . 789,883,944-45,1068-73
Pinato Gius., scult. in legno, 2 c. Orbassano . 394-97
Pinazzi Francesca, 34 v. Maria Vittoria. . . . 844
Pinchia cont. Amalia n. Ogliani, 44 v. Mazzini 666,864
Pinchia conte Emilio, avv., 14 v. Mazzini . .666
Pinelli conte Aless., dott., cons. Prefett., 82 corso Vittorio Eman. II 666,746,924
Pinelli nob. Ferdin., sost. Proc. del Re, 32 via Assietta. 666,747
Pinelli nob. Lodovico, rag., 4 v. Plana . 666,1046
Pinelli Lodov., della Ditta Fino e C. **85-57** 24 c. Oporto 427
Pinelli contessa Maria nata Tubino, 4 v. Plana . 666
Pinelli S. E. conte Tullio, , , pres. Corte Cassaz., senat., 4 v. Plana . 632-34-66,907-08 4482
Pinelli Silvio e C., orolog., 30 v. Lanzo . . . 362
Pinetti Cater., fioraia, rimp. al 38 v. Cernaia . 376
Pini coniugi, artic. sport, 23*bis* c. Ponte Mosca 444
Pini Ettore, 33 v. Mondovì 890
Pini Rosa Rachele e Carlo 2 v. Brindisi. . 36
Pinna Gio., agiato, 9 v. Venti Settembre.
Pinna Raffaele, , ingegnere, *ufficio* 9 via Bogino **21-38** *abit.* 4 v. Amed. Peyron 434-70 857,1040-494-227
Pinna Vittoria 7 v. Bonafous 434
Pinna-Pintor Arturo prof. med.-chir. **17-14 60** c. Vinzaglio 45,481,,758-88,864,1068-72
Pinne Maria, agiata, 7 v. Bonafous.
Pino G., uff. legale **11-37** 6 v. Barbaroux . . 505
Pino G. e C., prodotti farmaceutici **50-64** 43 c. R. Parco. 425
Pinoli Laura, tabacc., 474 c. Moncalieri . . .730
Pinta sorelle 24 v. Angiolino. 46
Pinta Gio. fu Giacomo 3 v. Boves. . . . 35
Pinto Ernesto, 55 c. S. Maurizio. 882
Pinto Galileo, dott., 6 c. Re Umberto . . . 1462
Pintus Mario, ing., 33 v. Princ. Tommaso . . 972
Pinzelli Ugo, 40 c. Orbassano 1495
Pio Margherita, sarta, 28 v. Princ. d'Acaja . 325

Pio Pietro e fratelli, conserve alim. **21-43** Docks Torino-Dora, padigl. *C pag.* 543-83
Pio Pietro, 48 v. Cibrario 4488
Pioda Ernesto, rag. **7-76** 40 v. Pisa . 827,4426
Pioda-Bissattini Anna 40 v. Pisa . **427-33**,827 979
Piodi Augusto, biancherie, v. Garibaldi angolo v. Mercanti. 344-58
Piodi Gius. (Ditta), neg. cappelli, 10 v. Urbano Rattazzi 329-30
Piola frat., vinai, 48 v. Rubiana 374
Piola Biagio, parrucch., 24 v. Chiesa della Salute 432
Piola Elvira 42 c. Casale 45
Piola Enrico, consigl. d'Appello, 7 v. Davide Bertolotti. 744
Piola Franc, fu Ant. fabbro, 22 v. S. Dalmazzo. *labor.* **54-48** 3 v. Gius. Grassi . 82 499,888
Piola Giacomo, avv. proc., 7 v. Dav. Bertolotti 1022
Piola Giacomo, ristor., 237 str. Francia . . . 552
Piola Gio. e Margh. coniugi, 19 v. Fréjus. . 74
Piola Gio., tabacc., 19 v. Fréjus 734
Piola Maria di Pietro, maestra. 4 v. Bari.
Piola Maria, macell., 27 v. S. Donato 618
Piola Maria, sarta, 24 v. Bertola 325
Piola Natalina ved. Bonino 46 v. Novalesa 443
Piola Natalina, Secondo e Gio. fu Carlo 885 str. della Pronda. 433
Piola Pietro, neg. vino, 30 v. Cristalliera . . . 565
Piola Pietro fu Gio. scalpellino **10-09** 27 v. Don Bosco e 3 v. Bari 23,64,137-80,442,4233
Piola Pietro, Vinc. e Maria e loro madre 30 v. Cristalliera 60
Piola-Caselli conte Carlo Alberto, vice segret. Intend. Finanza, 36 v. S. Anselmo . . 666
Piola-Caselli nob. Ernesto, 19 via Duchessa Jolanda.
Piola-Caselli nob. Gio., 48 v. Maria Vittoria . . 666
Piola-Caselli march. Maria ved Colli di Felizzano 13 v. Bogino 32,430
Piolatto Alessandro, 3 c. Regina Margherita. 4243
Piolatto Enrico, fiori artif. 22 p. Castello . .376
Piolatto Giacomo, tratt., 50 str. di Lanzo . . 552
Pioletti Bern., drogh., 25 c. Valentino 459
Pioletti G., segheria, 7 v. Canova 405
Pioletti Silv., materass., 6 c. Ponte Mosca . . 455
Pioletto Gio. 8 v. Stradella 463
Pioletto Gio. fu Gio. 8 v. Valfenera. . 32,438
Piolti Arist., impieg., 9 v. Garibaldi . 878-81
Piolti Gius., prof., dott., 44 v. della Rocca. 925 943-62
Piolti Guido, med. chir. **51-00** 44 v. della Rocca 794 4068-73
Piolti Luigi, avv., 32 v. S. Massimo.
Piolti Pier Luigi, 48 v. Ospedale 4033
Piombo Carolina in Forno 26*bis* str. Nizza 442
Piombo Paola ved. Falda e figlia 846 corso Orbassano 445
Pios di Rosignano conte Ces. **47-19** 2 via del Carmine 44,459,666
Pios di Rosignano conte Ern., 2 v. del Carmine. 666
Pios di Rosignano contessa Isabella nata dei march. Raggi, 2 v. del Carmine. . . . 666
Pios di Rosignano conte Vitt., 2 v. del Carmine 666
Piossasco d'Airasca conte Carlo Alberto, 22 via Corte d'Appello 666
Piossasco d'Airasca nob. Carlotta, 22 v. Corte d'Appello. 666
Piossasco d'Airasca contessa Felicita n. Gay di Quarti, 22 v. Corte d'Appello 666,841-45
Piotti coniugi 49 v. Demonte 63
Piotti Attilio, 49 v. Demonte 4432

Piotto frat. e sor. fu Michele 420 strada Casale . . . . . *pag.* 4
Piovano coniugi 42 c. Graglia 8
Piovano frat., mag. alim., 3 v. Princ. Tommaso. 59
Piovano frat. e sor. fu Ant. 34 v. Rubiana . 44
Piovano frat. e sor. fu Gio. 7 str. vicinale Basse di Dora 2
Piovano frat. e sor. fu Gius. 27 v. S. Donato 1
Piovano sorelle, ricamatrici, 10 c. Casale . . 5
Piovano Annetta, pettin., 60 v. S. Chiara . . 43
Piovano Ant. e figlio, impr. costr., 27 c. Raffaello 4
Piovano Ant. 33 v. Demonte. 4
Piovano Ant. 16 v. Volvera. 48
Piovano Ant. (Segheria Lanza), 25 v. Molinette 40
Piovano Attilia e Giglia fu Mich. 20 via Cinischia 2
Piovano Camilla n. Canonico, ispettr., 205 corso Casale 8
Piovano Carlo neg. vino, 55 str. di Pianezza 553
Piovano Carlo fu Gius. 424 c. Vercelli . . 1
Piovano Carlo ed Eraudo Paola coniugi 55 str. Pianezza 4
Piovano Carolina, insegn. mun., 45 v. Cibrario
Piovano Dom., viaggiat. comm., 45 v. Cibrario
Piovano Elisa fu Vinc. 10-12 v. Bellezia
Piovano Ernesto, 59 c. Re Umberto 9
Piovano Felice e consorte 42 v. Frabosa 2
Piovano Ferdin., tratt., 47 v. Porta Palatina
Piovano Ferruccio, dott. farm., 205 c. Casale 40
Piovano Franc., impr. costrutt., 27 c. Raffaello.
Piovano Gio. 5 v. Vandalino 47
Piovano Gio., ottico, rimp. al 22 p. Castello . 46
Piovano Gio. Giulio di Giulio e Gio. Giulio di Pietro 48 v. Issiglio. 38
Piovano Gius. fu Franco 40 v. Mantova . 39
Piovano Gius. modell., 13 v. Buniva. . . 396,487
Piovano Gius., fatturante seterie, 41 v. Deposito. 349
Piovano Gius., teol. canon. prof., 2 v. Cappel Verde 767-74-7
Piovano Gius. in Marocco 44 v. Issiglio . . 34
Piovano Lucia, pettinat., 52 v. Am. Vespucci
Piovano Luigi, birr., 6 v. Corte d'Appello . 56
Piovano Luigi, prestigiatore, 6 v. Bonafous. 408
Piovano Margh., merc.-chinc., 42 v. S. Giulia 32
Piovano Matilde, prof., 4 v. Principi d'Acaia 96
Piovano Matteo, med.-chir., 205 c. Casale . 824,
Piovano Matteo (eredi) 49 v. Garibaldi . 27,447
Piovano Michele, 60 v. S. Chiara. 4432
Piovano Michele, birreria, 42 v. Villarfocchiardo
Piovano Michele, giardin. capo, villa Ducale Sartirana, Tesoriera 12
Piovano Secondo, fabbro, 4 p. Carlo Em. II . 39
Piovano Vitt. 26 str. Bertolla 36
Piovano Vitt., spurgo pozzi neri, 73 c. R. Parco
Piovano-Prato Paola, agiata, 46 v. Maria Vittoria
Piovano, Amore e C., scagliola e marmi **37-55** 36 *bis* v. Belfiore 44
Piovano Ant. e figlio, impr. costr., 27 c. Raff
Piovano, Burin e Blandino, drapp. **21-99** 49 v. Amedeo Avogadro 37
Piozzi Gaet. fu Filippo 444 c. Palermo . . 48
Piperno Armando **81-43** 33 c. Siccardi.
Piperno Gugl., ing. **23-39** 24 c. Valentino 972,4050
Piperno Gugl., merci a blocco, 46 v. Mad. Cristina
Pipino sor., mercerie, 25 v. dei Mille 33
Pipino Agnese, insegnante, 2 v. Gaud. Ferrari
Pipino Ang. fu Gio. 29 v. C. Colombo 60
Pipino Ant. fu Bern. 6 v. Bussoleno. . . . 38
Pipino Dom., macellaio, 139 str. R. Parco
Pipino Franc., medico, 54 v. Venti Settembre 73
Pipino Gio., latteria, 32 v. Lagrange . . . 80

Pipino Gio., macell. agnelli e montoni, serraglio p. Bodoni . . . . . *pag.* 620
Pipino Gio., mag. alim., 8 v. Balbo 594
Pipino Gio. e figli lime, 54 str. Lucento 90,470
Pipino Giovanna, latteria, 228 c. Reg. Margh. 580
Pipino Gius. 429 v. S. Paolo 450
Pipino Lor., latteria acc. all'11 v. Caserta . 580
Pipino Maria ved. Varetto 48 v. Aglié . 42
Pipino Maurizio, riv. giorn., 32 v. Accademia Albertina 379-90
Pipino Pietro, liquorista, 5 v. Des Ambrois 559-74
Pipino e Accomasso, prod. vini, Docks «Porta Nuova» 6° comp., c. Dante 565
Pipino e Fino panificio italiano **3-10** 8 v. Andrea Doria, **4-53** *stabilim.* 109-14 v. Ormea, **42-49** 24 v. Cernaia 74 445,645
Pippa Pietro, tipografo, 6 v. Corte d'Appello.
Pira Gius., custode, 4 v. Accad. Albertina . 934
Pirale Aug., appar. elettr., 48 v. Princ. Tommaso 457
Pirelli G., tipogr., 4 v. Fucina 381
Pirari Seb st., dott., 1 v. Scuole 966
Piras Quintino avv., vice-pret., 72 v. Belfiore . 748
Pirattoni Pio, capo-uff. postale, 47 v. Saluzzo 1442
Pirelli e C. **11-17** pneumatici, 45 v. Venti Sett. 453-89
Pirino Angelo, 48 v. S. Teresa 894
Pirino Oreste, sarto da donna, 41 v. Bertola . 333
Pirlato, corriere, 5 v. Mazzini, 32 v. Lagrange. 20-22 v. Monte di Pietà 524-23-24
Pirocca Paolo, impiegato, 94 v. Nizza.
Pirogalli Bern., rag., sotto.-isp.-ferr., 50 v. Nizza 1455
Pirola Domenica, tintoria, 44 v. Venti Settembre 349
Pironi Gottardo C., agiato, 8 c. S. Martino
Pirotti Natale, neg. frutta, 2 v. della Rocca . 606
Pirotti-Rossi Stella, 33 v. Lamarmora . . . 325
Pirro Alberto, uffic., 493 c. Reg. Margherita 754
Pirotta Gio., ispett. ferr., 58 v. Gioberti . . 1454
Pirrio-Biroli Irma, maestra mun., 26 v. Montebello. 983
Pisana Natale, dott.-proc., 44 v. Quattro Marzo, *abit.* 28*bis* v. Cibrario 4031-208
Pisani e figli, corr., 41 v. Roma, 21 via S. Tommaso. 20-22 v. Monte di Pietà. 30 v. Mercanti e 5 v. Mazzini . 524-24-25-26
Pisani Gio. Batt., impieg., Int. Fin., 47 v. Saluzzo 735
Pisani Gius. fu Eug. avv., 56 v. dei Mille 62,450
Pisani Luigi, v. Matteo Pescatore . . 774,4144
Pisani Orazio, rag., 85 int. 2 c. Moncalieri 867,903
Pisani Valentino, impieg., 7 v. Conte Verde.
Pisano Gio., pasticc., 42 v. S. Dalmazzo . 576,643
Pisano Gio, pittore, 2 v. Gaudenzio Ferrari. 4053
Pisceria frat. e sor. di Giac. 4 v. Roma . 441
Pisceria Angiola, maestra mun., 73 v. Bardonecchia 979
Pisceria Cesare fu Gio. 545 str. Salino. . 445
Pisceria Eugenio, 44 v. Garibaldi . . . 1229
Piscetta Luigi, teol., prof., 32 v. Cottolengo 714-71,840
Piscina Guido, fotogr., 43 v. Roma 384
Pisoni E., sarta, 444 v. Mad. Cristina . . . 333
Pissarello Carlo, dott. oftalm., 24 c. Vinzaglio 784,4068
Pissaroni Luigi, avv.-proc. **34-77** 9 via Corte d'Appello . . . 897,4022-34-139-235
Pissino C., sarto, 36 v. Arsenale 333
Pistarniglio Anna, maest. mun., 40*bis* v. Morosini 976
Pistarniglio Ant. (Ditta), Stab. Enologico **45-48** 46 v. S. Massimo e **62-39** 40 v. Saluzzo 565,603
Pistarniglio Felice, confett., 42 v. Sacchi . . 575
Pistarniglio Gius., 33 v. Carlo Alberto . . . 890
Pistarniglio Sec., med. **52-96** 3 c. Vinaglio. 864,4068
Pistarini Giacinto, ✱, avv., impieg., 44 via Sebastiano Valfrè 628,4022
Pistarini Dom., sarto, 44 v. Ormea 333
Pistarino Giulio, 73 c. Reg. Margherita. *pag.* 4447
Pistarino Sec., barb., 2 v. Bernardino Galliari . 432
Pistol Antonio, tratt., 229 c. Reg. Margherita . 554
Pistol Teresa, fabbr. busti, 35 v. Beaumont . . 334
Pistonatti Pietro, calzol., 402 c. Vercelli . . . 450
Pistono frat. fu Bern. impr., *uff.* 47 v. Pisa, *abit.* 448 c. Reg. Margherita . 422-26,447
Pistono Feder., perito geom. *uff.* 47 v. Pisa, *abit.* 448 c. Reg. Margherita 422-26,4044
Pistono Fort., geom. imp. ferr., 29 v. Ascanio Sobrero 4044-457

Pistono G., casse forti *fabbr.* **80-03** 242 corso Regina Margherita, 57 via Don Bosco, *studio* **11-44** 47 v. Pietro Micca . 64,437,465-45 483-84-87-88,603-04,733,974,4224-26
Pistono Gius., confett., 22 v. Cernaia . 892,4244
Pistono Gius., Basso, Costamagna e Parigi Vittorio 29 v. Cavallermaggiore . 48
Pistono L., maestro mandol., 35 v. Porta Palatina. 4043-434
Pistono Leopoldo, maestro di banda, 35 v. Urbino.
Pistono Leopoldo perito, *uff.* 47 v. Pisa, *abit.* 448 c. Reg. Margherita 422-26
Pistono Marco, geom., imp mun., 44 v. Cavour 686
Pistono Remo, dott., capitano, 3 v. della Zecca 935
Pistono G. e C., confett. **40-50** 22 v. Cernaia . 575
Pistono-Lova Teresa, 242 c. Reg. Margherita . . 832
Pistono-Miglio Franc., maestra mun., 44 via Cavour. 976
Pitre Pietro **53-39** 29 c. Francia . . . 72
Pittaluga Stef., films, 38 v. Arsenale. 464
Pittarelli Franc., fornaio, 29 v. Carlo Alberto 643
Pittarelli Giac., avv.-proc., 12 v. Stampatori 1022-31
Pittarelli Giacomo, geom. **31-65** 2 v. Milano 4044-48
Pittarelli Gio., imp. post., 4 v. Scalenghe . . 1443
Pittarelli Gio., sac., 4 v. Baretti 4424 44
Pittarelli Gius. fu Pietro 8 v. Sparone . 462
Pittarelli Maria ved. Gaccio 34 v. Benevento 28
Pittarelli Pietro, neg. orefic., 5 p. Consolata 361-62
Pittarello Gio., mag. alim., 38 v. S. Donato . 594
Pittavino Lor., farmacista, 29 v. Mad. Cristina e 2 c. Valentino 738,4078-84
Pittavino Pietro, parrucch., 24*bis* v. S. Donato 432
Piuma dei Marchesi Dom., 30 v. Maria Vittoria 4462
Piumati Sandra, profa tedesco, 46 c. Casale 970,4009
Piumato Ant., 444 c. Vitt. Em. II 4245
Piumatti B. Virg., parrucch., 28 v. Leyni. . . 432
Piumatti Bartol., prof. mandol., 28 v. Leyni 4045
Piumatti Maria, maestra, 33 v. Princ. Tommaso 985
Piumatti Sebast., impieg. postale, 33 v. Principe Tommaso 4448

Piumatti e Pagliano, studio d'ingegneria elettrotecn. **89-64** 16 v. Assietta e 25 corso Re Umberto . . . 363-64,418-20-56-57-58-59 460-77-84-89-95-505
Piumbo Gius. fu Tomm. 28 v. Marochetti . 96
Piumbo Maria, vinaia, 28 v. Marochetti . . . 574
Piumbo Michele e Paolo fu Gius. 28 v. Marochetti 96
Pivano Franc., possidente, 33 v. S. Chiara.
Pivano A. Mario, 33 v. S. Chiara.
Pivato Corinna, stiratr., 28 v. Maria Vittoria. . 347
Pivato Gius., 28 v. Maria Vittoria 4446
Pivetti Faustino, mecc. dentista, 24 v. Montebello.
Pizzato Angela, stiratrice, 9 v. S. Domenico . 347
Pizzato Francesco, fornit. militari **28-72** 8 via Consolata 365
Pizzani Cesare, tabacc., 6 v. del Carmine . . 730
Pizio Gio. Batt., uffic. giudiz., 7*bis* v. Villa Regina 749

Pizio Gio. Luigi fu Gius. 1 v. Chiesa della Salute. . . . . *pag.* 53,463,4488
Pizio Oreste, pittore, 26 v. Accad. Albertina . 4053
Pizzato Franc. Ettore 60-19 7 c. Raffaello.
Pizzato Gius., parrucch., 1 v. Bertola . . . 432
Pizzato Tersilla, pettinatrice, 7 v. S. Tommaso 435
Pizzi nob. Carlo, ing., 46 c. Vitt. Em. II 675,950,4050
Pizzi Eugenio, imp. riscald. 19-88 46 v. Silvio Pellico 420
Pizzi nob. Italo, ✱, prof., 46 c. Vittorio Eman. II 675,923-44
Pizzi nob. Maria n. Rugarli, 46 c. Vitt. Em. II . 675
Pizzi nob. Saverio, disegn., 8 v. Ormea . . 675,756
Pizzichini Anna, impiegata, 32 v. Rossini . . 747
Pizzigoni P., ing., rappr. 40-56 24 v. Giulio 463
Pizzio Caterina, frutta e verd., 38 v. Gioberti. . 606
Pizzio Michele, films cinematografiche 39-09 34 v. Carlo Alberto 461
Pizzo Andrea, prof., dott., 42 c. Re Umberto . 1007
Pizzolato Dom., fornaio, 44 v. Bertola 613
Pizzoli Gilberto, fumista, 3 v. Artisti 418
Pizzorni-Testa Luciana, levatr., 30 c. Vercelli 1086
Pizzorno Domenico, 24 v. Cavalli 1221
Pizzotti Ugo, ⊜, console, 38 v. Moncalvo. . . 635
Pizzotti Valentino, commerc., 38 v. Moncalvo.
Pizzotti e Ghio, rappr. 13 63 2 v. Campana 440,546
Plancio A., laton., 448 c. Reg. Margherita 476,1440
Planesio Albina, mag. alim. 47 v. Monte Bianco 551-94
Planesio Edoardo, sarto, 42 v. Basilica . . . 335
Plano Elisa, pettinattr., 17 v. Princ. Tommaso 435
Plano Pietro, traslochi, 49 v. Princ. Tommaso 547
Planta Rodolfo, ⊜ 86-64 38v. Montevecchio 1202
Plassa Ant. e Boetto Maria coniugi 9 via Nicolò Barberis 111
Plassa Luigi, 24 v. Brandizzo 829,1435-36-84-240-41
Plassa Maddalena, macell., 29 v. Balme . . 648
Platania Luigi, imp. telegr., 7 v. Finanze. 1446
Platano Giovanni 44 v. Miglietti 400
Platone Felice 34 v. Lanzo 86
Platone e Marcellina in Bianchi, trattoria 34 v. Lanzo 534
Platti Ernesto e C., liquor. 29-26 72 c. Vittorio Emanuele II 554,59
Plazzi Teresa, pettinatr., 2 v. Jacopo Foroni . 435
Plazzio Ant., mag. alim., 18 v. Miglietti . . 594
Plebani Argia 53-41 74 c. S. Maurizio.
Pleneo Gius. mastice 51-16 141 v. Ormea . 115 372,434-60-61
Plenneo Clotilde di Giuseppe, 42 v. S. Rocco . 152
Plenneo Giuseppe e consorte 42 v. S. Rocco 152
Pletscher Carlo, vice-dirett. Credito Italiano, 28 v. Gasometro 1476
Plevna Enrico industriale 40-61 173 c. Peschiera. . . 404-2-3-79-80,824,987,1241
Plevna Rosa 40-61 173 c. Peschiera . 123
Plezza-Maleta Clelia fu Giac. ved. Barbaroux 1 v. Ospedale 32,78
Plucker-Casana Elena 40-93 18 str. Superga e 63-05 1 v. Rossini 464,859
Pluviani Gio. spurgo pozzi, 498 Lingotto cascina Martini 442,424
Pneumatici Michelin 86-42 65 v. Livorno e 37 c. Valentino 489
Pneumatici Palmer e C., 17 v. Arsenale. . . 489
Pneumatici «Provodnik-Columb» 29-96 52 via Mazzini. 489
Pocafassi Carlo, drogh., 15 v. Aporti . . . 439
Poccardi Gaetano e sor. fu cav. Federico 10 v. Barbaroux 22,156
Poccardi Paolo, industriale, 5 v. Schina.
Poccardi Stuardi Luisa 36-63 78 v. Gioberti.
Pocchiola Maddalena, forn. legatori e calzolai, 27 v. Gioberti 394,468
Pocchiola Pietro, ispett. ferr., 7 c. Valentino . 444
Pochettino coniugi, mag. alim., 24 v. Catania *p.* 3
Pochettino coniugi, mag. alim., 123 v. Nizza .
Pochettino frat. fu Gius. 42 v. Caserta .
Pochettino sorelle, mag. alim., 66 v. S. Donato .
Pochettino sor. fu Gio. 24 v. Ceva. . . .
Pochettino Clement. in Pol Salv. 22 p. Em. Filil.
Pochettino Gio. Dom., mag. alim., 5 v. Tarino .
Pochettino Gio., uova e burro, 21 c. Bramante
Pochettino Gius. e Anna di Gius. 978 strada Mirafiori . . . . . .
Pochettino Marco e Carlotta 745 str. Pronda
Pochettino Pietro, vinaio, 24 v. Catania. . . .
Pochettino Rosa, vinaia, 42 v. Caserta. . . . .
Pochettino Santino, falegn., 24 v. Alfieri. .
Pochettino e C., fabbr. insegne, 123 c. Regina Margherita. . . . . .
Pochintesta Ang., avv., *studio* 35-99 34 via Barbaroux, *abit.* 44 v. Venti Settembre 1022
Pochintesta Ida n. nob Negri, 41 v. S. Quintino.
Podda Italo, 3 v. Accad. Albertina 1159
Poddighe Vitt., imp. post., 22 v. S. Franc. da Paola 1146
Poddigue Gius., avv. proc. 17-09 4 p. Savoia . 836 4022-31

Podere Scuola Perroncito e R. Osserv. per l'insegnamento pratico di bachicoltura 415 str. Creusa 60-349,947-97
Podestà Gio., ⊜, ispett. forest., 30*bis* v. Cibrario
Podestà Pier Agost., imp. banca, 14 v. Gasometro
Podio Alb., insegn. R. Scuola tipogr, 10 v. Po 895,
Podio Albino, rappresent. liquori, 26 via Galvani (presso Guerreschi e C.). 513
Podio Angela, 40 v. Po 325,864
Podio Anf., ⊜ ing., 19 c. S. Maurizio 87
Podio Carlo, panett., 43 v. S. Agostino e 10 via Maddalene 613
Podio Ettore, panett., 32 v. Tiziano. 645
Podio Felice 344 str. ai Ronchi 442
Podio Felicita, uova e burro, 3 v. Giulio 582,
Podio Giacomo, maresc. guardie municipali 32 v. della Rocca.
Podio Luigi, deleg. P. S. (R. Questura) . . . 749
Podio Maria v. Masini, merc.-chinc., 6 v. Maddalene 353
Podio Maria e Rodolfo 8-40 v. Basilica . 24,429
Podio Michele, latteria, 25 v. Monginevro . 886
Podio Rodolfo, avv., 2 v. Davide Bertolotti . 1412
Podio Virginia in Rovatti 6 v. Ciamarella 54
Podio Vitt., geom., imp. mun., 5 e 7 v. Biamonti 687,1006
Podio Vitt., rag., 2 v. Franc. Lanfranchi . . . 956
Podio e Baglione, cioccol., 49 v. S. Domenico. 557
Podio Alb. e Fedeli Mario 42 v. Crissolo . . 60
Podrecca Luigi, impieg., 23 v. S. Quintino . 959
Poero-Sacco Adelaide, sarta, 42 p. Vitt. Em. I 323
Poesio Carlo, ⊜ 5 v. Alberto Nota 43,44,420-47
Poesio Cesare, 49 c. Principe Oddone. . . 1449-20
Poesio Ferd., ⊜, prof. e maestro mun., 18 v. Pallamaglio 920-24-82
Poesio Gius. ✚ casseforti 86 19 c. Princ. Oddone 18-48 *dep.* 7 v. S. Teresa . 434-65 468-87-88,630,750,823-66,987-96,1048
Poesio Rosa in Lisa 5 v. Alberto Nota 43,44,447
Poggetto A., maestro mus., 4 v. S. Anselmo 1011
Poggetto Isacco, sartoria, 42 v. Saluzzo. . . . 353
Poggi C., riparazione macchine per scrivere. 52-50 48 v. dei Mercanti 1034
Poggi Ettore, ⊜, avvoc.-procur., vice-pretore 19-71 6 v. Carmine 748,4022-34
Poggi Luigi 17-87 23 v. Marco Polo. 1102
Poggi M. L., 23 v. Marco Polo 1102
Poggi-Molfino Luigia, agiata, 5 v. Garibaldi
Poggiani Pietro, agiato 80-21 4 c. Duca di

Poggio Aldo, avv.-proc. 56-59 74 c. Vittorio Emanuele II . . . . . *pag.* 846-47,4022-31
Poggio Enrico, vetturi., 9 c. Antonelli . . . 540-42
Poggio Ernesto, latteria, 426 v. Nizza. . . . 580
Poggio Francesco, 3 v. Beaumont. 1132
Poggio Franc., vettur., 27 v. Montemagno. . 539
Poggio Franc. e Perrino Giuseppina coniugi 27 v. Montemagno 106
Poggio Gio., uff. giudiz., 3 v. Beaumont . . 748
Poggio Giulia, mercerie, 93 v. Nizza . . . 343
Poggio Gius., vice-canc. Corte App., 71 c. Vittorio Emanuele II. 745
Poggio Guido, avv., 4 c. Duca di Genova. . 1448
Poggio Pietro, vett. pubbl., 52 c. Moncalieri. 544
Poggio Pietro, parrucch., 39 v. Mazzini . . . 432
Poggio Secondo, drogh., 24*bis* v. Baretti. . 439
Poggio Urbano, imp. telegr., 1 v. Virle . . . 1446
Pogliani Carlo, paste alim., 27 v. S. Tommaso . 609
Pogliani Celeste in Vannone 30 v. Cigliano 54
Pogliani Leop., maestro mun., 128 v. Madama Cristina 970-85
Pogliano Gio. stabil. mecc. 23-24 25 e 27 c. Brescia 36,479-83-87
Pogliano Giuseppina, ricamatr., 6 v. Ascoli . . 330
Pogliano Pietro, calzol., 47 v. Giac. Collegno . 430
Pogliano Pietro e Luigia 28 v. Bossi . . 34
Pogliodoro Guglielmo 18 v. Cumiana. 64,448
Pognante-Decarnin B., insegn., 1 v. S. Anselmo 1009
Pogolotti Cesare, drapperie, 34 v. Massena 338-43,347
Pogolotti Lorenzo, panett., 42 v. Pont. . . . 613
Pogolotti Vitt., disegn. comput., 7 v. Legnano . 727
Poillot Agata ved. Saconney 47-49 strada Cavoretto 49,92
Poisetti Gio Maria, rag. perito, 2 v. Maria Vittoria 1047 1048-54
Pol Salv. commerc., 22 p. Eman. Filiberto 426
Pola Gius., ✂, avv., sost. proc., 47 c. Oporto . 745 843-34-38-98,905
Pola Giuseppe, teol., curato S. Franc. da Paola, 46 v. Po. 207,769-70-74
Pola R. e C., gomma elastica 59-35 str. Nizza ponte Sangone 453-54-73,1207
Pola-Bertolotti Romolo, 115 c. Vitt. Eman. II 1207
Polacco Arturo, rappr. 53-93 49 v. Giuseppe Grassi 387,510
Polani Vinc., ⊜ ing., 37 c. Oporto . . . 444
Polano Umberto, elettr., 43 c. Orbassano . 459-76
Polar Gio. dott., 434 c. Reg. Margherita 39,437
Polastri Carlo, negoz. cereali, *depos.* 27-46 30 v. Nizza e 54-55 gall. Nazion 510,607 1123-39-78,243
Polastri Santo, agente pubblicità, 26 v. S. Tommaso.
Polati Amalia, levatr., 55 c. Vercelli 1086
Polello Luigi di Evasio 222 v. Nizza . . 112
Polena coniugi, lan. e drapp., 10 p. Em. Filib. 320
Poletti Carlo M., sac., giorn., 3 vic. S. Maria. 1094-95
Poletti Carolina, ufficiaria, Ed. Duch. Isabella. 1003
Poletti Gio., lan.-drapp., 10 p. Em. Fil. (merc. IV) 324-39
Poletti Guido, teologo, 33 c. Re Umberto.
Poletto Edoardo 8 c. Quintino Sella . . 134
Poletto Maria, mag. alim., 209 str. Lanzo. . . 594
Poli Adornino, sotto-capo uff. ferr., 55 v. Gioberti 1152
Poli Agess., dott.-proc., 40 v. Garibaldi . 1022-31
Poli Ant., ⊜ 49 str. Moncalieri (Cavoretto) 49,693
Poli Ant. e consorte 49 str Moncalieri (Cavoretto) 49
Poli Cesare, dott.-proc., 33 v. Gioberti . . . 1031
Poli Cino, dott., 4 p. Cristoforo Colombo . 943-50
Poli Cino, rag., 70 v. Belfiore. 1164
Poli G., avv. 46-76 5 v. Assarotti. . 1022-221
Poli G., avv. 1-05 9 v. Deposito. 1022
Poli Leone, rappr. 80-18 31*bis* c. Oporto *p.* 342
Poli Romano, imp. munic., 7 v. S. Domenico 693
Poli Teresita, maestra mun., 34 v. Princ. Tommaso 985
Poliambulanza Gen. med. chir., 40 v. Mad. Cristina 787
Policlinico Borgo Po, 43 v. Monferrato . . . 790
Policlinico gener. Umberto I 33-69 41 via Quattro Marzo 58,433,786
Policlinico Piazza d'Armi 21-60 87 c. Vinzaglio (Crocetta) 790
Policlinico San Donato 24-00 22-24*bis* via Cibrario 789
Policlinico S. Salvario, 29 v. Nizza e 2 v. Baretti 789
Poligono 8-44 Martinetto.
Poligono della Crocetta, brig. ferrov. del Genio 18-84 (Crocetta)
Poligono del Meisino 20-87 (regione del Meisino, borg. Sassi).
Poligono Zappatori di fant. e cavall., 765 via Monginevro. 759
Polimeni Giuseppe, Monte Cappuccini . . . 879
Polino Michele, legna e carboni, 34 v. Pisa . . 409
Polita Gio., parrucch., 10 c. Ponte Mosca . . . 432
Politeama Daniele Chiarella 37-07 8 via Principe Tommaso 28,432-44,203
Politecnico (R.) di Torino 7-17 32 v. Ospedale 4-28 Castello del Valentino . . 948
Politti Gius., uff. colloc. 39-95 4 v. S. Domenico 507
Polla Felice, viagg. di comm., 60 v. Mazzini.
Polla Giorgio 35 v. Vibò 478
Polla Pietro, stagnaio, 41 c. Vercelli 500
Pollano A., decorat. appart, 5 c. Dante . . . 370
Pollano Ant., alberg. 9 70 42 v. Cernaia . 544-48
Pollano Attilio, dott., farmac., 42 v. Cernaia . 1078
Pollano Luigi, mag. alim., 31 v. Don Bosco e e 4 v. del Carmine 594
Pollano Teresa e figli, tintoria, 46 c. Orbassano 349
Pollar Gio. e nasc. di Ignazio 150 str. prov. della Venaria 474
Pollarolo Felice, ing., ten.-colonn. a riposo, 24 c. Valentino.
Pollarolo ved. Gatti, sart., 22 v. Monte di Pietà. 333
Pollastri Romilda ved. Pavia 74 str. Casale. 46
Pollastrini Adolfo e C., tratt., 2 c. Palestro . . 552
Polledro Alfr., dott. proc., 9 v. Alpi, *uff.* 4 v. Fabbro 1031
Polledro Enrico 12 str. Orfanelle . . . 445
Polledro Enrico, negoz. vini, 46 v. S. Donato . 565-74
Polledro Ercole, latton.-gas., 22 v. Belfiore . 476
Polledro Sec., tratt., str. Orbassano (nuova barriera) 537-54
Polledro Teresa, panett., 4 c. Duca di Genova 613
Polledro-Gutmann Rachele, prof. lingue estere, 9 v. Alpi 1009-10
Polleri Gio. Batt., ⊜ colonn., 6 v. Lungo Po.
Pollerolo Elvira fu Benedetto 25 v. Foligno 70
Polli Giacomo, avv., 47 v. Pastrengo.
Pollino Anna ved. Giardi 26 v. Molinette 104
Pollino Carlo, fabbr. carrozze, 37 v. S. Giulia . 402
Pollino Felice, prod. vini, 4 v. S. Domenico . 565
Pollino Lodovica fu Ant. 26 v. Molinette . 104
Pollino M. Antonietta in Racca, rivend. pane, 40 v. Pollenzo 613
Pollino Michele fu Ant. 26 v. Molinette . 104
Pollino Oreste 3-76 45 v. Savonarola. 79 458,988
Pollino Oreste e C. (Ditta), cementi armati, costruzioni, *amministr.* 3-76 *ufficio tecnico* 30-75 45 v. Savonarola. 443-44-47
Pollio Giorgio, med.-chir. 36-60 3 via Robilant 692,1068-73
Polliotto Gio., mag. alim., 45 v. Gius. Grassi . . 594
Pollo Ant. fu Pietro 53 c. Vercelli 476
Pollone (*vedi* Nomis di).

Pollone Adele ved. Bosso, 21 c. Siccardi . *pag.* 782
Pollone Am. avv., 703 str. Basse Lingotto 24
Pollone Bern. e cons. 44 v. Rubiana. . . .444
Pollone Candido, mag. alim., 53 v. Magenta . .594
Pollone Carlo 25-99 51 v. Ospedale.
Pollone Carlo, rappr. pellami, 8 v. Bogino. . .513 4128-204
Pollone Enrico 26 c. Graglia 82
Pollone Eugenio, 6-51 21 c. Siccardi. 51 78, 460, 780-93, 858, 4466-72-88-89-93-96-204 4240-45-20
Pollone Felice, cassiere, 4 c. Principe Oddone 889
Pollone Felice, commerciante, 2 v. Riberi.
Pollone Franc., impieg munic., 36 v. Gioberti.
Pollone Ignazio, ing., mater. per ferrov. 14-22 41 v. Cavour 4040
Pollone Luigi, vice-cancell., 24 v. Belfiore. . .746
Pollone Melch., ing., 8 c. Ponte Mosca 4040-42-457
Pollonera C., pitt., 20 v. Princ. d'Acaia . 924,4033
Pollonghera (*vedi* Costa di).
Pollotti Carlo Aug., dott., comm. P. S., 40*bis* v. Bernardino Galliori. 749
Pollotti Augusto, avv., 37 v. S. Secondo. . . 4022
Pollotti Cristina, 37 v. S. Secondo 928
Pollotti di Rigras conte avv. Aless., segretario R. Econ., 2 v. Gius. Pomba . 666,737
Pollotti di Rigras contessa Angelica n. Reviglio della Venaria, 2 v. Gius. Pomba . .666
Pollotti di Rigras nob. Emilia, 18 v. Carlo Alberto. 666
Pollotti di Rigras contessa Silvia Paola in Balbo di Vinadio, 9 v. Ospedale . . .666
Pollotti di Zumaglia Benedetto, 20 via Cagliari 4033
Pollovio Gius., veter., 3 v. Vignale 479 693,4087
Pollovio Secondo, mag. alim., 40 v. Venti Sett. 594,600
Polti Adriana in Miani 16 v. Goito 28,79,84 127-85
Polto Franc., 4 v. Sagliano 4194
Poltronieri frat., parrucch., 43 v. Roma 432
Poltronieri G., linger. e stiratr., 14 c. Principe Oddone. 337-47
Poltronieri Pierina, sarta, 27 v. Po 325
Polver Annetta, agiata, 3 v. Andrea Provana.
Polveriera S. Paolo 8-32 926 v. S. Paolo.
Poma sorelle fu Alberto e loro madre 4 v. Sagliano 445
Poma Anselmo e C. (Ditta) 9-42 coton., 2 v. Ceva 34,340
Poma Cipriano, avv. 59-15 38 corso Duca di Genova. 64
Poma Dom., neg. chiodi, p. Em. Filib. (merc. III) 468
Poma Elisa fu Gius. in Borgogna 4 via Amedeo Avogadro 14,484
Poma Enzo, avv. 55-21 42 v. Donati, *uff.* 42-59 4 v. Giannone 4022-202
Poma Ernesta n. Pozzo 9-91 3 c. Vinzaglio.
Poma Ernesto 72 c. Gio. Lanza 80
Poma Gius. 8-77 48 v. Colli.
Poma Ignazio, latteria, 2*bis* v. S. Giobbe . . .580
Poma Luigi, tratt., 24 v. Ascoli 554
Poma Maria in Guagno 20 v. Cernaia 34,67,808
Poma Maria in Savoia, mag. alim., 9 v. Ceva 594
Poma Mario, industr. 40-47 40 c. Oporto.
Poma Serafino, negoz., 44 v. Saluzzo.
Poma Vittorio fu Ant. 59-15 38 c. Duca di Genova 65,480
Poma-Bruno Giorgina, 38 c. Duca di Genova . 863
Pomato Luigi 20 v. Villafranca 479
Pomatto Carlo, mag. alim., 14 v. Saluzzo . . .594
Pomba Carlo avv., 43 v. S. Quintino . . .471
Pomba Gio. Lor. sacerd., 4 v. Brugnone . .37
Pomba Gius., ogg. casal., 64 v. Mad. Cristina *p.* 470
Pomba G. Luigi. ✻ ing. cons. comm. 3-19 43 v. S. Quintino. 474,679-80-81-82-83 741-42-43-44,824-32-34-62-63,908-47-34-68 975-88-93,4158-84-206-24-32
Pomba Pierina, agiata 43 v. S. Quintino . . .471
Pomba Rosa in Raseri (Genova) 471
Pomba Sofia in Mattirolo 45 v. Carlo Alberto 471
Pomè Alessandro, rag. 80-93 6 v. Mercanti 40
Pomell-Ferrando Angela, maestra mun., 102 v. Nizza. 983
Pomella Carlo, dott., prof., 53 v. Ormea . . 693,9
Pomero Pietro, mag. alim., 103 c. Francia . .
Pomesano Cristina in Soferi 8 via Castagneto 47
Pomini e Vay (Ditta Peverada) 404 v. S. Secondo. 4
Pomoni Aurelio, coiffeur, 44 v. Roma . . . .
Pompei Ercolano 21-80 40 v. Mazzini 386,972,
Poncelletti Angelo, insegn. Scuola professionale Orefici, 18 v. Orto Botanico. . . . . .
Ponchia Antonio 3 v. Monforte. . . . . .
Ponchia Cesare, orolog., 68 c. Vitt. Eman. II . .
Ponchia Dom., 260 str. Lanzo (Mad. di Campa . .
Ponchia Emma ed Ida fu Maur. 9 via Baretti 28,81
Ponchia Franc., avv.-proc., 8 *bis* v. Fabro, *abitaz.* 3 v. Giusti 4022-34
Ponchia Gius., orolog., 25 v. S. Donato. . . .362
Ponchia Irene, propr., 9 v. Baretti.
Ponchia Paolo capo mastro, 260 str. di Lanzo 87,478,547,850
Ponchia Pilade, fabbro ferr., 44 v. Fossata. .499
Ponchietto Giacinto, battiloro, 94 c. Reg. Margh. 361
Ponchione Adolfo, fabbr. vermouth e liquori, (fermata Sangone Moncalieri) 556
Poncini Adolfo, avv. pretore, 5 v. Volta . . .748
Poncini Celso, avv. pubbl., 5 v. Volta . 4094
Poncini Maria, agiata, 88 v. Venti Settembre.
Poncini Secondo trattoria, 34 v. Exilles 67,
Poncino Gemma, paste e granaglie, 8 v. Stampatori 594,609
Pondrano E., negoz. legna e carbone, 45 via S. Donato. 409
Pons coniugi, mag. alim., 34 v. Amedeo Peyron. 594
Pons Amalia, chincagl., 35 v. Carlo Alberto . .353
Pons Amalia, rivend. pane, 2 v. Guarini . . .643
Pons Tomm., impieg., 40 c. Valentino.
Ponsetti ved., drogh., 51 v. Gioberti. 439
Ponsetti ved. e figlie, fabbr. confetti, 44 via Lagrange . . . . . .
Ponsetti Antonio, comm. Pret., 44 v. Bellezia 750-52
Ponsetti F. e C., scenografi, 7 v. Bellezia . .434
Ponsetti Franc., insegn., 7 v. Bellezia 498
Ponsetti Gius, impieg., 4 c. Quintino Sella. 1468
Ponsetti Margherita, confett., 6 v. Cernaia . .575
Ponsiglione (*vedi* Ferrero).
Ponsone e Romano, mag. alim., 24 v. Vanchiglia
Pont Felice, contab., 427 c. Vitt. Eman. II . .729
Pont Michele prof., 47 c. Semmeiller . 974-92-92
Ponta Gius., vettur., 6 v. Guastalla . . . . .
Ponte Anna in Bardella, mag. alim., 42 v. S. Domenico. 394
Ponte Antonio, tratt., 40 v. S. Paolo. 551
Ponte Giacomo, farm., 58 c. Re Umberto . 1078-84
Ponte Gius. 378 v. Verolengo. 477
Ponte Gius., caffe-rist., p. Savoia e 2 v. Carmine
Ponte Gius., impieg., 2 v. del Carmine.
Ponte di Pino conte Gaetano, 5 v. Perrone . .666
Ponte di Pino contessa Maria Angelica ved. Ponti, 5 v. Perrone 666
Ponte di Pino nob. Candida Romana. Fra... Filiberto, 5 v. Perrone. 666

Pontecorvo A., sart., 2 gall. Geisser. . . *pag.* 335
Ponteri Adolfo, med.-chir., 23 v. Maria Vittoria . 790 4068-72
Ponteri Arn. avv.-proc., 4 v. G. Prati 406,1022-31
Ponterio Innocenzo, cons. alim. 20-18 64 via Venti Settembre. 583,606
Pontetto C., pittin., 46 v. Tarino 435
Ponti coniugi, tintori, 40 v. Boucheron . . . 549
Ponti Alberto, 4 v. Motterone 849
Ponti Alb. e Vay Teresa con. 4 v. Motterone 109
Ponti Aless., calzol., 20 v. Lamarmora 450
Ponti Carlo, imp. telegr., 46 v. Venti Sett. 1446
Ponti Ernesto, insegnante, 67 v. Perosa . . 4000
Ponti Gian Giacomo, ing. 42-13 82 corso Re Umberto . . 690,924-34-49-72-92-93,4040
Ponti Gius., 2 v. S. Rocchetto. 1452
Ponti Lino, prof., 49 v. Botero.
Ponti Maria, maestra mun., 35 v. S. Chiara . .984
Ponti Teresa, maestra mun., 35 v. S. Chiara . .984
Pontis Soavi Alina, agiata, 82 c. Re Umberto 1422
Ponti V. e C., mode e novità, 19 p. Castello 323-39
Pontiggia Cecilia 414 c. Racconigi 434
Pontigia coniugi, chincagl.-merc., 4 v. Calvo . .353
Pontiglio coniugi, neg. mobili, 3 v. Lanino. .398
Pontiglio Cesar. in Bollo 27 v. Monginevro 404
Pontiglio D., falegn., 9 v. Torquato Tasso . .407
Pontiglio Gio., agenzia, 45 v. Prin. Amedeo . 517
Pontiglio Giorgio (ved. di), calzol., 3c. Ponte Mosca 450
Pontiglio Gius., rivend. pane, 3 v. Bellezia . 643
Pontiglio Rosa, mag. alim., 453 str. Cuorgnè 594
Pontiglio Teresa ved. Evangelisti 14 via Pollenzo 428
Pontiglio Vincenzo, calzol., 8 v. Ceres 450
Pontiglio e Bollo, paste alim., 27 v. Maria Vittoria 609
Pontiroli Albina, sarta, 1 v. Pralungo. . . .325
Ponza di S. Martino Carlo, avv., 38 v. Mazzini.
Ponza di S. Martino nob. Cesare (eredi) 17 e 19 v. Princ. Tommaso 432
Ponza di S. Martino nob. Olderico, (Genova) 432
Ponzani Lodov. e maggiore Luigi Batt. (Milano) 444
Ponzani nob. Vitt. dott., 27 v. Nizza 444,666 837,926-28
Ponzano Carolina, agiata, 40 v. Boucheron.
Ponzano Emilio, ing., 44 p. Vitt. Emanuele I 689,872
Ponzano Evasio (Ditta) 24 v. Rosolino Pilo 443
Ponzano Gius. geom., 12 v. Rosolino Pilo . 36 143,1046
Ponzano Gius. rag., 44 p. Vitt. Em. I . 429-50
Ponzano Luciano, 47 v. Bidone 4420
Ponzano Sebastiano, imp. post., 46 v. Goito . 4448
Ponzano Umb. 61-52 oref., 2 p. Cavour . . 364
Ponzano-Mondo Teresa, imp. post., 72 c. Vinzaglio 4443
Ponzetti Franc., drogh. 55-33 31 *bis* v. Cibario e 5 v. Bagetti 439,559
Ponzetti Gio. fu Ant. e consorte 18 v. Ciamarella 54
Ponzetto sor., camicie, colli, polsi. 23 v. Genova 346
Ponzetto A., formaggi, 3 v. Carena. 601
Ponzi Ugo, impieg., 14 v. Montebello 759
Ponzio A., cart. e leg. 33-41 22 v. Venti Sett. 388-90
Ponzio Ang., calzol., 8 v. Giulio 450
Ponzio Anna, paste alim., 6 v. Mercanti . . . 609
Ponzio Ant., neg. frutta, 45 v. Gioberti . . . 606
Ponzio Carlo, rag., sotto capo uff. mun., 40 *bis* v. Cibrario. 684
Ponzio Claffredo, impieg., 49 c. Regina Margherita.
Ponzio Dino, ing., 4 p. Mad. Cristina 1496-98-209
Ponzio Filippo 296 str. Nizza 442
Ponzio Giacomo, dott., 48 c. Massimo d'Azeglio. 943 944-47
Ponzio Gio., autom. pubbl., 46 v. Chiabrera *p.* 543
Ponzio Gius., neg. mobili, 5 v. dei Quartieri e 34 v. S. Domenico. 398,400
Ponzio Gius, pastice., 4 p. S. Martino 576,643,1417
Ponzio Gius., rag., bolloneria 81-70 24 via Vicenza 465
Ponzio Gius., sost. segr. di Proc. Gen., 23 via Superga 745
Ponzio Gius., tratt., 34 c. Orbassano . . 554-94
Ponzio Luca, fornaio, 5 v. Monferrato 643
Ponzio Luigi, 39 c. Vitt. Eman. II . . 1478-208-49
Ponzio Luigia ved. Biancardi 6 v. Bra . . 35
Ponzio Maddal., banco prest., 6 v. Botero . . .547
Ponzio Margh., maestra mun. 4 p. Mad. Cristina 978
Ponzio Mario, dott. assist. Osped. Mauriziano . 758 778,1068
Ponzio Pietro, fabbro-ferraio, 2 v. Baretti 499,1424
Ponzio di S. Sebast. Cristina in Majorino 65 v. Cibrario. 54
Ponzio-Gonella Maria, levatr., 37 v. Mazzini . 4086
Ponzio-Vaglia Teresa ved. Arduin (eredi) 588-90 str. Valpiana 471
Ponzo A., sarto, 52 c. Vinzaglio 333
Ponzo Giulia ved. Garneri 82 v. Massena 97,435
Ponzo Mario, dott.-assist. I-bit. Psicol. sperim., 2 c. Vitt. Em. II (oltre Po) . . 942-47,1068
Ponzone coniugi, tipogr. e cartol., 28 v. S. Secondo 381-90
Ponzoni Paolo di Luigi 3 v. Frabosa. . 72
Poole Robert Alfredo, ✻ ing. 38-62 47 via Arsenale, *abit.* 49-65 47 str. Cavoretto. 489
Popolo (*vedi* Morelli di).
Poppi Gustavo, parrucch., 53 v. Gioberti. . .432
Poracchia Em., viagg. di comm., 14 v. Princ. Amedeo.
Porati coniugi, mag. alim., 4 c. Tortona . .594
Porati Flaminio, dott., proc., 3 v. Consolata 1034
Porazzi Enr., rag., 40-38 49 v. Luciano Manara . . . 784,1101-45-94-92-205-46
Porazzi-Bosio Giuseppina, 49 v. Luciano Manara. 822-98,996
Porcario A., med.-chir. 28-77 30 c. Vitt. Em. II 1068
Porcelli Federico, neg. vini 39-10 Docks Torino-Dora, pad. *A* 565
Porcelli Vito, rag., 43 v. Roma. 747
Porcellini G., sarto-*tailleur* 58-61 36 v. Venti Settembre. 325-33
Porcheddu Gio. Antonio, ✤, ing. 13-99 20 c. Valentino, *abit.* 47-83 45 v. Ormea, *villa* 39 str. ai Ronchi (Cavoretto) . . . 26,38,97,442-45-42-70,445,505 630,1040-42-406-243
Porchiesi Augusto, prof., R. Prov. v. Studi, 94 c. Regina Margherita 747
Porchietti Maria di Franc. 30 v. Berthollet 28
Porcù Angela, neg. vino, 48 v. Monferrato. . .565
Porello coniugi, fornai, 212 v. Nizza 643
Porello F., accord. pianof., 12 v. S. Franc. Paola. 401
Porello Gius., fornaio, 60 v. Monginevro, 18 via Chiomonte e 38 v. Pollenzo 643
Poretta Carlo, ombrellaio, 14 p. Em. Filiberto, *magazz.* 3 v. Fiochetto 357,408
Poretta Gio., neg. frutta e verd., 30 v. Borgo Dora 606
Poretta M., levatr., 40 v. dei Mille . . . 4086
Porfido Erasmo, impieg. postale, 6 v. Montebello 1443
Porinelli Carlo, farm.-chim., 67 c. S. Maurizio 694 806-17-26-47,1078
Porinelli-Comolli Giuseppina, 67 c. S. Maurizio . 847
Porino frat. fu Angelo 24 c. Orbassano . . 114
Porino A., cartoleria, 14 v. Venti Settembre . 390
Porino Alfredo, perito comm., 24 c. Orbassano 1049
Porino Ang. (Ditta), mob. e carrozzelle 18-64 *fabbr.* 24 c. Orbassano; 18-65 *neg.* 86 c. Vitt. Emanuele II . . 367-99,400-01-70-87

Porino Felicita agiata, 26 c. Valentino.
Porporati A., tratt., 49 c. Emilia . . . *pag.* 554
Porporati Carlo e C. 86-71 31 c. Siccardi, 26-72 mulino, 45 v. Chisola. . . 53,607
Porporati Carlo, industr., *uff.* 86-71 31 c. Siccardi, *abit.* 21 v. Vitt. Amedeo II. 4485-246-43
Porporato And. commestibili, 612 viale Stupinigi nauti Ospedale di Carità. 464,594
Porporato Annetta, mag.alim. 20 v. Vitt. Amedeo II 594
Porporato Domenico, tratt., 423 viale Stupinigi 546
Porporato Giacinto, prof. disegno e calligrafia, 92 c. Vitt. Eman. II. . . . 4002-03-04-08-55
Porporato Leop. e Anna con. 27 v. Cottolengo 59
Porporato Leopoldo, terraglie, 2 v. Basilica. . 374
Porporato Silvio, ing., 53 c. Siccardi. . . 693,972
Porporato e Secchi, fabbr. pennelli 44-46 22 v. Cumiana. 368
Porra Carlo, disegn. comp., 6 v. S. Giulia. . . 728
Porrati Cesare, fotogr., 43 p. Em. Filiberto . . 384
Porrello Antonio, dott. proc., 2 v. Genova . 4034
Porrino E., libraio-edit. 12-90 44 v. Po . . . 377
Porrino G., calzol., 24 v. Lagrange 450
Porrino Guglielmo, calzol., acc. al 90 c. Reg. Margherita. 450
Porrino Pasquale, uff. post., 39 v. Gioberti . 4148
Porrino Rocco, impieg., 6*bis* v. Ormea. . . 4473
Porro coniugi 47 v. Monte Bianco. . . 406
Porro A., vinaio, 440 v. Colli 574
Porro Camilla ved. Roncatti, latteria, 85c. Casale 580
Porro Carlo fu Pietro vinaio, 259 corso Francia 73,574
Porro Cesarina, levatr., 65 c. Orbassano . 709,4086
Porro Evasio, avv., 4 v. Assarotti. 834,4045-22-241
Porro Filippo, avv., 4 v. Montevecchio.
Porro Maria ved. Cerutti 4 v. Fabro . 67,444
Porro Rosalia 440 v. Colli 57
Porro Siro, calzol., 44 c. Emilia 450
Porro-Camilla Maria, 4 v. Assarotti 834
Porrone Carlo, avv. proc., 46 v. Cernaia . 1022-34
Porrone Gio. avv. 6-39 46 v. Cernaia 800 1022
Porrone Innocente, avv., 46 v. Cernaia . . . 1022
Porta coniugi, frutta e verd., acc. al 46 c. Napoli 606
Porta frat., panett., 279 v. Nizza e 23 c. Spezia 613
Porta frat. e sor. fu Gio. 33 v. Foggia . . 70
Porta Alfr., calzol., 2 v. Consolata. 450
Porta Annunziata, 33 v. S. Quintino. 1004
Porta Ant., 30 v. Cuneo. 734
Porta Antonia, maestra mun., 9 v. Princ. Tomm. 693,980
Porta Benedetto, 6 v. Fabro 869
Porta Carlo fu Gius. 39 v. Priocca . . . 433
Porta Carlo, rag. 8-30 72 v. Venti Settembre . . . 817,903 34,4045-49-442 22-88
Porta Ces., sost. segr. Proc. gen., 48 v. Legnano 745
Porta Cesare, mag. alim., 6 v. Assarotti. . . 594,600
Porta Costanzo, fattor.-gas., 26 v. Baretti . 476
Porta E., calzol., 30 v. Napione 450
Porta Emilia ved. Molgatini 27 c. Ponte Mosca 429,600
Porta Enr. 74 v. Gioberti 79
Porta Ersilia, mag. alim., 26 v. Borgo Dora 594,600
Porta Eugenio e consorte 22 v. Reggio . . 435
Porta Felice fu Giov. 62-30 80 c. Giov. Lanza 80
Porta Felice, liquor., 36 v. Roma. 539
Porta Franc., calzol., 22 v. Baretti 450
Porta Franc., ✻ e prof., ing., 86 via Nizza e 47 v. Tiziano . . 442-67,953,4040
Porta G. B., ing., 3 v. Burdin 751,1410
Porta G. B., ing. e Comp., termo-sifoni 3-61 3 v. Burdin ang v. Nizza. . 448-20-89
Porta Giambattista, impres. costr., 7 v. Campana 447
Porta Gio., prof., 37 v. S. Franc. da Paola . . 962
Porta Giulia fu Rem. 43 v. Barbaroux 22,449-60
Porta Gius., avv.-proc., 7-9 v. Bonafous. *pag.* 4 51
Porta Gius., parrucch., acc. al 6 v. Berthollet. 332
Porta L., neg. abiti, p. Eman. Filib. (pon.) .
Porta Luigi fu Carlo 28-30 v. Artisti . . 4 32 40
Porta Luigi fu Marcello, 127 c. Reg. Margh.
Porta nob. Luigia, 6 c. Cairoli. 2
Porta Margherita, neg. uova e burro, acc. a 20 v. Berthollet. 2
Porta Maria, pizzic., 49 v. Verzuolo . . . 35
Porta Pompeo, liquor., 24 v. Chiesa della Salut
Porta Vinc., prof., 29 v. Drovetti . . .
Porta (Della) De Carli cont. Amalia nata Barberis, 44 c. Vinzaglio 9
Porta (Della) De Carli nob. Corrado, Elisa Lucia 58-33 44 v. Cernaia . . .
Porta (Della) De Carli conte Gaud. 58-33 44 v. Cernaia. . . . . .
Porta (Della) De Carli nob. Ottavia in De Rossi di Santarosa, 4 v. Beaumont . . .
Porta-Decaroli Luigi 10 v. Garibaldi
Porta-Mattone Adelaide, maestra mun., 1 v. S. Luzzo 7
Porta-Pollini Delfina, maestra mun., 33 v. S. Quintino. 874,977 1
Porta-Variolo coniugi 6 v. Alpignano. .
Porta e Massano, liquor. 31-47 32 v. Roma .
Porta e Ottino, birreria 22-35 63 c. Princ. Oddone. . . . . .
Porta e Robiolo, calzol., 47 v. Genova . .
Portalupi A. e C. (Ditta), distilleria catrame, *ufficio* 45 c. Siccardi. *fabbr.* v. Bolo 14 (barr. di Stura) 44
Portalupi Attilio, dott., 45 c. Siccardi . . .
Portalupi Massimo, avv. 86-17 9*bis* v. Amedeo Avogadro 730,1022
Portalupo G., calzol., 35 v Po. 4
Portaneri Gius., liquorista, 8 p. Vitt. Em. I
Portaglio coniugi 31 v. Monte Rosa . . 4
Portelli Ign., sarto, 37 v. S. Domenico . . 334
Portera Seb., uff. post., 4 v. S. Franc. da Paola 1155
Portigliatti coniugi 373 strada Casale . . 46
Portigliatti Felice, liquor., 49 c. Re Umberto 30
Portigliatti Luigi fu Teob. 47 v. Mazzini 2
Portigliatti Teresa, maestra mun., 73 c. Vitt. Eman. II 9
Portigliatti-Barbos Mich., rag., 39 v. Carlo Alberto 1172
Portigliatti-Barbos Pierina, maestra, 39 v. Carlo Alberto 9
Portigliotti Secondo, dent., 44 v. Po . . . 1074
Portuia (*vedi* Melano di).
Portland Casalesi, calce e cementi, *deposito n.* 1 19-49 72 str. di Lanzo; *deposito n.* 2 47-03 260 str. di Nizza . . . 43
Porzio Adolfo avv.-proc. nello studio Abelli 31-25 28 v. Garibaldi 37,1022-25-34
Porzio Teresa, maestra mun., 2 v. Porta Palatina 984
Porzio, impagl., sedie 39 v. Demonte . . . 406
Poscafassi Angelo 365 str. Abb. di Stura . 41
Posse Gius., usciere, 46 v. Giorgio Pallavicino 747
Possenti Aurelio, ing. 80-50 45 v. Ott. Revel 1040
Possenti e Gallo-Gorgatti, ingg., studio tecnico 80-50 45 v. Ottavio Revel 95
Possetti, corriere, 5 v. Mazzini e 24 v. S. Tommaso 24-25
Possetti Domenico, rappres. carboni 64-25 7 p. Mad. Cristina 99
Possetti Gio., uffic. arald., 34 v. Po . . . 594
Possetto Gio., dott. chim., 40 v. Cibrario . . 643
Possevini Aug., uffic. post., 46 v. Arbois . . 1144
Possevini Franc., med.-chir., 44 v. Vanchiglia 777 1008

Possevini Italia, titol. post., 11 v. Vanchiglia *p.* 4449
Possi Ant., articoli da viaggio, 69 v. Venti Settembre 357,444
Possi Paolo, ombrellaio, 8 v. Milano 357
Possio e Neirotti (Ditta) mecc. 47-36 30 v. Grossi 83,487
Posso Maria, agiata, 41 v. Vanchiglia.
Possoia Gius., chincaglierie, p. Em. Filiberto (merc. IV) 339-54
Poste e Telegrafi, v. Alfieri ang. v. Arsenale . . 499 2184-8,1442
Direzione Superiore 14-87.
Direzione delle costruzioni telegrafiche e telefoniche 14-86.
Direzione Locale delle Poste 49 40.
Direzione Locale dei Telegrafi 7-09.
Ispettorato distrettuale 64-30.
Ufficio Poste Pacchi Dogana 14-84 31 via Cernaia e p. S. Martino.
Ufficio Postale Staz. P. N. 14-85.
Ufficio raccomandate 61-46.
Posizione Dom., vernic., 5 v. Drovetti . . . 369
Posti Italia, caffè 45-18 39 v. Borgo Dora. 553
Postaio Adolfo 48-31 26 viale Stupinigi . 464
Postel sorelle 860 str. ant. Grugliasco . 83
Postre figlie di S. Chiara, 32 str. S. Vito. . 1006
Postro Cesare, panett., 2 v. Virasca 643
Postro Maria, latteria, 30 str. Piacenza . . 580
Pot Franc. paste alim., 24 v. Princ. Tomm. . . 609
Pot G. B., impieg. post., 33 v. Nizza. . . . 1448
Pot Gius., maestro musica, 40 v. S. Chiara 1042
Potta Domenico impieg., 47 v. Susine 499,827 851,988 1128
Potti Felice, spediz. 12-44 14 v. Pr. Amedeo 549
Pozzi coniugi 42 v. S. Giulia 434
Pozzi coniugi 26 v. Pistoia 427
Pozzi sor., sarte, 12*bis* v. S. Francesco da Paola 325
Pozzi sorelle fu Enr. 4 e 4 v. Rivara . 439-66
Pozzi Adele, mag. alim., 44 v. Saluzzo . . . 594
Pozzi Agost. e Lor. 3 v. Croce d'Oro . . 60
Pozzo Alberto, commiss. Borsa, 28 v. Ospedale . 348
Pozzo Alfr., prof., dott. ostetrico-ginecolog. 20-06 2 v. Belvedere. . 635,789,804-36-99 1068-72
Pozzo Angela, mag. alim., 34 v. Piemonte . . . 594
Pozzo Ang., oggetti antichi, 41 v. Maria Vittoria. 389
Pozzo ant. e C. segh. 4-89 35 v. Artisti 18,25 403 05
Pozzo Batt., calzol., 29 v. Gioberti. . . . 440,840
Pozzo Carlo, 41 c. Graglia. 1432
Pozzo Carlo, impiegato post., 16 v. Princ. Tommaso 1448
Pozzo Emilio, 25 c. Sommeiller.
Pozzo Ida-Ernestina fu Enrico 4 v. Rivara 439
Pozzo Luisa, impieg., 53 v. Massena. . . . 1474
Pozzo Enrico rag., 80 v. Colli e 53 via Garibaldi 37,728,903
Pozzo Enrico, ispett., ferr., 63 v. Saluzzo . . 1450
Pozzo Ernesto, rappres., 9 v. Mercanti . . . 544
Pozzo rappr. 50-68 49 v. Confienza 387,540
Pozzo Francesca, sarta, 1 v. del Carmine. . . 325
Pozzo Francesco, ing., 10 v. Arcivescovado.
Pozzo franc. fu Gio. 2 v. Giamarelia . . 34
Pozzo Giacomo Carlo, avv.-proc., 46 v. Botero 1034
Pozzo Gio. 27 v. Bava 23
Pozzo Gio. Aless., maestro mun., 46 v. Cernaia 873,978
Pozzo Gius., impieg., 1 v. Fiochetto
Pozzo, mobili artistici, 42 v. S. Giulia 397,402-43
Pozzo, orolog., rimp. al 26 p. Castello . 361-62
Pozzo, dott., 25 v. Garibaldi 733
Pozzo, fornit. militare 54-88 73 v. San Secondo 365,496
Pozzo fu Gaet. 449 str. Caselnetto . . 46
Pozzi Mario, orefice 32-33 4 v. Po . *pag.* 360-64 394-93,467
Pozzi Mentore di Ang. 17 c. S. Maurizio. 450
Pozzi Ottavio, ispett. post., 46 c. Vitt. Em. II 143
Pozzi Perpetuo, 42 v. Princ. Tommaso.
Pozzi Tancredi fu Gius., scultore, 5 v. Giannone. 78,99,414,1055
Pozzi Vincenzo, sarto, 17*bis* v. Pinerolo . . . 333
Pozzi Virginio, leg. libri, 230 c. Reg. Margh. 366-88
Pozzi Virginia, mercerie, 9 v. Pollenzo . . . 353
Pozzi-Danco Maria, 5 v. Giannone 845
Pozzi-Poggio Elisa, maestra mun., 6 v. Susa . 976
Pozzi e Burdese, caffè, 24 c. R. Parco . . . 554-74
Pozzi e Giacomino, merc. sarto, 42 p. Carlo Felice 335
Pozzo (*vedi* Dal Pozzo).
Pozzo, 3 v. Vagnone 469
Pozzo frat., capi mastri, 7 v. Schina.
Pozzo frat. (Ditta) tipogr. 4-39 41 via Amerigo Vespucci. . . . 45,377-81,1094
Pozzo ved. Tagliaferro caffè-rist., 490 via Nizza. 442,555
Pozzo Achille, dott., prof., 3 v. Boucheron. . 962
Pozzo Carlo, succ. Leonardi, fotogr. 33-54 44*bis* v. Roma 384
Pozzo Carolina, maestra mun., 32 v. Po . . . 973
Pozzo Caterina ved., agiata, 43 p. Statuto.
Pozzo Celestina 7 v. Bellini 27
Pozzo Celest., impres. 55-77 7 v. Schina 36 417
Pozzo Emilia, levatrice, 37 v. Marco Polo . 1086
Pozzo Emilio, drogh., 46 v. Mazzini . . . 425-39
Pozzo Emilio, paste alimentari 40-83 Docks Porta Nuova, 7° comp., c. Dante . . . 609
Pozzo Enrico, mecc. di precisione 36 c. R. Parco 485
Pozzo Ern. ved. Poma 3 c. Vinzaglio 481-83,782
Pozzo Gio. fabbr. carrozze, 44 v. Fiando 420 402-07
Pozzo Gio. Ant., med.-chir., 20 v. Campana 837,1068
Pozzo Gio. fu Stef. 518 str. Cresto. . . . 59
Pozzo Giulia ved. Piatti 31-90 18 v. Siccardi.
Pozzo L., farmacista, 38 c. Re Umberto . 1078-84
Pozzo Lorenzo 4 v. Teniveili 466
Pozzo Lorenzo, impres., 2 c. Ponte Mosca . . 447
Pozzo Luigi, parrucch., 43 v. Belfiore . . . 432
Pozzo Luigi impres. 43 c. Princ. Oddone . 434 432,447
Pozzo Marco, avv., ✚, ✻, senatore del Regno 4 v. Donati, *studio* 85-67 4 v. Consolata 632-34,1022
Pozzo Paolo, tipografo, 4 p. Saluzzo 837
Pozzo Rosa ved. Lambot, agiata, 4*bis* gall. Geisser.
Pozzo Simone neg. vino, 304 str. Lanzo 87,574
Pozzo Stef., impres. 46-18 248 c. Regina Margherita 436-37-62 447
Pozzo Teresa fu Raimondo 42 c. Graglia. 82
Pozzo Vittorio, 83 c. Princ. Oddone 1419
Pozzo-Gabogna Ant. tratt. 84-67 7 via Entraque. 66,554
Pozzo-Novembrio a Margh. 44 v. Filangeri 69
Pozzo e Givone, fabbri-ferrai, 63 c. Vercelli . 499
Pozzo e Signorini, stuccatori, 9 v. Tiepolo . 444
Pozzoli Angela (Ditta di Giacheri Vincenzo) mercerie 35-78 9 v. Mercanti . . 343-53
Pozzolo Angela, tintoria, 21 v. Monginevro. . 349
Pozzolo Lorenzo, off. meccan. 50-26 40 via Riccardo Sineo 487
Pozzolo Michele, 52 v. S. Quintino 882
Pozzolo Pietro, impieg. mun., 9 c. Graglia . . 693
Pozzolo Teresa, drogh., 4 v. Borgomanero . 439
Pozzone B., modista, 26 v. Lagrange 328
Pozzuolo Leonida, rappr., 43 p. Vitt. Eman. I . 546
Pracca Domenico pizzic., 32 v. Varallo 473,600
Pracca Gio. fu Dom. 7 v. Cigliano . . . 54

Pracca Maria, tratt. 51-28 41 v. Brunetta *pag.* 547
Pracca Maria in Chiesa Gio. 749 str. vicin. della Pronda 433
Pracca-Moriondo Giuseppina, vettur., 496 strada di Casale 542
Prachinetti Pietro, calzol., 2 v. Petrarca. . 450
Prada coniugi, carfol., 55 v. Principi d'Acaia 390
Prada Davide, impieg. ferr., 8 v. Venti Settembre.
Prada Enr., rappres., 2 v. Princ. Tommaso . .546
Praga Camillo, economo, 23 v. Garibaldi . 724
Praga Maria vedova Ferrero 49 corso Valdocco 80,434-69
Pragalini Eugenio, fabbro ferraio, 33 v. Zecca . 499
Praj Ireneo, avv., 18 v. Valeggio . . . 856,4022
Pralalera (*vedi* Mazzonis di).
Pralormo (*vedi* Beraudo di).
Pralotto Guglielmo, panieraio, 41 v. Cibrario . 337
Pramaggiore coniugi 43 v. Motterone . 409
Pramaggiore Pietro, geom., impieg., 62 via S. Chiara. 4467
Pramaggiore e Gino, profumieri, 4 c. Siccardi 429,35
Prandi Attilio, insegn., 2 v. Manzoni. 999
Prandi Candida, rigatt., 21 v. Conte Verde . . 335
Prandi Carlo, calzol., 20 v. S. Teresa. . . 450
Prandi Caterina, modista, 41 v. S. Massimo . 328
Prandi Ernesto, mercerie, 27 v. Po 353
Prandi Ester, profa violoncello, 2 v. Manzoni 4012 4013
Prandi Feder avv., impieg. mun., 40 v. S. Secondo 39,684
Prandi Francesco 407 c. Vercelli. . . . 476
Prandi Francesco, fabbr. caramelle, 446 corso Reg. Margherita 439,575
Prandi Giacinto ing. e C., rappr. 83-96 8 via Papacino 463-64-93,505,4220
Prandi Gius., calzol., 43 v. S. Massimo . . .450
Prandi Gius., impieg. post., 59 v. Mad. Cristina 448
Prandi Gust., avv.-proc. 23-61 2 v. Orfane 4022-34
Prandi Luigi, neg. pellami, 4 v. Assietta . 442-45
Prandi Michele, legatore, 51 v. Ospedale . . . 388
Prandiro C., panett., 440 str. Vercelli. . . . 643
Prandino Dom., rivend. pane, 39 v. Cigna . . 643
Prandino Lorenzo, fornaio, 9 c. Bressia . . . 643
Prando Maria ved. Borgna, levatr., 24 strada Mongreno. 709,4086
Prasso Dom., sellaio, 44 p. Vitt. Eman. I . . .445
Prasso Lor., sellaio, 4 v. della Rocca 445
Prasso Vincenzo, caffe-bar 37-45 33 v. Nizza 359-74
Prassone Luigi, avv., 4 v. Gius. Pomba . 4040-22
Prat frat. e C., rappr. vini 8-73 45 c. Re Umberto 543-62
Prat Cesare, pensionato, 7 v. Piazzi.
Prat conte Gio. Paolo ing. 32-97 20 via Amedeo Avogadro 666,4040-490
Prat contessa Lina ved. n. Dabormida, 88 c. Vitt. Emanuele II. 666
Prat contessa Maria n. Ferrua, 20 v. Amedeo Avogadro. 666
Prata Alberto, disegn. autom., 20 v. Tiziano.
Prata Franc., geom., 90 v. Gioberti 4044
Prata G. e C., carrozzeria 22-20 35 v. Moretta 402-93
Prata Berlese Lucinda, profa Istit. Duchessa Isabella, 49 c. Francia 964,4004
Pratelli Raffaele, insegnante, 25 v. Germanasca 972
Prati, drogh., 25 c. Novara 439
Prati Livio, medico 15-60 29 v. Barbaroux . . 798 4068-73
Pratis Carolina in Voena 18 v. Ottavio Revel 28
Pratis Carolina ved. Vigo 41 str. Valsalice 472
Pratis Giacomo, calzolaio, 77 v. Venti Settembre 420
Pratis Giuseppe, procur., 2 v. del Carmine. . 4034
Pratis Leopoldo Vitt., rappr. metalli 18-23 28 *bis* v. Sacchi 542

Pratis Vittorio, avv. 65 c. Vitt. Em. II. . *pag.* 4022-34
Prato coniugi 39 v. Bologna 32
Prato frat. e sor. fu Lazzaro 360 str. Nizza (reg. Pulcheria). 442
Prato sor. 29 v. Galvani 75
Prato, impiegato, 9 v. S. Tommaso.
Prato, litografia, 6 v. Thesauro. 382
Prato, sarta, 495 c. Reg. Margherita 325
Prato Achille tint., 418 str. Casale 46,349,4238
Prato nob. Adele n. Orsiglia di S. Stefano, 4 via Bogino 676
Prato Ambrogio, ✻, avv., 9 via delle Scuole, *abit.* 30 v. Cernaia. 4022
Prato Andrea, rigattiere, 42 v. Saluzzo. . . . 335
Prato Angelo 408 c. Vinzaglio 481
Prato Anna, tratt., 37 v. S. Paolo 351
Prato Ant., avv., 9 v. delle Scuole 4022
Prato Ant., rigatt., 45 v. S. Donato 335
Prato Antonietta, latteria, 46 c. Napoli . . . 580
Prato Antonio, riv. pane, 48 v. Gioberti . . . 643
Prato Carlo, imp. postale, 445 v. Cesana . . . 4148
Prato Carolina, tratt., 44 v. Brione 534
Prato Davide, agiato, 6 v. Pietro Micca.
Prato Dom. spazz., 359 str. Nizza (reg. Pulcheria) 442,424
Prato Domenico, 5 v. Plana 880
Prato Edoardo, avv., 43 p. Statuto . 463 579
Prato Enrico, liquor. 7-47 p. Palazzo Città 337,424
Prato nob. Eug., ✻, avv., cons. Corte di Cassazione, 4 v. Bogino . . 32,70,666,743
Prato Felice, dottor farmac. 50-73 24 via Amedeo Avogadro. 1075-78-81
Prato Felice, ottoni, 21 v. S. Giulia 466
Prato Felice succ. Tamagnone, fabbr. carrozze, 24 c. Re Umberto 402
Prato Felice 30 v. Capua 42
Prato Franc., mediatore vini ed uva, 46 c. Napoli.
Prato Giacinto (succ.), tess. cotone, 3 v. Basilica 341-42
Prato Gio., dregh., 29 v. Drovetti . . . 439,4242
Prato Gio., procurat. del Re, 3 c. Vinzaglio.
Prato Gio. fu Dom. 276 str. Nizza 442
Prato Gio. Mario, avv., 30 v. Cernaia 749-99,4022
Prato Gius. di Ambrogio, avv.-proc., 9 via Scuole 49-50 4 v. Bogino . . . 4022-34
Prato Gius. fu Dom. dott.-prof., 37 via Bertola 442-50, 923-27-29-38-39-44-52, 4022-467
Prato Giuseppe fu Filippo 99 *bis* str. Casale 45
Prato Lodov., avv.-proc., 34 v. Carmine. 804-06,4022
Prato Luigi 448 c. Casale 46
Prato Maria e Cesare 215 str. Cartman. . . 44
Prato nob. Maria Let. di Eug. 4 v. Bogino. 32,666
Prato Michele, imp., 9 v. S. Tommaso . . . 4468
Prato Ter. in Lepori, rigatt., 40 v. Zecca. . . 335
Prato Tersita, profa ted., 21 p. Vitt. Em I . . 4009
Prato-Ferrante Felicita, 9 v. Ettore de Sonnaz.
Prato-Previde Cam. Cesare, avv. 17-68 9 p. Vitt. Em. I . . . 98,475-83,823-97,4234
Prato e Ravizza, velocip., 44*bis* c. R. Parco. . 490
Pravettoni suor Nicolina, 9 v. Ormea.
Preacco-Accamo Agnese, levatr., 5 v. Stampatori 709
Precerutti C. G. dott. 20-63 20 via S. Chiara 467,4068-73-209-20
Preda Carlo, vice-assist. Osp. Gen. di Carità . . 800
Predella Pilo, prof., 58 c. Vinzaglio. 939
Predella-Longhi Lia, dott., prof., 74 v. Gioberti 928-57
Prefettura 7-11 e 21-11 40 p. Castello . . . 743
Pregliasco coniugi, librai, 51 v. Princ. Amedeo 377
Pregliasco Dom. 26 v. Franc. Lanfranchi. . 72
Pregliasco Gius., corriere, 24 v. S. Tommaso 42 v. Cernaia, 32 v. Lagrange. 322
Pregliasco-Ferreri Maria, levatr., 47 e 49 via Princ. Tommaso 40,66

Pregno Ercole, geom., 7 v. Massena . . . *pag.* 1044
Pregno Ermello, geom., 7 v. Massena . . . 4127
Pregno Manlio, avv., 7 c. Vinzaglio . 4022-178-249
Preia A., tratt., 467 str. Stupinigi 554
Prelato Antonio, teol. curato, 25 *bis* v. Saluzzo 209 770,830-37
Prelato Filippo, macell., 245 c. Reg. Margherita 648
Prelato Michele, maest. mun., 44 v. Valdieri 827,979
Prelato Mich. e consorte 44 v. Valdieri . 469
Prelato Mich. fu Eman. 844 str. Orbassano. 445
Prella Costantino, fattor., 9 c. Emilia. . . . 476
Prelle Maria, agnelli e mont., acc. all'44 v. Bertola 620
Prelle Massimo, prof. archit., 44*bis* c. Principe Oddone . . . 384,505,823-36-48,1044-54-55
Prelle e M. C. (Ditta di Mercenati Emilio), fabbr. cioccol. 43-90 2 v. Avigliana, *negozio* 45 c. Princ. Oddone 577
Prelli Francesco conceria 24-22 23 v. Caserta 47,441
Prelli G. o., mag. alim., 34 v. Ant. Fontanesi . 594
Prelli Giuseppe, conceria 60-61 37 v. Aosta . . . 441
Premoli Alfr., ✻, ing. 25-47 6 v. Fabro . . 847,998 4035-40-145
Premoli Rodolfo prof., 74 c. Mass. d'Azeglio 971-72-96
Preparati scientifici per toeletta), 244-13 c. Regina Margherita 429
Pretore:
Urbana, 40 v. Corte d'Appello 747
I Mandamento (*Sezione Dora*) 40 v. Corte d'Appello 748
II Mandamento (*Sezione Moncenisio*), 40 via Corte d'Appello 748
III Mandamento (*Sezione Monviso*), 40 via Corte d'Appello 748
IV Mandamento (*Sezione Po*), 6 v. Rossini 748
V Mandamento (*Sezione Borgo S. Salvatore e S. Secondo*, 2 v. Campana 748
VI Mandamento (*Sezione Vanchiglia*), 3 via Vanchiglia 749
VII Mandamento (*Sezione Borgo Dora*), 7 c. Siccardi. 749
Presbitero Dom., mag. alim., 94 v. S. Secondo. 594
Presbitero Luisa ved. Robiolio, agiata, 3 v. Perrone.
Presbitero Pietro e figli (succ.) 20-28 9 via Mazzini 366-73-83
Pressenda Calmina, neg. vini, 1 p. Savoia. . 565-71
Pressenda Gaet., impieg. mun., 18 p. Statuto . . 687
Pressenda Luigi, impiegato, 3 v. Consolata . . 954
Pressenda Pietro, neg. vini, 9 v. Scuole . 565,603
Pressenda Vincenzo, velocip., 33 v. Acc. Albertina 490
Presti Vinc., agente imposte, 9 v. dei Mille 732
Prestinari Marcello, cav. Ord. Milit. di Savoia, ✻, ✉, magg. generale, consigl. com., 444 c. Vitt. Eman. II. 679-80,718,800-36-63-84
Prestini Giov., 57 c. Duca di Genova.
Prete Desiderio, sarto, 2 v. Foscolo. . . . 333,886
Prete Pietro, forn. per calzolai, 20 v. Barbaroux 394
Pretonari Alfredo, mugnaio, 42 v. Bar. Galliari 607
Pretti Ant., mag. alim., 78 v. Aosta. 571-94
Pretti Francesca, mag. alim., 79 c. Vercelli . . 594
Pretti Lor., parrucch., 27 v. Maria Vittoria . 432
Pretto Alessio, 41 v. del Deposito 869
Preve sorelle 369 str. Casale 46
Preve Carlo, ✉, rag., 44 v. Cernaia . . . 737
Preve Filippo proc., 40 c. Princ. Oddone . 4034
Preve Filippo 797 v. Meisino 99
Preve Franc. geom., 40 c. Principe Oddone. 46,434,1044
Preve Luigi, dott. proc., 4 p. Savoia 4034
Preve V., tint. e digrassatore, 22 v. Rossini. . . 349
Preventorio antitubercolare, 24 c. Siena. . . 692
Prever C., drogh., 5 p. Vitt. Emanuele I . . . 439
Prever frat. e sor. 9 v. Giacinto Collegno *p.* 77
Prever Franc., ✉, fabbr. telerie 65-17 10 c. Re Umberto, *fabbr.* a Giaveno . . . 342
Prever Giovanna in Bertola 52 v. Po 427-34-83
Prever Luigi, impieg., 9 v. Giacinto Collegno.
Prever Paolo rappr. 85-31 9 v. Giacinto Collegno 346
Prever Pier Luigi, dott., 4 p. S. Carlo. . . 962-74
Prever Pietro, dott., 3 v. Maria Vittoria, 946-34-43
Preverino Carlo Ern., dott.-proc. 42-05 34 via Cernaia 4034
Preverino M. G., avv., 34 v. Cernaia.
Previdere, corriere, 30 v. Mercanti, 20-22 via Monte di Pietà 526
Previgliano (eredi) 442 v. Ormea . . . 446
Previgliano Rosa in Bianco e figlio Michele 47 v. Carossio 44
Previgliano Tomm., pelli fresche, p. Em. Filib., tett. ponente 444
Prevignano Camillo 7 v. Varaita . . . 473
Prevignano Eleonora in Caputo 26 via Lamarmora 86
Prevignano Rosa in Canavesio 24 v. Principe Tommaso 432
Previti Antonio 313 str. Mongreno . . . 404
Prevosti Dora, insegnante, 44 v. Casteggio.
Prevosti Madd., maestra mun., 44 v. Casteggio 983
Prevosti Teodol., maestra, 44 v. Casteggio . 983
Prevosto Gius., orolog., 43 v. Belfiore . . . 362
Prevosto Gius., pastic., 7 v. S. Secondo. . 576,643
Priarone coniugi, neg. uova, 3 v. Porta Palatina 582
Prielli Secondo, avv., 4 v. S. Tommaso . . 4022
Priero (*vedi* Turinetti di).
Prigione Ettore, sarto, 6 v. Po. 333
Primatesta Deodato, 35 c. Spezia. 884
Primatesta Natale, avv. proc. 19-40 7 v. Bellezia 4022-34
Primeglio (*vedi* Radicati di).
Primo Antonio, calzol., 3 v. Artisti. 450
Primo Chiaffredo e sor., panett., 21 v. Nizza . . 643
Primo Giovanna, stiratrice, 236 c. Reg. Margh. 347
Primo Guglielmo, scalpell., 6 v. Vigone 442,1233
Primo Istituto Italiano d'Ortopedia addominale incruenta, 40 p. Statuto. 4082
Primo Lucia ved. Bianchi 40 v. Drovetti. . 65
Primo Pietro, negoz. tessuti, *abit.* 4 v. S. Giobbe.
Primon Carlo, neg. carboni, 24 c. Vinzaglio, 408-09
Prin Gius., latteria, 6 v. Morosini. 580
Prin-Abeil Andrea, latteria, 43 v. Amer. Vespucci 580
Prin-Abeil Gio. e Franc. fu Franc. 6 v. Rochemolles. 440
Prin-Abeil Gius. fu Giac. 90 v. Bologna. . 33
Prin-Abeil Gius. e consorte 45 v. Corio . 58
Prin-Clari Giacomo, latteria, 47 v. Valp. Caluso . 580
Prina coniugi 3 v. Baldissero 24
Prina frat. fu Franc. 400 c. Moncalieri . . 402
Prina fratelli fu Gaetano 477 str. S. Paolo. 450
Prina fratelli e sor. fu Carlo 477 strada S. Paolo 450
Prina Ferdin. e cons. 489 c. Quintino Sella 433
Prina Franc., mag. alim., acc. al 20 c. Palestro . 594
Prina Gius., calzolaio, 87 c. Casale 450
Prina Gius., neg. vini, 33 c. Moncalieri 565
Prina Gius., vinaio, 43 c. Emilia 571
Prina L., tratt., ang. v. Bertola e v. Viotti . 552
Prina Marco, 45 c. S. Maurizio 890
Prina Vinc., alberg. 9-69 46 v. Cernaia . 544-55
Principe Luigi, impieg., 12 v. Princ. Tommaso.
Principe Luigi, maniscalco 14 *bis* v. Barolo . . 538
Princ. Amedeo di Savoia (Figli del) 43,96,147 622
Principe Reale Emanuele Filiberto, duca d'Aosta . 622-27,780,844,45-62-82,1105-28-89

Principe Reale Ferdinando Umberto, principe di Udine . . . . . *pag.* 622-27
Principe Reale Luigi di Savoia, duca degli Abruzzi . . 622-27,862-82,934,1402-405-20
Principe Reale Tommaso Alberto, duca di Genova 40,72,449-72-75,622-27,862-79-82 890,934-91,1405-18-84-82-237
Principe Reale Vittorio Emanuele, conte di Torino 622-27,862,1418
Principessa Elena d'Orléans duch. d'Aosta 622 784,859-62,1402-405-48
Principessa Isabella di Baviera duchessa di Genova 622,844-64-62,913
Principessa Maria Laetitia di Savoia Napoleone duch. d'Aosta (Pal. Reale) VII, 622,794,807 808-40-21-36-41-59-60-62-79-98,909-13-69,1005 1418
Principessa Elena (già Giriodi) Istituto, 19 via Ospedale 1006
Principi Pio, sotto capo ferr., 24 v. Valeggio . 1454
Prinderre Giuseppe 43 v. Fiano 69
Prinetti frat.e sor. fuFranc. 24 v.Pastrengo 424
Prinetti Costantino, disegn. tecnico, 173 corso Regina Margherita 735
Prinetti Ignazio, disegn., 55 v. S. Quintino . . 734
Prinetto Carolina, stiratr., acc.al 24 c.S.Maurizio 347
Prinetto Giac. 9 c. Quint. Sella 133
Prinetto Gius., falegname, 37 v. Balbo . . . 407
Prinetto Natale, mag. alim., 302 v. Nizza. . . 594
Prinetto Sebastiano, tabacc., 125 viale Stupinigi 734
Prinetto Teresio, 636 str. Stupinigi 1235
Prino Lucia fu Gius.ved.Bianchi 95 strada Superga 464
Prinotti Adelina in Avenati-Bassi 3 via Montecuccoli 24
Printemps (Grandi Magazzini di Novità), 46 c. Vitt. Eman. II 544
Prinzio Filippo, parrucch., 48 c. Napoli. . . . 432
Priola A., ricamat., 49 v. Mongnevro. . . . 350
Priola Dentis, agiata, 59 c. Re Umberto.
Priola Ida, insegn., 9 v. Nizza 967
Priolo sorelle fu Luigi 403 str. Superga . 464
Priolo Maria fu Franc. 27 v. Pietro Giuria 425
Priora frat. e sor. 124 c. Reg Margherita 437-49
Priora Rinaldo, sotto-capo ufficio ferrovie, 44 v. Sebast. Valfrè 1454
Priotti Gius. e cons. 9 v. Airasca. . . . 42
Priotti Mattia e prole 22 v. Alfieri . . . 77
Priotto Enr., liquor., v Milano ang. v. Pal. Città 559
Priotto Stef., liquor. 18-16 24 v. Berthollet. . 559
Pristeri Eug., impieg. ferr., 96 v. Mad. Cristina.
Pritt Emma in Cerino-Zegna 12 v. S.Secondo 452
Procchio Angelica, 44 v. Ospedale 804
Priuli cont. Ercolina nata Caccia 34 via Venti Settembre 452,676
Priuli nob. Eufrosina nata Melano di Portula, 34 v. Venti Settembre 676
Priuli conte Fed. Marco rag., impiegato munic., 34 v. Venti Settembre. 452,676-86
Priuli nob. Giulio, 34 v. Venti Settembre . . 676
Priuli nob. Rosalia fu Giulio 34 v. Venti Settembre 452,676
Probi-viri, 40 v. Corte d'Appello 750
Prochet Adolfo, 45 v. Pio Quinto. 855
Prochet Alberto, pastore evangelico 4-13 15 v. Pio Quinto 775,854-55,1095
Prochet Gio.Davide, prof., 34 v.Berthollet . . 960
Prochet Lorenza, 15 v. Pio Quinto 855
Prochet M., 46 c. Vitt. Em. II 855
Prochet M. e figli, negoz.maglierie, 4 piazza San Carlo 342-43-44
Prochet Maria, 45 v. Pio Quinto 855
Prochet Roberto fu Matteo prof., 42 via Balbis . . . . . *pag.* 20,24,400
Prochietto Adalgisio, 46 c. Princ. Eugenio 799,4054 4159-60
Prochietto Ant., sotto ispett. ferr., 3 v. Massena 1455
Prochietto Eug., imp. daz., 3 v. Massena. . . . 697
Procura Gener. presso la Corte di Cassazione, 62-13 p. Castello, Palazzo Madama . . 744
Procura del Re (R.) presso il Tribunale Civile e Penale 13-54 43 v. S. Domenico.
Procuratore del Re presso il Tribunale Civile e Penale 13-54 43 v. S. Domenico . . . 747
Procura Generale presso la Corte d'Appello, ufficio Procuratore Generale 40-45 46 v. Corte d'Appello 745
Produttori olio di Bordighera, 7 *bis* v. Cavour . 655
Produttori vini Albesi, 53 v. Monginevro . . 565
Pro coltura femmin., 44 v. Assarotti. 928
Pro combattenti (Comit.), 2 v. Santa Teresa . 943
Professoressa Angelica, cart. e chirom., 142 c. Reg. Margherit.a 4087
Pro Infantia derelicta 32 v. Asti . . 20,804
Pro Pueritia (Società per assistenza Infanzia) 22-15 25 c. Mass. d'Azeglio 97,846
Pro soldati emiliani (Comit.), 2 v. Santa Teresa 943
Pro Superga, 43 v. Genova. 1434
Pro Torino 14-97 gall. Naz. scala *B* . . . 1434
Proglio Carlo fu Gio. 42 v. Silvio Pellico . 434
Proglio Carolina in Martini 245 strada Sant'Anna. 455
Proglio Gio. Batt., smaltatore, 2 v. Genè . . . 387
Prola Giacomo, chinc. e merc., 3 p. Em. Filiberto 453
Prola Margh. ved. affittacam., 42 v. della Zecca 407
Prola Maria, pellicc., p. Em. Filib. (tett. ponente) 445
Prométhée, Soc. Italiana dell'Esplosivo (Genova) 525
Promis Teofila 300 str. Casale . . . 46,151
Pron Michele, parrucch., 24 v. Bidone 432
Pronano Ett., prof., 49 v. Campana 1002
Pronano-Richieri Maria, prof., 49 v. Campana 1002
Pronati Giulio, 33 c. Oporto 830
Prono Ant. 30 c. Graglia 82
Prono Antonio e figlio Luigi 42 v. Stresa 103
Prono Giovanna ved. Baracco e figlie, lingeriste, 34 v. Vigone 337-43
Prono Lor., 26 c. Vercelli 879
Prono M., agenzia, 45 v. Venti Settembre . . . 453
Prono Mattia, mag. alim., acc. al 23 v. Vicenza 594
Prono Vinc. impr. costrutt., 206 c. Regina Margherita 89,447
Prono e Pelloux, piume e fiori artif., 43 via Venti Settembre. 376
Pronotto sor., modiste, 34 v. Lagrange 328
Pronotto Bened., calzol., rimp.al 7 v. Montevecchio 450
Pronotto Gius., riv. giornali, staz. Porta Nuova 135
Pronzati Franc., 89 v. Madama Cristina. . . 693
Propaganda della Fede e Santa Infanzia e Scuole d'Oriente, 12 v. Arcivetcovado . . . .
Prosa Filippo, 3 v. Gaudenzio Ferrari 892
Prosa Gio., caffè 26-69 55 v. S. Massimo. . . 554
Prosperi Carola 23-15 scrittrice, 9 v. Vittorio Amedeo II 4039
Prospero G., neg. frutta 58-69 68 v. Venti Settembre, *abit.* 58-70 60 v Venti Set. . . 500
Prot Ant., macchinista, 25 v. Burdin 939
Prot Pietro, negoziante, 9 v. Boucheron.
Proteppo Egidio, 5 v. Alb. Nota 905
Protette di S. Gius. (Istit.) 48 c. Casale 4006
Protti frat., pellett., *4bis* v. Ospedale. . . . 444
Protti Gius., impieg., 46 v. Cernaia.
Protti Teresa, sarta, 2 v. Quattro Marzo. . . 328
Protto frat. e sor. fu Luigi 23 v. Albugnano 45
Protto vedova, calzol., 83 v. Villafranca. . . 450
Protto Alfr., drogh., 20 v. Roma 439

Protto Carlo, industrie meccaniche 22-96 7 p. S. Martino . . . . . *pag.* 509
Protto Cesare, 50 v. Belfiore 1147
Protto Ernesto, drogh., 6 v. Reggio . . 439,827 1439-242
Protto Franc., 30 c. Vercelli 880
Protto Gio., impieg., 3 v. Gaud. Ferrari . . . 757
Protto G.B., imp., 2 v. Gaudenzio Ferrari . . . 757
Protto Ginevra, pellicc., 3 v. Bonafous. . . . 435
Protto Gius., 30 c. Vercelli 1447
Protto Gius., calzol., 45 corso Sommeiller . . 450
Protto Mario, avv., isp. ferr., 38 v. Sacchi 1022-453
Protto-Oltino Maria, levatr., 6 v. Reggio 790,4086
Provale Maria fu Chiaffr., 43 v. Andrea Doria 967
Provale Teresa ved. Rolandi, prof.ª, maestra mun., 30*bis* v. Princ. Tommaso.
Provana frat., fonderia 451 c. Reg. Margherita. 466
Provana Clotilde, maestra mus., 45 v. Saluzzo 1042 1043-44
Provana Luigi, valv. In ghisa, 9 v. Tarino 473-95,882
Provana di Collegno nobile Emanuele ✻ e 45 v. S. Dalmazzo . . 22,147-54-77,637 666,800-06-12-44,1002-104-246
Provana di Collegno conte Luigi ✻, 45 v. S.Dalmazzo . . 22,447-54-77,625-37 666,739
Provana di Collegno bar. Luisa in Cavalchini-Garofoli (credi) 47 v. della Rocca 99,156
Provana di Collegno nob. Umberto, Cristina e Giuseppina, 45 v. S. Dalmazzo. 666
Provana del Sabbione conte Andrea, tenente di vascello, palazzo Genovese . . . 626-66
Provana del Sabbione cont. Maria Teresa nata Gautier di Confiengo, Pal. Genevese . . 666
Provasi nob. Lino, appar. automatici 33 via Carlo Alberto 546
Provenzale frat., metalli greggi e lavorati 61-11 2 p. Cavour 465-68
Provenzale Giuseppina ved. Chiesa, tit. post., 1 v. Chiesa della Salute 248,4149
Provenzale Mario, *abitaz.* 36 v. S. Franc da Paola.
Provenzale Romeo, dott., istituto convitto, 8 v. Assarotti. 960
Provera Adele, 3 v. Chiesa della Salute . . . 849
Provera Carlo grappa, 4 str. S. Paolo . 450,574
Provera Cesare, dott., prof., *44bis* v. Principe Tommaso 941
Provera Ernesta in Arioli, tabacc., 6 v. S. Francesco da Paola 730
Provera Evasio, fabbro-ferraio, 23 v. della Rocca 499
Provera Francesca, maestra mun., 84 v. Madama Cristina. 982
Provera Giosuè, vinaio, 8 v. S. Donato . . 571,666
Provera Gio., dott., *44bis* v. Princ. Tommaso 1068-73
Provera Leopoldina, maestra mun., *44bis* via Principe Tommaso 985
Provera Paolo fu Luigi, spaccio grappa, 30 v. S. Agostino 574
Provera Riccardo, parrucch., 43 p. Vitt. Em. I. 432
Provera Teresa, spaccio grappa, 7 v. Cappel Verde 574
Provera Vitt. Em., notaio, 4 v. Genova . . . 1054
Proverbio Edoardo, impieg., 44 v. Lagrange . . 870
Proverbio Emma, sarta, mod., 44 v. Lagrange . 325-28
Provincia di Torino 6-88 9 piazza Castello 12,39,48,424-33-76,722
Provinciali Ettore, ings., 45 c. S. Maurizio . 392
Provvidenza, assic. vita, incendio, grandine, 5-26 4 v. Arcivescovado 503
Prunas-Tola Maria Vittoria, n. Montù, 38 corso Vitt. Emanuele II 666,794
Prunas-Tola cav. D. Vittorio, *studio*, 38 corso Vittorio Emanuele II 666
Prunello Luigi, vinaio, 26 v. Exilles . . *pag* 574
Prunello Teresa, pazzic., 26 v. Exilles. . . . 594
Prunetti Pietro, 3 p. Bodoni.
Psenda, mag. alim., 108 c. Reg. Margherita . . 594
Psenda Gius., liquor., 112 c. Reg. Margherita 559
Pucci Roberto, avv. proc., 23 v. Bogino . 1022-34
Pucci Vincenza, suora super. Osped. S. Giovanni 777
Pucci-Baudana sor. fu Giulio 4 p. Savoia. 458
Pucci-Baudana Gius., ing., 44 v. Carlo Alb. . 743
Pucci-Baudana-Peyroleri Augusta, 44 v. Carlo Alberto. 775
Pucci-Trivulzio Clotilde, 4 v. Cavallerizza . . 846
Puddu Arturo, uffic. post., 3 v. Papacino . . 1443
Puddu Luino Gio. Redenta, impiegato postale 3 v. Papacino 1443
Puggini Cesare, rappres., 48 v Duch. Jolanda.
Puggioni Pietro, calzol., 2 vic. Tre Quartini 456
Pugliaro, calzol., 35 v. Principi d'Acaia . . 450
Pugliaro Ern., calzol., 8 v. Carena 450
Pugliaro Franc., chim. farm., 72 v. Cibrario . 784 1078-80
Pugliaro Nicola, disegn. comp., 36 v. Bava . . . 726
Pugliaro e Paganone, farmacia, 72 v. Cibrario 1080
Pugliese Achille, ing., *abit.* 20 v. Valsalice (villa Colomba) *ufficio* 51-21 48 v. Mercanti 509,1040-42
Pugliese Aless., ing., 7 c. Tortona. . . 739,1040
Pugliese Carlo, avv., 4 v. Barbaroux . . . 737
Pugliese Emilio industr., 37 c. Siccardi 88,160
Pugliese Ettore, avv. 66 c. Vittorio Emanuele II 87
Pugliese G., lanerie 23-30 25 c. S. Maurizio 337-40
Pugliese Giacomo 7 v. Baretti. 23
Pugliese Iacco, 35 c. Re Umberto. 1227
Pugliese Livio, avv.-proc., 67 c. Re Umberto 461 1022-34
Pugliese Maria, modista, 3 galleria Geisser . . 328
Pugliese Mario Eman., avv.-proc., 9 v. delle Scuole 1022-34
Pugliese Vittorio di Giuseppe, avv., 2 via Montecuccoli 1022
Pugliese Vittorio di Leone, avv., 20 v. Milano 1022
Puglisi Carlo, 3, avv., 54 v. Maria Vittoria.
Puglisi Gius., imp. telegr., 9 v. Amedeo Peyron 1446
Puglisi-Sega Elda imp. post., 9 v. Amedeo Peyron. 424,1142
Pugnani Emma, maestra mun., 22 v. Belfiore 983
Pugnante Giovanni, 57 c. Firenze. . . 872,1134
Pugni Luigi, presso Guazzone e Mattirolo, edit., 49 v. Venti Settembre. 377
Pugno Alfredo, 3, ing., ispettore-capo ferr., 44 v. Cronello 1452
Pugno Alfredo ing., 35 c. Re Umberto 435
Pugno Angela e Alessandro fu Emilio 44 v. Crissolo. 60,479
Pugno Clotilde, agiata, 48 v. Baretti.
Pugno Ern., drapp. e lan., p Eman. Filiberto (tett. levante) 339
Pugno Federico e C., neg. vini, 82 c. Casale . . 565
Pugno Franc., lan. e drapp., 6 p. Em. Filiberto . 339
Pugno Maria in Testore 485 str Nizza . . 144
Pugno Pietro fu Gio. 587 str. Val Patonera. 474
Pugno e Pasqual-Brocca, cappellai, 5 v. Conte Verde 330
Pulciano nob. Carlo Emanuele, Maria Teresa e Consolata 6 v. dei Mille. . 454,666
Pulciano nob Maria Carmela ved. n. Trotti, 6 v. dei Mille 666
Pulciano nob. Maria Ter. n. Peyron, 48 v. Carlo Alberto 666,835
Pulciano nob. Melch., ✻, 3, ingegn., 48 v. Carlo Alberto . . . 454,666,806-43-58 1040-458-89-245-46-31

Pulejo Francesco, prof., 34 v. Marco Polo *p.* 963-72
Pulidori Giuseppe, macchin., 14 v. Molinette 959
Pulita Angela ved. nob. Marchesini 20 via Card. Maurizio 42
Pulizzi Leonardo, istit. convitto, 4 v. Scuole 966
Pullini Carolina, affittacam., 48 v. Baretti . . .307
Purghè Isidoro, sarto, 3 v. Cavour 333
Puricelli Franc. (Ditta), merc.-sarti, 41 v. San Franc. da Paola 338
Puschi Giorgio, med. assist. Osped. Mauriziano. 778
Puspan Edmondo, sarto, 9 v. Bertola 333
Putifigari (*vedi* Pilo-Boyl di).
Puttero coniugi 46 v. Ceres 50
Puttero Luigi di S. ef. 58 v. Exilles. . . 67
Putto Alfredo 51-28 44 v. Brunetta 850

Q

Quadri Adele n Scolaro, agiata, 48 v. Mazzini.
Quadri Ben. impres., 75 c. S. Maurizio e 44-72 20 v. Modena . . *pag.* 70,404,447
Quadri Pietro prof., stuccatore, 29-27 86 c. Siccardi 79,161,411,992,1233
Quadri Rob., ger. Conserv. ipot., 49 v. Campana 734
Quadrio Brendani nob. Vinc. e cons. 35 via Germanasca. 77
Quadro frat. 40 v. Pol enzo 428
Quadro frat. (Ditta Quadro-Goffi M.), negozianti mobili, 33 c. Vitt. Em. II 398
Quadro M., paste alim., 4 v. Basilica. 669
Quadro Pietro e Carlo fu Lor. 45 v. Mongi-nevro 404
Quadro Teresa, sarta, 33 v. Barbaroux 325
Quadro di Ceresole cont. Maria Alessina in Rovasenda 6 v. Arcivescovado 50,73,145,666
Quadro-Goffi M., neg. mobili, 33 c. Vitt. Eman. II 398
Quadrone Carlo, dott. prof. 41-21 40 p. Cavour 781,1068
Quadrone Elvira, agiata, 40 p. Cavour.
Quaglia, corriere, 4 e 3 v. S. Teresa. 324
Quaglia famiglia, 30 c. Oporto.
Quaglia A., linger., 25 c. Vercelli. 337
Quaglia Adelina ved. Bruno 44 v. Monte Rosa. 407
Quaglia Andrea, ing. 35-69 45 c. Re Umberto 1040
Quaglia Ang., tratt. 22-69 14 *est* corso Vittorio Em. II. 543-51
Quaglia Anna in Alessio neg. mobili, 63 c. Reg Margh. e 4 v. Lanino 436-65
Quaglia Annetta, affittacam., 5 v. Nizza . . .307
Quaglia Ant., neg. vino, 51 v. Mongrando. .574
Quaglia Cam., direttr. Banda, 4 v. Matteo Pescatore 1433
Quaglia Camillo, latteria, 20 v. Belfiore 580
Quaglia Carlo, medico, 3 v. Mercanti . . .4068-73
Quaglia Carlo, paste alim., 58 v. Mad. Cristina 609
Quaglia Carolina fu Bart. 25 c. Vercelli 176
Quaglia Carlo, impiegato, 32 v. Maria Vittoria.
Quaglia Caterina, mag. alim., 7 c. Orbassano . 594
Quaglia Celestina 33 c. Vercelli 476
Quaglia Celestino, impieg., 46 c. Quintino Sella.
Quaglia Edoardo, vinaio, 92 c. Reg. Margherita 574
Quaglia E., latteria, 32 v. Saluzzo 580
Quaglia Eug., pizzicagn., 67 v. Gioberti. . . .600
Quaglia G. e C., fabbri-ferr., 34 c. Peschiera . .499
Quaglia Giacomo, macell., 62 c. Vitt. Eman. II 648
Quaglia Gio., ing., 3 v. Massena 505-1040
Quaglia Gio. ingegn., 68 corso Vittorio Eman. II 77,950-99
Quaglia Gio. fu Lorenzo 4 v. La Loggia. 85
Quaglia Giorgio, 37 v. Aosta. 4436
Quaglia Giovanna ved. Gamba 38 v. Varallo. 173
Quaglia Gius., panett., 2 v. Mercanti. . . *pag.* 61
Quaglia Giuseppe, dott. 47 v. S. Quintino . 96
Quaglia Gius., latteria, 3 v Andrea Provana . .58
Quaglia Lorenzo e consorte 46 v. Asti . . .
Quaglia Lorenzo 22 v. Romani 44
Quaglia Luigi, dott. proc., 9 v. S. Dalmazzo . 103
Quaglia Luigi, 37 v. Napione 446
Quaglia Orazio, avv., proc. 57-75 48 via Juvara. 4022-
Quaglia Pier Camillo, uffic. postelegr., 4 v. Matteo Pescatore 44
Quaglia Romualdo, 42 p. Giulio. 8
Quaglia Teodorico, sarto, 4 c. Tortona . . .
Quaglia Virginia, telegr., 4 v. Matteo Pescatore 41
Quaglia Gio. e Rosa Luciano ing.a studio tecnico, 3 v. Massena 77
Quaglino coniugi, tabacc., 54 v. Nizza . . . .
Quaglino coniugi 227 c. Reg. Margherita .
Quaglino fratelli, impres.-costrutt. 44-64 227 c. Regina Margherita 4
Quaglino Alberto, 24 c. Stupinigi.
Quaglino Ant. e Felice di Pietro 3 v. Clemente . . . . . .
Quaglino Cesare 39-78 e (59-84 *parrucchieria* 32 c. Stupinigi) impres. costrutt. 24 c. Stupinigi 452-64
Quaglino Clelia ved. Aitelli, tabacc., staz. P. S. 4
Quaglino Emilio, parrucch., 54 v. Nizza . . .
Quaglino Emmo 54 c. Orbassano . . . .
Quaglino Felice, deput. al Parlam. e cons. comunale, 42 c. Siccardi. . 632-34-79 80
Quaglino Franc., Villa Casana (Tetti Varrò). 42
Quaglino Franc. fu Carlo 894 str. Orbassano
Quaglino G. B. fu Carlo 893 str. Orbassano
Quaglino G. Batt., fu Ant 889 str. Orbassano.
Quaglino Gio., 3 v. Digione e 42 c. Siccardi
Quaglino Gio. 5 v. Frabosa 72
Quaglino Luigi fu Michele 345 v. Collegno.
Quaglino Luigi, insegn., 46 v. Mazzini . . .
Quaglino Teresa Giacinta ved. Franchino 26 v. Cantalupo . . . . . .
Quagliotti Adolfo, macell., 14 v. Barbaroux 648
Quagliotti Anna, neg. frutta, p.azza Emanuele Filiberto (merc. III) . . . . . .
Quagliotti Aug., ing., 1 p. Vitt. Em. I . . .
Quagliotti Carlo, auto-garage 19-09 47 c. Re Umberto *abit.* 43-53 al 494,
Quagliotti Giac., 28 v. Barbaroux. . . . . .
Quagliotti Pietro, zoccolaio, 976 str. Mirafiori .
Quagliotti-Bourelli Isabella, agiata 81-36 28 c. Re Umberto.
Quagliotti Persoglio Maria, agiata, 8 v. delle Rosine.
Quagliotti e Cordero, fabbri-ferrai, 5 v. Santa Chiara . . . . . .
Quaini Luigi, rag., 34 v. Mazzini . . . 1045-201
Quaini Pier Francesco, dott. in legge, 34 v. Mazzini
Quallio Gius., viagg. di comm., 125 viale Stupinigi.
Quará sor., sarte, 40 c. Ponte Mosca . . . .
Quará Ant., falegn., 9 v. S. Pietro in Vincoli .
Quaranta coniugi, coltell., 45 v. Mazzini. . .
Quaranta coniugi, latteria, 14 c. Graglia . .
Quaranta coniugi, panett., ang. v. Mongineve e Caraglio 613
Quaranta sor. fu Franc. 44 v. Ascoli . . .
Quaranta Batt., latteria, 79 v. Venti Settembre.
Quaranta Batt., neg. vini 64-52 Docks Porta Nuova, 7° compart., c. Dante. . . . . .
Quaranta Batt. fu G. 500 strada S. Mauro
Quaranta Clementina, pettin., 7 v. Sassari . .
Quaranta Domenico, vinaio, 82 v. Fréjus . . .
Quaranta Donato, mag. alim., 5 v. Airasca .

Quaranta Emma, tabacc., 47 c. Sommeiller. *pag.* 730
Quaranta nob. Enrichetta, 40 c. Re Umberto. 666
Quaranta Ernesto, panett., 25 v. Po 613
Quaranta Eugenia, confett. e pasticc. 5 v. Lagrange . . . . . 39-33 .576
Quaranta conte Ferd. avv., 8*bis* v. Fabro 432 434,666,899
Quaranta conte Filippo, avv. 10 c. Re Umb. 450 666
Quaranta contessa Isabella, 40 c Re Umberto 666
Quaranta contessa Teresa n. Incisa di Camerana, 8*bis* v. Fabro 666
Quaranta G. B. fu Gius. 5 v. Airasca . . . 42
Quaranta Gio., 25 c. Spezia.
Quaranta Gio. 530 str. Chieri 52
Quaranta Gio., latteria, 13 v. Nizza 580
Quaranta Gio. e Boido Anna coniugi 38 via Feletto 68
Quaranta Gio., granaglie, 12 v. Scuole 607
Quaranta Giuseppa in Bonfante 156 strada Bertolla 30
Quaranta Giuseppina, 94 v. Fréjus 999
Quaranta Gius. e consorte 45 v. Tiziano 467
Quaranta Grisante di Franc., off. in ferro 11-81 94 v. Fréjus. 74,499
Quaranta Ludovica, stiratrice, 9 p. S. Martino . 347
Quaranta Maria, maestra mun., 60 v. S. Chiara . 693 978
Quaranta Michele, materass., 16 v. Baretti . .455
Quaranta Michele 263 str. Vercelli 476
Quaranta Pietro, latteria, 4 p. S. Carlo 580
Quaranta Pietro, macell. 32-39 34 v. Accademia Albertina 648
Quaranta Pietro, neg. formaggi 42-20 Dock Torino-Dora padigl. *C*. 604
Quaranta Rem., Acc. Milit., 7 v Zecca 842
Quaranta Rosa in Agnello 146 str. Bertolla . 30
Quaranta Vittorio, pens. ferrov., 54 v. Massena.
Quarella Franc., ing. ispett. ferrov., 7 via Matteo Pescatore 1452
Quarella Bruno, med.chir. 82-29 36 v. Ospedale 777,1068
Quarella Maria, dotta farm., 7 v. Matteo Pescatore. 1078-81
Quarelli Gio. Gust., med.-chir. 5 v. Nizza 720-87 941-45,1068-123-53
Quarelli Tito med.-chir. 27-55 5 via Nizza 79,1068-73-153
Quarelli-Ceva di Lesegno nob. Angelica, in Novellis di Coarazze, 37 v. Garibaldi . 667
Quarello Alberto, vinaio, 18 v. Netro 574
Quarello Carlo, mag. alim., 6 v Andrea Doria 594
Quarello Celestino, macell., p. Corpus Domini 618
Quarello Enr., tratt., 4 v. Reggio 551
Quarello Gerol., mag. alim., 1 v. S. Secondo . 594
Quarello Gio., caffè, 35 c. Novara 555
Quarello Lorenzo, caffè, 93 v. Fréjus 555
Quarello Maria, calze e maglie, 7 v. Belfiore . .345
Quarello Maggiore, tratt., 24 v. Brandizzo. . . .552
Quarello Primo, tratt., 52 c. R. Parco. . . . 551
Quarella Gio., 10 v. ai Ronchi 833-91
Quarella Gius., macell., 10 v. ai Ronchi 648,1239-44
Quarella Stef. calzol., 5 v. Corte d'App. 59,447
Quarello coniugi, mag. alim., 495 c. Reg. Margh. 594
Quarello Secondo, orolog., 3 v. Milano 362
Quarello coniugi, mag. alim., 30 c. Graglia . 594
Quarello Amilcare di Gio., 20 c. Principe Eugenio.
Quarello Carlo, rag. 88 c. Vitt. Eman. II . 755
Quarello Luigi, impieg. post., 98 c. Vitt. Em. II 1448
Quarello Paolo, capo uff. post., 22 v. Silvio Pellico 1443
Quarello Ang., insegn., 23 v. Saluzzo.
Quarello Anna ved. Rippa 26 v. Cibrario . 426
Quartara Eman., rivend. giornali, c. S Maurizio ang. v. Vanchiglia . . . *pag.* 378
Quartara Ett., ing., 15 v. Saluzzo . 921,1040-103
Quartara G., banco prestiti, 26 v. Barbaroux. 547
Quartara Giac. 186 str. Casale 46
Quartara Gius., banco prestiti, 12 v. S. Teresa . 547
Quartara Gius. ✣ (eredi) fabbr. mob. 25-19 15 e 23 v. Saluzzo VII,445,371-94-97,630,837,996
Quartara Nicolò, dott., 150 v. Ormea e 30 via Leonardo da Vinci 787,1068-137
Quartero Ant., maestro pianof., 46 v. Mazzini. 966,1014-42
Quartero Armando, dott., 46 v. Mazzini . . 847
Quartero Maria 15 c. Antonelli 46
Quartero Vitt. Fel., fabbr. pianoforti, 15 v. Superga 400
Quarti (*vedi* Gay di).
Quartulli Cesare, imp telegr., 36 v. Bertola . 1146
Quarzo Antonio, 45 v. Valperga Caluso . . 1245
Quarzo Gius., disegn., 9 c. Re Umberto 1054-55-245
Quassolo Emilio, farmac., 56 v. S. Secondo.
Quassolo Franc. fu Franc. 4 v. S. Massimo 450
Quassolo Gio., geom., 56 v. S. Secondo 728,1044
Quassolo Saverio, semenze, 5 v. Andrea Doria . 375 886
Quatto sor. 93 v. Fréjus 74,430
Quatto Teresa in Gay 4 v. S. Chiara . . . 70
Quattrino Maria Rosa, maestra mun., 2 v. Francesco Lanfranchi 978,1009
Quattrino Teresa, direttr. scolast., 2 v. Francesco Lanfranchi. 864,928-64-70
Quattrocolo Luisa, maestra mun., 6 v. del Carmine 985
Quazzolo Giacinta, sarta da uomo, 45 v. Bogino 334
Quazzolo Michele, 45 v. Bogino. 1133
Queirazza Fed., ✣, ten. gen. nella riserva, 22 c. Vinzaglio.
Queirolo Luigi, impieg., 4 v. Saluzzo 1456
Quenda Emanuele, confett., 10 v. Carmine . 375
Quenda Enrica, insegnante, 7 v. della Zecca 1000
Quenda Enr., decoraz. in zucchero e cioccolato, 1 v. Sebastiano Valfrè 375
Quenda Vinc., impieg. R. Casa, 7 v. della Zecca . 624
Quennessen, de Belmont, Legendre e C., metalli preziosi 47-96 4 v. Denina e 94 c. Reg. Margherita 359-63,462
Quercia Igino, latton., 22 v. Villafranca. . .476
Querena Fiorentina, agiata, 49*bis* c. Francia.
Querena Franc., ✣, legnami 88-49 75-77-79 str. di Francia . 72,468,404-23,630
Querio mons. Marco, 24 v. Agost. Lauro. 42 45,712,826-47-48-51
Querqui Dino, rag. 45-46 26 v. Bricca . 1239
Querqui Gio., industr., 29 v. Po.
Questura Centrale 6-75 2 v. Ospedale . . .749
Sezioni:
Dora, 14 v. della Zecca. 749
Borgo Dora, 4 v. degli Orti 749
Monviso, 3 v. Giannone. 749
Moncenisio, 14*bis* v. del Deposito . . . 749
Po, 14 v. della Zecca. 749
Borgo Po, 42 v. Villa della Regina. . . 720
San Salvario, 40*bis* v. Bern. Galliari . . 749
Borgo S. Secondo, 55 v. Gioberti . . . 720
Delegazioni:
Porta Nuova, Stazione P. N. 720
Borgo S. Donato, 4 v. Migliara e 6 via Giacinto Collegno 720
Barriera di Nizza, 429 v. Nizza. . . . 720
Vanchiglia, 44 v. Bava 720
Commissariato di P. S. presso la Direzione compart. delle ferrovie dello Stato in Torino, 3 v. Sacchi. 720

Quey Samuele, imp. post., 52 v. Massena *p.* 1448
Quillico Carlo Alberto, ✱, 🚗, avv., consigliere provinciale (Ivrea) . 747-18-23-24-25-40-42
Quillico Ranieri, calce e cem., 87-26 97 corso Francia 413
Quintierni Tullio, prof., 44 v. Cavour.
Quinzio Gastone (41-82 portieria), 27 via Duchessa Jolanda.
Quinzio Margh. in Richiardi 33 v. Cibrario 427
Quirici Ercole, 🚌, erbor. 18-87 25 corso Oporto, *abit.* 80-25 6 v. Gioberti 427,556-73 823,4127
Quirico Anna, neg. frutta, p. Em. Filib. (merc. IV) 606
Quirico Anna ved. Parme 27 v. Rovigo 444
Quirico Antonio (Ditta di Quirico H.), confezioni 40-77 27 v. Venti Settembre . 325
Quirico Ant., pizzic., 76 c. Vitt. Em. II. *abit.* 7 v. Massena 600
Quirico Carlo, neg. vini, 48 v. Aglie . . 565-71
Quirico Carolina, uova e burro, p. Eman. Filiberto, lett. levante 582
Quirico Cesare, vinaio, 38 v. Sassari 574
Quirico Crispino, neg. vini, Docks Torino-Dora, padigl. *A* e 54-90 23 c. Novara . 565-71
Quirico Enrico, mag. alim., 20 v. Gropello . 574-94
Quirico Ernello, imp. telegr., *46bis* v. Monginevro 4446
Quirico Franc., ferramenta, 3 v. Cott lengo 468
Quirico G. Angelo, rag. pubbl., 20 v. Roma . 4038
Quirico Gio. Angelo, rag., 20 v. Roma . . 4046
Quirico Gio., ferramenta, 40 v. Lanino. . 335,468
Quirico Gio. fu Luigi 8 v. Alba 43
Quirico Giovannina, sarta, 44 v. Po. . . . 325
Quirico Lucia, neg. frutta, p. Eman. Filiberto (merc. IV) 606
Quirico Luigi e Verna Clotilde coniugi 14 v. Corio 58,63
Quirico Luigia ved. Varvello e figli 52 via Finelli 126
Quirico Paolo, sarto, 43 v. Palazzo di Città . . 333
Quirico R. e F., neg. ferram., 2 v. Boves e *46bis* v. Monginevro 408-67-68
Quirico e Rosina, merc. sarti (succ. a Bajetto Rocco) 46-38 2 v. S. Franc. da Paola.
Quirino Ettore, neg. olii, 46 c. Franc. Oddone . 603
Quirino Gius., magl.-tel., 24 v. Monte Pietà . 343-61
Quirino Pietro, 44 v. Juvara 900-05
Quirino rag. Pietro Franc., imp. mun., 40 via Ospedale 685
Quittengo (*vedi* Davico di).

R

Rabachino Gio., impieg., 24 v. S. Teresa *pag.* 1483
Rabaglino P., geom., 37 v. S. Secondo.
Rabaglino Riccardo, geom., 37 v. S. Secondo 4044
Rabaglino Vittorio, impieg., 21 c. Vinzaglio.
Rabaglio G., fabbr. mobili, 39 v. Napione . 397,407
Rabajoli Vittorio, medico omiopat. 3-25 2 v. Goito 793,4008-72
Raballo Brunone, geom., 43 v. Garibaldi . . 724
Raballo Carlo, 🚌, tenente colonn., 5 v. Saluzzo.
Raballo Gio., tratt., 21 v. Ant. Fontanesi . . . 545
Rabbeno Angelo, med. chir. 26-41 26 v. Legnano. 908-46,4068
Rabbeno Errera Adele 26-41 26 v. Legnano . 911-96 4422
Rabbi Carlo 40 c. S. Martino 46,454,846,4246
Rabbi Emanuele, rag., imp. ferr., 26 v. Bidone 1452
Rabbi Gius., dott.-proc., 20 v. Barbaroux . . 4034
Rabbi L., orolog., 42 p. Carlo Felice . *pag.* 362
Rabbi-Filippi Giuseppina, agiata, 46 v. Amedeo Peyron.
Rabbia Andreina, agiata, 29 c. Orbassano.
Rabbia Gius., neg. cavalli, 29 c. Orbassano, *scud.* 424 str. Stupinigi 338
Rabbia Maria, tratt., 40 v. Livorno 554
Rabbino Natalina 575 str. Valpiana . . . 471
Rabbone Alberto, viaggiatore, 36 v. Baretti.
Rabbone Ettore, impieg., 12 v. Ospedale.
Rabbone G. 10 v. Germanasca 77
Rabbone Giuseppe, calzolaio, 87 c. Vercelli . . 450
Rabbone Gius. calzolaio, 48 v. Villarfocchiardo. 480
Rabella Franc. 8 v. Giotto 70
Rabellino Fed., 🚌, ispett. deman., 25 v. Garibaldi 733-34
Rabellino Giovanni, 32 c. Farini 752
Rabezzana Carlo, calzol., 4 c. Valentino . . . 450
Rabezzana Carlo, neg. vini, Docks Porta Nuova, comp. 7o, c. Dante 565
Rabezzana Gio., mag. alim., 470 c. Peschiera 594
Rabezzana Lucia in Capra, tratt., 35 v. Urbino . 548
Rabezzana Luigi, impieg. ferr., 86 v. Mad. Cristina.
Rabezzana Luigi e figli, negoz. vini, 47 via S. Massimo 565
Rabezzana Pietro, impieg., 5 v. Bellezia . . . 684
Rabezzana Pietro, neg. vini, 5 v. Berthollet 565-74
Rabezzana Teresa, rosticceria 41-56 4 via Arcivescovado 583-97
Rabino Anna, trattoria, 3 v. Maddalene . . . 550
Rabino Ant., macell., acc. all'85 c. Palermo . . 618
Rabino Clara in Massano 16 v. Tesso . . . 403
Rabino Gio., macell., 32 v. Saluzzo 618
Rabino Gio. Batt., tratt., 493 v. Nizza. . . . 551
Rabino Luigi, deleg. P. S., 55 v. Gioberti . . . 720
Rabino Luigia in Gay, tratt., 4 v. Bessanese . . 554
Rabino Luigia vedova Ciaudano 778 strada del Meis no . . . . . .
Rabino Pier Celestino, impieg., 33 v. Barbaroux.
Rabino V. e C., confett., 7 v. S. Teresa. . . 575-77
Rabino-Rosso Enrica, telegr., 48 v. S. Quintino 1447
Rabioglio Elisabetta, tratt., 46 str. di Pianezza 551
Rabioglio Gius., geom., impieg. mun., 14 corso Principe Eugenio 690
Raby Luigi, 🚌 avv., 3 v. Andrea Provana 438 742,813-22-33-76,986,1485-234
Raby Michele, 🚗 fu Francesco avvoc., consigliere provinciale, 8 c. Francia. . 50 129-30-137-40,723,833 42 1437
Raby-Franchino Magda 3 v. Andrea Provana 43,833,986
Racagni Clementina n. Rocci (e eredi) 355 str. della Pellerina 424
Racagni Edoardo, lampade e mater. elettric 41-88 26 v. Napione 495
Racagni Felice, ⚙, ten. gen., sen. Regno, 41 via Ospedale. 652-54
Racca Alfonso e Gius.e di Ferd. 147 via Pier Carlo Boggio 425
Racca Carlo avv., 2 c. Oporto 414-75 819,996
Racca Carlo, 4 v. Michelangelo 892
Racca Caterina fu Bern. in Gaj 424 str. Casale 38,46
Racca Cater. in Salussa 978 str. Mirafiori . 104
Racca Cesare, sarto, 6 v. Berthollet 353
Racca Dante, rag. geom., mediat., 3 v. Milano . . 05 506,1044-46
Racca Edoardo, sacerdote, 44 v. Massena . . 574
Racca Ferd., Alfonso e Giuseppina 21 via Vigone 479
Racca Filippo, med.-chir. 4 v. S. Secondo 787,1068-72
Racca Francesca, maestra mun., 30 v. Romani. . 979

Racca Francesco, calzol., 44 v. Rivara . . *pag.* 450
Racca G. B. fu Andrea 234 c. Reg. Margh. 437
Racca Gabriele, meccanico, 46 c. Re Umberto. 487
Racca Giacomo, 🚢, 8 p. Gran Madre di Dio . 4238
Racca Giacomo, capo uff. post., 9 v. Gius. Pomba 1443
Racca Giovanna, mag. alim., 25 c. Orbassano . 594
Racca Leone, magnet., 2 v. Garibaldi 4087
Racca Manfredo fu Pietro 177 v. Cibrario 54
Racca Marcellino avv. 23-76 44 v. Venti Settembre 45-75,847-48,1022-94-234
Racca Margherita, stiratr., 4 p. Bodoni 347
Racca Michele, cinem., 2 v. Garibaldi 462
Racca Michele fu Andrea spurgo pozzi, 31 v. Le Chiuse 88,473,424-79
Racca Pietro, parrucch., 5 v. Belfiore 432
Racca Ter. ved. Ceriana 33 v. Arsenale 18,444
Racca Tommaso 41 v. Cumiana. 61
Racca Virginia, levatrice, 45 v. Mazzini . . . 4086
Racca e Barberis, velocipedi, 40 v. Ospedale . . 490
Racchi Luigi, stoffe per mobili, 43 v. Principe Amedeo. 324-50
Racchi Menotti, passamant. 81-56 45 c. Valdocco 350
Raccolta materiali per Ospedali, 26 v. Legnano 913
Raccone Carlo, 41 *bis* c. Francia. 4162
Raccone Filippa in Barrera 9 v. La Loggia 85
Rachetti Ernesto fu Felice 4 c. Dante. . . 62
Rachetti Feder. fu Felice 424 *bis* v. Nizza 62,444 442
Racina Gio., impieg., 52 v. S. Secondo.
Radaelli Innocenzo, 🚌, stabilimento agrario, 28-47 9 c. Sommeiller 375
Radaelli R., rappr. 21-15 4 p. S. Carlo . 477,546
Radi Luigi, rag., 57 v. Garibaldi . . 4046-50-223
Radicati di Brozolo conte Arialdo, 🚗, ✠, 9930 v. Assietta 49,423,667
Radicati di Brozolo conte Cesare, 🚌 avv., 44 p. Solferino . . . 423,667,862,4406-229
Radicati di Brozolo nob. Francesca n. Martini di Cigala, 30 v. Assietta 667
Radicati di Brozolo conte Gian Giacomo, 30 v. Assietta. 667
Radicati di Brozolo contessa Giulia n. Thiene, 30 v. Assietta 19,626-67,863
Radicati di Brozolo conte Gius. . . . 123,667
Radicati di Marmorito, cont. Antonietta ved. di c. Rob. 81-18 75 c. Siccardi . 26,677,845
Radicati di Marmorito contessa Beatrice nata d'Oncieu de la Bâtie, 32 v. Maria Vittoria 667
Radicati di Marmorito Edoardo, 🚌, 23 c. Oporto 667
Radicati di Marmorito nob. Enrichetta in Roggeri, 7 v. Napione. 667
Radicati di Marmorito nob. Giustina, 75 c. Siccardi 667,864
Radicati di Marmorito nob. Ilgenia ved. Gabutti di Bestagno, 4 v. Buniva 667
Radicati di Marmorito conte Roberto, 🚌, 23-63 52 v. Maria Vittoria. 667
Radicati di Marmorito conte Vittorio, 75 corso Siccardi 667,908-73,1132
Radicati di Primeglio contessa Adelina n. Monferrino, 14 v. della Rocca 667
Radicati di Primeglio conte Carlo Gius., 9 via Montiglio (Villa Radicati). 667
Radicati di Primeglio conte Fed. avv., 9 via Montiglio (Villa Radicati). . . 408,667,704 871,1093
Radicati di Primeglio conte Federico giudice, 5 v. del Deposito. 44,63,667
Radicati di Primeglio conte Ferd., 47 v. Orfane 667
Radicati di Primeglio nob. Giuseppe, 14 via della Rocca. 667
Radicati di Primeglio nobile Ida nata Foglia, 5 v. Deposito. 667
Radicati di Primeglio cont. Irene n. Gauthier, 47 v. Orfane . . . . . *pag.* 667
Radicati di Primeglio nobile Maggiorino, cap. bersaglieri, 14 v. della Rocca. 667
Radicati di Primeglio nob. Maria Crist. 5 v. del Deposito 441,667
Radicati di Primeglio nobile Ottobono, 5 via del Deposito 667
Radicati di Primeglio nobile Pietro, 14 via della Rocca. 667
Radicati di Primeglio contessa Rosa n. Peracchio, 9 v. Montiglio (Villa Radicati). 667
Radicati di Primeglio conte Umberto, 5 v. del Deposito 667
Radicati di Primeglio nob. Vincenzina 5 v. del Deposito 441,667
Radicati Talice di Passerano nob. Enr., 123 corso Vitt. Em. II 667
Radicati Talice di Passerano nob. Laura n. Ricotti Magnani, 123 c. Vitt. Em. II. . . . 667
Radicati Talice di Passerano contessa Lidia n. Gallina, 22 v. Alfieri. 667
Radicati Talice di Passerano conte Vincenzo Gabriele, 22 v. Alfieri 667
Radice Aless., drapp., 10 v. Chiesa della Salute. . 339
Radice Luigi michell. 17-43 40 v. S. Anselmo 364-67
Radino Maria ved. Rostain 32 v. La Marmora 86
Rafanelli Giovanni, cassiere, 22 v. Beaumont . 1462
Raffa Cosmo, uffic. post., 69 v. Mad. Cristina . 1145
Raffaglio Pompeo, impieg. ferr., 4 v. Urb. Rattazzi.
Raffetto Pietro, riv. pane, 44 v. Princ. d'Acaja 613
Raffignone prof. Vitt., scuola di taglio, 2 via Po 324-33,1094
Raffineria di Pontelongo, Docks Porta Nuova, 4o Comp., c. Dante 425
Raffo Cater., levatr., 42-44 v. S. Secondo . . 4086
Raffo Pietro, orolog., 34 c. Vitt. Em. II . . . 362
Raffuzzi A. 88-61 43 c. Re Umberto . . . 543
Rafing Club, 72 v. Nole 4440
Ragazzi Rinaldo Achille, parrucch. 47-33 4 v. Villa della Regina 429-32,1095-139-238
Ragazzi Ubaldo Enea, corrisp. giorn., 84 corso Regina Margherita 740,1089-96-99
Ragazzone e Acuto, vinai, 80 v. Pietro Giuria . 574
Ragazzoni Carlo, ombrellaio, 12 v. Sacchi . 357,444
Ragazzoni Carolina, insegn., 12 p. Carlo Felice . 979
Ragazzoni Cristina, impieg., 3 v. Ricc. Sineo . 1447
Ragazzoni Rocco, avv. proc., 12 p. Carlo Felice 1009 1022-50-437
Ragazzoni Virginia, insegn., 9 v. S. Donato. . 967
Raggi march. Antonio, 16 v. Bogino 676
Raggi marchesa Lydia n. Di Biandrate e di S. Giorgio, 16 v. Bogino. 676
Raggi nob. Maria Battistina, Paolina, Barberina, Giambattista, 16 v. Bogino . . . 676
Raggi Teresa in Agnese Ant. 98 c. Francia 82,440
Raggini frat. e sor. fu Gius. 30 v. Marochetti 96
Raglia coniugi 135 str. Casale 43
Raglia Vinc., agiato, 3 v. Basilica.
Raglia Vinc. e Benedetto Caterina, con. 18 v. Aquila. 47
Raglia Vinc. e C. succ., drapp. lan. 40-11 gall. Umberto I 339
Ragni S. E. Ottavio, ✱, ✠, Gr. uff. Ord. mil. di Savoia, ten.-gener., 12 v. Venti Settembre 629,882
Ragozzi frat., latton. 29-80 26 v. S. Tommaso. 476
Ragozzi Alberto, rag., 40 c. Vitt. Eman. II . . . 840
Ragozzi Anna Maria, maestra mun., 54 corso Siccardi 979
Ragozzi Aurora, ved., agiata, 40 c. Vitt. Em. II.
Ragozzi Cristoforo, agiato, 49 v. Maria Vittoria.

Ragusi, corriere, 4 v. S. Teresa e 20 v. Monte di Pieta . . . . . *pag.* 520-21-22-25
Raguzin Armando, farm., 45 v. Vanchiglia . .4078
Raicoita Vittoria in Begliatti 49 v. Sesia . 460
Raimondi Biagio, negoz. mobili, 69 corso S. Maurizio 398,455
Raimondi Candida n. Inz, 65 v. Cibrario. . .803
Raimondi Domenico, agiato, 33 v. Lamarmora.
Raimondi Franc. sac., 4 v. della Misericord. 401
Raimondi Silvio, maestro scherma, 37 v. Po . 955
Raimondi Stef., agente imposte, 32 v. Saluzzo 732
Raimondo coniugi 3 v Sagra di S. Michele 145
Raimondo sor. di Felice 47 v. Nizza . 444-46
Raimondo Alfr., calzol., 19 v. Carlo Alberto .450
Raimondo Carlo fu Gius. 835 str. ant. di Druent 65
Raimondo Elvio, impieg. post., 37 v. Garibaldi 4145
Raimondo Felice geom., 13 v. Nizza 444-46
Raimondo Franc. Andrea sacerd., 15 via Santorre Santarosa 156-72,818
Raimondo Gio., fornaio, 8 v. Bava 613
Raimondo Gio. di Gius., capo-mastro 8 v. Borgone (Pozzo Strada) 16,34,73
Raimondo Gio, rag., 49 v Mondovì 4046
Raimondo Lor., drogh. 4 v. Villa Regina 439,4139
Raimondo Luigi, vinaio, 23 v. Maria Vittoria . 571
Raimondo Marianna ved. Peirani neg. granaglie, 5 p. Emanuele Filiberto . .422,607
Raimondo Michele, litografia, 7 v. Consolata 382-83
Raimondo Michele, 8 v. Duchessa Jolanda .4033
Raimondo Virginia, vinaia, 42 v. Rossana . .571
Raimondo e figlio, corriere, 5 v. Mazzini e 24 v. S. Tommaso 320-22-25
Raina Clemente, cartol., 17 v. della Rocca. .358-90
Rainelli Fedele, disegn., v. Biamonti angolo v. Villa della Regina 4055
Rainelli Gio. imp. elettrici, 115 v. Nizza . 444 439-76,894
Raineri sor., chinc. merc., 5 p. Gran Madre di Dio 353
Raineri sor. mag. alim., 48 v. Rossana . . . 594
Raineri A., oggetti antichi, 9 v. Belvedere . . 359
Raineri Albino, liquor., 7 v. Palazzo di Città . . 557
Raineri Angelo, macell., 3 c. Princ. Oddone . 620
Raineri Annib., 3 v. Andrea Provana. . . 906,4140
Raineri Lucia, calze e maglie, 46 v. Fucina . . 345
Raineri Maria, trapunt., 6 v. della Rocca . . . 454
Raineri Maurizio, avv. proc. 10-17 3 via Perrone, *abit.* 26 c. Siccardi 4022-31
Raineri Spirito, dott. proc., 3 v. Perrone . 4022-31
Raineri-Bordin Anna, 3 v. And Provana . . . 907
Rainero Crist., 7 v. S. Antonino 455
Rainero Gio., legna e carboni, 76 c. Vercelli . 409
Rainero Natale, 2 v. Baltea 829
Raiteri A., sarto, 8 v. Bellezia 333
Raiteri Aless., merc. sarto, 24 v. Lagrange 335,4013
Raiteri Camillo, impieg. azienda tranvie municipali, 35 v. Princ. Tommaso 701
Raiteri Clara, maestra munic., 35 v. Princ. Tomm. 974
Raiteri Rosa, orolog., 34 v. Ant. Fontanesi . . 362
Rajmondi Filippo, impieg. ferr., 30*bis* v. Principe Tommaso 1454
Rajmondi Stef., stallagg., 35 v. Borgo Dora 537-44-49
Rajmondo Gius., med.-chir. (villa Cristina, Lucento) 4068
Rajna Alessandro, 44 p. S. Giulia 878
Rajneri Adel., modista, 48 v. della Rocca . . 328
Rama Angela, mag. alim., 5 v Duch. Jolanda 594
Rama Eugenio di Giovanni 32-21 32 via Amedeo Peyron. . . . 54,408-24,447,4140
Rama Giacinto, impieg. comm., 46 c. Ponte Mosca.
Rama Giacinto, orolog., 22 v. Mazzini. . . . 362
Rama Margh., maestra Educat. Duch. Isabella 4003
Rama Maria, sarta, 3 v. S. Anselmo 325

Ramacci Umberto, rappr., rimpetto al 48 via Monte di Pieta e 10 v. Pietro Micca *p.* 516
Ramasco Antonio, 38 v. S. Franc. da Paola.
Ramasso Giuseppe 780 str. del Meisino. 9
Ramassotto Gio. fu Giacomo 461 corso Reg. Margherita 436-44
Ramassotto Gio. e Maurizio fu Gio. 10 via Baretti 23,444-2
Ramassotto Gius., macell., 7 p. Em. Filiberto 64
Ramazzotti Luigi, impieg Opere Pie S. Paolo, 20 c. Siccardi.
Ramazzotto Maurizio, agiato, 57 v. Gioberti
Rambaldelli frat., fabbr. mobili 10-70 15*bis* v. Guastalla 397
Rambaldelli Luigi, falegn., 4 v. Guastalla . . 407
Rambaldi Gius. e cons. 26 v. Montemagno 406
Rambaldi L. e figli, corrieri, 32 v. Lagrange e 1 e 3 v. S. Teresa. 320-22-23-24
Rambaldi Luigi, dott. prof., 29 c. Oporto. 964,4002
Rambaldi M., corriere, 32 v. Lagrange 324
Rambaldi Umberto, capo-laborat. R. Manifatt. tabacchi, 263 c. Casale 729
Rambaudi Ang., prof., 4 str. Val S. Martino . . 684
Rambaudi Antonietta, mercerie, 4 v. Bidone . 333
Rambaudi Gioach., calzol., 24 v. Carlo Alberto 430
Rambaudi Giuseppina, agiata, 6 v. Montecuccoli
Rambaudi Goffredo, 24 c. Vercelli 113
Rambosio Vinc., avv. 41 v. S. Teresa, *abit.* 22 v. Cassini 47,60,4022-426
Rambosio-Tomola Placida, 22 v. Cassini. . . .844
Ramella frat. e sor. fu Felice 1 e 2 via Cuneo 64,429
Ramella frat. e sor. fu Gius., 3 v. Romagnosi . . 444
Ramella sor. fu Carlo 47 c. Ponte Mosca . 429
Ramella Adele, sarta, 33 v. Bava. 325
Ramella Angela, mag. alim., 27*bis* c. Ponte Mosca 594
Ramella Angelo, pizzic., 36 v. Mazzini. 600
Ramella Anna, mag. alim., 405 v. Ormea . . . 594
Ramella Batt., vinaio, 46 v. Perrone. 574
Ramella Bern., decor. d'appart., 33 v. Bava. . 370
Ramella Carlo, tabacc., 39 v. Napione 730
Ramella Carlo (Ditta di Oreste e avv. Umberto), banca cambio 10-39 e 34-25 12 v. S. Tommaso; 6-19 *cabina partic. in borsa; abit.* 89 88 c. Vitt. Em. II 347-49
Ramella Ces. e Irene fu Bart. 49 v. Pastrengo 424
Ramella Emilio, neg. olio, 5 v. Porta Palatina . 603
Ramella Ern., imp. post., 44 v. Montevecchio 1458
Ramella Fadilla ved. Losio 1-34 50 c. Duca di Genova 65,484
Ramella Giampietro, rappr. arti graf., 3 v. Schina 540
Ramella Giovanni, impr., 6 v. Maria Vittoria, *magazzino* 3 v. Romagnosi 447
Ramella Gio., viagg. di comm., 50*bis* c. Re Umberto.
Ramella Gius., geom., 37 v. Torricelli . . . 4044
Ramella Guido, Gio. e Secondo 53*bis* corso Ponte Mosca 429
Ramella Guido geometra 55 c. Ponte Mosca 426-29,447,734,4044-234
Ramella Luigi, dott. farm., 88 c. Re Umberto 1078-84
Ramella Luigi, fabbr. mobili, 21 v. Governolo . 397
Ramella Luigi, falegname, 64 v. Sacchi. . . . 407
Ramella Luigi, cancellate - treillage s. 55-87 33 v. Bava. 25,37,405-76
Ramella Margherita ved. Boggio e figlio Giov. 51 v. Bertola 29,32 64,424
Ramella Nicola, negoz. vini, 20 v. Vanchiglia. 548-65
Ramella Oreste *ufficio* 10-39 e 34-25 12 v S. Tommaso; *cabina particol. in borsa* 6-19; *abit.* 89 88 c. Vittorio Eman. II 44,484-347-49
Ramella Saverio, neg. olii, 4 v. della Caccia . . 604

Ramella Umberto avv., agente di cambio, *uff.* 10-39 e 34-25 12 v. S. Tommaso; *cabina partic. in borsa* 6-19; *abit.* 89 88 c. Vitt. Emanuele II *p.* 44,484,347-48-49
Ramella-Gilardi frat., sor. e madre 49 via Bidone. 31
Ramella-Pairin Gio., scalpell., 5 v. Orti . . . 442
Ramella-Pralongo Maria in Ramella-Pairin 8 v. Orti 446
Ramella-Vercellone Dina 89 88 c. Vitt Em II 782
Ramella geom. e Bert lavori in cem. 31-84 35-37 v. Torricelli 168,386,413-44-45
Ramelli di Celle nob. Carlo, 11 v. Passalacqua . 667
Ramelli di Celle nob. Cesare, 11 v. Passalacqua 667
Ramelli di Celle nob. Lidia in Rossetti vedova contessa Ranzoni, 2 v. Bonafous . . . 667
Ramelli di Celle conte avv. Luigi, impieg., 4 v. Ospedale. 667
Ramelli di Celle nob. Maddal. n. Busca, 11 via Passalacqua 667
Ramelli di Celle nob. Vittorio, 11 v. Passalacqua 667
Ramellini Franc. fu Gio. 4 v Ascoli . . . 49
Ramello frat., orefici, 43 v. Garibaldi.
Ramello Ant. e consorte 82 v. Villafranca 480
Ramello Ant. fu G. B. 70 c. Vinzaglio . . 484
Ramello Antonio, macell., 5 v. Mazzini e 24 v. Berthollet 649
Ramello Fedele, trafforo, 67 c. Orbassano . . 551
Ramello Franc., macell., 4 v. Borgo Dora . . 649
Ramello Giacomo, 4 v. Saluzzo. 4120
Ramello Gio., tratt., 67 v. Mad. Cristina . . 551
Ramello Gius. 19-48 farm., 40 v. Orto Bot. 4078-80
Ramello Gius., parrucch., 83 c. Casale 432
Ramello Luigi, rag., 2 v. Cavallerizza 774,905,1440
Ramello Mario, frutta e verd., 86 v. Nizza. . 606
Ramello Paolo Em., avv., 44 v. Vanchiglia 686,867
Ramello e Olivero, farmacisti 19-48 40 via Orto Botanico 4080
Rametta Franco, agg. di cancell., 48 v. Galvani 746
Ramezzana Emilio, pubblicista, 6 v. Bellini . 4099
Ramirrez Raff., mag. alim., 449 v. Mad. Crist. 574-94
Ramoger Paul Ernest, ⚓, 🛒, console 30-56 3 v. Ponza 635
Ramognini Pietro, prof. med.-chirurgo 36-05 51 v. Ospedale. . . 692,777-83-89,4068-73
Ramoino Dom., olio e salumi, 68 str. di Lanzo 603
Ramoino Ern., merc.-sarto, 67 c. S. Maurizio 334-38
Ramoino Filippo, neg. form., 18 v. Am. Avog. 602-03
Ramoino Franc., mag. alim., 43 v. Cigna . . 594
Ramoino Giacomo, mag. alim., 25c. Princ. Odd. 594,603
Ramoino Nicolao, latteria, 89 v. Saluzzo . . . 580
Ramonda Filippo, imp. post., 34 v. Mazzini . . 1447
Ramondetti Edoarda, suora, 22 v Giulio . . . 798
Ramondetti Natale, alberg. 83 40 via Sacchi 76,444,545,1106-236-37
Ramondini Gaetano, 7 v. Montemagno. . . 879-94
Ramondo Enr., medico-chirurgo, 2 corso Vitt. Em. II oltre Po . . . 708,884,4040-68
Ramondo G. B., paste alim., 4 v. Argentero 603-09
Ramondo Gius., 🚬, maestro mun., 34 v. della Rocca 983,4129
Ramorino Ern., vinaio, 44 v. S. Donato . . . 574
Rampaire Maria, sarta, 7 v. Baretti 325
Rampoldi Virg. ved. Vietti, drogh., 45 v. Madama Cristina 439
Rampone Emilia ved. Boario e figli 252 str. dei Ronchi 442
Rampone Luigi, vinaio, 45 v. Consolata . . . 572
Rampone Maria, sarta, 32-34 v. Saluzzo . 325-43-54
Ranco Emilio, farm., 47 v. Monginevro. . 4078-80
Randi Vittore, ⚓, 🚬, cons. Corte Cass., 27 via Genova 743
Randone e Domenica, chinc., merc., 24 v. Catania 354
Randone fu Pietro Luigi (eredi) 285 strada Cartman . . . . . *pag.* 45
Rango Maria, drogh., 19 v. della Rocca . . . 439
Rangone Biagio, capo magazz. ferr., 96 v. Mad. Cristina 4155
Raniero Ranieri, impieg., 31 v. Porta Palatina . 878
Ranotti Carlo, industr., 86 c. Vitt. Eman. II.
Ranza Fedilla fu Giulio (Varallo Sesia) . 23
Ranza Luigi, cus ode, Palazzo Madama. . . . 945
Ranzato Luigi, parrucch., 3 v. Rocciamelone . 432
Ranzenigo Gius., affittacam., 30 v. Maria Vitt. 507
Ranzenigo Valerio, rag., 9 v. Melchior Gioia 1434-37-50
Ranzini Oscar, impieg., 6 c. Vinzaglio 984
Ranzoni di Castelletto Vercellese nob. Francesca Carola, 2 v. Bonafous.
Rapallino Ernestina 32 c. Vigevano . . . 479
Rapallino Eug., 11 v. Vanchiglia 4143
Rapallino Gio. 4 v. Barge 23,480
Rapallino Tommaso, negoz., 28 v. Monte di Pieta.
Rapelli Delfina fu Carlo ved. Macchi 456 c. Regina Margherita 35,59
Rapelli Franc., mag. alim., 27 v. Barolo . 594,600
Rapelli Franc., pizzic. 32-21 80 corso Vercelli 600,4240-44
Rapelli Franc. fu Felice 28 v. Volpiano. . 485
Rapelli Gio., mag. alim., 37 v. Gioberti . 594,600
Rapelli Gio., scult. marmo, 3 v. Accad. Albert. 4055
Rapelli G., prof. e Marchisio L. G. (Ditta), indor. e inquadr. 38-14 3 v. Acc. Albert. 366
Rapelli Giuseppe (Ditta), torace., budella e vesciche 24 v. Bertola e 48 v. Genova, *dep.* 63-83 34 v. al Fortino. . . . 426,598
Rapelli-Provera Angiola, maestra mun., 3 via Accad. Albertina 975
Rapello Franc. 96 c. Vercelli 176
Rapello Giacinto e figlio pizzic. 16 strada Mongreno. 404,594
Rapetti, ricam., 29 c. Principe Oddone . . . 350
Rapetti B., cartol., 44 v. Venti Settembre . . 390
Rapetti Carlo, cristall. 46-93 45 v. Bertola. . 374
Rapetti F. fu Vinc. 974 str. Mirafiori . 404
Rapetti Gio., cioccol., 20 v. Roma. 577
Rapetti Giovanni, commerc., 62 c. Vitt. Eman. II.
Rapetti Gius., 86 c. Casale 902,1223
Rapetti Gius., impieg., 29 c. Princ. Oddone.
Rapetti Guido, 3 v. Volta 1248
Rapetti Guido, 39 v. Po 880
Rapetti Luigi, impieg. munic., 9 v. Bertola.
Rapetti Natale, tratt., 42 v. Pietro Giuria . . . 554
Rapetti Ottavio Gio., insegn., 30 c. San Maurizio 993-94,1009-53
Rapid (Soc Anon.), fabbr. autom., 454 v. Nizza 492
Rapone Agostino, mag. alim., 4 c. Grugliasco. . 594
Raposso Giuseppa ved. Boccardi e figli 29 v. Bellezia 27
Rappalino Avventino, drogh., 38 v. S. Donato. 439
Rappelli Lorenzo, 24 v. Bertola 842
Rappis Ignazio, avv.-proc. 19-71 6 via del Carmine 831,1022-31
Rappis Margh. n. Bocca 19-71 6 v. Carmine 46 834
Rapuzzi A. e C., magl.-tel., 46 p. Statuto . 343-44
Ras Pietro, latton., acc al 90 c. Reg. Margh. .476
Rasario L. e C., offic. meccan. 6-52 25 via S. Franc. da Paola 495
Rasario e Zanolini, calzol., 7 v. Corte d'Appello 450
Rasariva Ang., rappr., 44 v. Goito . . . 540,4140
Rasca Gio., sarto, 34 v. Maria Vittoria . . . 326-33
Raschi Felicita, levatr., 18 v. Pal. di Città 4086
Raschio Ant. fu Dom. 29 v. Nicola Fabrizi 440
Raschio Maria e C., mode e novità, 32 v. Carlo Alb. 328
Raschio Rosa in Raschio G. 45 v. Mongrando 404
Raselli Gio. 80-90 44 c. Re Umberto.

Raseri Medardo, ing., capo div. ferr. Stato
à rip., 36*bis* v. Cibrario. . . . . *pag.* 1040
Rasero coniugi, mag. alim., 84 v. San Donato . 594
Rasero Alberto, vinaio, 35 v. Balbo 572
Rasero Giovanni, neg. vino, 6 v. Baretti . . . 572
Rasero Gius., geom., 35 v. Pr. Tommaso . 1044
Rasero Gius., parrucch., 34 v. Maria Vittoria . 432
Rasero Raffaello, rag., 34 v. Roma 1473
Rasetti Giuseppina 85 v. Ormea. 415
Rasetti Massimiliano 93 str. Val Patonera. 170
Rasetto Anna ved. Mo 48 v. Barolo. . . . 24
Rasetto Michele, mag alim., 28 v. Foscolo . . 594
Rasini conte Carlo, 2 v. S. Maria 667
Rasini nob. Luisa in Bertini di Montaldo Roero, 36 v. S. Quintino 667
Rasini cont. Maria n. Petitti di Roreto, 2 via S. Maria 665-67
Rasini nob. Tomasina, 2 v. S. Maria 667
Rasini nob. Vittorio, 2 v. S. Maria 607
Rasini conte Zaverio (eredi) 2*bis* v. S. Maria 454
Rasnesi Teresa, pettin., 44 v. Princ. Tommaso . 435
Raso Pietro 34 str. Salbertrand 445
Raspa Gennaro, sarto, 43 v. Barbaroux . . . 326
Raspi Maria 42*bis* c. Casale 42,445
Raspini Rosalia, agiata, 49 c. Vitt. Eman. II.
Raspino frat., vinai, 40 v. Orto Botanico . . 572
Raspino frat., panett., 46 v. Moretta. 643
Raspino Alberto, alberg., 203 c. Casale. . . . 545
Raspino C., mag. alim., 25 c. Novara. 594
Raspino Calisto, panett. 431 v. Nizza 643
Raspino Carlo, corr.-commiss., 4 v. S. Teresa e 4 c. Ponte Mosca (tratt. Berretta), 20-22 via Monte di Pietà e 24 v. S. Tommaso. 322-23
Raspino G., latton., 9 v. Duch. Jolanda. . . . 476
Raspino Luigi, neg. frutta, 26 v. S. Donato . . 606
Raspino Margh., mag. alim., 491 c. Reg Margh. 594
Raspino Rosa, tratt., 42 v. Villa della Regina. 554
Raspo Filippo, tratt., 434 v. Pier Carlo Boggio 554
Rasquin Bern., pescheria, 5 v. Pal. di Città . . 598
Rassa G. Batt. meccan., 9 c. Vercelli. 476,487
Rassica Alfredo, calzol., 20 v. Bellezia 450
Rassica Eug., calzol., 44 v. Bellezia 450
Rastaldi Gius., parrucch., 124 c. Reg. Margherita 432
Rastaldi Spirito e consorte 7 v. Lamporo . 86
Rastaldo Lor. parr., 8 v. Monte Rosa 407,432
Rastelli coniugi, drogh., 30 v. Vicenza 439
Rastelli A. e Comp. studio ingegn. 2-55 4 v. Belvedere 404-62-73-74-87,505
Rastelli Angelo Matteo, prof. calligr., 4 via Aurelio Saffi 966-80
Rastelli Augusto, ing., *studio* 4 v. Belvedere, *abit.* 3 v. Principe Tommaso 1040
Rastelli Carlo, maestro mus., 44 v. Guastalla 1044-42
Rastelli Eugenio, corrisp. giorn. 21 via San Quintino 1122
Rastelli Eurosia in Girardi (Lanzo). . . 445
Rastelli Franc., incis., 3 galleria Geisser . . . 395
Rastelli Gio., ⚘, avv., deput., cons. prov. 88-29 44 v. Botero . 632-34,718-22 42,800 1023-408-229-30
Rastelli Lor., 24 v. S. Quintino 884,947,1132-38
Rastelli Tomm., sacerdote, 44 v. Guastalla.
Rastelli P. e Tamagnone frat., falegn. 30-58 27 v. Vassalli Eandi e 30 v. Palmieri. . 407
Rastelli-Bigatti Lucia, maestra mun., 4 via Aurelio Saffi. 980
Rastello Giacomo, piallatore. 128 v. Mad. Cristina 408
Rastello Salvat., panett., 53 via Garibaldi. . . 643
Ratalino Doneen. 88 v. Mad. Cristina . . . 92
Rati-Opizzoni contessa Adele, n. Cusani di San Giuliano, 3 v. Brofferio 668
Rati-Opizzoni di Torre conte Luigi, 3 v. Brofferio 668,926-50
Rati-Opizzoni di Torre conte Paolo, 3 via Brofferio . . . . . *pag.* 668
Rattalino Dom. fu Andrea 14 v. Petrarca 443
Rattazzi Tullo, med. chir., 44 v. S. Quintino. 1088
Rattero Carolina, mag. alim., 1 v. Rosine. . . 504
Rattero L., drogh., acc. all'85 c. Palermo . . 439
Rattero Lor., tipogr. 53-63 8 p. Castello . 384
Ratti sorelle, sarte, 45 c. Oporto 326
Ratti Aless., agente postale, 2 c. Tortona.
Ratti Arturo, impiegato, 48 v. Sacchi.
Ratti Carlo, ⚖, consigl. comun., fornaio 38-04 32 v. Barbaroux 643-79,80,740-44-34-97,1 1485-243
Ratti Carlo, dir. scolast., 28 v. Cernaia . . 825-29-75 977-82-
Ratti Emilia, farm., 49 v. Monti 1078
Ratti Ersilia, Caterina e Maria fu Carlo 44 v. Principe Amedeo 434
Ratti F., falegn., 23 v. Princ. Amedeo. . . . 497
Ratti F.-I., fornaio, 47-49 p. Em. Filib. 643,752,807
Ratti Gemma, maestra mun., 34 v. Balme . 827,980
Ratti Giacinto Carlo, 23 v. Mongrando . . . 806
Ratti Giovanna, pettin., 47 v. Sesia 435
Ratti Gius. e cons. 625 str. ant. Rivoli 147-49
Ratti Gius., geom. 28-85 45 v. S. Secondo . 1044
Ratti Gius., maggiore, 56 v. dei Mille.
Ratti Gius., parrucch. 50-54 6 v. Consolata . 432
Ratti Giuseppe e C. succ. Berry, apparecchi ottica e fotogr. 23-72 4 v. Roma, *ammin. e magaz.* 4 v. Finanze 461-62
Ratti Maddal., pettinatr., 6 v. Consolata . 429-32-35
Ratti Maria, sarta, 29 v. S. Giulia 526
Ratti Odoardo, ⚖, geom., *abitaz.* 28-85 45 v. S. Secondo 1044-102
Ratti Pietro, geometra 88-85 45 v. S. Secondo 1044-48
Ratti Teresa, agiata, 40 v. della Rocca.
Ratti-Rossi Ernesta, maestra mun., 28 v. Cernaia 977
Ratti e Sra, parrucchieri, 49 v. Garibaldi . . 432
Ratto Filippo, isp. Tranvie Occid., 43 str. Pinezza 827,1149
Ratto Franc 22 str. Mongreno 405
Ratto Gio., tratt., 65 v. Nole 1149
Ratto Luigi, 36 v. Carlo Alberto.
Ratto Margh. e figli 39 v. Borgo Dora. . 1180
Ratto Maria Deltina ved. Racagni 8*bis* via Fabro 1149
Ratto Teresa fu Matteo 444 str. d'Harcour 51
Rattone, corriere, 24 v. S. Tommaso e 4-3 via S. Teresa 526-25
Rattone frat. e sor. fu Cesare 38 v. Berthollet 28
Rattone Pietro, mag. alim., 25 v. Barolo. . . 594
Rattucci Domenica, sarta, 34 c. Re Umberto . 326
Rauchenegger Sofia ved. Graf 12-49 44 v. Bricherasio . . 36.67,68,484-85-86-87
Rausetti Giuliano, industr., 36 c. Vinzaglio.
Rava Ant., fabbr. mobili, 46 p. Statuto . 397,407
Rava Carlo, 44 v. Vitt. Amedeo II 1139
Rava Clelia, confez. per signora, 40 v. Parini. . 326
Rava Desiderio, macell., 57 v. Garibaldi . . 649
Rava Giac., ⚖, 44 v. Vitt. Amedeo II 1086
Rava Gio., appl. Dir. Artigl., 40 v. Baretti . . 726
Rava Giovanni, pitt., 48 c. Siccardi . . . 1053-55
Rava L., carta-pizzo per confettieri, 40 v. Baretti 540
Rava Silvio, acciaio per utens., 4 c. Regina Elena. 1053-70
Rava Zeffirino, mag. alim., 89 v. Mad. Cristina 408
Ravacchioli con., mag. alim., 820 str. Stupinigi 594
Ravagli Cam., ⚖, commis. dogana, 4 v. Denina 728
Ravagli Lilia, insegn., 4 v. Denina 967

Ravagli Maria, dott.ª, 4 v. Denina. . . . *pag.* 967
Ravano Anna in Benazzo 9 v. Assarotti . . 54
Ravarino Vitt. cartol. e chincagl., 9 via Don Bosco 64,354-90
Ravaschio Guglielmo, 2 v. Gropello 1477
Ravasenda Gio., impagliat. sedie, 32 v. Saluzzo . 400
Ravasenga Carlo 5 c. Siccardi 460
Ravasenga Carlo, avv., 36 v. Palmieri.
Ravasenga Giuseppe rag., 48 v. Cernaia, *studio* 8-25 e 24-10 23 via Garibaldi 460,796,1045-206
Ravasenga Luigi, avv. proc. 10-60 6 v. Orfane 965-89,1023-31-472-99-205-09
Ravasenga Luigi fu G. Ant. 5 c. Siccardi . . 460
Ravasi Cesare, uffic. post., 27 v. Cibrario . . 1143
Ravassa Franc., tabacc., 47 c. Vercelli . . 730,1242
Ravassa Pietro fornit., 44 v. Buniva . . 38
Ravassi Luigi, prof., 32 v. S. Secondo. . . 1008
Ravasso Giacomo, vernic., 27 v. S. Ottavio . 369
Ravaz Aug., impiegato, 28 v. Princ. d'Acaja.
Ravazza Carlo, ⚖, farm. 7-55 4 v. Bellezia . 804 842-22-36,1078-79-409-10-29
Ravazza Giacomo, 4 v. Bellezia.
Ravazza Regina ved. Coppo 247-255 corso Peschiera 423
Ravazzani Leonardo, pizzic. 2-59 44 via Mad. Cristina 600
Ravazzi Orazio, impieg. mun., 35 v. S. Chiara 688,1000
Ravazzini Emilio, past. evang., 4 p. Mad. Cristina 773
Ravelli frat., gasisti, 4 v. Belfiore 476
Ravelli ved. e figli, latton. 10-19 3 v. Genova 476
Ravelli Carlo, latton. 27-93 46 v. Cernaia 476
Ravelli Feder., prof., 7 v. Bonafous . . 1007-09
Ravelli Gius., teologo, 3 v. Genova. . . . 849,999
Ravelli Zenone, insegn., 4 v. Belfiore 996
Ravelli Zenone, Franc. e Pietro 1 v. Virle. 482
Ravello Cesare, dott., 7 v. Bonafous 964
Ravello Lor. fu Gio. 148 c. Palermo . . . 448
Ravello Pietro impres. manutenz. appar. gas e luce elettr., 23 v. Maria Vitt. 462,476-77
Ravenna Doralice, 47 c. Vinzaglio 999
Ravenna Vittorio, ing., 47 c. Vinzaglio. . . 1040
Ravera, droghiere, 7 v. Bidone 439
Ravera, viagg. di comm., 47 v. S. Giulia.
Ravera Aur. dott. scienze comm. (Genova) 74 429-39
Ravera Clara, agiata, 29 v. Roma.
Ravera Dom., 44 v. Barge 1222-23
Ravera Gio. fu Ant. 20-75 124 v. Ormea 446
Ravera Giuseppe fu Lor. capo-sarto, caserma Cernaia 405
Ravera Guglielmo, telegraf., 8 v. Ormea . . 1446
Ravera Pietro, mag. alim., 5 v. Bava. . . . 594
Ravera Riccardo, 43 v. Gioberti 1424
Ravera, Zappelli e C., vetri e crist. 43-51 49 v. Garibaldi 374,469
Raverdino Emilio, avv., 23 p. Vitt. Eman. I. . 857
Ravera Felino F., legat., 46 v. Seb. Valfrè . . 388-90
Raveri frat., fabbr. mobili, 3 v. Biella. . . . 397
Raveri Gius. di Domenico fonderia e caldaie, 55 v. Cottolengo 59,432,466-99
Raveri Gius., alluminio, 30 c. Princ. Oddone . 457-64
Raverta Ant., vice-canc., 4 v. S. Agostino . . 746
Ravetta Alpinolo, ⚖, ispett. post., 8 v. Orto Botan. 1145
Ravetta Arnaldo, avv., 8 v. Orto Botanico 1023-207
Ravetta Luigi, med.-chir., 8 v. Orto Botanico 1068
Ravetti Giovanni, orefice, 34 v. della Zecca. 364-62
Ravetti Gius., sarto, 26 c. Vercelli 333
Ravetti Pietro, 45 v. Principi d'Acaia 906
Ravetto Cesare, disegn., 18 p. Statuto 689
Ravetto Sec., redatt., 5 v. Barbaroux 1088
Ravicchio Giacomo 6 v. Valfenera . . . 470
Ravicchio Margh. in Braga 6 v. Valfenera 470
Ravicchio di Vallo contessa ved. Elena 56-17 44 v. Vico.
Raviglione Eug., rag., 63 v. Cibrario . . . *pag.* 735
Raviglione Giuseppa, levatr., 6 v. Quartieri. 1086
Raviglione Natale, rag., imp. R. Lotto, 63 v. Cibrario 734 1440
Ravina Giuseppe 3 v. Nizza 427
Ravina Luigi, imp. mun., 2 v. Roma 685
Ravina Margh., levatr., 3 v. Bertola 1086
Ravina Piero, impieg., 28 v. Gioberti.
Ravinale Gio., impieg. ferrov., 24 c. Orbassano.
Ravinale Guido, impianti elett., 30 v. Mercanti 540
Ravinale Luigi, impieg. Soc. Ital. Gas, 48 v. Massena.
Ravinale Napol., vinaio, 3 v. S. Dalmazzo, *depos.* Docks Torino-Dora, pad. *D* . 565,1234-36
Ravinale-Reyneri Adele, maestra mun., 24 corso Orbassano 977
Ravinetti G. M., apparecchi per analisi ufficiali, 7 v. Foscolo 423-78-79
Raviola coniugi 40 v. Airasca 42
Raviola frat. e sor. di Gius. 9 v. S. Raffaele 154
Raviola A. (Ditta), funista 87-97 44 v. Botero 448
Raviola A., rappr. 53-12 8 v. Plana . . . 509-46
Raviola Ant. fu Pietro 444 str. Millefonti 400
Raviola Celestina, mag. alim., 473 c. Regina Margherita 594
Raviola Clara, tratt., 36 v. Marochetti . . . 548-94
Raviola Franc. e consorte 53 str. Venaria . 474
Raviola G. succ. a Guattino, parrucch. teatr., 4 v. S. Franc. da Paola 433-34
Raviola G. Ant., avv.-giudice, 4 c. Cairoli . . 746
Raviola Gio., impieg. postale, 3 v. Costigliole.
Raviola Gio. e Angiolina con. 3 via Costigliole 59
Raviola Gius. Secondo, ⚖, ten.-col. a riposo, 45 c. Principe Oddone.
Raviola L., stud. tecn., 46 v. Milano. 505
Raviola Luigi, rigatt., 5 v. Stampatori . . . 333
Raviola Margh. ved. e figli 7 v. Piazzi . 435
Raviola Paolo, birreria 29-57 84 c. Palermo . 560
Raviola Secondo, 30 v. Cimarosa (Case Operaie) 872,1134
Raviola Tomm., vinaio, 9 v. S. Franc. da Paola 572
Raviola Vitt. 5*bis* v. Issiglio 84
Raviolo F. e figli, trapunt., 26 v. Maria Vitt. 334,454
Raviolo Felice, inserviente, 6 c. Vinzaglio . . 954
Raviolo Fr., cappellaio, 12 v. Milano. . . 326-30,842 1126-35-36-78
Raviolo Franc. e figli, labor. pieghett., 26 via Maria Vittoria 327-54
Raviolo Giuseppina, stiratr., 32 v. dei Mille . . 347
Ravizza coniugi, negoz. mobili, 37 c. Vitt. Eman. II 371-98
Ravizza, panett., 44 v. della Rocca 643
Ravizza Anna Lena, maestra mun., 24 via Principe Tommaso 977,1009
Ravizza Attilio, orol. oref., 24 v. Lagrange . . 364
Ravizza Battista, sarto, 44 v. Torino 335
Ravizza C., fabbr. insegne, 36 v. Accad. Albert. 367
Ravizza Carlo, 46 p. Vitt. Eman. I 1114
Ravizza Carlo, 44 v. della Rocca 754,1139
Ravizza Franc., vinaio, 3 v. Magenta 572
Ravizza Giuseppe 46 *est* c. Vitt. Em. II . 483
Ravizza Giuseppe, neg. mobili, 40 *bis* via Pio Quinto, *abit.* 2 v. S. Anselmo. . . . 398
Ravizza Mario, dott.-proc. 85-84 6 v. Vittorio Amedeo II 1031
Ravizza-Rinaldi Maria, confez. per signora, 22 v. Alfieri. 326
Ravotti Amalia, maestra mun., 44 v. Po . . . 986
Ravotti Pietro, 49 v. Pier Carlo Boggio . . 876
Ray Carlo, geom., 41 v. Cavour (e Chieri) . 1042-44

Ray Ett. *abitaz.* 35 41 v. S. Quintino; *rettif. olii minerali* 59-53 15 v. Fabbriche . . . . . *pag.* 67,422,603,4423-78
Rayna Aless., segret., 44 p. Santa Giulia . . 4137
Rayneri Alb., colonn., 4 v. Passalacqua.
Rayneri Attilio, dott., segr. Intend. Finanza, 4 v. Passalacqua. 725
Rayneri Ern., industr., 20 c. Raffaello.
Rayneri Ettore, commerc., *abit.* 14 v. Lamarmora.
Rayneri Raffaele, industr., 85 v. Mad. Cristina.
Rayneri e C. (Ditta) neg. ferram. 11-45 *uffic.* 22-39 *magazz.* 3 v. S. Quintino; *fabbr.* 89-00 468 c. Reg Margherita 48,55,437-54,465-67-74
Razetti Angelo, impieg., 23 c. Vinzaglio.
Razetti Maria, gerente uff. post., 240 c. Casale 1449
Razzano frat., macell., 24 v. Porta Palatina . 649
Razzano Caterina ved. Isaia, agiata, 33 v. Mazzini.
Razzano Enr. e Maria coniugi 29 v. Vicenza 478
Razzano Ernesto, 40 v. Castelnuovo 4239
Razzano Gio., sarto, 4 v. Melchior Gioia. . . . 333
Razzano Maria, latteria, 41 v. S. Donato. . . 580
Razzano Rosa, tratt., 9 v. Marco Polo 551
Razzano V., tappezz., 54 v. Mazzini 374,455
Razzano frat. e Minoli fabbr. caram., 45-24 40 v. Castelnuovo 48,574
Razzetti frat. fu Bart. 4 v. L. Ornato . . 446
Razzetti Bened., sacerdote, 167 str. di Francia.
Razzetti Caterina, biancherie, 43 v. Porta Palatina 544
Razzetti Emma, neg. caffè, 3 v. Po. 425
Razzetti Gio. di Fel. 20 str. Val S. Martino 472
Razzetti Gio., drapp., p. Em. Filib. (merc. III), *abit.* 40 c. Ponte Mosca 339
Razzetti Gio., macell., 3 v. Barbaroux 649
Razzetti Lelio, dott. proc., *studio* 46 v. Mercanti, *abit.* 24 v. Sacchi. 1034
Razzetti Teresa, bianch., 40 via Vanchiglia . . 344
Razzetto Carlo e Margh. coniugi 40 via Cumiana 61
Razzini Carlo, avv., 28 c. Oporto 1023
Razzoli Margherita, impagl. sedie, 23 corso Principe Oddone 400
Razzore Umb., sarto, 78 v. Fréjus. 333
Rd. Ingham Clark e C. (Londra), Ettore Mario, colori e vernici, 44 v. S. Franc. da Paola 368
Re fratelli, depos. granaglie 1-46 ang. v Bellini e 18 via S. Quintino 607
Re sor. fu Vinc. 5 str. Villaretto 180
Re Alb., gioiell., 14 p Eman. Filiberto. . . . 361
Re Anastasia, mode e novità, 44 v. Saluzzo . 326-28
Re Andrea, custode, 3 c. Oporto 958
Re Battista, tele metall., acc. a. 2 v. Balbo . . 471
Re Brigida in Croselli 48 v. Moncalvo . . 403
Re Cesare, industr., 42 c. Oporto 1249
Re Cipriano, ing. (Bari) 24,452
Re Clemente e C., neg. guanti, 20 v. Massena . 444
Re Eug., falegn., 16 v. Montevecchio 407
Re Evelina ved. Gemesio *14bis* v. Superga 465
Re Fausto avv., 35 v. dei Mille . 24,452,848 4023-467
Re Giovanna, mag. alim., 2 v. Petrarca. . . . 594
Re Gio. Aristide rag., 5 v. Campana 40,446 1046
Re Giuliano, farm. 36-52 53 v. Monginevro 1078-79
Re Gius., ten.-col. medico, 14 v. Gioberti . 1068
Re Giuseppe, teologo 34 v. Cibrario . . . 54
Re Isabella 5 v. Campana 40,446
Re Lorenzo, tacchi gomma, 9 p. S. Giovanni e 12 v. Barbaroux 454
Re Luigi Cirillo, avv., 34 v. Cibrario 54,737
Reigi Luigia, panett., 8 v. Morosini 643
Re Luigia, paste alim., 56 v. Magenta . *pag.* 609
Re Maria fu Gugl. 652 strada del Brizio. 3
he Maria e Ida sorelle 34 v. Cibrario . . 5
Re Paola, prof. lingua francese 406
Re Pietro, 38 v. Nole. 87
Re nob. Rosina, 9 v. Bogino.
Re Teresa fu Feder. moglie Pastore 23-13 22 c. Francia 73,438
Re Umberto, orol., 15 p. Eman. Filiberto. . . 36
Re Virginia di Gugl. 20 v. Cabotto . . . 3
Re Vittorio, 8 v. Tarino 890,4
Re Truffo Ang., stiratr., 48 v. Silvio Pellico . 3
Reaglie (*vedi* Biandrà di).
Real Ant., cartolaio, 406 v. Mad. Cristina . . 3
Real Giuseppina, tintoria, 246 str. Moncalieri . 3
Reale, assic. incendi, 45 v Vigone. 5
Reale sor. fu Dom. 10 v. Gottr. Mameli . . 5
Reale Annib., neg. armoniche 60-63 10 v. Po 4 401-63,44
Reale Gio. Ant. (detto Vincenzo) 6 via Caramagna. 4
Reale Gio. Batt., imp. post., 2 v. Bertola. . . 44
Reale Maria ved. Carozzi 346 v. Nizza 442,5
Reale Mario, 57 v. Venti Settembre 3
Reale Saverio, imp. post., 24 v. Mad. Crist . 44
Realini Giuseppe, scultore, 46 v. Guastalla . 4
Reano Gio., vice-canc. Trib. 33 v. Roma . . .
Reano Maria ved., tornit. legno e avorio, 27 c. S. Maurizio 3
Reano Mario, medico chir., 26 v. Amedeo Avogadro 725,899,4068-72-2
Rebagliati Onorina 2 v. Robassomero. . 4
Rebaudengo coniugi, drogh., 8 v. Baretti . 4
Rebaudengo Arrigo, agente imp., 27 v. Mazzini . 2
Rebaudengo Cam., drogh., 46 v. Garibaldi . 439
Rebaudengo Dom., off. ferro, 38 v. S. Chiara . 499
Rebaudengo nob. Emilia in Fornaris 43-43 35 v. Po 4
Rebaudengo Enr., macell., 34 v. S. Massimo e 65 v. Belfiore 619
Rebaudengo conte Eugenio 20-21 avv., senat. del Regno, 40 v. C. Alberto 432 632-34-68,740-44-42,800.925-26-52-53,4494-03 4195-99-205-42-45-49-28
Rebaudengo Fel., med.-chir., 24 v. Po 846,4068-78
Rebaudengo Franc., macell., 23 v. Po . 649,4432
Rebaudengo cont. Teresa n. Ceriana 40 v. Carlo Alberto. . 54,444,668,774 845,946
Rebella Franc., maggiore 177 c. Vercelli. 470
Rebello Franc. fu G.B. 134 v. Mad. Cristina 92
Rebola E., calzolaio, 42 v. Lanzo 5
Rebora, Beuf e C., *macchina americana* e Underwood » 28-42 4 v. Cavour. . 482,4051
Rebrevi Bruno, parrucch., 16 v. S. Chiara . 532
Rebuffa Dionisio, decor. appart., 24 v. della Rocca 370
Rebuffa Luigi, lavori cemento, 68 v. Morosini. 44
Rebuffa Ottavio, calzol., 40 v. Bra. 456
Rebuffi Adele, insegn., 3 v. Milano 814
Rebulli Zacc., 28 c. Vinzaglio 1201
Rebuffo, corriere, 30 v. Mercanti e 4-3 Alb. S. Teresa 3
Rebuffo Anna, levatr., 24 v. Massena 4086
Rebuffo Dom. fu Stefano 42-14 v. Muriaglio. 109
Rebuffo Emilia, stiratr., 14 c. Cairoli . . . 347
Rebuffo Giorgio, 66 v. S Secondo 951
Recanati Luigi, noleggio films 28-35 8 via S. Anselmo 4
Recanzone frat. 34 v. S. Domenico . 83,786 400-26-53
Recanzone Adele e figlie (*portineria* 84-09) 44 v. Gropello 88
Recanzone Celso e figli, capi-mastri, 19 v. Scuole 447

Recanzone Ignazio, impr. costr. 47-18 19 via S. Domenico. . . . . *pag.* 447
Beccalenda Teresa, sarta, 88 v. Villafranca . . 326
Becchino Maria, profum., 24 v. Rossini . 429-35
Beccosta Salvatore, imp. post., 37 v. S. Domenico 4444
Becrosio coniugi, macell., 92 v. Mad. Cristina. 649
Becrosio Carlo, 20 v. Massena 4222
Beda Carlo di Pietro (eredi) 45 v. Genova. 77
Beda Fed., 88-19 92 c. Vitt. Em. II 425 848
Beda Gio., sarto, 3 v. Bertola 333
Bedoglia Agost., mag. alim., 4 v. della Rocca . 394
Beduzzi *della Crimea di Torino*, 36 v. Po . . 878
Beduzzi Angelo, 9 v. Cardinal Maurizio . . 998
Beduzzi Aug., scultore, *studio* 12 v. Rossini, *abit.* 24 v. Alfieri 996,4055
Beduzzi Cesare, 46 v. Maria Vittoria. . . . 4122
Beffo Enrico, pitt., 10 v. Botero . . . 4053
Beffo Eug., sacerd., 14 c. Palestro. . . 772,822
Begiuna Giacomo, 2 c. Vigevano. 4240
Begnaldi Noemi, maestra mun., 49 v. Mad. Cristina 982
Begnaldo coniugi 3 v. Pollenzo 403-28
Begnaldo Caterina in Valerio 459 dalla str. di Vercelli 477
Begnaldo Franc., cartol. 6-74 3 v. Ospedale 384-90
Begnaldo L., calzol., 20 v. Belfiore. 450
Begnaldo Lucia, maestra munic., 3 v. Pollenzo 977
Begnaldo Lucia, merc. e drapp., 46 v. Sesia . . 384
Begnaldo Vittore, latteria, 444 v. Mad. Cristina . 580
Begnaldo-Flamano Clara, mag. alim., 30 via Marochetti 395
Begnello Antonietta, levatr., 27 v. Mondovì 709,4086
Begnello Gio., centabile, 20 c. Princ. Eugenio.
Begnello Maria, levatr., 20 c. Princ. Oddone . . 884
Regallo-Savino Maria, levatr., 20 c. Principe Eugenio 4086
Regano sor., sarte, 46 v. S. Secondo 326
Regazzone-Corvetto Dolores Filomena, 29 v. Bogino.
Regazzoni Innoc., ✻, avv., proc. gen., 29 v. Bogino 743-44
Rege (*vedi* De Rege).
Rege Rosina, 33 v. S. Massimo. 4004
Regge Margherita, sarta 40 v. Monginevro . . 326
Reggio Maria Clotilde, levatr., 2 v. Po 4086
Regis Pietro, capp., 40 v. Monginevro 329,824,1148
Reggiani Valerio, parrucch., 69 c. Orbassano. 432
Reggimento V Artiglieria 4-65 Venaria Reale.
Reggio Alessandro, bitolare uff. postale, 4 p. Statuto, *abit.* 4 *bis* c. Francia 874,4094-149
Reggio e Audisio fabbr. scatole 48-81 24 v. Canova 41,386
Regis frat., banchieri 10-78 24 v. Garibaldi 347-49
Regis Sorelle, confez. per signora 46-74 27 v. Maria Vittoria 326
Regis Alb., ing., 4 v. Giusti 4489
Regis Angiolina fu Bartol. 25 v. Revello . 438
Regis Annibale, elettr., caserma pompieri . . . 992
Regis Ant., avv. proc., 5 v. delle Orfane. . 4023-31
Regis Aurelio, avv., 4 v Giusti.
Regis Em., geom., imp. mun., 25 v. Balbo 690,4108
Regis Domen., ✻, ing., 58 c. Vitt. Em. II 844-45 4040-442
Regis Edoardo commerciante. 4 v. Tacchi 424-65
Regis Emilia, dott^a, 4 v. Giusti 963
Regis Francesco, calzol., 2 v. Conte Verde . . 450
Regis Gio., 44 v. Pollenzo 894
Regis [illegible]. 84-89 15 v. Aurelio Saffi.
Regis Gius., 188 c. Moncalieri 878
Regis Gius., chinc.-merc., 55 c. Ponte Mosca . 354
Regis [illegible] 8 v. Almese 44,20,49
Regis Giuseppina in Demo, tratt., 349 str. Abbadia di Stura 551
Regis Lydia, maestra mun., 29 c. Raffaello *p.* 985
Regis Lorenzo, 4 v. Giusti.
Regis Lucia, maestra mun., 29 c. Raffaello. . . 982
Regis Luigia ved. Castoldi (eredi) 37 v. Cibrario 54
Regis Marianna ved. Regis 25 v. Revello . 438
Regis Martino, 13 v. Palazzo di Città 842
Regis Maur., maestro mun., 6 v. Drovetti . . 983
Regis Michele, geometra, 444 c. Vitt. Eman. II. 4044
Regis Vittorio 30-72 ferram. e chinc., 44 via Lagrange, *abit.* 13 v. Pastrengo . . 465-67
Regis-Milano sor. fu Giac. 85 v. Antiochia 46
Regis-Milano Vinc., dott. chim.-farm., 44 v. Lagrange. 4078-84
Regoliosi Em., dott., 4 v. Massena 787-93,4069-72-469
Regondi Enrico, mag. alim., 64 v. Villafranca . 395
Reignier Pietro (eredi) 54 v. Gioberti . . 79
Reimondo Calisto, 24 v. Gioberti.
Reimondo Mario, decor., 60 v. S. Chiara . . . 370
Reina Pietro, magg. a riposo, 15 v. Beaumont.
Reinach Ernesto e C. (Milano) rappr., 40 via Petrarca 372,420,603
Reinaldi de Falicon (*vedi* Renaud).
Reineri Carlo, parrucch., 43 v. Po 432
Reineri C., liquorista, 20 v. Garibaldi . . 559-77
Reineri G., forn. guardie fin., 43 c. Pr. Oddone 538
Reineri Gio., meccanico, 34 v. Princ. d'Acaja 487
Reneri Gius., calzol., 272 v. Nizza 456
Reineri Raimondo, 46 v. Berthollet.
Reineri Vincenzo, riv. giorn., 16 v. Berthollet 379
Reinosso Gio. F., maglierie 46-96 15 v. Consolata e 47-22 8 c. S. Martino . . 342-43
Reinotti coniugi, mag alim., 8 v. Don Bosco 395
Reinotti Giuseppina, 8 v. Don Bosco 994
Reisner di Kollman march. Carlo 42 via Verzuolo 178
Rej coniugi 948 str. Castello di Mirafiori . . 48
Rejna A. (Soc. Anon.), art. sell. 17-62 9 via Basilica 395,402-45
Rejnaud coniugi, macell., ang. v. Balbis e via Carena 649
Rejnaud Andrea, 10 v. Catania. 4134
Rejnaudi Gius., imp. banca, 44 v. Lamarmora 1463
Rejnaudo coniugi, macell., acc. al 34 v. Leyni 649
Remedi march. Emilia di Ang. in Bettolo 4 v. Borgone (Pozzo Strada) 34
Remington (macchina a scrivere) 1-90 20 via Carlo Alberto 481,4054
Remmert Andr. 18-21 8 c. Ponte Mosca 74,429
Remmert Emilio, 88-66 84 corso Vitt. Em. II . 86,93.164-84,857,4200-04-21-24
Remmert Erminia ved., agiata, 5 v. Assarotti.
Remmert Lidia ved. Chiampo 45 v. Oth. Revel 92
Remmert Livia in Grossi 45 v. Card. Maurizio 42
Remmert e C., fabbr. nastri 37-76 44 piazza Solferino 320
Remmert U. e C., fabbr. nastri 41-16 44 corso Reg. Margherita. 320
Remmert-Guabello Erminia, 9 v. Assarotti . . 834
Remo Camillo, tappez. 57-02 48 v. Genova. . 374
Remo Mario, latton. 61-59 5 v Barbaroux . 476
Remolti Taddeo sac., 324 str. Casale. . . . 46
Remondi Roberto, maestro d'organo, 12 c. Principe Oddone 1042-43
Remondini Adolfo, avv. 40-51 4 c. Vinzaglio 880,1023 34-490-214
Remondini Federico (Ditta), macine da molino 17-40 134 v. Mad. Cristina . . 463-67-79
Remondini Ottavio (Ditta in liquidaz.) 22 c. Valentino 432-70
Remondino Giov., tapp., 20 v. S. Anselmo . 374-98
Remondino Maria ved. Fasana 23 v. Moncalieri 402
Remondino Mich. fu Andrea 3 v Cristalliera 60

Remotto G., vinaio, 42 v. Crist. Colombo *pag.* 372
Remus Luigi, merc. sarto, 22 v. Po 334
Remus Stef., merc.-sarto, 5 v. Alfieri . . . 333-35
Remus Vitt., merc.-sarto, 29 v. Vigone . . . 333
Rena Elisabetta, macell., 44 c. Ponte Mosca. . 619
Rena Eusebio, legna e carb., 1 v. Montebello. . 409
Rena Gius., mag alim., 8 v. Capua 595
Rena Vincenzo, tint. e digrass., 4 v. Donizetti . 349
Renacco Egisto, dott. prof., 40 v. Ormea. . . 962
Renacco Margh. fu Gius. 52 v. S. Donato . 448
Renaldi Carlo fu Gius. 44 v. Verolengo . 477
Renaud Giovanni, delegato P. S. (R Questura). 749
Renaud Emilio conte di Falicon contrammiraglio 47-54 2 p. S. Carlo 50,85,446-55-75,667
Renaud Maria contessa di Falicon n. Cussani di S. Giuliano, 2 p. S. Carlo 667
Renaud Paolo Enrico conte di Falicon, 2 piazza S. Carlo. 667
Renaudi Enr. fu Simone 8 *bis* v. S. Donato 42,147
Renaudi-Peretta Madd., 8 *bis* v. S. Donato . 447
Renaudier Gio., disegn. 53-85 40 p. Montebello 1055
Renaudo frat. impr. vetture 53-16 p. Palazzo Città 60-96 20 v. Tiziano 467,538-40-41
Renaudo Lorenzo, stabilim. vetture 17-95 (P. N.) *rimesse* 60-96 20 v. Tiziano 538-39
Renaudo Margh., levatr., 32 v. Duch. Jolanda . 1086
Renaudo-Iaccon Elvira, 9 v. Saluzzo 840
Renaudo-Lupo Rosa, insegn. munic., 28 via Giac. Collegno 829
Renda coniugi 64 v. Exilles 67
Renditore Giacinto fu Gio. 5 v. Bonzo. . . 33
Rendu Paolo, vinaio, 45 c. Vigevano 372
Renoglio Enrico, sarto, 48 v. Mazzini 333
Renone Felice, viagg., 39 v. S. Domenico.
Reolfi Gio., impieg. post., 44 v. Belfiore . . 1448
Reorda-Vaccino Alfonsina, maestra mun., 59 c. Oporto 976
Reordino Franc.-Silvio fu Luigi pittore, 47 v. Ormea 445,1053
Repaci Franc., avv.-proc. 62-70 6 v. Cernaia. *abit.*, 25 v. Valeggio. 1023-31-95
Repettati Alb., , , capo inc., 25 v. Balbo . 735
Repettati Alfr., fabbr. medagl., 45 v. della Rocca 394 393,1404
Repettati Gaetano, geom., 3 c. Duca di Genova 879
Repettati Romolo, disegn., 34 v. Mazzini . . 1055
Repetti Angelo, 95 v. Massena 738
Repetti Ernesto, calzol., 45 v. Belfiore . . . 450
Repetti Luigi, impieg. ferrov., 23 v. Nizza.
Repetto coniugi 65 v. Perosa. 122
Repetto Alessandro, esattore, 29 v. Lagrange.
Repetto Augusto, 34 v. Governolo. 857
Repetto Bart. impresa trasp. 8-96 *dog.* 63-85 *ufficio*, 49 v. Bertola 548-49
Repetto Carlo, neg. vino ed olio, 22 v. San Dalmazzo 565-72,603
Repetto Gius., 29 c. Principe Oddone . . . 886
Repetto Maria ved. Malgara e figli 48 via Berthollet. 28
Repetto Petronilla, maestra mun., 60 v. S. Chiara 984
Reposio A., calzol., 30 c. S. Maurizio 450
Reposio Dom., concess. autom., 30 c. S. Maurizio 543
Repossi Alberto, noleggio *films* 57-86 9 v. Goito 461
Repossi Enr. esatt., 53 v. Revello . 438,1245
Repossi Maria, ricam., 24 v. Mongrando. . . 350
Repossi Pietro, rivend. giorn., rimp. all'41 via Nizza 378-79
Rescale Guido, pizzic., 3 v. Villarfocchiardo 395,731
Rescali Gust., maestro musica, 41 v. S. Giulia 1044
Rescia Andrea, sartoria 46-04 2 v. Accad. Scienze 335
Resegotti Gius., latton., acc. al 49 v. Accademia Albertina 476

Resegotti Lorenzo fu Carlo latt oniere e gasista 23-42 57 c. Ponte Mosca *p.* 61,429,4 474-76-97,4
Resegotti Lor. fu Gius. (Ditta di Bussi, Marchesi Passera', lattonieri gasisti 12-58 20 via Pietro Micca e 23 v. Bertola . .473-74-7
Resegotti Lor. fu Giuseppe, 20-54 10 via Cibrario . 21,54,429-47,741,857,
Resegotti Lor. (Ditta di Celestino Girò), 40 via Venti Settembre 7
Resegotti Luigi, , prof., dott. 40-12 via della Rocca. 440,858-62-64,
Resiale Polissena, insegn. Ist. Duchessa Isabella
Resico Gius. Vitt. conte di Palazzolo 2 via Roma. 1
Ressel Riccardo, maestro pianof., 45 v. della Consolata 404
Ressia Ant. fu Gio. 16 v. Pettinengo. .
Resta Adele, riv. giorn., 3 v. Bava . . . . .
Resta Camilla, maestra mun., 46 v. Cernaia .
Restagno Vincenzo, pianoforti, autopiani harmonium 36-38 90 c. Vittorio Emanuele II e 15-54 33 v. Pietro Giuria *abit.* 21 v. Valeggio 400-04
Restaldi Eug., , med.-chir., 91 v. Nizza . 834
Restano Emilio, impieg., 37 v. Marco Polo .
Restelli Carlo, prof., 20 v. Colli 9
Restivo Salvat., parrucch., rimp. al 22 v. Balbo
Reta Elena, prof., 32 c. Stupinigi 90
Reta Guido, ferram. e mole per arrotare 29 42 c. Stupinigi. 365-73,465-67-8
Reteuna Sebast., parrucch., 2 str. Pianezza .
Reteuna e C., fabbr. insegne, 444 c. Francia .
Reteuni Pietro, , agiato, 4 v. Burdin.
Rettori Rinaldo, vinaio, 80 c. Vitt. Em. II .
Revel (*vedi* Thaon di).
Revel frat. e madre 49 v. Carlo Alberto 43,
Revel Carlo, agiato, 4 c. Duca di Genova.
Revel Franco, , , ing. 49-67 404 corso Siccardi 1126-2
Revel Giulio, utensili mecc., 37 v. Livorno .
Revel V., mode, 47 v. Monte di Pietà 328
Revel-Blanc M., levatr., 26 c. Valentino . . 1086
Revel-Ricca Rina, maestra mun., 26 v. Drovetti
Revella Ant. 345 str. Lanzo 8
Revelli sorelle, pittrici, 10 v. Pio Quinto . 1
Revelli sor. fu Onorato 37 v. Princ. Amedeo 1
Revelli Catterina in Gonay 5 v. Reggio 127-3
Revelli Emma, disegn., 40 v. Pio Quinto . 1
Revelli Gio. autom. pubbl., 18 c. Vinzaglio. .
Revelli Gius., neg. frutta, p. Eman. Filiberto. (merc. III), *abit.* 15 v. Goffr. Mameli . 604-06
Revelli Gius. 47 v Fossata 72,1
Revelli Maria, floraia, 43 v. S. Teresa . . . 576
Revelli Maria, profess., 10 v. Pio Quinto . 586,681 1009
Revelli Mario dott. chim.-industr. 46 v. Po 39 1113
Revelli Michel., avv., 49-81 40 c. Oporto. . 1023
Revelli Michele, neg. frutta, p. Eman. Filiberto (merc. III) 604-06
Revelli Onorina ved. Fantini 8 v. Fiorano. 1
Revelli-Poma Giulia 40 c. Oporto . . . 44
Revellino Gioach., , can., curato di Re 240 7 3
Revello Carlo fu Ant. 76 v. Ormea . . 115
Revello, parrucch., 28 c. Orbassano . . . 52
Reverdini e Vergnano, fabbr. accessori telai 89-79 293 v. Aquila . . . 884
Reverdino Luigi, decoratore, 41 v. 888
Reverdito Mario, avv., 4 v. Ospedale . 773

Revere Moise, tappezziere, 20 *bis* v. Principe Amedeo. . . . . *pag.* 374,1055
Revial Lorenzo, agiato, 44 v. Bagetti.
Reviglio Eug., disegn., 50 v. Venti Settembre . 482 516,842,1035
Reviglio Francesca, neg. frutta e verd., 24 via Massena 606
Reviglio Gio., viaggiat., 44 v. Amedeo Peyron.
Reviglio Gius., 47 v. Carlo Alberto 843
Reviglio Lucia, lingerista, 44 v. Deposito . . 337
Reviglio Paolo, ing. 80-77 67 c. Vitt. Em. II. *abitaz.* 47 v. Carlo Alberto . . . 932,1040
Reviglio della Veneria nob. Angelica n. Pollotti di Rigras 2 v. Giuseppe Pomba 427,668
Reviglio della Veneria nob. Angelica n. Scarampi di Villanova, 42 v. Giannone. . 668
Reviglio della Veneria cont. Anna nata Brizio Falletti di Castellazzo, 48 v. S. Quintino. 668
Reviglio della Veneria nob. Ces. 1 piazza Martinetto 427,668
Reviglio della Veneria nob. Gius. 18 via S. Quintino 427,668
Reviglio della Veneria nob. Leonzio pitt., 44 *bis* v. Finanze 427,668,1053
Reviglio della Veneria nob. Luigia 18 via S. Quintino 427,668
Reviglio della Veneria nob. Silvia n. Nuvoli, 42 v. Giannone 663-68
Reviglio della Veneria nob. Zaverio 42 via Giannone 427,668
Reviglione Mario, pittore, 32 v. Vassalli Eandi 1053
Revigliono Natale, tratt., 477 c. Francia. . . 554
Rey coniugi, mag. alim., 42 c. Vigevano . 595
Rey fratelli, mag. alim., 464 str. ant. di Collegno 593
Rey frat. fu Andrea 464 v. Collegno . . . 56
Rey frat. fu Giac. stoffe per mobili 8-26 24 v. S. Dalmazzo 50,51,95,448-44-47-54-72,324
Rey Angelo, fornit. milit. 88-81 454 corso Reg. Margherita 342-65
Rey Carlo, prod. alim. 49-29 acc. al 45 via Venti Settembre 595
Rey Carolina, mag. alim., 9 v. Beinasco . . . 595
Rey Caterina in Lasagna 454 str. antica Collegno 56
Rey Eug., , dott., 3 p. Maria Teresa . 95,456
Rey Eugenia in Clarotti 1 v. Juvara . . . 85
Rey Filippo, neg. olii, aug. vie S. Teresa e Venti Settembre 603-09,833
Rey Franc., perito, 2 v. S. Agostino 1047-49
Rey G., parrucch., 84 c. Palermo 432
Rey Gio. Batt., mag. alim., 42 c. Brescia . . . 595
Rey Gio., , fu Ant. consigl. comunale studio d'ing. 7-97 27 v. Genova, 86-40 4 c. Peschiera . . 77,82,423-30-55 447,505,679-80,710-44,845,1048-185-230-33-34
Rey Gius. e Mino Carol. coniugi 49 v. Cuneo 64
Rey Guido, , , 6-97 35 v. Cavour, 8-26 24 v. S. Dalmazzo e 5-34 *villa* 673 str. Val San Martino superiore . 50,51 95,448-44-47-54-72,832,946,1182
Rey Marcell. tratt., 461 str. ant. Collegno 56,550
Rey Paolina, insegn., 44 v. Ospedale 995
Rey Pietro, scult. in legno, 43 v. Barbaroux . . 394
Rey Romana, mag. alim., 5 v. S. Quintino. . 595
Rey Sofia in Anderheggen 93-95 (int. 8 e 10) c. Moncalieri 402
Rey Ugo, , , 6-97 39 v. Cavour e 5-34 *villa* 673 str. Val S. Martino superiore. . 50,51,95,448-44-47-54-72,832,1137
Reycend Ang., , , ing., prof., 40 c. Valentino . 743 830,924-49-51-74-88-98,1004-40-164
Reycend A. Modesto (ved. di), neg. oleog., 47 v. Orfane. . . . . *pag.* 383
Reycend Enrico, prof. pitt. 30 v. Villa della Regina 479,1053
Reycend Gio. Ant., Lidia, Giuseppe e Augusto 45 v. Lamporo 86
Reycend-Celletti Virginia, agiata, 8 v. Schina.
Reycend-Mosca Angela, 40 c. Valentino . . 1002
Reymond Margherita in Buffa di Perrero 447 str. Superga. 464
Reyna Gugl., teol., 5 v. Quattro Marzo . 768,809
Reyna S. M., rappres., 63 v. Colli 546
Reyna-Scolari Medardo, imp. munic., 63 v. Colli 379 904,1126
Reynach Giulia in Sacerdote 488 strada dei Forni e dei Goffi 71
Reynaldi E., acque gaz. (fabbr.), 8 v. Belvedere. 560 1243
Reynaldi Luigi, neg. velocip., 98 c. Regina Margherita 491
Reynaldi Marianna, merc., 32 v. Maria Vittoria . 354
Reynaud Alessandra, sarta, 5 v. Burdin. . . . 326
Reynaud Cam., , e consorte direttd'artigl. (Piacenza) 400
Reynaud Edoardo, impieg., 22 v. S. Quintino 1462
Reynaud Giacomo, dott. prof., 45 v. Consolata 834,960
Reynaud Libia ved., agiata, 44 v. Venti Sett.
Reynaud Teresa in Ballario 24 v. Garibaldi 75
Reynaudi frat. e sor. 452 v. Collegno . . 56
Reynaudi Carlo, avv., editore. 3 v. Verrua. . 377
Reynaudi Gio., med. assist. 49-61 45 v. della Zecca 777,1069
Reynaudi Luigia ved. Tappi 48 v. Cernaia 51,460
Reyneri (*vedi* Fossati).
Reyneri coniugi, tintori, 6 v. Corte d'App. e 4 via Berthollet, *laborat.* 5 v. Duch. Jolanda. . 349
Reyneri Franc., med.-chir. 54-17 77 c. Regina Margherita 905,1069
Reyneri Luigi fu Carlo, , avv. proc., cons. com. 26-84 3 v. Misericordia . 679-80-82-83,742 892,1023-31-212-41
Reyneri Margherita, agiata, 3 v. Misericordia.
Reyneri Silverio, imp. post., 32 v. Madama Cristina 1448
Rezza Ant., impieg., 2 v. Sagliano 757
Rezza Gaetano, ristorante, 54 c. Vitt. Em. II 349,1236
Rezza Guido, imp. post., 40 c. Ferruccio. . . 1448
Rezza Barucci Giuseppina, maestra municip., 29 v. Mad. Cristina 986
Rezza-Molinatti Angela, maestra mun., 2 via Sagliano 983
Rezzonico Carlo, , geom., impresario 13-45 49 v. Amedeo Avogadro . . 44,67,79 406-84,819,994,1044
Rezzonico Edoardo, rappr., 44 v. Arsenale . 349,508
Rezzonico Ferd., impr. pubbl., 44 v. Arsenale 380,547
Rezzonico Maria 49 v. Amedeo Avogadro 44,67
Rho Domenico e consorte 9 v Villafranca 479
Rho F. Ant., prof., dir. scol., 38 v. Artisti. 826-72,978
Rho G., rivend. pane, 22 v. Valperga Caluso 643
Rhò Giacomo, sarto, 58 c. Vercelli 333
Rho Michele, tipogr., 44 *bis* v. Princ. Tommaso.
Rho Pier Filippo, perito filatelico, 46 *bis* via Pastrengo 394,1102
Rho-Crivelli Emma, maestra mun., 38 v. Artisti . 978
Rialan Felicita 26 c. Re Umberto. . 65,455
Riasetto, calzolaio, 430 str. Casale 430
Riassetto Ant., panett., 3 v. Cappel Verde . . . 644
Riaudi sor., affittacamere, 1 p. S. Carlo 507
Riaudi A. e C., stemmi gentilizi, 1 p. S. Carlo. . 391
Riaudo Caterina, neg. frutta e verd., 44 c Ferruccio 606

Riaudo S., neg. vini, 29*bis* v. Tiziano . *pag.* 565
Ribaldi Maddalena, pettin., 3 c. Emilia 435
Ribani 4 v. Tiepolo 467
Ribba Alessio, panett., 8 v. Don Bosco 644
Ribba Edoardo fu Gio. Batt. 24 v. Saluzzo . 444
Ribella, magg. a riposo, 6 c. Grugliasco.
Riberi Ant., avv., 46 v. Cibrario. . .
Riberi Gio. Batt., avv.-proc. 41-27 2 via Mercanti 4023-34
Ribero coniugi, merc.-chincagl., 475 c. Francia. 334
Ribero Battista 440 str. Bertolla. 30
Ribero Carlo e Gius. fu Giac. 630 strada della Verna 477
Ribero Catterina, prod. vini, 4 c. Emilia 563-65-72
Ribero Eleonora fu Gio. 8 v. Varazze . 35,473
Ribero Giacomo, neg. ferram., 54 v. Nizza . . 468
Ribero Giac. fu Pietro 206 str. Bertolla 30
Ribero Gio., 6 v. Monginevro. 4249
Ribero Pietro (Ditta), cord. e fele 30-52 25 v. S. Tommaso. 535
Ribero Vinc. fu G. B. 404 str. Bertolla 30,94,477
Ribero Vinc., autom. pubbl. 31-51 2 vicolo del Teatro 543
Ribet Enrico, 81-06 46 c. Siccardi 4464-202
Ribet Isidoro, incis. legno, 34 v. Princ. d'Acaja. 393
Ribetti Adolfo, rappr. 2-08 5 c. Vinzaglio.
Riboldi Giuseppina, mag. alim., 46 v. Vanchiglia 595
Riboli Pietro, panett., 44 v. Garibaldi. . . . 644
Riboni Ant., calderaio, 49 v Zecca 499
Ribotti Edoardo, impieg. ferr., 24 v. Ormea.
Ribotti Felice, sotto-capo uff. ferr., 70 v. Cesana 4451
Ribotti Vinc., avv. proc., 5 v. Cavour. . 4023-34-224
Ribotto Clotilde, tratt., 44 v. Rivalta 551
Ricaldone Elvira in Fontana 3 v. Rosolino Pilo 443
Ricaldone Gerol., prof. (*Istituto*) 3-23 32 v. Mad. Cristina. 92,449,989
Ricaldone Gius., prof., 32 v. Mad. Cristina . . 989
Ricaldone Paolo, calzol., 4 c. Antonelli . . .450
Ricaldone Paolo, prof., 32 v. Mad. Cristina . 950-89
Ricaldone Pietro, dir. opere Sales., 32 v. Cottolengo 840
Ricardi Franc., ombrellaio, 4 v. Berthollet . . .357
Ricardi Gennaro, fabbro-ferraio, 4 v. Calvo . 499
Ricardi Gio., ombrell., 20 v. S. Secondo. . 357,443
Ricardi Stefano, ombrell., 19 v. Mazzini e 9 p. Statuto 357,444
Ricardi di Netro nob. Alessandro ✻, 44 v. Maria Vittoria 63,626-68
Ricardi di Netro nob. Emilia nata S. Martino di Castellamonte, 44 v Maria Vittoria . 668
Ricardi di Netro conte Feder. 10 v. delle Scuole 439,668
Ricardi di Netro nob. Fed., 44 v. Maria Vitt. 668
Ricardi di Netro nob. Flaminia fu conte Ern. 6 e 8 v. Alfieri 13,63,475,668
Ricardi di Netro cont. Gabriella, n Massimino Ceva di S. Michele, 10 v. delle Scuole . 668
Ricardi di Netro nob. Gustavo, 44 v. Maria Vittoria 668
Ricardi di Netro nob. Maria, 44 v Maria Vitt. 668
Ricardi di Netro nob. Tommaso, 44 v. Maria Vittoria 668
Ricardi di Netro nob. Vitt., 44 v. Maria Vitt. 668
Ricca Agostina ved. Aliberti, 38 v. Montebello.
Ricca Angelo e Carlo frat. 44 v. Brusnengo . 37
Ricca Bartolomeo, impiegato, 4 v. Sforzesca.
Ricca Carlo, impieg. post., 40 v. Gropello . .444
Ricca Carlo, perito 56-42 9 v. Giulio. . . 4048
Ricca Cater. in Rostan 425 v. Nizza . . . 444
Ricca Domenico, calzolaio, 43 v. Assietta . . .450
Ricca Emma, ricam., 1 v. Matteo Pescatore. .350
Ricca Giova, chinc.-merc., 43 v. S. Donato *p.* 326-
Ricca Giov.a in Destefanis 42 v. Brusnengo
Ricca Giov., professore, 30 v. Mercanti. 958,40
Ricca Gius., avv., 534 str. Val Patonera 4
Ricca Gius., capit. a rip., 33 v. Lamarmora.
Ricca Gius. mercerie 50-07 48 via Milano 136-64.3
Ricca Maddal., panett., 6 v Corte d'Appello. .
Ricca Maria, vinaia, 45 v. Mazzini . . . . .
Ricca Maria Cristina, agiata, 24 c. Vinzaglio.
Ricca Onorina ved. Deagostini, paste alim., 2 v. Basilica. 6
Ricca Teodoro, disegn. imp. ferr., 40 c. Valentino 4055-4
Ricca-Barberis Carlo, medico, 7 v. Castelnuovo. 7
Ricca-Barberis Enrico medico 25-20 36 c. Vitt. Eman. II . 58,184,777,800-04,4
Ricca-Barberis Gius. dott. (Rivoli) . . .58,
Ricca-Barberis Mario avv.-proc., 36 c. Vitt. Eman. II 58,484,402,
Ricca-Barberis-Sorisio Corinna, maestra mun., 1 c. Valentino . . . . . .
Ricca, Accomazzo e Roggia, lisciva 85-79 24 v. Musinè (casa Cerrone). . . .427
Ricca d'Angrogna Mario, inserviente, 32 via della Rocca . . . . . .
Ricca di Castelvecchio nob. Carola, 30 via Legnano 6
Ricca di Castelvecchio nob. Guido, 30 v. Legnano
Ricca di Castelvecchio conte Luigi, gentiluomo di Corte 85-59 30 v. Legnano 625
Ricca di Castelvecchio nob. Maria Clotilde 7-40 77 c. Siccardi. . . . . .
Ricca di Castelvecchio nobile Teresa 7-40 77 c. Siccardi . . . . . .
Riccabone Franco, 37 v. della Rocca. . .
Riccabone Maria, 37 v. della Rocca 1003
Riccadonna Stefano, ing., isp. capo ferr., 54 v. Saluzzo. . . . . .
Riccardi nob. Adele ved. n. Candiani d'Olivola, 37 c. Re Umberto 6
Riccardi Alfonso, ombrell., 4 v. Saluzzo . . .
Riccardi Angelo carradore, 434 str. da Bertolla all'Abbadia di Stura 44,46,
Riccardi nob. Art., ✻, ten. di vasc., pal. Genevese. 626
Riccardi nob. Carmen, n. Solaro del Borgo, palazzo Genevese . . . . . .
Riccardi Cesare, meccanico, 32 v. Nizza . .487,
Riccardi E. ved. Buffo, cartol., 20 v. Maria Vittoria . . . . . .
Riccardi Elisa, modista, 10 v. Garibaldi . . .
Riccardi Franc., 47 v. Ormea. . . . . .
Riccardi Francesco, maestro piano-forte, 40 via Barbaroux 4042-43-4
Riccardi G., sarto, 2 v. Garibaldi . . . . .
Riccardi Gio., fabbr. vermouth 33-74 34 via Garibaldi. . . . . .
Riccardi Gius., impieg., 30*bis* v. S. Quintino.
Riccardi Gius., rappr. mat. elettr. 29-70 29 c. Oporto. 458-59-60,4
Riccardi Luigi, verific. pesi, 35 v. Pr. Tommaso.
Riccardi Riccardo, cassiere, 21 v. Andrea Doria.
Riccardi Roberto, curato chiesa Maria Ausiliatrice, 32 v Cottolengo. 208,768-69-70
Riccardi Vitt., 4 v. Berthollet. . . . . .
Riccardi di Lantosca contessa Virginia nata Basco 44-44 39 v. Carlo Alberto . . 43,32,403,668,782,844-35
Riccardino fratelli 42 v. delle Trincee .
Riccardino frat. e sor. fu Franc. 6 v. Trincee
Riccardino, vinaio, 255 str. di Lanzo . . .
Riccardino Antonietta, mag. alim., 47 v. Bellier

Riccardino Michele, avv.-proc., 54 v. Madama Cristina . . . . . *pag.* 1034
Riccardo Matteo, mediat. frutta, p. Eman. Filiberto (merc. III). 606
Ricchetta Ernesta, insegn., 19 v. Nizza. . . .967
Ricchiardi frat., fabbri ferrai e falegn., 946 str. Castello Miratiori 407-99
Ricchiardi sor., confett., 45 v. Pal. di Città . .375
Ricchiardi sor. fu Luigi 6 v. Quartieri . . 120
Ricchiardi Carlo carradore, 97 c. Vercelli 176,402
Ricchiardi Carlo, carradore, 359 v. Nizza. . .402
Ricchiardi Carlo, ing., 42 v. Cibrario . 4040
Ricchiardi Claudio, carrozz. autom., 9 via Bonsignore 402-93
Ricchiardi Costantino fabbrica carr., 234 *B* st. Vercelli. 477
Ricchiardi Costanzo, fabbro, 234 *B* str. Vercelli . 499
Ricchiardi Dom. 498 str. dei Forni e dei Goffi 74
Ricchiardi Fr., , avv.-proc. 1-97 9 v. Corte d'Appello 992-4023-34-146-97-98
Ricchiardi Giacomo, 25 v. Sacchi 4222
Ricchiardi Gio., tappezz., 6 v. S. Dalmazzo . .374
Ricchiardi Gius. rag. 19-59 26 v. Amedeo Avogadro, *abit.* 24 v. Duchessa Jolanda 444,4044-45-137-204-07-09
Ricchiardi Lor. carradore, 946 str. Stupinigi 464,402
Ricchiardi Margh. fu Vinc. 42 v. Lombardore 90
Ricchiardi Maria, merc. magl., 84 c. Vercelli . 343
Ricchiardi Vinc., carradore, 444 v. Millefonti 402
Ricchiardi Vitt. (eredi) carr., 359 via Nizza 442,402
Ricchiardi Vitt., 946 str. Castello di Mirafiori . 894
Ricchiardino Raimondo, rivend. giorn., 2 piazza Vitt. Eman I 379
Ricchino Gio. Batt., , ing., 26 v. S. Secondo 1456
Ricchione e Ravarino, mag. alim., 24 v. Ciamarella 395
Ricci coniugi, tratt., 54 c. Moncalieri 551
Ricci Alessandro, ing., 80 c. Giovanni Lanza.
Ricci Angelo, orlatura scarpe, 34 v. Lagrange. . 452
Ricci Basilio, parrucch., 7 v. S. Dalmazzo . 432-34
Ricci Carlo, rag., 86 c. Reg. Margherita . . . 1468
Ricci Carlo Luigi, dott., ing., 30 v. Montevecchio 949 950,1040-42
Ricci Domen., 72*bis* c. Reg. Margherita 869
Ricci Enrico, sellaio, 30 v. Cernaia. 445
Ricci Ernesto, sarto, 76 v. Venti Settembre . 333-35
Ricci Fedele (eredi) 822 str. Stupinigi . 464
Ricci Fr.e C., carboni fossili 5-41 2 v. Cernaia . 440
Ricci Giacomo, magg. artigl., 30 v. Montevecchio.
Ricci Gian Fr., , avv., 9 p. Carlo Eman. II. 4023
Ricci G. B., avv., 9 p. Carlo Em. II. 4204
Ricci Gio., pelli goffr. per zoccoli, 8 v. Ascoli . 444
Ricci Gius., agiato, 25 v. Duch. Jolanda.
Ricci Gius., commesso giud., 459 c. Peschiera . 749
Ricci Lia vedova Bellardi 60-40 7 v. Davide Bertolotti 404-44-58
Ricci Maria, neg. mobili, 35 v. Gioberti . 398,455
Ricci Maria, vinaia, 6 v. Parma. 572
Ricci Mario, ing., 45 v. S. Quintino 4040
Ricci Pietro e cons. 48 v. Novalesa . . . 443
Ricci Pietro, cartol. illustr., 3 e 45 v. Nizza . . 390
Ricci Pietro, neg. tacchi gomma, rimp. al 47 via Nizza e rimp. al 46 v. Cernaia 454
Ricci Saniero, imp. telegr., 22 v. Digione . . 4446
Ricci conte Rolando, 31 v. Mazzini.
Ricci Tomm., , ing., 8 v. Berthollet. . 726,1040
Ricci & C. (Società) distill. catr., *fabbr.* 45-49 v. Mottalciata 409,368
Ricci-Garesole Maria 36-41 7 v. Giannone 408
Ricci d'Andonno cont. Gabriella in Asinari di S. Marzano, 61 c. Duca di Genova . 668
Ricci d'Andonno nob. Maria in Peyrani di Peglione, 28 c. Vinzaglio. . . . *pag.* 668
Ricci des Ferres baronessa Azelia n. Fassati-Roero di S. Severino, 12 v. Bogino. 668,864
Ricci des Ferres bar. Carlo avv., cons. prov., 42 v. Bogino 47,48,57,426,668,722-23-84 797,804,906,1005
Ricci des Ferres nob. Carlo, 46 via Giuseppe Pomba 668,904
Ricci des Ferres nob. Gabriella, 46 v. Giuseppe Pomba 668,864,900
Ricci des Ferres bar. Maria Clotilde n. Della Rovere di Montabone 52-60 46 v. Giuseppe Pomba 668,805
Ricci des Ferres nob. Maria n. Mella Arborio, 46 v. Gius. Pomba 668
Ricci des Ferres nob. Maria ed Eugenia, 46 via Gius. Pomba 668
Ricci des Ferres nob. Rob. avv., 46 v. Giuseppe Pomba 57,668
Ricci di Cereseto march. Franc. (eredi) 435-439 c. R. Parco. 437
Ricciardi Elisab., mediat. frutta, p. Em. Filib. (merc. III). 606
Ricciardi Ettore 1att., 70 v. Mad. Cristina 92,476
Ricciardi Mario, imp., 46 v. Cernaia. . . . 4464
Ricciardi Michele, neg. frutta 25-79 35 via Borgo Dora. 606
Riccio Alceste, 44 p. Vittorio Emanuele I . .804
Riccio Angelica, parrucch., acc. 9 v. Mercanti 432-35
Riccio Carlo, orefice, 1 v. Po.
Riccio Eugenia fu Oreste 445 v. Saluzzo . 446
Riccio Eugenio, parrucch., 49 v. Bern. Galliari . 432
Riccio Felicina, vice dir. lab. istit. Figlie Milit. 4002
Riccio Gius., parrucch. 82-58 ang. v. Rossini e v. Zecca. 432
Riccio Marc., prof., pitt., 6 v. Luigi Ornato . 4053
Riccio Metilde, lingerista, 28 v. Po 337
Riccio Oreste ing., fu Camillo 65-05 7 v. Bezzecca 34,460
Riccio Zeffirino, uffic. giud., 44 p. Vitt. Em. I 743
Ricciolio nob. Alessandra in De Laugier, 1 via Conte Verde 669
Ricciolio conte Cesare, dott. 31-28 35 via della Rocca 668
Ricciolio conte Gian Felice (Roma) . . 84,668
Ricciolio contessa Luisa ved. n. Vicino, 35 via della Rocca. 668
Ricciolio-Arrigotti contessa Maria Francesca, 35 v. della Rocca 668,782,822
Riccò Mauro tappezz. 20 51 angolo v. Barbaroux e vic. S. Maria. . 455,374-98
Riccomagno frat., neg. vini, 6 c. Brescia e 5 v. Maddalene 565
Riccomagno Carlo Andr., imp., 4 v. Croce d'Oro 726
Riccomagno Franc. e figli, vinai, 70 v. Gioberti 572
Riccomagno Gius., neg. vini, 6 c. Brescia, 5 v. Maddalene e Docks Torino-Dora, pad. *C* 565 1238-40
Riccomagno Vitt., 5 v. Maddalene. . . . 848,4184
Riccono Gius., dott. farm., 5 v. Giusti . . . 1078
Riccotti Cesare, , colonn. in ritiro, 2 p. Lagrange.
Richard Eleonora, chinc. e merc., 44 v. Lagrange. 343-44
Richard Maria nei Baldi, imp. lotto, 20 via Massena 732
Richard e Fantone, lanificio 81-83 255 strada di Pianezza 340-44
Richard, Ginori, *Società Ceramica* 13-60 ang. v. Venti Sett. e v. Garibaldi . 374,444
Richeda C., pellett., 12 v. Giulio 444

Richeda Gio., latteria, 4 v. Chiesa della Salute *p.* 580
Richelmi (*vedi* Gromo).
Richelmo Luigi, falegn., 7 v. Bern. Galliari . .407
Richelmy S. E. cardinale Agostino arcivescovo, 42 v. Arcivescovado 47,27,50 767-74-74,806-42-42
Richelmy Arm., rappr. 24-19 34 c. Principe Oddone 869,4137
Richelmy Carlo, 20 v. Ospedale. 930
Richelmy Clelia, maestra mun., 2 v. Goito. . 969-70
Richelmy Piero, ✲ avv., 20 v. Ospedale 434 742,804,4023
Richelmy Prospero, avv.-proc., 4 v. Porta Palat. 4034
Richelmy-Pesce Giuseppina, 20 v. Ospedale 844,976
Richelmy e Ravaschietto, rappres. 24-19 34 c. Principe Oddone 346-77
Richeri Giac., prof., 2 v. Meucci 897,990-93-94,4040
Richeri Rosa, maestra mun., 2 v. Meucci . .979
Richeri Virginia, insegn. munic., 5 v. Quattro Marzo 985
Richeri-Provana M., prof^a, 2 v. Meucci . . .994
Richermi frat., falegn., 48 v. Massena 407
Richermo Gio., falegname, 3 c. Reg. Margherita 407
Richetta coniugi, neg. gran., 44 v. Murialdo. .607
Richetta frat. C. e G. di Richetta Clemente, rappr. ghisa 16-57 24 v. Montebello e 42 c. S. Maurizio . . 445-48-66-74-73-74,542
Richetta frat. e sor. fu Dom. 49 v. Artisti . 48 24,38
Richetta Achille, vice-cancell., 5 v. Ariosto. .746
Richetta Aless., industr. 13-42 23 piazza Vitt. Em. I. . . . 754,816-47-28-54,4126-37
Richetta Alfr., ✲, ten.-col., 24 v. S. Dalmazzo 882
Richetta Ang., panett., 44 v. Bern. Galliari . .644
Richetta Aug., rag., imp. mun., 47 v. Goito . .685
Richetta Clemente, 24 v. Montebello 4242
Richetta Ernesta, maestra mun., 49 v. Nizza . 986
Richetta Gius., orolog., 49 v. Nizza 362
Richetta Lydia, maestra mun., 47 v. Goito . .975
Richetta S. e figli, liquori, 44 v. Gius. Pomba . 557
Richetta Vincenza, confett., acc. 40 v. Barbaroux 575
Richetta-Debenedetti Agnese, maestra munic., 44 v. Canova.
Richetta di Valgoria conte Guido 40 via Lamarmora 86,669
Richetta Alessandro e C., fabbr. letti ferro e ottone 13-42 23 p. Vitt. Em. I, *officine* 40-71 49-24 v. Barolo . 344-71-98-99,400-55
Richetta Vinelli di Valgoria contessa Maria, 23 c. Oporto.
Richetti Alberto, avv.-proc., 1 via della Consolata 1023-31
Richetti Edoardo, cambista 7-75 4 v. Maria Vitt. 348
Richetti Emilia, agnelli e mont., 32 v. Mad. Crist. 620
Richetti Filib. avv., 3 v. Genova. 115,1023-189
Richetti Luigi fu Lor. 44 v. Princ. Amedeo. 134
Richetti Paolina, agiata, 49 c. Vitt. Eman. II
Richetto Gio., avv.-proc., 46 v. Bellezia . 1023-31
Richetto Gius. fu Gius. capo-mastro, 183 str. Bertolla 44,417,4136
Richetto Sebast., panett., 46 v. Cristof. Colombo 644
Richetto Vittoria, panett., 657 str. Grugliasco-Moncalieri 644
Richiardi frat. e sor. fu Cost. 24 v. Cantalupo 44
Richiardi Anna ved. Filippa e figli 670 e 671 str. Grugliasco Moncalieri. . . 83,84
Richiardi Anna, mediat. frutta, p. Em. Filib. (merc. III) 606
Richiardi Angiolina in Moris 138 strada S. Margherita 154
Richiardi Batt., fabbr. lucignoli 85-80 65 v. Don Bosco, *abit.* 64-19 33 v. Cibrario. 20,34,64,427,342,1125
Richiardi Felice, neg. ferram., 86 v. Nizza *p.* 465-68
Richiardi Francesco 45 v. Cavaglià . . . 48
Richiardi G., neg. mobili, 6 v. S. Dalmazzo . .398
Richiardi Lucia ved. Cristino, 45 v. Brunetta . 999
Richiardi Margh. fu Vinc. 28 v. Malone . 94
Richiardi Michele, dott., 45 via Brunetta 37,825-48-5
Richiardi, Vorwerk e Sohn 88-42 fabbr. nastri e galloni, 46 v. Fossano . .71,320-4
Richiardone Vitt., ing., 47-49 p. Vitt. Eman. I. 40
Richieri Aless., capit. med., 44 v. Gropello.
Richieri Gius., farm., 23 v. Carlo Alberto . 407
Richieri Onorato, orolog., 44 v. Andrea Doria 360-6
Richiero Gius., parrucch., 44 v. Venti Sett. e 6 v. Carrozzai. 453-3
Richiero Massimo, capo-elettr., azienda mun. 16-54 26 v. Principessa Clotilde. 700,99
Rickler E. e figli, tele metall., 8 c. Palestro 370,47
Rickler Umberto, macell., 40 v. Deposito e 464 c. Reg. Margherita 649,89
Ricolfi G., tessuti 89-91 v. Donati ang. via Montecuccoli 339,54
Ricolfi Mario, rappres., 62 c. Vitt. Em II . . .54
Riconda Angelo, corriere, 30 v. Mercanti, 5 v. Mazzini, 20-22 v. Monte di Pieta e 37 v. Venti Settembre . . . . . .
Riconda Delfina, fabbr. busti, 46 v. Cernaia .33
Riconda Gius., viaggiatore, 32 v. Saluzzo.
Ricossa 45 v. Robassomero 45
Ricossa Ferdin., dott.-proc., 42 v. Consolata . 403
Ricossa Licinio, geom. 49-52 4 piazza Madama Cristina 44,465
Ricossa Pietro, vinaio, 50 v. Mazzini 362
Ricotti G. e C., tapp. 37-62 33 c. Castelfidardo . 37 397,48
Ricotti Mauro, prof., 42 v. Rosine . 443,85
Ricotti-Casale ved. Giuseppina, 45 v. delle Rosine.
Ricovero Mendicità direz. e stabilim. 5-58 56 c. Casale 45,403,8
Ricovero municipale temporaneo 12-31 798 c. Stupinigi 69
Ricovero provinciale per incurabili e tranquilli dimesse dal Manicomio 62-75. Uff. post. Torino-Savonera 7
Ricreatorio Ernesto Seghesio, str. dei Forni e dei Golfi (Reaglie).
Ricreatorio femminile e Unione giovani operaie (Giovanna d'Arco), 5 v. Netro 824
Ricreatorio del Giovedì, 45 v. Pio Quinto . . 80
Rifugio e Rifugino, 26 v. Coltolengo. 80
Ridente Franc., dott., agg.-canc., 4 v. G. Pomba 7
Ridoni frat. 7 v. Bonsignore. 49
Ridoni Paola in Rey 39 v. Cavour . . 49
Riella Pietro, 108 c. Orbassano 827
Riella Pietro e Venero Maria coniugi 108 c. Orbassano 44
Riformatorio (R.) Ferrante Aporti 7-35 641 viale Stupinigi 720
Riga Gaspare, impieg., 8 v. Bernard. Galliari.
Rigaldo frat. e sor. 43 c. Emilia. 66
Rigaldo G. B. e C., ferram. 29-43 43 c. Emilia 46
Rigaldo Gius. 43 c. Emilia 66
Rigamonti Carlo capit., 498 c. Reg. Margh. 45
Rigamonti Clotilde, modista, acc. al 2 v. Andrea Doria 28
Rigano Stellario, imp. post., 28 v. Maria Vittoria 1
Riganti Alfredo capo-mastro, 432 c. Baconigi 42
Rigat frat., fabbr. motocicl., 2 v. Petrarca . 48
Rigat frat. fu Pietro 68 str. Cavorette Moncalieri 79
Rigat Alessandro, negoz., 27 v. Duchessa Jolanda. 71

Rigat Ant. fu Gius. 7 v. Don Bosco *pag.* 64
Rigat Carlo fu Chiaffr. (eredi) 45-71 59 v. Garibaldi . 49,25,58,75,87,95,404-52-77
Rigat Carlo e Teodolinda 4 p. Statuto. 44,463
Rigat Casim., rappr. vini e liquori, 3 v. Mazzini 343-47
Rigat Caterina e Paola 662 str. Fossata . 72
Rigat Daniele di Gius. 37 str. com. Cavoretto 49
Rigat Daniele, mag. alim., 54 v. S. Massimo. . 595
Rigat Franc. e Luigia coniugi 34 v. Fontanesi 74
Rigat Gio., neg. formaggi, 34 v. Carlo Alberto . 604
Rigat Giuseppe, neg., 4 c. Palestro 4188
Rigat Lorenzo, commest., 76 v. Ormea . . . 595
Rigat Lor. fu Franc. (eredi) 59 v. Garibaldi . 58
Rigat Lor. fu Lorenzo maestro d'equit., 46 v. Amedeo Avogadro . . . 79,955,4014
Rigat Luigi, rappr. 63-67 49 v. Saluzzo. . 604
Rigat Maddalena e figli 377 v. Verolengo 477
Rigat Maria e C., mag. alim., 185 v. Nizza . . 595
Rigat Pietro e figli, neg. form. 1-20 Magazz. Gener. Piem., 3° compart., c. Dante . . 604
Rigaffieri Emma in Raviola, tabacc., 6 piazza Palazzo di Città 729
Rigazio Domenico, 40 v. Catania 904
Rigazzi Emilio Cesare, medico, 34 c. Vinzaglio . 758
Rigazzo e Cornaglia, penn. e spazz., 4 via Ospedale 368
Rigenerazione lampadine elettriche, 78 v. Ormea 459
Righeda frat., materassai, 3 v. Manzoni . . . 455
Righetti Aless. Ang., avv., sotto-capo uff. mun., 40 v. Vassalli Eandi 686,936,4044
Righetti Enrichetta ved. Reale 4 v. Beaumont 35
Righetti Rosetta, ricamat., 46 v. Crist. Colombo 350
Righetti e Manassero, macell., 54 v. S. Quintino 649
Righettini Virgilio, impieg., 48 via Duch. Jolanda.
Righetto sor. di Tancr. 82 c. Vitt. Eman. II 434 447
Righetto Tancredi, dott., primo segr. Int. Finanza, 82 c. Vitt. Eman. II. 725
Righetto Teonesto, commiss. P. S., 3 via Sacchi 720
Righini sor. di Carlo 27*bis* v. Parma 418-20
Righini Avventino fu Gaudenzio, Palazzina ex Piazza d'Armi 48,29,464,4106
Righini Carlo, 26 v. Princ. Amedeo . 418-20 434-48-63-72,794,832-42
Righini Desiderio, 426 str. Francia. . 73
Righini Desid., e figli (Ditta di Righini Luigi) 22-25 2 v. Roma *calzatur.* 2 v. della Cacce, *fabbr.* 84-14 426 str. Francia 356-57 359,443-44-47
Righini Gio. fu Gaud. architetto. 35 c. Castelfidardo 29,461,4108
Righini Luigi, perito, 2 v. Roma 36,837 4050-236
Righini Pietro, calzol., 29 v. Pinelli 450
Righini Sec., 44 c. Sommeiller.
Righini Sergio 81-51 43 v. S. Quintino.
Righini Vincenzo, neg. pelli 57-76 45 v. Bellezia, *abit.* 58-66 7 v. Vagnone e 24 v. Le Chiuse 88,469,442
Righini Vittorio, ing. 59-54 *studio* 44 v. Ormea . 41,445,420-56-57-78-84-84-89-99 500-05-61,4040-4 6
Righini di S. Albino nob. Carlo, avv., prof., 10 p. Statuto, *villa* 175 strada di Cuorgnè 61,669,740-41,925-38-44,4023-244-48
Righini di S. Albino nobile Clementina 10 p. Statuto, *villa* 475 str. Cuorgnè . . 64
Rigillo Michele, prof., 2 v. Cavallerizza. . . 964
Rignon Adolfo fornit. elettr. e industr., *agente dep.* 12 28 v. Avigliana, *abit.* 34-53 Francia 20,77,386,427-59-60
Rignon Oscar (Ditta) 12 *uffic.* e *Officine*, 26,28 e 30 v. Avigliana. . *pag.* 456-57-69-79-80-83
Rignon nob. Anna Giulia n. Gani, str. di Orbassano (Villa Amoretti) 669
Rignon cont. Cristina in Pilo Boyl di Putifigari 7 via Palazzo di Città. . . 448-75,669
Rignon conte Edoardo colonn. artigl. 2-78 47 c. Peschiera . . 79,93,97,423-27 1464-8-52-74,669
Rignon contessa Irene ved. n. Martini di Cigala, str. Orbassano (villa Amoretti) 669 835-97,4002
Rignon cont. Maria n. Nicolis di Robilant, dama di Palazzo, 47 c. Peschiera . . . 625-69,943
Rignon contessa Maria Cristina in Gazelli di Rossana 26-34 30 v. Valeggio. . 84 427-44-60,669
Rignon nob. Vitt., 19-27 43 via Carlo Alberto e 21-12 *villa* Amoretti 52-07 *ammin.* 35 p. Montebello . . . 83 406-44-36-52,669,4198
Rigo frat. e sor. fu G. 256 str. Bertolla a S. Mauro 30
Rigo Anna, mag. alim., 44 v. Riccardo Sineo. 595
Rigo Bonifacio, calzolaio, 7 v. Barolo. 450
Rigo Maddal. in Davide 3-5 v. Balangero . 24
Rigobello frat., parrucch., 41 v. Corte d'App. 433
Rigois Sofia, maestra Educ. Duch. Isabella . .4003
Rigola Adelina, conf. per signora, 42 v. Sacchi 322
Rigola Carlo, latton. e gasista, 34 v. S. Chiara .476
Rigola Luigi, maniscalco, 4 v. S. Giobbe. . .538
Rigoletti Anna, ved. Rinetti 19 v. Balbo . 24
Rigoletti Antonietta, sarta, 46 v. Princ. Amedeo 326
Rigoletti Ant., vinaio, 43 v. Duch. Jolanda . .572
Rigoletti Carlo, impieg, 449 c. Vitt. Em II 4182
Rigoletti Emilio, macch. agricole, 4 v. S. Donato 479
Rigoletti Fed., notaio (Pianezza) 447,4034
Rigoletti Giorgio, imp. banca, 26 v. Cernaia .4163
Rigoletti Leopoldo, avv., 38 c. Valentino.
Rigoletti Luigi, macell., 46 v. Duch. Jolanda .649
Rigoletti Silvia ved. maggior Pietrasanta, 423 c. Vitt. Eman. II.
Rigoletti Stefano, pensionato, 24 v. Valeggio.
Rigoletti Vinc., viagg. di comm., 4 v. Finanze.
Rigoletti Vitt., viagg. di comm., 47 v. Nizza . 869
Rigoletti-Culla E., guanti e cravatte, gall. Geisser 346 444
Rigoletto coniugi, tratt., 40 v. Sanfront. 554
Rigoletto Bart., latteria, 54 v. Torricelli . . .580
Rigoletto Michele, latteria, 74 str. Orbassano . 580
Rigoli Luigi, lattoniere, 244 str. di Francia . . .476
Rigoli Teresa, tabacc., 46 v. Cernaia 730
Rigolino Gius., impieg. mun., 48 p. Statuto 687
Rigolino-Gaiaudo Adele, maestra mun., 26 via Principe Tommaso 985
Rigone Angela, maestra, 3 v. Barolo 845
Rigoni-Graber Laura in Gusber, levatr., 55 corso Spezia 4086
Rigorini Luigi, pitt., 45 v. Superga . . 924,4058
Rigotti Annibale, ✲, prof. arch., 29 corso Oporto 924-57,4104
Rigotti Vitt., falegname, 47 v. Giotto 407
Rigotti (Ditta), lan. e drapp., 49 v. Arsenale . .338
Rigras (*vedi* Pollotti di).
Rilat-Visetti Maria, maestra mun., 44 c. Vinzaglio 976
Rimatori V., fabbr. paste, 6 v. Venti Settembre. 609
Rimbotti Alb., ing., imp. mun., 54 v. Mazzini 689,972
Rimini Cesare, avv., 3 v. Cernaia 4023
Rimini Ettore, 46 v. Sacchi. 4177
Rimini Eug., agiato, 2 p. Madama Cristina.
Rimini Federico, imp. ferrov., 46 v. Sacchi.
Rimini Lisa, oggetti antichi, 32 v. dei Mille . 359

Rimini e Luraschi, articoli chirurgici 34-79 40 v. Carlo Alberto . . . . . *pag.* 487
Rimondini Felice, avv., 94 c. Reg. Margherita . 747
Rinaldi coniugi, panett., 470 c. Peschiera. . 644
Rinaldi Alb., imp. telegr., 37 c. Vitt. Eman. II. 4446
Rinaldi Angelo, prof., 18 v. Artisti 960
Rinaldi Bartol., impieg., 440 c. Vitt. Em. II
Rinaldi C., cambista, 3 gall. Geisser 348
Rinaldi Degna, agiata, 9 v. Napione.
Rinaldi Eugenio, uff. d'ord., 38 v. Marco Polo 758
Rinaldi Filippo [tel] succerd., 32 v. Cottolengo 58 59,140-72,840
Rinaldi Germ., [tel] colonn. d'art. a riposo *30bis* v. Librario.
Rinaldi Giorgio, calzol., 5 p. Gran Madre di Dio. 451
Rinaldi Gius., commerciante, 46 v. Princ. d'Acaja
Rinaldi Gius., rappr., 9 v. Mercanti 546
Rinaldi Luigi, panett., 47 v. Monginevro e 26*bis* v. Chiomonte 644
Rinaldi M., latt.-gas., ang. v. Michelangelo e Bellfiore 476
Rinaldi Pietro [tel] impr.-costr., 20 v. Vanisalice (alla *Quiete*) 425,447
Rinaldi Paolina, dottora, 440 c. Vitt. Em. II . 4004
Rinaldi Teob. [tel] 4 v. Chiesa della Salute . 53,463
Rinaldi-Calligaris Maria, maestra mun., 48 via Artisti. 978
Rinaldi e Pizio [tel] magazz. coloniali 24-70 3 e 18 p. Em. Filib., *depos.* 4 v. Chiesa della Salute e Docks Torino-Dora, pad. infiammabili » . . . 163,424-39,822
Rinaldini Gius., cancell., 5 v. Volta 748
Rinaldo Francesco, alberg. 45-49 20 via Po e 4 v. Accad. Albertina. 544
Rinaud Gius., macell., 2 v. Ceresole 649
Rinaudo Costanzo, [tel] avv., prof., cons. com., 3 v. Brofferio . . 679-80-81-82,710-42-43-48 947-27-28-38-42-54,1092-484
Rinaudo Giuseppina, 3 v. Brofferio 920-28
Rinaudo Paolo Cesare, avv., 84 c. Vittorio Emanuele II 1023-92
Rinaudo Tomm., neg. vino, 4 v. della Brusa 572
Rinaudo-Coletti Emma, 3 v. Brofferio . . . 996
Rinetti Gius., biancherie, 30 v. Cellini. . . 345
Rinetti Giuseppe, vettur., 26 v. Nizza. . . . 544
Rinetti Luigi, rappres., 45 v. Duchessa Jolanda 542
Rinetti Pompeo, [tel], contab., 48 v. Juvara e 40 v. Carlo Alberto 863,1105-234
Rinino Art. corr., 24 v. S. Tommaso e 44 v. Roma 520
Rinoldi Paola, modista 38*bis* v. Venti Sett. . 328
Rinolfi Ant., impieg. ferr., 45 v. Mad. Cristina.
Rinolfi Antonietta, sarta, 45 v. Mad. Cristina . 326
Rinolfi Ern., nichell. e argent., 34-36 v. Montebello. 364
Rinolfi Franc., farm., 249 str. di Lanzo . 4078-79
Rinone Gaspare, imp. post., 23 v. S. Donato . 1165
Rinotti G. B. e C., fabbr. radiatori 56-43 12 v. Salbertrand 494
Rio Lucia fu Matteo [tel] 7 c. Novara 443
Rio Vittoria fu Matteo [tel] 800 v. Monginevro 404
Rio-Prin Maria (eredi) [tel] 495 str. vic. delle Basse di Dora. 24
Rio Margherita ved. Miola e figli [tel] 545 str. vicinale Berlia 28
Riond frat. e sor. fu Fed. [tel] 14 c. Duca di Genova. 49,65,97
Riondo V., [tel], medico-chir., 47 p. Statuto 703,1069-72
Riorda Maria [tel] 22 v. Sospello 462
Ripa Achille e figlia Giuseppina [tel] 20 v. Rivara 439
Ripa di Meana conte Alfonso, [tel], 49 v. Mazzini 669 779,809-32-45,985
Ripa di Meana cont. Clementa n. Faussone di Clavesana [tel] 40 v. Mazzini 98-449,669,803
Ripa di Meana nob. Eleonora n. Talice Blesi [tel] 24 v. S. Dalmazzo . . . *pag.* 77,669
Ripa di Meana nob. Em. [tel] 24 v. S. Dalmazzo, 77 669,736
Ripa di Meana nob. avv. Enr. [tel] (Revello) . 77,669
Ripa di Meana nob. Gabriele e Vittorio, 24 via S. Dalmazzo 669
Ripa di Meana marchesa Gaetana n. Varesino, 26 v. Pio Quinto 669
Ripa di Meana nob. Gualfreda, 26 v. Pio Quinto 669
Ripadi Meana march. Gualfredo, avv. proc. [tel] 37-52 *ufficio* 7 v. S. Dalmazzo, *abit.* 26 v. Pio Quinto 445,669,4023
Ripa di Meana nob. Gualfredo Luigi, 26 via Pio Quinto 669
Ripa di Meana Luigi [tel], ing., 40 v. Mazzini. . 669
Ripa di Meana marchese Remigio [tel] 26 via Pio Quinto 426,669,4471
Ripa di Meana march. Tea n. Marenco [tel] 26 v. Pio Quinto 445,669
Ripamonti G. B. Aless., imp., 7 p. Mad. Cristina 1183
Riparto del Circolo d'Ispezione catastale 16-27 429 v. Nizza 1023
Rippa Ang., fonderia, 35 v. Vanchiglia . 466
Rippa Bern., [tel], avv.-proc. 87-40 15 v. San Dalmazzo, *ab.* 9 v. Montecuccoli 750,839,4023 4437-234
Rippa Enrico, dott., procur., *studio* 55-68 29 v. S. Tommaso, *abit.* 25 v. Donati. 1021
Rippa-Negro Adele, 9 v. Montecuccoli 1023
Risaletto Domenica, 2 v. S. Rocchetto. . . . 1023
Risico Enrico, macell., 42 v. Rossini. 649
Riso Andrea, uff. postelegr., 44 v. Vanchiglia 1182
Riso Argia, imp. postelegr., 44 v. Vanchiglia . 1182
Riso Luigi, rag., postelegr., 44 v. Vanchiglia . 1182
Rissi Emilia, maestra mun., 78 v. Mad. Cristina 1023
Risso coniugi, tratt., 324 str. Nizza 544
Risso figli di avv. Alb. [tel] 44 v. Amed. Avogadro. 1182
Risso frat. e sor. di Gius. [tel] 457 str. Sassi . 457
Risso sorelle, linger., 2 v. Gaudenzio Ferrari. 557
Risso Alb., [tel] avv.-proc., *abitaz.* 44 via Amedeo Avogadro 30-51 *studio* 5 via Quattro Marzo 452,1023-25-34-229
Risso Carlo [tel] 37 v. Gioberti 79,407
Risso Carlo, impieg., 44 v. S. Tommaso . . . 1168
Risso Emma, tintoria, 498 c. Reg. Margherita 550
Risso Enr., fabbro-ferr., 18*bis* c. Cairoli . . . 799
Risso Giovanni, impiegato, 35 corso Valentino
Risso Gius. (Sassi) 850
Risso Gius. fu Franc. [tel] 28 str. Mongreno. 405-57
Risso Gius. fu Gio. [tel] 54 v. Cumiana . . . 64
Risso Gius., vinaio, 148 c. Reg. Margherita . 572
Risso Olimpio, vinaio, 68 c. Vinzaglio 572
Risso Silvio, dott., proc., 5 v. Quattro Marzo 1023-31
Risso Teresa, maestra mus. Ist. ciechi, 154 v. Nizza 845
Risso Vinc., mag. alim., 46 v. Barolo. 505
Risso e Minchiante, formaggi 63-39 Docks Torino-Dora, pad. *B* 464
Rissoglio Cesarina, riv. pane, 47 v. Massena. . 645
Rissolli Teresina, sarta, 218*bis* c. Reg. Margh. 526
Rissone, sart., 52 v. Sacchi 526
Rissone sor. e frat. [tel] 34 v. Garibaldi 414
Rissone Carlo, 244 v. Nizza 895
Rissone G. e figlio, filetti d'ottone per tipografie, 24 v. Buniva 592
Rissone Gio., imp., 54 v. Madama Cristina . 1176
Rissone Gio., neg. cuoi, 4 v. Botero 840
Rissone Gio., rag., 4 v. Montevecchio 75
Rissone Gius., latteria, 242 v. Nizza 580
Rissone Gius., parrucch., 44 v. Bertola . . . 433

Rissone Maddalena, modista, 46 v. Cernaia *p* 328
Rissone Margherita, latteria, 64 v. Bologna . 580
Rissone Stefano, tipografo, 24 v Buniva . . 384
Rissone Tomm., calzol., 7 v. Pollenzo 451
Rissone Bonisconti Angela, maestra municip. 9 v. Villa della Regina. 978
Rista Agost., neg. vini, 9 v. alla Parrocchia (Cavoretto) 565,881
Rista Gio. e cons. [tel] 30 e 32 v. Malone . . 94
Rista Seb., tratt., 39 c. Castelfidardo 551
Ristoranti:
Andrea Doria 64-66 5 v. Andrea Doria. . 546
Angelo (dell') 249 str. Lanzo 546
Casalegno 11-52 55 v. Garibaldi. 547
Commercio e Subalpino 22-21 4 v. Garibaldi e 74 v. Venti Settembre 547
Cuccagna (della) 41-41 48 v. Garibaldi . 548
Due Delfini 40-66 6 v. Mad. Cristina . 548
Du Parc [tel] 24-33 parco Valentino 120,551
Fiorina 56-83 22 v. Pietro Micca 548
Giardino 51-98 47 c. Moncalieri 548
Italia (d') 88-76 4 v Ghiacciaie. 549
Lago d'Orta 54-69 46 v. S. Domenico . . 549
Lagrange 7 53 54 c. Vitt. Eman. II. . . . 549
Lepure 46-87 v. Lagrange angolo corso Vitt. Eman. II. 549
Maffei 3-78 142 v. Nizza 549
Magone 63-51 44 c. Palermo. 549
Malakoff 58-75 25 c Vitt. Eman. II . . . 549
Marmi 28-39 43 v. Corte d'Appello . . . 549
Masserano 36-13 4 p. Solferino 549
Milano 6-87 4 v. Barbaroux. 549
Molnari 9-96 v. S. Teresa e piazza Solferino 555
Osteria 38-39 351 v. Nizza. 550
Pace (della) 12-70 4 v. Rossini 550
Parigi 41-22 9 v. Bellezia 550
Parigi-Sussambrino 21-44 23-25 v. Po . . 550
Pastore (del) 35-28 46 p. Castello. . . . 550
Piacenza già Olimpo 48-85 45 c. Dante . 550
Piccolo Pastore 48-48 5 v. Corte d'Appello 551
Ponte Dora 80-20 3 v. Pianezza 551
Porto di Savona (del) 34-18 2 p. Vitt. Em. I. 551
Posta (della) 62-72 42 v. Princ. Amedeo 551
Rocca 82-89 9 v. Magenta 551
Sagra di S. Michele 42-06 3 v. Artisti . . 551
S. Giorgio 56-38 Castello Medioevale (Parco Valentino) 551
Stella d'Italia 12-71 89 c. Casale 552
Superga 57-94 188 str. Casale 552
Sussambrino (V. Parigi - Sussambrino).
Teatro Alfieri 9-95 2 p. Solferino 556
Teatro Balbo 24-73 ang. v. Carlo Alberto e Andrea Doria 556
Valsalice 62-27 76 str. Valsalice 553
Ristori Gius., imp. post., 54 c. Siccardi. . . 1148
Ristoro Guglielmo, vettur., 85 v. Nizza . . 542
Ristris Giuseppina in Comba [tel] 4 p. Porta Palatina. 150
Ristorificio Moderno, 5 v. Massena, 34 via S. Franc. da Paola, 36 v. Monginevro e 37 v. Mantova 451
Rito delle fanc. traviate (Maddalenine) 22 via Cottolengo 807
Rito delle figlie pentite (Maddalene), 22 via Cottolengo 806
Rito Eugenio, banch. 80-28 28 v. Sacchi. 1479
Rito Paolo, dott., 42 c. Re Umberto 319
Ritolfi-Rocati Emma in Cerino-Zegna [tel] 2 c. Beccaria. 44
Rittatore, avv.-proc. 41-45 47 v. Goito 750,1023-34 1237
Rittà Domenico, tratt., 246 str. di Nizza . . . 551
Ritta-Ferraris Teresa, agiata, 47 v. Golto.
Rittatore frat., essenze, 40 c. Vitt. Em. *p.* 349,427,556
Rittatore Alfonso, impiegato, 80 c. Vitt. Em. II.
Rittatore Bern., neg. pell., 4 v. Lanino. . . 442-45
Rittatore Damiano, neg. pell., 3 v. Cottolengo e calzol. 44 v. Corte d'Appello 442-51
Rittatore Gioach., farm., 33 v. Princ. Tommaso 1078
Rittatore-Caneva Clotilde, merce di blocco, 40 c. Re Umberto 336
Riunione Adriatica di Sicurtà 7-51 74 v. Venti Settembre 501
Riunione Industrie Tecnico Chimiche (R.I.T.) uff. 24 v. Monte di Pietà 457-83
Riunite Industrie d'Apparecchi d'Igiene 44-65 49 v. Maria Vittoria 474
Riva (*vedi* D'Ila Riva).
Riva Alb., ing., macch. agric. 4-01 84 v. Nizza 479
Riva Angela, sarta, 5 v. Duchessa Jolanda . . 326
Riva C. *agenzia Seat* 24-53 66 v. Mad. Cristina 544
Riva Carlo, [tel], fu Carlo [tel] 24 c. Valentino. . 74 473,851,906
Riva Carlo, panett., 187 c. Casale. 644
Riva Carlo, panett., 5 v. Casalborgone 644
Riva Caterina [tel] 64 c. Moncalieri. 402
Riva Caterina, tratt., 55 str. del Nobile . . . 550
Riva Clotilde, prof. insegn. disegno e calligr., 44 p. S. Giulia 962,1008
Riva Edoardo, tipogr., 6 v. Riberi 381
Riva Eleonora, prof. insegn. lingua francese, 44 p. S. Giulia 1009
Riva Eug. ved. Bianchetti [tel] 44 v. Piffetti . 423
Riva Eustacchio, dirett. Banca Commerciale, agenzia n. 3, *abit.* 3 v. Brofferio . . . 1166
Riva Ezio, dott.-proc., 9 v. Boucheron. 506,1034
Riva Ezio e Santiano Gaetano, avv., *uff. legale La difesa*, 9 v. Boucheron 506
Riva Felice Nat. fu G. [tel] 96 v. Bologna. . . . 33
Riva Franc., 23 v. Caprera 827
Riva Giacomo, 425 c. Regina Margherita. . . 889
Riva Gio., dirett. Banca, 7 v. Ed. De Sonnaz VII. 1480
Riva Gio., panett., 40 v. del Carmine 644
Riva Gio. Batt., sost. segr. Proc. Gen., 5 v. Fabro 746
Riva Gio. e Bauducco Luigia con. [tel] 34 via Feletto 68,148
Riva Gius., calzol., 2 v. Breglio. 451
Riva Gius. di Pietro e cons. [tel] 27 v. Monte Rosa 407
Riva Gius., fornaio, 44 c. Vitt. Eman. II . . . 644
Riva Gius., imp. mun., 6 c. Vinzaglio 704
Riva Gius., parrucch., 26 v. Rossana 433
Riva Giuseppina [tel] 9 v. Costigliole 59
Riva Giuseppina, pettinatr., 26 v. Napione. . 433
Riva Giuseppina (suora), 4 v. Saccarelli . . . 804
Riva Guido fu Lorenzo, negozio tessuti, 18 via Palazzo Città e 4 v. Conte Verde, *abit.* 44 piazza S. Giulia 338-39
Riva Luigi, avv. proc., 6 v. Stampatori. . 1023-34
Riva Luigi, ragion., 4 v. Gropello. 724
Riva Margherita, tratt., 66 str. Bertolla . . . 549
Riva Mario, meccan., 40 c. Cairoli 487
Riva Natale, 96 v. Bologna 848,1184
Riva Paolina, rivend. pane, 14 v. Baretti. . . 644
Riva Pietro avv.-proc., 9 v. Pietro Micca . . 1034
Riva Teresa in Tamagno, macell., 44 v. San Domenico. 649
Riva Vittorio [tel] 3 v. Quittengo 134
Riva Vitt. fu Gius. [tel] 449 str. Creusa . . 466-84
Riva-Casanova Camilla, agiata, 9 v. Pietro Micca.
Riva-Palazzi (vedova) [tel] 5 v. Bonsignore . . . 33
Riva-Roveda G. B., pompe ed arieti, 459 corso Regina Margherita 457-99
Riva-Vercellotti famiglia, 25 v. Bernard. Galliari.
Riva-Vercellotti Alfr., porcell., 6 p. Mad. Cristina 374

Riva-Vercellotti Ant. e figli, porcell. 47-24 41 v. Gius. Pomba . . . . . *pag.* 374
Riva-Vercellotti C., pasticceria 52-23 28 via Berthollet 576,1238
Riva-Violetta Giac. e cons. Polla 91 v. Aosta 46
Riva e Carosso, avv., 6 v. Stampatori 1023
Riva e Scalenghe, fonderia met. preziosi, 9 via Bonsignore. 339,466
Rivaira Angelo e Giuseppina fu Gio, 18 via Princ. Tommaso. 432
Rivaira Destefanis Paola, levatr., 42 v. S. Giulia. 709 1086
Rivanda Silvio, imp. R. Pref.,7 v. Belfiore . 746-49
Rivano Federico, medico chirurgo, 22 via Giulio e (Collegno) 798-99
Rivara Franc. fu Giacomo 245 c. Moncalieri 402
Rivara Gio., sarto, 47 v. Berthollet 333
Rivaro Gio., rappr. 60-36 55 c. Siccardi . .546
Rivarolo F. e figli, neg. vino 50-39 29 v. Po 572
Rivarossa Enrich., sarta, 25 v. Princ. Tommaso 326
Rivarossa Luigi, calzol., 25 v. Pr. Tommaso .451
Riveglio Anna, pollame e selvagg., p. Em. Filiberto (merc. IV) 598
Riveglio Rosa, pollame e selvagg., p. Em. Filiberto (merc. IV) 598
Rivella frat., latton.-gasisti, 36 v. Arsenale . .476
Rivella Ant., tratt., 5 v. Fiochetto e 7 v. Cuorgnè 547
Rivella B. (Ditta), pellicc. 42-91 98 *bis* corso Regina Margherita 44-43
Rivella Luigi, parrucch., 45 v. Pietro Micca .433
Rivella Marco, pellic., 98 *bis* c. Reg. Margher. 1236
Rivella P., vinaio, 3 v. Fiochetto 572
Rivelli Gonei, 46 v. Maria Vittoria
Rivelli Michele, fumista, 25 c. Ponte Mosca . .418
Rivera Gius., avvocato, *uff.* 44 via Milano, *abit.* 4 v. Giusti 1023
Rivera Pippo, dott., imp. Pref., 20 v. Napione 745-47
Rivero Pierina in Vaudano 168 str. Santa Margherita 434
Rivet Adele, merc.chincagl., 24 v. Monte di Pietà 354
Rivetti Aug., ing., 40 v. S. Secondo . 738-42,1040
Rivetti Benedetto 84-37 94 c. Francia.
Rivetto Caterina, mag. alim., 44 v. Moretta . .595
Rivetto Vitt. e Dom. 38 v. Montemagno . 406
Riviera Gio. e consorte 5 v. Montanaro 36,405
Riviera Giovanni fu Valent. 36 v. Baltea 22,68
Riviera Mich., rappr., 55 c. Vercelli . . .484,509-11
Rivista « La Grande Italia », ufficio corrisp. giornali politici e riviste, 3 v. Deposito 1092
Rivoir Giulio, maestro mun., 1 v. Finanze . 874,985
Rivoira A., prod. chimici, 8 v. Vittorio Amedeo II 544
Rivoira Ang., panett., 92 c. Vitt. Eman. II. . . 644
Rivoira Gio., rag., impieg. R. Pref., 5 c. Oporto . 746
Rivoira Luigi, drogh. 44-74 22 v. Alfieri. .425
Rivoira Massimiliano, dott. proc., 48 v. Juvara 1031
Rivoire frat. e sor. 1 *bis* v. Artisti 18
Rivoiro Emanuele, rag., 9 v. Beccaria. . 855
Rivolta Ant., impieg., 3 v. Morosini.
Rivolta e figlio, merc. sarti, 29 v. Carlo Alberto 335
Rivolta Lamberto, capo tecnico. 6 c. Brescia 755
Rivoreda A. G., fabb. organi, 6 *bis* via Ascanio Vittozzi 401,1238
Rivotella Carlo, 17 c. Valentino 880
Rivotella Edoardo, bisotterie, 7 v. Mercanti 338-64
Rivotella Natale, paste alim., 493 c. Reg. Margh 609
Rivotella Pietro, art. da viaggio, 3 v. S. Maria. 444
Rivotella, Berlè e Pasqua, pellettieri 58-91 33 v. S Secondo 444
Rivotti Pietro, pens., 27 v. S. Domenico.
Rizzardi Ettore, 73 c. Reg. Margherita.
Rizzatti Ferruccio, dott. prof., 46 v. Amedeo Peyron 959-60-62-89
Rizzetti frat. e sor. fu Gio. 13 v. Palazzo Città 118
Rizzetti Carlo, senat. del Regno 60-32 35 c. Vinzaglio . *pag.* 44 630-32-34,110
Rizzetti Enrico, avv.-procurat., cons. provinc. 50-53 76 c. Giovanni Lanza 4 4023-34-105-200-
Rizzetti G., salsament., 4 c. Orbassano 60
Rizzetti Gio., 7 v. Allioni.
Rizzetti Paolo Vinc. pitt. 50-53 76 corso Giovanni Lanza 4
Rizzetti Serafino, salsam., 26 c. R. Parco 595,6
Rizzetti Spirito, 3 v. Giannone . .33,44 1485-95-2
Rizzetti Giacobini, agiata, 47 v. Genova.
Rizzetti-Musso Vitt. 76 c. Gio. Lanza . .
Rizzi Amedeo, 40 p. Gran Madre di Dio.
Rizzi Antonietta in Broglia 9 v. Rosta. .
Rizzi Domenico, impiegato, 34 v. Vinc. Vela.
Rizzi Gio., 34 v. Vincenzo Vela . . . . . .
Rizzi Guido, med.-chir., 4 v. Conte Verde . .
Rizzi Paolina, levatr., 59 v. Saluzzo. . . .
Rizzi Stef., marmista, 112 c. Reg. Margherita .
Rizzio Remo, 64 c. Princ. Oddone.
Rizzio Romolo, drogh., 35 v. Cigna . . .43
Rizzo Federico, 34 v. della Rocca. . . .
Rizzo G. Em., , prof. archeol., 48 v. Po
Rizzo Sebastiano, impieg., 78 v. Madama Cristi
Rizzoglio Cesare, chim.-farm. 7-13 41 via S. Francesco da Paola 407,879
Rizzoglio Giacomo 40 v. Passalacqua 42
Rizzola Franc., agente perito, 43 v. Barbaroux
Rizzolio Carlo, avv. 40 p. Statuto . . . .
Roagna Gio., vinaio, 125 c. Racconigi . . .
Roagna Gius., calze e maglie, 83 v. Villafranca
Roagna Gius. e Ferdinanda Francesca coniugi 125 c. Racconigi . . . . . .
Roaschio Luigi, usciere Mus. Min., pal. Carignano
Roasenda Francesco, impieg., 14 v. Am. Avogadro.
Roasenda G. B., agg. giud., 38 v. Garibaldi
Roasenda Gius., farm., 46 v. Cibrario. . .
Roasenda Gius., prof. med. chir. 10-85 6 c. Vittorio Em. II . . 786,941-45,1069-75-
Roasio Carlo, calzol., 22 v. Priocca . . . .
Roasio Elvira, insegnante, 5 v. Ottavio Revel
Roasio Franc. 341 str. Abbadia di Stura
Roasio Gio., accord. piano-forti, 18 v. Belfiore
Roasio Gius., pescheria, p. Em. Filib. (tettoia pon
Roasio Mich., macell., 238 str. Nizza. . . .
Roasio Pietro 10 str. Val S. Martino . .
Roasio Pietro, vinaio, 885 str. vic. della Pronda
Roasio Severino, geom., 9 c. Re Umberto . .
Roasio e C., catene oro, 12 v. Palazzo di Città
Roatis Michele, calzol., 4 v. Martinetto . .
Roatta coniugi, neg. paste, 33 v. Mazzini. . .
Roatta Francesco, pizzic., acc. al 17 c. Dante *abit.* 124 v. Ormea . . . . . .
RoattaGiacomo (eredi) camb. 8-17 26 v
Roma, *abit.* 9-53 30 c. Vinzaglio.
Roatta Quirina fu Pietro 30 c. Vinzaglio .
Roba E., floraia, 36 *bis* v. Vanchiglia . . .
Roba Gius., fabbr. insegne, 104 vic. Valtor
Roba Teresa, mag. alim., 24 v. S. Secondo .
Roba-Tarizzo Franc., sarta, 9 v. Venti Settembre
Robaldo Pietro di Carlo 4 v. Brusnen
Robasto Domenico, borgata Leumann. . .
Robasto Paolo legn. da lavoro 48-07 10-12 v. Donizetti. 44,404
Robatto Ant. drogh., 63 v. Leyni . .
Robatto Caterina, legna e carb., 9 v. Don Bosco
Robatto Giulio, latteria, 240 str. Lanz
Robatto Modesto, prof., 14 v. Vanchiglia
Robaudi Gio., impieg., 53 v. Cibrario

Robaudi Vincenzina, maestra di pianoforte, 25 v. Valeggio . . . . . *pag.* 1042
Robba frat., neg. frutta, p. Em. Filib. (merc. III), e 44 v. Goffr. Mameli, *abit.* 26 c. Napoli 604-06
Robba Eugenio, dott. farm., 98 v. Saluzzo . 1078
Robba Gius., Augusto, Annetta e Giuseppina 157 str. Sassi 457
Robba Silv., fabbr. oref., 86 c. Vitt. Em. II . .360
Robbi Pietro, calzol., 14 *bis* v. della Rocca. .454
Robbiano coniugi 23 v. Crissolo 60
Robecchi Paolo, dott. 47-46 6 v. S. Anselmo 781 1069-72
Robecchi Teodolinda in Onetti 51 v. Ormea 115
Robella Ignazio 49 v. Venasca 474
Robella Ignazio, commerc., 37 v. S. Secondo.
Robert fratelli e sor. fu Paolo 240 strada Val San Martino 472
Robert Giacinto, fotogr., 39 v. Carlo Alberto . .384
Robert Maria in Zancan 14 v. Monginevro 404
Robert Mich., vetri e crist. 10-67 6 v. Pietro Micca 373-74
Robert Michele, commerc., 46 v. S. Quintino.
Robert Teresa in Chicco 4 v. Montecuccoli 23 61,455
Robert-Didero Gius., 46 v. S. Quintino . . . 855
Robert, Gay e C., (Ditta), vetrerie Micca, *dep.* 10-12 44 v. Vitt. Amed. II 373-74
Roberti coniugi 20 v. Pisa 427
Roberti frat. (Ditta) forniture militari. 39 c. Regio Parco 437,345-65
Roberti frat., rappr. filati e tessuti, 2 v. Rodi . .342
Roberti Ant., panett., 39 v. S. Paolo 644
Roberti G. B., imp. postale, 30 v. Roma . . 1148
Roberti Gius., , dott., prof., 7 v. Bonafous 637 927-59,1007-132
Roberti Pietro, mag. alim., 48 v. Giulio . . . 595
Roberti di Castelvero cont. Teresa, 8 v. Gioberti.
Roberto Adele, chinc.-merc., 38 v. Vanchiglia . 354
Roberto Carlo, mag. alim., 24 v. S. Quintino . 595
Roberto Gio. 161 str. Collegno 56
Roberto Giulio, rag., impieg., 122 v. al Lionetto 1162
Roberto Marco, 39 v. Belfiore 752
Roberto Maria, merc.-chinc., 204 c. Moncalieri. 354
Roberto Vitt., paste alim. 49-98 3 v. Bogino (nel cortile) 609
Robiglio Enrico, calzol., 3 v. Passalacqua . .451
Robilant (*vedi* **Nicolis di**).
Robino coniugi 17 v. Trivero. 469
Robino Arturo, 38 c. Vitt. Em. II 444
Robino Carlo, vinaio, 8 v Stampatori 372
Robino Luigi, impieg., 53 v. Cibrario.
Robino Luigi, impieg. ferr., 36 v. Vanchiglia.
Robino Luigi 74 v. Saluzzo 446
Robino Riccardo, capitano, 6 v. Venti Settembre.
Robino Severino, fornaio, 8 v. S. Donato . . .644
Robiola coniugi 43 v. Chiesa della Salute 53
Robiola Gio., piazzista, 39 v. Mad. Cristina.
Robiola Gius., geom., 8 p. Vitt. Em. I . . 897,1044
Robiolio Annibale 23 c. Dante . 64,125,1410
Robiolio B. Enrico, ragion., 35 v. Pietro Giuria 1413
Robiolo G. F., rappres. 80-16 27 v. Donati. .546
Robiolio Giulio, bianch. 80-42 40 v. Garibaldi 345-46
Robiolio Piero avv. proc. 27-50 *ufficio* 6 v. Fabro, *abit.* 3 v. Perrone . .414,1023-34 1406-242
Robiolio Vitt. avv. proc., *uff.* 7 v. Consolata, *abit.* 3 v. Perrone 414,1023-34
Robiolio-Rose 23 v. Principessa Clotilde 432
Robiolio-Torello Caterina, edicola giorn., angolo c. Vitt. Em. II oltre Po e c. Moncalieri 379
Robiolo coniugi poll. e selvagg., 64 v. Nizza *p.* 598
Robione Carlo, legna e carb., 56 v. Magenta. . 409
Robone Adele, merc.-chincagl., 28 v. Maria Vittoria 354
Robotti, corriere, 1-3 v. S. Teresa, 3 v. Mazzini e 20-22 v Monte di Pietà. 324-25-26
Robotti Alessandro, vetturale, 14 v. Avigliana . 539
Robotti Federico, rag., rappr., 1 p. Paleocapa . 548
Robotti Gio., impieg., 7 v. Biamonti . . 954,1408
Robotti Gius., colonnello, 51 c. Oporto.
Robotti Lorenzo 24-99 14 v. Baretti.
Robotti Luigi, , capit. a riposo, 1 v. Siccardi.
Robotti Maria, maestra mun., 7 v. Biamonti. .978
Robotti Valentino, ing. ferr., 14 v. Baretti 1452
Robuffo coniugi, mag. alim., 33 v. dei Mille . 595
Robutti Achille, med.-chir., 36 c. Re Umberto. 790-94 1069-72-82
Robutti Enrico, med.-chir., 36 c. Re Umberto 1069
Robutti Mario, rag., 44 v. Ospedale 1046
Robutti Tancredi, impieg., 41 v. Ospedale.
Robutti-Almondo Leonilda, rammendatr. pizzi, 41 v. Ospedale 337
Rocatti coniugi, riv. pane, 406 c. Moncalieri . 644
Rocatti Giuseppe, latteria, 46 v. Principe Tomm. 584
Rocca (*vedi* **Morozzo della**).
Rocca frat. e sor. e nip. 46 str. Mongreno . 405
Rocca sorelle, sarte, 7 v. Carlo Promis. . . . 326
Rocca Agnese ved. Fantoni, telegr., 12 v. Cavour 1447
Rocca Alb. (Ditta di Festa, Calosso e Foa), **orologiaio** 35-34 2 p. Lagrange 363
Rocca Aless. fu Carlo 77 v. Mad. Cristina. 92
Rocca Alfredo fu Luigi, **ingegnere, cons. prov.** 37-82 40 c. Valentino 64,437 452,722-24-97,801-04-45-47-30-37,905-26 1040-404-27-89-244-34-34
Rocca Amalia, maestra mun., 25 v. Po 978
Rocca Ant., vinaio, 8 v. S. Quintino 572
Rocca Antonio meccan. 81-33 107 via Caraglio 42,487
Rocca Arturo, fotografo, 4 v. Artisti. 384
Rocca Attilio, pubblic., 37 v. Mad. Crist. . 1097-454
Rocca Bartol. fu Gius. geom., 87 v. Nizza. 144
Rocca Carlo, imp. Econom., 148 c. Reg. Margh. 738
Rocca E., costrutt. in ferro, ang. v. Brandizzo e Santhià 497-99
Rocca Fel., med.-chir. 52-78 24 c. Reg. Margh. e 2 v. Daniele Manin . . 707,854-58,1069-73
Rocca Francesco, 11 v. delle Scuole 1033
Rocca G. e figli, rappr., 22 v S. Franc. da Paola 546
Rocca G. Eug., medico chir. 41-09 27 via Legnano 788,1069
Rocca Giulio, imp. munic., 38 v. Mazzini. . . .685
Rocca Giusa, telegr., 1 v. Bava 1447
Rocca Gius., mag. alim., 2 v. S. Croce 595
Rocca Gius. 125 c. Vercelli 476
Rocca Gius. 48 str. Mongreno 405
Rocca Isabella, maestra mun., 25 v. Po . . . 979
Rocca Leone, imp. ferr., 45 v. Mad. Cristina . .1454
Rocca Luigi, impieg. daz., 4 p. Gran Madre di Dio 699
Rocca Matteo, teol., 14 v. Arsenale 784
Rocca Pietro, geom., imp. mun., 46 v. Sacchi 690,1044
Rocca Valentina in Asteggiano fu Leone 43 v. Garibaldi 35,75
Rocca-Durandi Giuseppina, 40 c. Valentino . .845
Roccarino Maurizio avv. proc. 24-21 49 c. Valdocco; *villa* 21-96 349 strada Val Patonera . . . 474,1023-34-406-244-44
Roccati coniugi, mag. alim., 87 v. Saluzzo . . 595
Roccati Aless., , dott., prof., 49 via Governolo 830,916-34-49-50
Roccati Alessandro, neg. uova e burro, 29 via Fucina e p. Em. Fil. (merc. IV) 582

Roccati Alessandro, ✻, teologo, parroco Crocetta, 6 v. Marco Polo *p.* 206,768-70,806-18
Roccati Ant., neg. nova, p. Em. Fil. (merc. IV) 582
Roccati Franc., 44 v. Pio Quinto.
Roccati Gabriella, insegn., 6 v. Consolata . 4007-09
Roccati Giac., paste alim., 9 v. Monginevro . .609
Roccati Giacomo di Felice 577 str. Verna 477
Roccati Gio. e figli 429 str. Casale . . . 45
Roccati Gio., confett. e pastice. **52-35** 26 c. Vittorio Em. II 575-76,887
Roccati Giov., 6 v. Orti.
Roccati Gugl., stipett., 48 v. Silvio Pellico 403-07
Roccati Margh., ricam., 5 v. Bava 350
Roccati Michele, 44 v. Berthollet 4424
Roccati Michele, marmista, 29 v. Saluzzo . .444
Roccati Rosa fu Gius. 802 str. Meisino . . 99
Roccato sorelle, fioraie, 34 v. Po 376
Roccatti Franc., latton., 4 v Reggio. 476
Rocchetti-Isola Teresa, stiratr., 27 v. S. Francesco da Paola 347
Rocchetti Madd., latteria, 55 v. S. Quintino. .584
Rocchietta Pietro, geom. **54-84** 14 v. Piana, *abit.* **61-96** 15 v. Monteu da Po 4044-238-39
Rocchietti coniugi, tratt., 5 v. Savigliano . .551
Rocchietti Caterina ved. Chiaiso 4 v. Franco Bonelli 74
Rocchietti Emilio, parrucch., 33 v. Bertola . .433
Rocchietti G. B., neg. ferram., 2 v. Goffredo Mameli. 465-68-79
Rocchietti Gius., latt. gasista **55-51** 44 v. San Massimo 456-57-76
Rocchietti Maria 4 v. Franco Bonelli . .74
Rocchietti don Mauro teol., 14 v. Cottolengo. 429-34-33,767
Rocchietti Vinc., parrucch., 4 *est* c. Vitt. Em. II oltre Po 433
Rocchietti Vitt., mag. alim., 10 v. Basilica . . 595
Rocchigiani Fulvio, prof., 2 v. Campana . 950-72
Rocchinotti Gius. fu Gio. 77 v. Massena 97,820
Rocci frat. e sor. e madre 304 str. Commenda. 57
Rocci Andr., mediat. frutta, p. Em. Fil. (merc. III) 606
Rocci Batt., caffè **26-76** 4 v. Bogino. . . 535-39
Rocci Bened., sarta, 22 c. Vercelli 326
Rocci Domenico, latteria, 2 v. Aurelio Saffi . .581
Rocci Edoardo, maestro di ginnastica, 6 via S. Quintino 958,4014
Rocci Gio. (Ditta) fornit. milit., 3 v. Alfieri. .365
Rocci Gio. Batt., neg. frutta, 24 p. Em. Filib., *magazz.* 6 c. Vercelli 606
Rocci Gius., latteria, 36 c. Spezia 581
Rocci Mario, pittore, 2 v. Belvedere . . . 1000-53
Rocci Mich., med. frutta, 42 v. Goff. Mameli 606,4136
Rocci Secondo, liquorista, 454 str. antica di Collegno 557-59
Rocci Ugo, 36 v. Baretti 4143-68
Rocci e Protto, fabbr. registri **38-69** 4 via Carmagnola. 388
Rocci e Quaglia, mob. in ferro, **52-90** 37 via Aosta 399,400
Roccia frat. 34 v. Cumiana. 61
Roccia frat. e sor. fu Gius. 380 str. della Pellerina 422
Roccia Agnese Silvio e Pietro fu Gius. 380 str. della Pellerina. 422
Roccia Anna in Tremari 38 v. Monte Bianco 106
Roccia Carlo, Pietro e Carolina 72 via Monginevro 464
Roccia Caterina 46 v. Costigliole 39
Roccia Domenica, fornaia, 229 str. di Francia 644
Roccia Gio., impieg., 42 v. S. Giulia 804
Roccia Gio., tratt., 5 v. Franco Bonelli . . . 547
Roccia Marco Dom., imp. post., 25 v. Baretti . 4148
Roccia Mich., 10 v. Arsenale.

Roccia Pietro, calzol., 7 v. Lagrange . . *pag.* 4
Rocco coniugi, mag. alim., 25 v. Revello . . 3
Rocco frat. e sor. di Maurizio 5 v. S. Rocco 4
Rocco frat. fu Giacinto 75 str. Superga. . 46
Rocco sorelle, mag. alim., 42 v. Lanzo . . . 58
Rocco Agostino, 3 v. Alessandria 90
Rocco Agost., 3 v Papacino 1200
Rocco Aless. 42 v. Santorre Santarosa 486
Rocco Ang. e nipoti 104 str. Superga . . . 1
Rocco Ang., materass., 5 v. Alberto Nota . .
Rocco Ang., materass., 20 v. del Carmine . .
Rocco Ant., lucis., 3 v. Giannone 5
Rocco Clara, trapuntaia, 22 str. Pianezza . .
Rocco Domenico e Giacinto fu Bened. 22 c. Palermo 1
Rocco Epifania di Guarino 78 str. Superga
Rocco Eug., perito (compropr. della Ditta F. Casanova e C.), 48 v. Torino 1
Rocco Gaetano 60 str. Superga . . 464,1
Rocco Giacinto di Pietro 78 str. Superga
Rocco Gio., vinaio, 22 c. Vercelli . . . . . .
Rocco Gius. 384 str. Arrivore 48,1
Rocco Giuseppe fu Stef. commest., 16 via Modena. 122
Rocco Gius., 23 c. Princ. Oddone. . . . . .
Rocco Gius., cappellaio, 1 p. Palazzo di Città .
Rocco Gius. e Acotto Carolina coniugi 30 v. Corio . . . . . .
Rocco Gugl. e Ignazio 506 str. Forni e dei Goffi . . . . . .
Rocco Margh. fu Gius. 223 str. Cartman. .
Rocco Margh., neg. olii, acc. al 7 piazza Gran Madre di Dio . . . . . .
Rocco Maur., impieg. Manicomio, 22 v. Giulio .
Rocco Stefano fu Gius. 78 str. Superga . .
Rocco Virg., prof. violino, 4 v. S. Agostino
Roch F., calzol., 6 v. dei Mille. . . . . .
Roche (*vedi* Mazé de la).
Rochietti Gius., tratt., 18 v. Bidone . . . . . .
Roco Renato, ing., Inf. Fin., 12 v. Bern. Galliari
Roda Gius., 🖷 **27-94** 67 v. Cibrario . . 121,827-47-48-51,979,1128-22
Roda Leonardo, pitt. **27-94** 67 v. Cibrario .
Roda Lorenzo 111 v. Caraglio . . . . . .
Roda M. e G., costr. giardini **27-94** 67 via Cibrario . . . . . .
Roda Sofia ved. Lolli 33 v. Nizza. . . .
Rodano Ernesta ved. Aillaud, agiata, 5 piazza Consolata.
Rodano Felice, dott., 45 v. Schina . . . 945,
Rodano Francesco, dott. **83-18** 7 v. Ettore de Sonnaz 777,1069-13
Rodano Leonilde in Lami, titol. Ufficio post., 44 p. Gran Madre di Dio 1
Rodda, sarta, 36 *bis* v. Cibrario.
Rodda Fiorent., vinaio, 63 c. Vitt. Em II. . .
Rodda Pietro, fornaio, 36 v. S. Franc. da Paola
Rodda Teresa, alb. **21-32** 7 v. S. Dalmazzo
Roddolo Gius., 🖷 medico-chir., 249 corso Francia. 73,844,1
Rodella Carlo, avv. procur. **22-73** *studio* 4 via Siccardi; *abit.* 2 via Meucci, **18-00** *villa* Moncalieri . . . 784,4023-2
Rodella Franc., impieg., 53 v. Magenta . . .
Rodella Giulio, dott. proc., 4 v. Siccardi . .
Rodel ono (eredi) 44 v. Assietta . . .
Rodellono Maria Pia, prof. ginn., 3 v. S. Donato
Rodellono e Testi, idraulica, igiene e **13-83** 18 *bis* c. Princ. Eugenio . .
Rodetti Irene 43 v. Porta Palatina . .
Rodi A. e C., telerie e magl. 41-26 49 v. Pietro Micca v. Genova 34

odi Ann., fabbr. *stores* **45-14** 39 v. Catania, *abit.* 37 v. Bava . . . . . *pag.* 345

O. RODI & FIGLI Piazza S. Carlo, 1 Telef. 43-22

342-44,45-46
odi-Giacomelli, latteria, 17 c. Valdocco . . .584
odina sorelle, agiate, 7 v Boucheron.
odina Edgardo avv.-proc., 43 v. Cibrario. 449 932,4023-31
odini Carlo, alberg. **28-39** 43 v. Corte d'Appello. 545-49
odo M., pizzic. e tabacc., 59 c. Moncalieri 600,731
odoli (*vedi* Grisi).
ella Luigia, latteria, 7 c. S. Martino. . . .584
elli Alberto, capitano, 24 v. Alfieri.
ero (*vedi* Cavalchini).
ero coniugi 39 v. Canova 41
ero Gio. lisciva **4-00** 39 v. Canova. 41,427 428,4127
ero Luigi cordami, 33 v. Padova. 147,353-72 415,860
ero Pietro asfalt. **19-81** 40 v. Saluzzo e 48 c. Tortona 446-68,447
ero di Cortanze nob. Carlo Alb., dottore in giurispr., 23 v. Moncalvo. 669
ero di Cortanze Delfina 424 c. Regina Margherita. 437
ero di Cortanze nob. Gius. Adolfo, ufficiale di cavalleria, 23 v. Moncalvo 669
ero di Cortanze nob. Percy, 🖷 23 v. Moncalvo 403,669
ero di Cortanze nob. Sofia n. Quilico, 23 via Moncalvo. 669
ero di Monticello cont. Clementina n. Falletto di Villafalletto, 3 v. Princ. Tommaso 669
ero di Monticello nob. Enrichetta n. Luda di Cortemiglia, 40 v. Cernaia 669
ero di Monticello nob. Guglielmo Carlo, 41 v. Arsenale. 669
ero di Monticello cont. Ifigenia in Baldi di Serralunga, 3 v. Principe Tommaso. . .669
ero di Monticello nob. Leone, 🖷, ing., 41 v. Arsenale. . . . 505,669,972,4040-205
ero di Monticello conte Leopoldo, avv., 3 v. Principe Tommaso 669
ero di Monticello contessa Lina 41 via Arsenale. 437,669
ero di Monticello Ludgarda, maestra mun., 41 v. Arsenale. 669,982
ero di Monticello conte Manfredo, 3 via Principe Tommaso. 669
ero di Monticello nob. Maria, 24 v. Genova. 669
ero di Monticello nob. Vinc., avv., 40 via Cernaia 669
ero Mezzo Ida, 39 v. Canova. . . 829-32-60,985
esser C. (Ditta), fabbr. piano-forti **45-84** 44 c. S. Maurizio 400
oesser Matilde ved. Guidazio (eredi) 44 c. S. Maurizio 450
oetti 🖷, 3 v. Massena. 836-86
oetti Stradella droghe e colon. **4-21** 4 via Arcivescovado e 45 v. Venti Settembre, *depos.* Docks P. N., 42 comp., c. Dante 425-39
offi Candida in Fenoglio 45 c. Re Umberto (e Cagliari) 435
offi Massimo, pneum., 35 v. S. Secondo . 489-94
offi e Sarioli, fornit. autom. **40-19** 18 *bis* via nc. Tommaso 489-95
offinet Batt. 26 v. Sommariva 462

Roffinella Dionigi e consorte 43 v. Sesia *p.* 460
Roffinella Gio., 42 v. Barolo. 878
Roffinengo Giov., commesso Cassa Risparmio, 7 v. Alfieri 1475
Roffino Giovanna fioraia, rimp. al 43 v. Nizza. 376
Rogeri di Villanova conte **Filippo fu Delfino** console d'Italia a Zurigo . 464-70,669
Rogeri di Villanova nob. Honorine in De Bottini, 9 p. Carlo Eman. I 669
Rogeri di Villanova nob. Paolina ved. Bianco di S. Secondo 49 v. Duch. Jolanda 474,669
Roggeri Carlo, avv., 4 v. Barbaroux 4025
Roggeri Ernesto, 29 v. Barbaroux 4185
Roggeri Gio. banchiere 5-00 e 40-04 46 v. Bogino, *abit.* 39 v. Balbo 347
Roggeri Gius., segr. Intend. Fin., 25 v. Po . .728
Roggeri Ida, maestra, 46 v. S. Dalmazzo . . 982
Roggeri Nicola, 🖷, 21 v. Cassini . . . 1240-43
Roggeri Rocco, chim.-industr., 3 v. Orfane.
Roggero coniugi 24 v. Romani. 452
Roggero A., decoratore, 128 c. Palermo . . .376
Roggero Agostino 42 v. Vibò 478
Roggero Alb., avv.-proc. **25-75** *studio* 46 via Mercanti, *abit.* 3 p. Solferino. . . .4023-34
Roggero Alberto Cand., capo-ufficio telegr., 43 v. Bogino. 1445
Roggero Alb. e Virginia, coniugi 20 v. Biella 34
Roggero Angela, agiata, 15 v. S. Secondo.
Roggero Ant. e cons. 428 c. Palermo . . . 448
Roggero Candido, impieg., 43 v. Bogino . . .930
Roggero Carlo, tessuti, 44 c. Duca di Genova, *laborat.* 60 v. Alassio 340-41
Roggero Carlo, 4 v. Po 862,4112-48
Roggero Ern., tipografia, 13 v. Orto Botanico . 384
Roggero Ett., dott., prof., 42 v. Stampatori 947-58,4046
Roggero G. B., tratt., 300 v. Nizza. 554
Roggero Giacinto, capo offic. 25 v. Barolo 735
Roggero Gio., 34 v. Beaumont. 884
Roggero Gio., parrucch., 206 c. Reg. Margh. . 433
Roggero Gio., impieg. ferrov., 40 v. Mazzini.
Roggero Gio., commest., 49 v. Albugnano . . 597
Roggero Gio. Seraf. e consorte 18 v. Carena 42
Roggero Gius., tratt., 36 v. Andorno . . . 556
Roggero Gius. e figlio, vinaio, 46 v. Saluzzo. 365
Roggero Lor., 🖷, capo-Offic., 67 c. S. Maurizio 735
Roggero Luigi, agiato, 5 v. Piana.
Roggero Marcello, tappezz., 49 v. Mercanti. . 374
Roggero Mario, 4 v. Po 843,998,1448
Roggero M. Luigi, mag. alim., 4 v. Pr Amedeo. 595
Roggero Secondo, vinaio, 4 p. Palazzo di Città. 572
Roggero Stefano, pianett., 79 e 98 c. Vinzaglio. 643-44
Roggero Teresa, maestra mun., 67 c. S. Maurizio 979 1005
Roggero Ugo, med.-chirurgo, 6 v. Cernaia.
Roggero Virg., maestra, 7 v. S. Donato . . . 979
Roggero e C., strum. chir., 24 v. Po . . . 4082-84
Roggero Maria ed Ines, propr. farm., 8 v. Rosine. 1080
Roggero-Vandone Luisa, prof.a, 43 v. Bogino. 963 4054-55
Roggia Attilio, avv.-proc. **35-61** 4 v. S. Agostino 4023-34
Roggia Carlo, fotogr., 48 v. Novalesa . . . 384
Roggia Giuseppina in Verna 43 v. Orto Botanico 446
Roggia Malvina in Pavesio 43 via Orto Botanico 446
Roggiapane Ludov. n. Vigliani 30 v. Demonte 65
Roggiapane Orazio, rag. **64-77** 30 v. Demonte 4008-51-481
Roggiarelli Lucia, neg. frutta, p. Bodoni (serragl o) 606
Roggiarelli Lucia in Marsano 8 v. Magnano 93

Roggieri Cam., avv.-proc., pro.console 44-12 18 v. Genova . . . . . *pag.* 636,1023-34
Roggieri C. Felice, avv. 9-40 2 v. Perrone. . . 929 1045-23-457-67
Roggieri Carlo Mario, avv. proc. 39-83 2 v. Consolata. 1023-34
Roggieri Mario, avv., 2 v. Consolata 1023
Roggieri Piero, med.,chirurgo, 21 v. Cassini 1069
Roggieri e Petrini, gross. droghe e colon. 51-17 29 v. Barbaroux 425-39
Roggiero Carlo Luigi, proc., 4 v. Po 1031
Roggiero Centina nata Perotti 4 v. Po 445.782
Roggiero Pier Carlo, avv.-procur. 36-08 4 v. Po. . . 445,780,832,1023-31
Roggiero Scipione, med.-chir. 22-89 10 via Assarotti 1069
Roggiero-Perotti Centina. 4 v. Po. 782
Rogier Guglielmo, ing., uff., presso offic. già fratelli Diatto, *abitaz.* 35 v. Lamarmora 1040
Rogina M., caffè, 9 v. S. Franc. da Paola . 535-59
Rogliatti sor. 47 v. Principessa Clotilde . 132
Rogliatti Angelica, pettinat., 27 v. Napione. . 435
Rogliatti Carlo, impieg., 8 v. della Misericordia.
Rogliatti Dionigi,orolog.-oref.,65v.VentiSett.361-63
Rogliatti Eugenia, maestra mun., 47 v. Principessa Clotilde. 983
Rogliatti Gio, neg. gioie, 10 v. Lagrange.
Rogliatti Gio., mag. alim..acc. al 46 v. Ormea 572-95
Rogliatti Giuseppa ved Pavesio 230 str. Lanzo 87
Rogliatti Mattia Gius., geom., 47 v. Principessa Clotilde. 694,1205
Rogliatti Pancrazio, parruc., 22 c. Cairoli . . 453
Rognetta Benedetto 7-06 avv., direttore Banco di Roma, 25 c. Sommeiller. . . . 1478-93
Rognetta Luisa di Franc. (Roma). . . . 402
Rognone Carlo, farmacista 36-18 31 v. Po . 402,630,965-89,1078-84
Rognone Carlo Vitt., farm., 4 v. Rosolino Pilo 1078
Rognone Carlo e C., prep. antisettici, 40 via Ospedale, *stabil.* 381 strada Moncalieri (reg. Fiaccardo) 1082
Rognone Gius., farm., 31 v. Po 1078-235
Rognone Olimpia, dattilogr., 42 v. Genova . . 856
Rognoni Luigi, impieg. ferr., 28 v. Pio Quinto.
Roissard di Bellet nob. Camillo, ing., 29 v. Madama Cristina. 930-99,1040
Roissard dei Baroni de Bellet nob. Oscar 48 v. S. Anselmo. 49,676
Roissard de Bellet nob. Rosa fu Michele 48 v. S. Anselmo 49
Rokstol Vittoria fu Vinc. 42 v. Giannone 78,94
Rol F. fu Dom. 3 v. Almese 14
Rol Felice, macell., 8 v. Gioberti 649
Rol Vitt., avv., *ufficio* 9 v. S. Teresa, *abit.* 40-33 42 v. Venti Settembre 1023-466-88-92 1203-40
Roland Rosa ved. Masprone, liq.,45 p. Statuto 554-60
Rolandi A., sartoria, 7*bis* v. S. Secondo . . 326
Rolandi Cesare, 32 v. Maria Vittoria. . . . 1208
Rolandi Eufrosina ved. Copasso e figli 4 v. S. Anselmo 455
Rolandi Silvio, prof., med.-chir., 6 v. Bellini . .784 944-45,1069
Rolandi-Ricci Ottavio 26-74 31 v. Mazzini.
Rolando coniugi, mag. alim., 33 v. Napione. 572-95
Rolando coniugi, gelati, 70 c. Vinzaglio . 561-84
Rolando coniugi 5-7 v. Alpi 44
Rolando fratelli 44 v. Aporti 47
Rolando A., cement. e ceramiche, 8 v. Pietro Micca 509
Rolando Achille, dott.-notaio 29-32 4 via Juvara. 1033-35
Rolando Alfredo 28 v. Valperga Caluso . 171
Rolando Ant., calderaio, 34 v. Maria Vittoria e 44*bis* v. Vanchiglia . . . . *pag.* 499,500
Rolando Cesare 2 v Gattinara 76
Rolando Cesare, ogg. casalinghi, 42 v. Mo grando 570
Rolando Cesare, rappr., 33 v. Bagetti . . . 916
Rolando Claudio Ant. 84-86 v. Gioberti . 73
Rolando Dom. (eredi) 43 v. Musinè . . . 109
Rolando Emilia, telegraf., 126 c. Reg. Margh. 1447
Rolando Enrico (Ditta) liquor., 8-14 44 via Roma e 41-29 44 v. Po. 550
Rolando Ern. fu Maurizio 5 v. Po 25
Rolando Ern., impieg., 26 v. Saccarelli . . 758
Rolando Eug., assist., 32 v. Maria Vittoria 932,1408
Rolando Giacomo, mag. alim., 80 str. di Lanzo 397
Rolando Giov. e cons. 34 v Mongrando. . 105
Rolando Gio. fu Gius. 37 v. Don Bosco . 64
Rolando Gio., sarto 64-33 46 v. Venti Sett. . 335
Rolando Gius., dott. impieg. post., 74 v. Vittorio francia 1458
Rolando Gius., tratt., 6 p. Gran Madre di Dio 554,1238
Rolando Gius. fu Maur. 21 c. Vinzaglio. . 86
Rolando Luigi, avv., 24 v. Alfieri 1023
Rolando Maria ved. Stupenengo 32 v. Palmieri 449
Rolando Pietro e Luigi 24 v. Alfieri 13,130-34
Rolando Rosa ved. Demarchi 45 v. Gioanetti 78
Rolando Silvestro, fen. pomp., 10-56 426 c. Reg. Margherita 700
Rolando Teresa, insegn., 32 v. Maria Vitt. 994,1001
Rolando Tommaso, ispett. ferr., 8 via Perrone. 713 1412-34
Rolando Vitt. A., farm. 42-79 9 v. Bertholet. 508
Rolando e Brosio, liquor. 8-79 ang. vie Garibaldi e Genova; e 49-93 7 v. Botero 559
Rolando-Signorile Giuseppina, agiata, 8 v. Ormea.
Rolando-Triulzi Ida 3 c. Palestro 69
Roletti Alfredo, uff. Dogana, 4 v. Urb. Rattazzi . 728
Roletti Rosa ved. Capello 82 v. Mongrenevro 74,405
Rolfi Carlo, imp. post., 49 v. Cibrario. . . . 445
Rolfini Alfr., avv., proc., *studio* 45 v. Genova, *abit.* 46 v. S. Giulia. 1023-31
Rolfini Enrico, maggiore pens., 46 v. S. Giulia
Rolfo coniugi, materassai, 36 v. Saluzzo . . 455
Rolfo frat. e sor. fu Gius. 506 str. Falcon ieri 67
Rolfo Anna in Brocchi 44 c. Raffaello . 1345
Rolfo Camillo ristor., 25 via Rivalta . 438,551
Rolfo Caterina, caff. rist., 402 v. Nizza. . . . 551
Rolfo Eraldo, indust., 26 v. Princ. d'Acaja . 1202
Rolfo Erminia, mag. alim., 4 c. S. Martino . 559
Rolfo Federico, avv.-proc. 47-26 44 via Corte d'Appello, *abit.* 5 c. Palestro . . . 1023-31
Rolfo Franc., pellicc., 2 v. S Giobbe . . . 465
Rolfo Luigi e consorte 43 v. Crevacuore . 60
Rolfo Michele, mag. alim., acc. al 48 v Cossila 395
Rolfo Tommaso e consorte 48 v. Rossana 443
Rolfo Tullio, avv. rappr. 14-98 30 v. Montebello 583,512
Rolla Adolfo, cassiere p. st., 34 v. Ospedale 445
Rolla Alfredo dott. prof., 33 c. Verona . . 477
Rolla Antonio, impieg. post., 9 v. Goito . . 1448
Rolla Celestina, stiratrice, 4 v. Piana . . . 347
Rolla Cesare, impiegato, 41 v. S. Secondo
Rolla Emma e Laura 33 c. Verona 477
Rolla Ercole, ing., 9 v. Montebello 1040
Rolla Gio. Ferdin., bisotterie di lusso S. Franc. da Paola e 44 v. Po 538,1403
Rolla Gio., panett., rimp. al 32 v. Barbaroux . 645
Rolla Gius., segret., 41 v. S. Secondo . . . 683
Rolla Guido, imp. mun., 41 v. Cibrario . . . 683

Rolla Pietro Felice, rag. 13-91 e 28-60 14 e 46 v. Mercanti *p.* 366-77-82-83-84-87,510 636,1046-54-444
Rolla Teresa ved. Boita e figli 43*bis* via S. Donato 147,409
Rolla Vitale, 84 c. Re Umberto. 1407
Rolla-Bianchetti Nat., drogh., 45 c. Vinzaglio . 439
Rolla-Grosso Giuseppa, maestra mun., 11 via Cibrario 984
Rolla-Rosazza Franc., 26 c. Oporto . . 1202
Rolla Alfr. e Rosazza, rappr. 4-96 gall. Nazion. 542
Rolle frat. e sor fu Candido 345 str. Collegno 56
Rolle frat. e sor. fu Giacomo 92 str. Francia 73
Rolle frat. e sor. fu Mich. 842 str. Orbassano 444
Rolle frat. e sor. fu Marco 842 str. Orbassano 444
Rolle Adele, stiratr., 4 v. Gropello e 45 via Gio. Somis 347
Rollè Ant., avv., 9 p. S. Giovanni 1023
Rolle Antonio, macellaio, 44 v. S. Dalmazzo. . 649
Rolle Augusta, direttr. Istit. Torinese 38 v. Venti Settembre 1006-07
Rolle Augusto, ing., 2 v. Lagrange.
Rolle Battista, macell., 13 p. Statuto 649
Rolle Battista 24 v. Carosio 44
Rolle C., 29 v. Vincenzo Vela 942
Rolle Carlo, Giacomo e Luigi 394 str. Francia 73
Rolle Carlo, macell., 96*bis* c. Duca di Genova . 649
Rolle Caterina, latteria, rimp. al 20 v. Corio 584
Rolle Felice 12 v. Volpiano 485
Rolle Gio. e figlio, legna e carb., 5 v. Belvedere 409
Rolle Gio. fu Pietro 42 *int.*, 7 v. Bruno. . 37
Rolle Gio. 3 v. Cristalliera 60
Rolle Gius. 345 str. vicinale Berlia . . . 28
Rolle Gius., calzolaio, 43 v. Aosta. 454
Rolle Gius. di Michele 9 v. Cafasse . . 39
Rolle Gius. fu Carlo 92 str. Francia . . . 73
Rolle Lor. e consorte 372 v. Verolengo . . 477
Rolle Luigi, cons. prov., 15 v. Duch. Jolanda 722,904
Rolle Luigi, macell., 32 v. Mad. Cristina . . 649
Rolle Luigi, neg. frutta e verd., 9 p. Borgo Dora. 606
Rolle Luigi e Ugolina coniugi 368 via Maddalene 93
Rolle Margherita ved. Rivoira, vinaia, 440*bis* c. Reg. Margherita 572
Rolle Margherita in Raroero 3 v. Giac. Medici 78
Rolle Maria in Giacotto 42 *int.*, 5 v. Brosa 37
Rolle Maria Rosa in Crida 3 v. alla Chiesa. 53
Rolle Matilde ved. Vacca 46 str. Pianezza 424
Rolle Michele, mag. alim., 22 c. Cairoli . . . 595
Rolle Michele 8 v. Genola 76
Rolle Mich. fu Pietro (usufr. gen.) 9 via Cafasse 39
Rolle Orsola ved. Marchino 24 v. Levanna 24 824
Rolle Pietro, macellaio, 22 v. Borgo Dora . . 649
Rolle Pio, 2 v. Fabro 1429
Rolle Rosa-Maria in Gilardi 620 str. Francia 73
Rolle S. Asti, tint., 83 v. Villafranca . . . 349
Rolle frat., materass., 40 v. Buniva . . . 455
Rolle Giovannina, sarta, 2 v. S. Teresa . . 326
Rolle e Fornelli, riparr. automobili, 445 via Madama Cristina 493-94
Rollet Alfio, studente, 2 p. Lagrange.
Rollet Enrichetta ved. 2 p. Lagrange 55,429
Rollino coniugi, mag. alim., 6*bis* v. Cuneo . 595
Rollino Carol. ved. Sartoris 26 v. Montebello 105
Rollino Cesare fu Carlo Michele 8 via Claud. Ferrari 76,405
Rollino Eligio, avv.-proc. 24-85 3 v. S. Maria 1023-31
Rollino Mario, fabbr. carrozze, 7 v. Fossata . 402
Rolle coniugi, latteria, 39 v. Mazzini 584

Romagna Paolo, e nipote Marianna 29 v. Germanasca . . . . . *pag.* 77
Romagnolo ved., confett., 21 v. Maria Vittoria 575-76
Romagnolo C., stiratrice, 53 v. Magenta. . . 347
Romagnolo Gius., farm., 32 v. Vanchiglia . 1078
Roman Enrico, dott. scienze comm., 4 via S. Anselmo 1047
Romana Camillo, fu Franc. 12-18 8 v. S. Giobbe . . 149.889,968,1205-18-43
Romana Francesco (Ditta), conciat. 12-18 8 via S. Giobbe. 444
Romana Maria ved. Morino e figli 24 via Accad. Albertina 99
Romana Mario fu Franc. 12-18 8 v. San Giobbe 48
Romana Vitt. fu Franc. 59 v. Magenta . 95
Romand Alfonso (eredi) 50 str. Cavoretto-Moncalieri. 49
Romand Alf. fu Claudio 43 v. S. Rocco 152
Romanelli Carlo, macell., 49 c. Ponte Mosca . . 649
Romanelli Lorenzo, macell., 2 v. Candia . . 649
Romanese Ricc., prof., 24 c. Vitt. Em. II . 959-69
Romanese Ruggero, dott.-assist., 24 c. Vitt. Em. II 946 1069
Romani Carlo, impieg. ferrov., 46 v. Vanchiglia.
Romani Franc. 29 v. Moncalvo 403
Romani Giacinto, calzol., 47 v. Massena . . . 454
Romani Luigi, pennelli e spazz., 46 v. Berthollet 368
Romani Silva, maestra canto, 37 c. Siccardi 1043-44
Romani-Armani, ing., 48 v. Genova 1040
Romani-Armani Maria, modista. 18 v. Genova . 328
Romanini Pietro, 6 v. Giac. Leopardi . . . 1222
Romanini e Pizzoglio, fabbri-ferr., 8 v. Giacomo Leopardi 499
Romanisio, corriere, 4 v. Finanze e 32 via Lagrange. 322-23
Romano, corriere, 32 v. Lagrange. 321
Romano coniugi, vinai, 7 c. Princ. Eugenio . 372
Romano frat., scalpell. 55-18 15*bis* corso Emilia 66,412
Romano A., parrucch., 4 v. S. Teresa (galleria Geisser) 433-34
Romano Ambr. fu Gio. 445 str. Cuorgnè . 64
Romano Ant. di Giacomo 6 v. Foscolo . 74,1427
Romano Bern., granaglie, 451 str. Cuorgnè 607-44
Romano Carlo, sac., maestro mun., 42*bis* corso Vinzaglio 976
Romano Carlo fu G. B. 6 c. Palermo . . 418
Romano Carlo 7 v. Foggia 70
Romano Edoardo, tenente di vascello, 12 v. Colli.
Romano Ernesto, scalpellino, 477 c. Francia . 442
Romano G., calzolaio, 44 v. Bra. 454
Romano G., liquorista, 20 c. Cairoli . . . 559
Romano Giacomo fu Antonio, industr., 4 v. Foscolo 74
Romano Giacomo e figli magl. 62-07 4 e 6 v. Foscolo e *neg.* 48-44 2 e 4 v. S. Teresa 74,342-43
Romano Giacomo di Giacomo 4 v. Foscolo. 74
Romano Gio., dott. proc., 2 v. Siccardi . . 1031
Romano Gio., officine elettro-mecc. 31-40 2 v. Giorgio Pallavicini. 485
Romano Gioachino, mag alim., 9 v. Varazze . 595
Romano Gio. Batt. pizzic., 971 strada Mirafiori 100-01,595,1239
Romano Gius., macell., 41 p. Vitt. Em. I . . 649
Romano Gius. di Giacomo 6 v. Foscolo . 74
Romano Gius. di Gioachino 84 c. Vinzaglio 484
Romano Massimo, mag. alim. e birreria 55-18 45*bis* c. Emilia 560-95
Romano Oreste di Batt. 23 c. Emilia . . . 66

Romano Pietro, prof., 17 v. Nizza *pan.* 942-56,1141
Romano Romolo di Modestino 22 via Monferrato 103
Romano Silvestro, succ. Oreglia, fabbro-ferr., 8 v. Matteo Pescatore 499
Romano Silvio, capo uff. ferr., 49 c Ferruccio 1151
Romano Tancredi, 8 v. Boucheron 1201
Romano Virginio, panett., 43 v. Perrone . . 644
Rombo Luigi, capo-staz., Stazione Dora. . . 1151
Rome Michele, agg. di Canc., 5 p. Consolata . 745
Rome e Frola, corrieri, 30 v. Mercanti . . . 520
Romeo, calzol., 48 v. Monferrato 451
Romeo Anton., ten. colonn. Genio, 2 piazza Castello 955
Romeo Antonio, mag. alim., 1 v. Garessio . . 372
Romeo Evelina, modista, 35 v. Accad. Albertina. 328
Romeo Franc. Paolo, imp. R. Questura, 40 via Vanchiglia 749
Romeo e C. (Ditta), fotografia, 65 v. Venti Settembre 384,464
Romero, colonn. a riposo, 8 p. Vitt. Em. I.
Romero coniugi 697 str. delle Basse Lingotto 24
Romero frat. e sor. fu Com. 102 v. Villafranca 180
Romero Alfredo, ragion., 40 c. Valentino . 827-58
Romero Bartol., parrucch., 46*bis* v. Monginevro 433
Romero Eug., impiegato, 5 v. Vassalli Eandi 734
Romero Gio., latton., 46 v. S. Chiara 476
Romero Gius., vetraio, 100 str. di Lanzo . . 373
Romero Margh., sarta, 12 v. Bern. Galliari . . 326
Romero Michele, mecc., 51 str. Pianezza . . 487
Romero Michele 10 v Stradella 463
Romero Pietro, cancell. Trib., 5 v. Carlo Botta 746
Romero T., bagni, 27 v. Genova 435
Romersa Gio., liquor., 72 str. Lanzo. . . . 559
Römiger Clara, prof.ª ted., 20 v. Pastrengo. . 1009
Romita Gius., ing., cons. comun., pubblicista, 31 c. Oporto 679-80,974
Romita Mario, impieg., 3 v. Brofferio.
Romussi Evasio, panett., 72*bis* c. Reg. Margh. 644
Rona-Valle Giorgio, serv. pubbl. autom., 7 v. Bava 339
Roncaglioni Ernesta, stiratr., 2 v. Vanchiglia . 347
Roncaglioni P., stiratr., 43 p. Vitt. Em. I. . . 347
Roncali Franc., dott., 9 v. Plana 955
Roncalli Omero, 41 v. Accad. Albertina . . 1134
Roncaroli-Argan Libera 22 v. Giulio 142,978
Roncarolo Annetta, modista, 62 c. Vitt. Em. II. 329
Roncarolo Pietro, modellatore, 22 c. Brescia . 395
Roncati sor., fu Ang. 345 str. Nizza . . . 142
Roncati Gennaro, sotto-capo uff., 6 v. Gioberti 1456
Roncati Teresina, 345 v. Nizza. 833
Roncati Umberto, tipogr. 39-38 47 v. Bogino. 384 1199
Roncati Vinc., avvocato (Lingotto) 1109
Roncati-Stefani Flora 2 c. Beccaria . . . 44
Roncetti Eug., commerciante, 7 v. delle Scuole 1223
Roncetti Tancredi, maglier. lanerie, 11 v. Genova 344
Ronchetta Amb., fumista, 1 v Manzoni. . . . 418
Ronchetta Casim., art. da viaggio, 40 v. Lanino *fabbr.* 6 c. Ponte Mosca 444
Ronchetta Pietro fu Gius. 4 Agost. Lauro 12,76
Ronchitelli Geremia, impieg., 22 v Villarbasse.
Ronco, calzol., 43 v. Ormea. 451
Ronco, ristor. 24-33 Parco del Valentino 554-55
Ronco coniugi, mag. alim., 28 v. Cagliari . 595
Ronco coniugi, drogh., 7 v. Pio Quinto . . . 439
Ronco coniugi, negoz. guanti 51-95 43 via Lagrange. 441
Ronco frat., meccan., 36 v. Urbino 487
Ronco Adalgisa, merc.-chinc., 46 v Valeggio . 354
Ronco Alberto, imp. ferr., 34 v. S. Domenico 1451
Ronco Alessandro, commesso 7 v. Alfieri 886,1475
Ronco Anna, neg. frutta, 43 v. S. Quintino . 606
Ronco Bartol. e consorte 11 v. Breglio 26,87
Ronco Carlo, impieg., 30 v. Palmieri . . *pag.* 746
Ronco Carlo, macell., 48 v. S. Donato e acc. all'11 v. Sesia. 1
Ronco Celestina, maestra mun., 22c. Reg. Margh. 1
Ronco Dom. fu Bart. 43 v. Verolengo . . . 1
Ronco Dom., commesso (Villa della Regina) 1
Ronco Dom. e Sappa Anna coniugi 27 via Vigone 1
Ronco Emilio fu Franc. 44 v. Villafranca. 1
Ronco Emma, mag. alim., 25 v. S. Franc. Paola. 1
Ronco Enrico 83-69 45 v. Princ. d'Acaja. 1
Ronco Ercolina ved. Bianchi 7 v. Borgon 1
Ronco Ern., impieg., 78 v. Colli.
Ronco Eug. fu Pietro e Mainero Madd. coniugi 27 v. Varallo 1
Ronco F., spedizioni 30-36 45 v. Miglietti 1
Ronco Felice, pizzic., 304 str. Lanzo. . . . 1
Ronco Franc. di Gio. 38 v. Verolengo . . . 1
Ronco Giacomo, mag. alim., 43 v. Valdieri . 1
Ronco Giacomo, macell., 467 v. Nizza . . . 1
Ronco Giacomo Italo, impieg., 54 v. Massena 1
Ronco Gio. 485 str. vic. Forni e Goffi . . 1
Ronco Gio., banco lotto, 4 v. Andrea Doria . 1
Ronco Gio., macell., 74 e 98 c. Orbassano . 1
Ronco Gio., macell., 6 v. Bertola 1
Ronco Gio. Batt., gran. e farine, 40 v. Cibrario 1
Ronco Giulio, 50 v. Andorno 1
Ronco Gius.ª, fioraia, p. Em. Filiberto (merc. V. 1
Ronco Gius., v. ai Ronchi (Cavoretto). . . . 1
Ronco Gius., telerie, p. Em. Filib. (merc. V. 1
Ronco Gius., vinaio, 33 v. Princ. Amedeo . 1
Ronco Giuseppa e Luigia fu Bart. 45 via Verolengo 1
Ronco Gius.ª, sarta, 2 v. Garibaldi. 2
Ronco Giustina, benestante, 9 c. Vittorio Eman. II
Ronco Laura, impieg., 22 c. Reg. Margherita. 1
Ronco Letizia, insegn., 4 v. Carlo Alberto.
Ronco Maria, impiegata, 9 c. Vittorio Eman. II.
Ronco Matteo, 3 c. Reg. Margherita 1
Ronco Michele, esatt., 44 p. Solferino . . 1
Ronco Paolo, macell., 25 c. S. Maurizio . . 1
Ronco Raffaele Ern., ✻, ⊜, magg. di cavall. 58-14 48 v. Duch. Jolanda.
Ronco Ricc., avv., imp. munic., 22 c. Reg. Margherita 1
Ronco Rosa, macell., 223 v. Nizza 1
Ronco Stef., teol. coll., prof., canonico, 83 via Venti Settembre 1
Ronco Vittorio e madre 5 v. Fossata . . . 1
Ronco e Bricolino, pizzic., 42 v. Cossila . . 1
Roncorone (eredi) 152-54 c. Reg. Margh. 1
Roncoroni Luigi dott., prof. (Cagliari . . 1
Rondani Gio., prof. rag. 63-73 26 p. Castello 1
Rondani V., affittacam., 24 p. Vitt. Eman. I . 1
Rondani Vinc., med.-chir. 12-31 43 v. Pastrengo 1 1009
Rondano sorelle fu Stef. 6 v. Caselette 47,12
Rondano Ercole, 81 v. Gravere 1
Rondano Ern. e Bussolino Francesca coniugi 20 v. Reggio 1
Rondano Marcello, paste alim., 246 v. Nizza . . 1
Rondano e Biagini, paste alim., 7 v. Madonna 1
Rondelli Aldo, 47 v. S. Giulia. 1
Rondelli Alippio, ⊜, med. chir., 27 corso Dora di Genova 1 69-1
Rondelli Enrico, vinaio, 15 v. delle Scuole . . 1
Rondelli Maria Pia, agiata, 27 c. Duca di Genova. 1
Rondelli Ugo, imp. telegr., 47 v. S. Giulia . . 1
Rondello Filippo, impieg. ferrov., 33 c. dei Mille. 1
Rondi Gio., ⊜, colonn., 32 v. Pallamaglio . . 1
Rondoletti, corr., 30 v. Mercanti. 4-3 v. S. Teresa 1 524-2
Rondoletti Gio., pensionato, 84 str. nuova di Rivoli 1

Rondolino Albina n Gianoli, 32 v. Cernaia *p.* 845
Rondolino Ferdinando, ⊜ avvoc., 32 via Cernaia. . . 47,48,429-55-63,845,927,1004
Ronco Continental, 48 v. Mercanti e 42 v. Cavour 482 4054
Ronga Eugenio, dott., 7 p. Carlo Felice . . 736
Ronga Gio., ⊜, med. chir., 2 v. Giusti 694,1069
Ronga Gius., ⊜, 2 p. Lagrange.
Ronga Gugl., dott. proc., 24 v. Garibaldi . . 1031
Ronsecco Carlo, mag. alim., 42 v. Consolata . 595
Ronsolo Ang., pescheria, p. Em. Fil. (tett. pon.) . 598
Ronsolo-Perasso Leonilda, levatr., 145 str. Regio Parco. 709,1086
Ronsolo Teresa, agiata, 3 v. Belfiore.
Rontredi Luserna di).
Rontrego (*vedi* Luserna
Ronzo impiegato, 15 v. Duchessa Jolanda.
Ronzo sorelle, sarte, 6 v. Andrea Doria . . 326
Roo Alcibiade, rag., Officine S. P. A. . . . 1194
Roo Angiolina 25 v. Duch. Jolanda . . 65
Roo Ant. fu G. 46 c. Cavale 45,465
Roo Antonio, macellaio, 2*bis* v. Vanchiglia . 649
Roo Carlo fu Sebast. 41 v. Brindisi 36 447
Roo Cunegonda, telegraf., 32 v. Rossini . . 1447
Roo Domenico di Giov. fabbr. tessuti 49-96 29 v Parma 420,340
Roo Emelinda, fabbr. busti, 4 c. Duca Genova. 331
Roo Franc., macell., 9 v. Duch. Jolanda 649,1440
Roo Franc. fu Sebast. 44 v. Moncalvo . 403
Roo Gaudenzio, istit. convitto. 4 v. Scuole . 966
Roo Giac., maestro, 34 v. Belfiore . . . 985
Roo Gio. e cons. 24 *bis* v. Duch. Jolanda 63,78
Roo Luciano ing., 3 v. Massena 77,305,1040
Roo Luigi, maresc. fant., 47 v. Arcivescovado . 734
Roo Margh., macell., 85 v. Fréjus 649
Roo Maria, fabbr. busti, 82 c. Vitt. Em. II . . 331
Roo Matteo, macell., 22 v. Valperga Caluso . 649
Roo Oreste, affitta cavalli e vetture, 248 strada Lasale 538
Roo Stefano, calzol., 6 v. S. Quintino . . . 451
Roo di San Marco contessa Celeste 4 via Sagliano 33,34,676,841-22-35 36-41-45-61,1099
Roo di San Marco nob. Federico, Ave, Bianca, Grazia e Leone, 4 v. Sagliano . . . 676
Roo di S. Marco conte Vincenzo, ⊜, 4 v. Sagliano. 676,801-22
Roo e Coggiola, falegn., 14 v. Legnano . . . 407
Roo e Gorgo, capi-mastri, 35 v. Princ. Amedeo 447
Roo e Mussato, materass., 35 v Garibaldi . . 455
Roo Patriarca, sart. 14-15 19 p. Castello. 326
Roodin Maddal., maestra mun., 7 *bis* via Villa della Regina. 978
Roozzoli Maria, maestra mun., 34 v. Belfiore 985
Rosango Luigi, calzol., 40 v. Urbano Rattazzi . 451
Rosani Gio., tratt., 90 v. S. Donato 532
Rosani Luigi e Giuseppe 6 v. Alagna . . . 42
Rosani Teresa 9 v Elvo 66
Rosario Domen., maestra mun., 44 v. Saluzzo. 983
Rosario Giuseppina, maestra mun., 44 v. Saluzzo. 985
Rosario Tommaso, capo uff. ferr., 44 v. Saluzzo 1152
Rosarolio (eredi), farm., 27 v. Cibrario. . 1080
Rosano coniugi 428 v. Cigna 55
Rosano Francesco, ✂, 3 v Sagliano.
Rosano Lorenzo (Cini), ⊜, avv.-proc. 87-16 4 v. Dav. Bertolotti, *abit.* 6 via Bertini 834-62,1023-31-88-99-122
Rosano Matteo, impieg., 428 v. Cigna . . . 997
Rosano Nicolò 22 v. Belmonte 27
Rosaschino Luigi, pizzic., 9 v. Pietro Micca . . 600
Rosaschino Nina mag. alim., 102 c. Massimo d'Azeglio 98,595
Rosati A., mag alim., 9 v S. Bernardino. *pag.* 595
Rosati Evaristo, 36 v. Villar 893
Rosati Leone, imp. post., 5 v. Saluzzo . . . 1448
Rosati Luigi, 65 v. Don Bosco 893
Rosato Bartolomeo, calzol., 26 v. Rossini . . 451
Rosatti Attila, agente assic., 94 v. Massena . 501-46
Rosazza Bern. industr., 48 c. Siccardi 464-70
Rosazza Celestino fu Pietro 37 v. Assietta 49
Rosazza Ernesto ingegn. (eredi), 43 via Carlo Alberto 45,484
Rosazza Felice avv., 775 str. ai Tetti Varrò 466
Rosazza Gust., impres., 43 v. Carlo Alberto . . 447
Rosazza Linda, 48 p. Vittorio Emanuele I . . 844
Rosazza Lodov., ⊜, 41 v. Castelnuovo. . . 1239
Rosboch Gius., calzol., 7 c. Re Umberto . . . 454
Rosboch Michele, deleg P. S., R. Questura . . 749
Rosboch e Rinone, drapp. e lan. 13-12 8 via Porta Palatina 337
Rosbock Candido, rappr., 8 v. Giulio . . . 542
Roscio Maria, levatr., 5 v. S. Quintino . . 884,1086
Roscuni Candida, fornit. per modiste, 3 v. S. Maria 322
Rosenberg Ugo edit. 80-30 40 c Oporto 484
Rosenberg e Sellier, lib.-edit. 46-35 18 via Maria Vittoria 377,1094
Rosetti Domenico, sarto, 42 v. Sacchi . . . 353
Rosignano (*vedi* Pios).
Rosina Carlo, avv. pubbl., 45 v. Saluzzo. 1023-88-96
Rosina Ettore, ⊜, generale a riposo, 3 c. Vinzaglio.
Rosina Franc. fu Carlo 17*bis* v. Feletto. . 68
Rosina Gio., professore, 175 c. Reg. Margh. 826,978
Rosina Luigi, fabbr. scatole, 8 v. Napione, *abit.* 22 v. Villa della Regina 366-86
Rosina Vinc. 35 v. Santhià . . . 22,35,46,456
Rosina-Matte Teresita, maestra mun., 175 corso Regina Margherita. 978
Rosine (Istituto), 9 v. Rosine 1066
Rosingana Carlo, cartol., 27 c. Spezia 390
Rosingana Edoardo, panett. e pastice., 37 via S. Giulia 576,644
Rosingana Ern., panett., 9 v. Balme 644
Rosingana Eugenio, macell., 24 v. Monginevro . 620
Rosingana Filippo, pasticalim., 9 c. Duca di Genova 609
Rosingana-Napione Rosa, insegn., 88 v. Morosini 967-86
Rosingana Romano e consorte 88 v. Morosini 408
Rosingano Gio., locanda, 30 v. Bertola . . . 553
Rosingano Gio. fu Carlo 72 str. Campagna 40
Rosino Alberto, calzol., 41 v. Maria Vittoria . 454
Rosino Gius., 39 v. Po 1405
Rosino e Ferrero, calzolaio, acc. al 22 v. Lagrange 454
Rosmino Paolo, sarto, acc. al 3 c. Duca Genova 333
Rosmo Pietro, drogh., 49 v. Maria Vittoria . . 439
Rossana (*vedi* Gazelli di).
Rossano Marco, drogh., 9 v. S. Domenico 439,572
Rossano Pompeo, uff. giud., 40 v. Torricelli . 743
Rossano Teodoro uffic. giudiz., 41 v. Saluzzo. 746
Rossari coniugi 13 v. Sassari. 457
Rossari Marco, impieg., 2 v. Belvedere.
Rossari S., materass., 42 p. Giulio 399,435
Rossari-Florida Edmea e Clelia 60-37 4 v. Villa della Regina. 479
Rossaro Manfredo, segr., 33 v. Crist. Colombo 1424
Rossaro Pietro, maestro mus., 33 v. Cristoforo Colombo 1044
Rossato ved. e figli 66 str. di Lanzo 87
Rossato Filippo, drogh., 27 v. Napione 439
Rossato Gius., macell., 25 v. Mad. Cristina . . 649
Rossato Pietro, vettur., 56 c. Re Umberto . . 544
Rossatto Feder., pellett., 19 v. Orfane 444
Rossella Modesto, dott. proc., 94 v. Massena 1034
Rossello Palma ved Giardino 492 str. dei Forni e dei Goffi 71

Rossell -Fiorando, levatr., 2 v. Perrone *pag.* 1086
Rossetti Angelo, calzol., 84 c. Palermo 451
Rossetti Antonio, rag., 28 v. Giac. Collegno 1102
Rossetti Aurelio [tel] farmac., 8 v. S. Donato. .147
Rossetti B. (Ditta) *All'Ancora*), trine e merletti 41-04 4 v. S. Tommaso 349-20-30-43 354-76,443
Rossetti Edoardo, vinaio, 24 v. Cibrario. . .572
Rossetti Elisa, vinaia, 23*bis* v. Ormea 572
Rossetti Franc. in Labro [tel] 42 v. della Zecca 27
Rossetti Giacinta, riv. pane, 34 v. S. Fr. da Paola 644
Rossetti Giacomo, [car] medico-chir., 20 v. Gaeta . 883 1069
Rossetti Gio., imp. daz., 20 v. Berthollet . . . 697
Rossetti Gio., incis. meccan., 8 p. Gran Madre di Dio 393
Rossetti Giovanna in Cavalli, mag alim., 88 corso Regina Margherita 595,644
Rossetti Giulia, 25 p. Castello. 834
Rossetti Giuseppe, calzol., 2*bis* v. Vanchiglia . 451
Rossetti Gius., fabbr. mob., 4 v. Ivrea . . . 397
Rossetti Gius. [tel] fabbr. carrozze, 28 v. Marco Polo 95,402
Rossetti Gugl., vinaio, 33 v. Ant. Fontanesi . 572
Rossetti Ines, modista, 9 v. Alfieri 329
Rossetti Luigi, ten. generale a riposo, 2 v. Bonafous.
Rossetti Luisa ved. Cantone [tel] 44 v. Bardassano 23
Rossetti Maria, vinaia, 13 p. Borgo Dora . . 572-95
Rossetti Maria, mag. alim., 22 v. Reggio . . . 595
Rossetti Matteo, 49 v. Valperga Caluso . . .951
Rossetti Michelangelo [tel] 4 v. Brugnone 37,442
Rossetti Oscar, [car] rappres. 7-98 25 piazza Castello. 344,4123-85
Rossetti Pietro fu Gius. [tel] orefice, 6 via Palazzo di Città. 448-47-59-69,360-64
Rossetti Roberto [tel] 44 v. Candelo 41
Rossetti-Costafreda Maria, levatrice, 135 stradale di Lanzo 4086
Rossetto Carlo, 97 c. Giovanni Lanza. . . . 879
Rossetto Emilio, mag. alim., 34 v della Rocca 595
Rossetto Uberto, mag. alim., 404 c. Casale . . 595
Rossi, neg. mobili, 27 v. Bern. Galliari. . . .399
Rossi frat. fu Gius. [tel] 30 v. S. Paolo . . .450
Rossi frat. e sor. fu Mich. [tel] 341 str. Mongreno 404
Rossi frat., scult. in legno, *16bis* v. Artisti . 394-97
Rossi sor., agiate, 38*bis* v. Venti Settembre.
Rossi sorelle, lingeriste, 20 v. Pietro Micca . 336
Rossi sorelle, sarte, 54 v. Po 326
Rossi A., stiratrice, 82 c. Palermo 347
Rossi A., tornit. in legno, 75 c. Reg. Margherita 394
Rossi A. e C., orolog. oref., 9 v. Pal. di Città. 364-63
Rossi A. G. e C., forn. per aviazione 11-57 36 c. Vinzaglio 496
Rossi Adelaide [tel] 32 v. Santa Chiara . 57,453
Rossi Adele, agiata, 24 v. Valeggio.
Rossi Adele, maestra mun., 3 v. Basilica . . 983
Rossi Adelina ved Beltrametti, drogh., 26 corso Regio Parco 439
Rossi Adolfo, notaio, 25 v. Bagetti 725
Rossi Agost., materass., 8 v. Bava. 455
Rossi Alb., pitt., 45 c. Oporto, *abit.* 6 v. Luigi Mercantini 1053-200-03
Rossi Aldo, 16 v. S. Dalmazzo 876
Rossi nob. Alessandrina in Medici del Vascello, 64 c Duca di Genova 669
Rossi Alessandro, farmac., Mad. di Campagna 1078
Rossi Alfredo fu Gerol. [tel] rappresentante 36-93 6 c. Tassoni 466,1203
Rossi Andrea, birreria, 78 c. Re Umberto . . .560
Rossi Andrea Giulio, [car] dott., 2 v. Riberi . 949-50
Rossi Angela in Peyrot E. [tel] 39 v. Bertola. . 29
Rossi Angela, modista, 55 v. Garibaldi 329
Rossi Ang., [tel] (eredi) *pag.* 30,99,422-32-54-56
Rossi Angelo, 82 c. Palermo 1436
Rossi Angiola ved. Vigliardi-Paravia Vinc. [tel] 49-69 59 v. Garibaldi 178
Rossi Anna in Balp dott. Stef. [tel] 4 v. Alpi
Rossi Annibale, impres., 10 v. Chisola . . . 147
Rossi Antonio, 20 v. Giolio 886
Rossi Ant. fu Dom. [tel] impres., 22 c. Casale e 43 v. Monferrato 45,40
Rossi Ant. fu Gius. [tel] capo-mast., 40 v. Chisola 53
Rossi Assuntina, sarta, 4 v. Cavour . . . . .
Rossi Augusto [tel] 9 v. Villarfocchiardo. . . . 480
Rossi Augusto e Caterina [tel] 9 v. Bardonecchia 25
Rossi Basilio Eug., impieg., 44 v. S. Secondo 4183
Rossi Benedetto, calzol., acc. al 34 c. Vittorio Emanuele 19 401
Rossi Bernardo, imp. telef., 43 c. Oporto. . . 4120
Rossi C., tint., 56 v. Magenta 360
Rossi Carlo, [car] 2-22 55 c. Siccardi.
Rossi Carlo [tel] 7 v. Tortona 168
Rossi Carlo Ant. e Gillio Adelina coniugi [tel] 44 v. Boccardo 32
Rossi Carlo Enrico, [car], procurat. Soc. Venezia, 48 v. Botero e 39 v. Princ. Tommaso . . 501 834,935,1427-205
Rossi Carlo, avv., 25 v. S. Quintino . . . 1028
Rossi Carlo, 2 v. Pietro Micca 1440
Rossi Carlo fu Epifanio [tel] 9 v. Porro . . 420,467
Rossi Carlo, scult. in legno, 39 c. S. Maurizio . 394
Rossi Carlo, neg. pollame, 6 v. Andrea Doria 598
Rossi Carlo, neg. frutta, 45 c. Oporto 646
Rossi Carlo, prof., *4bis* v. Artisti . . . 888-902
Rossi Carlo, teol., 6 v. Garibaldi 842
Rossi Carlo, Ang. e Giulia [tel] 472 str. Reaglie 435
Rossi Carlotta [tel] 27 v. Duca. Iolanda . . . 66
Rossi Caterina ved. Martino [tel] 50 v. Alassio . 16
Rossi Cesare, 36 c. Princ. Oddone. 1424
Rossi Cesare, [car] [tel] geom. 23-80 20 via Genova, *abit.* 8 v. Assarotti . 65,404-33,1044
Rossi Cesare, [mil] [ord] [ord], Grand'uff. Corona Rumania Cav. Legion d'Onore [tel] ing., deput. cons. provinciale 22-28 44 c. Vitt. Em. II 45,43,84,98,446-70-84,633-34,748-22 739-40-41,966,1467-231
Rossi Cesare, delegato P. S., 3 v. Sacchi. . . 726
Rossi Cesare di Giulio [tel] 3 v. Tabor . . . 465
Rossi Cesare, prof. di calligr., 3 v. Gio. Prati 995
Rossi Cesare, viagg. commercio, 84 c. Vinzaglio.
Rossi contessa Clotilde n. Basso, 4 v. Gius. Pomba VII. 669,782-95,942-99
Rossi Costantino, rag., 20 v. Pietro Micca . . 862
Rossi Daniele 61-25 85 v. Gioberti.
Rossi Davide, [mil], e figlio (Ditta), negoziante olii 11-25 4 v. L. Mercantini, 6-41 4 piazza Lanzo, *depos.* Docks Torino-Dora, padiglB 428,603-04
Rossi Davidino e Vittorino fu sen. Ang. [tel] 35 v. di Lanzo 86,484
Rossi Delfina, riv. giorn., c. Vitt. Eman. II angolo v. S. Massimo. 378
Rossi Domenico, *bar* 45-39 20 v. Sacchi . 559
Rossi Dom. fu Gius. [tel] 29 c. S. Maurizio. . 77
Rossi Dom., neg. cappelli, 3 v. S. Agostino. . 330
Rossi Domenico, geom., 43 v. Monferrato . 4044-234
Rossi Dom., geom. e zio [tel] 45 v. Aporti . . 47
Rossi Domenico, parrucch., 57 v. Garibaldi . 435
Rossi Elvira, maestra mun., 54 v. Saluzzo . . 980
Rossi Enrico, maestro musica, 37 v. Bo[illegible] . 1433
Rossi Enrico fu Gius. [tel] 9 v. Chiusella . . . 55
Rossi Enrico fu Luigi, [mil] [tel] avvocato, console 16-85 44 c. Vitt. Em. II . . . 84,446 470-84,857,4227

Rossi Enrico, [mil], tenente, 44 c. Vitt. Em. II *p.* 756
Rossi Enr., appl., 87 c. Principe Oddone . . . 757
Rossi Ernesto, [ast] [mil] [tel] dott., console 5-47 44 c. Vittorio Eman. II . . . 84,446-70-84 636,862,1069
Rossi Ernesto fu Gio. [tel] 55 strada antica della Venaria 474
Rossi Ettore, manisc., 61 c. Oporto 538
Rossi Eug., avv. pro[illegible] 61-29 16 v. S. Dalmazzo 1023-34
Rossi Eug., rag., 3 v. Massena 1427
Rossi Eugenio, tratt., 4 v. Jacopo Foroni . . . 551
Rossi Feder., prof. di violino, 28 via Orto Botanico 842-44,1042
Rossi Felice [tel] 25 v. Crissolo 60
Rossi Felice [tel] impiegato ferr., 35 v. Locana 90
Rossi Fel. fu Lor. [tel] 59 c. Moncalieri . . 402
Rossi Flaviano, 8 v. Mercanti 1433
Rossi Franc., 47 v. Nicola Fabrizi 1432
Rossi Franc., calz., 24 v. S. Tommaso 451
Rossi Franc., [car], dott., 8 v. Goito 875
Rossi Franc. fu Gioac [tel] 21 v. Segurana . . 459
Rossi Franc., stabil. cartotecnico 2-36 44 via Bidone 386
Rossi Fulvio, redatt. giorn., 38 v. Gioberti . 1089
Rossi conte Gerol., senat., consigl. Banca Comm. 1466
Rossi G., calzol., 34 v. Vanchiglia. 451
Rossi G., tint., 35 c. Reg Margh. e 52 v. Barolo 349
Rossi G. e C., forn. per aviazione, 27 v. Donati, *officina* 29 v. Belfiore 496
Rossi Gaetano, imp. telegr., 109 c. Francia . 1446
Rossi Giacomo, neg. frutta, p. Em. Filib. (merc. IV) 606
Rossi Gio., 8 p. Gran Madre di Dio 1108
Rossi Gio., 41 v. Venti Settembre 1422
Rossi Gio., med.-chir. 51-67 8 v. Goito 834,1069-108
Rossi Gio., ricev. daz., 2 v. Giov. Berchet . . 698
Rossi Gio., industr., 23 v. S. Quintino . . . 385
Rossi Gio., segr., 43 v. Nizza.
Rossi Gio. Ag., [car], avv., canc. Corte d'App., 40 v. Rosine 744
Rossi Gio. e Margh. coniugi [tel] 44 v. Frabosa 72
Rossi Gio. fu Gius., [car] [tel] 15-45 24 corso Dante 64,96,425-67
Rossi Gio., rappr., 44 v. Perugia 542
Rossi Giulia fu Benigno [tel] 25 c. Dante. . . 62
Rossi Giulio, 4 v. Andrea Provana 876
Rossi Gius., 42 v. Baretti 1440-237
Rossi Gius. [tel] 8 v. Burdin 38
Rossi Gius., 27 v. Sant'Anselmo 1424
Rossi Gius. [tel] 41 v. Foscolo 71
Rossi Gius. [tel] 39 str Val Salice 472
Rossi Gius., acque minerali, rimp. al 7 v. Nizza 427
Rossi Gius., caffè, acc. al 220 c. Reg. Margh. 555 72
Rossi Gius., calzol., 34 v. Bertola. 451
Rossi Gius., conserve alim., 3 v. Andrea Provana 543
Rossi Gius., impieg., 84 c. Vercelli 756
Rossi Gius., insegn., *4bis* v. Artisti. 992
Rossi Gius. (Ditta), latt.-gasista, 28 via San Massimo 476
Rossi Gius. e Candellero Luigia coniugi [tel] 58 c. Vercelli 53,476
Rossi Gius., parrucch., 47 v. S. Giulia. . . . 433
Rossi Gius. fu Matteo, cons. alim., Docks Porta Nuova, 2° compart., c. Dante e 58 corso Vercelli 583,603
Rossi Gius. fu Matteo [tel] prodotti alim. 13-25 23 v. S. Anselmo 23,455,595,600
Rossi Gius., velocipedi, 23 v. Borgo Dora . .491
Rossi Gius., elettr., 26 v. dei Mille 459
Rossi Gius., feltri bitumati, 18 v. Petrarca e 404 v. Ormea 386,427,574
Rossi Gius., mag. alim., 17 v. Cossila 595
Rossi Gius. e cons. [tel] 41 v. Chiusella 53
Rossi Gius., tint., 39 v. Po e 2 v. Montebello *pag.* 349
Rossi Giuseppina, maestra mun., 404 v. Ormea 985
Rossi Giuseppina ved. Cottié [tel] 233 strada S. Anna 455
Rossi Giuseppina ved. Nervo (eredi) [tel] 40 via Boucheron 35,425-49
Rossi Giustiniano, [mil], magg. gen., 44 c. Valentino 780,809-84
Rossi Gualtiero, sarto, 137 v. Mad. Cristina . 333
Rossi Guido, riv. giorn., v. Po ang. v. S. Massimo 379
Rossi Guido, salum., 252 c Moncalieri 600,1239-44
Rossi Ida, 38 *bis* v. Venti Settembre.
Rossi Ifigenia, telegrafista, 44 v. Finanze . 1447
Rossi Leonardo, 43 v. Corte d'Appello . . . 880
Rossi Leonilda in Barbano [tel] 378 str. Fenestrelle 68
Rossi Leopoldo, uff. giudiz., 45 v. Consolata . .749
Rossi Lod., rag., 3 c. Duca di Genova 836,903,1494
Rossi Luigi [tel] 54 c. Graglia 82
Rossi Luigi, parrucch., 24 v. della Rocca . .433
Rossi Luigi-Olimpio, 38*bis* v. Venti Settembre.
Rossi Luigia, affittacamere, 48 v. Po 507
Rossi Lydia, stiratr., 26 v. S. Anselmo . . . 347
Rossi M., [car], 30*bis* v. Cibrario.
Rossi Marcell., fonderia 19-73 9 v. Porro . .467
Rossi Maria, latt.-gasista 33-29 46 v Saluzzo e 47 v Nizza 476
Rossi Maria, maestra, 87 c. Princ. Oddone.
Rossi Maria, mag. alim., 8 v. S. Paolo 595
Rossi Maria, mercerie, 48 v. Pal. di Città . 344-45
Rossi Maria, orlatr. scarpe, 7 v. Carena . . .452
Rossi Maria, sarta, 23 v. S. Donato 326
Rossi Maria Luisa, maestra, 424 v. Ormea . 874,975
Rossi Maria Pia, maestra, 42 v. Montebello.
Rossi Maria Teresa ved. Bertolotti e figlio [tel] 32*bis* c. Re Umberto. 141
Rossi Mario, ing., 39 v. S. Francesco da Paola. 726
Rossi Mario, rag., impieg., 25 v. Donati . . 1467
Rossi Mario Alberto, impieg., 45 viale Stupinigi 1468
Rossi Matteo, neg. mobili, 29 v. Baretti e piazza Carlo Eman. II ang. v. Accad. Albertina . 399
Rossi Matteo, tratt., 85 str Superga . . 551,1431
Rossi conte Metello, 4 v. Giuseppe Pomba . 669
Rossi Michele, drogh., 28 v. Valperga Caluso . 439
Rossi Nicola, sarto, 76 v. Mad. Cristina. . . .333
Rossi Oreste, [car], dott., 3 p. Denina . . 1445-46-47
Rossi Onorina, 38*bis* v. Venti Settembre . . .840
Rossi Ottavio, avv.-proc., 4 v. Scuole . . 1023-34
Rossi Paolo fu Gius. [tel] dott., 17 v. Arsenale 141,926
Rossi Pier Marco, prof., 3 v. Saluzzo 959
Rossi Pier Paolo, impieg., 4 v. Accad. Scienze. 923
Rossi Pier Paolo, ing., imp. mun., 54 v. Saluzzo .701
Rossi Pietro, agenzia 39-31 4 p. Carignano. 507
Rossi Pietro, avv. 84-69 4 c. Valdocco . 1023-92
Rossi Pietro, caff. (caffè Romano) 892
Rossi Pietro, chinc. di lusso 53-36 9 v Garibaldi 359
Rossi Pietro, impieg., 3 v. Giusti.
Rossi Pietro, latton.-gaz., 25 v. S. Giulia . . .476
Rossi Pietro, macc. da cucire, 26 v. Princ. Amedeo 484
Rossi Pietro, mag. alim., 47 c. Ponte Mosca .595
Rossi Pietro succ. a Polli, ombrell., 42 p. Vitt. Eman. I 357
Rossi Pietro, sellaio, 32 v. dei Mille . . . 445
Rossi Pio, 4 v Pietro Giuria 947
Rossi Raff. Pietro, dott., veter., *4bis* galt. Geisser 694
Rossi Renato e cons. [tel] 49 v Brandizzo . . . 35
Rossi Roberto Eug., [car], rag., 5 v. Massena . .1206
Rossi Romolo, parrucch., 26 v. Carlo Alberto. 433
Rossi Rosa, orlat. scarpe, 20 v Belfiore 452
Rossi Santino, parrucch., 289 v. Nizza 433
Rossi Sebast. Batt fu Dom. [tel] 696 c. Francia . 73
Rossi Simone, macch. per cucire, *ripar.* 49 via Oropa 484

Rossi Sec. e consorte 3 v. Sanfront . *pag.* 448
Rossi Stef. fu Dom. impres., 22 c. Casale e 43 v. Monferrato. . . .765,403-49-54,447
Rossi conte Teotilo, ✠ avvocato proc., senatore, sindaco 1 v. Giuseppe Pomba . . . 15,43 84,98,146-70-84,630-32-34 669-79-80,744-41-94,836,907-08-40-47-57-62 948-95,1023-34-406-08-40-23-33-60-82-83-84 1485-86-230-34-36
Rossi Terenzio (Ditta Rossi e C.), rappr. 11-78 46 c. Vitt. Eman. II (oltre Po). . .544-46
Rossi Teresa, ispett. scol., 56 c. Princ. Oddone . 823
Rossi Teresa, losegn., p. Lanzo 974
Rossi Teresa, neg. frutta, p. Em. Filib. (merc. IV) 6 6
Rossi Teresa, riv. giornali, 487 v. Nizza. . . 379
Rossi Teresa, fratt. e mag. alim., 42 v. Pisa . 545-95
Rossi Teresa in Morteo 8 v. Fabro . 45,48
Rossi Tommaso, rappr., 27 v. Roma 475
Rossi Tomm. e consorte 48 v. Lombardore 90
Rossi Ubaldo, imp. daz., anf. barr. Lanzo . . 698
Rossi Ugo, avv., 423 c. Vitt. Eman. II . . . 4023
Rossi Vinc, corriere 4 e 3 v. S. Teresa . . .524
Rossi Vinc. di Agostino, 8 v. Rosine. . 8-6,1437
Rossi Vinc., dott., segr. di prof., 1 v. Andrea Provana 745-20
Rossi Vinc., med. chir., 40 v. Ospedale 704,4069-72
Rossi Vinc. fu Agost. 28 v. Principi d'Acaia 133
Rossi Virginia, agiata, 7 v. Boucheron.
Rossi Virginia, insegn. Educ. Duch. Isabella . 4003
Rossi Vitt. avv., 38 v. Garibaldi . . 63,76
Rossi Vitt., ing., direttore tecn. telefoni 12-01 8 v. Schina 458,4449
Rossi-Anzino Clementina 27 v. Duchessa Jolanda. 65
Rossi-Bruera Ett., avv. 62-25 24 corso Vitt. Eman. II 92,1023-112-38
Rossi-Canuto Adelina, dott.ª spec. malattie bambini, 18 v. Baretti 967-70,4072
Rossi-Capra Franc., confett. e liquor. 26-45 12 v. Milano 539-73
Rossi-Costelli A., mag. alim., 4 v. Conte Verde 595
Rossi Dell'Ara Rosa, agiata, 43 v. Princ. Tommaso.
Rossi-Doria Luigi, imp. feleg., 40 c. Duca di Genova 1445
Rossi Leumann Lydia, 44 c. Vitt. Em. II 782-95,863,970
Rossi-Marchisio Onorina 46 v. S. Dalmazzo 148
Rossi-Pellazza Nina, 44 c. Vitt. Eman. II.
Rossi-Petrignani Pietro, 62 c. Princ. Oddone 1436-38
Rossi e Antonino, merc.-sarti 42-51 3 v. Alfieri 335
Rossi Carlo e C., fotogr., 24 v. Roma 384
Rossi, e De Gaspari, forn. ombrellai 4-08 34 via Tiziano ang. v. Ormea . 357-64,484
Rossi e Vernazzani, corrieri, 4 v. Finanze e 37 v. Venti Settembre 520-22-24
Rossignoli Felice di Luigi 40 v. Petrarca 123-46
Rossignoli G. B., legatore di libri, 8-10 via S. Domenico 379-88
Rossini Dionigi, agg. di cancell., 6 v. Avet . . 743
Rossini Gius., vett., 67 v. Mad. Cristina . . .540
Rossini Nicola, usciere, 4 v. Franco Bonelli . 747
Rossini Tommaso, calzolaio, 43 v. Cossila . .454
Rossini Tomm., magg. medico, 2 piazza Castello 4069
Rossino Amalia, riv. pane, 462 c. Reg. Margherita 644
Rossino Franca, mercerie, 26 v. S. Donato . 354
Rossino Pietro Ant. ed Elisabetta coniugi 25 v. Vandalino 473
Rossino Teresa, agiata, 26 v. Lamarmora.
Rossio Giusto, tabacc., 45 c. Francia. . . .730
Rosso (Ditta), negoz. vini, 45 v. Palazzo di Città 365-72
Rosso, macell., 46 p. Vitt. Em. I 649
Rosso coniugi, drogh., 44 v. Nizza 439
Rosso famiglia, 26 c. Siccardi.

Rosso frat. e sorella 49 v. Baltea . *pag.* 2
Rosso frat. e sor. fu Giac. 932 v. S. Paolo
Rosso fratelli fu Cesare 4 v. Franco Bonelli 2
Rosso sorelle, mag. alim., 25 v. Bologna . .
Rosso sor., sarte e mod., 19 v. Bern. Galliari 32
Rosso A., ferramenta, 73 c. Casale . . . .
Rosso A., orolog., 54 v. S. Donato. . . . .
Rosso Alberto, avv. proc. 58-23 4 v. Boucheron 838,4023-31
Rosso Aless., fabbro-ferr., 3 v. Valperga Caluso
Rosso Andrea, mag. alim., 42 v. Cernaia . .
Rosso Angelo, calzolaio, 48 v. Barolo . . . .
Rosso Angelo 49 v. S. Domenico . . . .
Rosso Angelo e consorte 14 c. Pr. Eugenio 131
Rosso Angelo, rag., 35 v. Princ. Tommaso . . 142
Rosso Ant. di Vincenzo 49 v. Albugnano
Rosso Ant., calzol., 46 v. Principe Amedeo
Rosso Antonio, mag. alim., 92 c. Vercelli . .
Rosso Antonio, fratt., 85 c. Francia. . . . .
Rosso Augusto (credi, conciat., 9 v. Porta Palatina 34,544
Rosso Augusto, impieg. munic., 6 v. Maria Vitt. 701
Rosso Augusto, mediatore sete, 18 via Maria Vittoria 348,4185-89
Rosso B., falegn., 48 v. Ospedale 408
Rosso Bart., avv. proc., 5 v. S. Dalmazzo . 102-33
Rosso Bartolomeo, ing., 48 c. Vitt. Em. II .
Rosso Battista, latteria, 72 v. Mad. Cristina . . 384
Rosso Bernardo, impieg. ferrov., 5 v. Massena.
Rosso Bettina, pettin., 26 v. Massena . . . .
Rosso Bonamore Rina, 4 v. Boucheron . . . .
Rosso C., macell., 4 str. Bertolla 649
Rosso Carlo 404 v. Saluzzo 146
Rosso Carlo, mag. alim., 40 v. Bava 565-95
Rosso Carlo fu Dom. neg. vini, 45 v. Arnaz 18,565
Rosso Carlo fu Francesco 27 v. Berthollet . 28
Rosso Carlo (ditta di Treves, cav. Emilio), fabbr. mobili 22 29 v. S. Secondo . . . 397,400
Rosso Carlo, med.-chir., 7 v. Schina 4069
Rosso Carlo, materass., 47 c. Valdocco e 2 v. Giulio. 445
Rosso Carlo, persiane e stores, 45 c. Vittorio Emanuele II, *fabbr.*: 401 v. Saluzzo . .370
Rosso Carlo e cons. 6 v. Grivola . . . .
Rosso Carlo fu Gio. pizzic., 328 str. Abbadia di Stura 29,500
Rosso Carlo fu Gio. e Perucchietti Felicita coniugi 466 str. Cascinotto . . . .
Rosso Carolina, mag. alim., 229 str. di Francia 395
Rosso Caterina in Costa, tratt., 246 c. Moncalieri
Rosso Ces., avv. proc., 96 c. Vinzaglio . 906,402-51
Rosso Claudina ved. Masoero 2 c. Princ. Eugenio 409-34-36
Rosso Delfina ved. Rivaira e figli 48 via Princ. Tommaso 132-61
Rosso Dom. merc.-sarto, 6 v. S. Massimo 22 33
Rosso Dom., Carlo e Maria 9 c. Novara . 413
Rosso Domenica, sarta, 17 v. Massena . . 26
Rosso Domenico fu Maur. 29 v. Nizza Fabrizi 410
Rosso E., pizzic., 24 v. Monginevro . . .
Rosso Edoardo e cons. 44 v. Feletto. . .
Rosso E. e N., profumieri 27-51 9 v. Pietà Micca 2,554
Rosso Emanuele, avv., 3 v. Massena. 846
Rosso Emilio, rappr., 10 v. Bern. Galliari. . 546
Rosso Emma, selleria, 4 c. Emilio . . . .
Rosso Enrico, rappr., 5 p. Statuto . . . .
Rosso Enrico, oggetti antich., 24 v. Venti Set.
Rosso Ferdin., ispett. assicuraz, 8 v. Pio Q.
Rosso Francesca, mag. alim., 446 c. B. Fran.
Rosso Fr., panier. e fabbr. mobili, 23 v. Roma .

Rosso Franc., falegn., 4 v. Silvio Pellico . *pag.* 408
Rosso Franc. fu Franc. 12 p. Carlo Felice. 49
Rosso Francesca, mag. alim., 92 *bis* c. Reg. Margh. 595
Rosso Franc. fu Giacomo neg. formaggi, 237 c. Francia 73,602
Rosso F. Paolo e cons. 344 str. Mongreno 404-05
Rosso G., macell., 16 v. della Rocca 649
Rosso G., mag. alim., 3 v. Manzoni 595
Rosso Gabriele, dent. meccan. 50-66 39 via Garibaldi. 4074
Rosso Gaspare Gius., macell., 78 c. Casale . . .649
Rosso G. B., appl. gas, 6 v. Mazzini 477
Rosso G. B., mag. alim., 245 c. Reg. Margh. . 572-95
Rosso G. B. e Bussu Maria con. 27 v. Sesia 160
Rosso Gemma, maestra mun., 6 v. Montecuccoli 974
Rosso Giac., pizzicagn., 59 c. Vitt. Em. II . 600
Rosso Giacinto, rappr. 57-81 9 v. Berthollet . 546
Rosso Gioach., velocip., 49 c. Valentino . . .591
Rosso Gio. fu Franc. 250 str. dei Ronchi . 442
Rosso Gio. Ant. fu Gius. 6 c. Valentino 146-70
Rosso Gio. geom., 46 v. Lanzo 86
Rosso Gio., geom., impieg., 17 p. Statuto 689,4136
Rosso Gio., 49 v. S. Anselmo 905
Rosso Gio., sarto, 21 v. S. Tommaso 333
Rosso Gio., impiegato, 33 v. Vincenzo Vela.
Rosso Gio., vinaio, 433 v. Aosta. 572
Rosso Gio., vinaio, acc. al 3 v. Virle 572
Rosso Gio., vini e liquori 48-74 45 v. Palazzo di Città. 559
Rosso Gio. 45 v. Polonghera 428
Rosso Giovenale Em., dott. proc., 25 v. Cernaia 1031
Rosso Gius. 3 v. Pellice 422-30
Rosso Gius., impieg., 44 v. S. Quintino.
Rosso Gius., dott. prof. veterin. 16-00 446 c. Vitt. Em. II . 693,823,953,1087-405-06
Rosso Gius., drogh., 4 v. Tarino 439
Rosso Gius., macell., 4 c. Antonelli 616
Rosso Gius., orolog., 45 v. Gioberti 363
Rosso Gius., parrucch., 4 v. Pio Quinto. . . .433
Rosso Gius., prof., 3 v. Massena 964
Rosso Gius. in Trivero 89 str. Bertolla . 29
Rosso Gius. e cons. 159 str. Abbadia di Stura 44
Rosso Gius. e Angela, coniugi 4 v. Clavières 56
Rosso Gius. e Angela coniugi 48 v. Malone 94
Rosso Gius. e Madd. coniugi 5 v. Praly. 430
Rosso Gius., impieg. post. 38 c. Valentino . 1448
Rosso Gius. (eredi), tele trasp., 404 v. Saluzzo . 453
Rosso Gius.-Alb. macell., 54 v. Oropa 146,649
Rosso Gius. 53 c. Palermo 448
Rosso Giuseppina, mag. alim., 424 v. Mad. Crist. 595
Rosso Giuseppina, mag. alim., 5 v. Candia. . 595
Rosso L. neg. vino, 459 str. Abbadia di Stura 22,572
Rosso Leone Ed., panett., 18 v. Leyni 644
Rosso Lorenzo 27 v. Nicola Fabrizi. . . 440
Rosso Lorenzo, 45 v. Consolata 892
Rosso Lucia ved. Cerutti 434 *bis* str. Bertolla 29
Rosso Luigi, macell., 5 *ter* c. Vinzaglio. . . .649
Rosso M., modista, 37 v. Barbaroux 329
Rosso Margherita ved. Ormea, drapp. lan., p. Eman. Filib. (tett. levante) . . . 339
Rosso Maria in Molardo 4 v. Tabor 465
Rosso Maria fu Franc. 535 str. della Magra . 94
Rosso Mario, neg. vini, 2 v. Rodi. 565
Rosso Maur. di Giac. 4 v. Carossio . . . 44
Rosso Maurizio e consorte 63 str. Cavoretto-Moncalieri 49
Rosso Maurizio, neg. fiori, p. Eman. Filiberto merc. V) 376
Rosso Michele, 27 v. Mad. Cristina 820
Rosso Michele, bazar, 99 c. Vercelli 357
Rosso Michele, mag. alim., acc. al 49 v. Foscolo 595

Rosso Mich. e cons. 242 str. dei Ronchi *p.* 442
Rosso Ottavia, dorett. istit., 40 v. Po . 958-94,1009
Rosso Pietro (credi), fiori art., 10 v. Bern. Galliari. 376
Rosso Pietro industriale., *abit.* 48 v. Gioberti, *uff.* 32 v. Don Bosco 64,87
Rosso Pietro, decorat., 49 v. S. Massimo . . .370
Rosso Pietro, ten. colonn., 64 c. Vitt. Em. II 877
Rosso Pietro, panett., 404 str. Cuorgnè . 572,644
Rosso Pietro, 54 v. Mad. Cristina. . . . 1424-2,58
Rosso Pietro 28 v. Crescentino. 59
Rosso Prospero, vinaio, 24 v. S. Anselmo . . 572
Rosso Raffaele, tabacc., 45 c. Graglia. 730
Rosso Raff. e C. acciai 4-49 25 v. Orto Botanico 446,445-64-70-83
Rosso Roberto, rag., 48 v. Gioberti 85,407-52
Rosso Riccardo, filius, 52 v. Canova 464
Rosso Severino, disegn. ricami, 9 v. Garibaldi. . .334
Rosso Siro, lattoniere, 34 v. Ormea. 476
Rosso Stefano, parrucch., 4 p. Lagrange . . .433
Rosso Stef., drapp., 49 v. Venti Settembre . 339-45
Rosso Ter. ved. Borio 22 v. Balme . . . 24
Rosso Teresa, mag. alim., 42 v. S. Quintino . .595
Rosso Vinc., 49 v. Bernardino Galliari.
Rosso Vinc. e C., merc. sarti, 5 v. Roma. . . .335
Rosso Vitt., ag. post., c. Farini (case popolari).
Rosso Vittorio, vice-cancelliere, 42 v. Baretti . 746
Rosso Vittorio, alberg., 25 v. Bellezia 544
Rosso V. e C., fabb. aceto 88-80 180 c. Regina Margherita 573
Rosso-Bonamore Rina, maestra mun., 4 v. Boucheron 985
Rosso-Ferrero Maria, maestra mun., 3 c. Francia 976
Rosso e Vanni, liquor. 38-99 42 p. Carlo Felice 559
Rosso e Vincenti, liquor. 44-97 47 v. Nizza 557
Rossoni Emma, mag. alim., 16 c. Orbassano . .595
Rossotti Giuditta fu Pietro 366 strada Maddalene 93
Rossotti Gius., avv., 3 p. Statuto . . . 4023
Rossotti Gius. 49 v. Cigliano 54
Rossotti Gius., ag. post., 2 c. Tortona.
Rossotti Maria, maestra mun., 27 v. Silvio Pellico 983
Rossotto frat. e sor. fu Luigi 75 v. Saorgio 457
Rossotto Cesare, tratt., 54 v. Pinelli 554
Rossotto Felice fu Gio. 9 v. Quittengo . . .434
Rossotto G., stallaggio, 7 v. Priocca 537
Rossotto Giacinto, neg. vino, 92 v. Fréjus . . .572
Rossotto Giacinto, latteria, 35 v. Gioberti. . .584
Rossotto Gio. 54 v. Pinelli. 426
Rossotto Gius. fu Bartol. 375 v. Verolengo 477
Rossotto Gius. e consorte 64 v. Perosa . . 422
Rossotto Giuseppe, tratt., 750 str. Stupinigi. .545
Rossotto Gius., prof. dott., 23 Maria Vittoria.
Rossotto Margh., mag. alim., 50 c. Palermo . 595
Rossotto Maria in Ferraro 90 v. Saorgio . 457
Rossotto Paolo e fratello (Ditta), ag. di cambio, *uff.* 8-16 e 42-29 10 v. Arcivescovado 347-48
Rossotto Pietro ragion., agente cambio 32-89 32 v. ale Stupinigi . . 31,80,4046
Rossotto Teresa, neg. pollame, 20 c. Vercelli . 598
Rostagni Annita, rappr., 4 v. Carlo Alberto . .484
Rostagni Felicita ved. Caramelli, 31 v. S. Anselmo.
Rostagni Luigi, pensionato, 23 c. Princ. Oddone.
Rostagni di Bozzolo Maria, dott.ª, 74 v. Gioberti 875 928-67
Rostagno Alessandro, macell., 32 v. Antonio Fontanesi. 649
Rostagno Carlo 808 str. del Meisino . . 99
Rostagno Dom., dott. 17-88 73 corso Vitt. Eman. II 926-29
Rostagno Enrico, impieg., 37 v. Magenta.
Rostagno Eugenia, insegn. mun., 63 c. Principe Oddone 975

Rostagno Felice, neg. ogg. canc. 62-91 34 via Garibaldi . . . . . *pag.* 390
Rostagno Felice, sacerdote. 4 v. Gius Pomba.
Rostagno Franc. 7 v. Montecuccoli 462,728
Rostagno Gio., parrucch., 48 v. Gioberti . . .433
Rostagno Giovanna, mag. alim., 23 v. Barolo . .595
Rostagno Gius., calzol., 4 v. Gropello. 454
Rostagno Gius. Ippolito, sacerd., 45 v. Saluzzo . 768 1093-100-101
Rostagno Gius., magg. medico, 49 c. Vinzaglio 1069
Rostagno Ida fu Gottardo 308 str. dei Ronchi 142
Rostagno Luigi Andrea, dott., 47 v. Silvio Pellico 963
Rostagno Luigi, parrucch., 47 v. S. Massimo . 435
Rostagno Luigi e figlio Gio. 43 v. Mongreno 404 454
Rostagno Mich. 32 v. Ant. Fontanesi. . . 71
Rostagno Pietro, macell., 54 v. Fréjus. 619
Rostagno Teresa, pettin., 47 v. S. Massimo. . .435
Rostagno Ugo ing., 36 v. Gioberti . . 39
Rostagno Ulrica, agiata, 7 v. Montecuccoli.
Rostagnol Cater. ved. Gilli 660 str. Brizio . 37
Rostagnotto Luisa, maestra mun., 9 v. Rosine . .974
Rostain Elisabetta fu comm. Alfredo 32 v. Lamarmora 86
Rostain Giuseppe, perito comm., 2 c. Cairoli. 1047
Rostan Alb. industr., 125 v. Nizza . 411,1194
Rostan E. e C., neg. cioccolato, *fabbr.* 34-11 125 v. Nizza, *depos.* 9 v. Berthollet, 44 p. Castello, acc. al 29 v. Mazzini e 74 c. Vitt. Emanuele II 577
Rostaro Flavia, tabacc., 6 v. S. Donato . . .730
Rosticceria « *La Fila* », rimp. al 2 v. Viotti . .597
Rosticceria Pelota, 65 v. Mad. Cristina 597
Rosticceria Svizzera, 38 v. Accad. Albertina . 597
Rota frat. esor. fu Franc. 34 v. Vanchiglia 24,473
Rota Alessandro, panett., 27 v. Malone 644
Rota Luigi, calzol., acc. al 4 v. Melchior Gioia 454
Rota Margh. in Braiotti 87 v. Bologna 32,33
Rota Maria, *mag.* alim., 84 c. Ponte Mosca . .595
Rota Romolo, avv., 20 v. S. Quintino . 912-44,1474
Rota Severino (Instit.) 7-9 p. Carlo Felice, 40 v. Lagrange; 1-36 *offic.* 4 v. Virle, 330 487,847,1082
Rota Stefano, pension., 26 v. Giulio.
Rota Teresa, latteria, v. Accad. Albertina angolo v. Princ. Amedeo 584
Rota e Giva, cartoline illustr., 3 v. Ormea . .590
Rota e Vergano, acciai 35-12 14 c. Napoli 464-79
Rotellini Federico, ragion., 22 v. Alfieri . . 734
Rotolo Ersilia, sarta, 24*bis* v. S. Donato . . .334
Rotta Aless., aiutante Dogana, 34 v. Beaumont 728
Rotta Alessandro, forn. per automobili 30-13 47 v. Andrea Doria.
Rotta Enrico, 44 v. Sacchi.
Rotta Gius., dott. in chimica 14-43 48 via Carlo Alb., *uff.* 13-18 23 v. Bologna 926,4100 4199
Rotti Angelo, latton., 39 v. Garibaldi 476
Rotti ved. e Brizio Matteo, alberg., 11 v. Nizza 545-52
Rotunno Mich., lane e drapp., 5 v. Barbaroux . 321
Rouchaud Luigia, agiata, 34 v. Sacchi.
Rouge Clement, rappr., *abit.* 4 c. Palestro.
Rouge C. e C., rappres. 14-32 4 v. Arcivescovado. 512-44
Rouge Enrico e C., caffè 62-37 3 v. Bonzanigo 425
Rouge Giuseppe, 49 v. Lagrange 1224
Roussette Giulio, 2 v. Ponza.
Roussy Paolina, 24 v. Vittorio Amedeo II . . 855
Routier Autonomo Italiano, 33 v. Crist. Colombo 1424
Roux Carlo, magazz. Banca d'Italia, 3 v. Reggio 1462
Roux Ernesta, maestra mun., 45 v. S. Secondo 981
Roux Oscar, avv. pubblic. 48-71 45 via S. Secondo. . . . . *pag.* 896,1088-96
Roux e Viarengo (vedi *Soc. Anon. tipografica Editr. Nazionale*)
Rouya Claudio, farmacista, 25 v. Moncalvo
Rovagna Adel. in Rastelli 24 v. S. Quintino 1330-42
Rovarino Bernardo, laiton., 34 v. S. Domenico .
Rovasenda di Rovasenda conte Alessand., ✠, cavaliere di gran croce, comm. della Legione d'Onore di Francia, avv. senat. del Regno, 33-51 32 c. Vitt. Em. II VII 632-34-69,737-76,1023-482-90-245
Rovasenda di Rovasenda nob. Alessina vedova Quadro di Ceresole 38-98 6 via Arcivescovado 50,73,445-669
Rovasenda di Rovasenda cont. Alice n. dei baroni Andreis 33-51 32 c. Vitt. Em. II 48
Rovasenda di Rovasenda nob. Amedeo 38-98 6 v. Arcivescovado 47,670,774-93,1005
Rovasenda di Rovasenda nob. Carlo Iberto, Isabella e Ludovico, 61 c. Re Umberto 669
Rovasenda di Rovasenda cont. Carolina Giulia n. Nix Ashburner, 61 c. Re Umberto . . 669
Rovasenda di Rovasenda nob. Elisa, Alesina e Giuseppina, 6 v. Arcivescovado . . 670
Rovasenda di Rovasenda nob. Em. 38-98 6 v. Arcivescovado 17,665-
Rovasenda di Rovasenda e di Melle conte Luigi Casimiro, 61 c. Re Umberto 669
Rovasenda di Rovasenda nob. Maria n. Trivulzio 38-98 6 v. Arcivescovado. . . 670
Rovasenda di Rovasenda nob. Maria n. Biandrate di San Giorgio 38-98 6 v. Arcivescovado 66-
Rovasenda di Rovasenda nob. Melania in Gaileani d'Agliano, 6 v. Arcivescovado . . 669
Rovasenda di Rovasenda nob. Vittorio, Eleonora, Paolo e Carlo Baldovino, 32 corso Vitt. Emanuele II 669
Rovasio Gius., neg. oref. 47-81 24 v. Monte di Pietà 359-61
Rovatti Andrea, sellaio, 74 c. S. Maurizio . . 356 445-96
Rovatti Carlo, impiegato, 10 v. Burdin. . . . 1466
Rovatti Mario 22 v. Mondrone. 403
Rovea Camillo, dott., proc., 5 v. Valeggio . . 1031
Rovea Gio., ingegn., prof., 4 v. Pallamaglio 974-72 1003
Roveda Luigi avv. (eredi) 62 c. Duca di Genova 65
Roveda Vittorio, oref. e gioiell., 55 v. S. Massimo 63
Rovei frat. esor. fu Luigi 207 str. dei Ronchi 142
Rovei Carlo, barc., 296 str. Moncalieri . . 344
Rovei Carlo fu Dom., barc., 487 c. Casale. . . 344
Rovei Enrico fu Maur. 84 str. Cavoretto Moncalieri 49
Rovei Franc. 40 v. S. Rocco (Cavoretto) . 452
Rovei Gius. di Ant. 7 v. Pollenzo. . . . 128
Rovei Gius., pizzic., 6 v. ai Ronchi . . . 293 884
Rovei Martino, falegn., 26 v. Orto Botanico 408
Rovei Maur. di Antonio 5 v. Boves . . 35
Rovei Maurizio, 490 *bis* v. ai Ronchi (Cavoretto) 884
Rovej frat. fu Fel. 563 str. Val Patonera 471
Rovej frat. e sor. fu Gio. 296 str. Moncalieri 402
Rovej Enr. fu Ant. 7 v. San Rocco . . . 452
Rovej Giovanna ved. Rovej 564 str. Val Patonera 471
Rovej Giuseppina, fu Ant. in Ballor 7 v. San Rocco 452
Rovella Bened., uff. giudiz., 72 v. Saluzzo . . 747
Rovella Davide, impieg., 641 str. Stupinigi . .720

Rovella Domenica 2 c. Orbassano . *pag.* 444
Rovella Margherita, stiratr., 36 v. S. Massimo 347
Rovelli Ant., agiato, 30 v. Mercanti.
Rovelli Giuseppe, ing. 48-76 22 v. della Rocca 1040
Rovelli Pietro, rag., 7 v. Napione 868
Rovelli Tersillo, imp. ferr., 38 v. Sacchi . . . 1453
Rovera sor. di Giov. 39 v. Vincenzo Vela 484
Rovera Ant. di Giacomo 39 v. Vinc. Vela 484
Rovera Costanzo 49 v. Princ. d'Acaja . 432
Rovera Costanzo, farm., 3 v. Schina 4078
Rovera Maria, sarta, 54 v. Gioberti 326
Rovera Natale, ing., 79 c. Reg. Margherita . . 729
Rovere (*vedi* della Rovere).
Rovere Ant., prof., 80 v. Mad. Cristina 963
Rovere cap. Edoardo fu Stef. e sor. 6 via S. Francesco da Paola. 448
Rovere Ettore di Clem. maestro musica, 7 v. Bernardino Galliari 26,1042-13
Rovere Evasio, orefice, 8 v. Pietro Micca 364,1113
Rovere Fortunata, stiratr., 24 v. S. Chiara . 347
Rovere Giac. Vitt., ing., 38 c. Re Umberto 930,1040 1113
Rovere Gioach., prof., med.-chir. 21-24 47 v. Madama Cristina 789-91-92,944-45,1069-72
Rovere Gio., 109 v. Caraglio 929,1239
Rovere Gio., 48 v. Genova 1440-241
Rovere Gius., 48 v. Genova e 60 c. Principe Oddone 828-91,969,1139
Rovere Lor. medico-chir. 15-88 45 c. Vinzaglio . 107-81,742,926,1069-100-235
Rovere T., biancherie, 7 v. Roma . . . 335,441
Rovere Ansaldi e C., metalli prez., 9 v. Carlo Alberto. 359
Rovero Antonio 29 str. Val Patonera . . 470
Rovero Emilio, ing., 62 c. Vittorio Eman. II.
Rovero Gius. Emilio, ispettore tecnico Azienda elettrica municipale, 42 c. Vinzaglio 700
Rovero Isidoro, capitano 3-98 7 v. Giannone.
Rovero L., impieg. telegr., 4 c. Castelfidardo. 1442
Rovero Maria, tabacc., 4 gall. Subalpina 729,1242
Rovero Mario, chim.-farmac. 37-41 39 corso S. Maurizio, *abit.* 21 v. Montebello 1078-84
Rovero Onorato, neg. vini, 2 v. Valdieri . . 565
Rovero Vinc., imp. post., 42 p. Giulio . . 882,1145
Roversi Aug., cartol., 81 v. Villafranca . . . 390
Rovetta Giovanna, 7 v. Galvani 887
Rovetti Adolfo, 59 v. Massena 747-54
Rovetti Carlo, ✠, capo uff. mun., 25 via Cernaia 684,872
Rovetti Enr., verif. Int. Fin., 60 c. Princ. Oddone 727
Rovetto coniugi 45 v. Chiomonte. . . . 53
Rovetto coniugi, latteria, acc. al 23 v. Asti . 584
Rovetto Clemente, latteria, 7 v. Chieri . . . 584
Rovetto Ferdin., spazzat., 300 str. Nizza 424,1215
Rovetto Natale, 55 v. ai Ronchi (Cavoretto) . 884
Rovey frat. e sor. fu Luigi 68-70 strada di Lanzo 87
Rovey sorelle, neg. frutta, 5 v. Andrea Doria 606-09
Rovey Celestina, tintoria, 12 v. dei Mille . . . 349
Rovey Ettore, geometra, 188 str. ai Ronchi 1434
Rovey Giacomo, direttt. agen. del *Corriere della Sera* 12-15 54 v. Venti Sett., *abit.* 3-07 50 v. Cavour . . 50,402-34-64 379,510,1048-434
Rovey Giacomo fu Luigi neg. uova e burro 39-56 72 str. di Lanzo 87-582
Rovey Giorgio, legnami 46-88 9 v. Chivasso 404
Rovey Gius., 4 p. Eman. Filiberto 1426
Rovey Giuseppe, neg. uova e burro 56 99 p. Eman. Filiberto (tett. levante) . . . 582
Rovey Lodov. fu Luigi 493 str. ai Ronchi 442
Rovey Luigi fu Gius. (eredi) 488 str. ai Ronchi . . . . . *pag.* 142
Rovey Orsola ved. Mulatero 44 v. Chiaberton 54
Rovey Vinc. fu Luigi 207 str. dei Ronchi . 442
Roy Elisa, maestra di musica, 6 v. Carlo Alberto 1042
Royal Exchange, soc. assic. 87-85 3 v. Montevecchio. 503
Rowing Club Italiano (*Reale*), 22 v. San Francesco da Paola 1112
Roz Pietro Vinc., avv.-proc. 32-62 41 via Corte d'Appello 847,1023 34-445
Ru Gius di Matteo 50 v. Barolo 24
Rua coniugi, mag. alim., 49 v. Ginischia . . .595
Rua coniugi, mag. alim., 204 c. Moncalieri . 572-95
Rua frat. e sor. fu Bart. 285 str. Cartman . 45
Rua frat. fu Pietro 50 vic. di Valsalice . 472
Rua frat. fu Gius. 234 str. del Cartmann . . 45
Rua Bartolomeo e Luigi 234 str. Cartman 45
Rua Carlo, capitano, 7 v. Ettore De Sonnaz.
Rua Carlo e C. succ. Bertet, ferram., ottonami ed artic. casalinghi 39-47 42 via Roma e 5 v. Berthollet 395,465
Rua Cesare e Gay Angela coniugi 87 str. ant. di Rivoli 439
Rua Ernesto, orefice, 35 v. Roma . . 360-64-63
Rua Gio., tratt., 223 str. Cartman 552
Rua Giorgio, panett., 22 v. S. Giulia 644
Rua Gius., neg. frutta, p. Bodoni (serraglio). . .606
Rua Gius., pensionn., 1 p. Carlo Eman. II.
Rua Gius. fu Gius. 57 str. Mongreno . 404-05
Rua Luigi fu Gius. 285 str. Cartman . . 45
Rua Marietta ved., chincagl., 4 v. Ariosto . .354
Rua Vitt., avv., ispett. ferr., 7 p. Solferino . . 1153
Rua Ognissanti, negoziante 37-57 2 v. Garibaldi 320-24
Rua-Timermans Teresa, agiata, 10 v. della Rocca.
Ruaro G. e C., coloniali, 161 v. Nizza. . . .556
Ruata Annibale, dott., 34 v. Lamarmora.
Ruata Enea, dott.-farm., 42 v. Massena e 26 v. Cernaia 1078-84
Ruata Enr., dott., 43 v. Garibaldi 952
Ruata Franc., avv.-proc. 40 05 43 v. Garibaldi 1023-34
Ruata e Genta, farmac. 42-48 26 v. Cernaia 1084
Ruatta Angela, affittacam., 24 v. Berthollet . 507
Ruatta Arturo, avv. impieg. ferrov., 43 v. Gioberti.
Ruatta Delfina, chincl.-merc., 90 v. Gioberti . 354
Rubatti Pietro im., res., 32 v. Lauro Rossi 88,447
Rubatti Vittoria, tratt., 3 viale Stupinigi . . .546
Rubatti e Vallero 127 c. Vercelli 476
Rubatto coniugi, latteria, 4 v. Tarino 584
Rubatto frat., velocip., 43 c. Ponte Mosca . . .494
Rubatto A. e M. frat., macchine industr. 32-26 4 v. Pasalacqua 478,509
Rubatto Domenico, 35 v. Cavour 895
Rubatto Enrichetta in Stanchino 8 via Chaberton 54
Rubatto Gio., fabbro ferr., 228 c. Regina Margh. 499
Rubatto Giuditta, maestra mun., 8 v. Susa . 976
Rubatto Luigi, 28 v. S. Tommaso 1130
Rubatto Maria, merc. e tel., 20 v. Pallamaglio. 344
Rubatto Michele 499 str. Bertolla . . . 29
Rubatto Tomm., neg. mobili, 7 v. Cottolengo. 399
Rubatto Tomm. e Rosa, riv. pane, 8 v. Baretti . 644
Rubatto-Bracco Linda, direttrice Istituto, 76 c. Vittorio Eman. II e 9 v. Bellini . 1005
Rubbiano Pietro, fabbric. palchetti 46-69 46 v. Giannone 403,880
Rubei coniugi, salsamentari, 18 p. Vitt. Em. I . 600
Rubella Bartol., med.-chir., 9 v. Po. . 1069-73
Rubeo Dom., uffic. d'ord., 33 v. Vanchiglia. . 1445
Rubeo Lor., legnami da lavoro, 22 c. Brescia . 404
Rubeo e C., alberg. 48-41 4 v. Cibrario . . 545-52
Rubeo e Cavagnino, caffè, 10 v. Caselle . . 555-84

Rubery Mister Horace L., uff. traduz., 23 via Bertola e 20 v. Pietro Micca . *pag.* 503,4040
Rubiana Pietro, rigatt., 25 v. Cottolengo 355,403
Rubie Italico, ing., isp. ferr., 47 v. Valp. Caluso 4452
Rubietti cognate, mag alim., 4 v. Thesauro . . 595
Rubietti Gio., calzolaio, 23 v. Cibrario. . . 454
Rubiglio Gio. 486 str. di Nizza 442
Rubin-Barazza Carlo med. chir. **84-18** 20 v. Cernaia . . 94,98,407,849,4069-72-223
Rubin-de-Cervin bar. Enrichetta n. Sapelli di Capriglio, 49 c. Oporto. 670
Rubin-de-Cervin nob. Fanny in Pateri, 2 via Andrea Doria. 670
Rubini Alfredo, industriale, 52 v. Ormea.
Rubini Ant., imp. post., 52 v. S. Quintino. . 4448
Rubini Arnaldo, imp. ferrov., 33 v. S. Franc. da Paola.
Rubini Ferdin., prof., 23 v. Susa. . . . 966,4223
Rubini Gino, rag., impieg. dog., 2 v. Gropello, 728 799,935,4123
Rubini Luigi, imp. post., 23 v. Bologna. . . . 4444
Rubino, affittacam., 38 c. Vitt. Em. II . . . 507
Rubino coniugi 32 str. dei Ronchi. . . 442
Rubino frat. e sor. fu Gius. 246 str. dei Ronchi. 442
Rubino vedova 40 v. Caselle 47
Rubino Alb. e Gius. 32 str. dei Ronchi. 442
Rubino Ambrogio, ✱, ☎, cons. Corte Cassaz. 36 c. Re Umberto 743
Rubino Anna ved. Bosco Gio. Faustino 40-42 v. alla Parrocchia (Cavoretto) . . 420
Rubino Ant. fu Felice 252 str. dei Ronchi. 442
Rubino Antonio fu Luigi panett., 12 strada dei Ronchi 442,644
Rubino Ant. fu Mich. 34 str. dei Ronchi . 442
Rubino Carlo 482 str. del Campagnino . 40
Rubino Carlo 274 c. Moncalieri 402
Rubino Carlo Luigi sac., 4 v. Brugnone . 37
Rubino Carlo Sebast. 24 v. Massena. 79,97
Rubino Edoardo, 🖷 prof., scult. e pitt., cons. com., 45 v. Asti, *studio* **43-83** al 17. . . . 20,679-80,740-42-43,924-29,4053 4055-434
Rubino Franc. 237 str. dei Ronchi . 442
Rubino Franc., med. chir., 24 v. Massena. . 4069
Rubino Gaspare e cons. 238 str. dei Ronchi 442
Rubino Gio., imp. post., 48 v. S. Franc. da Paola 4446
Rubino Giovanna in Ferrero, Giacomo e Luigia 42 v. Mompantero 401
Rubino Giuseppa ed Andr. di Ant. 252 strada dei Ronchi 442
Rubino Gius., 26 v. Massena 4109
Rubino Margh. fu Ant. 182 str. dei Ronchi 442
Rubino Maria, fioraia, 89 c. Reg Margherita . 376
Rubino Orsola Rosa in Lupo 323 str. dei Ronchi. 442
Rubino Vinc. fu Franc. 402 str. Cavoretto-Moncalieri 49
Rubino-Tua Anton. maestra mun., 4 c. Cairoli 975
Rubiola (eredi) fabbr. ghiaccio **64-54** 72 v. Fossata 72,564
Rubiola frat. e sor. di Ant. 975 str. Fossata. 72
Rubiola frat. e sor. fu Maurizio 2 via S. Donato. 42,434-47
Rubiola Angela 33 c. Novara 443
Rubiola Angela Dom.a 2 v. Monte Rosa . 407
Rubiola Annetta in Grilla 9 v. G Grassi. 82
Rubiola Carlo fu Carlo 22 v. Ceva . . . 54
Rubiola Cesare fu Ant. 45 v. Consolata. . 24 57,80,1248-235
Rubiola Domenica 33 c. Novara. . . . 443
Rubiola Domenico fu Giov. 25 strada vicinale delle Basse di Dora 24
Rubiola Gio. di Lor.e consorte 47 v. Boccardo 32
Rubiola Ignazio 20 v. Exilles . . . *pag.* 6
Rubiola Lucia ved. Cociglio 33 c. Novara . 44
Rubiola Luigi, 45 v. Consolata. . . 24,57
Rubiola Luigi, drogh., 244 c. Reg. Margh. 439,6
Rubiola Maria in Canuto 63 c. Princ. Oddone 4
Rubiola Matteo fu Mich. 5 piazza Madonna di Campagna 96
Rubiola Petronilia, maestra mun., 38 v. Gioberti 96
Rubiola Pietro e cons. 5 v. Monforte . . 4
Rubiola Pietro e Franc. fu Gius. 79 via Gravere. 4
Rubiolio Gio., spazzat., 483 str. Basse Lingotto
Ruckstuhl Ernesto, 44 v. Corte d'Appello . 44
Ruebel-Bronze Ltd., 35 v. Maria Vittoria . .
Ruella Annetta **52-70** pastic., 26 v. Cernaia
Ruella Ettore, Costanzo e Giov. 4 c. Vercelli
Ruella Eug. fu Gius. 246 c. Moncalieri . 44
Ruella Felice, vetri e crist., 43 v Basilica . .
Ruella Gio., geom., aiut. ing., 74 c. S. Maurizio
Ruella Giuseppe, mode e novità, 45 p. Castello
Ruella Luigi, liquor. e conf., 52 v Sacchi. 55
Ruella Michele, fabbro ferr., 49 v Vanchiglia
Ruella Stefano, avv., notaio **8-91** 4 piazza Solferino 806,40
Ruella e Bosco, seterie, 44 v. Finanze . . .
Ruffa Gugl., contab. ferrov. Stato, 54 v. Sacchi
Ruffa Nicola, neg. vino **60-24** Docks Porta Nuova, 4° compart.; *ab.* 34 v. Nizza 56
Ruffato Pietro, mag. alim., v. S. Agostino ang. v. Franco Bonelli e p. Eman. Filiberto (gettoia ponente). 39
Ruffatti G., bianch., 2 v. Accad. Scienze . 54
Ruffatto coniugi 35 v Benevento. . . 28
Ruffatto G. A., rivend. pane, 23 v. Superga. 44
Ruffi Attilio, imp. uff. Registro, 49 v. Gius. Grass
Ruffina A., macell., 7 c. Brescia 44
Ruffina Carlo, macell., 24*bis* v. S. Donato . 67
Ruffina Donato, macell., 445 c. Reg. Margherita 6
Ruffinati famiglia, 39 v. Gioberti.
Ruffinelli Ignazio, ☎ avv., 92 str. Cavoretto-Moncalieri 4
Ruffinelli Lorenzo, interprete, 49 p. Castello 10
Ruffinengo G., sarto, 8 v. Roma 4
Ruffinengo Giacomo, impieg., 24 v. Po . . 3
Ruffinetto Enrico, 27 v. Bern. Galliari . 904 4222
Ruffinetto Gio., 27 v. Bern. Galliari . . 904 4222
Ruffini A., calzolaio, 45 v. Po 4
Ruffini Alfr., ing. **3-69** 74 c. Mass. d'Azeglio 12
Ruffini Anna, maestra mun., 28 v. Sacchi . 8
Ruffini Arturo, ☎, dirett. comp. Cassa Nazion. Infortuni, 5 v. Assarotti 850,4254
Ruffini Fr. ed Edoardo 22 v. Princ Amedeo 44
Ruffini Franc. ✱, ☆, avv., prof. senat. del Regno, cons. comun. **32-76** 22 v. Princ. Amedeo 634-79-80,742-43,909-40-44-23-27-28-3 4044-45
Ruffino (*vedi* Bosco di).
Ruffino frat. e sor. fu Ant. 55 v. Goffredo Casalis 81
Ruffino Agnese 43 v. Barbaroux . 22
Ruffino Angelo, fatteria, 7 v. Tarino . . 384
Ruffino Franc. neg. vino, 40 v. Cas 47
Ruffino Gaetano, med.-chir. **82-93** 47 v. C Alberto. 4
Ruffino G. B., carte da parati, 24 v. S. 87
Ruffino Gian-Massimo fu Ipp. 45 v. M 98
Ruffino Gio., sellaio, 486 c. Casale . . . 44
Ruffino Gio., 25 S. Secondo 98
Ruffino Gius. 16 v. Belmonte 406
Ruffino Gius., panett., 493 v. Nizza . . . 64
Ruffino Giuseppe, meccan., 28 v Marco P. 487

Ruffino Livio fu Franc. 40 v. Alpignano *p.* 44
Ruffino Lor., mercerie, 6 v Rosine 354
Ruffino Lucia 66 str. Bellacomba. . . . 26
Ruffino Luigi fu Gius. 30 v. Ascoli . . 49
Rufino Luigi fu Ipp. perito, 43 v. Barbaroux 22 26,434,4045
Ruffino M., fabbro-ferr., 87 v. Gioberti . . . 499
Ruffino Maria, rag., prof., 29 c. Oporto . . . 4009
Ruffino Marianna ved. Ramella e figli 49 v. Bidone 34
Ruffino Michele, 29 c Oporto. 34
Ruffino Paola, mercerie, 7 v. Tarino 344
Ruffino Teresa fu Ipp. 45 v. Mazzini, 98,444-45
Ruffino Virginia, insegn., 14 p. Solferino . . 995
Ruffino e Chiaberge, liquor., gall. Geisser . . 558
Ruffinoni Daniele, ing., *studio* 40 v. Assarotti, *abit.* 8 v. Monte di Pieta 4040
Ruffinoni Maria ved., agiata, 8 v. Monte di Pietà.
Ruffoni Enr., ☎, ing., *studio* 10 v. Juvara *abit.* 5 c. Palestro 4040-430
Ruffoni Giovanna, maestra mun., 5 c. Palestro . 974
Ruffoni Gius. medico-chir., 24 v. Berthollet . 4069
Ruga Maria-Teresa 40 v. Virle 482
Ruga Pietro, dentista, 42 v. Lagrange. . . 4074
Ruga Rosa, drogh., 7 v. S. Franc. da Paola . 439
Ruga-Pavesi Giulia, imp. post., 36 c. Oporto. 4442
Ruggeri Carlo, ing., 44 c. Princ. Oddone . 738 42
Ruggeri Pietro, calzol., 36 v. Cernaia . . . 454
Ruggeri Telemaco, 19 p. Vitt. Em. I . . . 896
Ruggeri-Laderchi cont.ª Alessandra n. Staël-Holstein, 2 v. Papacino 676
Ruggeri-Laderchi conte Paolo, gener. **59-59** 2 v. Papacino 676
Ruggeri-Laderchi nob. frat. e sor. di Paolo, 2 v Papacino 676
Ruggero Ettore, dott., 42 v. Stampatori . . 962
Ruggerone Germano, aviatore, 26 c Valentino 4445
Ruggia Giovanni, ☎, v. Palestrina 878
Ruggia Gio., fabbr. mobili, 33 v. Balbo. . . 397
Ruggia e Garesio, alberg. **27-33** 2 c. Ponte Mosca 545
Ruggiero Ida, maestra mun., 27 c. Valentino. 986
Ruggiero Or., ☎, isp. scol., 27 c. Valentino 747,874
Ruggi Anita, 2 v. Drovetti 999
Ruggi Carlo, dott. med.-chir. ostetr. **36-84** 2 v. Drovetti. 692,786,4069-73
Ruggia Agost., dott., proc., *8bis* v. Fabro. . . 4031
Ruggia Ercole, farmacista, 44 v. Consolata . 738
Rugge sor. di Giacomo 229 str Francia . 73
Rugni Ang., 44 v. Princ. Amedeo 997
Rugni Sanatore, 14 v. Pio Quinto.
Ruinalda Gius. fu Gio. 207 str. Francia . . 73
Ruinetto Vittorio *Gioberti G. B.* **57-26** 26-28 v. Avigliana 469-96
Ruinetto *Italiano* **29-85** 8 v. Vochieri 185 469-94-96,4495
Russa ved. Oddone, drapp. e lan., 12 v Goffredo Mameli 339
Russa Gius. fu Gius. 24 v. Montevecchio 42,28,88 407,4244
Russazzo Carlo, ☎, avv., 9 v. dei Mille . . 732
Russazzo Emilio, ☎ ing. **87-93** 53 corso Siccardi 459,4040
Russazzo Celso, maestro mun., 48 v. dei Mille. . 974 984
Russazzo Abele, impieg. post., 34 v. Mad. Cristina 4447
Russazzo Camillo, impieg., 42 v Bern. Galliari 4473
Russazzo Maria ved. Guenzi 25 c. Moncalieri 402
Russazzo Vito, dott., 35 v. Garibaldi. 737
Russazzo frat. fu Bernardo affitta vett., 24*bis* v. Ormea 23,412,538
Russazzo Anna in Caviasso 67 v. Villafranca 479
Ruscone Ant., disegn., 2 v. Ricotti.
Ruscone Gaspare, sarto, 50 v. Po. . . . *pag* 333
Ruscone Gius., frutta e verdura, p. Emanuele Filiberto (merc. III) 606
Ruscone Gius., legat. libri, 47 v. Mad. Cristina 388
Ruscone Luigi Giacinto, vettur., 46 p Carlo Felice 540-43
Ruscone Luigi 23*bis* v. Ormea . . 415,539-43
Ruscone Pietro 23*bis* v. Ormea 415
Rusconi Alfr., commerc., 4 v Gropello.
Ruspa Gio., med.-chir. assist. Policlinico, 2 v. Barbaroux 20,900,4069-73
Ruspaggiari Gerolamo, dott. farm., 5 v. Stellone 4078
Ruspino F., fabbr. insegne **23-91** 3 v. S. Anselmo 367,4179
Ruspino G., fabbro ferraio, 44 v. S. Massimo, 499
Ruspoli donna Eva, 74 c. Vittorio Emanuele II.
Russiano Tullia, farm., 30 v. Gioberti . . . 4078
Russo Antonino, dott., vice commiss P. S. 44*bis* v. del Deposito 749
Rustichelli Eleuterio, neg. frutta, 4 v. Gioberti . 606
Rustichelli G., velocip., 30 c R. Parco 494
Rustichelli Gio., 45 c. Orbassano 880
Rustichelli Giuseppina 33 v. Foggia . . . 70
Ruston Proctor e C., macchine, *uff.* 163 via Mad. Cristina, *magazz.* 18 v. Harione Petitti 478
Ruto Carlo, parrucch., 8 c. Casale 433
Ruzzi Mario, verific. teen., 44 v. Massena . . 727
Ruzzo Franc. negoz. vino, 8 v. Brandizzo 35,405,565-72

S

Sabatini Ant., capo uff. post., ☎, 5 v. Schina *p.* 4445
Sabatini Luigi, ☎, capit., 42 v. Gius. Grassi . . 754
Sabbadini Lodovico, geom., 4 v. Perrero . . 4044
Sabbatini Carlo, avv.-proc., 48 p. Castello, *abit.* **83-91** 36*bis* v. Cibrario. . . . 4034
Sabbione (*vedi* Trovana dei).
Sabbione Baldass., avv.-proc., 45 v. S. Chiara 4023-34
Sabbione Venanzio, ✉, avv.-proc., cons. prov. **35-81** 45 v. S. Chiara. 722,804-98,4023-34 4434-35-38
Sabbioni Luigi, rappr. **48-24** 24 v. Alfieri 542
Sabelli Annibale, ingegn., 46 v. Bagetti . . . 739
Sabre Carlo dentista **21-37** 44 v. Garibaldi. 455,4074
Sabre Gius. drogh., 92 c. Vercelli e Docks Torino-Dora, pad. *B.* . . . 476,425,595,829
Sabre Maria, 92 c. Vercelli.
Saccaggi, sart., 26 v. Princ. Amedeo 326
Saccaggi Carlo G. S., impieg. Banca Commerciale Ital., 54 c. Oporto.
Saccaggi Pietro, geom., 73 c. Reg. Margherita 4044
Saccani Albino, *4bis* c. Francia. 884
Saccarelli Camillo, ☎ avv., giudice Tribunale, 47 c. Oporto 22,456
Saccarelli-Bonino Paola 9 v. Saccarelli 444
Sacchero ved. e C., rivend. giorn., 30 v. S. Donato 379
Sacchero e Malanetto, pesi e mis. **62-92** 23 v. Nizza. 497
Sacchetti Adamo, cuoi e pellami, 40 v. Saluzzo. 442
Sacchetti Ant., cappellaio, 40 v. Bogino . . . 329
Sacchetti Gius., utensili agric., 43 v. S. Anselmo 479
Sacchetti Rosa, maestra mun., 39 c. Pr. Oddone . 974
Sacchettificio Piemontese **40-48** 12 v. Rossini 385
Sacchi Carlo, custode, palazzo Carignano . . 946
Sacchi Emilio, ten. artigl., 25 v. S. Quintino 955
Sacchi Eug., dott. in chim., 2 c. Beccaria.

Sacchi Felice, artic. da viaggio, 62 v. Venti Settembre . . . . . *pag.* 444
Sacchi Francesco, 🚗, ing. 21-86 49 corso Francia 1205
Sacchi Gius., 🚗, medico prov. 20-26 45 via della Zecca 716-47-94
Sacchi Guido, 🚗, rag., Banca Commerciale . . 1466
Sacchi Michelang., ing., rappr macch., 38 corso Valentino 509,1040-428
Sacchi Teresina, maestra mun., 12 v. Consolata 693 983
Sacchi-Guggi Alcea, maestra mun.. 64 v. Magenta. 830,984
Sacchi e Guglielminetti carb. artificiali 30-48 28 v. Reggio 94,135,408-10
Sacco, calzol., 23 v. Madama Cristina 447
Sacco coniugi, riv. pane, 29 v. Nizza 644
Sacco frat. e sor. fu Cesare 5 v. Cavour . . 126
Sacco frat. fu Luigi 35 v. Carlo Alberto . 45,98
Sacco sorelle, lingeriste, 41 c. Valentino . . . 337
Sacco Adel. ved. Scavarda 6 v. S Giulia. . 453
Sacco Alb., appl. R. Prefett., 85 c. Princ. Oddone 745
Sacco Alessandro avv., 30 v. Orfane . . 445
Sacco Alfonso, 40 c. Principe Oddone 887
Sacco Ang. e consorte 46 str. Lucento . 94,477
Sacco Augusto, prof. Educ. Duch. Isabella 1003-04
Sacco Augusto, panett., 43 v. Venti Settembre c. 46 v. Artisti 644
Sacco Carlo, 🚗, dott., 42 v. S. Secondo . 857,1069
Sacco Carlo, impieg., 6 v. Princ. Amedeo. . 945
Sacco Carolina, edic. giornali, ang. vie Carlo Alberto e Andrea Doria 378
Sacco Cesare, drogh., 47 c. Valentino 439
Sacco Dario, affitta cav. e vett., 84 v. Nizza, *uff.* 3-57 ang. c. Vitt. Eman II e via Nizza 538-39 40-41-42
Sacco Domenico, 44 v. Garibaldi. 1417
Sacco Domenico, tratt., 3 v. Andrea Doria 546-72
Sacco Emanuele, 🚗 35 v. Carlo Alberto ed 44 v. Amedeo Avogadro . 43,98,836,1423
Sacco Emilio rag., 8 v. Botero 445
Sacco Evasio, Giovanni e Natale frat 41 v. Passalacqua 424
Sacco F. C., commission., 47 v. Po. 547
Sacco Federico, 🚗 prof., 18 c. Vittorio Emanuele II 184,946-34-43-49-51
Sacco Federico, titolare uff. post n. 1, 40 via Gasometro, *abit.* 12 v. Sacchi . . 874,1448
Sacco Felice, legatore, 47 v. Po 388
Sacco Franc., vinaio, 44 *bis* v. Bardo . . 572-95
Sacco G., calzol., 90 c. Vercelli 451
Sacco G. B. e Baratto Maria coniugi 41 corso Orbassano 444
Sacco Gio. fu Giacomo 9 v. Montanaro . 405
Sacco Gio., impieg. post., 4 v. Burdin . . . 1444
Sacco Gio., panett., 41 v. Duchessa Jolanda . 644
Sacco Gio. Batt., droghiere, 22 v. Genova . 429-39
Sacco Giulio, ing., 5 v. Cavour 1102
Sacco Gius Baff. (eredi) 71 c. Pr. Oddone. *villa* 150 str. Cavoretto-Moncalieri 20,49,134
Sacco Gius., cuoi e pell., acc. al 26 c. S. Maurizio 442
Sacco Luigi, ten. colonn., 36 v S Quintino. . 755
Sacco Luigi, neg. mobili, 46 v. Maria Vittoria 397-99
Sacco Luigi, dott., rag., *studio* 15-02 8 via Fabro 1044-45-47
Sacco Luigi, rifinit. pelli 31 04 6 *bis* v. Cuneo. 444
Sacco L. M., negoziante, 14 v. S. Franc. da Paola.
Sacco Marcello, vinaio, 69 v. Nizza. 567
Sacco Margherita ved. Migliasso 44 v. Canova 44
Sacco Provvido, 🚗, dott. veter. 85-52 59 via Magenta. 716-44,1087-447
Sacco Secondo, albergo e stallaggio, str. Vercelli (barr. Milano, casa Versino) . 537-45
Sacco Secondo, mag. alim., 43 v. della Zecca. *p.* 3[illegible]
Sacco Teresa, sarta, 48 v. Po . . . . . 3[illegible]
Sacco Vittorio, vinaio, 102 c. Vitt. Em. II . . 5[illegible]
Sacco-Oytana Emilia, ispettr., 34 c. Siccardi 845-46-[illegible]
Sacco-Oytana Gustavo Alessandro, avvocato, 34 c. Siccardi . . . . . 847-30,9[illegible]
Sacco-Quaglia Faustina, agiata, 48 c. Vitt. Em. II.
Sacco-Scanagatti Adele 13 v. delle Scuole . [illegible]
Sacco e Grandis, olio e salumi 82-33 Docks Torino-Dora, pad. *D.* . . . . . [illegible]
Saccone Gio. 15 v. Lemie. . . . . 3[illegible]
Saccone Gio., smalt. 42-19 47 v Bidone. 364-[illegible]
Saccone Madd. in Vera, vinaia, 20 v Miglietti [illegible]
Sacconi Gio., vernicialore, 47 v. Belfiore . . [illegible]
Sacconi Gius. e cons. 35 v. Ant. Fontanesi [illegible]
Sacconi Gius., macell., 35 v. Ant. Fontanesi . [illegible]
Sacconi Gius. fu Luigi macell., 8 via Maddalene. . . . . 93,446-[illegible]
Sacerdote A. (Successori di), mode e novita 26-44 27 v. Roma 326-33
Sacerdote Adolfo, in[illegible], 64 c. Casale . . [illegible]
Sacerdote Alberto, rag., fornit. milit. 40-70 66-68 c. Cervino, *abit.* 8 v. Mazzini 365,404[illegible]
Sacerdote Alb., avv. 85-40 48 v. Sacchi.
Sacerdote Alberto, avv., 26 v. Valeggio. . . [illegible]
Sacerdote Alice in Momigliano 15 v. S. Vito [illegible]
Sacerdote Ang. fu Emilio, avv.-proc., 51 corso Re Umberto e 6 v. Valeggio . . . 402-[illegible]
Sacerdote Anna ved. Diena e figlie 83 str. vicin. del Tadini. . . . . [illegible]
Sacerdote Annina, 42 v. Principi d'Acaia . [illegible]
Sacerdote Anselmo, med.-chir. 54-43 10 corso Re Umberto . . . . . 798,839 941,[illegible]
Sacerdote Anselmo 20 v. S. Quintino 429-[illegible] 686,944,[illegible]
Sacerdote Arturo, 4 v. Principe Tommaso . 1[illegible]
Sacerdote Balilla, 🚗 avvoc. 35-00 61 corso Vittorio Eman. II . . . . . 733,[illegible]
Sacerdote Bened., ing., 3 v. Accad. Albertina. . 726
Sacerdote Beniam. 20 v. S. Quintino . 429-[illegible] 4195-98-[illegible]
Sacerdote Benvenuta in Levi 4 v. Garibaldi 75
Sacerdote Cesare, rag. 26-43 16 c. Siccardi [illegible]
Sacerdote Claudio, 40 v. Maria Vittoria . . [illegible]
Sacerdote Davide Giulio, ing., 42 v. Principi d'Acaia. . . . . [illegible]
Sacerdote Donato fu Bened., 46 v. Venti Sett. 852-[illegible]
Sacerdote Edoardo, perito, 45 p. Eman. Filib. [illegible]
Sacerdote Elia Vitt., avv.-proc., 29 v. S. Tomm [illegible]
Sacerdote Elvira ved. Olivetti 4 v. S. Tomm. 150
Sacerdote Eman., avv.-proc., *studio* 36-77 4 v. Consolata, *abit.* 54 c. Siccardi . . [illegible] 1023-31-[illegible]
Sacerdote Eman., 🚗, fu Salvador (Ditta) commerc. in stabili 22-61 43 v. Rom[illegible] 56,75 87,105-15-[illegible]
Sacerdote Emma in Guastalla 16 v. Barbaroux . . . . . [illegible]
Sacerdote Emma Benedetta in Terracini 35 str. Superga . . . . . [illegible]
Sacerdote Enrichetta in Malvano 62 via Belfiore . . . . . [illegible]
Sacerdote Enrico, medico-chir., 37 v. Bava [illegible]
Sacerdote Estella in Rouff 4 v. Garibaldi . 75
Sacerdote Ezechia, 🚗, banca, 26 v. Maria Vittoria e 47 v. Lagrange . . . . . 1462-[illegible]
Sacerdote Fed., 🚗 avv., 85 corso Vittorio Emanuele II . . . . . 484,858,[illegible]
Sacerdote Giac., 🚗 avv., 3 v. Venti Settembre . . . . . 32,62,773 [illegible]
Sacerdote Giacomo, redatt. giornale. 5 v. Siccardi, *abit.* 45 v. Bogino. . . . . [illegible]

Sacerdote Giulio, ing., 42 v. Princ. d'Acaja . *p.* 950
Sacerdote Lazzaro (eredi) 22 v. Magenta . 93
Sacerdote Leone, 🚗 consigl. com. 56-61 58 c. Vitt. Em. II e 43 v. Roma 75,679-80,710 740,825,953-93,1427-34-83-84-86-87
Sacerdote Letizia in Levi 4 v. Garibaldi. 75
Sacerdote M., fabbr. cappelli, 2 v. Roma . . 329
Sacerdote Marianna in Levi 3 v. Robilant. . 433
Sacerdote Mario Raffaele, prof. rag., 26 v. Amedeo Avogadro 1045
Sacerdote Matilde e Clementina di Gius. 498 str. vic. dei Forni e dei Goffi. . . . 74
Sacerdote Matilde e Rosina fu Leone 15 via Bogino. 32,62
Sacerdote Maurizio 59-34 25 v. Maria Vittoria.
Sacerdote Michele fu Emanuele 10 corso Re Umberto. 429-75
Sacerdote Moise fu Lazzaro 61-00 4 via Massena 92,1127
Sacerdote Oreste, 2 v. Sagliano. 929
Sacerdote Orsolina in Ottolenghi 4 via Garibaldi. 75
Sacerdote Raffaele (figli di), fornit. militari 4-71 64 c. Casale. 333-65
Sacerdote Rodolfo, avv.-proc., *uff.* 7-70 29 via S. Tommaso, *abit.* 26-43 46 c. Siccardi 1023 1031
Sacerdote Romolo, avv., 26 v. Amedeo Avogadro.
Sacerdote Salv., 🚗, avv. 32-61 7 c. Vinzaglio 820,1023
Sacerdote Samuele, impieg., 24 v. Lagrange.
Sacerdote Sansone e figli, oggetti antichi, 23-25 v. Maria Vittoria. 359
Sacerdote Teod. prof. 86-43 46 c. Siccardi 425-83,1040
Sacerdote Vitt., avv., 51 c. Siccardi. . . . 1023
Sacerdote Vitt. avv. 7-70 29 v. San Tommaso 28,1023-479
Sacerdote Vittorio fu Vita, 🚗 449 via Madama Cristina 92
Sacerdote e Berra, rappr 51-24 47 v. Goito . 516
Sacerdote-Fano Luisa 82-18 51 c. Siccardi 828,984
Sacerdote-Jachia Stella, 47 v. Lagrange . . . 976
Sacheri A. F., agente 44-70 50 v. Sacchi. . . 509
Sacheri Ang. Vitt., farm., 60 v. Venti Settemb. 1078
Sacheri Gio., ◆, ⛭, ing., 26 v. dei Mille . 784,924 998,1040-434-227
Sacheri Vittorio, maestro pianoforte e canto, 60 v. Venti Settembre . . . 1012-44-429
Sacheri-Gardini Maria, agiata, 26 v. dei Mille.
Sachero Melchiorre, avv.-procuratore 5-76 20 v. Garibaldi 804,904,1023-25-34
Sachs Eugenio, med. chir., 2 c. Beccaria. . 1212
Sacconney frat. e sor. fu Leone 12 v. Mad. Cristina. 49,92
Sacconney frat. e sor. fu Teodoro 12 via Madama Cristina. 49,92
Sacconney A., *studio tecnico-commerc.*, 8 piazza Solferino 358,506
Sachero Elio, rappr. 49-51 17 v. Venti Sett. . 542
Sada Giuseppe, rifin. pelli, 39 v. Bologna . 444,889
Sada Matilde (eredi) 40 v. S. Tommaso 456
Sadazzera Franc., vett., 37 c. Vitt. Em. II 532-44-43
S. A. F. (V. *Studio Applicazioni Elettr. Torino*).
Sadleone Franc., decorat., 23 v. Princ. Amedeo. 370
Sadleone Francesco, tratt., 14 v. Aosta. . . . 554
Sadleone Giacomo, impieg., 15 v. Montevecchio 1448
Sadleone Margherita, rag., 180 c. Reg. Margh. 1046
Sadleone-Bogani Lucia, maestra mun., 180 corso Regina Margherita 975
S. A. F. F. (V. *Società Farmaceutica Torinese*).
Saffirio G. B. Vitt., not., impieg. daz., 6 v. Assisi 698
Saffirio Ottavio, imp. daz., 5 v. Balangero . . 698
Saffirio Rosa, maestra mun., 43 v. Barbaroux *pag.* 985
Saglia Oddino, liquor., 9 v. Corte d'Appello 558,820
Sagliaschi R., vernicial., 14 v. Barelli. . . . 370
Sagliano (*vedi* Cusani di).
Saglietto Giacomo, medico-chirurgo, 31 via S. Massimo 1069-73
Saglio Attilio, impieg., 41 c. Vitt. Em. II.
Saglio Gio. Dom., maestro mus, 37 v. S. Francesco da Paola 1044-42
Saglione coniugi 8 v. della Zecca 485
Saglione Antonio, liquorista, 8 v. della Zecca . 559
Sagna L., art. di gomma, 48 v. Carlo Alberto . 453
Saibene Carlo, prof., 63 c. Princ. Oddone 958-64,1008-54
Saibene Enrico, dirett. Soc. stagionatura Sete, *ufficio* 6-49 6 v. Arsenale, *abit.* 43 v. San Quintino 348
S. A. I. D. (V. *Società Internaz. diffus. buona stampa*).
Saini-Berla Maria, maestra mun., 37 v. Bertola. 979
Saino Gaspare, maestro mun., 37 v. Bertola . 978
Saint-Amour (*vedi* Muffat de).
Saint-Amour di Chanaz march. Paolo, avvocato 43-10 49 v. Belfiore . . 1023-406-24
Saint-Pierre (*vedi* Bollati di).
Saio Agostino, 8 v. Costigliole 930
S. A. I. S. (V. *Società raccolta e incenerimento spazzature*).
Saita Angelo, rag., 22 v. Amedeo Avogadro. 1223
Saitta Luigi, telegr., 27 v. Mad. Cristina . . 1446
Sakaloff Tersilla fu Vitt. 39 str. com. Cavoretto 49
Sala (*vedi* Calleri di).
Sala coniugi 88 str. Vercelli 476
Sala di ritrovo per militari, 73 c. Princ. Oddone.
Sala Alb. ing., 4 c. Duca di Genova. . 65,76,849
Sala Augusto, decorat., 40 v. Catania 370
Sala Benvenuto, orefice, 39 v. Roma 360
Sala Camillo fu Ant. 70 v. Perosa. . . . 422
Sala Carlo, commesso Cassa risparmio, 7 v. Alfieri 1475
Sala Carlo ingegn. 5-16 89 c. Reg. Margherita 436, 487-97-99, 832 1040-48-219-21
Sala Carlo, latton., 42 v. S. Donato 476
Sala Carlo, vinaio, rimp. al 55 c. Firenze. . . 572
Sala Cesare (eredi) 23 v. Rossini 444
Sala Ernesto, panett., 44 v. Martinetto. . . 644
Sala Ernesto e Cordola Emilia coniugi 24 v. Balangero 24
Sala Felice, meccan., 37 v. Principi d'Acaia . 487-93
Sala Franc. (ditta di Sala ing. Carlo) costrutt. ferram. 5-16 89 c. Reg. Margherita 436,487-97-99
Sala Franc., decorat., 32 v. Baretti 370
Sala Franc., sart., 5 v. S. Massimo 333
Sala G. B., teol., cappellano cimit. S. Pietro in Vincoli 687,768-72
Sala G. e Caranzano F., coniugi, 200 c. Regina Margherita 437
Sala Gio., fabbr. ombrelli, 23 v Rossini. . . . 356
Sala Giovanni, macell., 27 v. Mazzini 649
Sala Gius., med.-chir., 14 v. Casteggio 708,809,1069
Sala Guglielmo, fabbr. mobili, 36 v. Belfiore . 397
Sala Luigi Ang. (succ. a Moretti), arr. sacri, 9 v. Consolata, *abit.* 41 v. Asti (p. 1°) . 349-66
Sala Luisa, prof., 14 v. Casteggio . . 963-64-65,1404
Sala Maria, ispettr. scol., 23 v. Rossini. . . . 979
Sala Michele, viagg. di comm., 22 v Sacchi.
Sala Ottavio, chimico industr., 1 c. Valentino. 422
Sala Pietro, neg. olio 48-30 Docks Porta Nuova, 5° comp., c. Dante 583,603
Sala Remo, farm., 25 v. Orfane 1078
Sala Serafino, macell., acc. al 37 v. della Rocca 649
Sala Stampa 51-39 pal. Poste e Telegrafi.

Sala Tranquillo (Ditta), latton., 30 v. S. Donato *p.*476
Sala Vince, chincagl., 29 v. S. Franc da Paola 344-54
Sala Zelia fu Romeo 4 c. Duca di Genova 65,76
Sala-Anfossi Gemma 89 c. Reg. Margherita 153
Saladino Adele in Schiavino 56 c. Tortona. 82
Saladino Simone e consorte 38 v. Mantova 94,472
Saladino-Corsini Laudomia, 38 v. Mantova . .805
Salaman Andrea, viagg. di comm., 50 v. Mazzini.
Salamano Carlo Felice montature metalliche per vetrine, 7 v. Goito . . 84,364,499
Salamini-Arnaud Amelia, maestra mun., 39 via Cibrario 978
Salamitto Margh., affittacam., 25 p. Castello . 507
Salamone Giacomo, pension., 78 v. Ormea.
Salomone Margh., frutta e verd., 30 v. Borgo Dora 606
Salarano Domenica, tabacc., 5 v. Bava 730
Salaroglio Carlo, meccan., 10*bis* v. Bern. Galliari. 487
Salaroglio Gius., legna e carb., 26 v. Baretti 409,572
Salaroglio Gius., tratt., 3 v. Alessandria. . . .554
Salarolio Maria, maestra mun., 473 c. Regina Margherita 978
Salasco Vitt., , gener. (*vedi* Canera di Salasco).
Salassa coniugi 102*bis* vic. Valtorta . 84,473
Salassa frat. e sor. fu Fr. 102*bis* vic. Valtorta 473
Salassa Ant., neg. uova e burro, 45 v. Mazzini. .582
Salassa Ant. e Brignolo Maria 83 c. Massimo d'Azeglio 97
Salassa Dom. di Franc. neg. mob. ferro, 38 v. Cernaia 84,399,453,4139
Salassa Domenico e Aurelia coniugi 20 via Romagnano. 444
Salassa Gius. 984 str. Stupinigi. 464
Salassa Margherita 2 v. Narzole 440
Salassa Margherita, fiorai, 44 v. Garibaldi . .376
Salassa e Graziano, meccan., 34 v. Sesia. . .487
Salazza Annetta, sarta, 4 v. Virle. 326
Salce Mario, 4 v. Sforzesca. 4122
Sale d'Argentine (*vedi* Beria di)
Salengo Teresa in Vagnone (Abbadia Alpina). 446
Salengo famiglia, 7 v. Vassalli Eandi.
Salerno Edoardo, geom., 109 v. Cesana . . 1044
Salerno Ermellina fu Valerio (Varallo Sesia) 23
Salerno Rocco, maglierie e feltrerie, rimpetto al 7 p. Em. Filib. (tettoia ponente). . 543-54
Sales Andrea Stefano, dottore in chim. e farm., 52 c. Reg. Margherita.
Sales Angelo, rivend. giornali, 32 v. Cernaia. .379
Sales Luigi, imp. postale, 16 v. Silvio Pellico 4148
Sales Maria Maddalena in Abrate e sorella 146 c. Reg. Margherita 437
Sales Placido, avv., 41 v. Bellezia 4023
Salesse Mario, viagg. di comm., 12 v. Cibrario.
Saletta coniugi, mag. alim., 41 v. Napione. .595
Saletta Ant., caffett. 31-44 4 v. Nizza . 554,1244
Saletta Caterina, neg. berretti. 6 v. Bellezia 329-30
Saletta G., parrucch., 7 c. Duca di Genova. .433
Saletta Luigi, ten. colonn., 4 v. Matteo Pescatore. 755
Saletta Marta, mag. alim., 41 v. Petrarca. . .595
Saletta Natale, affittacamere, 29 v. Baretti . .507
Saletta Zaverio, dott., 9 v. Vassalli Eandi . .1240
Saletti Leopoldo, verificatore ferrov. P. N., 104 v. Frejus.
Saletti M., tende ricamate (*stores*), 35 via Venti Settembre 345-50-70
Saletti Manfredo, 35 v. Venti Settembre . .968

Saletti Pietro, rappresent. inchiostri, caratteri, macchine e mobilio per arti grafiche 45-21 *ufficio* 14 v. Gasometro, *abit.* 12 v. Parini 368-91-92 440,510

Salice Raffaele, fabbro-ferr., 17 v. Belfiore e 38 v. S. Anselmo. . . . . *pag.* 4
Salico sor., drogheria, 11 v. Verzuolo 4
Salietti Aless., industr. 38 v. Artisti . . 851,11
Salietti-Ghersi Clotilde, 38 v. Artisti. . . . 8
Salino conte Alfr. 17-44 *villa Salino* 528 str. Salino (Pilonetto) . . 420-45,
Salino cont. Maria fu Aug. in Morelli di Popolo 9 v. Vitt. Amedeo II. . . . 482,
Salino Emilia in Ferrero 2 v. Talucchi . .
Salis Gius., ing., 17 v. S. Massimo. . . 780,
Saliva Antonio, dott., agiato, 31 c. Vinzaglio.
Salivetti Petronilla, mag. frutta, p. Em. Filib. (merc. IV) . . . . . .
Salivetto frat. e sor. 233 str. Francia . .
Salivetto Franc., perito comm., 30 v. Berthollet 4
Salivetto Pietro fu Lor. 82 str. Lucento 94,
Salivetto Umberto, impiegato, 30 v. Berthollet.
Sallier de la Tour nob. Gius. fu Carlo (Aja) 132,
Sallier de la Tour nob. Matilde in Malfatti di Monte Tretto, 48 v. Maria Vittoria. . .
Salmini frat., fabbr. busti, 48 v. Po . . . .
Salomone coniugi, vinai, 35 c. Bramante . .
Salomone fr. e sor. fu Ant. 45 v. S. Simone.
Salomone frat. e sor. fu Gius. 645 strada della Verna. . . . . .
Salomone frat. e sor. fu Mich. 26 v. Nizza
Salomone Alessandrina, fornit sarte, 10 via Roma . . . . . .
Salomone Aless. Mario, , ingegnere 44-69 16 v. Pio Quinto 426,974,1040-46
Salomone Annibale 35 v. Nizza . . 414,
Salomone Casim., vett., p. Lagrange e 46 via Cumiana . . . . . .
Salomone Edoardo 146 str. Cavoretto-Moncalieri . . . . . .
Salomone Franc., tratt. 34-46 477 str. Vercelli . . . . . .
Salomone Giuseppina in Actis-Grande (Mondovì). . . . . .
Salomone Luigi, prof., 24 v. Cibrario . . . .
Salomone Luisa in Gamba 18 v. Catania 48,
Salomone M., essenze, 76 c. Casale . . . .
Salomone Maria in Merlati (Mondovì) . .
Salomone Paolo fu Gius. 645 str. Verna . .
Salomone Sebastiano, macell., 4 v. Berthollet,
Salomone Vincenzo, imp. ferr., 49 v. della Rocca . . . . . .
Salomone Vittorio 32 v. Borgo Dora . .
Salomone e Borra, alberg., 24 v. Genova. . .
Salone della Moda (Scuola di taglio), 9 via Garibaldi . . . . . .
Salsa Domen., calzol., 14 v. Reggio. . . . .
Salsa Eugenio, sarto, 2 v. Porta Palatina . .
Salsa Gio., panett., 3 v. Bidone. . . . . .
Salsa Luigi e consorte 30-32 v Locana
Salsotto Giovenale, , med.-chir., 32 c. Vittorio Eman. II . . . 692,783-99,
Salsotto Gius., , prof., dott., 3 v. Sagliano 83

Saltetti Ceselio, ispett. movim. tranv., 3 v. Casalborgone . . . . . .
Saltetti Fel. stallaggio e tratt., 166 corso Vercelli 476,
Salto Domenico, frutta e verd., 48 v. Priocca.
Salumeria Vallania, 36 v. Mad. Cristina . .
SALUS Fratelli Paissa (V. *Soc. Commerc.*).
Salussoglia Feder., rappres., 27 v. Bagetti 510
Salussoglia Luigi 5 v. Beccherie . . . .
Salussoglia Pierino, proc. Banca Commerc. 8 c. Ponte Mosca . . . . . .
Salussoglia-Brosio Natalina 21-52 mode e novità, 3 v. Rossini . . . . . .

Salussoglia e Bosco, stoffe 29-95 4 v. Pietro Micca. . . . . *pag.* 321,512
Salussoglia e Morgando, rappr., 5 c. Oporto. .510
Salussolia Eligio, albergat. 35-28 5 v. Garibaldi e 46 p. Castello 550
Salussolia (di G. Carpignano e C.), litogr. 81-22 44 v. S. Chiara e c. Valdocco 382
Salutanzi-Ghisolfi Candida, maestra mun., 98 c. Casale 975
Saluzzo (*Vedi* Di Saluzzo).
Salvadè Gio. impres., 4 v. Giambattista Vico.
Salvadè Ugo, farm., 40 c. Quintino Sella . .4078
Salvadore Carlo materass., 40 str. ant. Venaria 474,399,
Salvadore Carlo, pneum., 23 v. Borgo Dora . .489
Salvadore Giacomo, pizzic., 8 v. S. Donato. . .600
Salvadori Alessio Salvadore, impieg., 6 v. Governolo 4148
Salvadori Aspasia ved. Queirolo, banco lotto, 2 v. S. Massimo 732
Salvadori Cipriano, neg. frutta, 47 v. Genova . 606
Salvadori cont. Consuelo nata Debenedetti, 17 v. Princ. Tommaso 676
Salvadori conte Tomm., , prof., 47 v. Principe Tommaso 676,741,946-22
Salvadori I. e C. (Ditta), commercio legnami 12-30 40 v. Massena 403-04-05
Salvadori di Wiesenhoff nob. Clelia n. Richetta di Valgoria, 5 v dei Mille 676,837
Salvadori di Wiesenhoff nob. Giacomo, , ing., cons. prov. 28-73 e 8-66 5 v. dei Mille . 676,740-23-33-37-39-42,858,910-44-20 992-99,1040-125-58-59-60-64-67-88-93
Salvadori di Wiesenhoff Gio., avv., 3 v della Consolata 676,1023
Salvadori di Wiesenhoff conte Isidoro 5 via dei Mille 676
Salvadori e Orsi, tratt., 40 v. S. Tommaso . .547
Salvagnini Gius., tipografo, 32 v. Princ Amedeo.
Salvagno Adelaide ved. Mò 44 v. Cavour 50
Salvagno Carlo, , 7 v. Allioni 838
Salvago G. B., tintore, 2 v. S. Domenico . .349
Salvago Luigia ved. Biglia 47 c. Tassoni 154-66
Salvago Pietro, avv.-proc. 88-08 3 piazza Statuto 1023-34
Salvai frat. e sor. fu G. B. 3 v. Reano . . .435
Salvai Vitt. e cons. 283 str. Pianezza 39,124
Salvaj Caterina ved. Rebuffo 12-44 via Moriaglio 409
Salvai Vittorio, valigiaio, 5 v. Baretti 444
Salvaneschi Angela, sarta, 20 v. Giulio 326
Salvaneschi Ang., bidello, 44*bis* v. Montevecchio 958
Salvaneschi Palmira, mag. alim., 9 v. Vittoria ang. v. Stradella 595
Salvaneschi Rinaldo, , 10 p. S. Giovanni.
Salvaneschi Rodolfo, , avv., 42 v. Rossini.
Salvaneschi Rodolfo, pitt., 27 v. Silvio Pellico .4053
Salvano coniugi, sarti 19-67 4 v. Finanze . 326
Salvano Gius., birr. Dreher, p. Carignano . . .887
Salvano e Brovia, birreria 30-18 6 p. Carignano 559-60
Salvaterra U., falegn., 494 c. Reg. Margherita . 498
Salvati Franc., impieg.-ferr., 24 v. Sacchi .4155
Salvati Natale 80-98 24 v. Sacchi.
Salvay Angelo, , 40 v. della Zecca 858
Salvetini Gio. prof., 41 v. Cibrario . . 958-60
Salvetti Agostino 4 v. Calvo. 39
Salvetti Anita in Bertoglio 21 v. Bagetti . 20
Salvetti Carlo, dott.-proc. 6 v. Chieri . . . 4034
Salvetti Giov. fu Pietro 6*bis* v. Venasca .475

Salvetti Gugl. medico, 21 v Bagetti . *pag.* 20 785,4069
Salvetti Lodov., impieg., 6 v. S. Quintino.
Salvetti Maria Clot., agiata, 24 v. Bagetti.
Salvetti P., pellicc., 7 v. Monzinevro 443
Salvetti Vincenzo 40 v. degli Approcci. 47
Salvi frat. e sor. fu Cesare 6 v. Cervignasco 54
Salvi nob. Adele, 44 v. Donati
Salvi Adolfo, , med. chir. 7-28 2 v. Gropello ang. c. Francia . . . 789,4069-73,4133
Salvi Angela fu Cesare in Enria 3 via Volvera 485
Salvi Giulia in Sordello 49-24 v. Conte Verde 58
Salvi Gius., , colonn. in ritiro, 44 v. Donati.
Salvi del Pero di Luzzano cont. Delfina ved. Albertengo di Monasterolo 35 via Mad. Cristina 92
Salviamo i fanciulli, period. bim., 24 v. Bardassano.
Salvinelli Gio., 284 v. Nizza. 889
Salvini Pietro, dott., farm. 43-94 36 v. San Quintino 4087-408
Salvini Roberto, sellaio, 78 c. Casale 445
Salvini Zemelia, 35 v. Magenta 936
Salvo-Ghibaudo Margh., levatr., 43 p. Vitt. Em. II 4086
Salza frat., decor. app. e vinai, 12 c. Brescia . . .370
Salza Abd-el-kader, dott., prof., 5 v. Alpi . . .942
Salza Adolfo, meccan., 57 v. Monginevro . . .487
Salza Annibale, impieg. post., 26 v. Belvedere 4145
Salza Attilio, impieg. ferr., 246 c. Reg. Margherita.
Salza Carmen, maestra mun., 246 c. Reg. Margh. 974
Salza Clotilde, 35 v. Mantova. 999
Salza Gio. fu Gius. e cons. 9 v. Osasco . . .446
Salza Gio., materass., 226 c. Reg. Margherita . 455
Salza Lodovico, orolog., 89 v. Nizza. 363
Salza Luigi, drogh., 66 c. Princ. Oddone . . .439
Salza Maria in Viola 4 v. Moncalvo . 54,77
Salza Sesto, 20 v. Roma 894,902
Salza Silvio, industr. 35 v. Mantova . . 437,754 987,4248
Salza Stef., pastificio 32-34 33 v. Avigliana . 609
Sambrotto Ang., meccan., 40 e 42 c. Cairoli. . .487
Sambrotto G. M., incisore, 6 v. Ormea. . 393,4092
Sambucco Angiolina 8 v. Schina. 458
Sambucco Caterina, calz., 64 v. Mad. Cristina .454
Sambucco Ubaldo, dott.-farm., 8 v. Schina 4078-79
Sampietro, corriere, 5 v. Mazzini. 525
Sampietro Gio., 2 v. S. Croce 754,885
Sampietro Giuseppe, impieg., 50 v. Mazzini. .4146
Sampò Bart., impieg., 28 v. S. Agostino 736
Sampò F., arl. tecnici, 9 v. delle Scuole . . 385,423 424-27-45-53-61 72-73-84-83-84-95,604
Sampò Gio., 48 v. Cernaia. 4140
Sampò Gius., riv. pane, 26 v. Mazzini 644
Sampò Vitt. (Ditta), profum. e parrucch., 4 via Roma 429-33
Sampò e Celsa, stoffe per mobili, 3 v. Finanze 324
Sampò-Regli sor., mode, 7 v. Finanze. . . .329
Sampò-Vallerino Ernesta, corrisp. giornali, 2 c. Beccaria VII,836-60
Sampol Gio., liquor. Cogliati e Muretti, 7 v. Nizza 892
Samuel Bartolomeo, macell., 40 v. Basilica e 46 v. Volvera. 649-20
Samur (V. *Società Sportive*).
Sanazzaro Gio., falegn., 7 v. Tiziano 408
Sanazzaro Natalino, tratt., 5 v. Baretti 548
Sanchioni Mario Lor., alberg., 45 v. Mad. Cristina 544
Sandigliano Gio., sacerd. 436 str. Santa Margherita 454
Sandigliano Gio., tratt., 26 v. Porta Palatina 552
Sandigliano Lor., mag. alim., 487 v. Lanzo. .595
Sandigliano Maddalena, tratt., 4 v. Lanzo . .554
Sandigliano Pietro, 5 v. S. Benigno (R. Parco) . 830

Sandigliano Pietro, inserv., 2 v. Assarotti *pag.* 1033
Sandra Franc., neg. cuoi, 2 c. Emilia 442
Sandretti G. B., impieg. 2 v. Tarino.
Sandri Antonio, mag. alim., 4 v. Ferrere . . .595
Sandri Carolina, liquor., 193 v. Nizza 557
Sandri Ernesto, 84 c. Siccardi 775
Sandri G., guantaio, 43 v Principe Amedeo .441
Sandri Gugl. fu Ant. 52 v. Polonghera 404-28-58
Sandri Luigi, 43 v. Princ. Amedeo. 754
Sandri Michele, tratt., 44 str. Pianezza . .554-95
Sandri-Volpi-Maglia Valeria 7 v. Filangeri 69,79
Sandrino Lorenzo, vinaio, 23 v. S Secondo . .572
Sandrone coniugi, latteria, 47 c. Ponte Mosca . 581
Sandrone frat. e sor. fu Giac. 43 str. ant. della Venaria 474
Sandrone Domenico, materass., 45 v. Bertola . 455
Sandrone Ferdin. (Ditta), tappezz., acc. al 35 v. Maria Vittoria e 8 v. Rosine . . . 374-97
Sandrone G. e consorte 26 v. Princ. Clotilde 432
Sandrone Gio., paste alim. e riv. pane **37-73** 44 v. Princ. d'Acaja 609-44
Sandrone Gio. 5 v. Cerrione . . . 54,457
Sandrone Gius., 12 v. Franco Bonelli . . . 902-05
Sandrone Gius., falegn., 59 v. Saluzzo 408
Sanero Bart., ragion., perito **14-50** 47 via Ottavio Revel 4045-48-244-47
Sanero Gio., ragion., 41 v. Marco Polo . 4045-47
Sanero Gius., mag. alim., 5 v. Mercanti. . . .595
Sanero Maria, sarta, 14 v. Saluzzo 326
Sangalli Pietro, impieg., 57 c. Firenze.
Sangiorgi Gius., dott., 33 v. Princ. Tomm. 941-46-93 4069

San Giorgio (*vedi* Biandrate di).
Sangiovanni-Magnetti Amalia, maestra mun.. 2 v. Passalacqua. 984
San Giuliano (*vedi* Cusani di).
Sangler Carlo, valigiaio, 9 v. Pietro Micca . 444
San Gregorio (*vedi* Icheri di).
Sanguineti Attilio, 4 v. Sacchi. 4193-95
Sanguineti E., impieg. post., 34 v. Mad. Cristina 4147
Sanguinetti Gina, sarta, 49 v. S. Massimo. . . 326
Sanguinetti Gius., macch. da scrivere, 98 corso Regina Margherita. 484-82
Sanguinetti Matilde, camiciaia, 40 v. Pietro Micca 346
Sanguinetti Ugo, 🚌, avv., 2 v. Passalacqua . 4185
Sanitaria Milano (V. *Società Commerc.*).
San Lorenzo Paola, sarta **37-75** 42 v Andrea Doria 326
San Marcel (*vedi* Pastoris di).
San Marco (*vedi* Rosa di).
San Martino (*vedi* Celebrini di).
San Martino (*vedi* Perrone di).
San Martino (*vedi* Ponza di).
Sanmartino Angelo, materass., 23 v. Cibrario . 455
San Martino Anna ved. Brunetti 134 v. S. Paolo 150
Sanmartino Bartol., uffic. giud., 7 v. S. Donato. 747
Sanmartino Gius., maestro mun., 7 v. S. Donato. 984
Sanmartino Giuseppina, levatr., 7 p. Em. Filib. 4086
Sanmartino Maggiorina, ferram., 44 v. Mon-ginevro 468
Sanmartino Pietro, fabbro ferr., 44 v. Mongi-ginevro. 499
Sanmartino-Albano Maria, levat., 7 p. Em. Filib. 4086
Sanmartino Dassano Ang., levatr., 3 v. Borgo Dora 4086
San Martino conte Melchiorre, dott., 4 v. Fabro. 837 4069
San Martino d'Agliè cont. Maria, 78 v. Venti Sett. 670
San Martino di Castellamonte nob. Emilia in Ricardi di Netro, 41 v. Maria Vittoria. 670
San Martino di Castellamonte cont. Eug.ª nata Coardi di Balangero 30 v. Cavour 79,670
San Martino di Castellamonte nob. Maria, 30 v. Cavour . . . . . *pag.* 67
San Martino di Castellamonte conte Maurizio, 30 v. Cavour 6
San Martino di S. Germano nob. Adele in Costa di Polonghera, 38 v. Montevecchio. 6
San Martino di San Germano march. Antonietta nata Conelli de' Prosperi, 42 corso Vitt. Eman. II 6
San Martino di San Germano march. Eman. 19-00 42 c. Vitt. Em. II. . . 484
San Martino di S. Germano cont. Maria in Costa di Trinità, 45 v. S. Fr.da Paola. 625-4
San Martino di Strambino conte Ferdinando 8 p. San Carlo . . . . . .
San Martino di Valperga conte Guido, 🚌 senat., 6 c. Vitt. Em. II. . . . 634-70
San Martino di Valperga nob. Luisa in De Seigneux, 7 v. Bonafous . . . . .
San Marzano (*vedi* Asinari di).
Sanminiatelli Zabarella conte Carlo Marco 49 v. Maria Vittoria . . . . . .
Sanminiatelli Zabarella cont. Sofia n. Tholosano di Valgrisanche, 49 v. Maria Vittoria . .
Sanminiatelli Zabarella contessina Maria Luisa 49 v. Maria Vittoria . . . . . .
Sanna Alberto, dirett. Casa edit. Vallardi **32-16** *ufficio* 44 v. Principe Amedeo, *abit.* 28 v. Cibrario.
Sannazzaro Cesare, 🚌, ten.-colonn. a riposo. 65 v. S. Secondo.
Sannazzaro Domenica 63 v. Nizza . . . 444
Sannazzaro Ignazio di Clem. neg. vini, 34 v. Verolengo 477-72
Sannazzaro Natta di Giarole conte Giovanni Battista, 10 c. Peschiera 670
San Pietro Ezio, medico-chir. **49-45** 44 via Princ. Tommaso. 777-94,883 4060
Sanpietro Mario, ing., 5 v. Pisa.
Sanquirico Ant., rappr., 44 v. S. Massimo . . .
Sanquirico Ettore, perito, 8 v. Botero . . .
Sansalvadore Angelo, panett., 43 v. Orfane 467 c. Reg. Margherita . . . . . .
Sansalvadore Gius., 34 v. Garibaldi. . 843-44 4154
Sansalvadore Luigi, vetri e specchi, 4 v. Stampatori . . . . . .
San Salvatore (*vedi* Arnaud di).
Sansoe Margherita, drapp. e lan., 54 v. S. Donato
San Secondo (*vedi* Bianco di).
Sansoldo Adolfo, 🚌, colonn. in ritiro, 27 c. Vinz.
Sansoldo Gio., velocip. (Ditta) **47-27** 47 via Campana 487-94
Sansoni Luigi, 🚌, medico-chir. prof. **13-78** 43 p. Vittorio Emanuele I. 3 v. Sforzesca 460,796,4069
Sansoni Telesforo, impieg. ferr., 48 v. Princ. Tomm.
Sansoni-Facelli Adelina, 3 v. Sforzesca. . . .
Sansoni e Ferrero, rappr. **85-95** 2 v. David Bertolotti . . . . . .
Sansoni, Bodda e Carena, dott., acque miner. **85-22** 23 v. Duchessa Jolanda . . . .
Sant'Agata Adria, merc.-chinc., 28 c. Orbassano
Santa Gio., acque min., 8 v. Giac. Leopardi. .
Santa Giovanna Esterina in Lucciotto 400 c. Palermo . . . . . .
Santagostino Maurizio, 50 v. Andorno . . .
Santagostino Ottavio, neg chincagl., c. Vitt. Em. II. e v. Sacchi . . . . .
Sant'Albano (*vedi* Barel di).
Sant'Albino (*vedi* Righini di).

Luigi Gio. e cons 48 v. Monte Rosa *p.* 407
Samaria sor., modiste, 20 v. Pietro Micca .326-29
Samaria Anastasio, sac., 47 c. Moncalieri.
Ambroise (*vedi* Galleani di).
Andrea Gius., ing., 25 v. S. Anselmo 4008-40-55
Anera Armando fu Gius. rag. 3 via Belvedere. 27
Anera Gio., sarto, 44 v. Barbaroux 333
Anera Luigi, sarto, 33 v. della Zecca. .333
Anera Paolo, sarto, 40 v. Venti Settembre 333
Barelli Pietro, ing., 8 v. Mad. Cristina. 950,4235
Rosa (*vedi* Derossi di).
Bri G., calzol., 47 v S. Secondo 454
Andrea, 🚌, pensionato, 42 c. Princ. Oddone.
Adele in Frache 632 str. Stupinigi . 464
Caterina ved. Rovei (eredi) 244 str. Vercelli. 176
Domenico, 🚌, pensionato, 43 v. Pastrengo.
Fedele, impiegato, 50 v. Massena.
Flavio, dott., 37 c. Re Umberto . . 4069-403
Leonardo, maestro musica, 641 strada Stupinigi 724
Maria Teresa fu Lor. 14 v. Barolo . 24
Mario, avv., 37 c. Re Umberto . .924,4103
Michele, legna e carboni, 33 v. Accad. Albertina 409
reste, rappr. **3-17**58 v. S. Secondo. 387,4205
Sisto rappres. **85-47** 6 corso Siccardi e 48 v. Germania . . . 417 545-62
Carlo, vetturale, 26 v. Pistoia. 539
Andrea, ristor., 496 str. di Francia . . 552
Edoardo diretl. caffè S. Carlo 422,892
Gaet., avv., studio leg., 9 v. Boucheron 506
Leonida, insegnante, 9 v. Boucheron.
Arturo, sotto-ten., 15 v. Lagrange . .758
Gio., ferram., 463 v.ale Stupinigi . . .468
Maria, frutta e verdura, 39 v. Demonte 606
frat. e sor. fu Ang 47 v. S. Quintino 454
Gius. 3 v. S. Quintino 407
Arturo, ing., 4 v. Belfiore . . . 1040-48
della Consolata **22-77**. . . 57
di Grazia 76
Gius., perito, 73 c. Vitt. Eman. II 1468
Pirro, impieg. mun., 4 v. S. Massimo 690
Pasquale, sarto, 48 v. Palazzo Città 333
Gio., neg. vino, 445 str. da Berfolla all'Abbadia di Stura 372
Gio., industr., *abit.* 40 v. Balbo.
Franc., imp. post., 7 v. Princ. Tommaso 1446
Gio., 🚌, ing. ispett. ferr., 2 v. Vico 1452
Gio. e consorte 259 str. Cariman 45
Gius., segret.-capo, 51 v. Saluzzo . .725
Mario di Carlo 8 v. Molinette 404-66
Mario, dott., 51 v. Saluzzo . 944-46, 1069
conte Enrico Giac., 20 v. Princ. d'Acaja 670
contessa Gabriella n. Blanchetti ved., 20 v. Princ. d'Acaja 670
Enrico, 🚌, tenente gener. comandante 4° Corpo d'Armata, 49 v. della Rocca 733
Gio., merc.-sarto, 4 v. Po 335
Maria, agiata, 44 c. Reg. Margherita.
Pietro confez. p. signora **35-46** 4 v. Po e 44 v. Roma 484,326-29
Pansoja contessa Rosa, 25 v. Pastrengo.
Ant., mag. alim., 50 strad. di Lanzo 595,609
G., selvaggina **27-57** 6 p. Pal. Città, *abit.* 4 v. Conte Verde 598
Gius. (Ditta di Sapetti Carlo), tappezziere, 4 e 5 p. Savoia 374-97
Domen., neg. frutta. p. Eman. Filib. (merc. III) 696
Maria in Ferrero 5 v. Cervino . .
C., stiratrice, 4 v. Chieri 347

Saponerie e Stearinerie riunite (V. *Soc. Commerc.*).
Saporetti Augusto 234 str. ai Ronchi *p.* 462
Sappa Feder., caffett., **57-47** 80 c. Vercelli 555 4249-44
Sappa Gio., brig. porta-lett., 42 p. Stafuto.
Sappa Gio., calzolaio, 8 v. Bava. 454
Sappa Gio., telegr., 59 c. Moncalieri 4147
Sappa Margher.ª, insegn., 6 v. D. Bosco . . 4000
Sappa Maria in Cian 2 v. Gio. Berchet . 79,448
Sappa Teresa ved. Soldati e figli 16 via Giulio 80
Sappino Giacomo, bolloneria, 42 v. Canova . 460
Sappino Gius. tratt., 98 str. Valsalice 472,554
Saracchi Alfredo, controll. ferr., 40 v. Baretti 4154
Saracco frat., caffe-rist. **24-73** ang. vie Carlo Alberto e Andrea Doria 550
Saracco sorelle, sarte, 4 c. Farini 326
Saracco A., neg. cuoi, 14 v. Barbaroux. . . 442
Saracco Albino, *caffè bar* **63-62** 43 v. S. Massimo 555-72
Saracco Angela 43 v. Mongrando . . . 404
Saracco Angelo, macell., 45 p. Vitt. Eman. I . 649
Saracco Anna fu G. 3 v. Fontanella. . . 70
Saracco Annetta, lingerista, 1 v. Farini 337
Saracco Ant., meccan., 68 v. Belfiore 487
Saracco Antonio, vinaio, 45 v Orto Botanico. 572
Saracco Carlo 6 c. Dante 62
Saracco Cristina 23 v. Juvara 85
Saracco Cristina in Gamba 3 v. Fontanella 70
Saracco Elena, drogh., 400 v. Mad. Cristina. . 439
Saracco Enrico, neg. orol., 44 v. Pal. di Città . 364
Saracco Eugenio, 🚌 cassiere, 46 p. Stafuto 79,463,793
Saracco G. B., tratt., 4 str. Cavoretto . . . 552
Saracco Gius., birraria, 44 v. Bossini. . . . 560
Saracco Luigi, prof. flauto, 2bis v. Silvio Pellico 4043
Saracco Luigia, modista, v. S. Tommaso rimpetto scuola Pacchiotti 329
Saracco Marcello di Luigi 27 v. Mongrando 404
Saracco Margherita, agiata, 44 c. Princ. Oddone.
Saracco Pietro, tratt., 9 v. Sanfront . . . 552
Saracco Secondo, profum., 7 v. Carlo Alberto 429-33
Saracco Silvio, tratt., 34 v. Bologna . . . 554
Saracco Vitt., rappres., 23 v. Juvara . . . 542
Saracco e C., bolloneria **20-62** 47 v. Giotto 395,466
Saraceno Gius. di Gio. 118*bis* str. Casale 46,472
Saraceno di Torre Bormida conte Carlo, 29 via Pastrengo 670
Saraceno di Torre Bormida contessa Delfina nata Montesisto, 29 v. Pastrengo. . . . 670
Saragat Gio, avv., pubbl., 5 v. Quattro Marzo 1023-96
Sarale Ant., calz., 34 v. S. Franc. da Paola . . .454
Sarao Savino, mag. alim., 34 v. Princ. d'Acaja 595
Sarasino frat., carboni **30-09** 27 c. Valentino, **32-56** *deposito* 28 v. Carmagnola . .410
Sarasino Bart., farm., 4 v. Beaumont . . .4078
Sarasino Carlo, disegn., 30 v. Napione .727,4055
Sarasino Giovanna, burro, 32 v. Gioberti . 582
Sarasino Giuseppina, vetrerie **38-33** 9 via Nizza e 40 v. Saluzzo 374
Sarasino Gius., neg. carbone, *abit.* **30-09** 27 c Valentino.
Sarasino Teofilo, neg. carboni, *abit.* 56 c. Napoli 4178
Sarboraria Agost. 42 str. della Campagna 40
Sarboraria Carolina ved. Chiesa 349 strada Mongreno 404
Sard Gio. Batt., ing., 4 v. S. Secondo . . . 4224
Sarda Gio. 87 v. Saluzzo 446
Sardagna Hohenstein Neuburg conte Antonio Gius. **61-26** 88 v Gioberti 676
Sardagna Hohenstein Neuburg contessa Bianca nata dei marchesi Guidi di Bagno **61-26** 88 v. Gioberti . . 69,79,676

Sardagna Hohenstein Neuburg contessina Maria 61-26 88 v Gioberti . *pag.* 676
Sardi coniugi, calzolai, 6*bis* v. Ormea . . . 454
Sardi Angelica bottigl., 41*bis* v. della Rocca. 572
Sardi Carlo, negoz., *abit.* 3 v. Urbano Rattazzi.
Sardi Carlo, ortopedico. 9 v. Lagrange . . 1082
Sardi Carola ved. Zugano 2 v. Busca . . . 58
Sardi Edoardo, prof., 10 v. Lagrange . . . 1044
Sardi G. B., ✱ teol., sac. 25 v. Rossini . 444
Sardi Gio., neg. vino 64-45 Docks Porta Nuova, 5° comp., c. Dante 505
Sardi Gius., avv., 22 v. Amedeo Peyron . 4023
Sardi Orsola in Boglietti 44 v. Montebello. 405
Sardi Pietro, mercerie, 10 v. Lagrange. 336-39-54
Sardi Stefano, calzol., 2 v. Mazzini 454
Sardi Vinc. ing., 60 c. Vitt. Em. II . . VII,49 436,509,1040-47 48
Sardi, Trolli e C., calzaturificio, aug. via Pietro Micca e v. Viotti 447
Sardi-Massa Cat., levatr., 23*bis* c. Ponte Mosca 4086
Sardo Benedetto, latton., 6 v. Rossini . . 476
Sardo Franc., latton., 45 c. S. Maurizio . . 476
Sardo Gius., vice-segret., 94 v. S. Secondo . . 778
Saredi Caterina, mag. alim., 6 v. Legnano . 595
Saretto Teresa di Giusto 23 v. S. Paolo . . 450
Sarfatti Mario avv., prof., 33 v. Garibaldi 939-44,4023
Sarge frat. e sor. 459 str. S. Margherita. . 454
Sargiano Luigi, 8 v. Accad. Albertina . . . 924
Sargiotto frat. e s. r. 45 v. Angiolino . . . 45
Sargiotto Anna fu Batt. vedova Bertone e figli . 268 str. vicin. delle Ghiacciaie . 77
Sargiotto Anna in Bertone 270 str. vicin. delle Ghiacciaie 77
Sargiotto Dom.a fu G. B. 21 v Chiusella 33,460
Sargiotto Maria fu G. B. 40 v. Sesia . . . 460
Sarian Deodato, medico, 4 v. Mazzini . . . 4069
Sarli Franc., impieg. R. Questura 749
Saroglia frat. e sor. fu Ant. 546 str. Nizza 412
Saroglia sorelle fu Gio. 77 str. Borgaro . . 33
Saroglia ved., carbonaggi, 45 v. Stampatori . 386
Saroglia Antonio 38-48 546 str. Nizza 412
Saroglia Cam., cornici 27-41 7 v. Pallamaglio 397,408
Saroglia Domenico, impieg. 47 v. Massena.
Saroglia Ermenegildo, ripar. macch. grafiche, 59 c. Firenze 487
Saroglia Gius. fu G. B. 77 str. Borgaro . . 33
Saroglia Lucia, drogh., 6 v. del Carmine. . . 439
Saroglia Luigi, fabbr. mobili, 7 v. Trepolo . 397
Saroglia Rosa., erbe medic., 6 p. Palazzo Città 427
Saroglia Tomm., serv. autom. pubbl., 24 via Princ. d'Acaja 543
Saroldi Alcide di Luigi 628 dallo strad. Lanzo 87
Saroldi Carlo, ing. industriale 48-39 89-02 14 v. Assietta . 45,403-46,800-01-44-45,4040
Saroldi Carolina, drogh., acc. al 7 c. S. Martino. 439
Saroldi Luigi, industriale 89-02 274 c. Reg. Margherita 45,58,754,824-26,987
Saroldi Luigi e C. (Ditta) vetrerie 89-02 272 c. Regina Margherita. . . 64,437,373
Saroldi Nic., agente Soc. *Métropole*, 43-45 via Carlo Alberto.
Sarraioli Pietro, bottaio, 43 v. Buniva . . . 405
Sarretto Annetta in Casabella 7 v. Baldissero 21
Sarsotti Michele, *agenzia*, 6 v. Giac. Leopardi . 507
Sarteur Gius., 7*bis* v. Villa della Regina.
Sarti frat. fu Gius. e madre 100 str. Casale 46
Sarti Adolfo, capit. a riposo, 35 v. Lamarmora.
Sarti Gius., ✱, avv., 4 v. Po. . 68,85,4023
Sarti Guido, med.-chir. 18-59 402 c. Casale, *abit.* 59-01 3 v. Cernaia . . 704,846,4069
Sarti Luigi Edoardo avv., 4 v. Po 974
Sartirana (*vedi* Di Sartirana).

Sartirana Enr., 22-92 3 v. Princ. Tommaso *p.* 46
Sartirana Margh., salum., 10 p. Statuto. . 60
Sartirana Oreste 43-47 28 c. Vinzaglio . 1200-4
Sartirana Pilade, imp. post., 3 v. Pr. Tommaso
Sartirana Teresio, medico-chirurgo 22-92 3 v. Princ. Tommaso 883,4074
Sartore ten.-colonn., 47 v. S Rocco.
Sartore Edoardo, 35 c. Bramante
Sartore Ernesto, 77 v. Nizza.
Sartore Gio., panett., 64 v Mad. Cristina . .
Sartore Margh., panett., 13 c. Raffaello . .
Sartore Michele, legna carbone, 4 v. Passalacqua
Sartoretti Alb. 73 str. Vercelli . . .
Sartoretti Gio., tattoniere, 73 c. Vercelli
Sartoretti Gius., tecnico, 4 v. Pietro Giuria .
Sartoretto Gio. 33 v. Accad. Albertina 41
Sartori, impieg., 11 c. Regina Margherita.
Sartori Carlo, tipogr., 24 e 26 v. Belvedere
Sartori Edgardo, esattore istituzioni di beneficenza, 40*bis* v. S. Franc. da Paola.
Sartori Giorgio, geom., imp. mun., 34 v. Artisti
Sartori Gius., ferram., 224 v. Nizza . . .
Sartori Giuseppina, legat., 47 v. Belvedere . .
Sartori Vincenzo, ombrellaio, 32 v. Cernaia . 3
Sartori-Parmeggiani Giuseppe, maestra mun. 49 v. Ormea 983
Sartori. Tacchini e C., emporio gastronomico. 10-94 ang. v. Garibaldi e v. Venti Settembre. 575-8
Sartorie:
Brossa, 3 v. Cavour. 543
Cavour, rimp. al 26 v Maria Vittoria . . 536
Ecclesiastica, 40 v. Garibaldi 955
Ecclesiastica, 2 v. Consolata 33
Masoero, 41 v. S Donato 535
Milanese, 19 v. Nizza 535
Moderna Todisco, 42 v Cristof. Colombo . . 20
Morbidoni, 9 v. Belfiore 535
Tartora, 3 *bis* v Cuneo 535
Sartorio A., appar. elettr., acc. al 27 v. Baretti 462
Sartorio Batt., latton., 50-18 47 v. Gioberti 470
Sartorio Carlo, 47 v. Gioberti. 1420
Sartorio Carlo, impieg. mun., 26 v. Garibaldi 687
Sartorio Cesare di Carlo, latton., 1 v. Volta 476 880
Sartorio Clodomiro, latton., 51-65 10 v. Ospedale 470
Sartorio Dante, latton., 49 v. Cibrario . . 476
Sartorio Enrico, capitano, 47 c. Moncalieri . 500
Sartorio Enrico, droghiere, 45 c. Moncalieri 470
Sartorio Ern., ten. colonn. med., 55 v Garibaldi. 948-50 440
Sartorio Federico, capit., 110 c Vitt. Eman II 1435
Sartorio Fel., avv., sotto-capo uff. munic. 44 v. Giulio 685
Sartorio G., calzol., 10 c. Principe Oddone. 454
Sartorio G. B., 47 v. Gioberti 887
Sartorio Gerolamo, fumista 3 v. Romani. . . 445
Sartorio Gio., avv. 57-15 24 v. Am. Avogadro
Sartorio Gio., import. banane, 42 v. S. Agostino 463

SARTORIO GIOVANNI e Figlio (Ditta)
Idraulici-Costruttori
Studio Tecnico, Magazzeni, Officina.
Via Bellezia, 19 - Telef. 14-10
NEGOZIO DI ESPOSIZIONE
Via Garibaldi, 5 - Telefono 62-83
Pag. 420-21-56-57-73-74-75

Sartorio Gio. fu Serafino, stufe 20-31 6 v. Beinasco 2

Sartorio Gius., 120 c R. Parco . . . . *pag.* 830
Sartorio Gius., impiegato, 44 p. Castello. . . 820
Sartorio Lorenzo fu Gio. 49 v. Bellezia . . . 27
Sartorio Luigi, avv. 57-15 24 v. Amedeo Avogadro.
Sartorio Maria, agiata, 40 v. S. Teresa.
Sartorio Pompeo, sotto-ispett. ferr., 40 v. Magellano 454
Sartorio Stefano, medico-chirurgo 29-89 24 v. Sacchi, *villa* 77 c. Moncalieri 1070 1073-74-82
Sartoris coniugi 378 v. Sappone 457
Sartoris Angela, riv. parr., 222 v. Nizza 576,644
Sartoris Battista, panett., 183 str. di Nizza . 644
Sartoris Carol. 26 v. Montebello 96
Sartoris Costantino, rag., 16 v. Tarino . . 1168
Sartoris Dom., tip. e leg. libri, 42 v. S. Teresa . 388
Sartoris Felice fu G. B. 79 v. Morosini . 108
Sartoris G., panett., 846 str. Orbassano . . . 644
Sartoris Giacomo, caffett., 132 c. Reg. Margherita e 9 p. Eman. Filiberto 553-59
Sartoris Padre Gioachino, parr. della Vergine SS. Addol., 227 str. Moncalieri . 240,769-70
Sartoris Irene in De-Francisco 2 v. S. Rocchetto 1
Sartoris Maria, modista, 6 v. S. Teresa . . . 452
Sartoris Pietro, impieg., 37 v. Mad. Cristina.
Sartoris Rem., fabbric. mobili, 28 v. Gioberti 397,408
Sartoris Vinc., ten. colonn., 7 v. Pio Quinto. 753
Sartoris e Borgo, mode, 38 v. Lagrange . . . 326
Sarzana Clot. in Crola 10 v. Don Bosco. 64,434
Sarzana Linda, sarta, 9 v. Saluzzo 326
Sarzano Gio., vinaio, 46 v. Bava 572
Sarzotti coniugi, liquor., 41 v. S. Massimo . 558
Sarzotto Luciano, parrucch., 37 v. Belfiore . 433
Sassio Emilio, imp. tecnico ferrov., 46 v. Berthollet
Sassi Carlo impiegato, 29 v. S. Franc da Paola.
Sassi Franc., scult. in marmo, 8 v. Buscalioni e 467 v. Nizza 4053-427
Sassi Gio. e figli 87 c. Reg. Margherita. . 436
Sassi Gio. fu S., marmista, 25 v. Rossini . . . 444
Sassi Ida Alda, agiata, 29 v. S. Franc. da Paola.
Sassi Maria, insegn., 167 v. Nizza 4000
Sassi-Masini Paola, prof., 4 v. Passalacqua . . 964
Sasso con., macell., 21 c. Princ. Tommaso . . 649
Sasso frat. e sor. di Luigi e nipote fu G. B. 63 str. Lucento 90
Sasso Agnese ved. Vesco 70 str. Lucento . 94
Sasso Ant. di Maur. e consorte 3 v. Muriaglio 109
Sasso Felicita vedova Seratino e figlie 63 str. Lucento, ... 90
Sasso G., legna e carbone, 3 v. Muriaglio. . 409
Sasso Gio., insegn. Scuole-Off. ser., 44 v. Massena 992
Sasso Luigi succ. Martini, sellaio, 3 v. Urbano Rattazzi 444-45
Sasso Natalina, levatrice, 19-51 23 v Juvara 1086
Sasso Pietro, latteria, 24 v. Cigna 584
Sasso Pietro, 24 v. Princ. Tommaso 890
Sasso Roberto, imp. post., 14 v Vanchiglia . 1444
Sasso Sebast., orolog., 25 v. Princ. Tomm. 363,845
Sasso-Barra Lucia, maestra mun., 8 v. Berthollet 982
Sassoli Art., maggiore, 50 v. S Quintino . 757
Sassone con., droghiere, 32 v. Lanzo. . . . 439
Sassone Annib. 34 v Napione 440
Sassone Gugl., impieg., 3 v. Gaud. Ferrari . . 934
Sassone e Derossi propr. *Giuoco pallone*, 20-95 7-9 c. Peschiera ang. c. Re Umb. . 423 4424
Sastro (V. *Società Comm. Trinchieri Annibale*).
Satalia Andrea, falegname, 30 v. Mercanti.
Satalia Enrico, impieg., 20 v. Massena
Satta Cons., dott., 40 c Orbassano . . . 940-45
Satta Pietro, ten. colonn., 45 p. Vitt. Eman. I 755
Satta Severino, avv. 47-84 6 v Fabro. . . 4023

Sattanino Gio., neg. vino, 47 c. Vercelli *pag.* 565-72
Satti Nicola, med.-chir., 44 c. Princ. Oddone 1070
Sauda Ugo, ing. ingegn. industr., 46 v. S. Giulia 924
Saudino Giacomo, avv., deputato al Parlam., cons. prov. (Ivrea) 633-34,723
Saul Cristina ved. Suita alberg., 34 c. Re Umberto 143,550
Sauli Giuseppa, frutta e verd., 234 str. di Lanzo 606
Sauli d'Igliano conte Gius., pitt., 40 c. Valentino 1033
Sauli d'Igliano Lodov., avv.-proc. 12-13 *stud.* 2 v. Orfane, *abit.* 40 c. Valentino. . 1023-34
Sauter Kathie, agiata, 49 v. della Rocca.
Savaglia Elisa, pittr., 7 v. Villa della Regina . 1004
Savaglio Giorgio 4 p. Mad. Cristina. . . 94
Savaglio Margh., neg. cravatte, 22 p. Castello. 346
Savant Bart., corr., 2 c. Ponte Mosca . . . 524
Savant Dom., calzol., 46*bis* v. Princ. Tommaso. . 454
Savant G. B., manif. utensili acciaio 13-08 42 v. Lanzo, ... 465-87
Savant Gio., calzol., 70 c. Vercelli. 451
Savant-Levet sorelle fu Ant. 245 strada Saffarone (Lucento) 445
Savant-Levet G. B. 40-42 v. Lanzo . 86,445
Savant-Ros Teresa, macell., 54 v. Princ. d'Acaia 649
Savarino frat. e sor. di Luigi 49 v. Musino 409
Savarino Alemo, legna e carb., 24 v. Bellezia . 409
Savarino Alfonsina fu G. B. 52 c. R. Parco . 437
Savarino Emilio, tratt., 59 c. Tassoni 552
Savarino Enrico 537 str. della Magra . . . 94
Savarino Gio., vinaio, 25 c. Vercelli 572
Savarino-Corti nob. Emilio, ✱, 4 p. Vitt. Em. I.
Savaro Paolo, pellett., 69 v. Venti Settembre 444
Savarro Carlo, merci di blocco, 44 v. Pio Quinto 336
Savarro Domenica, drogh., 23 v. S. Secondo . . 439
Savarro Gio., notaio, *studio* 24-10 3 v. Garibaldi, *abit.* 18-80 41*bis* v. Roma . 4034
Savarro Gio., rag., 49 v. Ormea 1464
Savarro Vinc., patroc. legale, 49 v. Ormea . . 4033
Savarro-Oliveri Beatrice 23 str. Cavoretto. . 49
Savatone G. B. e figlia Rosa 86 v. Belfiore 26
Savatteri Carmelo, imp. post., 9 v. Andr. Doria 1448
Savelli Mariano, dott., 7 v. Melchior Gioia . . 953
Savelli Lucia, mag. alim., 54 c S. Maurizio. . 595
Savi Bened., avv., vice-concil., *abit.* 15-27 47 v. Pietro Micca. 1023-498-206
Savi Faustino, messo esattor., 40 v. Lanino.
Savi Rodolfo e C., fabbr. pianoforti, *negoz.* gall. Nazionale 400
Saviato Emma, rag., 99 c. Gio. Lanza . . . 1174
Saviato Lidia, impieg., 99 c. Gio. Lanza . . . 1174
Saviato Marc., neg. pellami, 1 v. Bern. Galliari 442-44
Savigliano Gius., ispett. Guardie mun., 19 v. Orfane 699
Savigliano M., droghe e coloniali, 3 v. San Donato 426-28-39,562,606
Savino Pietro, impieg. mun., 62 c. Francia . . 700
Savio, corriere, 3 v. Mazzini. 523
Savio coniugi, neg. frutta, 46 v. Artisti . . . 606
Savio coniugi 6 v. Borgo Dora 33,96
Savio sorelle, sarte, 42 v. dei Mille 326
Savio Adelaide, riv. pane, 2 c. Quintino Sella 644
Savio Ang. Franc., libr., 6*bis* v. S. Quintino . 388-90
Savio Angelo, vinaio, 10 v. Cinzano. 567
Savio Anna in Aimone 44 v. Chiesa della Salute 53
Savio Annetta, riv. pane, 41 v. Napione . . . 644
Savio C., macellaio, 446 str. Casale 649
Savio Celestino, tratt., 6 v. Governolo . . . 552
Savio Ces., medaglie, timbri 27-01 34 v. Roma 392-93
Savio Dom. e consorte 20 v. Belmonte . 27
Savio Ernesta, mag. alim., 423 c. Reg. Margherita 595
Savio Franc., frattoria. 83 c. Casale. 552
Savio G., calzol., 57 str. Pianezza. 454

Savio Gio. di Silvestro, orticolt., 365 strada Pellerina (villa Giubellino) . . . *pag.* 375
Savio Gio., cap., 30 v. Lagrange 897
Savio Gio. e figlie 3 v. Augrogna 46
Savio Gio., avv., notaio 5 v. Quattro Marzo 1035
Savio Gio. Batt., leg. libri, 8 v. Perrone . . 388-90
Savio Gio. e Teresa in Pia 13 v. Baltea . . 22
Savio Gioach., neg. legna e vino, 4 v. Orti 409,572
Savio Gius., ferram. 22-64 36-38 v. Po, *abit.* 44 v. Plana 467-68-70
Savio Gius. 32-48 3 v. Orfane.
Savio Gius., imp. 63-20 5 v. Fiochetto 737,887
Savio Gius., medico, 249 str. Lanzo 706,801,4070-428
Savio Gius., tagl. pellami, 5 v. Deposito . . . 441
Savio Lorenzo, impieg., 46 v. Moretta. . . . 737
Savio Luigi, ferram. 15-99 25 c. Oporto *abit.* 46 v. Ett. De Sonnaz, *stab.* Chiesa S. Michele 467-68
Savio Luigi fu Ant. 470 str. Reaglie . . 435
Savio Luigi 28 v. Revello 458
Savio M. ved., cartol., 42 v. delle Rosine . . 390
Savio Marcello, prepar. di zool., 19 v. Valp. Caluso 958
Savio Michele, tecn.-mecc., 27 v. Napione. . 4001
Savio Orazio alberg., 3 v. Saluzzo. . 34,544 548,887
Savio Ovidio (succ. Gaudino), fornit. mil., 26 v. Cernaia. 365
Savio Pietro 9 v. Rosa Govone 443
Savio Pietro e figli, tintoria, 22 v. Vicenza 478,349
Savio Silvestro, giard., *villa* Giubillino 365 str. Pellerina e p. Eman. Filib. (merc. V.) . 376
Savio Stefano, sarto, 8 v. Ospedale 503
Savio Umberto e Giacomina coniugi 30 v. Romani 442
Savio-Bargetto Orsola, liquor., 9 v. Cibrario. 559-72
Savio-Valenzano Maria, levatr., 40 v. Cernaia . . 4086
Savio di Bernstiel bar. Camilla nata Arrigo, 4 v. Giuseppe Pomba 674
Savio di Bernstiel bar. Fed., consigliere Corte d'Appello, 4 v. Giuseppe Pomba. 46,674
Savio di Bernstiel nob. Maria Luisa, Olga, Olimpia, Eman., Emilfredo, 4 v. Gius. Pomba. . . 674
Saviolo Cecilia, agiata, 22 p. Vitt. Eman. I.
Savoia (V. *Soc. Assicur.*).
Savoia C., sarta, 6 v. Berthollet. 326
Savoia Cecilia, tratt., 44 v. Saccarelli. . . . 546
Savoia Films, (V. *Soc. Commerc.*).
Savoia Francesca, mag. alim., 50 c. R. Parco . 595
Savoia Giovanni, impieg. ferr., 3 v. Massena. . 1453
Savoia Gius., inserv., 40 c. Palermo 728
Savoia Maddalena, vinaia 40 c. Palermo . . . 572
Savoia Umberto, capit. 3 v. Goldoni 89,4078
Savoia Vinc., sacerd., 4 c. Ponte Mosca . . . 768
Savoini Gio., prof., 8 v. Morosini. 4044
Savoino Anita, maestra mun., 89 v. Mad. Crist. 986
Savoino Lodov., imp. post., 89 v. Mad. Cristina 1443
Savoiroux (*vedi* Brascorens de).
Savoja Gius., prof. ing., 51 v. Goffr. Casalis. . . 964-65 1008-40
Savojardo Gio., ing., 3 v. Goffr. Casalis . . 972-73
Savojardo Gio., frutta e verd., 33 v. Vibò. . . 606
Savojardo Mario, commesso drapp., 8 v. Calvo.
Savoldelli Gio., direttore libreria Bocca, 3 via Carlo Alberto.
Savorè Domenica, tintoria, 32 v. S. Secondo . 349
Savorè Sebast., legna e carb., 39 v. Gioberti . 409
Savoretti Annetta, prof.ª pianoforte, 34 via Mazzini. 1042
Savoretti Gius., 35-97 ant. piazza d'Armi 48,81,484
Savoretti Giuseppe, 2 v. Goito. 784
Savoretti Gius. e consorte Bima Secondina 42 v. Cavaglià. . . . . *pag.*
Savoretti Massimiliano, 46 v. dei Mille . . . 89
Savorettie Borgioli, legat. 49-82 46 v. dei Mille 385-86
Saxer Edoardo, rag. 15-95 19 v. Alfieri. 1045-46 1460-200-02-6
Sazia Giacomo, avv.-proc., vice-concil. 25-05 20 v. Barbaroux . . . 750-52,1023-31-47
Sbarato Giuseppe 4 v. Asti 2
Sbarbaro Cost., ing., 2 v. Carmine 40
Sbarbaro Mario, cons. Corte d'Appello, 2 via del Carmine 744,402
Sbardolini Casimiro, industr. 36-10 28 v. Gasometro
Sbodio Cam. di Franc. 45 v. Belfiore . 26,4
Sbrojavacca Palmira, maestra mun., 33 c. Orbassano 97
Sburlati frat., marmisti, 38 v. Catania . . . .
Sburlati Edoardo, scult., 38 v. Catania . . . 4
Scaccabarozzi G., mercante-sarto, 4 v. Bogino 32
Scaduti-Varese Emma, prof., 54 v. Mad. Cristina
Scaffini Giovanni, pens. governat., 94 v. Nizza
Scaffino e Sacco 10 v. Varazze . . . . .
Scaglia coniugi, fieno e granaglie, 180 c. Regina Margherita 538
Scaglia sor., mag. alim., 62 v. Nizza . . . .
Scaglia Antonietta, pettin., 22 v. Valp. Caluso
Scaglia Barbara ved. Taraglio 45 v. Fréjus.
Scaglia Cesare, impresario, 70 v. Gioberti . .
Scaglia Giacomo 824 str. Stupinigi. . .
Scaglia Gius. 3 v. Bra. . . . . .
Scaglia Gius., neg. vino, 47 v. Candia . . . 56
Scaglia Lor., mag. alim., 4 v. Valperga Caluso .
Scaglia Marco, prof. di violino, 47 v. Sesia. .
Scaglia Maria, rag., 8 v. Schina 4
Scaglia Pietro, cristall., 40 v. Garibaldi . . . 37
Scaglia R., drogh., 38 v. Sacchi 5
Scaglia Sebastiano merc., 17 v. Sesia . . .
Scaglio Paolo 17 v. Maggiora 9
Scaglio-Savio Teresa, liquor., 59 c. Ponte Mosca
Scagliola frat. e sor. fu Gio. 697 strada Basse del Lingotto 2
Scagliola Angela, med., frutta, p. Em. Fil. (mer. III)
Scagliola Maria, lan. e tel., p. Em. Filib. (ponente)
Scagliola Luigia 177 v. Demonte 43
Scaglioli, corriere, 21 v. S. Tommaso 59
Scaglione Carlo, rag., 44 v. Gasometro . 765 87
Scaglione Eug., corriere, 5 v. Mazzini, 30 via Mercanti, 32 v. Lagrange e 20-22 via Monte di Pietà 524-35
Scaglione Francesco, 7 v. S. Massimo 880
Scaglione Gius., fabbro 36-30 60 c. Napoli
Scaglione G. Oreste, insegn., 49 v. della Rocca 92
Scaglione Pietro 49 v. Pollenzo . . . 428-56
Scaglione Pietro, imp. post., 56 v. S. Secondo. 1448
Scaglione Simplicio, 4 v. Gasometro 44
Scaglione-Cappa M. Rosa, impieg., post., 56 via S. Secondo 44
Scagliotti Ant., calligr., impieg. munic., 42 via Princ. Amedeo 687,40
Scagliotti Enr., ing., studio tecn. industr. 2-18 6 v. Fabro. 460
Scagliotti Giacomo, 33 v. Campana.
Scagliotti Gius., 2 v. Po 8
Scagliotti Leonardo, impieg., 2 v. Thesauro
Scagliotti Luigi negoziante granagli 2-33 41 v. Ormea 40
Scagliotti Luigia, telegr., 25 v. Roma . . . .
Scagliotti Madd. Leonilda in Frova 2 c. Vi schiera 40
Scagliotti Paolina, levatrice, 6 v. Balbis. . .
Scagliotti Petronilla ved. Leggeretto 37 via Feletto 5

Scagnello (Di) conte Stanislao, 4 v. Bonafous.
Scaia Alfonso, 24 v. Rivara. . . . . *pag.* 1432
Scaia Teresa, tratt., 40 str. Basse di Dora . . . 552
Scala Adolfo (già Scala e Pasteris), macchine ed articoli tecnici 13-88 7 c. Re Umberto e 45 c. Oporto. . 757-59-65-69-78 79-83-84-509
Scala Adolfo, industriale, *uff.* 13-88 7 c. Re Umberto, *abit.* 44 c. Re Umberto.
Scala Alessandro (della Ditta F. Casanova e C. . . libraio-editore, 408 v. Nizza.
Scala Amato Vinc. can., ing. 47 v. Nizza 141-49 146,206,72-848-4005
Scala Antonietta ved. Triulzi e figli 3 corso Palestro 55,419
Scala Antonio, orolog., 24 v. Garibaldi . . . 365
Scala Cesare 21 v. Bricca 56
Scala Corrado, direttore. Carceri in pensione. 7 v. Venti Settembre.
Scala Elisa ved. Antola, neg. oggetti, 5 v. Corte d'Appello 360-61
Scala Franc., rappr., 8 v. Misericordia. . . . 482
Scala Gio. e C., macch.-utens. 38-91 27 via Valperga Caluso 479-85
Scala Gius., impieg. privato, 7 v. Venti Settembre.
Scala Gius. (Ditta), neg. vino, 18 v. Carlo Alb. 562-65
Scala Gius., scult. legno 42 *bis* c. Duca di Genova e 22 v. Gioberti. . . . 394-97 1055
Scala Giuseppina prof., 4 v. Quattro Marzo. 967-70
Scala Leonardo, rappr., 7 v. Venti Settembre 540-46
Scala damigella Paolina, agiata, 26 v. Princ. Amedeo.
Scala Stefano, avv., direttore *L'Italia Reale-Corriere Nazionale* 22-53 18-68 26 v. Principe Amedeo 1044-23-89
Scala-Ferri Eugenia, pettin., 2 v. Diamonti . . 435
Scalabrini Luigi, 52 v. S. Chiara. 889
Scalafiotti coniugi, mag. alim., 20 v. Monferrato 595
Scalafiotti Natale fu Gio. 44 str. Val Pattonera 170
Scalambro G. B., vinaio, 40 v. Mad. Cristina. 572
Scalco Vitt. fu Luigi 403 str. Francia 32-73 825
Scalenghe coniugi 220 str. Nizza . . . 412
Scalenghe sor., mag. alim., 27 v. Sesia . . 439,595
Scalenghe Carol., stiratr., 43 v. Montevecchio. . 347
Scalenghe Lor., tratt. 220 str. di Nizza . . . 555
Scalero sor., sarte, 9 v. Goito. 326
Scalero Filippo, falegname, 464 c. Reg. Margh. 408
Scalero Maria, neg. frutta, p. Em. Filib. (merc. III) 606
Scalero Pietro, rappr., 9 v. Goito. 509-14
Scaletta Ugo, 3 c. Palestro. 974
Scaletta Ugo, dott.-proc., 34 v. S. Domenico . 901 1031-222
Scaletti Annetta, calzol., 31 v. Roma 451
Scaletti Gio., calzol., acc. al 20 v. Berthollet . 454
Scaletti Pietro *Al Trionfo*, calzol., 35 via Roma e 20 v. Mazzini 457,447
Scaletti V., latton. e gas., 24 v. Mad. Cristina. . 476
Scaletti Vinc., latton. e gas., 48 v. Pr. Tommaso 476
Scali Enr., decoraz. artist., 3 v. S. Tommaso 443,1053
Scalfi Pierina, agiata, 25 v. Maria Vittoria.
Scalini Giulio, rappr. 19-42 42 *bis* c. Siccardi, *abit.* 48 v. Sebastiano Valfrè 340,542
Scalino Vitt., 41 v. Andrea Doria.
Scalvedi Casimira ved. Germano 66 c. Vitt. Eman. II 455,782
Scalvedi Luigi imp. banca 24 v. Cassini . 455
Scalvino Ces., avv.-proc., 46 v. Bellezia, *abit.* 494 c. Reg. Margherita . . . 1023-34
Scalvino Gio., avv.-proc., 3 v. Botero. *abit.* 494 c. Reg. Margherita. 1023-34
Scalzerle Gilda, rag., 37 v. S. Secondo . . . 1472
Scalzetto Angelo, rag., imp. ferrov., 29 via Cabotto 1454
Scalzotto Osiride, imp., 44 v. Barione Petitti p. 996
Scamoni Ant., dott., 45 v. Carlo Alberto . 700,1119
Scamosceria Ital. (Soc. An.) 29-04 8 v. Botero 443
Scamuzzi Gius., impieg., 45 v. Montevecchio . 1454
Scamuzzi Gius., mag. alim., 18 v. Vibò . . . 595
Scamuzzo Giacomo, calzett., 27 v. Mondovì. 555-72
Scanagatta nob. Carlo, 23 c. Oporto 676
Scanagatta Giorgio, ing., 22 v. Cibrario 690,1040
Scanagatta nob. Ida nata Rampoldi, 23 c. Oporto. 676
Scanavino frat., salsam. 24-38 24 v. Po e 32-42 34 v. Carlo Alberto 600
Scanavino Andrea, macell., 44 v. S. Donato . . 649
Scanavino B., macell., 27 v. Gioberti 649
Scanavino Batt. fu Lor. 420 str. Val Patonera 471
Scanavino Domen. pavimenti e lavori in cemento, 6 str. Cavoretto. . . . 474,444
Scanavino Emilia 78 str. Cavoretto 49,471
Scanavino Eugenio, mag. alim., 49 v. Saluzzo. 595
Scanavino Francesca, agiata, 46 v. Pal. di Città.
Scanavino Gius., macell., 4 v. Alfieri 649
Scanavino Natale, vetturale, 48 v. Val Fontanesi 539
Scanavino Teresa, sarta, 59 v. Gioberti . . . 326
Scandolera Emilio, falegn., 30 v. Barolo . . 408
Scanselli Ett., liquor., 7 c. Duca di Genova . . 559
Scanzo Domenica in Gallinati 46 v. Cavallermaggiore 48
Scanzo Vittorio, inserviente, 20 v. Boretti . . 951
Scaparone Carlo, commiss., 41 v. Roma, 5 v. Mazzini, 30 v. Mercanti . . . 524-23-25
Scaparone Seb., prof., dott., 79 v. Massena. 855 963,1004
Scapinardi coniugi 25 v. Montanaro. . . 465
Scapitta sorelle, agiate, 3 v. Lagrange.
Scapitta nob. Carlo, ✱, impieg. Ord. Mauriz., 16 v. Lagrange. 628,842
Scapitta nob. Enrichetta, 16 v. Lagrange.
Scapolla Ernesto, parrucch., 78 c. Vitt. Em. II . 433
Scapolla e Cambursano, parrucch., 62 c. Vittorio Emanuele II. 435
Scappino coniugi cartol., 44 v. Feletto 68,390
Scarabello Demetrio, mag. alim., 5 v. Calvo . 572-95
Scaraffia Carlo, impieg. post, 35 v. Po. . . 1447
Scaraffia Gius., 48 v. Aporti 47
Scaraffia Luigi, 14 p. Castello. 918
Scarafia Carlo, ing., 20 c. Valentino 992
Scarafia Cesare geom., 49 v. Porta Palatina, 480 1044-246
Scarafia Dom., macell. 48-89 48 v. Madama Cristina 649,1237-38
Scarafia Elena 8 str. Villaretto . 480,986-87
Scarafia Enr. geom., 49 v. Porta Palatina, 480 1044-234
Scarafia Maria De Paoli, 49 v. Porta Palatina, 842
Scarafia Taucredi geom., 8 str. del Villaretto 480 986-87,1044
Scarafiotti coniugi 230 str. Giorgnè. . . 64
Scarafiotti frat. 438 str. Cascinotto . . 46
Scarafiotti sor. fu Ag. 553 dalla str. Bertolla 30
Scarabotti Ang. (eredi) 554 str. Bertolla 30,477
Scarafiotti Ant. 545 str. Biasone 34
Scarafiotti Cost. fu Mich. 574 dalla str. Bertolla 30
Scarafiotti Giac. fu Bern. 544 str. Scarafiotti 458
Scarafiotti Gius. 539 str. della Magra. . . 94
Scarafiotti Lor. 574 dalla str. Bertolla . . 30
Scarafiotti Pasq. 541 str. Scarafiotti. . 458
Scarafiotti Pietro 777 str. del Pascolo 424,552
Scarafiotti Sec. fu Luigi 556 str. Verna 29,477
Scaraglio Lodov., impieg. ferr., 86 v. Gioberti 1452
Scaramiglia Ern., drogheria, 24 v. Rossana. . 421-39
Scaramiglia Luigi, ing. elettr., 2 *bis* v. Gropello . 700 1040-42
Scarampi Enrico, vinaio, 8 v. Barbaroux . . . 572
Scarampi Luigi, ing., 50 v. Cavour 1040-42

Scarampi del Cairo nob. Antonia fu Avogadro della Motta, 43 v. Roma . . *pag.* 671
Scarampi del Cairo march. Carlo Alberto, ✱, ☎ 25-35 25 v. Bogino . 32,625-74,779 860,4148
Scarampi del Cairo nob. Elisab. 25 v. Bogino 674,899
Scarampi del Cairo nob. Maria, 25 v. Bogino. 674
Scarampi di Monale contessa Adele ved. Gam in Malabaila di Canale 94 corso Vitt. Em. II 64,184
Scarampi di Pruney conte Maur. Savigliano 445,674
Scarampi di Villanova frat. e sor. fu Edoardo 48. 20 e 22 v. Belvedere 27,98
Scarampi di Villanova nob. Angelica in Revigio della Veneria 42 v. Giannone 27,674
Scarampi di Villanova march. Fernando 3-30 46 v. S. Fr. Paola 27,98,674,742-43-37,866
Scarampi di Villanova nob. Fernando 88-27 34 c. Duca di Genova 674,741
Scarampi di Villanova contessa Matilde in Arnaud di Sansalvatore (eredi) 44 v. S. Franc. da Paola 27,98
Scarampi di Villanova nob. Matilde fu Edoardo in Grisi Rodoli della Pie (Vercelli) 27,674
Scarampi di Villanova nob. Stefania n. Voli, 34 c. Duca di Genova 674
Scarampi di Villanova nob. Vittoria ved., nata Rokstel 22-72 10 v. Lagrange . 97 674,802-43-64
Scarampi di Villanova Valperga Tommasina 89-06 28 v. Legnano.
Scaramuccia Giuliano, strum. prec., 16 v. Fucina 485-87
Scaramussa Mario, commissioni in borsa 39-30 43 v. Ospedale, *abit.* 6 v. Susa 348
Scaramuzza Gino, ing., mecch. e consul. industr. 4-35 bis v. S. Quintino 457-60-64,505,604,950
Scarasso G. B. fu Gio. 35 v. Don Bosco . 64
Scaravaglio Gio., impieg., 27 c. Francia.
Scaravelli sor., chincagl. 36 v. Mad. Cristina. 329-54
Scaravelli Gio., med. chir., ½ p. Statuto. . . 1070
Scaravelli Gius., commesso, ½ v. Balbo 743
Scaravelli Secondo, 99 v. Villafranca. . . 901,1222
Scaravelli Vinc., *sart. eccles.*, 40 v. Garibaldi 333
Scaravelli e Pozzi parrucch., 44 c. Vittorio Emanuele II 765
Scaravello Vinc. 42 v. Brandizzo 35
Scarcella Letterio, capo-uff. ferr., 66 v. Belfiore 1454
Scardigli Gust., tratt., 100 v. Mad. Cristina . . 332
Scarfiotti frat. fu Mich. 507 str. del Rivofreddo 439
Scarfiotti frat. e sor. fu Gius. 507 strada del Rivofreddo 439
Scarfiotti Gio. fu Defend. 505 str. Rivofreddo 439
Scarfiotti Lod. avv. 21-27 24 v. Magenta.
Scarfiotti Roberto, avv., 4 v. Giannone.
Scarlata Ercole, parrucch., 24 v. Cernaia. . . 433
Scarlata Gio., 42 v. S. Domenico 1447
Scarpellini Ermenegildo 58 v. Mad. Cristi. . 444
Scarrone Angela, mag. alim., 52 c. Vigevano . 595
Scarrone Luigia, ½ v. Po. 894
Scarrone Urbanina ved. Rossi 25 v. Leyni 89
Scarsi Carlo 61-65 104 c. Siccardi.
Scarsi Franc., rappr. 85-30 18 v. Vitt. Am. II 387,510
Scarsi-Amiotti Luisa, maestra mun., 4 v. Matteo Pescatore 985
Scarsella Carlo, impieg., 23 c. Valentino.
Scarzella Leonardo, imp. post., 467 c. Reg. Margh. 1142
Scassa Alfonso, avv., proc., 8 v. Consolata . 1023-32
Scassa Anna, drog., 63 v. Nizza 439
Scassa C., drogheria, 44 v. Nizza 439
Scassa Gius., vinaio, 6 *bis* v. Ormea. . . . *pag.* 572
Scassa Massimina fu Michele 46 v. Ormea. 44
S. C. A. T. (V. *Soc. Autom. Cairano*).
Scatena, parrucchiere, 6 v. Giulio. 48
Scati-Grimaldi di Casaleggio march. Costanza n. Malaspina, 33 c. Oporto 674,835
Scati-Grimaldi di Casaleggio march. Lavinia nata Cattaneo-Adorno, dama di Palazzo, 33 c. Oporto 623-74,860-65
Scati-Grimaldi di Casaleggio nob. Paola in Beccaria-Incisa di Santo Stefano, 75 v. Ormea 674
Scati-Grimaldi di Casaleggio march. Stanislao, 19-96 33 c. Oporto. 44,144-54,637-822-60,968-24,1005-45
Scavarda Amato, caffe-rist. 15-12 2 piazza Carignano 555,1230
Scavarda Ant., negoz. macch. cucire, 32 v. Vanchiglia 484
Scavarda Carlo, tratt., 3 c. Emilia. 352
Scavarda Domenica-Cristina 48 c. Vinzaglio 48
Scavarda Giacomo, tappezz. 32-90 2 v. Lagrange 374-97,997,448
Scavarda Gius., maestro, 44 p. Gran Madre di Dio
Scavarda Oddone, indorat., 20 v. Cavour. 366,90
Scavarda-Chiartano Cater. fu G. B. in Ariosti 37 v. Fréjus. 74
Scavazzini Giacomo, inserv., 42 v. Montecuccoli 962
Scavia Camillo, ☎, geom., 3 v. Montevecchio. . 404
Scavia Michelang., ☎, dott. 30 c. Oporto. 44, 926
Scavino Anna, chincagl., 8 v. Misericordia. . 334
Scavino Ans., comm. Cassa Risp., 7 v. Alfieri . 447
Scavino Maria, mercerie, 52 v. S. Secondo . 344
Scavuzzo Gio. Vinc., uffic. controllore, 44 *bis* c. Regina Margherita 75
Scazzola Aug., rag., ¼ v. Papacino 404
Scazzola Carlo, ☎, colonn. a rip., 44 v. Cernaia.
Scheglie Luigi e cons. 30 v. Valprato. . . 472
Scherbo-Bassi Maria, maestra di canto, 33 corso Re Umberto 404-5
Scheli Alberto, ing., *studio* 58-08 47 v. Ospedale, *abit.* ¼ v. Sforzesca.
Schaeffer Rodolfo, 8 v. Ormea 120
Schaeffer Rosa, suora diaconessa, 36 v. Berthollet 8
Schalck Elisa, 36 c. Vinzaglio 85
Schalck Enrico, 36 c. Vinzaglio . . 775,825-34 405
Schalck Enr. e C. già Thomas Adams, pizzi, lulli, guipure, stores 88-54 115 c. Francia e 36-40 v. Bardonecchia . 28, 429-40,320-45,44
Schaw, 17 v. Duchessa Iolanda 85
Schejola Cesare, ing., 20 c. Vitt. Em. II . . . 421
Schellini Aless., avv.-notaio, 15 v. S. Teresa 405
Schellino Lorenzo, 49 v. Juvara 44
Schemboche, fotogr. 60-62 23 p. Castello . 38
Schenardi Angela in Rosso, legna e carbone, 140 c. Regina Margherita 409,55
Schenone Eman., utensili, 64 v. Mad. Cristina. 74
Schenone Stan. (padre), teol., cur. S. Filippo 207,76
Schepisi Antonia, impieg. telegr., 7 v. Mercanti 11
Schiaparelli Cesare, ☎, dott. 43-55 22 via Princ. d'Acaja e Mad. Campagna . 987,12
Schiaparelli Ernesto, ✣, ☎, prof., 49 corso Oporto 737,835-64,944-45-2
Schiappacassa Adele vedova Cottino 409 c. Francia 73
Schiapparelli Achille sacerd., 4 v. Aosta
Schiapparelli Emilio, ✣, ☎, dott. 22-05 7 v. Assarotti e 16 v. S. Anselmo . . . 65 828,4078-493-20
Schiapparelli Margherita, tratt., 49 v. Guastalla
Schiapparelli Pio e sor. 36 c. S. Maurizio
Schiapparelli (Soc. Anon.) Ved. *Società Commerciali.*

Schiapparelli, Balduzzi e Baracco, farm. 10-34 p. S. Giovanni. . . . . *pag.* 1084
Schiapparelli-Cartoni Alexine, 8 v. delle Rosine 839
Schiara Ern., operatore linotypista, 20 v. Pietro Micca.
Schiari, corriere, 32 v. Lagrange 524
Schiari Ernesto 8 v. Matteo Pescatore 98,173-83
Schiari Maria ved. Librario, neg. nuovo e burro p. Eman. Filiberto (lett. levante) 582
Schiari Riccardi conte Aless., 7 via Montecuccoli 674,857
Schiari Riccardi conte Edoardo, 7 via Montecuccoli . . . . . 674,779,1032-...29
Schiari Riccardi cont. Laura nata Gallina, 7 v. Montecuccoli 674
Schiari-Riccardi Vinc., dott., 7 v. Montecuccoli 1032
Schiavo Gius., capitano, 40 c. Casale.
Schiavone Ant., sarto, 16 v. S. Domenico . 333
Schieda Antonietta, imp., 48 v. Artisti . . . 1074
Schieda Italia, maestra, 48 v. Artisti.
Schieda Leonardo, 48 v. Artisti.
Schierano Angela Romana ved. Barbotto 25 v. Venasca 174
Schierano Batt., zoccolaio, 22 v. Borgo Dora 432
Schierano G. B. 839 v. Druent 65
Schierano Gio., zoccolaio, 11 v. Don Bosco. . 432
Schierano Gius., materass., 72 *bis* c. Reg. Margh. 455
Schierano Guido, parrucch., 6 v. Monginevro. . 433
Schierano Gugl., panett., 46 v. Giac. Leopardi. 649
Schierano Rosina, stiratr., 45 c. Princ. Oddone 347
Schilling Leone fabbr. lane 5-03 3 corso Antonelli 25-67 *abit.* 10 v. Figlie dei Militari 16,69,103,344-48,828,1423
Schilling-Lapavee Giovanna, 10 v. Figlie Militari 828,980
Schiva Annetta, pettin., 64 v. Parma 455
Schiva Antonietta 45 v. Montanaro . . . 405
Schivini Bianca, attrice, 28 v. Gasometro . . 347
Schioppo Enr. tipografo 16-22 via della Zecca (vic. Benevello). *abit.* 2 via Montecuccoli 126,384
Schioppo Gius., farm. 10-92 gall. Umberto I 1078-80
Schioppo Irene ved. Bellono 14 via Corte d'Appello 83
Schioppo Luigi, 2 v. Montecuccoli 1459
Schioppo, Assetto e Comp., farm. 10-92 galleria Umberto I 1080
Schivardi Romeo, seme-bachi e semenze, 34 e 45 v. Madama Cristina 349-75,544
Schivardi Teresa, panett., 34 v. Mad. Cristina . 614
Schlaepfer Alb. Ferd., perito industr., 25 corso Novara, *ufficio* 46 v. Po 754,1054
Schlaepfer Emilio, rappr., 4 v. Sacchi. 343
Schlaepfer Mich., insegn., 30 v. S. Giulia . . . 993
Schlumbrod e Morin (Success.), pizzi e lulli, 7 v. Porro 520
Schlumberger G., ing. 20-36 *fonderia* 36 v. Bologna, *abit.* 44 c. V. Em. II 33,448-20-67
Schmidel e Hartlein, bianch. 26-16 49 p. Castello 345
Schmacher Adolfo fu Gius. (S. Remo) . 464-75
Schmidt Emma, agrafa, 2 v. Davide Bertolotti.
Schwarz Giacomo, prof., 6 v. Arsenale . 952-58,1009
Schwarz U. e C., rappres., 20 v. Ospedale . . 505
Sciacero Cater. in Putto 11 v. Brunetta . 48,57
Sciacitano Ern., fabbr. inchiostri 22-26 599 v. Nizza 372,440
Sciamengo sor. fu Ang. 35 v. Gioberti. . 79
Sciamengo Carlo fu Angelo ingegnere 34-65 38 v. Moncalvo 79,433,1040
Sciampo ing. e Pastrone (Ditta Italia-Film) (Ponte Trombetta) 472
Sciancalepore, macchine e motori elettr., 34 via Beaumont 460-87

Sciarica Francesco, rappr., calzature 62-03 22 c. Regina Margherita . . . . *pag.* 514
Sciarra Franc., 36 v. Bertola 896
Sciarra Remigio, ☎ 20 c. Siccardi . 460,1427
Sciascia Pietro, prof. dott., 44 v. S. Paolo. 959-67
Sciesa Gio., form. metalli, 33 v. Bertola . . . 395
Scifoni nob. Angiola Paola n. dei conti Lanza, 8 v. Rosine.
Scifoni nob. Enrico, ☎, ing., 8 v. Rosine.
Scigliano Enrico, avv.-pr. c., 18 v. Garibaldi 1023-32
Scioldo fratelli 4 v. Ponza 12
Scioldo Dom., riv. pane, 92 *bis* c. Reg. Margherita 644
Scioldo Federico, 42 c. Oporto.
Scioldo Grato, ✱, ☎ librajo-e-lit. 11-30 4 v. Ponza, *abit.* 42 c. Oporto 444-55,577-84
Scioldo P. Enrico, avv., 42 c. Oporto
Scioldo e Zoia, fabbr. mobili, 37 v. Mazzini 597,598
Sciolla sorelle, sarte, 50 v. Po 520
Sciolla Caterina ved. Oliva 48 v. Levni 89
Sciolla Ernesto, rag. 16-87 9 v. Montevecchio 404
Sciolla Eugenia, magl. e tel. 28 v. Pr. Amedeo. 344
Sciolla Gius., corriere, 41 v. Roma . . 524-22-23-26
Sciolla Giusto, perito liquidatore, 48 v. Leyni. 1054
Sciolla Paolo, avv., 37 v. Ormea. 449
Sciolla Sec., materass., 24 c. Orbassano . . . 47
Sciolla-Lagrange Pusterla Paolo, avv.-proc., 37 v. Ormea 1023-32
Sciolli coniugi, farmacia 26 c. Valentino . 1075
Sciolli Ambrogio, farmacista, 3 c. Palestro.
Sciolli Casim. (eredi) 31 v. Carlo Alberto 24
Sciolli Gius., impieg., mun., ¼ v. Gioberti . . 68
Sciolotti Brigida di Gio. 5 v. Savigliano . . 157
Sciorati Cleto, avv.-proc., deput. al Parlam., 13-47 42 v. Botero . . 633-34,1023-32 406
Sciorati Gio., 44 c. Casale. 893
Sciorelli Alessandro, sarto, 58 v. S. Secondo . 33
Sciorelli Luigi e Clotilde fu Aless. 23 corso Siccardi 470
Sciorelli-Cresole Margherita 29-28 *abit.* 23 c. Siccardi 44
Sciorra Lucia, cravatte, 26 v. Berthollet . . . 346
Sciumnache Graziano, cartolaio, 48 v. Po . . 596
Sciutto Gio. Stef., vetturale, 54 v. Ospedale . 544
Sclaverani Camillo detto Paolo 5 v. Talucchi 465
Sclaverani Carlo, farm. 8-99 76 v. Erepus 1078-79
Sclaverani Delfina (eredi) 42 v. Arsenale . 48
Sclaverani Emilia, stab. bagni, 54 v. Po . . . 435
Sclaverani Paolo commerc. 84-74 9 v. Bazelli 26
Sclaverano Barbara, frutta-verd., 24 v. Borgo Dora 60
Sclaverano Caterina, tratt., 32 c. Ponte Mosca . 547
Sclaverano Domenico, impieg., 19 c. Brescia.
Sclaverano Enr., farm., 440 c. Reg. Margh. 1078-84
Sclaverano Gio. 47 v. Strona. 465
Sclaverano Gius., prof. dirett. scol., 26 v. Principe Tommaso 830-73,982
Sclaverano Gius. fu Bart. in Sclaverano 22 v. Corio 58
Sclaverano Teresa 44 p. Borgo Dora . . 34
Sclaverano-Arietti Luisa, maestra mun., direttrice del giornale *La Domenica dei Fanciulli*, 26 v. Princ. Tommaso 924-83,1090-92-93
Sclaverano E. e Meynardi G., farm., 440 c. Regina Margherita 1084
Sclavo Camillo, impieg. ferr., 28 v. Orto Botanico.
Sclavo Franc., parrucch., 248 str. Casale . . . 436
Sclavo Gius., dirett. tipografia, 3 c. Valentino.
Sclerandi Bernardo, caffettiere, 57 c. Tassoni . 535,730
Sclopis Gius., ing., 4 v. Meucci 1405
Sclopis Vittorio, ✣, ☎ ing. 2-32 4 via Meucci. . . 46,129,846,926-28-69,1465 1483 84-86-216-24

Sciopis e C. prod. chimici e minuterie ferro e rame 5-50 29-31 v Aosta *pag.* 422-23-69
Scofferi Alberto, impiegato, 7 v. Barolo 754
Scoffone coniugi, vinai, 8 v. Bonizetti . . . 572
Scoffone Ernesta, maestra, 64 c. Orbassano . 4000
Scoffone G. (Ditta), caffetti., 27 c. Moncalieri . 355
Scoffone Giuseppe, drogh., 32 c. Principe Oddone 449
Scoffone Virginia, 61 c. Orbassano 4000
Scolara Erminio 27 v. Cavallermaggiore . 48
Scolari Alpinolo, impr. trasporti postali 20-84 44 c. Bramante, *abit* 80 v. Nizza.
Scolari Annibale, calzol., 4 v. Milano . . . 447
Scolari Franc., ufficio analisi prod. caseificio 59 v. Po 1047
Scolari Giulia, vinaia, 2 v. Gioberti 372
Scolari Grazioso, fattore, 2 v. S. Domenico. 475
Scolari Maria in Gerbini 82 v. S. Secondo 452
Scolari Pietro, rag., 14 v. Gio. Bertini e 47 v. Savonarola 1046-459-248
Scolari nob. Maria, 54 v. S. Quintino . . 795
Scolari R., rappr., 39 v. Roma 546
Scolari Vinc. prof. 187 v. Nizza 989
Sconfienza Fran., coll., farmac. 44-61 2 via S. Maria 790-1078-84
Scorcione Costant., insp. post. 25 v. Vitt. Em. II 4446
Scorcioni cio Ben. d. f. Gius. 2 v. Era 33-35, 429
Scorpioni Valeriano, 55 v. Beaumont 755
Scorsino Melvina (vedr.), 44 v. Ospedale 791, 802, 945
Scorta Cesare ed Eugenia 30-46 tint. 52 v. Aosta 16.349
Scorza Giovanna ved. Colla 4 v. Ivrea 85.454
Scott Alfonso 14-41 5 c. Giovanni Lanza . . . 80-84-100-1490-93 245-20-24
Scotti coniugi 44 v. Livorno 89
Scotti conte Alberto, ing., dir. Ferrovia Torino-Ciriè-Valli di Lanzo 6-15 45 corso Ponte Mosca 671-846-1040-1257
Scotti Angelo, 44 v. Livorno 1128
Scotti Aurelio, 36 v. Cibrario 1244
Scotti Carolina, stiratr., 37 v. Principe Tommaso . 347
Scotti cont. Celina n. Savati 6-15 45 corso Ponte Mosca 674
Scotti nob. Enrico Luigi, Filippo, Maria ed Ernesto, 43 c. Ponte Mosca 671
Scotti Fedele, 29 v. Bertola 334
Scotti Guido, confroll. ferr., 47 v. Nizza . . . 1454
Scotti L., mezzad. alim., 40 v. Cavania . . . 95
Scotti Mass. av. v. proc. 23-61 2 v. Orfane 854 1025-32
Scotti Pietro, 48 p. Vitt. Emanuele I . . . 1479
Scotti Teresa, agiata, 53 v. Garibaldi.
Scotti Caupacondessa Carol., 9 v. Bonafous 846, 1001
Scotti-Gallarati Camilla 272 str. Francia . 73
Scotti-Maulini Adele, 1 v. Juvara 854
Scotto sor. 124 c. Reg. Margherita . . 449
Scotto Massimo, avv., 1 v. Juvara.
Scotto Napoleone, dott., impieg., 46 v. Maria Vitt. 728
Scotto Paolo Maur. 124 c. Reg. Margherita 137
Scova Cesare, conc. pelli, 50 v. Canova . . . 444
Scovazzi Anita, dott.ª farm., 7 v. Villa Regina. 1078
Scovazzi Enrichetta, agiata, 7 v. Villa della Regina.
Scovazzi Silvio, med.-chir., 7 v. Villa Regina. 1070
Scovenna Annibale, custode, 52 corso Massimo d'Azeglio 946
Scovenna Vittorio, inserv., 52 c. Mass. d'Azeglio 946
Scovero Angela, merc. echinc., 84 v. Mad. Cristina 334
Scovero Ant., pastice., 93 v. Nizza. 576
Scovero Lodovico, diretl. caffè, 7 v. Bern. Galliari.
Scovero Serafino, calzol., 113 v. Morosini. . . 454
Scozia di Calliano nob. Aurelia, 1 p. Cristoforo Colombo 674
Scozia di Calliano nob. Edoard. 1 p. Crist. Colombo 671
Scozia di Calliano nob. sor. Ersilia e Maria. 1 p. Cristoforo Colombo 674
Scozia di Calliano nob. Gabriella in Bosco di Ruffino, 3 v. Accad. Albertina . . *pag.* 74
Scozia di Calliano march. Giustina ved., n. del Carretto di Moncrivello 89-47 1 piazza Cristoforo Colombo 1
Scozia di Calliano nob. Luigi, 1 p. Crist. Colombo 1
Scozia di Calliano nob. Maria ved. Gautier di Confiengo, 33 v. Legnano 871
Scribante Ces. di Gio. 4 p. Mad. Campagna 87.
Scribante Paolo, 24 v. Montebello. 1124
Scrimaglia Cesare, avv., 70 v. Gioberti 877, 1025
Scrimaglia Giuseppina 42 v. Barbaroux. 225-56
Scrimaglia Gius., avv., 36 v. Piffetti . 745-46
Scrivano Franc., neg. vino, 24 v. Bidone . . 505
Scrivano Roberto 9 v. Bern. Galliari 28
Scrosoppi frat. 3 v. Silvio Pellico . . . . .
Scrova Paolo, viagg. di comm., 94 c. Vitt. Em. II 869
Scrova e Ferrero, libr. artist., 94 c. Vitt. Em. II . 377
Scuero Albina, mag alim., 42 *bis* v. S. Domenico 59

Scuole:

Accad. Canto Corale « Stefano Tempia » 19 v. Princ. Amedeo. 1432
Amor (mandolino, mandola e chitarra), 10 via Barbaroux 1045-45
Apostoliche Don Bosco, 32 v. Carlo Vidua
Applicazione Artiglieria e Genio 1-86 22 via Arsenale 3
Applicazione per gli Ingegneri (*vedi* Politecnico).
Arte Morale, del prof. Vannini Francesco. 3 v. Lagrange.
Arti e Mestieri, Don Bosco, 32 v. Cottolengo 1007
Arti tessili serale e festiva, 4 v. Basilica 998
Assistenza degli infermi e pei soccorsi caso d'urgenza. 24 v. S. Massimo . . .
Buona Massaia, 40 v. Davide Bertolotti. . . .
Chauffeurs (meccanici-conduttori di Automobili) 1 v. Balbis 494, 997
Cinematografica « *Splendor film* » 37 v. Nizza Settembre 1004
Chimica « Cavour », 8 c. S. Maurizio. . . .
Classi elem. di tirocinio annesse alla Regia Scuola Norm. « D. Berti » (femminile), 30 c. Valentino *sede provv.* 24 *bis* v. Burdin 986
Commerciale (*Regia*) *sede provvisoria*, 42 via Montecuccoli 965
Complementare autonoma « Margherita di Savoia. *sede provv.* 5 v. Sagliano. . . 967
Complementare per l'organista liturgico, 23 v. S. Francesco da Paola . . 1043-104
Conceria (*Regia Italiana di*) *e Stazione Sperimentale per l'industria delle pelli e affini* 85-51 c. Ciriè ang. v. Biella . 968, 1007
Corale Armonia, 4 v. Tepice 1452
Corale Pozzo Strada, 214 strada di Francia 1004
Corrispondenza, 40 c. Valentino 992
Da Camino (*Istituto di Commercio, Lavoro ed Arte*), 35 v. Garibaldi 990

Dattilografia S.I.S.T. 26 p. Castello 1044
di canto gregoriano, 23 v. S. Francesco da Paola 1043-104
Dattilografia (*Soc. Stenogr. Ital.*), 43 v. Roma 1004
Elettrot. Galileo Ferraris 51-43 32 v. Ospedale
Famiglia per i figli dei soldati, 35 v. Garibaldi 943
Farmacia, 34 c. Raffaello 943
Femmin. festiva di Comm. e di lingua francese, 9 v. Meucci, *sede provv.* 5 v Sagliano 988
Fotografia, 78 v. Madama Cristina 1462
Ginnastica Svedese, 27 c. Oporto, *Direzione* 18 c. Siccardi 1448
Guerra 4-82 6 c. Vinzaglio 94

Scuole (segue):

Infantile maschile, 36 v. Maria Vittoria *p.* 4007
Infermiere, Osped. Maria Vitt., 72 v. Cibrario 784
Magistero, (Fac. di Filos. e Lettere), 47 v. Po 944
Magistero (Facoltà Scienze matematiche, fisiche e naturali), 47 v. Po 944
Moderna, direz., 12 v. Donati 1005
Moderna di Belle Arti « *Sandro Botticelli* », 48 v. Cavour 1008

Moderna Lysle di lingue straniere (inglese, francese, tedesco, russo e spagnuolo) 4 v. Bertola

Municipale di Canto Corale, presso il Teatro Regio 973
Mutilati in guerra (*per il*) 20-32 2 v. Chisone 940
Normale femmin. Dom. Berti » *sede provvisoria* 24 *bis* v. Burdin 986
Officine serali 24-20 63 v. Ormea 986
Operaia serale femm. Sede Centrale) locali v. S. Francesco da Paola 994
Oriente (*d'*), 42 v. Arcivescovado 775
Paleografia, Diplomatica e Dottrina archivistica, 42 p. Castello. 933
Pianistica Moderna, 6 v. Mad. Cristina . 1012
Podere Perrone 115 str. Cuneo. . . 349, 997
Popol. Archimede, 4 v. Basilica. 1000
Popol. di Elettrotecnica, 128 c. Reg. Marsh 992
Pratica di Commercio annessa al R. Istituto Fecn. « *Sommeiller* », 4 v. S. Quintino 958
Professionale di Costruzioni edilizie, direz. 6 p. Pal. di Città: *scuola* 14 v. Rosine . 998
Professionale festiva per Operaie Borgo Cenisia, 27-29 c. Racconigi *sede provvis.* 4 v. Fréjus 999
Professionale per idraulici Lattonieri Gasisti 63 v. Ormea 999, 1007
Professionale per gli Orefici, direz. 4 v. San Massimo; *scuola* 3 v. Cittanella . . 997, 1007
Professionale per i Tappezzieri da stoffe. 9 v. Cavour. 997, 1007
Regia Opera di Mendicità Istruita, 21 v. San Massimo, 48 v. Rosine 844, 1005
Religione, 42 v. Arcivescovado 773
Rosminiane, 2 v. Chisone 1005
Samaritana d'Italia, 9 p. Vitt. Eman. I . . 864
Secondaria Algozino, 54 v. Po 1005
Serale V. Bersezio, d'ambo i sessi, 24 v. Saluzzo 1060
Serale di Commercio, 49 v. Princ. Amedeo . 970
Speciale di Commercio « G. C. Garnier » 22 v. Alfieri. 990, 1005

Stenografica Intersistematica S.I.S.T. 63-73 26 p. Castello 936-96 1009-40-44-54

Stenografica Italiana 18-05 43 v. Roma . 936 996, 1044
Superiore di Medicina Veterinaria 4-12 52 v. Nizza 955
Taglio, 4 v. Valperga Caluso. 526
Tecnica « Carlo Ignazio Giulio », 57 v. Saluzzo 963
Tecnica « Carlo Ignazio Giulio » (Classi agg. femm.), 56 v. Saluzzo 963
Tecnica « De La Salle », 8 v. Superga.
Tecnica « Germano Sommeiller » 42 v. Montecuccoli 964
Tecnica « Germano Sommeiller » (Sez. Borgo S. Paolo), 103 v. Cesana 962
Tecnica « Lagrange », 14 v. Rosine 962
Tecnica « Plana », 36 v. Garibaldi 961
Tecnica « Tommaso Valperga di Caluso », 30 v. Porta Palatina. 964
Tecnica « Tommaso Valperga di Caluso » (Sez. femm.), 115 c. Reg. Margherita . . 964

Scuole (segue):

Tecnica commerc. « *Maria Laetitia* » *sede provv.* 3 v. Sagliano . . . . . *pag.* 964
Tecnica femminile « *Regina Elena* », 3 via Savigliano e succursale, 26 v. Vinadio (Borgo S. Paolo 963
Tecniche Oper. S. Carlo 36-14 vicolo Benevello 485, 994
Tipogr. ed Arti affini (*R.*) 37-39 v. Carlo Alberto 967, 1007

Scuole elementari maschili e femminili diurne:

Allievo G., v. Vitrò ang. v. Roccavione . . 974
Alfieri Vittorio, 58 v. Palestro *sede provv.* 50 v. Principe d'Acaja 974
Aporti Ferrante, 6 v. Barolo 975
B. V. di Campagna, 5 v. Cardinal Massaia 975
B. V. del Pilone, 245 str. Casale 975
Boncompagni C., 7 v. Garvano *sede provv.* 3 v. Clemente. 975
Borgo S. Paolo, 42 v. Lesseria *sede provv.* 4 v. Barge. 976
Cardinal Massaia, 7 v. S. Quintino e c. Oporto 976
Cavorello, piazza comunale 986
Casale Cuorgnè, 7-29 c. Racconigi *sede provv.* 4 v. Fréjus 977
Coppino Michele, S. c. Vinzaglio *sede provv.* 46 c. Parigi 977
D'Azeglio R., 7 v. Superga, *sede provv.* 4 v. Ludovica 977
De Amicis Edm., 45 via Cottolengo, *sede provv.* 32-65 v. Cibrario 978
Fontana Leone, 49 v. Buniva, *sede provv.* c. Graglia e v. Fontanesi 978
Gabelli A., 17 v. Santorre 978
Gerbido, Gerbido Torinese 986
Gozzi Gasparo, 3 v. Gassino 979
Lessona Michele, 8 v. Messina 979
Lingotto, 656 str. della Riviera 986
Lucento, 24 v. Lucento 979
Manzoni A., 53 c. Alfieri 979
Mazzini G., 50-52 v. Tripoli *sede provv.* Case popolari 980
Miraflores, 948 str. di Stupinigi 986
Monginevro, 343 str. di Mongreno 986
Monte Cenisio, 14 v. Monti 980
Muratori L. A., c. Graglia presso v. Fontanesi 980
Pacchiotti G., 3 v. Bertola 984
Parini G., 26 c. Ponte Mosca e 2 v. Chivasso *sede provv.* 86 c. Princ. Oddone . . . 984
Pellico Silvio, 102 v. Madama Cristina . . 982
Pestalozzi G. E., 34 v. Montebianco, *sede provv.* 4 v. Montebianco. 982
Ponte Stura, 147 str. provinc. di Cuorgnè . 986
Pozzo Strada, 665 str. Pozzo Strada . . . 982
Rayneri, 28 c. Valentino e 24 v. Saluzzo, *sede provv.* 4 v. Burdin. 982-85
Reaglie, 462 str. Chieri. 987
Regio Parco, 2 v. delle Maddalene 983
Riccardi di Netro, 8 v. Sebastiano Valfrè . 985
Rignon, 39 v. Massena 984
Rosmini A., 3 v. Cittadella. 984
Santa Margherita, 169 str. di S. Margherita 987
San Vito, 426 str. di S. Vito. 987
Sassi, 200 str. Mongreno 987
Sclopis Federico, 25 v. Carmine. 984
Superga, 99 str. di Superga 987
Tasso Torquato, 20 v. Porta Palatina, *sede provv.* 840 v. Bertola 984
Tommaseo Nicolò, 19 v. dei Mille. 985
Troya Vincenzo, 19 v. Principe Amedeo . . 985
Villaretto, 1 str. del Villaretto 987
Vittorino da Feltre, 219 str. di Nizza . . . 985

Scurria Gabr., fotografo i. 25 v. Porta Palatina *p.* 426
Scursatone Maddalena in Minasso 40 c. Verona 478
Scurti Franc., prof., dirett. della R. Stazione Agraria, 47 v. Ormea . . . 741,952-53,1228
Scuvero Luigia, chincagl., 477 v. Nizza . . . 354
Sebastiani Giuseppe, 8 v. Venti Settembre . . 895
Seccatore Carlo, liquorista, 64 c. Napoli . . . 559
Secchi Ermenegilda, tratt., 279 str. di Nizza 547-552
Secchi Federico, impieg., 28 v. Maria Vittoria 736,870
Secchi Luigi, 69 c. Orbassano. 882
Seccnia Ant., calz. 5 v. S. Massimo 454
Secchia Gius., calzol., 44 v. Pronc. Tommaso 454
Secchiari Adele, *bis* v. Ospedale 1406
Secco coniugi 62 v. Salbertrand 445
Secco Carlo, 6 p. Carignano 962
Secco Caterina in Bonetto 61 str. Lucento 90
Secco Ernesto Emilio, cambista, 6 p. Carlo Felice. *abit.* 3 v. Nizza.
Secco Gio., tratt., 62 v. Salbertrand. 552
Secco Gius., prof., maestra calligr., 4 v. Saluzzo 1008-09
Secco Gius., maestra num., 3 v. Nizza 985
Secco Gius., mag. alim. 258 c. Reg. Margherita 595
Secco Margh., riv. pane, 37 c. Re Umberto . . 644
Secco Pia, maestra num., 3 v. Nizza 984
Secco e Caraccio, cambisti 61-43 6 p. Carlo Felice 549
Secondi Gio., prof., med.-chir. 85-49 3 v. Venti Settembre 50,777-86,1070-73-449
Secondo Paola, maestra, 32 v. dei Mille.
Secreto Giovanni, farm., 43 v. Montebello. . 1078
Secreto Gius., prof., 47 v. Pisa 960
Sedici Gio, 40 v. Scarlatti 458
Sedici Matteo 4 v. Frabosa 72
Sega Alfalo, agg. cancell., 4 v. Castelnuovo. . 747
Sega Elda in Puglisi ed Olga 9 v. Amed. Peyron. 424
Segagni C., sart., 24 v. Saluzzo 533
Segagni Ett., capo uff. post., 54 v. Massena . 1447
Segagni Siro, med.-chir., 54 v. Massena . 785,1070
Segala Gio., sac. prof., 39 v. Valsalice. . . 1005
Segalin Leandro, dott. prof., 24 v. Sacchi . 958-70
Segalla Paolo, neg. carta, 40 e 42 p. Giulio . 386
Segato Luigi, gener., 445 c. Vitt. Eman. II . 924
Seggiaro-Gianotti Maria 77 str. Casale . . . 45
Segheria Elettrica Subalpina 80-47 3 via Volpiano 405
Segheria Lanza 23 v. Molinette 405
Segheria Sociale (v. *Società Commerciali*).
Seghesio Domenica, merc.-chinc., 38 v. Mad. Cristina 354
Seghesio Ern. 12 v. Monti 111-35-67,1110
Seghesio Maria, posto telef. pubbl., tabaccaia, 307 str. Francia 248,584,1734
Segler Clara, prof., 34 c. Re Umberto . . . 1009
Seglie Barbara, mag. alim., 49 v. Belfiore . 595
Seglie C. (Ditta Seglie M. e C. succ.), legatoria libri, 4 v. Melchior Gioia 388-90
Seglie Domenico, neg. vino, 49 v. Gropello. . 572
Seglie Ernesto, mag. alim., 50 v. Cibrario. . 595
Seglie Gio., 7 v. Duchessa Jolanda 945
Seglie Gius., imp. mun., 23 v. Roma 693
Seglie Gius. 29 v. Balme 24
Seglie Gius., 23 v. Roma. 933
Segre famiglia, 9 v. dei Mille.
Segre padre e figli, banch., 29 v. Lagrange . 347
Segre A., cambista, 33 v. Roma. 349
Segre A., *Mag. Livornese*, abiti, 4 v. Milano . 336
Segre Ada ved. Treves 25 v. Pastrengo. . 424
Segre Alberto, 62 v. Mad. Cristina 895
Segre Art., prof. 83-78 43 v. Vitt. Amedeo II 927 942-59-70
Segre Augusta, dott., 47 v. Montebello *p.* 836-39,944
Segre Aug. fu Salomone 51-72 8 p. Carlo Eman. II 43,96,1150-5
Segre Carlo fu Emilio avv., 4 c. Siccardi 31 92,445-54-60,1027
Segre Consolina ved. Montagnana 68 via Monginevro 10
Segre Corrado, prof., 55 c. Vitt. Em. II . . 92 937-42-44-46
Segre Dario, agente assicuraz. 71 2 v. Barbaroux *abit.* 41-61 4 v. Jacopo Durandi 504,1480-82
Segre David fu Sam., med. sete, 43 v. Roma. . 1053
Segre Dav. fu Leone 4 v. Cristoforo Colombo 120
Segre Dav., rappr., 40 v. Boucheron 54
Segre Dino, 4 c. S. Martino 863
Segre Dino, dott., pubblic., 4 v. Crist. Colombo 109
Segre Donato, 30 c. Re Umberto 422
Segre Edoardo, avv. proc., 6 v. Stampatori 1024-5
Segre Elena, 85 c. Vitt. Eman. II. 92
Segre Elisa vedova Ottolenghi 17-29 22 p. Solferino 4
Segre Eman. agron. 88-66 33 c. Duca di Genova 49
Segre Eman., avv., 4 v. Jacopo Durandi.
Segre Emilio, ing., 25 c. Oporto 748
Segre Emilio e frat., maglierie e tel. 57-88 3 v. Roma 3
Segre Ernestina ved. Segre 2 v. Riberi . 5
Segre Ern., drapp. e lan. 58-20 21 v. S. Anselmo 3
Segre Ernesto, banchiere, 2 v. S. Anselmo. 825-5
Segre Ernesto, 29 v. Lagrange 1228
Segre Ern., proc. Banca Comm., 38 c. Re Umberto 1466
Segre Ezechiele, 24 v. Asti 1252
Segre Giacobbe, geom., 47 v. Montebello . 1005
Segre Giacobbe, prof., 63 c. Re Umberto . . 966
Segre Giacomo, impieg., 25 v. Saluzzo. . . . 732
Segre Giulio, dott. 33-66 42 v. Rosine . . . 704 788,1070
Segre Giulio, neg. orefice, 42 c. Duca di Genova 564
Segre Gius. fu Salom. 33 v. Carlo Alberto 4078
Segre Guido, 44 c. Re Umberto.
Segre Guido ed Ugo fu Pac. 153 str. della Viola 456-84
Segre Irma in Lattes 494 str. al Ronchi 1
Segre I. (Ditta di Segre-Finzi Elena), mercante sarto, 24 v. Roma 3

L. SEGRE Junior
COMMISSIONI BANCA E BORSA
Torino - Via Pio Quinto, 4 - Torino
Eseguisce operazioni su tutti i valori quotati nelle Borse Italiane ed in modo particolare su TITOLI INDUSTRIALI NON QUOTATI IN BORSA O DI MERCATO RISTRETTO; per tutti questi titoli spedisce gratuitamente a chiunque ne farà richiesta un LISTINO SETTIMANALE con impegno di compra e vendita per contanti, che si pubblica pure sul giornale " Il Momento „ ogni giovedì.
Telefono intercomunale 37-71

p. 318
Segre Leone, medico chirurgo 80-40 3 via Beaumont 791,1070-73
Segre Linda in Talmone 3 v. Massena . . .
Segre Marco, 9 v. dei Mille 1201
Segre Marco 54-35 45 v. S. Quintino.
Segre Marco, ing. 21-01 2 c. Valentino. . . 444 509,4040-216
Segre Marco, med.-chir., 45 v. Pio Quinto 787,1070-73

Segre Marco, ten. colonn., 25 c. Oporto *p.* 1457
Segre Mario, rappr., v. Genovesi 509
Segre Napol., avv.-proc., 40 v. Ospedale . 1024-32
Segre Ottavio, ing., 22 v. Alfieri 4040
Segre P., oref. orolog., 1 p. Vitt. Em. I. . . 364-63
Segre Palmira ved. Fubini 24 v. Madama Cristina 92
Segre Rosina, agiata, 28 v. Principe Amedeo.
Segre Salvatore prof., dott., rag. 25-89 45 c. Siccardi . . 49,875,909,40-52-65,1044 4045-46-47-49-494
Segre Samuele, verific. daz., 24 v. Bidone . . 697
Segre Umberto, 48 v. Carlo Alberto 828
Segre Valter di Aless. 3 v. Massena 97
Segre Vito 3 v. Massena 97
Segre Vittorina, dott.ssa, 76 v. Venti Settembre 1008
Segre E. e Gayed, cartoni fossili 48-00 8 via Pietro Micca 408-10
Segre-Nizza Emilia, 2 v. S. Anselmo . . . 823,975
Segre Pinzauti Emma, telegr., 5 c. Farini . . 1447
Segretariato delle famiglie, 3 v. Lagrange . . 397
Segretariato Popolare, 34 v. S. Domenico.
Segretariato Popolare Femminile con ufficio di collocamento 18-83 42 v. Bogino 397
Segretariato per il Popolo (*gratuito*) 18-83 42 v. Bogino. 906
Seguenco Caterina, mag. alim., 73 str. Orbassano 595
Seguino Domenico e consorte 47 v. Gaeta 75
Seguy-Seigneux (*vedi* De Seigneux).
Segnandi coniugi 25 v. Aquila 47
Segnandi Angiolina, 449 c. Vitt. Em. II . . 902
Segnandi Luigia, 449 c. Vitt. Emanuele II. . 902
Segnia Gio., macell., 41 v. S. Donato. . . . 649
Segnia Martino, 6 v. Bra 754
Segnia Teresa di Antonio 49 v. Reggio. . 435
Segnitz-Calzaturificio (Ved. *Società Commerciali*).
Segretti-Giachino Adelaide di amatr., 4 v. Mario Vittorio 350
Segretto Gius., albergatore, 37 str. Lucento . 547-95
Segretto L., macell., 37*bis* str. Lucento . . . 649
Segretto Luigi, macell., 225 c. Francia . . . 649
Segretto Seb., 35 v. Ciamarella. 54
Segretto Alessio fu Gio. 107 v. Aosta 46
Segretto Alfonso, 3 c. Valentino. 1103
Segretto Edoardo, ing. 60-23 82 c. Siccardi. 4040-226
Segretto Elisa in Navi 7 v. Napione . . . 440-49
Segretto Emilia ved. Carassi del Villar 7 piazza Vittorio Emanuele I . . 24,98,440-49-83,824
Segretto Ettore, med.-chir. 16-94 38 c. Valentino. 733 4070-102
Segretto G. B., avv., 4 v. della Misericordia 859,1024
Segretto Giacomo fu Gregorio 18-78 23 v. Vanchiglia . . 24,28,84,96,450-54-73
Segretto Giacomo, dott. 59-26 8 c. Vitt. Em. II 736 933
Segretto Giuseppina ved. Omar, agiata, 26 via Montebello.
Segretto Lidia in Piacenza 3 e 5 v. Volta . 107-85
Segretto Lorenzo, impres., 32 v. Cernaia . . . 447
Segretto Lucrezia ved. Boasso e figlio 76 corso Vitt. Em. II 144
Segretto Merope ved. Bianchi di Lavagna 5 v. Napione 440-49-54
Segretto Olga in Masé-Dari 42 c. Re Umberto. 435
Segretto Olimpia ved. Defilippi e figli 46 via Cernaia 51,449
Segretto Riccardo, avv. 82-92 44 v. Ettore De Sonnaz 1406
Segretto Rodolfo, ing., 3 v. Papacino 900 904,4040-207-29
Segretto Silvio (eredi), 52-97 23 p. Vittorio Emanuele I 435
Sella Taner., pitt. 40-55 44 p. Vitt. Emanuele I. *pag.* 440-49-50-56-83,743,1053
Sella Teresa, salam., 39 v. Belfiore 664
Sella-Bellingeri Ferdinanda, 4 v. Misericordia . 859
Sella e Manfredi, tipogr. 82-19 2 v. Am. Peyron 380
Sellini Santo, ferram., 97 v. Villafranca . . . 468
Schmistrari Umberto, biancheria, 48 v. Po . . 546
Selvaggi Gerardo, sarto, 43 v. Garibaldi . . . 553
Selve Fed., 84-41 49 c. Duca di Genova . . 47,65,95,630,784-98,834,1244
Selve (Di) in Barucchi cont. Maria, 48 v. Baretti.
Selvo Ferdinando, falegn., 5 v. Bava 408
Semeria Alessandro, impr., 37 . della Rocca. 1446
Semeria Antonio, 4 c. Valentino 1430-38
Semeria Caterina, 42 p. Vitt. Emanuele I. . 928
Semeria Fermo, geom., 4 c. Valentino . . . 1054
Semeria Francesco, olii e saloni, 65 c. Vittorio Emanuele II 603
Semeria Gio., neg. olii, 34 v. S. Franc. da Paola 603
Semeria Luigi, motocicletta, 48 v. Chivasso 494
Semeria Maddal. fu Franc. (suor Colomba) 34 str. Orbassano. 444
Semeria Ortensia in Caudano 648 strada Stupinigi 164
Semeria P., commest., 67 c. Vitt. Em. II . . . 605
Semeria Pietro, neg. olii, 42 p. Vitt. Em. I . 605
Seminario Arcivescovile 45-16 83 via Venti Sett. 44,130-33-75,200-774
Seminario delle Miss. Estere 2-53 39 Val Salice 1005
Seminato Caterina in Frascotti, ferramenta 64 str. Pianezza. 568
Seneque Margherita 37 v. Crist. Colombo. 66
Senesi Enrico, 2 v. Cocconato. 879
Senestro D., neg. vino, 9 v. Chivasso. . . . 565
Senica Carmine, 20 v. Leonardo da Vinci 785
Sensile Enr. 66 str. del Nobile. 145
Sensile Gius., rag. 26-10 74 v. Venti Sett. 404-45-214 4249-24
Serafini Antonio, drog., 4 c. Quintino Sella 439,1140
Serafini Giuseppe, med.-chirurgo, 27 via Legnano. 435,864,940-45,1070
Serafini Leone, sarto, 26 v. S. Tommaso . . . 334
Serafini Sanzio, medico, 8 v. Napione . 790,1070 1072-426-29
Serafino Augusto, calz., 8 v. Matteo Pescatore 454
Serafino Camilla, agiata, 44 v. Cibrario.
Serafino Candido, orticoltore, 422 strada del Lionetto 375,1250
Serafino Francesca, pettin., 24 p. Em. Filiberto. 435
Serafino Luigi e Giac. 49 v. Chiusella . . 55
Serafino Margh., neg. frutta, p. Em. Filiberto (tettoia levante) 606
Serafino M., erbe medicin., 5 p. Consolata . . 427
Serafino Mich. succ. Giuseppe, 2 v. Genova 649
Serafino Stefano 38 v. Angiolino 46
Serafino Teresa in Pugliaro, vinaia, 8 v. Carena 572
Serafino Teresa ved. Salza 32 v. Locana 90
Serafino-Morello Angela, levatr., 40 v. Verrès 1086
Serasino Gius., impieg., 4 v. Beaumont.
Serasio Giacomo 642 str. del Pascolo . . 121
Serazzi Carolina in Piccati E. 36 c. Oporto 444
Serazzi Eugenio, prof., 8 v. Mad. Cristina 990,1009 4051-54-55
Serazzi Nino dott., prof. rag. 22-52 44 via Quattro Marzo . 505,875,952,1008,45-47-248
Serazzi-Larice Ines, prof.ssa dott.ssa 22-52 44 via Quattro Marzo 964,1008-10
Seregni Enrico, vice-dirett. Credito Italiano, 7 v. Montecuccoli 1476-99-247
Seren Giorgio Mart., maestro munic., 47 via Lanzo 874,97
Seren Marianna, cappell., p. Emanuele Filiberto tettoia ponente. 329

Seren-Gay Gio., calder., 29 v. Borgo Dora *p.* 499,500
Seren-Rosso Giuseppe e Mario pompe ed arieti, 47 corso Firenze 28-88 *fabbr.* 4 v. Ancona 45,70,437-74
Serena Angela, affittacam., 45 p. Statuto . . . 507
Serena nob. Elvira, 5 v. Giuseppe Grassi.
Serena Pantaleone, sac., 6 v. Bormida 209,769-70
Sereno frat., decor., 4 v. S. Agostino . . . 370
Sereno frat. fu Gio. 75 v. Gravere 82
Sereno frat. e sor. fu Lorenzo 24 v. Revello 438
Sereno Ant. & Carlo, officina mecc. e fabbr. casseforti incombust., 44 v. Lemie 88 487-88
Sereno Franc. e Paola 27 v. Verolengo . . 477
Sereno Gabr., scalpell. 36-27 2 via S. Donato 336-37,1047-49
Sereno Gio., osserv., 22 v. Amedeo Peyron . 738
Sereno Gius., decor., 26 c. S. Maurizio . . . 370
Sereno Gius., negoz., 18 c. S. Maurizio.
Sereno Gius., farm., 44 v. Nizza 1078-84
Sereno L., decorat., 28 v. delle Rosine . . . 370
Sereno Lorenzo, orolog., 4 c. Ponte Mosca . 363
Sereno Luigi, imp. Banca Commerciale, 26 corso Vinzaglio.
Sereno Luigi, prof., pitt.-decorat. 6 v. Garibaldi 370 1235
Sereno Luigi fu Tomm. 54 c. Reg. Margh. . 436
Sereno Luigia fu Ant. ved. Migliore 42 via Giv. Botto 84
Sereno Malachia, confl., 4 v. Lombardore . . 375
Sereno Ottavia, filatoria, 43 v. Princ. Amedeo 549
Sereno Ottavio, prof. pitt.-decorat., 3 v. Bolero 370
Sereno Regis Mario, rag., imp. mun., 4 v. Perrero 685
Sereno-Regis Pietro, rag., imp. mun., 4 v. Perrero 685
Serena Gerol., cont., Banca Commerciale . . . 4166
Sermenato Gasp., tappezz., 37 c. Vercelli . 374,455 1189
Serminato M., materass., 4 v. Bra 455
Serono Ambr., drogh., 24 v. Rossini 439
Serono Fedr. comp. Post Telegr., 33 v. Massena 1142
Serra coniugi, drappi e lan., 18 v. Berthollet 539 54
Serra coniugi 42 v. Nicola Fabrizi . . . 110
Serra, corriere, 3 v. Mazzini 321-23-24
Serra frat., falegnami, 12 c. S. Maurizio. . . 408
Serra, fratelli, modellisteri, 21 v. Monchiello . . 395
Serra frat. di Carlo 20 v. Chiesa della Salute 33
Serra frat. fu Gius. 69 v. Parma 120
Serra frat. e sor. fu Gaspare 7 v. Chieri . 52
Serra frat. e sor. fu Gius. 20 v. Arcivescovado 42
Serra sorelle, cinesaglie, 34 v. Princ. Amedeo 554
Serra sorelle, sarte, 4 v. della Consolata. . 326
Serra Adelaide Torres, magazz. alim., 29 Cavaz. Luciano 385
Serra Agnese, mag. alim., 147 v. Pier Carlo Boggio 395
Serra Agostino, usciere giudiz., 5 v. S. Agostino 745
Serra Alessandro, 25 v. Balme 827-51
Serra Amedeo, cornici e specchi, p. Em. Filib. Stefl. levante) 373
Serra Ang., autom. pubbl. 61-20 10-12 c. Cairoli 543,1237
Serra Aniceto, impieg. daz., 46 v. Palazzo Città 697
Serra Ant., combust. 83-85 32 v. Nicola Fabrizi 408
Serra Bartol., serrande p. negozi, c. Vercelli angolo v. Palestrina 497
Serra Camillo 57-35 19 c. Oporto 929
Serra Caterina, profes. sv. Valperga Caluso 963-94,1003
Serra Cater. ved. ved. Compagno, drappi e lane 24 v. Pavia Palatina e p. Emanuele Filiberto (merc. IV) 339-46
Serra Cecilia 45 c. Valdocco 469
Serra Cesare e consorte 42 v. Chiusella . 33
Serra Cesare impr. trasporti 34-45 68 c. Regina Margherita 436,547
Serra Clara, agiata, 30 v. Maria Vittoria.
Serra Costantino, mercerie, 3 v. Alfieri e 43 v. S. Tommaso . . . . . *pag.* 342-44
Serra Domen. fu Vinc. 764 strada Tetti Varrò 467
Serra Domenico, tratt., 400 str. Moncalieri . . 352
Serra Emanuele, tratt., 59 str. Superga . . . 550
Serra Emilio, deleg. P. S. (R. Questura) . . . 749
Serra Ermenegildo, panett., 4 v. del Carmine . 644
Serra Felice, bottaio, 5 v. Bonafous 405
Serra Ferdin., pizzic., 20 v. Chiesa della Salute 601
Serra Fiorentino, panett., 764 str. Tetti Varrò 644
Serra Fr., maestro scherma, 23 v. Maria Vittoria 1044
Serra Fr., autom. pubbl., 209 c. Reg. Margherita 545
Serra Franc. fu Pietro lisciva e stracci, 432 str. Bertolla 30,355,428
Serra G., in Renaud, cartol., 58 v. Mazzini . . 390
Serra march. Gerol. (eredi) 50*bis* c. Re Umberto 433
Serra Giacinto, mag. alim., 38 v. Berthollet . . 590
Serra Gio., 15 v. S. Ottavio. 878
Serra Gio., 97 v. Frejus. 897
Serra Gio., meccanico, 8 v. Stradella. . . . 49
Serra Gio., legna e carboni, 45 v. Mazzini . . 40
Serra Gio., mag. alim., 8 v. delle Scuole . . . 50
Serra Gio. Batt., 43 v. Princ. Amedeo . 741 1108 1414
Serra Gio. fu Virginio mag. alim., 74 vic. di Valsalice. 472,590
Serra Giorgio, impr. 59-72 46 v. Cagliari. . 418
Serra Gius., 18 c. S. Maurizio 866
Serra Gius., caffett., 45 v. Valprato 553
Serra Gius. capo-mastro, 25 v. Bava 25,447
Serra Gius., mercerie, 11 v. Belvedere . . . 554
Serra Gius., orolog., 47 c. Ponte Mosca 363,829-30
Serra Gius., panett., 97 v. Frejus 643
Serra Gius., pizzic., 55 v. Po. 604
Serra Gugl. ferram., 40 v. Angiolino . 46,468
Serra Luigi, biscotti 23-25 26 v. S. Tommaso 577
Serra Luigi, elettr., 4*a* v. Arcivescovado . 459-70
Serra Luigina, fioraia, 18 v. Cernaia 371
Serra Margherita, agiata, 30 v. S. Quintino.
Serra Maria Rosa ved. Sorba 6 v. Musinè 44,109
Serra Mario, decor. appart., 54 v. Venti Sett. . 370
Serra Michele (eredi) impr. vett., 30 v. Bertola 538-4[illegible]
Serra Michele, parrucch., 108 c. Reg. Margherita 435
Serra Oreste fu Gio. 7 v. Lauriano 87
Serra Orso, tenente cavall., 50*bis* c. Re Umberto.
Serra Paolina e Virginia di Gio. 21 str. dei Boschi . . . . . .
Serra Pietro, impieg., 27 v. S. Franc. da Paola
Serra Pietro, specchi, 27 v. Acc. Albertina . .
Serra Prassede, tintoria, acc. al 2 v. Andrea Doria
Serra Spirito, ne.. vino, p. Corpus Domini 56,1[illegible]
Serra Stefano 74*bis* str. Lucento . . . . . 3[illegible]
Serra Stefano, falegn., 26 v. Belvedere . . . 408
Serra Teresa, lattaia, 38 c. Verona 589
Serra Teresa, mag. alim., 83 v. Ormea . . . 590
Serra Umberto e Mass. fu Gugl. 23 v. Melezet 98
Serra Valerio, corriere, 3 v. Mazzini 320
Serra Vincenzina in Serra 23 v. Roma 444-52
Serra march. Vinc. 31 v. Roma . . 50,441
Serra Vitt., mediat. perito 3 v. Milano . . . 405
Serra-Naretto Rosetta, 49 c. Oporto 828
Serra-Santini Odda, levatr., 4 v. Misericordia. 1086
Serra-Stella, Gilli e Grosso, conserve, Doks Porta Nuova, 6° comp., c. Dante . . . 583
Serralunga e Riva coniugi 8 c. Bramante (int. 41) . . . . . 3[illegible]
Serralunga frat., confett., 55 v. Garibaldi . . 573
Serralunga Giuseppe 37 v. Demonte . . 62
Serralunga Gius., parrucch., 4*bis* c. Brescia . . 433
Serramoglia Adele, maestra mun., 38 v. Stradella 974

Serramoglia Priamo mecc., 38 v. Stradella . . . . . *pag.* 463,487-89,823
Serratrice Ant., capomastro, 6 v. Mercanti . . 447
Serratrice Francesca, sarta, 54 v. S. Massimo . . 320
Serratrice Franc. sacerdote, 44 via S. Domenico 447-54
Serratrice Greg. fu Lor. 44 v. S. Domenico 447-54
Serratrice Guido, rappr., 5 v. S. Quintino . . 346
Serratrice Luigi Vincenzo calzoleria, 4 v. Ormea. 73,96,434
Serratrice Luigia 28 v. Marochetti . . 73,96
Serratrice Maria in Piola 496 c. Reg. Margh. 487
Serratrice Maria ved. Bianco 4 v. Don Bosco 64
Serratrice Maria ved. Siccardi, agiata, 5 v. S. Quintino
Serratrice Vinc. e figli 2 p. Saluzzo 446
Serravalle Nicola, 47 v. Vitt. Amedeo II.
Serrone Andrea, panett., 34 c. Vinzaglio . . . 644
Sertore Carlo, impieg., 25 v. della Rocca.
Sertori Domenico, 9 v. Alfieri 849
Sertorio Gio., avv.-proc., 24 v. Amedeo Avogadro 905 1024-25-32-207
Sertorio Giorgio, maggiore, 16 v. Amedeo Avogadro.
Sertorio Luchino, ragion., 24 v. Pastrengo 1206
Sertorio Luigi, avv., 24 v. Amedeo Avogadro . 944 1024-266
Sertorio Mario, dott. proc., 24 v. Amedeo Avogadro 1024-32
Servadio Enrico, capitano, 3 v. Colli.
Servati Vitt.o, chinc. e merc., 34 c. Moncalieri . 354
Serventi Vincenzo, 8 v. Mercanti 1133
Servettaz Carolina, 95 c. Vitt. Emanuele II . . 856
Servettaz Sofia, 95 c. Vitt. Eman. II . . 854-56,942
Servetti Angelo, farm., 27 v. Vincenzo Vela . 1078
Servetti Antonio, impieg. post., 19 v. Mazzini . 1143
Servetti Carlo, 23 v. dei Mille 875,947
Servetti Gio., panett., 33 v. Nizza 644
Servetti Mario, formaggi 61-37 Docks Porta Nuova, 6° Compart., c. Dante . . . 604-05
Servi Ferruccio, dott. 48-53 22 v. Francesco Lanfranchi 1092
Servizio di collocamento 82-04 4 v. Bellini e 21 v. S. Quintino 688
Servizio municip. affissioni 27-44 4 via Belezia 380,688
Servizio Sanit. dell' Alleanza Coop., 12 c. Siccardi 791
Sesia frat. fu Gius. 8 v. Soana . . . 464-78
Sesia A., liquor. 54-89 19 v. Bern. Galliari 558,887 1238
Sesia Batt., drogh., 63 v. Cibrario 439
Sesia Carlo, farmacista, 84 v. Mad. Cristina. 1078-84
Sesia Carlo, fumista *fabbrica* 41-18 *neg.* 45 v. Garibaldi e 13-56 22 v. Madama Cristina 39-12 *fabb.* 48 v. Valp. Caluso 474 548-49 20-70,1238
Sesia Carlo, panett., 8 c. Novara 644
Sesia Carlo e Antonietta coniugi 35 v. Bava. . 25
Sesia E., mode, 53 v. S. Massimo 329
Sesia Edoardo, avv.-not., cons. prov. (Brusasco) e 22 v. Garibaldi 718-22-24-97-99,1034
Sesia Feder., app. elettr., 4 v. Belfiore . . . 458-62
Sesia Francesco, 24 c. Princ. Oddone . 434
Sesia Gio., materassaio, 33 c. Francia. 455
Sesia Gio. fu Batt. 3 v. Viverone . . . 484
Sesia Giulio, tagliatore sarto, 40 c. Re Umberto.
Sesia Luigi, 2 v. Giuseppe Pomba.
Sesia Luigia ved. Martinetto e figli 4 v. Bra . 35
Sesia Marcellino, 24 v. Giulio 1185
Sesia Michele, usciere, 33 v. dei Mille 738
Sesia Rosalinda, maestra mun., 34 v. S. Donato. 986
Sesia Teresa in Germano 26 v. Corio . . . 58
Sesia Teresio, parrucch., 20 v. Val S. Martino 433
Sesino Alberto, rappr., 64 v. Cibrario . . 368,540
Sesino Carola, sarta, 48 v. S. Franc. da Paola. . 326
Sesino D. Alessio, latton., 88 v. S. Donato *p.* 476
Sessano Adelaide, panierala, 42 v. Arsenale . 357,408
Setragno Felice, dott.-farm., 27 v. Nizza . 1078-105
Setti Ernesto, prof., dott., 24 v. Vitt. Amedeo II 958 962
Settia Angelo, 50 v. S. Quintino 1133
Settonce coniugi e figlio caffè 89-73 94 c. Vittorio Eman. II 535
Settonce Luigi, liquor. 19-54 46 v. Mad. Crist. 557
Severi Raffaello, med.-chir., 40 v. Mazzini . . . 794
Severin Antenore, parrucch., 24 v. Parma . . . 433
Severina coniugi 48 c. Palermo 448
Severina Pietro, impieg. post., 34 v. Nizza . . 1147
Severino sorelle di Gio. 3 v. S. Maria 454-76
Seymandi Agost., med.-chir. 26-14 22 via Vittorio Amedeo II . . . 786,830,1070-72-74
Seymandi Andrea, rappr. colori e vernici, 43 v. Carlo Alberto 368
Seymandi Gius., 56 v. dei Mille 1168
Seymandi Matteo, impieg., 56 v. dei Mille.
Seymandi, Vallauri e Filipello, dott. (Clinica privata di Torino) 6-44 54 via San Donato 1074
Seyta Gius., neg. pellami, 45 v. S. Anselmo. . . 442
Seyta (o Seita) Pietro e Bocca Domenica coniugi 40 v. Ormea 445
Sezione Federale Lottisti, 7 c. Ponte Mosca.
Sezzano cugini, cartiera 9-16 9 v. Alfieri . 384-87-88
Sezzano Achille, 3 v. Belfiore.
Sezzano Ernesto, impieg. di banca, 2 v. Mercanti.
Sezzano Maria fu Gius. 6 v. Giac. Leopardi 78
Sezzano Mario, impiegato, 2 v. Mercanti.
Sezzano-Ubertalli Nella, 2 v. Ponza. 815
Sforza Ant., ing., 25 v. Crist. Colombo 1040
Sforza conte Giovanni, , sovrint. R. Arch. di Stato di Torino, 24 v. S. Dalmazzo. 637 676,736,923-27-28
Sforza conte Michele, ing. dott., 24 v. S. Dalmazzo 676
Sforza Michele Aldo, dirett. Compagnia d'Assicuraz., 28 v. Vanchiglia, *villa* 296 str. di Pecetto 1190
Sfriso Eugenio, letti in ferro, 59 c. Firenze 400-55
Sfriso Gio. 54 v. Cumiana. 61
Sgarbi Ant. avv.-proc., 4 v. S. Domenico 44,1032
Sgarbi Carlo, prof., ing. costr., 4 v. S. Domenico. 447 1049
Sgherlino Gio. 53 str. com. Bertolla . . 29
Sgorbini Oleana 20 v. Costigliole. . . . 59
Sguazzini Carlo, capo-tecn., 44 v. Stampatori. 735
S.I.A.M.T. (V. *Stabilimento It. Appl. Mecc. Torino*).
Siano Gio. 28 v. Accad. Albertina.
S.I.B.A.C. (V. *Soc. Ital. Bilancie Autom. Calcolat.*).
Sibaldi Mario, medico-chirurgo 15-40 9 via Mad. Cristina 804,1070-72
Sibiglia Alfonso, disegn., 50 v. Venti Sett. . 1035
Sibilla Gius., impieg. ferr., 7 v. Baretti.
Sibille Alfonso, maggiore, 4 v. Rossini. 754
Sibille Gius.a, maestra mun., 38 c. Ferruccio. 829,982
Sibille-Cavallo Cater. Ortensia maestra mun., 38 c. Ferruccio. 24
Sibille-Lenti Anna 505 str. Basse di Dora. 24
Sibona Adolfo 46 v. Cristoforo Colombo 60
Sibona Celestino, farm., 43 v. Bologna . . 1078-79
Sibona Dario, 44 v. Morosini 1424
Sibona Edoardo, impieg. ferrov., 5 v. S. Chiara.
Sibona Emilio, prof., 107 c. Vercelli . . 994-95,1009
Sibona Giacomo, macell., 22 v. Ant. Fontanesi. 649
Sibona Gius., calzol., 20 v. Vibò 454
Sibona Giuseppa fu Alessandro in Bonino 36 v. Foligno. 70
Sibona Maria, appl. telef., 38 c. Re Umberto . 1149
Sibona Michele, 310 v. Stupinigi 1215

Sibona Pio, macell., 4 v. Pastrengo . . *pag.* 649
Sibona-Savio Maria, confezioni per signora, 407 c. Vercelli 326
Siboni Licurgo (Ditta Sciopis), 29 v. Aosta.
Sibué du Col nob. Eugenia, 40 v. Juvara . . 674
Sibué du Col nob. Felice, avv., 40 v. Juvara 674-84
Sicardi Emma, insegn. mun., 8 c. Pr. Oddone . 980
Siebaldi Cesare cancell., 5 e 7 v. Brunetta 37,745
Siccardi frat., confett. e liq. 58-92 16 via Sacchi 439,575
Siccardi frat. e sor. 1 c. Vercelli . . . 476
Siccardi Carlo, caff. e rist. 5-96 34 v. Borgo Dora 535,892,1249-44
Siccardi Chiarina in Besostri 58 v. Venti Sett. 475
Siccardi Edoardo, 16 v. Sacchi 1438
Siccardi Ettore, confett., 55 c. Vitt. Em. II 575-76
Siccardi Franc., drogh., 45 v. Cibrario . . . 439
Siccardi G.B., dott. rag. 5-87 42 via S. Franc. da Paola . 148,875,1047-205-12-15
Siccardi Giac., dott. rag., Castello Valent. 868,1046
Siccardi Guido, impieg., 8 v. Ospedale 885
Siccardi Marco, caffè rist., 18 v. S. Anselmo. 555
Siccardi Natale, rappr., 17 e 19 v. Saluzzo 405,505-16
Siccardi Pietro, impieg., Castello Valentino . . 948
Siccardi Remigio, tratt., 44 c. Emilia 546
Siccardi Teresa, drogh., 27 c. Vinzaglio . . . 439
Siccardi Ter. ved. Demaria 96*bis* c. Reg. Margh. 437
Siccardi Vesta, maestra mun., 31 v. Princ. Tomm . 985
Siccardi cont. ved. Virginia, 43 v. della Zecca.
Siccardi conte Vitt. e sorella Felicita in Voli e Barbara 43 v. della Zecca . 22 484
Siccardi E. e C., confett. 34-72 20 v. Santa Teresa 575-76
Siccato Gio., 141 v. R. Parco. 1427
Sicco Ed., 214 strad. di Nizza . . . 988,1427-248
Sicco Ern., impieg. dazio, 29 v. Ormea. . . . 697
Sicco Giacomo e consorte Bocca Luigia 49 *bis* c. Francia. 442,447
Sicco Gio., viagg. di comm., 9 v. Alpi.
Sicco Gio. fu Pietro 39 v. Lessolo . . . 89
Sicco Gius., prod. vini, 33 c. Princ. Oddone . 563
Sicco Gius., neg. vini, Docks Torino-Dora padigl. *G*, *abit.* 57 c. Princ. Oddone. . . 565
Sicco Michele, tappezz., 75 c. S. Maurizio . . 372
Sicco Pietro, trasp. esped., *uff.* 13-95 3 c. Vinzaglio, *scud. dep.* 57-39 34 v. Le Chiuse, *abit.* 5 v. Schina 549
Sichera Pietro, rag., impiegato, 40 v. Cernaia. 1224
Sicurtà (furti e infortuni). V. *Soc. Assicurazioni.*
Sicurtà (vetri e cristalli). V. *Soc. Assicurazioni.*
Sidoli Cesare, cassiere, 2 v. Conte Verde . . 902
Sienkowiez Giulia Melania in Szylanski 27 str. Borgaro 33
S.I.F.E.N. (V. *Stabil. Ital. Fabbr. Elettr. Nastri*).
Sighele Edoardo, rettore Convitto Nazion. Umberto I, 4 v. Scuole 966,1425
Sighieri, off. mecc. di precis., 24 c. Raffaello 485
Sighieri Gio., rag., 27 v. Cernaia 1045
Sigismondi sor. fu Ang. 4 v. Gropello . 80,83
Sigismondi Enrichetta 41 v. Rivarossa . 439
Sigismondi Luigia 24 v. Villarbasse. . . 480
Sigismondi Vittorio, oggetti per caccia e pesca 16-96 5-7 v. Mad. Cristina . 92,426,434-88-96,1408 1412-235
Sigismund Carlo (figli di) articoli casalinghi. 44 v. Venti Settembre . . 365-68,470-74,561
Sigliero e Moretto, merc. e chinc., 37 v. Accademia Albertina 354
Signa Gio., prof., 85 *bis* v. Don Bosco.
Signa Maria, banco prestiti, 27 v. Bava . . . 547
Signetti frat. e sor. 335 str. ai Ronchi . . 442
Signetti Giacinto, colonn., 2 v. Bertholletp. 1437
Signetti Gio., affitta vetture 10 via alla Parrocchia (Cavoretto) 420,538
Signetti Natale fu Gio. tint., 45 v. alla Parrocchia (Cavoretto) 420-42,349
Signetti Teresa di Gio. 10 v. alla Parrocchia (Cavoretto) 420
Signorelli Carlo, 19 v. Gropello 1420
Signorelli Gio., 19 v. Gropello 1420
Signorelli Paolina, agiata, 11 p. S. Giulia.
Signorelli Rosa in Oletti 115 v. Caraglio 42
Signorelli Vitt. rag., 15 v. Donati 1462-63
Signoretti frat. 350 v. Colleasca 56
Signoretti Dom., dott., not. 14-21 6 via Stampatori 801,1034
Signoretti Gino, telegr., 3 v. Urbano Rattazzi 1446
Signoretti Luc.o, segr. capo-munic. a riposo, 3 v. Urbano Rattazzi.
Signoretti Teresa in Spurgazzi 23 via Palmieri 73,443
Signoretti Umberto, telegr., 28 v. S. Tommaso 1446
Signoretti-Cattaneo Matilde, telegrafista, 28 via S. Tommaso. 1443
Signorile Ettore, ing., 55 c. Moncalieri . . . 1040
Signorini De Palesi Dante, pubblic., 18 piazza Castello 1091
Signorini Luigi e Ida in Contini 42 via Pr. Amedeo 131
Signorino E., parrucch. 57-13 2 v. Montebello 430
Signorino Gio., parrucch., 29 v. S. Giulia . . 433
Signorio L. ved. Appiano 45 v. Monte Rosa . 407
Signoris Emilio Ermanno, medico-chirurgo, 104 v. Mad. Cristina. . . . 703,884,1070-7.
Sigray di S. Marzano cont. Maria n. Gavotti 86-30 32 v. Gaeta.
Silanò Ant., ag. alloggi, 8 v. Barbaroux. . . . 506-0
Silano Eugenio, vinaio, 123 v. Mad. Cristina. . 57.
Silano Giuseppe, calzol., 4 v. della Misericordia, 45
Siletti Emilio, incis., 10 v. Venti Settem. 393,1053-5
Siletti Maria, sarta, 10 v. Venti Settem. . . . 320
Siletti-Bertini nob. Elisabetta in Bianchi di Espinosa 26-09 19 v. Maria Vittoria 32
Siliprandi Felice, seterie e velluti, 7 v. Santa Teresa 349-
Siliprandi Franc., 27 v. Genova.
Sillano Luigi calzol., 103 c. Francia . . 454,9
Sillano Pietro, custode, 2 v. Accad. Albertina. 9
Sillano-Zavattaro cont. Teresa 15 v. San Donato 1
Silva Federico, geom., 4 v. Aporti.
Silva Felicita, drapperie e lan., p. Em. Filiberto, tett. lev. 5
Silva G.B., ragioniere, 1 v. Consolata.
Silva Gius. e C., cartonaggi (S. Maurizio Canavese) 386
Silva Luigi, geom., 1 v. Quattro Marzo 776,1044
Silva Luigi, maestro mun., 86 c. Ponte Mosca . 979
Silva Maria, drapperie e lanerie, p. Em. Filib. tett. levante 339
Silva Natalina ved. Rolfo, agiata, 10 v. Juvara.
Silva Romani, maestra di bel canto, 37 corso Siccardi 1043
Silva Virginio, dott., prof., 46 Amed. Avogadro 965-66
Silva-Bertolotti Adelina, maestra mun., 20 corso Ponte Mosca 982
Silvano Alessandro, 34 v. Mazzini.
Silvano Andrea, edicola giornali, v. Quattro Marzo (edificio Bagni Popolari) 378
Silvano Emilio, ing. 1-14 61 corso Giovanni Lanza . 67,80,469,505,992,1040-49 1492-242
Silvano Rosa 42 *ter* c. Casale 42,4

Silvano-Borgogno Ang., maestra mun., 34 via Mazzini . . . . . *pag.* 978
Silvano-Chavasse Maria, 61 c. Gio. Lanza . . 805
Silverio coniugi, liquor., 162 c. Reg. Margherita 559
Silvestrelli e Cappelletto, tip. 26-85 19 *bis* v. Villa Regina 384
Silvestri Ern., ebanista, 45 v. della Zecca 397,403-08
Silvestri Euclide, ing., 48 v. Belfiore 949-54,1160-61
Silvestri G. Ant., prof., 40 v. Gasometro. 873 874-96,1092-93-96
Silvestri Michele Ang., prof. dott., 7 v. Principi d'Acaja 520-66
Silvestri Secondo marm., 24 v. Rossini 444,444
Silvestri-Cardello A., ricamatr., 30 v. S. Agostino 350
Silvestri-Giorgi Agnesina, dott., 7 v. Princ. d'Acaja 928
Silvestrini A., confez. per signora 45-77 41 v. S. Franc. da Paola. 322
Silvestrini Gius., commerc., 13 v. Barbaroux.
Silvestrini N., elettric., 7 v. Palazzo di Città . 421-59
Silvestro D., drogh., 46 v. Fucina 439
Silvestro Domen., calzol., 46 v. Fucina . . . 454
Silvestro Emilia, panett., 12 v. Rossini . . . 644
Silvestro Felice, mag. alim., 19 v. della Rocca. 596
Silvestro Franc. fu Bart. 40 str. Mongreno . 404
Silvestro Franc. fu Gius. 9 v. Cigliano . 54
Silvestro Gius., inserv., 17 v. Bidone . . . 954
Silvestro Isidoro di Franc. 474 str. delle Fontane 70
Silvestro Luigi, mercerie, 27 v. Orfane . . 344-54
Silvestro Luigia in Giordano 234 str. Lanzo 87
Silvestro Madd. in Malerba 40 corso Sommeiller 462
Silvestro Pietro Bened., 25 c. Allacomba. . . 894
Silvetti Emilia n. Papa, agiata, 3 c. Vinzaglio.
Silvetti Filippo fu Felice 16-13 18 via Bricherasio 36,407
Silvetti Giacinto 44 v. Demonte . . . 63
Silvetti Ottavia, agiata, 34 c. Duca di Genova.
Silvi Franc., impieg., 3 v. Princ. d'Acaja . . 756
Silvola coniugi, mercerie, 8 v. Baretti . . . 354
S. I. M. A (V. *Soc. Industriale Macine e Access.*).
Simboli F., elettr., 5 v. Franco Bonelli . . . 459
Simeom Alessandro, 34 v. Mazzini e 7 v. Andrea Provana 15,1229
Simeom G., avv. e Silvio frat. 34 v. Mazzini. 98
Simeom Giacinto, proc., 7 v. Andrea Provana 1032
Simeoni G., vinaio, 31 v. S. Giulia 372
Simiam Giulio fu Alessio, 14 c. Palermo.
Simiglione Ant., tratt., 2 v. Franco Bonelli . 554-72
Simimino Giuseppa ved. Lazzero (eredi) 4 v. Villarbasse 480
Simma Carlo, contabile, 45 v. Stampatori . . 896
Simma Mario, rappr. 25-60 13 v. Pastrengo. 546
Simma Romano, sacerdote, 29 v. Gioanetti 772,809
Simonazzi frat. e sor. 20 v. Belfiore. 26,34
Simonazzi Italo, vinaio, 12 *bis* v. S. Franc. da Paola 572
Simonazzi Silene fu Ern. 26 v. Belfiore 26,31
Simoncelli Luigi, neg. vino, 40 c. Oporto . . 565
Simoncelli Luigi, tabacc., 40 c. Oporto 730,1242
Simoncini Adele, latteria, 252 c. Moncalieri . 584
Simoncini Pietro, parrucch., 99 v. Villafranca 433
Simoncini Serafino 9 v. Sanfront 448
Simondetti Alfredo, avv. 17-82 7 v. Assarotti, *abit.* 24 c. Vinzaglio 1015-24
Simondetti Camillo 43 v. Nizza. . 49,108-15 425-52,848,1134-35-38
Simondetti Carlo e figlio 6-48 fabb. registri. 22 c. Valentino 388-90
Simondetti Carlotta, 29 v. Gioanetti. 942
Simondetti Giorgio, 43 v. Nizza. 1422
Simondetti Luigi, fu Carlo litogr. 2-89 38 v. Carlo Alberto, *abit.* 12-97 29 v. Gioanetti. 49,43,78,85,444-52,382,850-62
Simondetti Luigia in Palestrino 63 corso Re Umberto . . . . . *pag.* 49,127-52
Simondetti Mario, avv.-proc. 17-82 7 v. Assarotti, *abit.* 24 c. Vinzaglio . . 747,1024-32
Simondetti Olimpia 43 v. Nizza . . 408-45-25
Simondi coniugi, mag. alim., 8 v. Bellezia . . 596
Simondi frat. e sor. di Gio. 39 v. Vinc. Vela 484
Simondi fratelli e sorelle fu Giacomo 39 v. Vincenzo Vela 484
Simondi Ant. (eredi) 39 v. Vinc. Vela . . 484
Simondi Benvenuto, 49 v. Orfane. 968
Simondi Buonfiglio 38 v. Sacchi 27
Simondi-Beccio Amalia 38 v. Sacchi . . 27
Simonelli Egisto, pension., 14 v. Gasometro.
Simonetti frat., stuccatori, 41 *bis* v. Marco Polo 414
Simonetti Benven., impieg. R. Econ., 41 *bis* via della Rocca. 738
Simonetti Gino, pitt.-caricat., 49 v. Cassini. 1033-35
Simonetti Lor. Orazio 8 *bis* v. Moncalvo 90,105
Simonetti Lucia, drogh., 78 v. Venti Settembre. 439
Simonetti-Appiotti Maddalena, maestra municipale, 24 c. Reg. Margh. 984
Simonetti-Spina Adele, maestra mun., 41 *bis* via della Rocca 978
Simoni Franc., ing., brevetti inv. 46-66 62 v. Venti Settembre, *abit.* 490 corso Reg. Margherita 504,1040
Simoni Margherita, agiata, 4 c. Ferruccio.
Simonini Carlo, n anisc., 419 c. Reg. Margherita. 538
Simonini Carlotta ved. Besozzi, biglietti autom. staz. P. N. 1156
Simonis Anna, agiata, 39 v. Assietta.
Simonis Carlo, Alberto e Gius. frat. fu Ant. fabbr. bottoni 83-73 39 v. Assietta, 43-17 *stabil.* Candiolo 49,65,354
Simonis Gius., ✣ 39 v. Assietta 19,65,630 814,1162
Sina Secondo, 5 v. Feletto 829
Sinaglia G., rigeneraz. lampadine elettriche, 78 v. Ormea. 459
Sinaglia Virginio, pittore, 9 v. Bogino. . . 1053
Sincero Costante avv. 80-23 *studio* 5 via Consolata. *abit.* 32 v. S. Chiara . 65,434-74,1024
Sincero Dino, mae.t. mus., 4 v Napione . 973,1042 1043
Sincero Domenico, avv.-proc., 6 v. Corte d'App. 1032
Sincero Emilio, rag., 4 v. Napione 1444
Sincero Franc., ing., consigl. comun. 4-67 4 via Napione 679-80,826-47-64 903-04,1040-435-37-247-24-25-27
Sincero Pietro, prof., 55 v. Po.
Sinchetto Enrichetta vedova Maccario 63 str. Val Patonera 170
Sinchetto Gio., latteria, 9 v. Villa della Regina 584
Sindacati:
Agrario coop. di Milano (filiale), 45 v. della Rocca) 423-79
Borsa (di) 20-64 e 2-70 28 v. Ospedale . 1187
Ferrovieri Italiani, 42 c. Siccardi 895
Industr. Aeronautica Ital. 19-68 16 v. Botero 1226
Ital. Aerometal, 8 c. Venezia 465
Ital. calce e cem. 42-00 2 c. Re Umberto 412,509
Ital. pel commercio del pesce di mare e di acqua dolce 42-66 p. Emanuele Filiberto (tettoia ponente) 598
Nazionale di Assicurazione per gl'Infortuni sul lavoro, sez. di Torino 84-32 10 via Manzoni e 45 v. Bertola 857
Operaio dell'Alimentazione di Torino e Provincia 10-62 8 v. Giacomo Leopardi.
Provinciale Edile 13 02 42 c. Siccardi . 903
Subalp. assic. infort. (V. *Società Assicurazioni*).

Sindacati (segue):
Torinese fra esercenti industrie automobilistiche 82-81 24 v. Carlo Alberto *pag.* 4226
Torinese dell'Unione Giornalisti Corrispondenti 51-39 Sala della stampa, pal. delle Poste. 4096
Sineo cont. Maria Cleofe 4 v. Lodovica . 90 465
Sineo Tomm., *fabbr. mannequins*, 43 p. Vittorio Emanuele I 327-58
Sineo cont. Vincenza in Viglietti 44 c. Vittorio Eman II 27,61,70,433-84
Singer, macchine a cucire 12-45 29 via Roma, *succurs.* 3 v. Milano, 19 *bis* via Mad. Cristina, 45 v S. Donato e 88 via Villafranca 484
Siniconati Gio., insegn., 5 v. Crissolo. . . . 4000
Sinigaglia Alina ved. Segre, agiata 4-19 39 via Ospedale.
Sinigaglia Giorgio, avv. proc., vice pretore, 87-15 4 v. Giusti 747-49,4024-32
Sinigaglia Gius., 43-35 48 v. S. Franc. da Paola 448
Sinigaglia Leone fu Abramo 44 v. Maria Vittoria 96,442
Sinigaglia Moise avv. 43-35 48 v. San Franc. da Paola, *abitaz* 55-42 48 via Moncalvo . . 448,733,973,1400-01-85-220-28
Sinigaglia Salomon, crede, banch. e neg. sete, 43-35 48 v. S. Franc. da Paola . . 347
Sinigaglia Salomone fu Donato 4 v. Bidone, *villa* 44 str. ai Ronchi (Cavoretto) . . 34,442
Sinigaglia Salomone e C., rappres. 32-65 8 via Andrea Doria . . 420-24-64-69-71-72,505-09
Sinigaglia Salvatore 18 v. S. Franc. da Paola 148
Siniscalco Nicola di Domenico 44 v. Ilarione Petitti 84
Sinistro Sever., geom. 53-68 3 v. Accademia Albertina 1044
Sinleber Angela, sarta, 26 p. Castello . . . 326
Sinopoli Franc. med.-chir. 81-13 28 via Amerigo Vespucci e 20-71 40 v. Venti Settembre 45,4070-73
Siravegna coniugi 40 v. Molinette . . 32
Siravegna Ant., mag. alim., 44 v. Cottolengo 596
Siravegna Carlo, mag. alim., 40 v. Molinette . 596
Siravegna Enrico, avv., 45 p. Statuto . . . 4024
Siravegna Fel., mag. alim., 89 str. ant. di Rivoli . 596
Siravegna Guglielmo, squartatoio 55-04 Ponte Sangone 620
Sireci Gius., med.-chir. (Caserma Alessandro Lamarmora) c. Vinzaglio. 1070
Sirio G., meccan., 26 c. Bramante 487-94
Sirombo Natale, med.-chir., 41 v. Ormea . 4405
Sirtori Filip., ing., 1 v. Saluzzo. . . 726,4040
Sisy, Lizars e C., lampade, gall. Nazionale . . 497
Sismondi Alfr., ing. 49 v. Mad. Cristina. 40-92
Sismondi Camillo avv., not., applicaz. dei brevetti d'invenzione 11-11 49 v. Madama Cristina 92,504
Sismondi Gius., negoz., 38 v. Barbaroux.
Sisone Vincenza, direttr. asilo, 2 v. Lodovica . 845
Sissoldo Felice vedova Demezzi 3 via Luigi Ornato 446
S. I. S. T. (Vedi *Scuola Stenogr. Intersistematica*).
Sisti Enrico, commesso Cassa Risp., 7 v. Alfieri 4175
Sisti Pietro, usciere, 135 c. Reg. Margherita. 750-52
Sisto Carlo, commerc., *uff.* 44 *bis* c. Vittorio Em. II, *abit.* 29 v. Mad. Cristina. . . 4185
Sisto Gius., dott., 44 *bis* c. Vitt. Eman. II . . . 4142
Sisto Marianna, rivend. giorn., v. Sacchi ang. c. Duca di Genova 379
Sisto Pietro, dott. prof., 29 v. Mad. Crist. 944-46,4070-92
Sisto e Oderio, coloniali 1-55 e 59-78 44 *bis* c. Vitt. Em. II; 3-67 Docks Porta Nuova 4° compart., c. Dante. . . . *pag.* 425,575
S. I. T. (V. *Società Ital. Transaerea*).
S. I. T. A. (V. *Soc. It. Trasporti Automobilistici*).
Sitia coniugi, mercerie, 167 c. Peschiera . . 334
Sitia Tomm., legat., 5 v. Quartieri. 388
S. I. T. P. (V. *Soc. Ital. Telefoni Privati*).
Sivera Franc., parrucch., 504 str. Grugliasco Moncalieri 433
Sizia Giac., avv., consigl. Corte d'App., 49 c. Vitt. Eman. II oltre Po . . 744,820
Sky-Club 11-80 28 v. Monte di Pietà. . . 4403
Slatri Carlo e C. (Ditta), rappresent. 89-54 33 v. Garibaldi VII,387,540
Slatri Silvio 910 v. S. Paolo. 454
Slatri Silvio, vice-direttore Credito Italiano, 62-46 32 v. Maria Vittoria. . . . 1476
Slatri e Coffano, ricami in pizzi, 4 v. Matteo Pescatore 350
Slatri e Pittermann artic. teen. 23-34 58 via Mazzini 483-89
Smaltografia (*La*) di R. Zanotto 22-95 32 *bis* via Nizza. 367
Smecca Ignazio, dott., 48 v. Duchessa Jolanda . 734
Smeraldi Gius., 466 c. Peschiera. 1444
Smeriglio Agostino, accord. pianof., 39 v. Po . . 404
Smeriglio Domen., cassiere, 2 v. Bonafous. . 809-58
Smeriglio Dom. Ernesto, pitt., 40 v. Vanchiglia, *studio* 8 v. Acc. Albertina. . . 924-69,4053
Smeriglio Felice e Michelina fu Giovanni 45 str. Lucento 90
Smeriglio Filib., drogh., 60 v. S. Chiara . . . 439
Smeriglio Natale, liquor. 55-41 42 v. Princ. Amedeo 555-57
Smeriglio Onorina, maestra mun., 33 v. S. Massimo 985
Smeriglio S., agente teatr., 22 v. Princ. Tommaso 507
Smeriglio Sebast., 24 v. Saluzzo 4495
Smeriglio Teresa fu Mich. 45 str. Lucento 90
Smeriglio Teresa, prof.a lingua fr., 2 v. Bonafous 1009
Smiraglia Ferd., impieg., 33 v. Vassalli Eandi.
Soardi nob. Carlo, Econ. Soc. Reale Incendi, 47 v. S. Secondo 674
Soardi Giulia, lingerista, 10 v. S. Donato . . 337
Soardi nob. Rosetta n. Ferrero, 47 v. S. Secondo 674
Soardi Vinc. fu Carlo 10 str. Villaretto . . 480
Soave famiglia, 94 v. S. Secondo.
Soave sorelle, sarte, 33 v. Saluzzo. 326
Soave Bartolomeo, impieg. post., 42 v. Mazzini 444
Soave Emilio fu Gius. 6-32 ag. di cambio, 8 v. Alfieri, *abit.* 10 v. Bezzecca . . 65,447, 4463-64
Soave Gemma in Fontana, farm., 4 p. S. Martino 1078
Soave Gius., (Ditta di Porino Angelo), mobili ferro e insegne 18-65 86 c. Vittorio Em. II 367,470
Soave Madd., tabacc., 29 c. Ponte Mosca . . 730
Soave Maria ved. Pallavicini, drogh., 3 v. Cignaroli 439
Soave e C. (Ditta), essenze, 40 v. Bogino . . . 556
Soavi Gius., rag., 26 v. Mentana 755
Sobrero Alfredo, impieg. privato, 95 v Villafranca.
Sobrero Apollonia 27 v. Carlo Alberto . 43
Sobrero Carlo (compropriet. Ditta fr. Pozzo), 8 c. Vitt. Em. II oltre Po.
Sobrero Emilio Carlo, pittore, 63 v. S. Quintino, *studio* 28 v. Valp. Caluso 4033
Sobrero Francesco, capo-traff. ferr. 43 c. Ponte Mosca 74,407,4457
Sobrero Gaetano, impieg. daz. (barr. Piacenza) . 699
Sobrero Gius., maestro mun., 43 v. Amerigo Vespucci 873,983
Sobrero Mario, avv., redatt. giorn., 63 v. San Quintino 1088

Sobrero Martina 42 v. Fucina. . . . *pag.* 74
Sobrero R (Ditta), droghe e colon., 48 via Princ Tommaso 425-26
Sobrero Umb., commesso Cassa Risp., 7 v. Alfieri 4175
Sobrile Gius., pitt., 36 v. Napione 1054
Soccino Adele, maestra mun., 54 c. Oporto . . 984
Socco ved., caffett, parco del Valentino. . . 554
Socco Alfonsa in Piasco 7 v. Legnano . 88
Socco Ant. (Ditta), calzol., 42 v. Lagrange . . 454

SOCIETÀ (*)

Società Agrarie:
Accademia (*R.*) *d'Agricolt.* 33 v. Valperga Caluso . . . . . *pag.* 474,925
Associazione Agraria Piemontese 56-29 - 14-75 8 v. Tiziano; 30-19 5 p. Palazzo di Città, *abitaz. dirett.* 28-47 58 c. Bramante 479,1241
Asso. Conduttori di Fondi del Piemonte 61-22 4 v. Siccardi 1235
Asso. granaria, 1-16 e 56-65 Galleria Nazionale. 1243
Assoc. Mutua Agricola Piem. 42-36 e 42-86 44 c. Re Umberto 1230
Assoc. Piemont. dei Laureati e Professori d'Agraria 17-46 47 v. Ormea. . . . 925
Assoc. Serica e Bacologica Piemonte, 6 via Arsenale 1227
Assor. Utenti Bealera Grugliasco 29-17 40 v. Garibaldi 1235
Avicoltura Toscana e Colombofila Fiorentina, 24 v. Maria Vittoria 1409
Bonifica terreni Ferraresi 5-10 22 piazza Solferino 1215
Canali consortili di Lucento (*Direz.*), 49 via Porta Palatina 1216
Circolo Enofilo Subalpino 89-36 46 via S. Dalmazzo 1231
Colombofila Torinese, 2 v. Goldoni . . . 1409
Comizio Agrario 89-36 46 v. S. Dalmazzo. 1228
Federaz. Agricola Torinese 30-20 2 via Meucci 375,479,901
Federaz. Piemont. Casse Rurali ed Operaie 30-20 2 v. Meucci ang. p. Solferino. 900
Nazionale zootecnica 43-62 40 v. Carlo Alberto 1105
Orto-Agricola del Piemonte (*Regia*), 3 v. Basilica 1230
Piemontese Acquicoltura e Pesca, 4 via Basilica 1408
Piemontese di Avicoltura, 46 v. Venti Sett. 1105
Sottocomitato Zootecnico della Sezione di Torino 20-73 42 p. Castello. 742
Unione Bealere derivate dalla Dora Riparia, 7 v. delle Orfane 1215

Società Artistiche (Belle Arti):
Accademia Albertina (*R.*) *di Belle Arti* 7-16 2-8 v. Accad. Albertina . . *pag.* 923
Accademia d'Arte Leonardo da Vinci, 33 via Moncalvo. 932

Società Artistiche (segue):
Amici dell'Arte 6-66 9 v. Bogino . . *pag.* 1404
Assoc. Filatelica Subalp., 8 v. Barthollet . 1402
Assoc. Naz. per i paesaggi e monumenti pittoreschi d'Italia, 65 v. S. Giulia . . 928
Cenacolo degli Amici della fotografia, 78 via Mad. Cristina. 1402
Circolo Artisti 6-66 9 v. Bogino 1400
Fotografica Subalpina, 23 v Maria Vittoria 1402
Galileo Galilei, 1 scala *A* v. Arcivescovado.
Incoraggiamento alle Belle Arti 6-66 9 via Bogino 1404
Piemontese di Archeologia e Belle Arti 2 v. Napione. 140,926
Promotrice di Belle Arti parco del Valentino 929

Società Assicurazione:
Adriatica di sicurtà 7-51 74 v. Venti Settembre . . . . . *pag.* 504
Agrippina (automobili), 2 v. Volta 500
Agrippina (trasporti terrestri e marittimi), 117 v. Nizza 500
Alleanza (ramo infortuni, malattie, ecc.) 27-62 62 v. Venti Settembre. . . . 504
Assicurazione a premio fisso contro la grandine 8-18 p. Solferino (pal. proprio). 503
Assicurazione contro gli infortuni (Italiana) 8-18 p. Solferino (palazzo proprio). . 503
Assicur. Generali Venezia 8-18 piazza Solferino (palazzo proprio) 34,35,34,69,129 453-99,504
Cassa Navale e d'Assicurazioni. Infortuni, incendi e trasporti, *agenzia* 6 p. S. Carlo 501
Cassa Naz. Infortuni Operai, Direz. 42-86 *ufficio* 42-36 44 c. Re Umberto, *agenzia princip.* 15-13 54 v. Venti Settembre . 504 856-57
Cattolica di Assicuraz. in Verona (grandine, incendio, vita) 56-97 ang. p. Solferino e v. Meucci 503
Compagnia Anon. Assicuraz. contro gli incendi 5-91 48 v. Maria Vittoria . 32 96,449-55,504,4489
Comp. di Assicur. Milano 2-05 9 via Pietro Micca 425,504
Comp. d'Assurances Générales, contro i danni dell'incend. ed esplosioni 26-03 54 v. Cibrario. 504
Comp. del Phénix, incendi. Agenzia generale per il Piemonte presso il Banco di Credito Moderno 71 2 v. Barbaroux. . . 504
Coop. Italiana di Milano. Assicur. incendi 8-90 10 v. Arsenale 504
Coop. Vita di Milano, 2 v. Barbaroux. . . . 504
Danubio (incendi e vita) 28-99 67 via Venti Settembre 504

(*) Per facilitare le ricerche d'ogni singola Società, queste vennero raggruppate, **secondo l'indole e lo scopo loro,** nelle seguenti rubriche:

Agrarie	*pag.* 1745	Cooperazione	*pag.* 1756	Previdenza	*pag.* 1756
Artistiche	» 1745	Educazione	» 1756	Professionali	» 1760
Assicurazione	» 1745	Istruzione	» 1756	Religiose	» 1760
Bene economico - morale del Comm. ed Industria	1746	Letterarie	» 1756	Ricreative	» 1760
Beneficenza e Filantropia	» 1747	Musicali	» 1756	Scientifiche	» 1761
Commerciali e Industriali	» 1749	Mutuo Soccorso	» 1756	Sportive	» 1761
		Politiche	» 1759	Storiche	» 1756

☞ Ogni istituzione è anche rubricata con la propria denominazione al suo posto alfabetico.

Società Assicurazione (segue):

« *Danubius* » Società contro le respons. civ. e infort., *agenzia* 28-99 67 v. Venti Settembre . . . . . *pag.* 501
Dordrecht (Comp. Assic. Vita) 42-44 62 via Mazzini 501
Equaglianza (grandine), 4 v. Milano 504
« *Ermes* » *mutua assicuratrice fra proprietari ed esercenti automobili*, 50 v. Venti Settembre 504
Generale di Assicurazioni (Milano), 57 via Garibaldi. 503
Il Mondo (Incendi), 4*bis* v. Ospedale . . . 504
Iniziativa cooper. di sicurtà, 62 via Venti Settembre 504
Istituto Nazion. delle Assicurazioni 15-13 54 v. Venti Sett. 26,449-27-32-74,502
Italia 10-11 23 v. Genova.
Italiana di M. S. contro i danni della grandine 35-70 46 v. Mercanti. 503
La Basilese (incendi) 42-81 29 v. Bertola 502
L'Abeille, assicuraz. incendio, infortunii, grandine, 5 v. Volta 502
La Continentale (infortuni), 94 v. Massena . 504
La Fondiaria (incendio, vita, infortuni e grandine) 14-94 45 v. Pietro Micca 48,70,502
La Forza (infortuni ed incendi), 28 via Vanchiglia 502,4190
La France (incendio) 50-57 6 v. Cernaia 502
La Métropole (incendi) 12-66 43-45 v. Carlo Alberto 502
La Nationale (incendi) 82-35 4 v. Massena 502
La Nationale (Vita) 39-51 67 c. Vittorio Emanuele II 502
La Paterna (incendi) 36-47 48 v. Carlo Alberto 502
La Preservatrice (infortuni e responsabilità civile) 23-57 48 p. Castello. 502
La Prudenza, assicur. grandine, 4 c. San Martino 502
La Reale (grandine) 14-94 45 v. Pietro Micca 502
La Regina (assicuraz. popolari), 78 v. Venti Settembre 502
L'Assicuratrice Italiana (infortuni), 71 via Venti Settembre. 502
La Suisse (trasporti), 3 v. Volta 502
La Vigile (infortuni sul lavoro) 14-76 20 v. Ospedale 503
L'Emilia (incendio e grandine), 6 v. Ormea 503
Le Nord (incendi e cristalli) 87-85 3 via Montevecchio 503
Le Patrimoine (responsabilità civile), 24 via Carlo Alberto 503
L'Italiana (assic. e riassic. a premio fisso), 24 v. Carlo Alberto 503,4189
L'Italica (grandine), 42 v. Bellezia 503
L'Union (incendi) 18-25 40*bis* v. S. Francesco da Paola. 503
L'Urbaine (incendi) 14-28 4 v. Milano . 503
Mutua Agraria Grandine, 44 v. S. Massimo. 503
Mutua Industriale Scioperi 11-69 26 via Monte di Pietà. 1225
Norwich Union (infortuni) 26-03 54 via Cibrario 503
Provvidenza (incendio, grandine) 5-26 4 via Arcivescovado 503
Reale (Compagnia Ital. Assicurazioni) gall. Subalpina 43,48,70,74

Società Assicurazione (segue):

Reale Mutua (incendi) *direz.* 29-33 *agenzia* 6-85 6 v. Orfane, *Agenzia intermedia* 43 via Vigone (*portierie* 29-29 24 c. Vinzaglio 60-53 al 49 e 34-46 al 24 v. Duch. Jolanda, 64-76 45 v. Giac. Collegno, 81-78 al 65 e 83-02 al 67 c. Re Umberto) *p.* 22,58,65 76,77,82,93,415-55-81,503,4189
Royal Exchange, assicur. infortuni, responsabilità civile, furti 87-85 3 via Montevecchio 503
Savoia (Assicur. marittime, fluviali e terr.) 9-88 6 p. S. Carlo 503,4196
Sicurtà (furti ed infortuni) 14-28 42 via Bellezia 503
Sicurtà (vetri e cristl.) 14-28 4 v. Milano. 503
Sindacato Subalpino (Assic. mutua infortuni sul lavoro) 14-27 4 v. Alfieri. . 503,857
The Excess (ramo Incendio) 5-26 4 via Arcivescovado 503
The Gresham (Vita), 40 v. Arsenale. . . . 505
Unione Continentale, 6 p. S. Carlo 503
Zurigo (infortuni) 50-57 6 v. Cernaia. . 503

Società Bene economico-morale del Commercio ed Industria:

Assistenti Edili ed Arti affini, 6 p. Palazzo Città . . . . . *pag.* 4237
Associazione Chimica Industriale, gall. Nazionale, scala *A* 926
Assoc. Gener. del Commercio Importaz. nel Porto di Savona 4252
Assoc. Gener. Industriali e Commercianti 35-87 gall. Nazion., scala *D-F* . . 4229
Assoc. Gener. Proprietà case e terreni in Torino 43-62 40 v. Carlo Alberto 4253
Assoc. Granaria 1-16 e 56-65 galleria Nazionale 4243
Assoc. Industriali Valsesia 28-20 3 via Giannone 4242
Assoc. Italiana fra Industr. e Comm. in pellicerie 11-69 26 v. Monte di Pietà . . 4230
Assoc. Italiana Industria e Commercio Cuoio, 26 v. Ospedale 4245
Assoc. Libraria Torinese, 3 v. Garibaldi . 4245
Assoc. Mutua Agric. Piemontese 42-36 e 42-86 41 c. Re Umberto . . . 4250
Assoc. Nazionale Editori-Grossisti Cartoline illustrate 7-64 2 c. Reg. Margherita 42..
Assoc. Negoz. frutta e verdura di piazza Mad. Cristina, 43*bis* v. Berthollet.
Assoc. « *Nuova Barriera di Francia* » 348 c. Francia 4250
Assoc. Piemontese fra Rivenditori di Privative, 30 v. Ugo Foscolo 4242
Assoc. Pro-Direttissima ferr. Torino-Bra-Dogliani-Savona, 6 v. Mad. Cristina e 22 v. Cernaia 4257
Assoc. Proprietari case e terreni in regione Mad. di Campagna, 19 v. Sospello 4254
Assoc. fra i Proprietari Esercenti Arti Grafiche 11-69 26 v. Monte di Pietà 4232
Assoc. fra Proprietari forno di Torino 10-99 40 v. Consolata. 894
Assoc. « *Pro-Torino* » 14-97 gall. Nazion., scala *B* 4434
Assoc. Serica e Bacologica Piemonte, 6 via Arsenale. 4227
Assoc. fra le Società Italiane per Azioni 11-69 26 v. Monte di Pietà 4226
Assoc. Suburb. Torin. fra Eserc. e Comm., 8-71 7 v. Corte d'Appello 4250

Società Bene economico-morale del Commercio ed Industria (segue):

Assoc. Utenti caldaie a vapore Piemonte 3-04 48 v. Bogino . . . . . *pag.* 4235
Borsa di Lavoro 15-50 5 v. Gaud. Ferrari 892
Carorama Doganale, 34 v. Cernaia 4245
Cavalleria Reale per gli Uff. degli Esercenti Commerc. e Industr. di Torino, 47 v. Principe Tommaso 4237
Circolo Borgo Nuovo, 29 v. S. Francesco da Paola 4237
Circolo Costituzionale Pro-Barr. di Milano, 4 v. Malone. 4258
Circolo Enofilo Subalpino 32-36 46 via S. Dalmazzo 4254
Circolo Vanchiglietta fra Proprietari Industr. e Commerc., 26 v. Andorno 4239
Cittadini dell'ordine 85-32 46 v. S. Dalmazzo 897
Collegio dei Capi-Mastri Scalpellini di Torino gall. Nazl. sc. *D e F* 4253
Collegio dei Costruttori e degli Imprenditori di opere pubbl. e private del Piemonte 9-47 45 v. Bertola e 40 v. Manzoni . 4233
Collegio Provinciale della Convenzione fra Giornalisti, Editori e Proprietari di giornali quotidiani 28-19 2 v. Po . 4696
Comitato « *Francia-Italia* », gall. Nazionale. 4123
Comitato locale per la navigaz. interna, 2-98 28 v. Ospedale. 4460
Comitato permanente per gli interessi del Borgo Po, 44 v. Villa della Regina . 4238
Comitato permanente per gli interessi del Borgo S. Paolo, 444 c. Racconigi . . 4239
Comitato permanente per gli interessi delle regioni ex-barriera di Nizza, Tetti Frè e Millefonti, 4 v. Scrivia 4239
Comitato pro interessi ex barr. di Nizza, 253 str. Nizza.
Comitato Promotore della ferrovia Chieri-Buttigliera-Castelnuovo d'Asti, 9 via Assarotti 4460
Commissione per la tutela interessi Borgata Cenisia e Tesoriera, 36 v. Cinischia. . 4430
Confederazione Esercenti 42-02 27 via Maria Vittoria 4241
Confederaz. Italiana dell'Industria 11-69 26 v. Monte di Pietà 4225
Consorzio Droghieri di Torino per acquisti collett. merci per riforn. negozi 15-16 9 v. Basilica. 4242
Consorzio Fabbricanti Acque gasose e miner., 23 v. Duch. Jolanda 4243
Cooperativa Esercenti fuori cinta 9-39 22 v. Monte di Pietà. 4239
Droghieri di Torino 15-16 7-9 v. Basilica 4241
Federaz. Industriale Edilizia 9-47 45 via Bertola e 40 v. Manzoni. 4233
Federaz. Industriale Piemontese 11-69 26 v. Monte di Pietà 4225
Federaz. Suburbana Torinese 25-11 7 via Corte d'Appello 4241
Federaz. Tabaccai del Piemonte, 30 via Ugo Foscolo 4242
Gruppo Industriale Piemontese per Materiali d'Artigl. 24-55 65 viale Stupinigi 4226
Italiana degli Albergatori (Sez. Piemontese) 35-87 Gall. Nazionale (scala *B*) . . 4236
Italiana degli Autori 34-35 44 c. Dante . 4233
Lega Fond. Rur. fra Comuni e Propr. della Prov. di Torino 89-36 46 v. S. Dalmazzo 4234
Lega Industriale 11-69 26 v. Monte Pietà 4224

Società Bene economico-morale del Commercio ed Industria (segue):

Lega Navale Italiana, 22 v. S. Francesco da Paola . . . . . *pag.* 4112
Lega fra Proprietari, Commercianti ed Esercenti ex-Barriera di Casale e Madonna del Pilone, 7 v. Casalborgone 4238
Mutua Industriale Scioperi 11-69 26 via Monte di Pietà 4225
Pro-Cavoretto (Unione), 9 v. alla Parrocchia 4434
Promotrice Industria Naz. 11-69 26 via Monte di Pietà. 4227
Pro-Superga, 45 v. Genova 4434
Pro-Torino 14-97 gall. Nazion., sc. *B* . . 4434
Sindacato Industr. Aeronautico Ital. 19-68 46 v. Botero 4226
Sindacato Torinese fra esercenti industrie automob. 82-81 24 v. Carlo Alberto . 4226
Unione Cartolai, 5 v. S. Quintino 4232
Unione Commerc. in Manifatture 80-27 7 v. Ettore De Sonnaz 506,4242
Unione Concessionari Automobili pubblici, 25 via Maria Vittoria 4237
Unione Esercenti, Industriali e Professionisti di Borgo Po 47-33 22*bis* v. Villa della Regina 4238
Unione Fornit. Militari, 34 c. Ponte Mosca.
Unione Generale Esercenti ed affini 35-87 gall. Nazionale (scale *D. F.*) 4236
Unione Generale Italiana fra Commercianti Armi ed affini 16-96 7 v. Madama Cristina 4235
Unione Italiana Cinematografisti, 75 corso Stupinigi 4233
Unione Italiana Fabbr. Automobili 36-97 44 v. Assarotti 4226
Unione fra Principali Lattonieri, ed Apparecchiatori per Gas ed Acqua, 34 via S. Franc. da Paola 885
Unione « *Pro-Cavoretto* », 9 via alla Parrocchia. 4434
Unione S. Salvario fra Esercenti, Commercianti, Industriali e Proprietari. 4-22 48 v. Madama Cristina 4238

Società di Beneficenza e Filantropia:

Alliance Israélite Universelle, 6 v. Bava *p.* 854
Antischiavista d'Italia, 4 v. Sagliano . . . 836
Arciconfraternita della Misericordia e Patronato pei liberati dal carcere, 41 via Barbaroux 840
Arciconfraternita Ss. Maurizio e Lazzaro, 20 v. Milano 844
Arciconfraternita dello Spirito Santo, 9 via Porta Palatina. 842
Arciconfraternita SS. Trinità, 6 v. Garibaldi 842
Asilo Materno 84-61 59 v. Sagra S. Michele 899
Asilo Notturno Umberto I 4-42 123 via Ormea 445,834
Asili pei Lattanti, 2 v. Meucci 844
Associazione di Carità a pro dei giovani poveri orfani ed abbandonati detta degli « Artigianelli » 81-69 44 c. Palestro 844
Assoc. Cattolica Dame della Divina Provvidenza per l'assist. infermi poveri a domicilio, 44 v. Assarotti. 796
Assoc. Cattol. Internaz. per la Protezione della giovane Comitato Naz. Ital. 3 via Lagrange e *Comit. di Torino* 85-72 17 v. S. Chiara. 898
Associazione del Clero, 3 v. Lagrange. . . . 774
Assoc. Dame di Carità, 24 v. Venti Settembre 848

Società di Beneficenza e Filantropia (segue):

Assoc. fra Insegnanti private e Impieg. civili e di Commercio (Unione Femm. Nazion. - Sez. di Torino) 48-82 10*bis* v. San Francesco da Paola . . . . . *pag.* 847
Assoc. Nazion. di soccorso per le figlie dei poveri carcerati, 44 v. delle Scuole . . 841
Assoc. Nazion. per soccorrere Missionari Cattol. Italiani, 4 v. Accad delle Scienze 835
Azienda rifiuti Pro Fanciulli abbandonati, 41 c. Verona 836
Banco Beneficenza delle 22 Opere Pie Unite 34-57 3 v. Botero 852
Casa Benefica pei giovani derelitti 1-19 40 v. Principi d'Acaja; Sez. femminile, 30 v. Vassalli Eandi 839
Casa-Famiglia per Giovani operai, 2 piazza S. Giulia, *direz.* 44 c. Palestro 841
Casa ital. delle Diaconesse, 36 v. Berthollet 856
Casa dei Luganesi, 77 v. Gioberti 849
Casa di Misericordia Agostino Denis, 56 via Amerigo Vespucci 848
Casa di Misericordia dell'Assoc. Dame Carità della Parrocchia di S. Giulia, 47 corso Reg. Margherita 847
Casa di Ricovero gratuito immed., provv. per i fanciulli abbandonati e pericolanti, 21 v. Bardassano. 846
Casa di Soc. per le vedove d'impieg. civili, 34 v. Zecca 808
Cassa Assistenza per la Maternità, 6 via S. Tommaso 864
Collegio ed Asilo israelit. « Colonna e Finzi » 28-89 7 v. S. Anselmo 853,1007
Colonia Fossanese, 9 v. Cavour 820
Colonia Piemont. Femmin. per la cura di Salsomaggiore, 10 p. Carlo Felice . . . 860
Colonia Torinese di bambini poveri per la cura salso-jodica a Salice (Voghera) 39 v. Canova. 860
Colonie Alpine per fanciulli poveri, 19 via dei Mille 859
Colonie Alpine delle Scuole di Religione, 7 v. Consolata. 859
Comit. di Benefic. per le minestre invernali e soccorsi della Parrocch. Corpus Domini 3 v. Milano 837
Comitato Centrale Ital. per la moralità pubblica, 3 v. Lagrange. 897
Comitato di difesa dei fanciulli, 46 v. Corte d'Appello 838
Comitato per la distribuzione delle minestre ai poveri della regione S. Salvario, 46 v. Nizza. 837
Comitato municipale per l'« Assistenza alla Famiglia del Soldato ». 740
Comitato provv. per l'istituzione nazionale Umberto e Margherita di Savoia, piazza Castello (presso la Prefettura) 867
Comitato Torinese contro la tratta delle bianche 48-82 10*bis* v. S. Francesco da Paola. 835
Compagnia delle puerpere, 30 v. Cavour. . 802
Confraternita israelitica di benef. 28-89 42 v. Pio Quinto. 852
Confraternita di miseric. funebre 28-89 42 v. Pio Quinto. 853
Congregazione di Carità di Torino 19-15 31 v. della Zecca 804
Congregaz. dei Comensi e Milanesi, 5 via Franco Bonelli 820

Società di Beneficenza e Filantropia (segue):

Conservatorio del SS. Rosario (*Istit. delle Sapelline*), 22 v. delle Orfane . . . *pag.* 809
Conserv. del Suffragio, 34-37 v. S. Donato 849
Consiglio Nazion. delle Donne Italiane (Federazione Piemontese), 10 p. Carlo Felice 898
Convitto delle Vedove e Nubili di civile condizione 5-18 29 v. Gioanetti 809
Corso Volontari Infermieri e Scuola professionale, gall. Nazionale, scala *F* . . . VII
Corsi Femminili di Sanità, 5 v. Sagliano . 864
Croce Azzurra, Assoc. gen. inferm., osped. e privati, 41 v. S. Franc. da Paola . . . 796
Croce Bianca Torinese 47-98 33 v. S. Massimo 795
Croce Rossa Ital. Sede 23-33 9 p. Vittorio Em. I, *magazzino* 15-14 164 v. Bologna, *Commissione di propaganda* 40-20 42 v. Maria Vittoria, 27-56 *Ambulatorio Regina Elena*, c. Moncalieri presso il ponte Umberto I 29-99 *posto di soccorso* Staz. Porta Nuova. 861
Croce Verde, Soc. di pubbl. assist. 67 1 v. Balbis 863
Crociata contro la tubercol. 12-31 48 v. Po. 794
Cucina Malati poveri 84-71 v. Bertola ang. c. Palestro 836
Diaconia Valdese, 45 v. Pio Quinto 855
Direz. Antitubellista Giovanile, 2 p. Cavour 908
Famiglia S. Pietro, 2 v. Miglietti 849
Femminile Israelitica (*Pia*), 42 v. Pio Quinto 852
Home, asilo per domest. e istitutr. di ogni religione e nazion., 5 v. Massena . . . 856
Istituto degli Artigianelli Valdesi, 34 via Berthollet. 854
Istit. Baliatico Pro-Neonati 86-10 20 via S. Dalmazzo 792
Istituto Bonafous a Lucento, segret. 44 via Garibaldi; *sede* 89-17 280 str. Pianezza 845
Istit. del Buon Pastore 17-35 42 c. Principe Eugenio 849
Istituto per le Case popolari [tram] *direz.* 49-10 (Palazzo Municipale) 55,61,67,68,103 106-34-38-62-69-77-80-82,904
Istituto pei Ciechi d'ambo i sessi 32-55 454 v. Nizza. 844
Istituto contro l'accattonaggio « Pane quotidiano », 25 c. Ponte Mosca e 2 corso Napoli. 836
Istit. « Lorenzo Prinotti » per Sordo-Muti e Sordo-Mute poveri d'ogni età con Asilo infantile 81-59 73 c. Francia 843
Istit. Medico-Pedagog. Torinese pei fanciulli deficienti 28-09 40 v. Consolata. . . 796
Istit. Medico Torin. per gl'infort. sul lavoro 8-75 46 c. Pr. Oddone e 64 v. S. Chiara 793
Istit. Omiopatico Ital. 3-08 46 v. Orto Botan. 795
Istit. Profess. « R. Albergo di Virtù » 11 29 via S. Secondo 840
Istit. pei Rachitici « Reg. Maria Adelaide » 4-72 43 c. Firenze 845
Istit. delle Rosine 25-71 9 v. Rosine . . . 809
Istit. della Sacra Famiglia, 6 v. Le Chiuse . 848
Istit. Santa Casa di Nazaret, 45 v. Santorre Santarosa. 848
Istit. Santa Maria, 44 v. Pio Quinto 820
Istit. del S. Natale, 164 str. Francia 807
Istit. delle Sapelline (v. sopra *Cons. SS. Rosario*).
Istitut. dei Sordo-muti (*Regio*) [tram] 84-42 42 v. Assarotti. 49,29,85,184,843
Istruzione, Educazione, Beneficenza fra Insegnanti [tram] 48-06 44 v. Goito. 85,873

Società di Beneficenza e Filantropia (segue):

« *Italica Gens* » Federaz. per l'assist. degli emigranti transoceanici, 4 v. Accad. delle Scienze . . . . . *pag.* 860
Laboratorio Femminile di Nostra Signora della Salute, 9 v. Fontanella 822
La Nuova Crociata (Assoc. Cattol. Italiana contro l'alcoolismo) 3 v. Lagrange. . 898
Lavoro pei poveri, 45 v. Pio Quinto . . . 855
Le Foyer, pensione-famiglia evang., 9*bis* c. Sommeiller 853,855
Lega Italiana contro il duello « Gen. Perrone di S. Martino » 19-05 2 p. Cavour 907
Lega Torinese per la moralità pubblica, 3 v. Lagrange. 897
L'Unione (Società fra Artisti ed Industriali d'ambo i sessi), 7 v. Finanze 884
Margherita, di patr. pei ciechi, 8 v. Parini . 904
Marienheim (Patronato per le giovani straniere ed italiane), 20 v. Giulio . . . 900
Monte Pensioni pro-Veterani italiani poveri e invalidi, 6 c. Oporto 884
Nazionale Ital. di soccorso ai feriti nelle Patrie guerre (Comit. Femm.), 40 via Carlo Alberto 863
Nazionale di Patronato e di M. S. delle Giovani Operaie 18-22 *sede* 44 via Assarotti 21-89 *casa fam.* 30 v. S. Domenico 899
Opera Assist. Operai emigrati in Europa, 25 v. Bogino. 860
Opera baln. « G. P. Meille », 45 v. Pio Quinto 855
Opera Istruzione, Beneficenza Spazzacamini, 42 v. Arcivescovado 843
Opera dei laboratori per le ragazze, 22 via Nizza 900
Opera di Maternità 15-35 44 v. Ospedale . 804
Opera Pia « Abram e Stella Fubini coniugi Treves », 7 v. S. Anselmo. 854
Opera Pia del Baliatico 6-90 27 v. Cabotto 802
Opera Pia « Barolo » 1-73 e 35-51 7 via Orfane 806
Opera Pia « Cerutti », 5 vic. Santa Maria 888,906
Opera Pia « Gaia » dei Gioiellieri, Orefici e Argentieri, 9 v. Roma. 843
Opera Pia « Lotteri » 32-02 21 v. Villa della Regina. 807
Opera Pia Parroci vecchi ed inabili, 42 via Arcivescovado 774
Opera Pia Viretti, 39 v. S. Quintino e 4-6 via Donati 849
Opere Pie S. Paolo 9-19 32 v. Monte di Pietà 805
Oratorio (*Istit.*) *della Nat. di Maria SS.*, di rimpetto al 274 v. Nizza (Millefonti) . . 849
Oratorio, Ricreat. e Labor. del Sacro Cuore di Gesù e S. Michele, 4-8 v. Demonte e 49 v. Molinette. 822
Oratorio S. Franc. di Sales (*Coll. Don Bosco*) 80-58 32 v. Cottolengo. 840
Orfanotrofio femm., 44 v. Orfane 812
Orfanotr. israel. « Enrichetta Sacerdote » per fanciulli poveri israelit. 28-89 43 via Orto Botanico 854
Ospizio Gener. di Carità (*Regio*), str. Stupinigi 6-92 *dir.*; 75 *stab.*; *uff.* 4 v. Po 799
Ospizio israelitico 29-16 42 p. S. Giulia . 853
Ospizio Marino Piemontese, Osped. S. Giovanni 858
Osp. dei pov. conval. d'ambo i sessi 18-31 7 v. Marco Polo 794
Patrocinio pei poveri dimessi dal Manicomio 18-36 46 v. Biella. 798

Società di Beneficenza e Filantropia (segue):

Patronato scolastico Centrale 45-49 22 via S. Francesco da Paola. . . . . *pag.* 822
Patronato soccorso operai colpiti da infortunio sul lavoro, 6 v. S. Tommaso . . 857
Patronato di vigilanza sugli Orfani dei Maestri elementari, 6 v. Bogino . . . 874
Pia Congregaz. Banchieri, Negozianti e Mercanti, 25 v. Garibaldi 843
Piccola Casa di Carità (Mad. di Campagna). 804
Pii Istituti di Maria SS. Consol. e di Gesù Bambino, v. Caprera (da c. Orbassano) 824
Pio Istituto per ciechi e cieche con annesso Asilo d'inf. 25-21 54 c. Napoli . . . 842
Pio Istit. Immac. Concez., 47 v. Nizza . . . 848
Pro Infantia derelicta, 32 v. Asti. 840
Pro Pueritia (per la protezione e l'assistenza dell'infanzia) [tram] 22-15 25 corso Massimo d'Azeglio. 97,846,4093
Pubblica Assistenza Croce Verde (Vedi *Croce Verde*).
Reale per l'educaz. correttiva dei minorenni discoli del Piemonte 19-79 3 via Arcivescovado 838
Ricovero di Mend. (*Regio*) 5-58 56 c. Casale 800
Ricreatorio Femminile « Giovanna d'Arco », 5 v. Netro 824
Segretariato delle Famiglie, 3 v. Lagrange. 907
Segretariato per il Popolo (gratuito) 18-83 42 v. Bogino. 906
Segretariato Popolare Femminile con ufficio di collocamento 18-83 42 v. Bogino . 907
Signore evangeliche per la protezione dell'infanzia povera 854
Sodalizio di S. Pietro Claver, 3 v. Colli . . 861
Sottocomitato Piemontese Opera Nazionale di Patronato « Regina Elena », 34 via della Zecca 807
Torinese protettrice degli animali 20-82 37 v. della Rocca. 897
Unione Antialcoolistica Torinese, 3 via Basilica. 898
Unione ex Allieve figlie di M.A., 4 v. Maria Ausiliatrice 841
Unione fra le Donne Cattol. d'It. (*V. Soc. Religiose*).
Unione Internaz. Amiche della Gioventù, 45 v. Pio Quinto. 855
Unione « Pro Schola Libera », 3 v. Lagrange 1004
Zambesia, per aiuto ai missionari evangelici in Africa, 45 v. Pio Quinto . . . 855

Società Commerciali e Industriali:

Acetati e derivati 51-50 49 v. Amedeo Avogadro . . . . . *pag.* 422,1214
Acque potabili [tram] 11-24 e 41-91 *direz.* 9 c. Re Umberto; 3-51 reg. Millefonti e 8-48 Baraccone; 35-59 Valsalice 100 112-34-54,1215
Acque e Terme di Bognanco 10-10 22 via Pietro Micca. 427,1217
« Agero », fabbr. concimi 39-44 45 v. Cervino 423
Alimentari « Rotti », 38 c. Valentino.
Alleanza Coop. Torin. 93 e 11-93 45 stradale Stupinigi, 21-20 Magazz. gener. 334-38 343,408-22-46,560-74-84,640-45,794,902 1079-222
Ambrosio A. e C. [tram] fabbrica pellicole cinemat., *sede sociale* 21-54 53 v. Modena; *teatro* 17-36 56 v. Mantova . 39,48 94,104,464,1220
Amideria Italiana [tram] 25 v. Treviso. . . 468

Società Commerciali e Industriali (segue):

Applicazioni frigorifiche Krios (inliquid.) 1-75 7 v. Susa . . . . . *pag.* 481,4242
Arti Grafiche Pietro Cassina 10-49 103 strada Lanzo 382,4206
Assoc. Piemont. fra Industr. in trasporti, gall. Nazion., scala *B* 4244
Asteria (Darbesio ing. e C.) 85-01 42 via Salbertrand 496,509
Astese di Elettricità, 10 v. Arcivescovado . 4494

« Augusta » Unione Nazionale Fonderie di caratteri

13-29 *ufficio* 10-75 e 40-47 *stab.* 4 c. Palermo . . 448,3684-82-83-92-93 487,4497
Auto-Commerciale 89-91 v. Ormea 445-25
Automob. Cirano (S.C.A.I.) 88-74 e 85-53 140-142 str. Francia . 26,88,73,88 92,434,492 4494,244
Automobili Elettrici (in liquidazione) 56 c. Reg. Margherita 436
Automobili F.I.A.T. (Fabbrica Ital.) 45-00, 45-01, 45-02, 45-03 65-02, 29-56, 29-65 e 28-61 *direz. ed amministr.* 30 e 35 c. Dante, 12-94, 15-53 *sez. carrozzerie* 449 via Madama Cristina, 19-60, 30-44 *Offic. Batt. Milano* (ex Brevetti Fiat). 47 via Cuneo, 53-05 *fond. d'acc.*, 40 v. Belmonte; 30-74 *sez. aviazione* 448 v. Nizza; 17-50 *Hungaro* Ponte Sangone . 43,23,27 44,50,52,58,64,62,79,92 96,97 98,461-67,336,484-92,4193
Automobili Itala 20-93 e 18-05 *uff.* 448 str. Orbassano . . . 444,492,4193
Autom. (Ligure-Piemontese) (S.P.A.) 25-49 *uff.* 442 c. Ferruccio 25-51 *uffici* 37,69,492,4194-244
Automobili Rapid 15-15 e 45-93 *stabil.* 454 str. Nizza . . . 42,442,492,4193
Autom. Taurinia (in liquidazione) 42 v. Salbertrand (Tesoriera) . . 445,4194
Automobili Z (Società A. Zamboni e C.) (in liquidaz.) 477,487,4194
Bagni Diana, 34 c. Massimo d'Azeglio . . 435
Banca Angelo Cravario 6-56, 48-11 e 61-91 *ufficio* 45 v. Roma, 33-22 *Borsa* 4479
Banca Commerciale Italiana 10-08 9 v. S. Teresa, 10-33 *direz.* 41-30 *ufficio portaf. estero*, 20-66 *borsa* 56-39 1ª *agenzia* 74 v. Nizza 62-73 2ª *agenzia* 2 c. Quintino Sella 15-08 3ª *agenzia* 8 c. Ponte Mosca 4-55 *abil. dirett.*. . . . . 48,4[illegible]3,857,4465
Banca Cooper. di Credito 41-33 5 via Ospedale 4478
Banca Coop. fra Esercenti, Commerc. ed Industr., 7 v. Corte d'Appello. . . . 4481
Banca Coop. di Piccolo Credito 32-71 v. Venti Sett. ang. v. Alfieri. . . . 401,4478
Banca d'Italia 11-08 8 v. Arsenale . 48 24,450-56,4462
Banca Ital. di sconto dir. 6-33, *uff.* 9-17 e 57-99, *Borsa* 20-68 40 v. Venti Settembre. 43,475,4476
Banca Piemonte 47-00 24 v. S. Anselmo. 4479
Banca Popolare Coop. di Novara 6-98 e 44-10 45 v. Alfieri 4478
Banca Tiberina (in liquidaz.) 4478

Società Commerciali e Industriali (segue):

Banca Torinese (Cooper.) 13-06 47 via Arsenale . . . . . *pag.* 4480
Banco di Credito Moderno 71 2 v. Barbaroux 4480
Banco di Napoli 4-76 8 v. Cavour. . . 4464
Banco di Roma 11-40 49 v. S. Teresa . . 4478
Bacatti e Milano 22 19 25 p. Castello . 358-74 1247
Banchiero Fortunato forniture militari 6-55 e 25-48 24 c. Ferruccio, succ. 42 v. Foggia 69,324-65,4203
Beni Stabili 19-23 v. Venti Settembre 47,475
Bianchi Ercole (Anon.) « *I grandi magazzini* » 32 00 4 v. Viotti . . . 357-58,4224
Bonavita, fabbr. feltri. *rappr.* 3 p. Savoia. . 454
Bonvillain Fils et E. Rouveray (*fils*) 82-57 22 v. Sacchi 464-67
Böringhieri A. e C. fabbr. birra 88 30 c. Ferruccio 69,360
Brentatori di Torino, v. Principe Amedeo (vic. del Montone) 373
Britannico-Italiana Guéret, carboni fossili, 32 v. Sacchi 449
Calzaturificio Ital. Torino (C. I. T.) 86-28 4 v. Cristoforo Colombo 1204-44
« Canumiantex » per la lavoraz. dell'amianto, gomma e affini 89 04 v. Sagra S. Michele 445,424,4450-207
Carrozzeria Automobili « Taurus » 22-51 42 c. Tortona. . . 404-73,403,4494
Carrozzeria Fiat 12-94, 15-53 e 30-74 145-149 v. Mad. Cristina 4494
Carrozzeria Ital. Coop 53-63 22 v. Bava 402-93
Carrozzeria Italiana Locati e Torretta 148 v. Nizza 442
Cartiera di Mathi 42-03 206 c. Reg. Margherita; *rappr.* 50 68 19 v. Confienza 387 4265
Cartiera Italiana 48 *magazzino* 57-51 *uffi.* 33-17 *direz.* 5 v. Valeggio 152 470,384-87,4204
Cartiera Subalpina Sertorio, 8 c. Re Umb. . 387 4266
Cartiere Giacoma Basso 19-34 e 30-01 23 v. Cavour 387,4205
Cartiere Meridionali 49-86 40 via Arcivescovado, *mag.* 3-17 *agenzia di rendita* 47 via Montevecchio 387,4205
Cartonificio di Cossze 15-29 49 corso Orbassano. 387,4205
Cenisio Films 336 v. Balangero 24,484,4224
Cementi Po 80-76 89 c. Princ. Oddone . 413
Ceramica (Richard Ginori) 13-60 angolo v. Venti Sett. e v. Garibaldi. . 374,444-74
Cessioni 71 2 v. Barbaroux 4482
Chierese di Elettricità. 10 v. Arcivescovado . 459 4192
Cine-Films 33-47 25 v. Roma . . . 462,4224
Colligena, 87 c. Novara. 427,4209
Commerc. fra Apparecchiatori Idraulici, latton. e gasisti del Piemonte 80-65 24 v. Ott. Revel e 48 c. Siccardi . 465-74
Commerciale e Marittima di Genova, 6 via Aurelio Saffi. 440
Comp. Generale Transatlantica, 20-22 via Roma 348
Comp. per l'Illuminaz. della Città 17-97 21 e 23 v. Lagrange, *officina* 183 via Nizza. . . 448-49-24-26-69-74-77-78-96,4200
Compagnia Italiana Westinghouse dei freni 29-71 20 v. Pier Carlo Boggio . 425 469,4498

Società Commerciali e Industriali (segue):

Concerie Ital. Riunite 5-53 200 strada di Lanzo, *direz.* 31-87 p. 36,86,87,441,4204
Confetterie già Romana, succ. Bass e fratelli Stratta 26-52 7 piazza S. Carlo e 7-58 23 p. Castello. 375,1247
Conserve alimentari Cirio 3-88 21 via Canova e Docks Porta Nuova, 4° comp., c. Dante. 383
Consorzio fra Esercenti Macellai per la salatura e vendita delle pelli 17-21 Ammazzatoio civico. 1264
Consorzio per la Tramvia elettr. Torino-Rivoli 10-05 p. Statuto (Staz. di Rivoli) 73,4457
Consumatori Gas vedi *Società Gas.*
Coop. Braccianti ed affini, 485 v. Nizza . 452
Coop. di Consumo e Beneficenza 4 v. Maddalene 93
Cooperativa Corrieri 44-62 5 v. Mazzini . 526
Cooperat. fra Esercenti fuori cinta 9-39 22 v. Monte di Pietà. 4239
Coop. Ferroviaria di Consumo 93 *direz.* 9-15 viale Stupinigi . . . 464,4222
Coop. orniture civili e militari, 40 v. Pietro Micca VII
Coop. Industriale Importazione Carboni 11-69 26 v. Monte di Pieta. . . 440,4224
Coop. Italiana Fratellanza Sarti 30-95 *Sede centr.* 7 c. Vinzaglio; *filiale* 16-40 9 v. Pietro Micca 322-39-54,4223
Cooperat. Lavoranti in carri, 89 v. Nizza e 27 str. Pianezza. 402
Cooperativa Lavoranti in legno, 84 via S. Secondo. 403-06
Coop. Lavoranti in lime 14-53 20 via Rossetti. 470,4223
Coop Lavoranti in marmo 53-17 34 v. Avigliana 20,444
Coop. di lavoro e produz. fra operai Gasisti ed affini, 42 c. Savona 476,4223
Coop Legatori 56-25 49 v. Artisti . . . 388
Coop. Operaia, fabbrica acque gasose, 39 v. Cagliari 360
Coop. Operai Muratori *ufficio* 15 via Pietro Micca; *magazz.* 26-21 36 via Avigliana 20,447
Coop. Operai Pittori e decorat. d'appartam., 10 v. S. Domenico 370
Coop. Operai Tessitori, 40 c. Savona . 321-40-41
Coop. Parrucchieri, 4 v. Gio. Prati 429
Coop. Proprietari Forni (*Mutua*) 10-99 40 v. Consolata. 307
Coop. Selciatori 59-49 28 v. Foggia 70,415
Coop. Torin. di trasfochi e trasporti fra carrettieri e fattorini 33-39 *uffic.* 9 via Ospedale, *scuderie* 82-22 37 v. Catania 517
Corona Films 27-73 16 c. Vercelli. . . . 461
Cossila-Bagni, 12 v. Moncalvo 4246
Cotonificio Piemontese (Mathi). 4201
Cotonificio Rolla 17-63 26 c. Oporto, 8-28 filat. Collegno 340,4202
Cotonificio di Strambino 7-82 23 v. Genova e Strambino. 4202
Cotonificio Subalpino (in liquidaz.) 17-33 (Pianezza) 340,4204
Cotonificio Valli di Lanzo 29-97 46 v. Mercanti 340,4204
Cotrino P. e C. *forniture per automob.* 22-79 24 v. Monti. 408
Credito Cooperativo Piemontese 52-79 2 v. Meucci. 4479

Società Commerciali e Industriali (segue):

Credito Italiano 17-55 *banca* 8-34 e 12-14 *Borsa*, 20-67 23 v. Arsenale e 40*bis* v. Arcivescovado, *agenzia* A 54-53 3 p. Em. Filiberto, *agenzia* B 60-68 15 v. Princ. d'Acaja, *agenzia* C 87-78 82 c. Vitt. Em. II . *pag.* 47,48,4475
Cuprum 43-45 c. Firenze 70,427
Delmastro A. (V. Società: *Fabbrica Seterie*).
De Rigo Agostino (Genova), macchine per ghiaccio, 43 v. Vitt. Amedeo II 361
Dinamite Nobel 36-53 stabilimento e sede in Avigliana 422-24
Docks Torino-Dora 62-78 e 62-88 via Valprato (ex barriera di Lanzo). . . 1487
Edilizia Piemontese 47-57 29 v. Bertola. 29,124,416,903
Editrice Cartoline 7-64 2 c. Regina Margherita 382-83-90-94
Editrice Libraria di Milano, filiale di Torino, 5 v. Carlo Alberto. 377
Elettrica Lario di Torino A. Formica e C. 11-95 43 v. Princ. Amedeo 458-59-77,4492
Elettricità Alta Italia 11-62 *direzione*, 12-23 *uff.-ing.* 24 v. Arsenale; 2-50 *offic. elettrotecn.* 32 v. Bologna; 1-85 5 v. Pisa; 55-60 Borgaretto, 17-94 *abit. dirett.*; 35-18 *abit.* C. Busso 39 v. Bertola . 48,33,88,443-26,424-59,4194
Elettricità (Piemontese di) 5-65 *uff.* 9 v. Bogino, 11-70 *stazione centr.* R. Parco e 12-26 *staz.* Madonna del Pilone, 21-38 *abit. dirett.* 4 v. S. Secondo, 32-97 *abit.* ing. Prat, 33-9 *abit.* ing. Palestrino 45,124-32-33 437,424-59-77,4494
Elettrodinamica 20-04 impianti elettrici, 22 c. Siccardi. 460
Elettrotecnica « Galileo Ferraris » per costruzioni ed impianti 7-63 46 c. Vitt. Em. II, 458 459-60-77-89,505
Elica Italiana Neri, 27 v. Donati; *officina* 29 v. Belfiore 496
Eridanea, prod. chim. e farmac. 47-93 177 v. Nizza. 422,556,4244
Esercizio (*per l'*) *delle Fonderie Fréjus* 4-74 45 c. Moncalieri 467-87
Esplodenti e prod. chim. 2-85 3 p. Bodoni 422 424,4209
Eternit, ardesie per coperti 5-72 47 via Montevecchio 441
Fabbrica calce e cementi in Casale 1 v. Savigliano 457
Fabbrica candele steariche di Mira 25-02 47 v. Piossasco e 25 v. Lanzo 426,428
Fabbrica carte da parati e patinate, già Barone Ambr. e Figlio 25-28 *stab.* 33 c. Vigevano 178,387,4206
Fabbrica di cioccolato e cacao Michele Talmone, S. Tobler e C. 9-24, 29-08 e 28-91 21 v. Balbis, 6-57 *neg.* 29 v. Roma 21,33,400,577-991,4247
Fabbrica Italiana Calzature 54-19 37 v. Mondovì 403,448,4204
Fabbrica Italiana motori Gnome 32-08 73 str. ant. della Venaria . . . 474,484-86-96
Fabbrica Italiana Oggetti smaltati (*già Gaensler e Bedarida*) 1-25 52 c. Mortara 409,365,470,4200
Fabbrica molle ed accessori per rotabili 25-98 21 v. Mondovì 403,402-69-94,4198

Società Commerciali e Industriali (segue):

Fabbrica Naz. di vernici, colori e pennelli A. Paramatti (F. N. A. P.) 9-98 3 via Genova; *ufficio e stabilim.* in Settimo Torinese . . . . . *pag.* 368-92,4240

Fabbrica Seterie Del Mastro Att. 50-67 43 v. Mongrando 320-55

Fabbrica Torinese colla e concimi 5-71 99 c. Novara 413,423-27,604,4209

Fabbricazione prodotti Michelin 86-42 e 87-42 65 v. Livorno; 24-15 *agenzia* 37 c. Valentino 89,453-89

Fabbriche Italiane Lime Utensili,

1-18 Cascine Vica (Rivoli) recapito in Torino 22-92 3 v. Princ. Tommaso 373,463-64-66 470,4200

Fabbriche riunite Gallettine ed affini 5-14 e 56-43 35 v. Mantova; *succurs.* 40 v. Milano . . 94,148,376-77,4248

Fabbriche riunite Hay-Assauto 5-11 19-21 via Artisti 465-66-87,509,4198

Fabbriche telerie Frette E. e C. 11-73 64 v. Venti Settembre 339-42 44

Farmaceutica Torinese (S. A. F. T) 27-13 76 c. Vitt. Em. II; 51-52 Osped. Nuovo, 48 c. Ferruccio, 2-30 43 v. Roma e 23-98 44*bis* v. Princ. d'Acaja 422-25 460-80-84-208-44

Fecolerie Italiane riunite 5-10 22 p. Solferino, *rappr. e deposito* 85-57 24 c. Oporto 426-27,4240

Ferriere Piemontesi già Vandel e C. 87-63 e 23-44 60 v. Livorno e 63 e 65 v. Caserta, *abit. ammin., delegato* 3 c. Valdocco 47,89,467,4195

Ferrovia Alessandria-Novi-Piacenza 2-42 6 v. Luigi Mercantini 4459

Ferrovia Centrale e Tranvie del Canavese 9-13 7 v. Fabro 89,413,4158

Ferrovia Mantova-Modena sede legale presso la Banca Commerc., 9 v. S. Teresa . 4158

Ferrovia Santhià-Biella 9-13 7 v. Fabro. 4158

Ferrovia Soperga 4-69 *rist.* 4-70 *staz.* 320 strad. Casale 10-69 *dir.* 414 c. Regina Margherita . 46,464,4460

Ferrovia Torino-Ciriè-Valli di Lanzo 5-95 *staz.* 43 c. Ponte Mosca 6-15 *direz.* 29-98 barr. Lanzo 83-49 Valdocco . 49,65,66,69,78,87,429-37-53,4157

Ferrovia Torino-Pinerolo (in liquidazione) 9-13 7 v. Fabro 4157

Ferrovia Vallesessera-Grignasco-Coggiola, 54-78 6 v. Barbaroux 4159

Fiat San Giorgio 45-01 e 65-02 *Direz.* e *Amministr.* 30-35 c. Dante 2-40 24-98 *Officine e Fonderie* 20 via Cuneo 64,476-78,486,4496

Filatura cascami seta di Milano, rappr. 20 via Ottavio Revel. 344

Finanz. e Industr. Torin. 10-36 4 v. Stampatori e 30-30 62 v. Cervino 54,456,4212

Fino (già Luigi Fino e C.) 7-32 15 v. Consolata, *fabbr.* 4-62 404 strada Arrivore 44,423,604,4209

Fonderie d'acciaio riunite (in liquidaz.) 81-46 57 v. Caserta 54,474,4197

Fonderie Officine « Fréjus » (*Automobili « Diatto »*) 20-94 e 61-80 24-23 v. Fréjus 74,492,4193

Società Commerciali e Industriali (segue):

Fonderie riunite già Mamoli Gius. 36-76 29 v. Lagrange . . . . . *pag.* 467

Fonderie Subalpine 65 e 27-29 67-85 v. Bologna. 32,394,418-66,69 478-83-86-92,4496

Fonografica Italiana 13-43 24 v. Carlo Alb. 463

Fornaci, Cave, Aree fabbricabili 13-53 43 v. S. Quintino; *Fornace* 28-41 Beinasco 447,4245

Fornaci Riunite 27-82 *direzione* 27-83 *uffic. vendita* 6 v. Pietro Micca 28-69 forn. Stupinigi, 88-82 fornaci 324 str. Peilerina, 37 *depos.* 32 c. Orbassano 64,444 22-57,442-44,4247

Fornara G. e C. 3-53 tele metall., 447 str. delle Fontane (Lingotto) 9-80 *neg.* 45 v. Garibaldi 70,467-71,4499

Forniture aereonautiche. 29 v. dei Mille. . 486

Forni Termo-Elettrici Stassano (in liquid.) 65 c. Novara 443

Forniture elettriche 29-70 *rappresent.,* 20 c. Oporto 458-59

Forniture industriali 57-19 29 v. Lagrange 483

Forniture per Automotori (Cottino P. e C.) 22-79 24 v. Monti 408-73

Forze idrauliche del Moncenisio 4-68 40 v. Arcivescovado, 85-54 40 via Levanna (Campid.) 89,4246

Francese generale di incandescenza e La Victoria (Peretti A. e C.) 25-03 30 via Venti Settembre. 424

Franco-Italiana, Esplosivo Cheddite 80-14 45 v. Cernaia 424,4209

Francobolli di Commercio, 4 v. Botero. . 357

Francobolli premio A. P. E. (*Assoc. Piem. fra Esercenti*), 63 c. S. Maurizio . . . 357

Francobolli premio Rossi (gerente Piconetto) 41-59 4 v. Lagrange 357

Francobolli regalo (ger. Barberis), 4 v. Alfieri 357

Franzi Oreste, valigeria 43-30 24 v. Roma 443-44

Frette E. e C. (V. *Soc. Comm. Fabbriche. telerie*).

Garages « E. Nagliati » 52-28 37 c. Valentino 493-97

Garages riuniti F. I. A. T. 13-05 e 27-19 46 c. Mass. d'Azeglio 336,423-92-93-94-95,4494

Gas (Consumatori) *direz.* 9-35 13 v. Alfieri e 6-00 *officine* 52 c. Reg. Margherita 43,48,43,136-74,424,4496

Gas (Italiana) 6-94 12 via Lagrange 4-84 *officina* 24 c. Savona, 7-39 *serv. pubbl.,* 28-95 *caserma accend.* 22 c. Savona, 29-18 *posto guardie accend.* 20*bis* v. Juvara, 29-81 *uff. lav.* 24 c. Savona, 19-56 gasometro, regione S. Paolo oltre Polveriera, 64-98 Venaria Reale 70,133-37-38,424,4496

Générale « Diamond Calypsol » 83-79 30 c. Francia 484,604

Gener. Gasisti, 34 v. S. Franc. da Paola . . 478

Ghersi eserc. cinem. 35-08 40 v. Roma 44 444,462

Gilardini G. 5-49 forn. militari, 20-78 sez. ombrelli, valig. e calzat. 48 c. Ponte Mosca, 20-79 conceria, 3 c. Firenze 39-58 offic. meccan., 7 v. Aosta 46,70,429 356-57-65,441-43-45-49-69-86,4203

Grandi magazzini Ercole Bianchi e C. (Vedi Soc. *Bianchi Ercole*).

Horlogerie de Langerdorf, 2 v. Barbaroux. . 363

Idroelettrica di Villeneuve 80-14 45 v. Cernaia. 4492

Società Commerciali e Industriali (segue):

Idros fabbrica di acque gasose e miner. 85-65 19-23 v. Giacinto Collegno. . . . . *pag.* 77,427,560,4212

Il Vetro 3-68 *vetr.* 4 via Chisone . 17-37 53,74 96,372-73,4219

Immobiliare con sede in Friburgo 130 132 str. S. Margherita 454

Importation des huiles de Graissages 17-13 Docks Porta Nuova, c. Dante 603

Industria e Raccolta Spazzature (Fino S.) 24 c. Vinzaglio e 22 v. Vitt. Amedeo II 421

Industriale marinee accessori (*S.I.M.A.*) 30-89 40 e 42 c. Bramante. . 35,1207-44

Industriale Vetraria 89-02 272 corso Regina Margherita 64,437,373

Ind. grafiche e cartonaggi « Proverbio » (Filiale) 87-21 42 v. Massena. 586

Industrie meccaniche Suzzara, 4 v. Pallamaglio. 480

Industrie metallurgiche

26-11 e 26-12 445 v. Cigna (borg. Monte Biancone), 19-90 reg. S. Paolo 22,47,55 83,89,376,94-95,405-66-67-68-93-98,500,4197

Innocente Mangili (trasporti internazionali) 58-39 87 v. Mad. Cristina 348-49

Internazionale per la diffusione della buona stampa (*S. A. I. D.*) 45-64 *stabil.* 174-176 c. Reg. Margherita, 46-25 *Libr.* 4 v. Alfieri, 86-65 *negozio* 2 p. Maria Ausiliatrice 437,377 84-88,4207-44

Internaz. per la torrefazione igienica del caffè 21-50 54 v. Venti Settembre. .425

Istituto Coop. per la tutela del credito 40 via Pietro Micca 307

Istituto di Credito per le Cooperative 26-21 45 v. Pietro Micca. 4480

Istituto Ital. d'Arti grafiche, ufficio di Torino 13-91 44 v. Mercanti . 366-77-82-83-84,540

Istituto Italiano di Credito Fond. (presso la Banca d'Italia) 8 v. Arsenale 4464

Istituto Piemontese di Cambio 2-02 e 43-80 49 v. Arsenale. 4479

Italia (trasporti marittimi e terrestri) 2 piazza Paleocapa 548

Italiana « Aflogon », Lecco E. e C., 62 via Cibrario 423

Italiana Bilancie Automatiche Calcolatrici (*S.I.B.A.C.*), 74 c. Vitt. Eman. II 497,4244

Italiana Bilance automatiche (in liquid.), 9 v. Alfieri 497

Italiana Breda Ernesto, macchine ed utensili agric., 26 v. Nizza 480

Italiana Cascami, 2 c. Oporto. 4203

Italiana Cinematograf. Unitas 24-03 18 via dei Mille 464,4220

Italiana Cinogeno (G. Pino e C.) 50-64 43 c. R. Parco. 423

Italiana Columb, pneumatici « *Prowodnik Columb* » rappr. 29-96 52 v. Mazzini 489

Italiana « Eclair », noleggio films 14-71, gall. Nazionale scala *A.* 464

Italiana di Elettricità Siemens Schuckert 8-05 20 v. Ottavio Revel. . . .458-59-60

Italiana dell'Esplosivo « Prométhée » (Genova) 424

Italiana per la fabbr. dei proiettili 87-46, 83-19 e 81-45 39 v. Caserta . . 487,4197

Italiana Gas 6-94 *direz.*; vedi *Società Gas.*

Italiana Ghiaccio artific. 1-75 7 v. Susa, 1-81 26 v. Aosta e 7-65 *depos.* 45 via Finanze e 494 c. Casale . . 20,465,561,4242

Società Commerciali e Industriali (segue):

Italiana Imprese Teatrali gall. Subalp. *p.* 45 507-55-56-4220

Italiana Indirizzi, 4 v. Princ. Tommaso . 508

Italiana Koerting 88-16 e 81-82 4 cors. Valdocco 420-73-84,500

Italiana Lampade elettriche Z... filiale 17-65 43 c. Oporto. 460

Italiana Macine e Accessori (*S.I.M.A*), 40 e 42 c. Bramante 463-84

Italiana Oerlikon,

uffic. per il Piemonte 10-31 e 48-65 36 v. Princ. Tommaso 460

Italiana Ossigeno ed altri gas 81-26 38 v. Livorno. 89,423

Italiana pergli Oli Stern Sonneborn 45-27 5 c. Oporto 372,428

Italiana per il Petrolio e affini « Nafta » Docks P. N., 40 comp 425

Italiana Prodotti Alim. « Maggi » 9-37 34 v. Mazzini 383

Italiana di Pubbl. « Omnibus », 165 str. Francia 380

Italiana già Siry Lizars e C. di Siry, Chamon e C. di Milano 39-50 Gall. Nazionale 478

Italiana degli Stab. « Hutchinson », rappr. 24 c. Vinzaglio 489

Italiana Servizi Marittimi, 2 p. Paleocapa 548

Italiana Telefoni privati (*S. I. T. P.*) 29-46 30 v. S. Franc. da Paola 458,4244

Italiana Transaerea (*S. I. T.*), fabbr. aeroplani *direz.* 83-70, *fabbr.* 85-00 254 c. Peschiera 496,4192-244

Italiana Trasporti Automobilistici (*S.I.T.A.*) 45-00, 45-01, 45-02, 45-03, 30 c. Dante 494,4244-44

Italiana Westinghouse dei freni (V. in *Soc. Comm.; Comp. Ital.,* ecc.).

Italiana Westinghouse, forn. elettr. 81-25 94 c. Re Umberto 458-59-60-78-84-85-89,505

Italienne de la Viscose 2-04 (Venaria Reale).

Italo Americana pel petrolio 12-62 e 13-68 29 v. S. Tommaso, *dep.* 41-74 22 v. Benevagienna e 4-27 32 via Nizza 28 423-25

Italo-Belga « Alluminia », 32 v. Giac. Collegno 426-64

Italo-Inglese d'apparecchi d'igiene 19-04 42 via Po 473

Italo-Russa per l'amianto, borg. Leumann, *stab.* Grugliasco e Nole Canavese . . . 424

Jutificio Italiano 10-18 (Grugliasco). . 341-55

L'Alpina, fabbr. fiammiferi *ufficio* 29-51 18 v. Carlo Alberto . . 439-55,424

La Balnearia (Coop.) fra impiegati e professionisti per cure balneariee climat. 23-71 41 v. Cavour 858

La Brasiliana, import. caffè 20-37 44 via S. Massimo 425

La Cooperante (Case operaie) 3 corso Regina Margherita 136,4243

Lanificio di Lucento (in liquidaz.), 253 str. di Pianezza 4204

Lanificio di Pianceri e Torino 7-10 4 p. S. Carlo 344,4204

Latteria Cooperativa fra Conduttori fondi rustici dei dintorni di Torino; 43 via S. Tommaso; 43 c. Duca di Genova; v. Bellezia ang. S. Domenico; 9 via Berthollet; 67 c. S. Maurizio; 6 via Andrea Doria; 24 v. Bertola; 29 via Porta Palatina; 37 v. Napione; 73 c. Vitt. Eman. II; 27 v. Mazzini; 47 corso Oporto; 40 p. Statuto; 24 v. Saluzzo; 40 v. Lagrange; 4 v. S. Massimo 379-82,4248

Società Commerciali e Industriali (segue):

Latteria Moderna stab. 30-67 44 via Giovanni Berlini . . . . . *pag.* 79,379,4248
La Veloce 20-75 2 p. Paleocapa 348
Lavorazione Zinco frat. Morteo 5-77 66 c. Siena. 464,469-72
Le Industrie femminili Italiane, biancherie 82-61 8 p. S. Carlo 344
Leonardo da Vinci (Stabilim. cinemat.) (in liquidaz.) 87-80 47 v. Sagra di San Michele 445,464,4224
Ligure Forniture Acciaio (*A. L. F. A.*) 32 c. Regio Parco 463,4244
Linoleum di Milano, 36 v. Arsenale . . . 403
Lips-Vago, casseforti incomb.(Milano) . . . 488
Lloyd Italiano, agenzia, 8 v. Venti Settembre 348
Lloyd Sabaudo 64-54 3 v. Venti Settembre 348
Lubrificanti E. Reinach, 40 v. Petrarca 372,420-92 603
Lydeo (Pubbl. animata nei cinematografi) 74 v. Venti Sett. 380

Macelbai Piemontesi riuniti 17-21 3 corso Principe Oddone, *magazz.* 22 v. Cavalli 4204
Macinazione fra proprietari di forno di Torino 46-16 str. Lucento (Madonna di Campagna) 607
Magazzini Generali Piemontesi (Docks Porta Nuova) 58-81 c. Dante 1487
Manifattura di Ciriè, 49 c. Oporto 344
Manifattura di Cuorgnè, 1-28 8 corso Re Umberto. 344,4200
Manifattura Dora ammin. 81-63 stab.lim. 84-23 38 v. Nole 443,340,4202
Manifattura Ital. di cartonaggi diretti. Tonelli A. 27-27 42 v. Giacinto Collegno. 77,383,4206
Manifattura di lane in Borgosesia 1-49 46 c. Re Umberto 341,4200
Manifattura di Lucento, 77 str. Lucento . 344
Manifattura Pellami e Calzature 11-99 e 36-36 8 v. Miglietti; *dep.* 40 v. Garibaldi 400,449,4203
Manifattura di Poirino (in liquidaz.) 4-59 *uff.* 9 v. Carlo Alberto . . . 340-42,4202
Manifattura di Pont 11-01 42 v. Donati 340,4202
Manifattura Prod. refratt. « Ab. Marchis », *dep.* 43 c. Oporto 444
Manifattura di Rivarolo e S. Giorgio Canavese 9-09 4 v. Meucci 340,4204
Maraschi frat. fabbr. essenze ed estratti, 16-12 41 v. Cavour, 16-11 *fabbr.*, 6 v. Donizetti 64,427,556
Marittima e Commerc. ital., 2 c. Re Umberto 404
Martinazzi E. e C., *Vino-Vermouth di Torino* 88-52 9 c. Vinzaglio *fabbr. ed ammin.* str. Rivoli (Baraccone). . 556,4244
Materiali refrattari, rappr. e dep. 17-65 43 c. Oporto 414
Maurer e Pesso (in liquid.) 8 v. Biella. 34-59
Meccanica Italo-Ginevrina *fabbr. motori* 28-23 26 v. Frejus. 74,491
Metallurgica di Alpignano 52-79 2 via Meucci VII
Metzger Carlo (Fabbrica birra) 8-64 68 v. S. Donato. 148,369,4219
Metzger F. G. e C., *fabbr. ital. prod. alim.* 87-37 267 c. Francia . . . 73,383
Miniera Monteponi 9-30 38*bis* v. Venti Settembre. 469,4199
Miniere e fonderie di Antimonio 19-01 44 v. S. Franc. da Paola 367-68

Società Commerciali e Industriali (segue):

Minimax 51-64 35 v. Maria Vittoria e 23 v. della Rocca . . . . . *pag.* 457
Misuratori e applicazioni gaz e acqua 28-44 47 c. Venezia . . 475,418-77,4499
Molino Re in Brandizzo 1-46 ang. v. Bellini e v. S. Quintino 607,4249
Morioudo e Gariglio cioccolato 4-67 36 v. Artisti, *negoz.* 20 v. Roma 48,25,44 377,4247
Motori « Luct » 39-04 40 v. Cavalli. . . 485
Navigaz. Alta Italia 6-96 e 20-81 2 v. Papacino 1244
Navigazione generale Italiana, 2 p. Paleocapa. 348
Navigaz. Sicula Americana, ufficio passeggieri 60-54 3 v. Venti Settembre . . . 348

Nazionale Officine di Savigliano 47-40 e 47-41 *direz.* 23 via Genova 6-18 *succursale ex* barr. di Lanzo . . 86,409-66 459-60-61-69,4495

Nazionale di Trasporti Frat. Goudrand 3-50 e 3-31 20 v. Roma e 5 v. Alfieri; 4-34 *succ.* 34 v. Nizza; 3-83 dogana; 90 scud. 32 v. Pier Carlo Boggio 85-29 v. Don Bosco e c. Prine. Oddone; 36-48 scalo Porta Susa . . 348
Nebiolo e C., fond. di caratt. e fabbr. macchine 13-29 *uff.* 10-75 *stab.* 1 e 3 c. Palermo 1498
Nuova Coop. Case 24 c. Regina Margherita 63,68,436,4243
Nuovo Consorzio Torin. per salatura e vendita pelli (Civico Mattatoio) 4204
Officine Dubosc 14-38 24 e 26 via Pier Carlo Boggio . . . 425,486,505,4498
Officine già Frat. Diatto 4-51 *direz.* 45-47*bis* c. Moncalieri 12-67 *stabil.* e 29-93 *uffic. tecnico* 22-88 *segheria* v. Rivalta (ex barr. d'Orbass.) 3-36 *fucine* Crocetta . . . 442-44-49,442-69,4196
Officine e fonderie Dora 81-65 7 corso Mortara 409,4196
Officine meccan. di Carmagnola 30-40 29 c. Oporto. 494,4199
Officine Meccaniche del Martinetto (già *La Co²*) 86-48 37 v. Aquila 489
Officine meccan. Stigler 41-15 42 v. Amerigo Vespucci 456-80
Officine meccan. e metallurg. di Caluso 86-31 c. Orbassano 4196
Ollomont, prodotti chimici 5-94 44 corso Firenze 422-23,4159
Pastificio Italiano 34-33 *uff.* 27 via Lagrange e 8 v. Cavour 34-15 *stab.* 7-41 v. Bisalta 32,4248
Per costruzioni case popolari (ing. Vandone e Momo) 24 v. Rivalta 439
Perfezionamento nell'industria del cuoio, Madonna di Campagna. 444-42
Piacenza fratelli 41-48,54-01 e 13-16 204 v. Bologna 33,340
Piemontese Beni Stabili (Anon.) 3 via Arcivescovado. 47

Piemontese di Trasporti, già Lebet, Curti e C. spediz. 12-42 e 3-00 3 via Lascaris, 89-56 *ufficio* Stazione Dora, 86-13 *ufficio* spedizioni, scuderie e magazz. v. Medail ang. v. Carlo Vidua. 98,348-49-24

Società Commerciali e Industriali (segue):

Piemontese Industria gomma ed affini (*S. P. I. G. A.*), R. Pola e C. 59-35 ponte Sangone str. di Nizza *p.* 453-54-73,4207-44
Porcheddu ing. G. A. costruzioni in calcestruzzo armato 13-99 20 corso Valentino, *lab.rat* 47-48 72 v. Nizza 59-31 cantieri c. Vinzaglio . 445,505,4243
Principali e Lavoranti Orologiai, 1 p. San Carlo. 364
Proprietari e Titolari di Esercizi per la fabbr. pani da caffè e acque gasose 15-50 3 v. Gaud. Ferrari . 76,560-76,4218
Raccolta ed incenerim. delle spazzature domestiche (*S. A. I. S.*) 61-71 43 via delle Scuole 424,444
R. A. P., officina 47-16 4 v. Barbaroux . 462
Registratori di Cassa « National » 46-60 54 v. Venti Settembre 482
Reina A., fornit. per carrozz. 17-62 9 via Basilica 395,402-45
Riccardo Gualino, materiali da costruz. 42-00 2 c. Re Umberto 404
Riunite carta da parati Gastaldi, Montaldo e Ruffino 36-33 24 v. S. Teresa . . 387
Rustificio Italiano 29-85 8 v. Vecchieri 485,469-94-96,4495

SALUS Fratelli Paissa 13-64 8 p. S. Carlo 583
Sanitaria (*Milano*) 17-84 43 c. Oporto 487,4082
Saponerie e stearinerie riunite 3-56 344 str. di Nizza (Lingotto) *depos.* 44 v. Lagrange. . . . 43,51,442,422-28,4216
Savoia-Film 45-59 18-20 v. Asti . . 464,4224
Scamosceria Ital. 29-04 8 v. Bolero . . . 443
Segheria Sociale (in liquidazione) 28-78 430 v. Ormea 79,405,4221
Sele, calzaturificio, 48 v. Roma e 47 v. Nizza. 454
Sindacato italiano Calce e Cementi Casale Monferrato: 42-00 *agenzia* 2 c. Re Umberto 442
Stabilimenti Chimici-Farmaceutici riuniti Schiapparelli 9-36 *uff.* 23-66 *contab.* 22-11 *magazz.* 44 v. S. Anselmo, *stabil.* 2-99 5 v. Stellone *depos.* Docks Porta Nuova,compart.Infiammabili 438-55-63 423-25,561,4208
Stabilimenti Eden (in liquidaz.) . . . 84
Stabilimenti G. Fornara e C. (Ved. in *Soc. Comm. Fornara G. e C.*).
Stabilimenti Idroterapici e Grand Hôtel di Andorno (Sede in Andorno) 4246
Stabilimenti del Ligure *direz* 33-78, *caffè* 2-83, *hôtel* 45-45 e 35-48 p. Carlo Felice ang. c. Vittorio Eman. II; *ristorante*, 46-87 c. Vitt. Eman. II ang. v. Lagrange 43,83,344-52-54-55-57,4249
Stabilimento Fratelli Maraschi, fabbr. essenze, estratti ed erboristeria; 16-11 *uff. e fabbr.* 6 v. Donizetti; 16-12 *succ.* 41 v. Cavour. 4240
Tassametri « Kosmos » 50-19 40 v. Melchior Gioia. 487
Teatro Regio 7-77 p. Castello 4220
Teatro Vittorio Emanuele (per l'esercizio del) 4-94 44 v. Rossini. 4220
Tecnico industriale, 74 c. Vitt. Eman. II . . 505
Tedeschi Vittorio, ing., e C. cavi e fili elettrici. *uffici* 5-75 *depos.* 13-85 7 v. Monte Bianco; *ufficio succursale* 40-17 2 c. Oporto . . 54,406,458-74,4492

Società Commerciali e Industriali (segue):

Tensi, carte patinate 14-74 44 v. Giacinto Collegno . . . . . *pag.* 387,461
Tessitura Lenot, 74 c. Vitt. Eman. II. . 340,4202
Tessiture seriche Bernasconi 35-45 6 via Montecuccoli 320
The Spreading Company, manifatt. indirizzi 17-31 44 v. S. Teresa 508
Tipografico Edit. Nazion. (*S. T. E. N.*) *tipo litografia, incis. di musica* 17-32 e 18-30 447 e 449 v. Nizza . . . 50,444 377-84-82-84,4207-44
Torin. per abit. pop. 44 v. Luserna. . 94
Torinese Automatici (*S. T. A.*) 58-30 37 v. Maria Vittoria. 487,4244
Torinese conserve alimentari (già Norsa e Siccardi) 11-82 42 v. Aosta. . . 583,4248
Torin. fra consum. cartonaggi ed affini 15-61 43 c. Regina Margherita . . . 38,136 586,4206
Torinese Industria Stracci (*S. T. I. S. A.*) 286 v. Nizza 355,1244
Torin. per la stagionatura ed assaggio delle Sete 6-49 6 v. Arsenale 348
Torinese dei Tramways e Ferrovie economiche 33-38 *staz. merci* 56 via Sacchi 84 *fermata* ang. c. Vitt. Em. II, e v. Sacchi, 3-52 ex-barr. Nizza, 10-69 *direz.* 444 c. Reg. Margherita . 70,442-27-45 464,4159-88
Tramvia automotofunicolare di Catanzaro (*S. I. A. C.*) 34-53 *sede* 48 v. Pastrengo 4160 4244
Tramvia Torino-Carignano (Staz.) 432-434 v. Nizza 442
Tramvie Occidentali a vapore 89-82 49 str. Pianezza, 8-09 p. Em. Filiberto, 14-18 p. Statuto 424,4159
Tramvie Torino-Leyni-Volpiano 10-51 c. Ponte Mosca e 5-07 *staz.* ex-barriera di Leyni 1458
Tramvie a Vapore Piemontesi 3-59 128 v. Nizza 5-44 *staz.* v. Nizza . 26,64,442 464,4159
Tramways di Torino 33-19 *direz.* 10-69 444 c. Reg. Margherita, 5-57 corso Casale, 88-50 *depos.* via Trana, 2-25 *uffic.* 24 v. Pisa, 7-04 *stazione* p. Castello e 21-67 *dep.* c. Casale, 3-52 oltre ex-barr. Nizza, 46-90 *padiglione* p. Eman. Filiberto, 46-91 *padigl.* p. Statuto. 25-62 *abit.* avv. Zineroni. 24,23,35,46,53,70,76 127-36-37-68,4159-88
Trattamento delle terre rare e delle sostanze radioattive. 4 v. Fossano e 4 v. Buscalioni. 423
Trinchieri Annibale, fabbrica liquori (*S. A. T. A.*) 25-50 *direz.*; 8 e 8*bis* via Tesso; *uff. rappr. per Torino* 7-99 4 c. S. Martino 107-66,357,1210-44
Tubi Mannesmann 81-62 44 c. Re Umberto 459-72
Unione Arti Grafiche sui metalli 28-28 20 v. Alfieri, 11-53 *stabil.* 9-44 c. Brescia 43,46,36,366,463
Unione Consumat. Calce, Cemento, Gesso e generi relativi all'arte del Costruttore 9-47 40 v. Manzoni . 29,95,443 1242
Unione Industr. Torinese per la lavorazione del piombo ed altri metalli (già Foggi) 4-31 420 v. Madama Cristina 93,467,472,4197

Società Commerciali e Industriali (segue):

Unione Italiana Cementi, 49 v. Confienza p. 443
Unione Militare (Coop.) 11-14 20 v. Bertola ang. v. Genova, 3-86 *Enopolio* 6 v. Principi d'Acaja 335-45-65 562-65-73-96 1223
Unione Sanitaria Italiana 3-46 galleria Nazionale 487,1208
Unione Stearinerie Lanza 3-63 38 c. Bramante 404,428,1208
Unione Tip.-Edit. Torinese (U.T.E.T.) 3-19 28 c. Raffaello. 415-34,377-80-81,1206 1244
Venchi S. e C. fabbr. confetti, caramelle, ecc. 5-33 16 c. Reg. Margherita. 68 71,136,574-77,1247
Veneta Impianti elettr., 5 v. Arcivescovado 1194
Veneziana Navig. a Vapore, 3 v. Lascaris . . 518
Vetraria Torinese 4-80 11 v. Bogino e 6 v. S. Francesco da Paola . . . 373,1219
Vinicola Italiana (Florio e C.), *agenzia* 18-19 26 c. Siccardi 562
Vinicola Toscana 39-91 14 v. Guastalla 563,603
Zuccherificio Agricolo Lombardo, 33 via Legnano 1214

Società Istruzione, Educazione:

Asili infantili Urbani 25 v. Principe Tommaso. . . *pag.* 52,79,114-32-52 61,845
Assoc. « Edmondo De Amicis », 25 v. Maria Vittoria. 874
Assoc. Nazionale per gli studi Pedagogici, 49 v. dei Mille 932
Assoc. « per la Scuola » 834
Circolo Filologico, 24 v. Ospedale 993
Circolo Tecnico « G. Ferraris », vicolo Benevello. 930
Consorzio Nazionale per Biblioteche e Proiezioni luminose 24-13 17 p. Statuto . 920
Educatrice dell'Infanzia, 10 v. Bertola . . 873
Esperanto Grupo, 7 v. Cavour 932
Federaz. Asili Infantili Suburbani, 55 v. Po 847
Istituto Nazionale per le Biblioteche dei soldati 24-13 17 p. Statuto. 924
Komercala Societo Ido, 159 viale Stupinigi . 933
La Poliglotta, 3 v. Basilica. 933
Lega Italiana d'Insegn. (Circolo Torinese). 4 v. Melchior Gioia 994
Opera (*Regia*) *Mendicità istruita*, 21 v. San Massimo, 18 v. Rosine 844,1005
Scuole Tecniche Operaie di San Carlo, vicolo Benevello. 994
Scuole Officine Serali 24-20 63 v. Ormea. 996
Stenografica Intersistem. S. I. S. T. 63-73 26 p. Castello 936 96,1009-40-41-54
Stenografica Ital. 18-05 43 v. Roma . 936-96
Università popolare, segret., 111 c. Vittorio Emanuele II 929

Società Letterarie, Storiche:

Commissione per il Regesto di documenti storici sul Piemonte nel Risorgimento Italiano, gall. Nazionale. . . . . *pag.* 927
Cultura (*di*) 41-78 2 v. S. Teresa 929
Deputaz. (*R.*), *Studi di Storia Patria per antiche Provincie e Lombardia*, 12 piazza Castello. 926
Nazion. per la Storia Risorgimento Italiano, gall. Nazionale, sc. *B* 927
Pro Coltura Femminile, 11 v. Assarotti . . 928
Storica Subalpina, 4 v. Ponza 927

Società Musicali:

Accademia canto corale « Stefano Tempia » 49 v. Principe Amedeo . . . . *pag.* 1132
Accademia Filarmonica 7-19 5 p. S. Carlo 1146 1100
Assoc. Amici della Musica, 7 v. Bagetti. 1101
Banda Musicale Posteletegrafonica Torinese, 48 v. Principe Amedeo 1133
Cassa Pensioni fra Artisti di Musica, 3 v. Po . 866
Circolo Familiare Scuola Corale « Armonia », 4 v. Tepice 1132
Concerti 27 82 e 18-30 149 v. Nizza 1100
Corale del Martinetto, Villa Anselmetto, 350 v. Colleasca 1132
Corale Po e Borgo Po, 78 v. Mad. Cristina.
Corale Protestante, 15 v. Pio Quinto . . . 855
Corpo di Musica già Associaz. Generale Operai, 13 *bis* v. Orfane 1133
Corpo di Musica « Santa Cecilia », 4 v. Priocca 1133
Corpo di Musica della Società di M. S. fra dipend. dal Municipio, 12 v. Carmagnola 1134
Corpo Musicale « Borgo S. Donato », 8 via Saccarelli. 1134
Corpo Musicale « La Margherita », 4 v. Pralungo 1134
Dilettanti mandolinisti 277 str. Lanzo . 87
Diocesana di S. Cecilia (Sez. Torin.) 44-82 9 v. S. Chiara 1101
Federazione italiana Coristi lirici e Sezione autonoma femminile, 4 v. Riberi . . . 866
Filarmonica R. Parco, 1 str. Maddalene.
Filarmonica Tor., 8 v. Garibaldi 866
« *Fratellanza* », tra ex Allievi Scuola di musica Istr. « Ven. D. Bosco » 58 32 v. Cottolengo 1133
Musica Cattolica Giovani esterni « Venerabile Don Bosco » 58 32 v. Cottolengo . . 1133
Operaia M. S. Unione Corale Filodrammatica, 14 v. Cuneo.
Orchestrale Torinese della Federaz. Ital., 3 v. Accad. Albertina 867
Scuola sociale Mandolino e Chitarra « Amor », 10 v. Barbaroux. 1132
Torinese di musica da camera 1101

Società M. S., Previdenza, Cooperaz.:

Agenti stradali provinciali, 9 p. Castello *pag.* 887
Archimede, 4 v. Basilica. 889
Artisti Tipografi, 9 v. Sebastiano Valfrè. . 895
Assoc. fra Bersaglieri, 19 v. Carlo Alberto 886
Assoc. Chimici Farmacisti laureati e diplomati non propriet. 23-71 11 v. Cavour 934
Assoc. Controllori, Capi-staz. e Capi-treni delle Tramvie, 3 p. Vitt. Eman. I . . 893
Assoc. dei Dottori in scienze commerciali, 1 v. Cittadella 875
Assoc. Ex-Artigianelli, 14 c. Palestro. . . . 886
Assoc. Ex-Militari reduci dalla Libia, 26 via della Zecca 882
Assoc. Gen. e Fratell. RR. Carabinieri congedati e pensionati, 1 v. Botero. . . 878
Assoc. Generale Impiegati Civili 23-71 11 v. Cavour 867
Assoc. Generale Impiegati dello Stato, 26 via Principe Amedeo 869
Assoc. Generale Operai decoratori d'appartamenti e affini, 7 v. Basilica 888
Assoc. Generale Operai di Torino 1-38 12 c. Siccardi 110-39-60-62,904
Assoc. Generale Operaie di Torino, 6 piazza Carignano 902

Società M. S., Previdenza, Cooperaz. (segue):

Assoc. Generale Postale, Telegrafica e Telefonica, 20 v. Principe Amedeo . . *pag.* 870
Assoc. Generale Sott'Ufficiali, Caporali e Soldati in congedo, 24 v. Cavour . . . 882
Assoc. Generale Superstiti Patrie guerre dal 1848 al 1870, 17 v. Princ. Tommaso 878
Assoc. Impiegati del Municipio di Torino, 12 v. Perrone. 874
Assoc. Insegn. private ed Impiegate civili e di Commercio (Unione femm. nazionale Sez. di Torino) 48-82 10 *bis* v. San Francesco da Paola 847
Assoc. Magistrale Maschile Torin., 6 piazza Savoia 875
Assoc. Mastri Fabbri-Ferrai, 24 c. Vitt. Em. II 888
Ass. Medica Torin. 58-27 16 v. dei Mille . 883
Assoc. Naz. Dirett. Didatt. e Vice Ispett. Scolastici, 19 v. dei Mille 873
Assoc. Naz. Medici Condotti, 16 v. dei Mille 884
Assoc. Naz. fra Ricevitori, Supplenti, Agenti rurali, Comitato Centrale, 15 *bis* corso Francia 871
Assoc. Naz. Veterinaria Italiana, 52 v. Nizza 883
Assoc. Previd. fra impiegati delle Aziende municipalizzate, 35 v. Barbaroux . . . 873
Assoc. fra Proprietari Forno di Torino 10-99 10 v. Consolata 891
Assoc. Spedizionieri doganali 34-86 31 via Cernaia. 886
Assoc. Stampa Subalpina 28-19 2 v. Po 1096
Assoc. Torinese dei Liberi Docenti 10-64 1 v. Consolata 875
Assoc. Torinese Universit., 2 v. Accademia delle Scienze. 876
Barriera Orbassano e Borgo S. Paolo, 42-44 v. Muriaglio. 894
« *Bergia* » *fra ex-militari dell'Arma RR. Carabin. in congedo e pensionati*, 9 via Bellezia 879
Bidelli Scuole Municipali, 10 v. Bertola . 887
Borgo Rubatto, 12 c. Vitt. Eman. (oltre Po).
Borsa di Lavoro fra Principali e Dipend. Caffè 15-50 3 v. Gaudenzio Ferrari . 892
Camera federale degli Impiegati civi i 23-71 11 v. Cavour. 868
Camera del Lavoro 13-02 e 86-37 12 c. Siccardi 892
Carrozzai e sellai, 36 v. S. Massimo.
Cassa Commessi ed apprendisti di Commercio, 16 v. S. Dalmazzo.
Cassa Consorz. Tranvie e Ferrov. econom. contro gl'infortuni sul lavoro 33-19 114 c. Regina Margherita 838
Cassa Mutua Coop. Ital. Pens. (in liquidazione) 25-13 e 36-14, 5 v. Susa; *uff.* esazioni, 54 v. Venti Settembre . 15,57 85,95,106-25-33-44-56,867
Cassa Naz. Assoc. infortuni Operai sul Lavoro, direz. 42-86, *uff.* 42-36, 11 c. Re Umberto 856
Cassa Naz. Previd. invalidità e vecchiaia degli Operai 42-94 7 v. Alfieri . . . 865
Cassa Oper. Depos. e Prest., 3 v. S. Benigno 1181
Cassa Pensione Invalidi Società M. S. fra artigiani contadini di Borgo Campidoglio 40 v. S. Rocchetto 152
Cassa Pensioni Artisti musica, 3 v. Po . . 866
Cassa Pia di Prev. della Stampa Subalpina, 2 v. Po 896
Cassa di Risparmio di Torino 9-32; 21-02; 38-75 e 42-94 7 v. Alfieri, 13,29 147-54-63-75,1171

Società M. S., Previdenza, Cooperaz. (segue):

Cassa Sovvenzioni per gli Allievi R. Collegio Carlo Alberto, 15 v. Po . . *pag.* 876
Circolo Esercenti Macellai, 9 v. Mercanti . 889
Circolo e Soc. M. S. Sordo-Muti, 5 v. Alberto Nota. 905
Circolo Ufficiali a riposo ed in congedo 60-74 7 v. Lagrange 1111
Comizio Prim. Veterani 1848-70, 6 c. Oporto 877
Commessi ed Apprendisti di Commercio, 16 v. S. Dalmazzo 886
Compagnia M. S. Cocchieri e Palafrenieri, 9 v. Monte di Pietà. 890
Compagnia d'onore (fra ex-militari) al Monumento del Gran Re Vitt. Eman. II, 25 v. Maria Vittoria 879
Concessionari vetture pubbl., 10 v. S. Quintino.
Conduttori Automobili, 2 v. Parini . . . 889
Confederazione generale dei Dipendenti dal Comune di Torino, 12 v. Perrone . . 872
Confederaz. generale fra militari ed Operai, 31 v. Baretti 884
Coop. Abitazioni dei Dipendenti dal Comune di Torino 13 v. Cavaglià, *ufficio* 126 c. Reg. Margherita. 48,904
Coop. Consumo e Benefic. 1 v. Maddalene 93
Coop. Ferrov. di Consumo 93 11 viale Stupinigi 164,1222
Coop. Lavoro e produzione operai gasisti, 42 c. Savona 1223
Coop. di Superga, mag. alim., Superga . 596
Coop. Torinese per le Case degli impiegati 44 v. Cavour 136-44-53-903
« *Corda Fratres* » (Federaz. Internazionale Studenti) 46 v. Cernaia 1121
Cremazione 24-18 2 v. Conte Verde. . . 935
Cuochi e famigli, 3 p. Vitt. Eman. I . . . 888
Dipendenti Carrozzeria G. Farina, 1 v. Gassino.
Dipendenti dallo Stabil. del cav. uff. E. L. Antoniazzi, 1 v. Scrivia 889
Droghieri di Torino, 7-9 v. Basilica. . . 1241
« *Edmondo De Amicis* », 8 v. Gassino.
Ex-Militari di Cavoretto, 8 v. ai Ronchi . 881
Ex-Tamburini, 8 v. della Zecca 883
Fattorini di Banca e Commercio, 11 v. Bertola 886
Feder. Agricola Torin. 30-20 p. Solferino ang. v. Meucci. 901
Feder. Associazioni Italiane fra Pensionati e Pensionandi, 11 c. Valentino 893
Feder. Cinematografica Nazionale Italiana, 6 v. Riberi 896
Feder. Italiana Lavoratori del Libro (Comitato Centrale) 13-02 12 c. Siccardi . 895
» » (Sez. Compositori) 13-02 12 c. Siccardi 895
Feder. Ital. Lavoratori dello Stato, 1 piazza S. Carlo 871
Feder. Magistrale Piemontese, 10 v. della Zecca 874
Feder. Nazionale fra Avvocati e Procuratori, 13 v. S. Domenico 884
Feder. Naz. Dottori in Scienze Commerciali, 1 v. Cittadella 884
Feder. Naz. Edilizia 32-18 12 c. Siccardi 903
Feder. Naz. Impiegati Aziende speciali dei Comuni, 35 v. Barbaroux 874
Feder. Naz. Insegn. Scuole Medie, 8 via Bonafous 875
Feder. Naz. Lottista, Sez. Torino, 14 v. Ponte Mosca. 871
Feder. Naz. Pensionati dello Stato, 11 v. Cavour 877

Società M. S., Previdenza, Cooperaz. (segue):

Feder. Piemont. delle Casse Rurali ed Operaie di Depos. e Prestiti 30-20 2 via Meucci ang. p. Solferino . . . . *pag.* 900
Feder. Postale-Telegrafica-Telefonica, 20 via Principe Amedeo 870
Feder. Provinciale fra le Sezioni dell'Unione Magistrale Nazionale, 25 v. Maria Vitt. .874
Feder. Veterani del 1848-70 ed ex-Garibaldini, 14 v. Bernardino Galliari 878
Femminile di M. S. Madonna di Campagna e Lucen o, 232 str. di Lanzo.
Filarm. Torin. di M. S. fra musicisti ed esercenti arti e mestieri musicali, 8 via Garibaldi. 866
Fratellanza (Anziani Scuola di musica Oratorio *D. Bosco*) 58 32 v. Cottolengo 4133
Fratellanza fattorini Staz. ferr., 7 v. San Secondo 894
Fratellanza Mutua Barr. di Milano, 4 v. Aglie.
Generale delle Operaie, magazz. alim., 21 v. Massena, 26 v. S. Domenico, 5 v. Sant. Santarosa e 40 v. Ospedale . .596
Generale Salsamentari, gall. Naz. (scala *D*) .507
Giovani Salumieri, 26 v. Monte di Pietà.
Guantai, 4 v. Basilica.
Guardie a fuoco, 426 c. Reg. Margherita.
Impiegati dipendenti dal Ministero della Guerra, gall. Nazionale (scala *E*) . . .870
Impiegati secondari delle R. Amm. e degli Istituti pubbl. di Torino, 34 v. Po.
Impiegati secondari R. Università di Torino, 19 v. Po 875
Infermieri ed Infermiere (*Croce Bianca Torin.*), 33 v. S. Massimo 795
Interna Offic. già Frat. Diatto, v. Rivalta. 888
Interna Stamperia Reale G. B. Paravia e C., 29 v. Arsenale.
Istituto per Case popolari [illegible] *direz.* 49-10 (Palazzo Municipale) . 55,61,67,68 103-06-34-38-62-69-77-80-82,904
Istruzione e educaz. di M. S. e di beneficenza fra insegnanti [illegible] 48-06 41 v. Goito 85,873
Italiana Fratell. Sarti, 9 v. Carlo Alberto 507,902
Italiana Giovani caffettieri, confettieri e liquoristi, 6 v. Andrea Doria. 887
Italica Gens (Federaz. per l'assistenza degli emigranti transoceanici), 4 v. Accademia delle Scienze 860
La Balnearia 23-71 44 v. Cavour 858
La Fratellanza, 454 str. delle Fontane . .596
La Fratellanza (fra Impiegati pubblici e privati), 36 v. Venti Settembre 877
La Libertà, 1 p. S. Carlo 885
La Pace, 26 v. Francesco Lanfranchi.
La Previdente (fra ex-allievi Casa Benefica), 7 v. Princ. Tommaso 886
La Previdenza (fra il personale viaggiante delle ferr. di Stato), 20 v. Berthollet.
La Rimembranza, 29 v. Moncalvo 885
La Risorta (Unione gen. fra reduci Carabinieri), 23 v. Genova 879
La Torinese (fra Sordo-Muti), 8 v. Porta Palatina 905
Lattonieri e Gasisti (M. S. fra Operai) [illegible] 30 v. Agostino Lauro 42
Lavandai, contadini e operai di Bertolla [illegible] 177 str. Bertolla 29,596
Lavoranti Orefici ed affini, 4 v. S. Massimo .890
Lavoro e Cooperazione [illegible] 180 strada dei Ronchi 142,894

Società M. S., Previdenza, Cooperaz. (segue):

Lega infermieri e Subalterni (Sez. Ospedale S. Giovanni), 22 v. S. Massimo . . *pag.* 795
Lega lavoranti parrucchieri (Camera del Lavoro), 42 c. Siccardi.
Lega Magistrale « G. A. Rayneri », 40 v. Zecca .875
Legatori da libri ed arti affini (segreteria), 53 v. Garibaldi 896
L'Esercito, 4 v. Alfieri. 882
« *L'Idea* », 4 v Varallo.
Macchinisti e fuochisti, 67 v. Monte Bianco.
Macellai, 9 v. Mercanti. 889
Magistrale « Carlo Pozzi » *fra insegnanti primari d'Italia*, 25 v. della Zecca . .873
Mandamentale di M. S. « Cocconatesi », 4 v. della Misericordia. 885
Maniscalchi (Princip. e Lavor.), 401 v. Nizza.
Mastre e Lavoranti Sarte, 6 p. Carignano .894
Mastri Falegn., Eban. e Carrozzai ed Op. Pia Cerutti, 5 vic. Santa Maria 888
Medici e Chirurghi del Piemonte, 16 v. Po 885
Militari Alpini in cong., gall. Naz., scala *F*. 880
Militari congedati dalla R. Marina, 25 via Maria Vittoria 879
Monte Pensione Veterani poveri ed invalidi, 6 c. Oporto 884
Mutua Beneficenza fra Commessi ed Apprendisti di Commercio, 46 v. S. Dalmazzo 886
Mutua Operaia Torin. per pensioni, 6 piazza Carignano, *mag. di prev.* 40 v. Guastalla, 8 c. Ponte Mosca e 48 v. S. Anselmo 596,867
Mutualità Scol. Torin. 45-49 22 v. San Francesco da Paola 876
Nazion. di Patronato e M. S. per le Giovani Operaie, Sede Centrale 18-22 14 v. Assarotti; Casa Famiglia 21-89 30 v. S. Domenico 899
Novella Operaia, mag. alim., 249 str. di Lanzo 596
Novella Torinese, 49 v. Vittoria.
Novella Unione [illegible] mag. alim., 18 v. Rocciamelone 58,69,140,596
Nuova Assoc. Gener. di M. S. e Previd. degli Operai d'ambo i sessi, 9 v. Cavour . . .902
Ombrellai, 4 v. Corte d'Appello 890
Onori funebri fra insegnanti municipali, 9 c. Oporto. 874
Operai Barriera di Milano [illegible] mag. alim. 46-26 55-57 e 96 c. Vercelli e 20 via Leyni 89,596,829
Operai Barriera di Nizza, mag. alim., 163 str. di Nizza 596
Operai Borgata Ceronda, magazzino alim., 16 str. di Pianezza 596
Operai Borgo Aurora, 44 c. Novara.
Operai Cantonieri della città di Torino, 14 v. Bellezia.
Operai Conciatori, 16 v. Fucina 889
Operai falegnami ed arti affini, 82 c. Palermo.
Operai fonditori ghisa e bronzo, 22 v. Monte Rosa.
Operai imballatori, 44 v. Palazzo di Città .885
Operai ed ex delle « Industrie Metallurgiche ». 422 c. Vercelli.
Operai in lime e arti affini, 67 v. S. Donato.
Operai Madonna del Pilone e dintorni, mag. alim., 492 c. Casale 596
Operai Muratori, 7 v. S. Giobbe.
Operai Offic. Carte-valori, 10 v. Carlo Alberto.
Operai stabil. Gilardini, 29 c. Ponte Mosca.
Operai stabil. mecc. Zanelli, 62 c. Francia.
Operaia Abbadia di Stura, magazzino alim., 326 str. Abbadia di Stura 596

Società M.S., Previdenza, Cooperaz., (segue):

Operaia Artisti e contadini di Borgo Campidoglio, 27 v. Balme. . . . . *pag.* 596
Operaia ex-Barr. Vanchiglia, 37 v. Mongrando 572 894
Operaia Borgo Rossini, rimp. al 50 v. Parma.
Operaia Borgo Vanchiglia, 43 v. Artisti .894
Operaia Cattolica Femm., 6 v. Donati . . .902
Operaia Filonetto, 4 str. Cavoretto.
Operaia di Sassi, mag., alim., 308 str. Casale .596
Operaia Valdocco, 43 v. Cottolengo.
Orchestrale Torinese della Feder. Orchestrale Italiana, 3 v. Accademia Albertina.867
Ostetrica di M. S. ed Istruz. Subalpina e Stati Sardi 86-10 20 v. S. Dalmazzo . 792 884,1084
Patronato Subalp. per Cassa Naz. Prev. Operai, 6 v. S. Tommaso 866
Pellicciai, 4 v. Basilica.
Pensionati e Congedati R. Corpo Guardie di Finanza, rimpetto al 9 v. Beccaria . .880
Personale dei Telefoni dello Stato resid. in Torino, 10 v. Confienza. 906
Personale delle Poste e Telegrafi di Torino, 23 v. Principe Amedeo. 870
Personale in servizio delle Società Anonima e Torinese dei Tramways di Torino 10-69 414 c. Regina Margherita . . .893
Personale viaggiante delle Strade Ferrate Ital., 20 v. Berthollet.
Previd.-Cronicismo d'ambo i sessi « Cristoforo Colombo », 76 v. Nizza 894
Previdenza econom. fra i dipendenti dal Municipio 29-37 8 p. Eman. Filiberto e 33 v. Porta Palatina. 596,872
Previdenza fra Ecclesiastici [illegible] 12 via Arcivescovado 482,773
Principali, Cuochi e Camerieri di Torino e Provincia 5-37 4 v. Viotti 887
Principali e Lavoranti Orologiai, 1 piazza S. Carlo 363,890
Rappresentanti, viaggiatori e piazzisti di commercio, 7 v. Venti Settembre . . .869
Reduci d'Africa, 28 v. Roma (Gall. Naz.).
Reduci della Crimea di Torino, 36 v. Po. .878
Sindacato Ferrovieri Ital., 42 c. Siccardi. .893
Sindac. Naz. infortunii sul lavoro 84-32 40 v. Manzoni e 45 v. Bertola 857
Sindac. Prov. Edile 13-02 42 c. Siccardi .903
Sindac. Subalp. di Assicurazione Mutua contro Infortunii sul lavoro 14-27 4 v. Alfieri 857
Spassaturai privati di Torino, 4 v. S. Domenico 1244
Spazzini Municipali ed altri dipendenti dal Municipio [illegible] 12 v. Carmagnola . 44,872
Tappezzieri in stoffe ed affini, 9 v. Cavour.
Tintori, 4 v. Basilica.
Torinese Abitaz. popolari, 35-37 v. Marco Polo 903
Ufficiali Pensionati di terra e di mare del Regno d'Italia, 6 v. S. Massimo. . . 1111
Unione Barriera Milano, 6 c. Vigevano.
Unione Cappellai e valigiai, 11 *bis* v. Vanchiglia.
Unione Cartolai, 5 v. S. Quintino. . . . 1232
Unione Cattol. di M. S., 962 str. Castello di Miratiori 894
Unione Cattol. Operaia, 12 v. Arcivescovado 905
Unione Commessi ed Impiegati di Commerc., 7 v. Lagrange. 868
Unione ex-Granatieri, 22 *bis* v. Villa della Regina 880

Società M.S., Previdenza, Cooperaz., (segue):

Unione Federale impiegati priv. e commessi del Piemonte, galleria Nazionale . *pag.* 869
Unione Feder. Imp. privati e Commessi del Piemonte (presso « La Libertas »), 1 piazza S. Carlo 886
Unione fra Artisti e Industriali « l'Unione », 7 v. Finanze 884
Unione Gener. fra Esercenti e Commercianti di Torino 42-02 27 v. Maria Vitt.
Unione Impieg. bancari (Sez. della Federaz. Naz. dei Bancari d'Italia), Galleria Nazionale, scala *B*.
Unione Litografica, 9 v. Sebastiano Valfrè . 896
Unione Modellatori Meccan., 24 v. Tesso.
Unione Naz. fra Viagg. e Rappr. di Commercio 10-91 galleria Nazionale . . .869
Unione negozianti combustibili, 10 via S. Tommaso.
Unione Operaia di Reaglie [illegible] 444 strada di Chieri 52
Unione Ostetrica « Fides pro matre », 4 piazza S. Carlo 863
Unione (Pia) dei Sarti, 7-9 v. Lagrange . .890
Unione Princip. Latton. ed Apparecchiatori per gas e acqua, 34 v. S. Franc. da Paola 885
Unione Tipografica Italiana, 9 v. Seb. Valfrè 895
Unione Veterani Pensionati delle Patrie Guerre, 8 p. Carlo Emanuele II 878
Veterani dei Re Vittorio Emanuele II ed Umberto I, 7-9 v. Basilica 882

Società Politiche:

Arbitrato (per l') Internaz. e per la Pace, (Sez. Auton. di Torino), 44 v. Cavour *p.* 897
Assoc. Democratico Costituz., 26 c. Principe Amedeo 1140
Assoc. per la libertà economica 14-97 gall. Nazionale 933
Assoc. Nazionalista, 28 v. Mazzini . . . 1138
Assoc. « Trento-Trieste » 41-89 3 via Sagliano. 1125
Circolo Educativo Socialista « Andrea Costa », 101 v. Massena.
Circ. Educat. Socialista « Avanti », 15 via Foscolo.
Circ. Monarchico « Borgo S. Salvario », 30 v. Baretti 1138
Circolo Socialista « Il Seme », 31 v. Lessolo.
Circolo Socialista « 1° Maggio » (Sez. Valdocco), 45 v. Don Bosco.
Circ. Social. « Carlo Marx », 222 str. di Nizza.
Circolo Vittorio Emanuele III, 129 str. Bertolla.
Club Monarchico « Miratiori », 972 strada Miratiori. 1138
Comitato « Italia-Francia », galleria Nazionale, scala *B* 1123
Dante Alighieri, 25 p. Castello; *Sottocomitato femm.*, 10 p. Carlo Felice; *Sottocomitato studentesco*, gall. Nazionale (scala *E*) 1124-22
Fascio delle Assoc. Interventiste Torinesi, 44 v. S. Massimo 1141
Fascio Giovan. Socialista Borghi S. Paolo e Cenisia, 2 v. Cournour.
Federaz. Giovanile Cattolica Torinese 34-68 20 v. Roma 1141
Gruppo Giovanile Nazionalista Torinese, 28 v. Mazzini. 1139
Lega fra Esercenti, Commercianti e Industriali 15-16 7 e 9 v. Basilica . . .1139
Lega Franco-Italiana, 14 v. Arcivescovado 1122

Società Politiche (segue):

Segretariato Nazionalista del Piemonte, 28 v. Mazzini . . . . . *pag.* 1439
Terza Italia, segret. 44 v. S. Massimo, *sede Comitato* 44 c. Re Umberto 4425
Unione conservatrice, 3 v. Lagrange 4144
Unione Elettorale, 3 v. Lagrange 4140
Unione Liber. Monarchica « Umberto I » 30-34 23 v. Genova 4134

Società Professionali:

Assoc. Annichevole fra gli Ingegneri, Castello del Valentino . . . . . *pag.* 930
Assoc. Chimica Industriale, gall. Naz., sc. *A* 926
Assoc. Chimici-Farmac. laureati e diplom. non proprietari 23-71 44 v. Cavour . 934
Assoc. Dottori in Scienze commerciali, 4 via Cittadella. 875
Assoc. Ex-Allievi Scuola Chimica « Ajmardo di Cavour », 4 v. Porta Palatina . . . 934
Assoc. « Galileo Ferraris » *fra Allievi Ingegneri* 55-06 44 v. Goito 934
Assoc. Magistrale Masch. Torin., 6 piazza Savoia 875
Assoc. Naz. Direttori Didatt. e Vice-Ispett. Scolastici, 49 v. dei Mille 873
Assoc. Stampa Sportiva Italiana, 2 v. Po . . 4097
Assoc. Stampa Subalpina 28-19 2 v. Po 4096
Assoc. Torin. Liberi Docenti 10-64 4 via Consolata. 875
Confeder. fra le Assoc. Chimici-Farmac. d'Italia non provv. 23-71 44 v. Cavour 934
Congreg. Maggiore SS. Annunz. per Nobili ed Avvocati, 4 v. Stampatori. . . . 773
Elettrotecnica Italiana 13-20 galleria Nazionale, ingr. *A*. 933
Farmacia di Torino (Soc.), 23 v. Maria Vittoria 934
Federaz. Avvocati e Procuratori, 13 via S. Domenico 884
Federaz. Magistrale Piemont., 10 v. della Zecca 874
Federaz. Società Scientif. e Tecniche 13-20 galleria Nazionale, scala *A* 928
Ingegneri ed Archit. 13 20 gall. Naz., sc. *A* 930
Italiana degli Autori 34-35 *agenzia*, 44 c. Dante 1233
Lega Magistrale « G. A. Rayneri », 10 via della Zecca. 875
Levatrici (Società Ostetrica) 86-10 20 via S. Dalmazzo 792,884,1084
Medici e Chirurghi del Piemonte, 16 v. Po . 883
Unione Giornalisti Corrispondenti (Sindacato di Torino) 51-39 Sala della Stampa, pal. delle Poste 1096
Unione Ostetrica « Fides pro matre », 4 p. S. Carlo 863

Società Religiose:

Arciconfr. dei Ss. Maurizio e Lazzaro, 20 v. Milano . . . . . *pag.* 841
Arciconfr. della SS. Trinità, 6 v. Garibaldi 842
Arciconfr. dello Spirito Santo, 9 v. Porta Palatina 842
Assoc. Cristiana della Gioventù, 15 via Pio Quinto. 855
Assoc. Naz. per Missionari Cattolici, 4 via Accademia delle Scienze 835
Assoc. (Pia dell') Adoraz. Quotid. a Gesù Sacramentato, parr. S. Tommaso. . . . 843
Assoc. preghiere per Esercito ed Armata, 26 v. Vibò 773
Baptist Missionary 10*bis* v. Passalacqua 121 377,775

Società Religiose (segue):

Circolo Universitario Cattolico « Cesare Balbo », 4 v. Po . . . . . *pag.* 930
Consiglio Regionale della G. C. I., 20 v. Roma 4141
Cuochi a servizio particolare (Pia), chiesa di S. Tommaso.
Ebanisti (Pia), 5 vic. Santa Maria.
Lega riposo fest., 20 v. Roma 844
Missionaria della Chiesa Metodista Episcopale di New-York 43 v Lagrange . 85
Œuvre Religieuse Française, 29 c. Francia . 775
Opera istruz. e benefic. degli Spazzacamini, 12 v. Arcivescovado. 843
Operaia Cattolica, chiesa di S. Dalmazzo.
Operaia Cattolica, chiesa di S. Tommaso.
Operaia Cattolica, chiesa S. Maria di Piazza, 3 vic. S. Maria.
Operaia Cattolica della Metropolitana, piazza S. Giovanni.
Pia Opera santificazione feste, 5 v. S. Teresa 842
Ss. Crispino e Crispiniano (patroni Calzolai), cattedr. S. Giovanni.
Sant'Eligio (patrono Fabbri-ferrai), cattedrale S. Giovanni.
Sant'Onorato (patrono Prestinai), cattedrale S. Giovanni.
Sarti (Pia Unione dei), 7 v. Lagrange. . . . 890
Unione Cattolica Operaia, 12 v. Arcivescovado 905
Unione Coraggio Cattol., 12 v. Arcivescovado 843
Unione Cristiana delle Giovani, 15 v. Pio Quinto 855
Unione fra le Donne Cattoliche d'Italia 34-68 3 v. Lagrange; *Laboratorio S. Caterina reparto biancheria*, 20 via Roma; *reparto sartoria*, 5 v. Piana. 774-75
Unione (Pia) Immac. Concez., 5 v. Gioberti.
Unione Popol. fra i Cattolici d'Italia (Incaricato diocesano Torino), 20 v. Roma.

Società Ricreative:

Accad. Filarmon. 7-19 5 p. S. Carlo *p.* 446-99
Assoc. fra Mantovani, 65 c Vitt. Eman. II 4128
Assoc. fra oriundi Savoiardi e Nizzardi Ital., 25 p. Castello 4128
Assoc. Torin. Universitaria 2 v. Accademia delle Scienze 876
Casa del Popolo del Regio Parco 894
Circolo Artisti 6-66 9 v. Bogino. 4100
Circolo « Barriera di Nizza », 424 *bis* v. Nizza 4127
Circolo Borgata Cenisia, 10 v. Mompellato.
Circolo « Borgo Crocetta », 42*bis* c. Vinzaglio 4120
Circolo « Buon Umore » 82-72 4 piazza S. Carlo. 4125
Circolo « Campidoglio e Pellerina », 44 via S. Rocchetto 4128
Circolo Centrale 7-36 25 p. Castello . . . 4123
Circolo Corso Francia, 98 c. Francia.
Circolo Corso Stupinigi, 2 v. La Loggia . 4127
Circolo « Dora e Borgo Dora », 3 v. Basilica 4126
Circolo « Dora Riparia », 39 v. Pisa. . . 4126
Circolo Estivo « La Furlana », 89 str. Valsalice.
Circolo « Galileo Galilei », 4 a v. Arcivescovado.
Circolo Giovanile cattol. « XV Maggio », 39 v. Saluzzo 4124
Circolo Giovanile Cattolico « Contardo Ferrini », 4 v. Baretti. 4124
Circolo « Giovanni Bosco », 2 v. Consolata 4123
Circolo « Lavoratori dello Stato ». 665 strada del Brizio.
Circolo « Macchinisti e Fuochisti », 4 via Molinette.

Società Ricreative (segue):

Circolo « Madonna di Campagna » . *pag.* 4128
Circolo « Michele Rua », 4*bis* v. Ormea . 4124
Circolo Militare 7-62 45 v. Alfieri . . . 4141
Circolo Monarchico « Regio Parco » . . . 4126
Circolo Peschiera, 37 v. Monginevro.
Circolo « Porta Susa e Borgo S. Donato » 7-38 4 v. Balbis. 4125
Circolo « Principe Eugenio », 44 corso Grugliasco 4125
Circolo Ricreat. « Ceronda », 4 v. Bessanese.
Circolo Ricreat. « Ferrovieri », 33 v. Nizza.
Circolo Ricreat. Ferrovieri Torino-Smistamento, 4 v. Bisalta.
Circolo Ricreat. « Iris », 74 str. Valsalice.
Circolo Ricreat. « Rossini », 44*bis* v. S. Massimo.
Circolo Ricreativo Telefonico, 208 str. Val S. Martino.
Circolo « San Secondo e Piazza d'Armi » 65 c. Vittorio Emanuele II. 4127
Circolo « Santi Pietro e Paolo », 4 v. Baretti 4124
Circolo « Svizzero », 44 v. Ettore De Sonnaz 4130
Circolo « Trentino » (Birr. Fiorina) . . . 4125
Circolo « Ufficiali a riposo e in congedo » 60-74 7 v. Lagrange. 4141
Circolo « Unione Borgo Dora », 4 corso Ponte Mosca.
Circolo Universitario Cattolico « Cesare Balbo », 4 v. Po. 930
Circolo « Vanchiglia », 44 v. Vanchiglia. 4126
Circolo Vinicolo famigliare, 44 v. Pettinengo.
Club Africano, 87 str. Valsalice.
Club Edelweiss, acc. all'11 v. Virle.
Colonia Chierese, 30 v. Baretti 4130
Colonia del Circondario d'Alba, 4 v. Bellezia 4129
Colonia Fossanese, 9 v. Cavour 820
Colonia Garessina, 9 v. Cavour 4129
Colonia Pinerolese, 67 c. Vitt. Eman. II . 4129
Corda Fratres (Fédération Internationale des Etudiants), 46 v Cernaia 4124
Emiliana, tra Emiliani residenti in Torino, 2 v. S. Teresa. 4129
Fides-Club, 125 c. Vitt. Emanuele II.
« *La Birichina* », 587 str. Valpiana.
Palestra ginnast. ricreativa della Sezione Torinese Club Alpino 1-83 Monte dei Cappuccini 4103
Scacchistica « Torino » 2-43 48 via Mercanti (Caffè degli Specchi) . . . 4105
Senssa Gena, 46 v. Roma (albergo Cairo).
Ufficiali Pensionati di terra e di mare del Regno d'Italia, 6 v. S. Massimo. . . 4141
Unione famigliare, 40 v. Monteu da Po.
Unione famigliare, 246 str Val S. Martino.
Unione famigliare « Cortesia », 40 strada Mongreno.
Unione famigliare fra fattorini e commessi di banca e commercio, 249*bis* strada Val S. Martino.
Unione famigliare « Italia », 3 v. Borgomanero 4132
Unione famigliare « La Fiorente », 594 strada Valpiana.
Wisth 7-56 23 p. Castello 4124

Società Scientifiche:

Accad. (R.) Medicina, 46 v. Po. . . *pag.* 923
Accad. (R.) delle Scienze, 4 v. Accademia delle Scienze 899,922
Assoc. Chim. Industr., galleria Nazionale . 926
Assoc. Elettrotecnica Italiana 13-20 galleria Nazionale, scala *A* 933
Assoc. Ital. Amatori Ex Libris *e stampe artistiche* (in liquid.), 43 v. Cibrario . . 932

Società Scientifiche (segue):

Assoc. per la Libertà economica 14-97 gall. Nazionale. . . . . *pag.* 953
Assoc. Naz. per gli Studi pedagogici, 49 via dei Mille 932
Assoc. Piemont. dei Laureati e Prof. d'Agraria 17-46 47 v. Ormea 925
Circolo Studi economici, 40 v. Bogino.
Circolo Studi filosofici, 2 v. S. Teresa. . . 932
Circolo tecnico « Galileo Ferraris », vicolo Benevello. 930
Collegio di Scienze politiche e coloniali, segret. 4 v. Accademia delle Scienze . . 932
Cremazione (per la) 24-18 2 v. Conte Verde 935
Croce Sacra, 40 v. Zecca 935
Cultura (Soc. di) 41-78 2 v. S. Teresa. . . 929
Farmacia (di), 23 v. Maria Vittoria 934
Federaz. Soc. Scientifiche e Tecniche 13-20 galleria Nazionale, scala *A* 928
Geologica Italiana (Roma) 931
Istituto per lo studio e la diffusione delle applicaz. del freddo artificiale in Italia 8-30 72 v. Venti Settembre 934
Istituto Scientifico « Berio », *Soc. Torinese di studi psichici e spiritici*, 40 v. della Zecca. 935
Meteorologica Ital. 11-80 28 v. Monte Pietà 931
Piemont. di Archeol. e Belle Arti 2 via Napione 440,926
Piemont. d'Igiene, 48 v. Po. 935

Società Sportive:

Aeronautica Italiana (Sezione di Torino) *Segret.* 40-88 6 v. Cernaia. . *pag.* 1414
Amatori Gioco Calcio, 34 v. Carlo Alberto 4120
Assoc. Aviatori Aeronauti d'Italia 14-97 galleria Nazionale, Scala *B*. 4115
Assoc. Calciatori Piemontese, c. Vinzaglio (Stadium).
Audax Club, 45 v. S. Dalmazzo 4118
Audax Ital., 45 v. S. Dalmazzo 4118
Audax Podistico Ital. (Sezione di Torino), 44 v. Magenta 4118
Automobile Club d'Italia 16-88 50 v. Venti Settembre 4115
Automobile Club di Torino 16-88 50 via Venti Settembre. 4116
Aviazione Torino 14-97 gall. Naz., scala *B* 4114
Bocciofila « Crimea », 85 c. Gio. Lanza . . 4140
Bocciofila « Garden Club », 66 c. Regina Margherita 4140
Bocciofila « Rafingh-Club », 72 v. Nole. . 4140
Canottieri Armida 63-63 parco del Valentino 420,4115
Canottieri Caprera c. Moncalieri (ponte Umberto I) 420,4109-13
Canottieri Cerea 4-44 parco del Valentino 420,4115
Canottieri Eridano 9 v. Bogino (presso il Circolo degli Artisti) e 4-41 corso Moncalieri (ponte Umberto I). 420
Canottieri Esperia, 45 c. Piemonte . . 4109-13
Canottieri Ginnastica, c. Moncalieri (ponte Umberto I) 4114
Circolo « Fortior », 5 v. Gioberti.
Circolo Sportivo « Moncenisio », 37 via S. Chiara. 4128
Club Alpino Accad. Italiano 11-80 28 via Monte di Pietà 4103
Club Alpino Ital. 11-80 28 v. Monte Pietà 4102
Club d'Armi, 25 v. Po 4140

Società Sportive (segue):

Club « Astrapè », 44 v. S. Massimo . *pag.* 4420
Club Boccifilo, str. Cavoretto (di fronte alla scala Municipale) 4440
Club Nautico Piemontese 16-88 50 v. Venti Settembre 4444
Club Scherma 55-10 43 v. Ospedale . 4444
Club Sport « Audace », Stadium e palestra municip.; *segret.* 3 c. Valentino . . .4420
Club Sport Fréjus, 44 v. Motterone.
Club Sport Torinese, 7 v. Po 4448
Consiglio Regionale Piemontese della « Fasci » 20 v. Roma 4404
Corpo Naz. dei Giovani Esploratori italiani, 2 p. Castello. 4406
Corpo Volontari Ciclisti e Automob. 18-44 20-22 (interno) v. Roma . . . 4447
Corpo Volontari Tiratori, Martinetto presso il Tiro a Segno Nazionale 4407
Drago (bocciofila) 91 4 e 6 v. Avigliana.
Fédération Intern. Sociétés d'Aviron, 2 via Papacino 4442
Federaz. Ital. del Giuoco del Calcio 14-23 gall. Subalpina. 4449
Foot-ball Club « Juventus », piazza d'Armi nuova (*recap.* 56-83 22 v. Pietro Micca) 4449
Foot-ball Club « Minerva » 22-35 p. Statuto ang. v. Cibrario 4449
Foot-ball Club « Torino », p. d'Armi nuova, (*recap.* 7-48 3 v. Pietro Micca) . . 4449
Ginnastica 38 97 44 v. Magenta e 82-13 Palazzina nel Parco Valentino 93,97 435,4404
Giuoco del Pallone 20-95 c. Re Umberto ang. c. Peschiera 4424
Gruppo Bocciofilo del Tiro a Segno, Martinetto, polig. Tiro a Segno 4440
Gruppo Studentesco « S.A.R.I. » della Sez. di Torino del Club Alpino Italiano 11-80 28 v. Monte di Pietà 4403
Gruppo Studenti Tiratori, Martinetto, polig. del Tiro a Segno 4407
Gruppo Tiratori al volo, p. del Martinetto 4407
La Cenisia (bocciofila), 42 v. Villarfocchiardo 4405
La Torino 55-09 3 v. Cuneo. . . . 4447
Lawn-Tennis Club 50-27 parco Valentino 4420
Moto-Club di Torino 38 58 50 v Belfiore 4446
Palestra ginnastica (del Club Alpino) 1-83 Monte dei Cappuccini 4403
Pattinatori 65-00 al Valentino 420,4448
Piemonte Foot-ball Club, str. di Orbassano presso Villa Bignone.
Piemontese per l'Acquicoltura e la Pesca, 4 v. Basilica. 4408
Routier Autonomo Ital., 33 v. Cristoforo Colombo 4424
Rowing-Club Italiano (*R.*), 22 v S. Francesco da Paola 4442
Sky-Club 11-80 28 v. Monte di Pietà. . 4403
Sport-Club-Cavour, 84 v. Morosini . . . 4420
Stadium Nazionale, direz. 56-44 3 via Rosine, *Stadio* 50-43 c. Castelfidardo 204 4406
Tennis-Club, v. Montevecchio (Stadium).
Tiri a volo (Soc.), Villa Marchesa al Lingotto 4407
Tiro a Segno Nazionale 83-83 Martinetto 77,4406
Torinese per le Corse di Cavalli 1-33 697 str. Stupinigi e 7-81 galleria Subalpina. 464,4405
Touring-Club Italiano (Consolato) 18-44 22 v. Roma (int.) 4447

Società Sportive (segue):

« *Uget* » *Unione Giovani Escursionisti Torino* 11-52 55 v. Garibaldi . . . . *pag.* 4404
Unione Cacciatori del Piemonte, p. Carlo Alberto (Ristorante della Posta). . . 4408
Unione Cacciatori di Torino e Provincia, 46 p. Castello 4408
Unione Escursionisti 49-91 galleria Nazionale, scala *E*. 4404
Unione Famigl. « La Boccia », 24 c. Firenze 4410
Unione Liberi Tiratori Torinesi, piazza del Martinetto 4407
Unione Podistica Italiana, 465 c. Francia 4418
Unione Società Bocciofile Piemontesi, 40 corso Ponte Mosca, ... 4409
Unione Sportiva « La Piemonte », 107 corso Casale.
Unione Sportiva Po, 7 v. Rosa Govone.
Unione Sportiva Torin., gall. Nazionale. . .4448

Sodalizio di S. Pietro Claver, 3 v. Colli . . .864
Sodano Batt., alberg. 89-71 2 v. Melchior Gioia 545
Sodano Batt., macell., 20 v. S. Secondo . . .649
Sodano Clementina, macell., acc. al 17 corso Duca di Genova. 649
Sodano Margh., neg. frutta, 80 v. Villafranca . 606
Sodero Carlo, calzol., 12 v. S. Paolo 434
Sodero Gio., meccanico, 199 str. Nizza . . .491
Sodero Gius. 32 v. Revello 438
Sodero Lorenzo, 92 v. Gioberti 893,1222
Soffiantini coniugi, tintoria, 3 v. Monferrato . 349
Soffiantino Luigi, parrucch., 77 c. Palermo . .438
Soffieria Italiana, lav. spec. del vetro 2-64 2 v. Vignale 373
Soffietti coniugi 7 v. Osasco 446
Soffietti Antonio, vinaio, 23 c. Princ. Oddone . 572
Soffietti Biagio, decorat. appart., 43 v. Leyni.
Soffietti Caterina in Borlino, tratt., 6 via San Paolo 552
Soffietti Gio., spediz. 14-64 3 v. Susa . . .549
Soffietti Gius., panett., 44 v. Borgone 644
Soffietti Lor., pellicciaio, p. Em. Filib. (tett. pon.) 445
Soffietti Umberto, 45 c. Regina Margherita. .1436
Soggetti Sec., parrucch., 93 c. Vinzaglio . . .438
Sogliano coniugi, mag alim., 38 v. Sesia . . 596
Sogliano Gius., calzol., 57 v. Sesia 451
Sogno frat. e sor. fu G. B. 8 c. Chivasso . 55
Sogno frat. e sor. fu Luigi-Em. 24 via Vanchiglia 473
Sogno Adolfo, avv. 83-37 29 v. Donati . . 897
Sogno Alfonso fu Pietro capo mastro costrutt., 43 v. Marco Polo. .79,82,95,97,447
Sogno Amalia, 24 v. Vanchiglia 840
Sogno Andrea geom., 29 v. Donati. . 64 484,4044
Sogno Antonio, rappr., 6 v. Legnano 546
Sogno Arm., tenente med., 24 v. Vanchiglia . 4070
Sogno Carlo, geom., 48 p. Vittorio Eman. I. . 4044
Sogno Emanuele, ing. civile 21-94 24 via Vanchiglia 466-73,4040
Sogno Emilia, agiata, 44 c. Castelfidardo.
Sogno Gilberto, geom., 8 v. Chivasso . . . 4044
Sogno Ida, agiata, 6 v. Legnano.
Sogno Luciano, perito ind., 24 v. Vanchiglia 4051
Sogno Luigi e Carlo frat. fabbr. tubi isolanti 81-81 430 str. antica di Rivoli, *abitaz.* 24 v. Vanchiglia 65 439-44,472
Sogno Mestorino rag., 24 v. Valeggio (83-01 *port.* 22 c. Sommeiller) . 45,97,462 4044
Sogno Rodolfo, geom., 48 p. Vitt. Eman. I 4044-54
Sogno Teresa, agiata, 24 v. Vanchiglia.
Sogno-Rosazza Rosa, agiata, 48 p. Vitt. Eman. I.

Sola frat., corn. e specchi, 7 v. Montebello *p.* 373
Sola Alfr., neg. pellami 20-43 8 v. Assarotti 441,543
Sola Annetta, prof., 34 v. Bern. Galliari . . . 964
Sola Ant., latt., 45 c. Siccardi. 580
Sola Arist., chinc.-merc., p. Em. Filib. (merc IV) 354
Sola Ces., med. chir. 59 55 102 v. Villafranca 4070
Sola Camillo, negoz., 8 c. S. Martino.
Sola Ern., , med.-chir., 8 c. S. Martino 4070-72-453
Sola Ettore, impieg. ferr., 78 v. Mad. Cristina 4453
Sola Federico, agiato, 7 v. Giannone.
Sola Gio., neg. burro, 498 c. Casale 582
Sola Gius., commesso capo, 32 v. Ospedale . 954
Sola Gius. fu Dom. 4 v. Orti . . .446-27-80
Sola Giuseppina, maestra mun., 34 v. Bernardino Galliari 982
Sola Gugliel., fabbr. mobili, 36 v. Belfiore. . .397
Sola Guido avv.-proc., 3 v. Assarotti. . 67 449,4024-32
Sola Laura, prof., 34 v. Bern. Galliari 958
Sola Maria, maestra di canto corale, 34 v. Bernardino Galliari 4042-44
Sola Mario, impieg., 32 v. Ospedale. 948
Sola Marta 6 c. Re Umberto 463
Sola Olindo, sarto, 1 v. Bertola. 334
Sola Pietro 33 c. Vercelli 476
Sola Pietro, latteria, 2 v. Barolo 581
Sola Riccardo, avv. proc. 29-50 3 v. Assarotti. 838 839,4024-32-472
Sola Sebast., latteria, 24 v. Catania. 581
Sola Seraf., 34 v. Vanchiglia.
Sola-Giolla Franc., sarto, 3 v. Torquato Tasso . 334
Solaggio Luigi 153 v. Cibrario 54
Solari Agostino, 27 v. Silvio Pellico . . . 4407
Solari Gioele, prof., *bis* v. Botero 4007
Solaro frat., carr. 40-16 34 v. Petrarca 402-93
Solaro frat. e sor. fu Bononnio 9 p. Gran Madre di Dio. 82
Solaro frat. e madre n. Brignone 30 c. Francia 73
Solaro sorelle fu Pietro Felice 594 str. Valpiana 474
Solaro Aless., dott. farm., 47 v. Saluzzo . . .759
Solaro Annunz. ved., calz., 9 p. Gran Madre di Dio 454
Solaro Dom., 401 c. Moncalieri . . 402
Solaro Ern., lott. gas. 61-72 55 c. S. Maurizio 476
Solaro Eugenio, alberg., 43 p. Vitt. Eman. I . 545
Solaro F., mag. alim., 43 v. Brandizzo 596
Solaro Filippo, 4 v. Venti Settembre. 880
Solaro Giacomo, tratt., 403 strada Superga . .549
Solaro Gio., calz., 48 v. Mazzini. 454
Solaro Giorgio, impieg., 77 v Mad. Cristina 4444
Solaro Gius., , dott. veter., 47 v. Saluzzo . 4087
Solaro M. succ. Chiambretto, **mercerie**, 33 via Garibaldi 354
Solaro Marco, falegn., 44 v. Balbo. 408
Solaro Marco ed Eugenia 46 v. Guastalla 24,84
Solaro Raff., , avv., 95 c. Vittorio Eman. II 4024
Solaro del Borgo fratelli fu Enrico 47 v. Mazzini 98,453
Solaro del Borgo nob. Aless., , 47 v. Mazzini 98.674,794,829-42
Solaro del Borgo sor. fu Alfredo 45 via Santa Giulia 453
Solaro del Borgo nob. Alfredo , cons. d'Appello, 53 v. S. Massimo 98,453,637-74,744
Solaro del Borgo march. Beatrice n. Solaro del Borgo 3 p. Bodoni 32,43,62,434-53,671
Solaro del Borgo march. Carlo 3 p. Bodoni . 98 453,671
Solaro del Borgo nob. Carmen in Riccardi, 3 p. Bodoni 671
Solaro del Borgo contessa Gabriella in Riccardi (Cuneo). 95,671

Solaro del Borgo nob. Ignazio 47 v. Mazzini . . . . . *pag.* 98,453,674
Solaro del Borgo nob. Luisa 47 v Mazzini 98,674
Solaro del Borgo nob. Maria Cecilia in Balbo di Vinadio 8 v. Bogino . . . 408,674
Solaro del Borgo nob. Paolo, , 47 via Mazzini . . 98,671,780,804-06-42-43-44,905
Solaro del Borgo nob. Polissena, n. Morra di Lavriano, 53 v. S. Massimo 674,842-85,907
Solaro della Margarita cont. Teresa nata Gentile, 44 v. Cernaia 672
Solaro di Monasterolo E., avv. proc., 3 v. Consolata 674,1024-32
Solaroli di Briona barone Carlo Alberto ten. colonn. di cavall. (Genova) 27,62,98,672
Solaroli di Briona marchese Carlo, ing. 5 p. Maria Teresa 672,1040
Solaroli di Briona marchese Davide 16-52 5 p. Maria Teresa 27,62,95,98,444,672 1489
Solaroli di Briona march. Elena n. Ceriana Mayneri, 3 p. Maria Teresa 672
Solaroli di Briona cont. Giorgiana in Figarolo Tarino di Gropello 32 v. Mazzini 62,672
Solaroli di Briona march. Luisa n. Conelli De' Prosperi, 5 p. Maria Teresa . . 672,835-63
Solaroli di Briona marchesa Matilde n. Rubino 38 v. della Rocca 440.672
Solarolo Angelo, 8 v. S. Domenico 885
Solavaggione Enrichetta in Camandona 48 v. Giac. Collegno 78,455
Solavaggione Gio. (eredi) 32 v. Avigliana 20
Solavaggione Giuseppina in Mosca 43-34 9 v. S. Dalmazzo, *abitaz.* 82-91 27 via Donati 82,447
Solavaggione (Ditta) pianoforti, autopiani e harmonium 43-34 35*bis* v. Barbaroux e 9 v. S. Dalmazzo 400-04
Soldà Regina, latteria, 47 v. Brindisi 584
Soldano D. Gius., dirett. Oratorio 406 v. Vado 469,208,849
Soldano Lucia ved. Meinardi 40 v. S. Paolo 454
Soldano Oreste, 13 p. Castello 879
Soldati Adele fu Luigi 16 v. Petrarca 92,423
Soldati Ant., ing., 44 c. Vitt. Eman. II . . 4040
Soldati Bened. prof., 46 v. Giulio 80,942-44-59
Soldati Ermanno, ing. 32-29 *studio* 24 via Ospedale, *abit.* 12 v. Bogino. 4040
Soldati Filippo, 47 v. Pietro Micca.
Soldati Giacinto ing. 6-58 44 c. Vittorio Em. II, *abit.* 44 v. Seb. Valfrè . 65,434-74,4040 4492
Soldati Giulio, avv., *studio* 4 v. Misericordia, *abit.* 42 v. Bogino 905,1024
Soldati Oscar 44 v. Moncalvo 403
Soldati Rob., , ingegn. 32 29 *studio* 24 v. Ospedale, *abit.* 42 v. Bogino. . 4040
Soldati Umberto 50-33 20 v. Ospedale.
Soldati Vincenzo, , ing. 6-58 44 corso Vittorio Emanuele II 4040-48-460
Soldati Vitt., 8 *Est* c. Vitt. Em. II 846
Soldati-Ellena Virginia 45-86 41 v. Moncalvo 403,825,977
Soldati-Manis Anna, prof., 46 v. Giulio. . . . 928
Soldiero-Morelli Fausto (*Vedi* Morelli Fausto).
Solej sorelle 40 v. Vignale 479
Solei cont. Maria, ved. Fossati-Reyneri 4 v. Meucci 44,76,443
Solei Vitt., merc.-sarto, 3 v. Andrea Doria . 335
Solei sor., neg. berretti, 43 v. Roma. 330
Soleri Elvio, , , ing. prof. 57-58 52 via Maria Vittoria 934-49-93,1040-42

Soleri Ida, maestra mun., 48 v. Palmieri . *pag.* 982
Soleri Silvio, ing., 52 v. Maria Vittoria . . . 988
Solerio Luigi, dott.-proc. 19-64 45 v. S. Chiara 1032
Solero C., rigatt. e merciaia, 25 v. Porta Palatina 344
Soletti Francesco, rag., 51 v. Garibaldi. . . . 1139
Soletti Giovannina, insegn., 57 v. Garibaldi . 999
Soli Teobaldo, dott.-prof., 44 p. Cavour 794,802-65 940-45, 1070-72-1429
Solimani E., sarto, 14 v. Gropello. 334
Solito Gius., rappr., 47 v. Vitt. Amedeo II. . 512
Sollier Carolina, agiata, 3 v. Brofferio.
Solza Emilio, linotypia 18-41 27 v. Maria Vittoria 384
Som frat. e sor. fu Luigi 4 v. Goito. . . 25
Somale Luigi 249 str. Cartman . . . 44
Somaschini Maria, sarta, 17 v. Bogino 326
Somigliana nob. Carlo, , prof. matematica. 40 c. Vinzaglio 922-38-43-48
Sommariva G., panett., 76 c. Vitt Em. II. . . 644
Sommariva Giovanna, neg. uova e burro, 44 via S. Secondo. 582
Sommaruga Angela 32 v. Baretti 28
Sommati Gustavo, imp. mun., 48 v. Gioberti. . 690
Sommati di Mombello nobile Giulio, pittore, 10 p. Cavour 672,1033
Sommo, cappellaio, 4 p. S Giulia 329
Sona Costanzo 41 v. Foggia 70,840
Sona Eleonora, tabacc., 240 str. di Lanzo . . 730
Sona Gius., telerie 61-92 2 p. Madonna degli Angeli 342-44
Sonaglia coniugi e Maina V., cinem., 4 v. Consolata 462
Sonaglia frat. e sor. fu Gius. 50 str. Val Salice 172
Sonaglia Ant., capo-mastro 4-6 v. Valperga Caluso 447
Sonaglia Emilio, tipogr. 54-67 44 v. Massena 381-90
Sonaglia Gius. fu Sec. 50 vic. di Valsalice . 472
Sonaglia Paolo (eredi) 8 v. Morosini . . 408
Soncin Erc., pesch. 16-16 p. Em. Fil. (tett. pon.) 598
Soncin Erminio, insegn., 47 v. Verzuolo 4000-438
Sonetto Fr. (Ditta) orticoltore, 69 strada antica di Rivoli 439,375
Sonetto G. B. e figli, orticol., 69 str. antica Rivoli 375
Sonnaz (*vedi* Gerbaix De).
Sonza-Reorda padre Giovanni Batt., curato, 3 vicolo S. Maria 208,769-70
Sonzogni Angiolina, paste alim., 4 v. Assietta . 609
Sopegno Giuseppa ved. Francone 26 via Angiolino. 46
Sopetti coniugi 50 v. Demonte. . . . 63
Sopetti coniugi drogh., 50 v. Andorno . . . 439
Sopetti Enr., banch., *abit.* 7 p. Solferino.
Sopetto Dom., ispett. ferr., 32 c. Stupinigi. . 1150
Sopranzi Gio., della Ditta Mario Bevilacqua, 83-85 c. Re Umberto.
Soragna Felice, tappezz., 2 v. Gaud. Ferrari . 372
Soragna-Corti Ermenegilda, profa mandolino, 2 v. Gaudenzio Ferrari 1043-47
Sorasio Adelina, maestra pianoforte, 44 via Maria Vittoria 928,1042
Sorasio Ant., confett. e panett., 94 c. Casale . . 375 644,894,1140-244
Sorasio Ett., impr. pubbl., 8 v. Assarotti . . 380-93
Sorasio Lucia ved. Osella, riv. giornali, Porta Susa 379,1156
Sorasio Mich., , dott., canon. teol., 43 via Basilica 767-72
Sorasio Umberto, prof. violino, 14 v. Maria Vittoria 1042
Sorassi Paolo, rip. autom., 77 v. Mad. Cristina . 493
Sorba frat. e sor. fu Vitt. 6 v. Musinè . 409-39
Sorba Ant., drogh. e merc., 48 v. S. Donato 334,439
Sorba Colombo, prof., 28 v. Rivara 994
Sorba Giacinto 8 v. Montalto 405
Sorba Gio., fabbr. mobili, 126 c. R. Parco . . . 397
Sorba Gius fu Dom. 146 c. R. Parco . . . 137
Sorba G. B. e consorte 62 v. Montanaro *p.* 405
Sorba M., mag. alim., 178 c. Moncalieri (chiosco) 596
Sorba-Pagliuzzi Dina, agiata, 49 c. Vinzaglio.
Sorbetteria Savoia, 4 c. Ponte Mosca 564
Sorbino F., levatr., 444 v. Mad. Cristina . . . 1086
Sorbone Sitrido, vinaio, 204 str. di Lanzo . . 572
Sordello Bartol., coltellinaio, 49 v. Carlo Alb. 489
Sordello Enrico 43 v. Cuneo 61
Sordello Gio., pav. in cem., 2*bis* v. S. Giobbe 444
Sordello Ottavio, 3 v Principe Tommaso. . . 870
Sordi Carolina, sarta, 34 v. della Rocca . . . 326
Sordi Giuseppe, impieg., 34 v. della Rocca.
Sordi Vinc., , , magg. generale, 46 via Amedeo Avogadro 877
Sordo Carlo, rivend. giorn., 74 v. Monginevro . 379
Sordo Gio., riv. pane, 485 v. Nizza 614
Sordo-Muti (R. Istituto) 42 v. Assarotti . 49 29,85,484
Sordo-Muti e Sordo-Mute (Istituto) 81-59 73 c. Francia. 29,38,72,468
Soresi Antonino, fonografi ecc. 48-93 galleria Nazionale 459-60-63
Soresi Carlo, dott., 4 v. delle Scuole 966
Soresina Francesco Gio., impieg. Banca Commerciale Ital., 40 v. Maria Vittoria.
Soressi Federico, impieg. ferrov., 7 v. Legnano.
Soria Adolfo, medico-chir., 57 v. Po 1070
Soria Gius., , , sac. prof., 49 v. Chieri.
Soria Pietro, neg. vino, 4*bis* v. Botero. 565
Sorio Pier Aurelio, 44 v. Sebastiano Valfrè . 1444
Sormani Amedeo, impieg., 42 *bis* c. Vinzaglio 1152
Sormani Carlo, imp. mun., 42 *bis* c. Vinzaglio . 686
Sormani Elvira, maestra mun., 38 v. Sacchi . 984
Sormani Ester, maestra mun., 38 v. Sacchi . 977
Sormani Olga in Canonica 398 str. S. Vito 157
Sormano coniugi 44 v. Marco Polo. . . 95
Sormano Eugenio, , dott., 48 v. Amedeo Peyron. 1246
Sormano Ilario, geom., 40 v. Colli, *abit.* 44 via Marco Polo. 1144-44,1044-102
Sormano Irene, agiata, 3 p. Solferino.
Sormano Virg., rappr., 40 c. S. Martino . . . 512
Sormano-Maia Elisa (*portineria*): 60-14 44 via Marco Polo.
Sorniotti Agata in Quaranta 96 str. Cavoretto-Moncalieri 49
Sorniotti Carolina 70 v. Morosini 408
Soro Franc., riv. pane, 23 *bis* c. Princ. Oddone 644
Soro Isabella, giocattoli, 9 p. S. Carlo . . 358,445
Sosena Anna 42 v. Sineo. 464
Sospensioni Elastiche G. P. L. per autom. 44-20 49*bis* c. Oporto 494
Sospisio Enrico ing., 45 v. Goff. Mameli 34,81
Sospizio Enr., impieg., 33 v. Mazzini . . . 1475
Sossi Aldo, impieg. daz., 37 v. Mad Cristina . 697
Sossi Maurizia, maestra mun., 37 v. Mad. Crist. 986
Sossi-Quazzolo Paola, maestra municip., 37 via Madama Cristina. 982
Sosso Carlo, agiato, 7 v. Campana.
Sosso Cesare, agg. cancell., 48 c. Siena. . . . 749
Sosso Cesare, bastoni per ombrelli, 2 v. Ivrea. 357
Sosso Ettore fu Clemente, medico chir. dent., 17 v. Genova 1055-70-73
Sosso Felice, mag. alim., 338 str. Abb. di Stura 596
Sosso Maria, 7 v. Manzoni 804
Sosso Matteo, mag. alim., 7 v. Palazzo di Città . 596
Sosso Pietro, , colonn. a riposo, 45 c. Principe Oddone.
Soltanino Gius., tratt., 90 v. Saorgio. 552
Solteri Delia fu Oreste 29*bis* v. Cibrario . 54
Sottocomitato Naz. Automobilistico 16-88 50 v. Venti Settembre 1117

Sottocomitato Piemontese Opera Naz. di Patronato Regina Elena, 34 v. della Zecca p. 807
Sottocomitato Zootecnico della Sezione di Torino 20-73 12 p. Castello. 742
Sottocornolo Fr. fu Gio., , 44 v. Fucina 40,74
Sottomano Gius., tratt., 322 str. Pellerina. . . 552
Soubeyran, indust., 20 v. Massena.
Soubeyran H., rappres., 20 c. Siccardi 320
Soubeyran Jocelin, 20 v. Massena 952
Souffroy sorelle 414 str. Superga 165
Soutter Emilia 21 v. Rossini . . . 444-50-53
Sovraintendenza alle Gallerie e ai Musei medioevali e moderni, 4 v. Acc. Scienze . 945
Sovrintendenza ai Monumenti del Piemonte e della Liguria 31-72 p. Castello, palazzo Madama. 945
Sovraintendenza dei Musei e Scavi di antichità 29-14 4 v. Accademia delle Scienze. 945
Sozzani Angelo, parrucch., 24 v. Lagrange . . 433
Sozzani Carlo, , colonn., 27 v. Venti Settembre.
Sozzani G., parrucch., 3 v. Andrea Doria . . 433
Sozzani Gius., parrucch., 223 v. Nizza. . . . 433
Sozzi Clementina 29 v. del Righino. . . 438
Sozzi Elviro, sarto, 20 v. Vanchiglia. 334
Sozzi-Casadio Jole, levatr., 20 v. Vanchiglia 1086
S. P. A. (V. *Società Automobili Ligure-Piemontese*).
Spada Camillo, scampoli, 5 v. S. Chiara. . . 336
Spada C., forn. per sarti, 32 c. Vitt. Eman. II . 324
Spada Eman., avv. proc., 13 v. Pr. Amedeo 1024-32
Spada conte Emanuele, 6 c. Cairoli.
Spada Gio., 46 v. Sebastiano Valfrè. 997
Spada-Lavini, capitano 25-86 23 v. della Rocca.
Spadaccini Felice neg. vino, 32 v. Montanaro 105,565
Spadaccini Lucia, levatrice, 46 c. Tortona. . 1086
Spadavecchia Ang., appl. ferr., 20 v. S. Anselmo 1152
Spadetti (Ditta), stirat., 6 v. Montebello. . . 347
Spadoni Edoardo, parrucch., 57 c Orbassano 433
Spagarino Ernesto, impieg., 14 v. Pr. d'Acaja. 885
Spagnolini sor., sarte, 24 v. Po 326
Spagnolo Edmondo, maestro mun., 67 v. Colli . 976
Spagnotti Pio, dott., 49 v. Amedeo Avogadro . 961
Spalla Ang., mag. alim., 9 c. Raffaello . . . 596
Spallarossa Edoardo, 41 v. Cavoretto 1138
Spaltini Franc., impieg munic., 44*bis* v. Alessandria.
Spandre, impieg., 39 v. Po.
Spandre Dom., riv. pane, 54 v. Massena . . . 644
Spandre Rosina, maestra mun., 42 v. Stampatori 982
Spani Dom. Filippo, ing., 50 v. Fréjus. 972,1151
Spanna Ant. e Carlo fu Alessio 18-20 via Gropello 83
Spanna nobil donna Carolina n. Claretta-Assandri, 20 v. Po. 802
Spanna Feder. e Costant. fu Alessio 34 corso Ponte Mosca 429
Spanna Gio., pizzic., 4 v. Vittoria. 604
Spanna Gius. , , avv. , 35 v. del Carmine. 739,1024 1228-30
Spanna Marcellina e Teresa di Paolo 26 v. Lagrange. 85
Spanna Mario, geom., 44 v. Cibrario 1044
Spanna Paolo fu Alessio 4 v. Legnano . . 65
Spanna Teodosia, maestra mun., 3 p. S. Martino 978
Spanò Dom., verific. pesi, 173 c. Reg. Margh. 727
Spanocchi Pilo, bidello, 26 v. Monte di Pietà 952
Spantigati Maria ved., 5 v. Tiepolo.
Spantigati-Berti Paolina ved. 15-51 49 corso Vitt. Em. II (oltre Po) 835
Spalazza Azar Gaspare, appaltatore 23-45 gall. Nazionale.
Spaltini Carlo, prof., 48 v. Giac. Collegno . . 962
Spattini Gio., latton., 447 str. di Lanzo *pag.* 476
Spato Angelo, impieg. telef., 30 v. Saluzzo 906,1149
Spazzaturai privati (V. *Soc. M. S. e Previdenza*).
Spazzi Vitt. e Cesare fu Gius. 44 v. Bogino 141-82
Spazzini Municipali (V. *Soc. M. S e Previdenza*).
Spech Eugenio, viagg., 27 v. Po.
Speciale Atanasio, dirett. Banda (49 fanteria) . 1013
Spegis Claudio, neg. uova e burro, p. Em. Filib. (tett. lev.). 582
Speirani Feder., impieg., 42 v. Barolo.
Speirani Giulio, libraio-edit., 9 p. S Giovanni. 377
Speker Paolo 399 str Chieri. 52
Spelta E., prof., med.-chir. 48-81 3 v. Principe Tommaso. 1070-73
Spera Franc. 20 v. San Paolo. 150
Spera-Frassati Franc., neg. vino, 22 v. S. Paolo 565
Speranzini Benv., capit., 3 v. Zecca 955
Sperati E., , fond. artistica, 36 c. R. Parco e 25 v. Messina 467,827,979
Sperati-Emanuel Luigia, ispettr., 36 c. R. Parco 979
Sperino Maria fu Casimiro 6 v. Cibrario 54,447
Sperone Ant., mag. alim., 28 v. S. Anselmo. . 596
Sperta Lor. fu Pietro 9 p. Borgo Dora. . 34
Sperti Ant., ing., ispett. ferr., 18 p. Vitt. Em. I 1040-452
Spertini Rosa 48 v. Monte Rosa. . . . 107
Spertino Alb., imp. ferr., 42 c. Ponte Mosca . 1156
Spertino Gius., dott. rag., 20 v. Ospedale. . 1047
Spessa Ercole, stirat., 44 v. S Teresa. 347
Spessa Gius. e C., bollon. 49-90 26 v. Cernaia 1166
Spesso Stef., spediz. 82-40 8*bis* c. Palestro 549-20 525,1214
Spezia Adele ved. Copasso, 44 v. Cavour . . . 844
Spezia Adele, 5 v. Scuole 1104
Spezia Gius., med.-chir., 10 p. Statuto. 786,1070-73
Spezia Luigi, , ing., perito meccan., 5 via delle Scuole 1040
Spezia Paolo Emilio, , capitano di fregata, 43 c. Oporto 34
Spezia Umb., impieg., 5 v. delle Scuole . . 1172
Spezzani Ugo, inserv., 30 c. Raffaello . . . 946
S. P. I. G. A. Società Piemontese Industria Gomma, R. Pola e C. 59-35 ponte Sangone str. di Nizza . . 453-54-73, 1207-44
Spika Franc., calzol., 76 c. Vitt. Em. II . . . 451
Spiller Gio. Batt., impieg., 40 v. Arsenale . . 735
Spilmann Carlo, , prof. di mus., 32 v. Maria Vittoria. 1041
Spilmann Giuseppina, maestra mun., 25 via Cristoforo Colombo 977
Spilotri Francesco, 43 c. Graglia 1132
Spilotri Riccardo, 2 v. Corte d'Appello . . . 893
Spina Alfr., pensionato, perito industr., 35 via Pietro Giuria.
Spina Carlo Gius. fu L. 48 v. Demonte . . 63
Spina Giuseppe, 232 c Regina Margherita.
Spina Pierino, c. Stupinigi (Osp. Mauriziano) 1118
Spina Secondo, Osp. Mauriziano. 879
Spinardi G. Pasq., rag., 34 v. del Carmine . . 1046
Spinazzola con., mag. alim., 43*bis* v. Berthollet . 596
Spinedi Sabino, rag. prof., 4 v. Ricotti 962
Spinelli Giovanni fu Carlo 20 v. Lemie . . 88
Spinelli Gius., strum. chirurgia 45-96 2 via Mazzini. 487
Spinelli Gius., impieg., 34 v. Artisti 756
Spinelli Luigia, caffett., 85 c. Palermo 554
Spinelli Nicola, prof. inglese, 14 v. Sacchi . 952-66
Spinelli Sebastiano, calz., 38 v. Maria Vittoria . 454
Spinello coniugi, sart., 4 *bis* v. Arcivescovado 334
Spinetta Maria, merc.-chinc., 22 v. Monti. . . 554
Spingardi Carlo, , , magg. generale, prof., 46 v. Principe Amedeo 838,1167
Spingardi G., , impieg. post., 7 v. Biamonti.

Spingardi Gio., ☎, **avv.**, consigl. Corte d'Appello, 27 *bis* c. Vinzaglio . . . . *pag.* 744
Spingardi Maria ed Elisa 46 v. Princ. Amedeo 434
Spingardi-Bruno Benie 16 **v. Princ. Amedeo** 434
Spinoglio frat., vinai, 3 v. Basilica 372
Spinoglio Carlo, **alberg.**, 2 c. Raffaello. . . . 348
Spinoglio Domenica, mag. alim., 43 v. Duchessa Jolanda 396
Spinoglio Felice, liquorista **50-82** 44 corso Vitt. Em. II. 439,559
Spinoglio Luigi, vinaio, 54 v. Venti Settembre 572
Spinoglio Madd. n. Bosso 3 str. Stupinigi 464
Spinola march. Fred. **58-52** 47 c. Duca di Genova.
Spinola march. Gerolama in Guasco di Bisio 23 **v.** Gioberti . . 65,79,100-29-36-40
Spinola nob. Maria in Belgrano 3 via Consolata. 57,447-58,676
Spinolo Ern., **parrucch.**, 42 **v.** Vanchiglia . 433
Spinolo Felice e C., 44 v. Roma 508
Spinosa Gaet., impieg. post., 24 c. Reg Margh. 4148
Spirindelli Gius., comm. Corte Cass., pal. Madama 743
Spittaler Irma in Milano 4 **v.** Costigliole 59
Spizzi Virginia, agiata, **27 v. Nizza.**
Spizzico Mauro, stuccat., 8 v. Genova . . . 444
Splendor, imp. elettrici, 7 v. Palazzo Città . . 424
Splendor films, 2 v. Po 464
Splendorelli Francesco, pensionato, 4 **v.** Boucheron.
Sponzilli Uberto, ing. **80-39** 3 v. Donati . . 724 847-63-99,4049
Sponzilli-Bernocco Andreetta, dott.ª matematica, 3 v. Donati 964-94
Spora Marco, calz., 25 v. Massena 454
Sport-Club Cavour (V. *Soc. Sportive*).
Spossio Adele-Lucia (eredi) 47 **v.** Bava . 25
Spozio Albina ved. Bertolino 3 v. Grivola . 83
Spozio Luigi, mag. alim., 9 c. Francia . . . 396
Spreafico Ettore, **viaggiatore** comm., 30 **v.** Po.
Spreafico Luigi, 39 v. Po. 444
Spreafico-Droume Riccardo **11-68** 33 **v.** Campana.
Spreafico - Droume - Trombotto Amalia **11-68** 33 **v.** Campana.
Sprenger Mansueto, capo tecnico, 5 *bis* v. Pisa.
Spurgazzi Ernesto archit., 2 **v.** Moncalvo 99,403-79-84,4040
Spurgazzi Gio. Maurizio. ☎ dott. **9-90** 23 v. Palmieri 73,449,837
Spurgazzi Giulia ved. Mattirolo 68 corso Vitt. Em. II. 99,484
Spurgazzi-Signoretti Teresa 23 v. Palmieri . 73 837-63
Squarcino Bassiano, **fabb.** organi, 31 **v.** Artisti 397,404
Squarzini Eligio, uova e burro, 34 v. Lagrange 582
Squarzini Nereo, rag., 3 **v.** Piazzi 4088-97-442-67
Squassino G. Ernesto, alberg., 423 v. Nizza . 550
Squassino Sec. caffett., 43 **v.** Vibò . . 74,552 555,4240
Squassino Secondo e consorte 3 v. Fornelli 74
Squassino Tommaso, calzol., 44 v. Mad. Crist. 454
Squillari, **calzolaio**, 46 v. Donizetti 454
Squillari Enr., cap. uff., ferr., 45 **v.** Saluzzo. . 4454
Squillari Stefano, 36 v. Bava. 893
Squillario Nat. fu Ang 6 **v.** Ascoli . . . 49
Squinabol Senof., prof., 55 **v. S.** Massimo. 748,943
Squinabol-Torrielli Andreina, agiata 55 v. S. Massimo.
Squindo Gius., 9 v. Montecuccoli. 4108
Squindo Elisab., ved. Roberti, 49 v. Mad. Cristina.
Srà Edoardo 408 str. Venaria 474
Srà Franc. neg. verdura, 9 p. Borgo Dora 474,606
Srà Gio 410 str. Venaria 474
Srà Giuseppe 82 str. Venaria 474
Sraffa Angelo, ✱, ☎, **avv. prof. 65-04** 2 c. Re Umberto 938
Sraffa-Tivoli Irma, 2 c. Re Umberto . . *pag.* 944
S.R.U.T. (V. *Studio Rapp.-Ufficio tecnico*).
S.T.A. (V. *Società Torinese Automatici*).
Stabbio coniugi 84 c. Palermo 448
Stabbio Ant., panett., 2 **v.** Genova 644
Stabbio Antonio 29 v. Monte Rosa . . 407
Stabile **Edoardo**, impieg., 6 c. Vinzaglio . . . 954
Stabilimenti:
Balneo idroterapico « La Provvidenza » **32** 5-7 **v.** Venti Settembre. 435,4063-75-82-83-84
Ceramico Ellena, 37 v. Po 444
Chimico indust. Torinese **21-73** 6 v. Buscalioni 440
Eden (vedi *Società Comm.*).
Fratelli Maraschi (vedi *Società Comm.*).
Fornara G. e C. (vedi *Società Comm.*).
Idroterapici e Grand Hotel di Andorno (V. *Soc. Comm.*).
Ital. Applic. Meccaniche Torino (*S.I.A.M.T.*). 18 **v.** Chivasso 494,4244
Ital. Fabbricaz. Elettrica Nastri (*S.I.F.E.N.*). 205 **v.** Nizza 320,4244
Ligure et Angleterre (vedi *Società Comm.*).
Meccanico di Favria Canavese **47-61** 2 c. S. Martino 466-86
Mure Bened. **22-43** macchine **agricole**, 23-25 **v.** Belfiore 479-86
Musicale Gius. Verdi, 44 c. Vitt. Em. II . . . 384
Schiapparelli (V. *Società Comm.*).
Riserva Vestiario ed Equipaggiamento **11 02** 44 v. Ottavio Revel, *succursali* **82-03** 60 **v.** Cervino e **85-23** 32 v. Medail . 757
Riuniti di Brandizzo. tele cerate **4-11** 33 via **S.** Quintino, *negozio* **12-41** 2 v. Garibaldi. 403-53
Torinese Arti Fotomeccaniche (S.T.A.F.) 3 v. Davide Bertolotti 383,4244
S.T.A.C. (V. *Società Tramvia automotofunicolare di Catanzaro*).
Stacchino, Ern. impieg., 5 **v.** Gio. Prati.
Staccione Alessandro, astucciaio, **64-00** 24 v. Po e 2 v. Vasco 391,495
Staccione Pietro, impieg., 24 v. Po 870
Stadium Nazion. (V. *Soc. Sportive*).
S.T.A.F. (V. *Stab. Torinese Arti Fotomeccaniche*)
Stafferi Teresa, agiata, 9 **v.** Caselle.
Stagionatura ed assagg. sete (Società) **6-49** 6 via Arsenale.
Stagliano Arturo, scult., 8 **v.** S. Fermo . 403
Staglieno march. Vitt. 29 **v.** S. Bernardino 446,4454-239-41
Stallaggi:
Campanile, 5 p. Eman. Filiberto 537
Castelvecchio, **38-34** 34*bis* **v.** Maria Vitt. 537
Corona Grossa **28-71** 43 **v.** Porta Palatina 537
Croce Rossa, **57-91** 8 **v.** Basilica 537
Firenze, **27-67** 2 v. Borgo Dora 537
Fucina **19-85** 4 v. della Basilica 537
Leon d'Oro, 35 v. Borgo Dora 537
Milano, **26-55** angolo v. Borgo Dora e S. Simone 537
Molassi (dei), 7 v. Priocca 537
Monferrato, 6 v. Santorre Santarosa 537
Persico Reale, **5-89** 26 v. Lagrange . . . 537
Rosa Bianca, **46-59** 4 p. Eman. Filiberto 537
S. Giors (già *Ponte Dora*), **46-68** 5 v. Borgo Dora. 537
S. Martino, 4 **v.** Priocca. 537
Sole (del), 5 v. Priocca 537
Stallo Estelle **62-98** 2 p. Cavour.
Vaio, 449 **c.** Reg. Margherita. 537
Vittoria, str. Vercelli (Barr. Milano, casa Versino) 537

Stalli Gio. fu Adriano 282 str. Nizza *p.* 442-59
Stallo frat. e sor. fu Gaet. **2-3** p. **Cavour.** 50
Stamperia Reale (G. B. Paravia e C.) **1-42** 29 via Arsenale 48,381-82-83-90-93
Stampini Ettore, ⚔, ⚓, profess., 10 p. Vittorio Emanuele I. 923-44-44-47,4092
Stanchina Gio., ebanista, 3 c. R. Parco e 42 corso Savona 403-05
Stanga Ant., parrucch., 46 **v.** Ormea 433
Stantero Antonietta, tintoria, 3 c. Vitt. Eman. II oltre Po 349
Stantero e Garella, tintoria, 9 v. Bonsignore . . 349
Stanzani Carlo, ☎, colonn., pres. trib. milit., 44 p. Gran Madre di Dio 749
Stanzani Carlo, ing., 7 **v.** Assarotti 992
Stanzani Ernesta in Ranzenigo 9 via Melchior Gioia 86,441-46-78
Stanzani Maria in Bertana 6 **v.** Berthollet 28 444-46
Stanze dei bambini, 44 v. Assarotti 942
Stara Oreste, corr., 30 v. Mercanti, 24 v. San Tommaso, 37 v. Venti Settembre . . 521
Stardero Lucia ved. Varetto 7 v. Canavero 40
Staro Ant., pastacc. e panett., 74 **v.** Nizza. 576,644
Starone A., mode, 9 v. Alpi 329-76
Stassano Ern., ☎, magg. **5-48** 35 v. Maria Vitt. 4480
Stavorengo ved., arredi sacri, 5 **v** Garibaldi. 349-63
Stazione Chimica Agraria Sperim. **17-46** 47 v. Ormea 445,952
Stazione Sperimentale per la lotta contro le cura delle malattie infettive del bestiame ang. v. Bologna e Paganini. 926
Stearinerie Lanza (V. *Società Comm. Unione*).
Steccanella Isidoro, 63 c. S. Maurizio 4467
Stefanelli Ter., callista, 42 **v.** Po 4082
Stefani Ubaldo, 22 c. Reg. Margherita 896
Stefanino Carlo, merc.-sarto, 54 v. Venti Sett. . 335
Stefanon Franc., cappell., 9 v. Basilica. . . . 330
Stefanone Gio. 6 v. Pellice 422
Steffanini Oreste, 8 c. S. Martino 890
Steffanone Franc., pizzic., 29 v. Carlo Alberto 604
Steffanone Luigi, cons. alim., 2 v. Maria Vitt. 601,4140
Steffanone Luigi, olio e salumi, 42 **v** Po . . . 603
Steffanone Luigi fu Gio. 30 **v.** Vigone. . 479
Steffanone P., pizzic., 39 v. Bertola 604
Steffenino Mario, fabbr. mobili, 59 c. Vercelli . . 397
Steffenino Sec., fabbr. mobili **44-63** 15 v. Botero 397
Steffenino Seconda, vettur., 36 c. Ferruccio . . 542
Steffenino Vincenzo, mediatore **privato** di parrucchieri, 24 v. S. Tommaso
Steffenino, Ciaroni e Motta, merc. sarti, ang. v. S. Teresa e Venti Settembre . . . 335-36
Steffens **Paolina** ved. Valentiny 22 **via** Petrarca 423
Steininger Ferd., imp., 44 c. Ponte Mosca. . . 726
Steinleitner Riccardo, rappres. (Ditta) **23-62** 26 **v.** Gasometro. 546
Steinleitner Teresa, sarta, 26 **v.** Gasometro . . 326
Stella (Ditta), dep. derr. alim., 4 v. Pastrengo 513-96
Stella coniugi, panett., 22 v. Ceva. 614
Stella Aless., ☎, dott., 5 v. Susa 867
Stella Ant., commesso Cassa Rispar., 7 **v.** Alfieri 4475
Stella Aug., ingegn., 42 **c.** Dante 934-49-54
Stella Aurelio, ☎ **18-95** mar- mista, 49 **v.** Magenta. 57 93,484,414-42,820-46-57-58,994,4427-37-227-33
Stella Aurelio Giosuè, ing., 49 v. Magenta . . 4040
Stella Bianca in Azimonti 4 **c.** Tassoni . 466
Stella Enrico, avv., 4 v. Sagliano . . . 864,1024-172
Stella Luigi 45 **c.** Antonelli 46
Stella Luigi e C., prod. chimici **40-09** 39 corso Antonelli 423,544
Stella Nazareno, 48 v. Orto Botanico . . . *pag.* 934
Stella Sacerdote Jachia, ispettr. scol., 47 v. Lagrange 825
Stellardo Gio. fu Ant. 39 v. Lessolo . . . 89
Stellardo Teresa, sarta, 7 c. Orbassano 326
Stellino Gio. e Agostina 462 str. Vercelli. 476
S. T. E. N., vedi *Soc. Tipogr. Editrice Nazionale*.
Stenca Caterina, mag. alim., 92 v. Morosini . 596
Stene Giov., latteria, 3 v. Bagetti 384
Stepanian N. G., dott., 73 c. Reg. Margherita . 604
Sterpone coniugi, merc.-drapp., 8 v. Rivara . 354
Sterpone C., vice-canc., 3 **v. Duchessa Jolanda** . 746
Sterponi Berardo, prof., 55 v. Massena . . . 947-62
Stevani Mario, ☎ 72 **c.** Moncalieri. 733
Stevano figli di **Ant.** (Ditta) **conserve** aliment. **12-79** Docks Porta Nuova, 2° comp. c. Dante e 14 v. Mercanti. 584
Stevano frat. e sor. fu **Antonio** 43 **via** Palazzo di Città 448-42
Stevano Gio. fu Ant., commerciante **80-62** 4 c. Palestro.
Stevano Gius., commissionario, 46 v. Po . 547,805
Stevano Marcello, neg. vini, 49 v. S. Quintino . 565
Stevano Teresa, pizzic., 424 c. Reg. **Margherita** 604
Stevens Giacomo, ☎, **prof.**, 465 c **Francia** . 954-58
Sticca Cesare, impieg. ferr., 34 v. Marco Polo 4454-55
Sticca Gius. fu Gius 6 **v.** Bagnasco . . . 20
Sticca Guido, dent. mecc. **58-05** 3 v. M. Pescatore 4074
Sticca Matteo fu Giac. 40 **v.** Pesio 425
Sticca Matteo, patroc. legale 24 v. Monte Pietà 1033
Sticca **Pietro**, calz., 4 v. Matteo Pescatore . . 454
Stiffan Franc., 44 c. Muzzano. 827
Stigler Officine elettriche meccan. Boffetta G. agente per il Piemonte **41-15** 42 via Amerigo Vespucci 456-80
Stiglio Adele fu Francesco ved. Rosso 15-17 p. Borgo Dora 34,78,429
Stiglio Ida fu Franc 46 v. Giac. **Leopardi** 78,429
Stiglio Lorenzo dott., vice-pret., 45 **v.** Assarotti 749
Stillio Ern. pennelli e spazz. **24-83** 46 via **S.** Domenico, *abit.* 30 v. Pietro Giuria 438,368
Stillio Franc. fu L. 3 v. Cocconato **56**
Stillio **Lucia** in Bufalari 7 c. Peschiera. 56,423
Stillio Placido, ing., 24 v. S. Quintino . . . 4040
Stipa Federico, ☎, ten. colonn., 3 **v.** Alfieri . . 758
Stiratoria Parigina, 22 **c.** Reg. Margherita. . . 347
Stirnimann e Gullino, amianto **11-22** 16 p. Solferino 424-45-74-83,603
S.T.I.S.A. (Vedi *Società Torinese Industria Stracci*).
Stobbia Agostino, impieg post., 45 **v.** S. Teresa 4443
Stobbia Carlo, fabbr. confetti, 20 **v.** S. Chiara 574
Stobbia Filippo, 49 **v.** Accad. Albertina . 858-67-77
Stobbia Filom., ☎, **rag.**, 46 **v.** P. Palatina. . 882
Stobbione Maria, maestra, mun., 2 **v.** Meucci . 980
Stockicht G., prodotti gomma elastica, 54 corso Re Umberto. 455
Stoffel Adolfo Antonio **60-43** 29 v. Pastrengo 1494
Stoffel Ida n. Bücher, agiata, 29 v. Pastrengo.
Stognone Edoardo e sor., drogh., 8 **v. Ormea** . . 439
Stola coniugi 1 e 3 v. Casalborgone. . 45,46
Stola Domenica fu Gius. 23 v. Leyni . . . 89
Stola Franc., neg vino, 25 v. Lessolo . . . 565-72
Stola Giuseppe., drogh. 435 strada Lanzo e Docks Torino-Dora, pad. *D.* 425-39,584,823
Stolfi Franc. Ant., **avv.**, 43 v. della Rocca. . . 737
Stolfi Nicola, avv., prof., 43 v. della Rocca . 737,939
Stoppani Carlo, usciere, 37 v. Campana . . . 948
Stoppani Francesco, 8 **v.** Susa 4448
Stoppani **Gius.**, avv. 28 v. Vanchiglia . 453-73
Stoppani Luigi-Ernesto, dott., 77 c. Siccardi.
Stoppani-Dellachà Clotilde, agiata, 77 c. Siccardi.
Stoppel Adele, maestra mun., 7 v. Lagrange. . 982

Storace Gius., cap. artigl., 22 v. Cibrario.
Storchi Gualtiero, imp. mun., 78 c. Reg. Margh. *pag.* 690,972
Storchio Franc., impieg., 28 v. Cibrario.
Storero *(Garage)* 14-72 e 45-60 55 via Madama Cristina 492-93-94-96
Storero Luigi ☎, 🚗 *garage* 14-72 e 45-60 55 v. Madama Cristina *abitaz.* 40 c. Valentino 40,92
Storero Margh. in Ortellino 🚗 256 str. Vercelli 177
Storero Maria ved. Destefani 🚗 256 str. Vercelli 177
Storica Subalpina (V. *Società Letterarie*).
Strada Albino, inc., 17 v. Lagrange 393
Strada Carlo 43-05 54 v. Madama Cristina.
Strada Emma, ing. assist., 48 v. Pastrengo 860,946 4040
Strada Eugenio, ing. 34-53 18 v. Pastrengo 4040
Strada Pietro, ☎, avv., 14 v. Ospedale . . . 828
Stradella Francesco, drogh., 50 v. Cottolengo 439
Stradella Luigi, rag., 42*bis* v. Principi d'Acaja.
Stradella Spirito, 4 v. Arcivescovado . . . 4129
Stradella Virginio, commerc. 4-21 4 v. Arcivescovado 4227
Straggiotti Cesare 🚗 27 v. S. Bernardino . 446
Straggiotti Luigi, ristor. 22-21 4 v. Garibaldi e 74 v. Venti Settembre 347
Stragiotti e C., merc. 50-93 44 v. Po 354
Strambi Ant. fu Nicola 🚗 impres., 38 v. Cibrario 54 417,820
Strambino *(vedi* San Martino di).
Stramesi Angelo, impieg., 4 v. della Consolata.
Stramesi Delfina, merc.-chinc., 296 str. Nizza 354
Straneo Ant., 48 v. S. Teresa 894
Straneo nob. D. Lorenzo, 3 v. Sforzesca.
Straneo nob. Ottorino, tesoriere Cassa Risp., 42 c. Re Umberto 1174
Straneo Virginia, segretaria, 4 v. del Carmine.
Strapoticari-Cugino Camilla, maestra municipale, 29 v. Principe Amedeo 978
Strassero Alfredo 🚗 20 v. Pollenzo 428
Strata Edoardo, 6 c. Vinzaglio 870,954
Stratta frat., meccanici, 8 c. Savona 487
Stratta frat. (Soc. Anon.) 26-52 confettieri, 7 p. S. Carlo 7-58 25 p. Castello . . . 575
Stratta sorelle, sarte, 5 v. Lagrange 326
Stratta Carlo, ☎ 🚗 ingegnere e pittore, 4 via Balbo . . . 24,136,823,969,1040-53-217-48
Stratta Davide 🚗 447 e 449 v. Aosta . . . 16
Stratta G., calzol., acc al 18 v. della Rocca . 451
Stratta Luigi 🚗 47 v. Le Chiuse 88
Stratta Luigi, tipogr., 44 v. Orto Botanico 384-82
Stratta Serafino, neg. mobili, 47 v. Aosta . 399,455
Stratta Tancredi 🚗 avv. notaio 35-70 16 via Mercanti e 9 c. Palestro . . 38,440,1024-34
Stratta-Fiore Clotilde, agiata, 43 v. Pio Quinto.
Strauss Giac. (Ditta), negoz. pipe, 2 v. Po. 358-59,444
Streglio Ida, 4 v. Conte Verde 774,899
Streit Emilio, ing., 451 v. delle Fontane . . 833-49
Streito coniugi, orolog., 42 v. Lombardore . 363
Stresino Isidoro, ☎, imp. R. Questura . . . 719
Stretti Oreste, viaggiat. di comm., 38 v. Maria Vittoria.
Striccoli N. e C., rappr., 49 v. Bern. Galliari. . 543
Striglia Rosa ved. San Martino e figlio Melchior Luigi 🚗 4 v. Fabro 84
Stringa Agostino 🚗 47 v. Polonghera . . . 428
Stringa Ern^a, impieg. post., 47 v. Polonghera 443
Stringa Pietro 🚗 5 v. Viguale 479
Strobino Eugenio, lane, 5 *bis* v. Goito. . . . 344
Strocchi Ant. 🚗 modell. 42-97 20 corso Palermo 401-48,395
Strocchio, rivend. giornali, 58 v. Mad. Cristina . 379
Strocchio Bart., materass., 35 v. S. Chiara *pag.* 455
Strocchio Batt., vinaio, 23 v. Barelli 572
Strocco Adolfo, maestro di ballo, 46 v. S. Massimo 1014
Strocco Cristina in Colombo 🚗 9 v. Rondissone 143
Strocco Delfina e Margh. sor. 🚗 43 v. Gioberti 79
Strocco Giacomo, tratt. 46-22 1 c. Orbassano 548-72
Strola, saldature ossi-acetileniche, 5 v. Livorno 467
Strola Celestino, latton., 23 v. Bern. Galliari. 476
Strola Giovanni, latton. 🚗 28-67 22 v. Vanchiglia . . 473 360-88-93-97,436-64-67-72-74-76-92-95 496,544-64,885,999,1137
Strola Guglielmina, maestra mun., 38 v. Cernaia 978
Strola Pietro, 5 v. Livorno 878
Strolengo Vitt., ☎, avv., 46 c. Oporto 1024-142 67
Strolla Edoardo, 206 c. Regina Margherita. . 868
Strona Maria fu G.B. 🚗 457 str. S. Margherita 454
Strona Paolo, latton., 37 v. Balme 476
Stronali Aldo, impieg., 26 v Maria Vittoria 1446
Stropeni Luigi, dott., assist., 36 v. Ospedale 945,1070
Stroppiana coniugi, drogh., 25 c. Reg. Margh. 439
Stroppiana coniugi, *bazars* acc. al 54 v. Cottolengo 357
Stroppiana Dom., salsam., 48 v. Milano . . . 601
Stroppiana Emilio, neg. paste, 35 c. Siccardi. 609
Stroppiana Eufrasia, riv. pane., 7 v. Ospedale . 644
Stroppiana Eug., falegname, 42 v. Massena . . 408
Stroppiana G., sart., 37 v. della Zecca 326
Stroppiana Giacinto, dott., ☎, 4 v. Milano e 27 v. Pietro Bagetti . . . 863,996-98-99,1050
Stroppiana Gius., 40 v. Principi d'Acaja. 823,987
Stroppiana L., neg. mobili, 4 v. S. Anselmo . . 399
Stroppiana Maggiorino, mag. alim., 86 c. Casale. 596
Stroppiana Margherita, dott., 7 v. Allioni . 1003
Stroppiana Maria, dott., 7 v. Allioni . . . 964-65
Stroppiana Natale e figli, neg. ferram. 12-33 1 via Milano 354,468
Stroppiana Pietro fu Giac. 🚗 neg. legna e carbone, 84 v. Saluzzo 446,409
Stroppiana Romualdo, orol., 2 c. Reg. Elena . 363
Strua Gio., imp. ferr., 60 c. Vitt. Em. II. . . 1155
Strumia Andrea, riv. pane, 30 v. S. Giulia. . . 644
Strumia Antonina in Sales 🚗 43 v. delle Rosine 87
Strumia Candido, crine veg., 15 c. S. Maurizio 341
Strumia Gabr., drogh., 83 str. Casale . . . 439,854
Strumia G. And., corriere, 5 v. Mazzini 520-24-24-25
Strumia Gio., imp. daz., 49 c. Verona 697
Strumia Gio., impieg. daz., 7 v. Gaud. Ferrari. 697
Strumia Gioven., maestro mun., 5 p. Mad. Cristina 982
Strumia Lucia, vinaia, 57 v Vanchiglia. . . 572
Strumia Massimo, 5 p. Mad. Cristina . . . 1103
Strumia Michele, imp. daz., 2 v. Aurelio Saliceto . 698
Stuardi Ant., ☎, oleogr., 20 v. P. Micca 383-90,843
Stuardi Antonio, cornici e specchi, 9 p. Statuto 373
Stuardi E., rappr., 6 c. Siccardi 343
Stuardi Emilio, drogh. 57-11 36 v. Cernaia 439,344
Stuardi Felicita in Cravario 🚗 44 v. Bicocca 34-402
Stuardi Gio. Ant., ☎, scult., 36 v. Vanchiglia 1055
Stuardi G. Batt., maestro mun., 232 c. Reg. Margh. 974
Stuardi Luigi, cons. alim. 50-16 40 v. Milano 584,603
Stuardi Luisa ved. Poccardi, agiata 36-63 78 v. Gioberti.
Stuardi V., drogh., 40 v. Ormea 440
Stucco frat., neg. turaccioli, 14 v. Consolata . 426
Studi:
Applicazioni Elettriche Torino (*S.A.E.T.*), 64 c. Reg. Margherita. 460,1244
Arti Grafiche 27-65 14 c. Napoli.
d'Arte per le Industrie, 22 v. Canova. . . . 1055
Commerciale tecnico amministr., 20 v. Roma 505
Elettrologia e radiol., 18 v. Seb. Valfrè. . . 1083
Fotografico « Excelgrafia » 24-64 4 via Barbaroux 384
Fotografia scientifica, 44*bis* c. Princ. Oddone 384

Studi (segue):
Legale 80-61 5 v. della Consolata . . *pag.* 506
Legale, 34 v. Cernaia. 506
Ragioneria e Legale, 6-69 6 v. Consolata . 505
Rappres.-Ufficio-Tecnico (*S. R. U. T.*) 56-90 Galleria Nazionale 516,1244
Tecnico-commerciale, 8 p. Solferino. . . . 506
Tecnico industro-commerc., 60 v. Ormea 459,500
Tecnico-legale 62-54 35 c. Siccardi 506
Stupenengo sor. fu Gius. 🚗 7 c. Vinzaglio 184
Stupenengo Carolina, agiata, 5 v. Parini.
Stupenengo Gius. fu Paolo 🚗 decorat. e pittore d'appart, 7 v. dei Mille, *abitaz.* 53-24, 78 v. Pietro Giuria . 44,445-25,370
Stura Angelo, caffe-rist., 92 v. Nizza 556
Stura Carlo, avv., 76 c. Vitt. Em. II . . . 402
Stura Costanzo di Gius. 🚗 25 strada Francia . 419
Stura Ercole, panett. e pastic., 46 v. Mazzini 576,644
Stura Gio. 🚗 pittore, 40 v. Bellavista . 27,1053
Stura Laura, drogh., 63 v. Belfiore . . . 440,596
Stura Letizia, drogh., 24 v. Parma . . . 440,596
Stura Maria, 40 v. Bellavista. 994
Stura Mario, caffett., 78 v. Cesana 554
Stura Mich., chinc.-merc., 4 v. Carlo Alberto 320-21
Stura Rosa, vinaia, 94 c. Reg. Margherita . . 572
Sturtevant (Compagnia ventilatori) 34-32 22 v. Cibrario. 489,509
Suardi Maria, tabacch., 48 v. S. Donato . . 730
Suaut Anna Ottavia in Marenco 🚗 9 v. Matteo Pescatore. 33,50,483
Suaut Teresa ved. Magliano 🚗 6, v. Lungo Po 33 50,483
Subri Marianna, tratt., 93 v Bologna 552
Succa Ferdinanda, levatr., 30 v. S. Giulia . . 1086
Succhetti Franc., sart., 47 v. Bellezia 334
Succi Giuseppe, calzol., 4 v. Quattro Marzo . 454
Succio Bartol., dott.-proc., 40 v. Assarotti. . 1032
Succio Cesare, 40 v. S. Teresa 1449
Succio Michele, med.-chir., 8 v. Assarotti 790,816,1070
Succo Alessandro, caffett., 26 v. Petrarca 555-72-84
Succo Gio., cartonaggi, 23 v. Aquila. 386
Succo Luigi ed Anna 🚗 420 str. Chieri . . . 52
Suchard S. A. (*Neuchatel*) fabbr. cioccol. 23-84 2 v. Ricasoli 377
Suigo fratelli, merc.-sarti, 47 v. Garibaldi . . . 335
Suino Antonia, sarta, 53 v. Venti Settembre 326
Suino Domenico, ☎ 🚗 44 p. Statuto . . . 35
Suino Gius., materass., 8 v. Magenta 455
Suino-Bottaino Giovanni 🚗 7 v. Gauna. . . 76
Suita frat. e sor. di Gius. 🚗 229 c. Francia . 73
Suita frat. fu Gius. 🚗 978 str. Mirafiori . . 404
Suita sor., mag. alim., 42 v. S. Secondo . . . 596
Suita Gius., mag. alim., 23*bis* c. Princ. Oddone 596
Sulliotti Efisio, ☎, magg. medico, 27 v. Vincenzo Vela 1070
Sulliotti Gino, ing., 38 c. Francia. 930
Sulotto E., calzol., 41 c. Graglia 451
Sulotto Giacinta, maestra mun., 48 v. del Ridotto 978
Sulzer frat., Winterthur (*Vedi* Righini ing Vittorio, *rappres.*), 41 v. Ormea.
Summa Gildo, impieg., 28 v. Gioberti.
Suore:
Adoratrici perpetue Sacro Cuore, 91 corso Gio. Lanza 770
Ausiliatrici (Purgatoire), 26 c. Re Umberto . 770-96
Ausiliatrici di Montpellier, 103 corso Vitt. Eman. II 770-96
del Buon Pastore 17-35 12 c. Princ. Eugenio 849
del Buon Socc. di Troyes, 44 v. Gasometro. 770-96
Cappuccine 🚗 44 c. Casale e str. S. Vito 457,770
di Carità 🚗 44 v. Nizza. 442,770,1006
di Carità, 49 v. Princ. d'Acaja. 770
di Carità di S. Maria, 44 v. Pio Quinto 774,824,1007
Suore (segue):
del Cenacolo, 43 c. Vitt. Eman. II *p.* 770,1006
del Cottolengo, 44 v. Cottolengo 796
Fedeli Compagne di Gesù, 40 v. Francesco Lanfranchi 770,1006
Figlie del Cuore di Gesù, 23 v. Villa Regina . . 770
Francescane Angeline, 6 v. Giusti . 770-96,1006
Francescane Missionarie d'Egitto, 46 v. Petrarca 770 1006
Madri Pie, 5 p. Vitt. Eman. I 770,1006
di Maria Ausiliatrice (Salesiane di Don Bosco), p. Maria Ausiliatrice . . 770,1005
Missionarie dell'Immacolato Cuore di Maria 🚗 45 vic. di Valsalice. 472,770
Missionarie del S. Cuore, 4 v. Artisti . 770,1006
Nazzarene, 4 c. Peschiera 770-96
Orsoline (*Francesi*) 19-58 Superga. . . . 770
Piccole Serve del Cuore di Gesù e degli infermi poveri, 3 v. Misericordia e 29 str. Righino. 770-96
dei Poveri (Piccole Suore), 480 str. Francia 770,820
Protette di S. Giuseppe 🚗 48 c. Casale . 45 770,1006
della Provvidenza (*francesi*), 16 v. dei Mille . 770 796,1006-09-10
della Provvidenza di Grenoble, 30 c. Vitt. Eman. II. 770-96
les Religieuses Trinitaires, 44 c. Duca di Genova 770
Sacramentine, v. dei Mille ang. v. Belvedere. 774
Sacro Cuore di Maria 🚗 villa S. Maria del Fiore 44 str. Valsalice 472,770,1006
di S. Anna, 36 v. Massena 774,1006
di S. Elisabetta (*francesi*), 580 v. Valpiana 770,1006
di S. Giuseppe (Istituto) 63-06 23 v. San Massimo 774,1006
di S. Maria Consolatr. 24 str. Orbassano Tetti Varrò e 442 v. Mad. Cristina. . 774-96
del SS. Natale (Istituto), 464 str. Francia 807,1006
Terziarie Carmelitane 27-39 47 v. della Zecca 774
Terziarie Domenicane, 17 e 19 v. Villa della Regina 774-96
Terziarie di S. Francesco, 42 v. Moncalvo. 774-96
Vegliatrici Francesi dell'Agonia di Gesù 24 c. Vitt. Emanuele II 796
Vincenzine, 44 v. Cottolengo 774
della Visitaz., 272 str. Francia 774,1006
Supparo Giacinto, impieg. post., 49 v. Belfiore 1448
Suppia Francesca, birr., 290 str. Casale 360
Supplycar (Carello F. e P. frat.), forniture automob. e carrozzerie 27-53 30 v. Petrarca 494-96
Suppo coniugi, latteria, 93 v. Fréjus. . . . 581
Suppo Antonio 🚗 20 v. Valfenera. 476
Suppo Beniamino 🚗 30 v. Villarbasse. . . 486
Suppo Biagia, riv. pan., 40 v. Muriaglio . . . 644
Suppo Domenica in Ferrero 🚗 45 v. Bormida 34
Suppo Felice, mag. alim., 49 p. Vitt. Em. I 596,606
Suppo Giacomo e consorte 🚗 7 v. Fornelli. 74
Suppo Gius. fu Giacomo 🚗 22 v. Baltea . 22,129
Suppo Giuseppina ved. Franco 🚗 mercerie, 443 c. Vercelli; macell., 47 corso Ponte Mosca. 476,354,649
Suppo Lodovica 🚗 tabacc., 92 v. Fréjus . 74,730
Suppo Maria, gelat., 400 c. Vercelli. . . . 561-84
Suppo Maria, mag. alim., 5 v. Borgo Dora . . 596
Suppo Marianna 🚗 27 v. Fiano 69
Suppo Stef. e Lodovica coniugi 🚗 92 v. Fréjus 74
Suppo e Prussino, mode e novità, 2 v. San Tommaso. 329
Suquet Aug., impres., 46 v. Duchessa Jolanda . 417
Sura frat. 🚗 848 str. com. Grugliasco-Moncalieri 84
Sura F., medico Osped. Cottolengo, 49 corso Vittorio Eman. II. 790,1070-73

Sura Marcello, tornit., 79 v. Saluzzo *pag.* 395,466
Sura-Turletti Elvira, agiata, 19 c Vitt. Eman. II.
Surbone Paolo, tratt., 4 c. Tortona. 550
Surdi Benedetto, maestro, 34 v. della Rocca. . 975
Surdi G., parrucch., 21 c Valentino 433
Suria Gius., ✻, ✉, sac., prof., 48 v. Monferrato 772 839-74,990,1008-09
Surniotti Bartolomeo, 4 c. Dante 894
Surra Carlo fu G. B., rappres., 5 p. Statuto. . . 542
Surra Lorenzo, negoz. vino, 42 v. Ospedale . 565-72
Susa Gius., calzol., 404 c. Casale. 451
Susa Vittorio, mode, 5 v. Barbaroux 329
Susbenso coniugi 499 c. Regina Margh. 436
Susbenso Pietro, fumista, 42 v. Consolata . . . 448
Susetto Angela ved. Cena 34 v. Foligno . . 70
Sussistenze Militari 9-54 128 c. Vitt. Em. II . 757
Susto Achille, impieg., 40 v. S. Franc. da Paola.
Susto Gio., imp. Banca, 37 v Princ. Amedeo . 1178
Sutter Andrea, rappr. 17-90 43 v. Maria Vitt. 546
Suvino M., fioraia, 4 v. Po 376
Suvino Rodolfo, giard., 646 str. ant. di Rivoli. 375
Svanetti Carolina ved., liquor. 17-07 p. Castello ang. v. Palazzo di Città 559
Sweiser Luigi neg. cavalli, 9 c. Firenze . 70, 538
Szylanski Aug. Gust. ✉ ing., 1 v. Saluzzo. . 33
Szylanski Gaetano ing., 27 str. Borgaro . 33

T

Tabacchi con., alberg., 43 v. Lagrange *pag.* 545-50
Tabacchi frat., alberg., 40 v. Ormea 553
Tabacchi frat. di Pasquale, pastice. 82-45 4 v. Cervino. 575
Tabacchi Felice, 4 v. Cervino 1439
Tabacchi Luigi consigliere comunale 63-04 40 v. Verrès 176,679-80,740-44,1484
Tabacchi Paolo di Luigi 81 str. Vercelli . 476
Tabacchi Pasquale 4 v. Cervino 54
Tabacco Gio., caffè ristor., 14 v. Vanchiglia. 556
Tabacco Gio., vetturale, 256 str. Moncalieri . 541
Tabacco Giorgio 46 str. Mongreno. . . . 405
Tabacco Gius. fu Ant. 65 str. Cavoretto-Moncalieri 49
Tabacco Isabella, maestra mun., 14 v. Vanchiglia 829 984
Tabacco Lor. pizzic. e tabacc. 35-24 256 c. Moncalieri (Pilonetto) . 402,596,730
Tabacco Tancredi fu Ant. 59 str. Cavoretto-Moncalieri 49
Tabarini Gasp., fondit., acc. al 28 v. Pio Quinto 395,467
Tabarrani Paolo, impianti elettr. 50-96 42 v. S. Massimo 459
Tabasso frat., pizzic., 24 v. Balme 604
Tabasso Adele, maestra mun., 3 v. Bogino . . 985
Tabasso Agostino 29 v. Burdin 38
Tabasso Carlo incis. 5 34 c. Valentino. 470,392-93
Tabasso Carlo, sac., 23 v. Venti Settembre . 1004
Tabasso Cesare, ing. ispett. ferr., 24 c. Vitt. Em. II 1450
Tabasso Edmondo, vinaio, 48 v. Gioberti . . 572
Tabasso Gius., delegato P. S., 41 v. Bava . . . 720
Tabasso Lena, confez. per signora, 43 v. S. Massimo 326
Tabasso Umberto, contabile, 43 v. S. Massimo.
Taberna C. (Ditta), fabbr. guanti 46-13 *stabil.* 31 v. Goffr. Casalis 441
Taberna Carlotta 31 v. Goffr. Casalis . . . 462
Tabbia Matilde, rag., 20 v. Pastrengo . . . 1000
Tabbia-Besso Maria Teresa, maestra mun., 6 v. Tarino 984
Tabone Giacomo 3 v. Gerdil. . . . 42,77,448
Tabonis Baldassarre, drogh., 17 v. Bidone . . 440
Tabor Giacomo, merc.-sarto, 2 v. Genova *p.* 334-35 894,1440-223
Tabozzi Elisabetta ved., latton., 46 v. Barbaroux 476
Tabozzi Gio., lattoniere, 4 v. Venti Settembre. 476
Tabucchi coniugi 18 v. Chiomonte. . . . 53
Tabucchi Alfredo, drogh., 23 v. Superga . . 440
Tabucchi Anna Maria, maestra mun., 3 corso Raffaello 985,1467
Tabucchi Carlo, ing. ispett. ferr., 45 v. Madama Cristina 1452
Tabucchi Maria, sarta, 2 v. S. Donato. . . . 326
Tabusso fratelli antica p. d'Armi. . . . 48
Tabusso Alfredo, commerc., 4 c. Castelfidardo.
Tabusso Ettore, rag., 4 c. Castelfidardo . . . 1046
Tabusso Gius., tratt., 47 v. Bogino 550-72
Tabusso Luigi, commerc., *abit.* 9 v. Vitt. Amedeo II.
Tabusso Paolo, mag. alim., 42 v. Baretti . 596,609
Tabusso Secondo, ✉, avv.-procur., vice concil., *studio* 4 v. Assarotti 750,1024-32-478
Tabusso Teresio Odilio, ✉, dott., 4 v. degli Orti 749
Tabusso, Boeris e Comp., chincaglierie 2-35 49 v. Alfieri 554
Tacca Pio, falegname, 42 v. Ospedale 408
Tacchi Pietro, impieg. mun., 90 *bis* c. Reg. Margh. 687
Tacchini sor., sarte, 4 v. Matteo Pescatore . . . 326
Tacchini Enrico, 5 v. Garibaldi 754
Tacchini Ferdinando, ing., 74 c. Re Umberto . 952
Tacchini Lucia, affittacamere, 39 v. Roma . . 507
Tacchini-Gorlier Annetta, neg. form., 6 piazza Palazzo di Città. 602
Tacci Pietro, impieg. telegr., 25 v. Le Chiuse . 1446
Tacco e Dorando, deposito 47 v. Carlo Alb. 453
Tacco Gius., liquor., 35 v. Mazzini 559
Taccone Ang., ✉, dott., 42 c. Duca di Genova 942-44
Taccone Margherita, sart., 63 c. S. Maurizio . . 334
Taccone Ter. in Novarese 74 v. S. Secondo . 452
Taccone-Gerbi Cecilia, maestra mun., 4 v. Monferrato 978
Taccone-Nerva Luigia 44 v. Rossini. . . . 444
Tacconet Angela, 42 v. Gioberti. 933
Tacconet Edoardo, 9 p. S. Giovanni 393
Tacconet Vitt., impieg. mun., 5 v. Ott. Revel 688,949
Tacconis Giusᵉ, insegn., 52 v. Maria Vitt. 994,1040
Tacconis Guido, farmacista, 24 c. Francia. 1078-102
Tacconis Silvio, 63 c. Vitt. Emanuele II. . . . 1449
Tacconis-Campioni Clotilde, 19 v. Duch. Jolanda 828 976-81,1084
Tacconis-Remmert Giulia, agiata, 34 *bis* v. Cibrario 834
Tachis Ant. fu Gius. 800 v. Monginevro . 404
Tachis, Levi e figli, banchieri, 5-24 40 via Maria Vittoria 347
Taddei Lucia, merc., p. Em. Filib. (merc. IV) 339-54
Taddei Taddeo, 5 c. Vitt. Eman. II (oltre Po) . 787
Taddini M. in Marzano, drogh., 149 str. di Lanzo 440 575
Tadini Diego, merc.-sarto, 8 v. Botero. . . . 335
Tadini L., calzol., 35 v. Monginevro 451
Tadini Mario, geom., 22 v. Lamarmora . . 1044
Tadini Stefania ved. Rayneri, 28 v. S. Tommaso 802
Taffone Natale, panett., 445 v. Mad. Cristina. . 644
Tagani E., rappr., 6 v. S. Anselmo 546
Tagiasco Felicita, tabacc., 36 v. Belfiore . . . 734
Tagini Ang., ombrell., 49 p. Em. Fil. 357,444,1136
Tagini Cat. ved. Patrone 4 *bis* v. Ospedale 31 426-57-65-69
Tagini Daniele, pasticc., 6 v. Porta Palatina 573-76
Tagini Gio. fu Luigi, ✍ 5 v. Carlo Alberto 475
Taglia Rosa, mag alim., 130 str. di Lanzo. . . 596
Tagliabue Elvezio, imp. daz., 64 v. S. Secondo 698
Tagliabue Maria 46-46 Galleria Nazionale.
Tagliaferri coniugi 35 v. S. Donato. . . 447
Tagliaferri-Follietti Cristina, agiata, 45 v. Ospedale.

Tagliaferro Maria, fioraia 80-86 98 c. Vitt Em. *p.* 376
Tagliana Agnese ved. Farinelli, maestra canto, 22 v. Bern. Galliari 1044
Tagliani Fulcherio fu Gius. 4 v Stoppani 463
Tagliani Gaud., panier., 9 v. S. Ottavio . 357,400
Tagliani e C. (Ditta), fabbr. lana di legno 59-43 44 v. Marochetti 408
Tagliano Andrea, *fabbr. mannequins*, 29 via Porta Palatina 327
Tagliano Gio., dirett. telegr., 9 v. S. Massimo . 1445
Tagliano Lor., calzol., 32 v. Vanchiglia . . . 551
Tagliano Margherita, tratt., 8 v. Scuole . . . 552
Tagliazucchi Guido, ufficiale, 66 c. Vinzaglio . 758
Taglienti Salv., calzol., 206 c. Reg. Margherita 451
Taglietti Ang. Ett., ✉, sost. proc., 3 p. Maria Teresa 747
Taglietti S.E. Gius., ✠, ✠, Sen. del Regno, Primo Presid. della Corte di Cassaz., 3 p. Maria Teresa 632-34,743,838
Tagliolini Alfredo, rag., 46 c. Casale 1472
Tagliolini Matilde, impieg., 46 c. Casale. . . 1473
Taglione coniugi 45 v. Brindisi 386
Taglione e figli, calzol., 8 v. Amedeo Avogadro 451
Taglione Gio., panieraio, 26 v. Porta Palatina. 357
Taglione Gius., 8 v. Amedeo Avogadro. . . . 1424
Taglione Luigi, man. ombrelli, 45 v. Brindisi . . 357
Tagna Gius., geom., 8 v. Perrone . . . 1044-233
Taini Pio, mag. alim., 24 v. Silvio Pellico 372-96
Talamona Alfredo, ✍ 85-44 63 c. Siccardi, *ufficio* 17-85 64 v. Morghen . 408 347,780,994
Talenti Eugenia n. Aubert 47-87 28 v. Giacinto Collegno.
Talice (*vedi* Radicati).
Talice Aldo, corrisp. giorn. 62-31 2 v. Goito . 1097
Talice Cristina, mercerie, 20 v. La Marmora. 326-54
Talice Edoar., ✉, dir. post. 62-31 2 v. Goito 1144
Talice G B., uff. giudiz., 47 v. Silvio Pellico . 748
Talice Gio., chim.-tecnico di conceria 62-31 2 v. Goito.
Talice Gius., impieg. ferrov., 38 c. Oporto.
Talice Paolo 62-31 2 v. Goito . 1092-96-97-98-99
Talice Teob., imp. post., 46 v. Princ. Tomm. 1445
Tallia frat. lanif. 57-67 84 str. Lucento 90,344
Tallia frat., falegn., 42 v. Buniva. 408
Tallia Ang. Maria, maestra mun., 9 v. Pietro Micca 975
Tallia Luigi, orolog. 29-44 4 v. Barbaroux . 363
Tallia Raimondo, ✉, 84 str. Lucento 827-48,987
Tallia Virginio, mag. alim., 138 v. Cigna . . . 396
Tallone coniugi 533 str. Viassa 478
Tallone Cesare fu Gio. e Voglione Maria coniugi 233 str. Cartman. 44
Tallone Eugenio, ✉, ing., 6 *est* c. Vitt. Em. II, *studio* 10-74 3 v. Basilica . . . 1040-201
Tallone Filippo Dom., agente di cambio 42 v. Cavour, *abit.* 26 v. Garibaldi. . . 348
Talmone Alb. 23 v. Palmieri. . . 75,76,405 426-44-50-53,1447
Talmone Amedeo fu M. 36-83 84 corso Re Umberto. 75,76,405-26-44-50-53,1408
Talmone Enr. 23 v. Palmieri. . . 75-76,405 426-44-50-53
Talmone Enrico, riscald.-vapore, *bis* c. Francia 420 421
Talmone Gustavo industr., 70 c. Francia . 73,75 76,405-26-44 50-53,1423
Talmone Michele, 4 v. Miglietti 988
Talmone M. (Soc An.) fabbr. cioccolato, 9-24, e 29-08 e 28-91 21 v. Balbis e 4 v. Miglietti, *negozio* 6-57 29 via Roma e 43 v. Po . 24,33,400,577,994,1247
Talmone-Courtial Luigia, 23 v. Palmieri.
Talmone-Leumann Tina, agiata, 70 c. Francia.
Talpone Albertina, maestra mun., 98 c. Francia *p.* 977
Talpone Bernardino, bidello, 4 v. Cittadella . 952
Talpone Emilio, sacerdote, 46 c. Quintino Sella.
Talpone Teresa fu Giuseppe ved. Vallana 68 c. Francia 73
Talucchi Aless., dott., proc., 6 v. Burdin. . 1032
Talucchi Alessandrina, agiata, 5 v. Ospedale
Talucchi Gius. Mario, ufficiale alpini, 6 v. Burdin.
Talucchi Luigi Paolo, ing. 7 c. Valentino 470 1004-42
Talucchi Vespasiano, ✍ 6 v. Burdin . 38,64 444-46,837,1238
Tam Ettore, rag., impieg., 20 v. Napione . . 1468
Tam Guglielmo, capit. medico, 20 v. Napione . 786
Tamagno Albina, chinc. e merc., 44 v. Arsenale 354
Tamagno Aog., liquor., 22 p. Castello 559
Tamagno Carlo Ant., commesso, 7 v. Alfieri . 1475
Tamagno Dom., industr., 4 v. S. Giobbe.
Tamagno Domenico fu Franc. 5 v. Baltea . 22
Tamagno Enrico, impieg., 36 *bis* v. Vanchiglia 1236
Tamagno Franc., capo-mastro 3 corso Ponte Mosca. 32,447
Tamagno G., calzol., 44 c. Duca di Genova . . 451
Tamagno Gio. falegn., 8 v. Carmagnola . 44 408,1436
Tamagno Giulia in Ottonelio 30 v. Cavour . 74 438-76
Tamagno Luigi, 4 v. Corte d'Appello 889
Tamagno Margh. in Talamona 63 c. Siccardi 73,88,160-80,782,828-60
Tamagno Maria, modista, 34 v. Venti Settembre 329
Tamagno Michele, 9 v. Viotti 795
Tamagno Ugo e C., negoz. films 54-33 25 v. Lagrange 461
Tamagnone, sarto, gall. Nazionale ingr. *E.* . . 354
Tamagnone frat., macell., 26 v. Cernaia . . . 649
Tamagnone Dom., dott.-farm., 40 c. Stupinigi 1078
Tamagnone Franc. 25 c. Spezia. 462
Tamagnone Franc., tratt. 82-89 40 v. San Secondo 551
Tamagnone Gio. (Ditta di Pralo Felice), fabbrica carr., 24 c. Re Umberto. 402
Tamagnone Gio., ✉, prof., 53 c. Oporto . . 964 1007-484
Tamagnone Giovanna, affittacam., 4 p. Vitt. Em. I 507
Tamagnone Gius. di Ant. 38 v. Am. Vespucci 45
Tamagnone Gius., fabbro, 4 v. Melchior Gioia . 499
Tamagnone Gius., insegn. priv., 4 v. Biella . 1008-09
Tamagnone Gius. Lorenzo fabbro-ferr., 41 v. Roma 441,499
Tamagnone Giuseppe 44 v. Barge . . . 23
Tamagnone Ida, pettin., 35 v. S. Paolo. . . . 435
Tamagnone Luisa, maestra mun., 44 c. Orbassano 980
Tamagnone Pier Dom. avv., 53 c. Oporto. 1024-494
Tamagnone Pietro, macell., 40 v. Cernaia . . . 649
Tamagnone Simone, latteria, 234 v. Nizza . 584-96
Tamagnone Culla Lucrezia, levatr., 35 v. S. Paolo 1086
Tamagnone Diana Marietta, 24 c. Re Umberto 812
Tamburini C., decor. appart., 25 v. S. Secondo. 370
Tamburini Gius., dott., 34 v. Princ. Amedeo. . 948
Tamiatto Gius., corriere, 24 v. S. Tommaso . 524
Tamietti Enrico, velocipedi, ang. v. Daniele Manin e c. Farini 491
Tamietti Ernesto, nichellatore, 34 c. S. Maurizio e 40 v. S. Ottavio 364
Tamietti Franc., merc.-drapp., 17 v. Boccardo 354
Tamietti Giacinta, pettin., 4 *bis* v. Valperga Caluso 435
Tamietti Maria, maestra mun., 2 v. Princ. Tomm. 983
Tamietto coniugi, panett., 35 v. Bologna. . . 644
Tammarini Margh., mercerie, p. Em. Filiberto (mercato IV) 354
Tamone L., calzol., 4 v. Venti Settembre . . 431

Tampier R., carburatori, 50 v. Belfiore. . *pag.* 495
Tanara Giulio, maestro canto, 22 S. Franc. da Paola. 4014-42-44
Tanda Augusto avv.-proc. 16-43 3 via Fabro *abit.* 42 v. Cernaia 4024-32
Tanferna Gabriele, medico, 44 v. Piana . . 4070
Tantardini Luigia, 5 v. Tiepolo.
Tanti Angelo, mag. alim., 9 v. Goito 596
Tapissot Greg., mercerie, 49 v. Valperga Caluso 354
Tapissot Romilda, insegn., 49 v. Valperga Caluso 995
Tapparelli Federico fu Chiaffredo 9 v. Alfieri 29
Tapparelli Ida in Rizzoglio 6 vic. S. Maria . 455
Tapparelli Teresa 42 v. Cuorgnè . . . 61,449
Tappari Francesco, latteria, 4 v. Piazzi 584
Tapparo Ada di dott. Felice 65 c. ReUmberto 67
Tapparo Bruno, cancell. 3 v. Pioffetti 748
Tapparo Felice dott. 65 c. Re Umberto 85,460,4229
Tapparo G., calzolaio, 6 v. Carrozzai 454
Tapparone-Canefri Franc., magg., 35 v. Cavour 713 897
Tapperi Costantino, latteria, 229 str. Francia . 584
Tappero Pietro, 8 v. Thesauro.
Tappezzieri in stoffe ed affini (*V. Soc. M. S. e Previdenza*).
Tappi frat. fu Antonio 18 v. Cernaia. . 54,460
Tappi Adelaide, 2 v. Colli 900
Tappi Clem., libr., 20 v. Garibaldi e acc. al 22 349 377-83
Tappi Giuseppe, 14-79 43 via Assietta 54,460,4249
Tappi Pierina, 24 v. Assietta 840-44
Tappino Caterina ved. Fiori 45 v. Sangano 448
Tarabba Francesco 63-26 45 v. Garibaldi.
Tarabra Sec., ortop., ang. v. Garibaldi e v. Fabro 4082
Tarabra Stef., fabbr. carr., 5 v. Casalborgone . 402
Taraglio coniugi, drogh., 86 v. S. Donato . . 440
Taraglio coniugi, mag. alim., 6 v. Basilica . 596
Taraglio frat., sor. e loro madre 15 v. Fréjus 74
Taraglio frat. e sor. di Gio. 15 v. Rivara . 139
Taraglio frat. di Paolo 10 v. Rivara . 139
Taraglio Enrico, drogh., 36 v. Balme 440
Taraglio E., panett., 42 v. S. Giulia 644
Taraglio Gio 11 v. Musinè 409
Taraglio Gio., panett., 26 v. Bertola 614
Taraglio G., zoccolaio, 32 v. Mongrando . . . 452
Taraglio Gius. fu Dom. 12 v. Rivara . . 139
Taraglio Luigi, avv., 20 v. della Rocca. 724,4024
Taraglio Paolina in Davico-Allegra 26 v. Maria Vittoria 184
Taragna frat. e sor. 90 c. Reg. Margherita 436
Taragna Felice, disegn. munic., 45 v. Venaria . 689
Taragna Giulio, 30 v. Andorno 754
Taragna Luigi, capo-tecn., 45 str. della Venaria.
Taragna Pietro, 4 v. Giannone 906
Taragna Stefano, manisc., 247 str. Casale . . 538
Taragno Caterina in Biancotti 22 via Sospello 462
Taramasso Gaet., impieg., 6 v. Venti Settembre
Taramino Dom., neg. vino, 42 v. Petrarca . . 572
Taramino Paola, mag. alim., 422 str. Vercelli . 596
Taramino Teresa ved. Gribaldo 23 via Montanaro. 405
Tarantola Ces., dott. commissario P. S. (R. Questura) 719
Tarantola Francesca, sarta, 26 v. Princ. Amedeo 326
Tarantola Gius., sarto, 44 v. Garibaldi 334,891,902
Tarantola Zeffirino, farm., 3 c. Valentino . 1078
Tarascio frat., macch. calcol., acc. al 21 via Genova e 17 v. Pietro Micca. 482
Tarasco Natale, 169 p. Nizza 893
Taravelli Gio. Ant., farm., 361 v. Nizza 833,1078-80
Tarchetti Clelia, maestra mun., 24 *bis* v. S. Donato 979
Tarchetti Livia, applic. telef., 24 *bis* v. S. Donato *p.* 1149
Tarchetti S., mag. alim., 2 v. dei Tre Quartini 596
Tarditi coniugi, calzol., 16 v. S. Secondo . . 434
Tarditi (eredi) 24 str. Val S. Martino . . 472
Tarditi frat. e sor. fu Gius. e loro madre 249 str. Cartman 44
Tarditi frat. e sor. fu Paolo 246 str. Val S. Martino 472
Tarditi Andrea 249 str. Cartman 44
Tarditi Batt., macell., 24 str. Mongreno . . . 649
Tarditi Batt., tratt., 484 c. Reg. Margherita . . 552
Tarditi C., mag. alim., 9 v. S. Rocchetto . . 596
Tarditi Domenico, 4 c. Brescia 1222
Tarditi Enr., 5 v. S. Raffaele 154
Tarditi Ern. fu Carlo 442 str. Cavoretto-Moncalieri 49
Tarditi Ern., titol. ufficio post., 28 v. Principe Amedeo 248,4149
Tarditi Felice, macell., 52 v. Monginevro . . . 649
Tarditi Filomena ved. Buscaglione 24 v. Biella 34
Tarditi Francesco 249 str. Cartman . . . 44
Tarditi Giacinto, patroc. legale, 2 v. Perrone . 1033
Tarditi G. B. fu Gius 249 str. Cartman 44,404
Tarditi Gio., impieg., 2 v. Ceresole 756
Tarditi Gio., maestro d'org., 5 v. Quattro Marzo 1013
Tarditi Gius., ten-col. (Caserma Rubatto) 1147
Tarditi Gius., carradore, 24 v. Catania. . . 402
Tarditi Gius., chinch. e bisotterie, ang. portici Palazzo di Città e v. Milano 354
Tarditi Gius., merc., 2 v. S. Domenico . . . 344
Tarditi Luigi, titol. ufficio post. e posto telef. pubbl., 24 str. Mongreno (Sassi) . 248,4149
Tarditi Rosa, drogh. e tabacc., 24 str. Mongreno 440,730
Tarditi e Traversa, mugnai 35-37 4 via Gioberti 607
Tardivo frat. e sor. 4 v. Princ. Amedeo . 430
Tardy frat. 65 v. Saorgio 457
Tardy Adolfo, avv. proc., 48 p. Castello . . 1032
Tardy Giuseppe (Ditta di Tardy Mich. e Ern.), passam., *negozio* 7 v. S. Teresa, *fabbr.* 2 p. Saluzzo 350
Tardy Mario, merc. chinc., 34 v. della Rocca. . 354
Tardy-Forneris Luigia, agiata, 55 v. S. Massimo.
Tarella Gio. Batt. 82 v. S. Paolo 454
Tarella Gius., Caterina e Rosina 23 25 via Borgo Dora. 33
Tarella Gius., falegn., 25 c. Ponte Mosca . . . 408
Tarella Gius., prof., dott. chim., 23 v. Borgo Dora 1120
Tarella Maria 39 v. Demonte 63
Tarella Pietro, avv., 22 v. Garibaldi . . . 1116
Tarella Savino, calzol., 25 v. delle Orfane . . 454
Tarello Franc., rappres., viaggiat. di comm., 3 v. Palazzo di Città.
Targhetta Benigno, rag., 12 v. Cavour *studio Tibò; abitaz.* 58 v. Montevecchio 935,1046
Targioni Clarissa, tabacc., 80 v. Verolengo . 734
Targo Dom., lav. in capelli, 44 v. S. Donato . 434
Taricchi Dom., prof., 5 v. S. Quintino . . . 959-60
Taricco, calzol., 24 v. Napione 454
Taricco Battista, calzol., 102 c. Palermo . . . 454
Taricco Chiar. ved. Cavalli 7 c. Dante 70,125-53-62
Taricco Domenico, agiato, 10 p. Cavour.
Taricco Elis., stiratr., 44 c. Ponte Mosca . . 347
Taricco Gio., rag., 28 v. Sacchi 1046
Taricco Gius., affittacamere, 20 v. Alfieri. . . 507
Taricco Gius., parrucch., 25 v. S. Franc. da Paola 433
Taricco Lorenzo 116 c. Palermo. 118
Taricco, Sicco e Ravaz, manif. serica, *fabbrica* 81-95 12 v. Salbeltrand, *negozio* 49-21 60 v. Venti Settembre 319-24
Tarini Flaminio, ottonaio, 22 v. Cernaia. . . 465
Tarino (*vedi* Figarolo).

Tarizzo (eredi) 1 v. Fossata . . . *pag.* 74
Tarizzo sorelle, sarte, 7 v. Consolata 326
Tarizzo sorelle fu Eug. 25 v. Cottolengo . 59,77
Tarizzo Gius.e fu Lod 25 v. Cottolengo 59,77
Tarizzo E., mag. alim., acc. al 49 c. Verona . 596
Tarizzo Fernando 153 c. Reg. Margherita 436
Tarizzo G. B., geom., 44 c. Vinzaglio . . . 4044
Tarizzo Giorgio, uova e burro, 224 c. Regina Margherita 582,602
Tarizzo Gius., frutta e verdura. 39 v. Crist. Col. 606
Tarizzo Margh. ved. Toninetti 3 v. Palmieri 449
Tarizzo Martino, impr., 39-44 v. Pisa . . 447,4136
Tarizzo Silvio, avv. 153 c. Reg. Margherita e a Favria Canavese 436
Tarò Paolo, impieg., 2 v. Meucci 4174
Taroni Ettore, 107 v. Ormea 893
Tarquinio A., parrucch., 20 v. Napione . . . 433
Tarquino Colomba in Perotti 44 v. Monginevro 403
Tarrone Ant. 6 v. del Campo. 49
Tartaglia frat. e sor. fu Gio 490 str. antica Collegno 56
Tartaglia Bartolomeo, usciere, 43 c. S. Maurizio 724
Tartaglia Elisabetta, mag. alim., 3 v. Misericordia 596
Tartaglia Gio., geom., 44 v. Cardinal Maurizio . 724
Tartaglia Gius. di Bartol., geom. 87 corso Vinzaglio 79,4195
Tartaglia Vitt. di Stefano 5 v. Exilles . . 67
Tartaglino Emma, stiratr., 242 c. Moncalieri . 347
Tartaglino Mario, maestro mun., 56 c. Napoli 873,984
Tartaglino-Bruno Maria, lanerie, 39 v. Gioberti 336
Tartara coniugi 44 v. Monferrato . . . 446
Tartara Gius., caffett., 8 v. Monti 555-72
Tartara Pier Luigi rag., 46 v. Ag. Lauro 42,4046 4246
Tartara Teresa, parrucch., 37 v. Don Bosco . . 433
Tartari frat., neg. vino, 48 v. Bellezia . . . 565-72
Tasca Enr., geom., 26 v. Princ. Clotilde . . 4044
Tasca Giac., falegn., 26 v. Nizza 408
Tasca Luigi, ing., 99 v. Venti Sett. 464,626 814,4044-42
Tasca Pier Gius., cartelli réclame 51-84 26 via dei Mille. 366
Tasca Piero, agiato, 52 v. Po.
Tasca Rosa ved. Benazzo 18 v. Cernaia 25,424-25
Tasca Vinc., caffett., 158 c. Reg. Margherita 555-72
Taschero frat. e sor. di Pietro 479 strada Bertolla 29,30
Taschero sorelle, mag. alim., 9 v. Beccaria . . 596
Taschero Angelo, drogh., 4 v. Monferrato 440,4241
Taschero Elisabetta ved. Prada, rivend. giorn., c. Vitt. Em. II rimp. al 98. 379
Taschero Luigi, sarto, 24 v. S. Giulia 334
Taschiero Margherita, merc. e chinch., 59 c. Orbassano 354-79
Tassametri « Kosmos » (*V. Società Commerciali*).
Tassara Carlo e Coda-Zabetta Ohme Margherita coniugi 36 v. Monginevro . . . 404
Tassi A., neg. carta, 18 v. Silvio Pellico . . . 386
Tassinari Ercole, vetturale, 51 c. Parigi . . . 541
Tassinari G., sarto, 20 v. Napione 334
Tassinari Nella, maestra mun., 6 v. Nicolò Barberis 975
Tassini Ugo, aggiunto di cancell., 44 v. Belfiore 749
Tasso coniugi, cartol., 10 p. Statuto 390
Tasso frat. e sor. di Gio. 178 c. Moncalieri 402
Tasso Angelo, parrucch., 9 c. Emilia . . . 433
Tasso Bartolomeo, 27 c. Ponte Mosca . . 879,965
Tasso Mich. e cons. 3 v. Ghemme . . . 77
Tasso Sebast. 41 c. Antonelli . . . 46,4239
Tassone A., drogh. e liquor., 32 v. S. Massimo 440,559
Tassone Anna, abiti per ragazzi, p. Em. Filiberto (tett. ponente). 336-39
Tassone Gesualdo, istit. informaz. private (detective) 55-63 76 v. Venti Settembre *p.* 507
Tassoni-Estense marchese Alessandro, 5 corso Francia 676
Tassoni-Estense march. Elisa, n. Daneo 5 c. Francia 65,72,676
Taste Arrigosi Ida 34 v. Balme 24
Tatti Aless., panett., 24 v. Orfane 644
Tatti Gio. (Ditta), panett., 29 v. Mazzini . . 644
Tatti Gius. e figli 78 str. Villafranca . . 480
Taurinia films, 8 v. Melchior Gioia . . . 464
Taurus (Carrozzeria per autom.). *V. Società Comm.*
Tavallini Cesare, agiato, 6 c. Re Umberto.
Tavallini Felice, (eredi) 25 v. Napione 410
Tavallini Iginio, avv., 10 p. Cavour . . . 1024-409
Tavallini Piero, med.-chir., 10 v. Cibrario . 4070-73
Tavallini Teresa, agiata, 24 v. Cernaia.
Tavani Franc., calzol., 46 v. Amer. Vespucci . 454
Tavano Maria, mag. alim., 50 v. Demonte . 596
Tavarnelli Cesare e Maria 20 v. Silvio Pellico 464
Tavarnelli Giulio 20 v. Silvio Pellico . . 461
Tavecchio Gius.e in Bainotti 253 str. Cartman 45
Tavella coniugi, mag. alim., 34 c. Vinzaglio . . 596
Tavella famiglia, 33 v. Cristoforo Colombo.
Tavella frat. e sor. fu Gio. 24 v. Sospello 462
Tavella frat. e sor. fu Gius. 28 v. S. Agostino 454
Tavella Andrea, 33 v. Valperga Caluso . . . 4230
Tavella Domen., impieg., 52 v. Nizza 953
Tavella Emilia, latteria, rimp. al 5 v. Stampatori 584
Tavella Fr. fu Gio. 2 v. Tre Galline . 72,429-68
Tavella Gabriele, latteria, 32 v. S. Donato . . 584
Tavella Gio. Ant., macell., 9 v. Lagrange . . 649
Tavella Gio. fu Gius. 400 str. Cavoretto-Moncalieri 49,454
Tavella Gioachino fu Gio 84 v. Tadini 465
Tavella Lucia di Gioachino 154 c. Regina Margherita 165
Tavella Marcell. e consorte 47 v. Foligno 70
Tavella Margherita, latteria, 28 v. S. Giulia . 584
Tavella Pietro, rappr. 43-57 2 v. Arcivescovado 390 440-81
Tavella Teresa ved., agiata, 44 p. Gran Madre di Dio.
Tavella Ugo Marcello, avv.-proc., 44 v. Corte d'Appello . . 794,908,1024-32-186-227-34-44
Tavella-Buzzi Eugenia, levatr., 30 v. Mazzini 1086
Tavella-Gay Delfina 5 v. Bidone 34
Taverna coniugi 59 c. Ponte Mosca . . 429
Taverna frat., fabbri-ferr., 41 v. della Rocca . 499
Taverna Faustino, falegn., 12 v. Massena . . . 508
Taverna Felice, dott. rag., 5 v. Mercanti . . . 798
Taverna Gio. (Ditta), statue sacre, 5 v. Mercanti 349-66
Taverna Gio., gelateria, 4 c. Ponte Mosca . . 564
Taverna Giorgio di Gius. 47 v. Pollenzo . 428
Taverna Giorgio, gelateria p. Em. Filib. (merc. IV) 564
Taverna Giovanna 31 v. Galvani 75
Taverna Gius., maestro canto, 5 c. Siccardi 1013-44
Taverna Luigi, zoccolaio, 424 c. Reg. Margh. 452
Taverna Luigi, avv., impieg. mun., 12 v. Donati 686
Taverna Margherita 14 v. Morosini . . . 108
Taverna Paolo, gelat., p. Em. Filib. (tett. pon.) 564
Taverna e Frandin, vetri istoriati, 496 corso Reg. Margherita 373
Tavernier Andr., prof., 2 v. S. Giulia . 742,924,4104
Taviani Giuseppina, modista, 4 v. della Rocca . 329
Tavigliano (*vedi* Agliaudi di).
Tavola Enrico, ing., ispett. ferr., 80 corso Gio. Lanza 1152
Tavola Valdese 15 v. Pio Quinto . . 426-32-83
Tavolaj Spirito, rappr., 117 v. Saluzzo e 64 corso, Vitt. Eman. II 474-79,509,1130

Tavolino Cecilia in Perino 9 v. Amerigo Vespucci . . . . . *pag.* 45.97
Tavolino Cecilia (succ. di), guanti e cravatte, 39 v. Roma 346
Tazzetti Alberto, 40 c. Ponte Mosca 1136
Tazzetti Alberto, orefice, 5 v. Roma 364
Tchirakian Rhand, med. chir., Osped. Martini 48 c. Ferruccio 1070
Teagno A., cuoi e pellami, 2 v. Bava 442
Teagno G., ferram., 25 v. Superga 499
Tealdi Bern., meccan., 123 v. Mad. Cristina . 487
Tealdi Fel., 15 v. S. Teresa 45,815
Tealdi Matteo 30 v. Brusà 37
Tealdo Giacomo mag. alim. 106 v. Colli 57,596
Teano Adele in Rizzi 2 v. Giuseppe Gene. 76,137
Teatri:
Alfieri 10-98 2 p. Solferino 203
Balbo 3-06 15 v. Andrea Doria 203
Carignano 6-89 4 p. Carignano 203
Cerrone, 63 c. Altacomba.
Chiarella 37-07 via Principe Tommaso ang. v. Bern. Galliari 203
Gianduia già *d'Angennes*, 24 v. Princ. Ame . 204
Palestro, 34 v. Palestrina.
Popolo (dell'*Alleanza Cooper.*), 12 c. Siccardi 204
Regio 7-77 p. Castello 202
Rossini 4-56 24 v. Po 203
Scribe 6-04 29 v. della Zecca. 203
Sociale (*della Casa socialista di S. Paolo*). 40 v. Barge.
Torinese 10-48 106 c. Reg. Margh. 137,203
Trianon Palace 49-88 40 v. Viotti . . . 204
Varietà Maffei 18-82 5 v. Principe Tommaso 204
Varietà Romano, p. Castello 204
Vittorio Emanuele 4-94 15 v. Rossini . . 203
Tebona Luigia in Depaoli 228 c Vercelli 176
Tecchio Alessandrina, mag. alim., 25 v. Saluzzo 596
Tecco bar.ª Maria Teresa n. Gravier, 46 piazza Vitt. Emanuele I 672
Tecco bar. Romualdo, 46 p. Vitt. Em. I 672
« *Tecnigrafo* » macchine da disegnare 9-49 8 p. Solferino.
Tecnografia Marandri 9-49 1 v. Gio. Prati . 382-83 395,460,503-04-09
Tedaldi Pio Secondo, impieg., 90 v. Gioberti. 1128
Tedde Antonio, impiegato, 20 v. Juvara. . . 757
Tedeschi Augusto, ing. 81-10 41 v. Magenta.
Tedeschi Carlo, drapp. e lan 85-46 20 corso Siccardi 337
Tedeschi Cesare, ing., comproprietario della Ditta Tedeschi, Giudici e C. 40-92 35 c. Antonelli 27-45 *abit.* 36 corso S. Maurizio 823-28-54,1041
Tedeschi Fausta ved. Sacerdote, agiata, 16 via Lagrange.
Tedeschi Felice, avv. prof., 61-88 73 c. Vitt. Eman II; 10-64 *studio* 1 via Consolata . 144-70,746,839-75,908-36-38,1011 1024-123-35
Tedeschi Gius., capit. 53-77 7 v. Princ. d'Acaja.
Tedeschi Gius., ing. industr. 19-63 46 via Cernaia. 1192-200-19
Tedeschi Mario, avv.-proc. 61-88 *abit.* 73 corso Vitt. Em. II, *studio* 10-64 1 v. Consolata. 1024 1032-104
Tedeschi Massimo, ing. 33-60 *studio ed abit.* 8 v. Finangieri 909-10-34,1041-48-94-161
Tedeschi Riccardo, rappr., 25 v. Crist. Colombo 346
Tedeschi Virginio, ing. 89-45 94 c. Vittorio Eman. II. 850
Tedeschi Vittorio, ingegnere 19-62 67 c. Vitt. Eman. II . . . 630,829-30,982-92 1041-114-92-227
Tedeschi ing. Vittorio e C. (Società anon.) cavi e fili elettrici *uffici* 5-75. *depos.* 13-85 7 v. Monte Bianco, *ufficio suc.* 40-17 2 c. Gporto *p.* 51,406,458-71-72 1192
Tedeschi e C., colori e vern. 87-49 12 strada Pozzo Strada 367-68
Tedeschi Gius. e C. lavoraz. oggetti gomma elast. 30-17 e 55-19 346 str. di Lanzo . 87 189
Tedeschi, Giudici e C. fabbr. tessuti lana 40-92 35 c. Antonelli 46,340
Tedeschi-Fubini Emma, agiata 53-77 7 via Princ. d'Acaja.
Tedeschi-Monchietti Maria, cinem., 25 v. Cristoforo Colombo. 462
Tedeschi-Sacerdote Letizia, 19-62 67 c. Vitt. Emanuele II.
Tedeschi-Tedeschi Adelaide, 73 c. Vitt. Eman. II 839
Teghillo coniugi 3 v. Gio. Bertini . . . 79
Teghillo Ernesta in Rocci 4 v. Carmagnola 44
Teghillo Franc. e consorte 9 v. Cossila . . 59
Teghillo Pietro, fabbricante mobili, 16 via Venti Settembre. 397,408,561
Tego Lor. tratt., 16 v. della Campagna 40,546
Teia Elisabetta, tint., 54 v. S. Quintino. . . . 349
Teisa Luisa, maestra munic., 27 v. Napione . . 978
Teisa Maddalena, maestra mun., 27 v. Napione. 985
Teisa Vinc., latteria, 45 v. Napione 584
Teja nob. Virginia, 53 c. Siccardi.
Telefoni dello Stato. 248,458,1149
Direz. compartimentale di Torino 16-26 40 v. Confienza.
Dirett. Compartimentale 96.
Servizio tecnico 1-45.
Servizio contabile 2-94.
Servizio economato e magazzino 1-79.
Cassa 16-16.
Servizio amministrativo 2-09.
Servizio del personale e segreteria 2-09
Direz Ufficio Centrale 2-20 e 40-40 40 v. Confienza.
Segreteria 15.
Magazzino 2-56.
Ufficio tecnico impianti esterni 34.
Ufficio tecnico impianti interni 2-19.
Abbonamenti 5-05.
Depositi e addebiti Utenti per servizio intercomunale 5-90.
Contabilità posti telef. pubblici 5-90.
Ufficio reclami e informazioni 76.
Commutaz.: Servizio Urbano 40-01 Galleria Nazionale.
Servizio Interc. 1-01 Galleria Nazionale.
Telefonia (Impresa telefonica nazionale) 11 via Melchior Gioia 458
Telegrafi « Ufficio Centrale » 7-09 40 via Alfieri. 235,1145
Telesio Giacomo, avv., 7 v. Campana . . . 1024
Tellaro sor., ingeriste, 8 v. S. Chiara. 337
Tellaro Gio. Gius., 3 c. Regina Margherita . 1213
Tellaro Vittoria, sarta, 3 c. Reg. Margherita . 326
Tellini Gugl. prof., 22 v. Campiglione 40,832 992,1053-54-135-37-38
Telluccini Augusto, segret. R. Casa, 4 v. Denina 624
Temperino e C., auto-moto garage 62-61 44 c. Principe Oddone. 494
Temperoni Augusta fu Ant. 3 strada Cavoretto-Moncalieri 49
Temperoni Luigi 82 str. Cavoretto-Moncalieri. 49

Tempia Clemente, caffè-ristor., 124 v. Madama Cristina. . . . . *pag.* 556-60
Tempia Franc., cappell., 20 v. Roma. . . . 330
Tempia Gio., agiato, 40 v. Gasometro.
Tempia Gius., prof., ragion., 24 v. Lamarmora 963,1009
Templi coniugi, parrucch., 4 v. Alessandria . 433
Templi Roberto, parrucch., 89 v. Bologna . 433
Tempo frat. e sor. fu Gugl. 14 v. S. Giulia. 153
Tempo frat. e sor. fu Paolo e loro madre 676 str. vic. della Pronda 133
Tempo A., sart., 40 v. Ospedale 326
Tempo Angela in Puttero 16 v. Ceres . . 50
Tempo Ant. fu Gius. 10 v. Magnano . . 93
Tempo Carlo fu Ant. 18 v. Musine 109
Tempo Franc. 287 str. Pianezza 124
Tempo Giuseppe, impiegato, 13 v. S. Dalmazzo.
Tempo Gius., farm., 3 piazzetta Denina. . 1078
Tempo Gius., orolog., 71 str. Pianezza 363
Tempo Guido notaio 38-19 15 v. Santa Chiara 453,1034
Tempo Lino, accord. pianof., 61 c S. Maurizio 491
Tempo Maria in Nicola 227 str. Vercelli . 476 552
Tempo Maurizio, sarto, 5 v. Quattro Marzo . 334
Tempo Veronica n. Canavero, 15 v. S. Chiara.
Tempo Vitt., velluti e seterie, 18 v. Pal. di Città 320 322-50-76
Tempo-Guidazio Onorina, 39 c. S. Maurizio. 826,978
Temporini Ercole, 39 v. Principe Tommaso. 1103
Temporini Matilde, latteria, 12 v. Morosini. . . 584
Temporini Nicolao, bidello, 12 v. Morosini. . 959
Temporini Paolo mag. alim., 7 v. Vignale 479,596
Temporini Teresa, mag. alim., 1 v. Assietta . 596
Tenenti Tito, cancelliere, 19 v. Saluzzo . . . 745
Tenino Giac., velluti e set. 53-67 2 vic. Tre Galline 429-34-72,320-39-44
Tenivelli Ang., dent., 32 v. Princ. Amedeo . 839,1074 1164
Tennis-Club, v. Montevecchio (Stadium).
Tennis-Club 50-27 al Valentino.
Tensi (Soc. Anom. cartiera, (Milano) 14-74 filiale, 11 v. Giacinto Collegno. . . 387,464
Tenti Zaccaria, tratt., 11 v. Gio. Somis . . . 547
Teodoro Lucia in Ferraris 31 v. Gioberti . 79
Teotino Gius., imp. Int. Finanza, 15 v. Assarotti. 727
Tepatti-Bertino Giovanna, magazzino alim., 23 v. Nizza. 596
Teppa Angelo fu Ferdinando 12 v. Principe Tommaso 33,93,408-29-41-52-82
Teppa Corrado, avv. proc., 8 v. Scuole . . 1032
Teppa Luigi, avv., 9 v. Deposito 1024
Teppa Virg. in Girard 22 c. Vinzaglio . 184-84
Teppati sorelle, sarte, 20 v. dei Mille. . . . 326
Teppati Cam., not., consigl. prov. 8-97 6 v. Arsenale . . . 747-23-24 41-42,1033-34
Teppati Carlo avv., not. 8-97 6 v. Arsenale, *abit.* 15 v. Gaeta . 74,99,172,784,1034
Teppati Giacomo, tratt. 1 v. S. Gillio 149,552
Teppati Gio., patroc. leg., 63 c. Reg. Margh. 1033
Teppati Gio., trattoria, 20 v. S Agostino . . 552
Teppati-Torretti Marianna, agiata, 8 v. Venti Sett.
Terazzi C. neg carboni 59-82 36 via Cesana 34,410
Terenzio Andrea, rappr. Comp. dei Wagons-lits 12-72 Porta Nuova 1156
Tereschino Maria, stiratr., 42 v. S. Massimo. . 348
Termi Isabella, drogh., 4 v. Susa 440
Termignon Michele, succ. Lachenal e C., ferram., 80 14 c Duca di Genova. . . . 467
Termine Lor., tratt., 46 v. Tesso 552
Termine Maria, modista, acc. 19 v Campana . 329
Termòforo, carboni uso dom. 42-09 42 v. Zecca. 440
Terna coniugi, riv. pane, 3 v. Saluzzo . . *pag.* 644
Ternavasio Giulia, modista, 12 v. Bellezia . . 329
Ternavasio Gius., mecc., 7 v. Scuole . . 888,1140
Ternavasio-Berutti Ester, maestra mun., 6 via Governolo 979
Ternengo coniugi 39 v. Benevento . . . 28
Ternengo Gio. 25 v. Nicola Fabrizi . . . 110
Terracini Aless., dott. 83-62 16 c. Siccardi 72 943
Terracini Aug., rag perito commerc. 26-07 *studio* e *abit.* 21 p. Vitt. Em. I . 1008-46-122
Terracini Ben. (eredi), neg. vino, 14 v. Pio Quinto 365
Terracini Benven., dott. 80-36 71 c. Siccardi 853 942
Terracini Consolina, insegn., 73 v. Bardonecchia 999
Terracini Davide e figlio, gioiellieri 4-06 6 v. Carlo Alberto 364
Terracini Diana, agiata, 7 v. S. Teresa.
Terracini Elisa, maestra, 24 p. Vittorio Eman. I.
Terracini Emma, insegn., 73 v. Bardonecchia 999
Terracini ved. Eugenia, 16 c. Siccardi.
Terracini Giacomo fu Aron succ., neg. oref. 3-16 33 v. Carlo Alberto 564
Terracini Gius., 1 c. S. Maurizio. 868
Terracini Gius. 3-16 33 v. Carlo Alberto.
Terracini Silvio, dir. Manif. Pellami e Calz. 86 15 41 v. Giacinto Collegno.
Terracini-Colombo Annina, 33 v. Carlo Alberto 999
Terracini-Diena Rosa, 73 v. Bardonecchia . . 999
Terranova Vinc., merc.-sarto, 7 p. Em. Filiberto. 335
Terrestre Pietro, dirett. scolastico, 4 via Matteo Pescatore . . . 824-26-33-72-73,975
Terrier Carolina, agiata, 2 v. S. Anselmo.
Terrile Palma, maestra mun., 8 v. Agliè . . . 984
Terrini G. B., alpacca e pacfong, 14 v. Fabro . 467
Territo scr., sarte, 24 v. Catania 326
Terrone Federico, neg. uova e burro 53-58 14 v. Goffredo Mameli 582,602
Terrone Pietro, formaggi 41-67 22 c. Palermo 604-05
Terroni Franc. 3*bis* v. Goletta 82
Terruzzi Antonio, 9 v. S. Donato 870
Terruzzo Nicolò, neg. olio, 34 v. Mazzini . . . 605
Tersaroglio Gius., macch. cucire, acc. al 20 via Bertholet. 484
Tersicore D. ved. Salussoglia 2 c. Siccardi 460
Terzago Ant., agiato, 40 c. Vitt. Eman. II.
Terzago Clem., merc. sarto, 77 v Venti Settembre 335
Terzago Teresa ved. Belletti 355 v. Nizza . 442
Terzano Celestina in Chiesa 381 v. Sappone. 457
Terzano Ernesto, impiegato, 8 v. Calvo.
Terzano Fel., caffè-rist. 49-89 25 v. Gioberti 552-55
Terzaroglio Gius. 208 c. Moncalieri . . . 402
Terzi Sant'Agostino Maria, tratt., 44 v. Tiziano . 550
Terziano Luigi, impieg., 47 v. S. Massimo . 1145
Terzolo Carlo E., orolog., 62 c. Vitt. Em. II . 363
Terzuolo Gio. 164 str. Vercelli 476
Terzuolo Sec., rappr., 48 v. Gioberti . . . 540,607
Tesa Angela, latteria, 43 v. Vigone 584
Tesi Alfonso, mode, 16 v. S. Teresa. 329
Tesio Adelaide ved. Rayneri 437 str. vic. Fenestrelle 68
Tesio Antonietta ved. Macchi, levatrice, 21 via Cibrario 1086
Tesio Elv. ved. Mijno (eredi) 28 v. Pallamaglio 449
Tesio Enr. fu Ant. 23 v. Princ. d'Acaja . . 432
Tesio Giacinto, prof., 46 v. Cavour 966
Tesio Gio., drogh., 23 v. Cibrario . . . 440,1242
Tesio Gio., macell., 9 v. Melchior Gioia . . . 649
Tesio Gius. fu Luigi 2 v. Reano. . . . 135
Tesio Gius., 42*bis* v. Saluzzo 1179
Tesio Ponziano, dott. farm., 8 v. Silvio Pellico 1078-79

Tesio Vittoria, libraia, 28 v. Mad. Cristina *p.* 377-90
Tesio e Ferreri, farm. 36-99 8v. Silvio Pellico 1079
Tesorati dott. e C., fabbr. vaselina, grassi. cere e affini 33-93 19 e 21 v. Tesso 603-07
Tessa coniugi 22 c. Tortona 468
Tesari Francesco, ing., 36 v. Cibrario. 924,1044
Tessieri Gius. e consorte 30 v. Exilles. . 67
TessioreAng. ing., dirett. dog., 9p. CarloEm. II 1044
Tessiore Edgardo, avv.-proc., *abit.* 9 p. Carlo Eman. II 1024-32-489
Tessiore Giuseppina, vinaia, 46 v. S Massimo . 572
Tessiore Stefano, sarto, 208 str. Moncalieri. . 334
Tessitore Beniam., legna e carbone, 18 v. Giulio 409
Tessitore Ern., neg. orefic., 5 v. Andr. Doria 364-63
Tessitore Gius., legna e carb., 42 v. Mazzini . 409
Tessitore-Bigatti Livia, levatr., 34 v. Nizza. . 408
Tessitura Lenot, 74 c. Vitt. Eman. II . . 340,4202
Tessitura Serica Comense 6 v. S. Teresa 320
Tessiture seriche Bernasconi 35-45 6 via Montecuccoli 320
Tessore Carlo, pizzic., 50 str. di Pianezza . . . 604
Tessore Gio., 121 v. Nizza. 880
Tessore Gius., neg. vino e olii, 10 v Alessandria 565 603
Tessore Gugl., mag. alim., 40 v. Fucina. . . . 596
Tessore Luca, salsam., 45 v. S. Giulia 604
Tessore Ott. 100 mag. alim., 70 v. Monginevro 104 436,596,4239
Tessore Ottavio 1 v. Pagno 417
Tessore Ottavio, mag. alim., 43 v. Musinè. . . 596
Tessore Pietro, cuoi e pellami, 33 v. Barbaroux 442
Tessore Pietro, mag. alim., 15 v. Valp. Caluso 563-96
Tessore Pietro, rappr., 4 v. Po 543
Tessore Teresa, mag. alim., 85 v. Saorgio . . 596
Tessore Tomm., neg. vino, 4 v. Allioni . . . 572-84
Tessuti Luigia, drapp. e lan., p. Em. Filib., tett. lev. 339
Tessuto Ant. e consorte 40 v. Pistoia . . 427
Tessuto Carlo, tratt., 252 c. Reg. Margherita . 352-96
Tessuto Dom. 44 v. Monte Bianco. . . . 406
Tessuto Riccardo, falegn., borgo Medioevale al Valentino. 408
Testa frat. e sor. fu Ignazio 24 v. Ellero. . 66
Testa sorelle, *Istituto*, 30 v. S. Agostino. . . 4006
Testa Adele 25 v. Le Chiuse. 88
Testa Adele fu Franc. 44 v. S. Raffaele . . 454
Testa Adelina, sarta, 23 c. Oporto. 326
Testa Adolfo, ing., 49 v. Belfiore 404-42
Testa Aless., rappr. granaglie, 45 v. Pastrengo. 540
Testa And., dott., 7 v. Petrarca. . . 954,4185
Testa Angiola, maestra ballo, 30 v. S. Agostino 1002-03
Testa Carlo, capo uff. post., 38 v. Acc. Albert. 443
Testa Carlo, farm., 5 v. Roma. 1078
Testa Carlo meccan., 44 v. Massena 487
Testa Carlo, mag. alim., 33 c. Valentino . . . 596
Testa Dante, artista dramm., 52 v. Po.
Testa Domenica in Morbidelli, tabacc., 139 via Ormea 734
Testa E., biancheria, 44 v. Nizza 345-46
Testa Ernesto, 22 p. Solferino. 1464-200-01-02-42
Testa Eug., avv., 35 v. Princ. Amedeo.
Testa Evasio, 34 v. Baretti 1237
Testa Francesca in Allaria 9 v. Novalesa . 443
Testa Genoveffa, agiata, 5 v. Carlo Alberto.
Testa Gio., dott.-proc., 21 v. della Rocca . 1032
Testa Gio. 14 v. Ormea 92,445
Testa Gio., impr., 24 v. Ellero 417
Testa Gio., collett. az. elettr. mun., 149 c. Vercelli 701
Testa Gio. Marco avv. 14-00 6 v. Stampatori, *abit.* 24 v. Sacchi 123,903,4024-32-221-28
Testa Gius., neg. pellami, 9 v. Corte d'Appello. 442
Testa Gius. fu Gio. 21 v Pollenzo . . . 428
Testa Gius. e consorte 112 str. Cavoretto-Moncalieri 49
Testa Gustavo, rag., 40 v. Arcivescovado *p.* 1491-246
Testa Irene, dott., Ist. Duchessa Isabella. . 1003
Testa Leonardo, dott. proc., 19 v. Belfiore . 1032
Testa Luigi (eredi) *Bar* 41-50 2 v. Roma . . 559
Testa Maria 46 c. Regio Parco 137
Testa Maria fu Gius. 10 v. Muzzano . . . 409
Testa Mich., orolog., 12 v. Mazzini. 363
Testa Michele, ✱, , magg. generale in posizione ausil., 52 v. Ormea.
Testa Nicolò, impieg. mun., 22 v. Baretti . . . 701
Testa Paola, sarta, 47 v. S. Donato. 326
Testa Pietro di Giac. avv., 20 v. Moncalvo 103
Testa Pietro fu Gio. 942 str. S. Paolo . . 451
Testa Pietro Luigi, avv.-proc. 32-13 1 via Gio. Prati 1024
Testa Placida, maestra mun., 20 c. Orbassano 984
Testa Roberto, fornit. militari 15 via Montenegro. 106,363
Testa Stefano, 21 v. Lagrange 1437
Testa Teresa, ricam. oro, 7 v. Giulio. 350
Testa Bertinaria Carlotta 4 v. Varazze. . . 473
Testera Camillo, ✱, , avv., segr. capo del Municipio, 7 c. Valentino . 680-84,872,904
Testera Ed., med.-chir., 46 c. Casale . . 694,1070
Testera Gius. di Cam. 454 strada priv. alla villa Cucchi (Cavoretto). 64
Testi Enrichetta in Gelati 48 v. Bellavista. 27
Testi Franc., rappresent., 50 v. Sacchi . . 474,540
Testone Gallardo, tratt., 48 v. S. Agostino. . 552
Testore Adelaide, maestra mun., 32 v. Cernaia . 984
Testore dott. Ant. e Seb. fu Gio. 22 via Garibaldi. 25,48
Testore Aristide, 24 v. Valperga Caluso . . 1424
Testore Cesare, ing., 22 v. Garibaldi. 690
Testore Felicita, mag. alim., 5 v. Fossata. . . 596
Testore Pietro, , avv.-proc. 38-93 3 via Botero 781,1024-32
Testore-Pugno Maria 185 str. Nizza. 111,845
Testori Ang., prof., industr. 4-25 14 via Silvio Pellico 863,996
Testori Ant. industr., 58 str. Val Patonera. 474
Testori Eligio 30 *bis* v. Baretti . 23,92,456-61
Testori Emilio 30 *bis* v. Baretti . . 23,92,461
Testori Giuliano (Ditta), bronz. 12-52 30 *ter* v. Baretti 465-67
Testori Giuseppe e figli, bronzista 4-25 14 v. Silvio Pellico 395,465
Testori Maria fu Giuliano 30 v. Baretti . 464
Testori Pietro, fabbr. viti, ecc. 28-97 11 via Napione 466-68-74-77
Testori Pietro, rag., cornici, 29 v. Belfiore 366,405
Teti Gius., sarto, 68 v. Venti Settembre . . 334-35
Tettamanzi frat., alberg., 41 v. Venti Settembre . 545
Tettamanzi Cesare, 41 v. Venti Settembre 1434-236
Tetti Gio. Batt. fu Ignazio 4 v. Goito . . 60
Tetti Ignazio, cornici e specchi, 45 v. Venti Settembre. 375
Tetti Maddalena ved. Dematteis e figli 86 str. Lanzo 87
Tettoni Ferd., stud. in legge, 41 v. Vit Amedeo II.
Tettoni Gio., , ten. colonn., commiss. militare, 41 v. Vitt. Amedeo II 765
Tettoni Gius., drapp.-lan., p. Em. Fil. (tett. lev.) 339
Tha frat. e sor di Franc. 30 v. Marochetti . 96
Tha Franc. fu Gius. 30 v. Marochetti . . . 96
Thaon Gius., strum. music., gall. Nazionale . 401
Thaon di Revel conte Adriano, generale in ritiro, 24 v. Ospedale 672,804
Thaon di Revel march.a Clementina nata Benedetti-Riccardi, 7 v. della Rocca. . 672,863
Thaon di Revel contessa Elfrida n. Ackinson, 24 v. Ospedale 672

Thaon di Revel march. Ottavio 46-29 7 v. della Rocca . . . . . *pag.* 140,672
Thaon di Revel conte Paolo, 24 v. Ospedale 672,4444
Thaon di Revel conte Vittorio 35-22 24 v. Ospedale. 50,447,672

The American Shoe, Baldi A., 4 v. Po . . 454
TheBerlitz School of Languages, ufficio traduzioni, 43 v. Roma 1009-40
The Excess, assic. incendio 5-26 4 v. Arcivescovado 503
The Gresham, assic. vita, 40 v. Arsenale . . . 503
The M. A. Winter Company, 165 c. Francia . 423
The Medical Company, prod. chim. e farmac. 44-00 9 v. Gius. Pomba 423
The Office of accessorys for Typewriters 37-05 1 v. Carlo Alberto. 484
The Prince of Wales, 24 v. Pietro Micca . . . 346
Thermignon frat. e sor. 8 v. S. Chiara . . 453
Thermignon Gio. ing. arch., 8 v. Santa Chiara 453,992-98,1000-44-55
Thermignon Mario maestro di musica, 8 v. Santa Chiara 453,1044-89
Thermignon Matilde 8 v. S. Chiara . . . 453
The Roscommon e C., 73 c Reg. Margherita 546
Tehsia sor., direttr. istit. Aporti, 26 c. Vitt. Em. II 1005
The Spreading Company, ufficio indirizzi 17-31 11 v. S. Teresa 508
ThezèLuigi, riparat. oggetti antic., 10 p. Gran Madre di Dio 539
Thezè M. B. (Ditta), fiori artificiali, 10 p. Gran Madre di Dio 376
Thiene Giulia in Radicati di Brozolo 30 v. Assietta 49
Tholozan Emma in Bonino 267 str. Cartman 45
Thomas Caterina, terraglie, p. Em. Filib. (tett. lev.) 374
Thomas Luigi, terraglie, p. Em. Filib. (tett. pon.) 374
Thomas e Pedroni, decorat. 30-96 44 v. San Francesco da Paola 370
Thome Luigi, impieg., 8 c. S. Martino.
Thomitz Luigi, , colonn. a riposo, 44 c. Palermo 877
Thonet frat., mobili in legno curvato 23-11 46 v. Maria Vittoria 397-99
Thorosano Gius., , 9 v. Bertola 1284
Thovez Enrico, dott., scritt., 69 c. Siccardi . 742 944,1053-88-99
Thovez Ettore ingegnere 39-67 69 corso Siccardi, *studio* 88-34 67 c. Re Umberto . 505,700-44,930-33-48-92,1035-41-446
Tibaldero Casimiro, sacerdote, profess., 6 v. Principi d'Acaja 1008
Tibaldi Agostino, 73 v. Morosini 902
Tibaldi Alfonso, drogh., 76 v. Nizza 440
Tibaldi M., neg. carta 36-70 42 v. Porta Palatina 386
Tibaldi Michele e sor., mag. alim., 265 strada di Lanzo 596
Tibaldo Angela ved. Taverna 20 v. Chiusella 53
Tiberga Paolo, meccan. 61-19 75 c. Stupinigi 487
Tiberi coniugi, mag. alim., 57 v. Mad. Cristina 596
Tibò Carlo Vitt., impieg. banca 50-46 20-22 v. Genova.
Tibò Chiaff., geom., rappr. 50-46 20-22 via Genova 509
Tibò Franc., rag. 20 via Valsalice (villa *Quiete*) *studio* 34-49 42 v. Cavour . . 799 836-69,935,1008-44-45-178-94-202-18
Tibò Lydia 50-46 20-22 v. Genova.
Tibò-Cortellezzi Corinna, 20 v. Valsalice (villa *Quiete*) 847-99
Tiboldo frat., decorat., 58 v. San Quintino e 18-13 59 c. Oporto 369-70
Tiboldo sor. fu Franc. 188 c. Reg. Margh. 137
Tiboldo Ant. e Franc. fu Ferdin. 58 via S. Quintino . . . . . *pag.* 144-54
Tiboldo Firmino, orolog., 59 c. Oporto. . . 368
Tiboldo Franc. 53 v. S. Quintino . . 72,444
Tiboldo Secondina (eredi) 8 v. Perrone 422
Tibone Dionigi, med., 4 v. Artisti. . 792,1070-72
Tibone Romualdo, dott. proc., 8 v. Consolata 1032
Tiburzio Delfino, fumista, 5 v. Valperga Caluso 448
Ticinetto (*vedi* Morelli di).
Ticozzi Ambrogio 24-84 rappr., 3 v. Ponza . 542
Tili Giuseppe, pubblicista, 2 v. Mazzini. . . 4098
Tili-Gili Maria, sarta, 2 v. Mazzini 326
Timermans Giovanna, benestante, 4 v. Sforzesca.
Timossi Evasio, uff. giudiz., 44 v. Gasometro. . 745
Timossi Paolo, cons. comun., neg. cuoi 12-48 26 v. Monti ang. c. Massimo d'Azeglio . 98,408,442,543,679-80,740-33,866 998,1049-479-83-84-85-86-226-43
Timossi Virg., lan. e drapp. 14-49 19 via Lagrange. 324,516,1049-224-27
Timossi Virginio e Serra Rosa coniugi 7 v. Chiusella 53
Tinelli Amelia, insegn., 6 v. Porta Palatina . . 995
Tinelli Carlo, olio e salumi 45 p. Vitt. Eman. 1596,603
Tinivella Carlo, ing., 28 v. Giacinto Collegno 505,1044
Tinivella Evaristo, perito, 4 v. Carlo Alberto 1050
Tinivella Gius. fu G. 44 v. Bava . . . 25,438
Tinivella Luigi (eredi) (Ditta) falegn., 23 v. Beaumont 25,397,408
Tinivella Orsola in Ferrero 3 c. Dante . . 61
Tinto Camillo, 45 v. Montevecchio . . . 805,995
Tioli Annibale, ing., 33 v Princ Tommaso . 1044
Tione Dom., mag. alim., 9 c. Emilia . . 596,606
Tione Pietro , e figli, giard., 26 *bis* via S Franc. da Paola e 26 v. Ospedale . . . 379

Tipografie
Accame Carlo 63-38 4 *bis* v. Bern. Galliari 380
Ajani e Canale, 18-41 27 v. Maria Vittoria 380
Anfossi Giuseppe 6-23 42 v. Rossini . . . 380
Arduini Ernesto, 8 v. del Carmine 380
Artale (Ditta) 32-85 8 v. Ospedale. . . . 380
Artigianelli 37-24 14 v. Juvara. 380
Barattini 55 47 25 v. Saluzzo 380
Baravalle e Falconieri 9-72 53 v. Garibaldi 380
Bona 6-72 3 v. Ospedale 380
Borgo Po, 22 v. Lanfranchi 380
Celanza 34-54 33 v. Garibaldi 380
Centrale 36-56 8 v. Botero 380
Commercio, 49 v. Montebello 380
Cooperativa 12-83 9 viale Stupinigi . . . 380
Cotta-Ramosino Ant. 49-98 43 v. Cigna. . . 380
Delsignore Giulio 43-52 31 v. S. Massimo 380
Desanti Alessandro 53-47 20 c. Casale. . 380
Economica 30-91 7 v. Corte d'Appello . . 380
Elzeviriana 4-60 22 v. Carlo Alberto . . . 380
Eredi Botta 18-50 29 v. del Carmine . . 380
Fodà Giuseppe 24-39 30 v. Nizza 384
« Gazzetta del Popolo » 6-62 12 v. Quattro Marzo 384
Ghignone e Amico 56-19 60 v. S. Donato 384
« Il Giornale » 4-38 28 v. Carlo Alberto . 384
« Il Momento », 16 41 14 v. Parini . . . 384
« Il Risveglio », 40 *bis* v Passalacqua . . . 384
Industriale, 6 v. Riberi 384
« La Stampa » 11-36 3 v. Dav. Bertolotti . 384
Legale, 1 v Le Chiuse. 384
Luzzati e Colombo 39-53 5-7 c. R. Parco. . 384
Massaro Michele 2-03 gall. Umberto I. . 384
Mazzini, 5 c. Ponte Mosca 384
Montrucchio 49-95 74 c. S. Maurizio. . . 384
Officine Grafiche Auto express, 38 v. Artisti 384

Tipografie (segue):
Officina Tipografica Artistica Commerciale (O.T.A.C.), 30 v. Padova . . . *pag.* 384
O.P.E.S. 41-17 65 c. S. Maurizio 384
Palatina 38-52 20 v. Giulio 384
Rattero Lorenzo 53-63 8 p. Castello . . 384
Roncati Umberto 39-38 47 v. Bogino . . 384
S. A. I. D. Buona Stampa (vedi *Società Commerciali*).
Salesiana, 32 v. Cottolengo . . . 384-82-88-92
San Donato, 41 v. Saccarelli 384
Schioppo 16-22 vic. Benevello. 384
Sella e Manfredi 82-19 2 v. Amedeo Peyron 384
Silvestrelli e Cappelletto 26-85 19*bis* via Villa della Regina. 384
Sociale 23-12 20 v. Catania 384
Soc. Tip. Edit. Naz. (S.T.E.N.) 17-32 e 18-30 (V. *Società Commerciali*).
Stabilimento Lyno-tipografico 58-54 5 c. Oporto 384
Stabilimento Tipogr. delle Case italiane d'importazione, 40 v. Silvio Pellico. . . . 384
Stabilimento Tipografico Grato Scioldo 44 via Parini 384
Stabilimento Tipogr. Moderno 53-37 7 v. S. Agostino. 384
Stamperia Reale-Paravia 1-42 29 via Arsenale 48,384-82-83-90-93
Stamperia Tipografica, 29 c. Raffaello . . . 384
Subalpina, 20 via S Dalmazzo 384
Teatrale e commerciale 31-11 28 v. S. Tommaso e 18 v. S. Teresa 384
Unione-Editrice (U.T.E.T.) 3-19 28 c. Raffaello 445-34,377-80-84
Valentino B. 18-68 12 v. Princ. Amedeo 382
Vinciguerra 7-94 10 v. Bellezia 382
Vogliotti 44-50 38 v. Carlo Alberto . . . 382
Wolf L. e C. 56-86 139-141 v. Nizza, *uff. e rendita* 7-14 e 60-03 5 v. Alfieri . 382
Zoia 41-12 34 v. Bertola 382
Tiraboschi Alberto, tenente, 4 v. Sacchi. . . 758
Tirage des positifs cinematographiques (*Usines B. I. A. K.*) 48-31 26 viale Stupinigi 464
Tirante Camillo, uff. post., 44 v. Bern. Galliari 144
Tiranti Gius., macch. per cucire, 19 v. Lanzo 484
Tiranti Pietro, macch. cuc., 44 v. Bern. Galliari 484
Tiranti Vitt., prof. Università di Pisa e Urbino 1024
Tiranty Umb., avv.-proc., 59 v. Garibaldi , 1024-32
Tirelli Luigia, maglierie, 42 v. S. Franc. da Paola 342
Tirelli Pietro, rag., 5 v. Ottavio Revel 728
Tirelli Vitige, dott. prof., 22 v. Giulio. . 798
799,837-38-83,940,1070-73-153
Tiretta contessa Augusta fu Edoardo ved. Lovadino 19-26 15 v. Alfieri . . . 43,87
Tiri a volo (V. *Soc. Sportive*).
Tirindelli Lodovico, magg., 8 v. S. Anselmo . 1103
Tiro a segno Nazion. 88-44 e 88 83 Martinetto 77,1106
Tirone Ad., prof., disegn. 3-27 27 c. Francia.
Tirone Ant. e consorte 46 v. Villafranca . 479
Tirone Ant., profum., 18 v. Garibaldi. . . 429-33
Tirone Attilio, ing. isp. ferr., 3 v. Bagetti. 972,1151-55
Tirone Caterina, drogh., 20 v. S. Quintino. . 440
Tirone Ett., ing., 33 v. Mazzini 724
Tirone Felice 103 str. Superga 464
Tirone Felice, semenze, 45 v. Garibaldi . 375,440
Tirone Franc. e Gius. 6 v. Lemie. 88
Tirone Gio. fu Luigi 108 v. Mad. Cristina . . 92
Tirone Gio. fu Giac. ing. 16 v. Morosini. 93,408,1041
Tirone Gius., vinaio 22 v. Orto Botanico . . . 372
Tirone Isabella, drogh., 14 p. Vitt. Eman. I . . 440
Tirone Pietro, profum., 96 c. Vitt. Em. II . . 429-33
Tirone Quinto bottaio, 108 v. Madama Cristina . . . . . *pag.* 92,405
Tirone Regina, profum. 83-86 64 c. Vitt. Eman. II 429
Tirone Rosa di Luigi 74 v. Villafranca. . 480
Tirone-Origlia, coniugi. profum., 25 v. Po. . 429
Tirotti Stefano, 🚲, dott., 54 c. Re Umberto . 1153
Tirozzo frat. fu Giac. 4 v. Cappel Verde, 41
Tirozzo Franc. (eredi) 49 v. S. Anselmo . 155
Tirozzo Gio. 23 c. Vinzaglio . . 143-24,1190
Tirozzo Mario, rag., 23 c. Vinzaglio.
Tivano Domenico 14 v. Genola 76
Tivoli-Goldmann Sofia 44-34 38 v. Arsenale. 944 1122
Tizzani Edoardo, alberg., 2 v. Genova. . . . 345
Tobia Roberto, uff. giudiz., 25 c. Princ. Oddone. 748
Tocca Gio., fior., rimp. al Cimitero (chiosco 5) 376
Tocca fondo Ugo, prof., 47 v. Silvio Pellico . . 840
Tocci Luigi, sarto, 20 v. Balme. 334
Tocco Franc., apparecchi gas, 2 v. Mazzini . 477,540
Tocco Luigia, tabacc., 35 v. Garibaldi . . . 729
Toci Arcangela ved., mag. alim. e tabaccaia. 86 str. Valsalice 596,731
Todde Gius., avv.-proc. *studio* 42-93 2 via Orfane, *abit.* 10 v. Passalacqua. . . 1024-32
Todeschini Cesare, cap. lab., 4 p. Em. Filiberto 729
Todeschini Emilio, 4 p. Em. Filiberto. 848-51,1181
Todeschini Giulia, 4 p. Eman. Filiberto . . . 1000
Todros fratelli A. e C. 85-76 articoli tecnici, 45 v. S. Dalmazzo. 483,509,603
Todros Annib., cinghie 4-36 6 via Ormea *abit.* 42 v. Parini 341,445
Todros Attilio, impieg., 4 v. Giusti.
Todros Davide, rag., 144 c. Vitt. Em. II e 6 via S. Teresa. 377,1041
Toeplitz Ludovico 4-55 18 v. Mercanti.
Toesca Chiaffredo, geom., 41 c. Valentino . 1044
Toesca Ercole, avv. proc. 30-06 41 c. Valentino e 64-22 45 v. Consolata. 1032
Toesca Ernesto, 🚲, chinati vermouth, 30-06 *ufficio* e *abit.* 41 c. Valentino, 16-10 *stabil.* 269 c. Moncalieri . . 402,547
Toesca nob. Gius fu L. (Moncalieri) . 132-42-78
Toesca Maria in Lavini 41 v. Osped. 62,467
Toesca (eredi) 14 c. Valentino 54
Toesca di Castellazzo nob. Adele n. Pochintesta. 43 v. S. Franc. da Paola. 672
Toesca di Castellazzo conte Carlo, 🚲, avv., prof., cons. prov., *studio legale* 42-16 7 c. Siccardi, *abit.* 53-27 40 c. Oporto. 79 95.672,747-23-25,844-87,913-39,1024-32-404 1137-38-244-50
Toesca di Castellazzo contessa Carlotta nata Cirio 40 c. Oporto 28,672
Toesca di Castellazzo contessa Giulia nata Palma di Borgofranco, 13 v. S. Francesco da Paola 672
Toesca di Castellazzo nob. Giulio Ang., 43 v. S. Franc. da Paola. 79,672
Toesca di Castellazzo nob Luigi Gioachino 43 v. S. Francesco da Paola 672
Toesca di Castellazzo nob. Maria Vittoria e Pier Gioachino, 40 c. Oporto 672
Toesca di Castellazzo nob. Pompeo, avv. procuratore 35-99 *studio* 34 v. Barbaroux, *abit.* 43 v. San Franc. da Paola . 672,1024-32
Toesca di Castellazzo cont. Vittoria n. Castellani 8 v. Gioberti 79,672,839-79
Toesca e Roletto 44 v. Martiniana. . . . 96
Toesca e Sachis, fabbr. vermouth e liq. 30-06 44 c. Valentino e 16-10 269 c. Moncalieri 537
Tofanari Ugo, imp. ferr., 99 v. Mad. Cristina . 1151
Tofani Ernesto per o. 23 v. Buniva. . . . 1048
Tofanin Giacomo, macch. cucire, 30 v. Venti Sett 484

Toffaloni Eug. (Ditta) litogr. 84-50 29 via S. Secondo . . . . . *pag.* 414-68,381-82,840
Toffaloni Rosina, tintoria, 44 v. Sacchi . . 349
Toffanin Vinc., assist., 73 c. Re Umberto . . 756
Togliatti Eugenio, dott., 55 c. Firenze . . . 945-50
Togliatti Maria Cristina, 55 c Firenze . . . 877
Tognacca Pietro, farm., 4 v. Reggio . . . 1078-79
Tognacca e Giglio-Tos, rappresentanti, 10 via Pietro Micca 357-58-59-74
Tognotti Gerol., calzol., 44 v. Balbis 434
Tognotti Isid., latton., 6 c. Duca Genova . . 476
Tognotti Maria Lucia in Accossato 4 via Fiano 69
Tognotti Teresa, merc., 26 v. Mazzini . . 344-54
Toia Biagio, corriere, albergo Croce Rossa, 8 via Basilica 524-25
Toia Gio., fabbr. scope, 3 v. Giannone . . . 405
Toja frat. e sor. di Angelo 3 v. Lamporo . 86
Toja Ang. fu Ant. 156-158 str. S. Margher. 34,434
Toja Ang., macell., 3 p. Madonna Campagna . 649
Toja Ant. fu Ant. 80 str. ant. Verolengo 34,423
Toja Antonio, inserv., 87 v. Nizza 954
Toja Bartol., neg formaggi, 43 v. Palazzo Città, *depos.* Docks Torino-Dora. pad. *D* . . 602
Toja Clelia in Gillardi 4 v. Gio. Somis 64,80,434
Toja Franc. fu Gio. 80 v. Verolengo . . 423-77
Toja Gio., formaggi, 6 v. Genova 602
Toja Gius., spurgo pozzi neri, 90 str. di Lucento 424
Toja Gius. (Ditta), fabbr. buste 8-89 47 c. Principe Oddone e 4 v. Gio. Somis . 384-92,440
Toja Maria in Carosio 4 v. Gio. Somis 64,80,434
Toja Virginia in Massola 4 v. Valfenera . 470
Tola Doria cont. Angelina, 5 v. Napione.
Tola Virgilio, dott., 446 v. Mad. Cristina 785,1070
Tolentino Ricc., 🚲, 22 v. Alfieri . . . 896,1125
Tolosano Giovanni 46 v. Volpiano . . . 185
Tolosano Luigia in Folghera 10 v. Bidone 34
Tolotti Ant., ✱, 🚲, magg., 45 v. Rosine . . 804
Tolu Efisio, impieg., 43 v. Cibrario 735
Tomasina Teod. fu Batt. 77*bis* v. Massena . 97
Tomasina e Rocchinotti stucc., 77*bis* v. Massena 97,411
Tomasini Gioachino, 34 v. Vanchiglia. . . . 884
Tomassini Walter, capit., 3 v. Beaumont.
Tomati Arcang. geom., 260 c. Regina Margherita 437,447
Tomatis Aless., neg. mobili, 8 v. Muriaglio 409 480,399
Tomatis Angela, maestra mun., 43 v. Gioberti 976
Tomatis Bart. Giulio, dott. proc., 20 v. P. Micca 1032
Tomatis Carlo, 51 v. Venti Settembre 1132
Tomatis Cat., affitta-camere, 33 v. S. Francesco da Paola 507
Tomatis Gio., impieg., 45 c. Vinzaglio . . . 738
Tomatis Gio., neg mobili, 7 v. Botero. 399,1108
Tomatis Stef., appar. per luce e gas 14-26 46 v. Lagrange 459-77
Tomatis Vitt., appar. per luce e gas 49-30 20 v. Sacchi e 4 c. Duca di Genova. . 459-77
Tomatis-Magliano Ang., levatr., 37 v. Accademia Albertina 1086
Tombesi Carlo, capo-ufficio ferr., 62 v. Madama Cristina 1154
Tomè Luigia, imp. telegr., 44 v. Nizza . . . 1147
Tomeno coniugi 262 *bis* str. Nizza . . . 112
Tomiolo Eug., dott. proc., 49 v Bertola . . . 1032
Tommasetti coniugi, mag. alim., 25 v. Cuneo . 596
Tommasi Ernesto, mecc., 6 v. Silvio Pellico . 494
Tommasi Giulio, avv.-proc., vice-concil. 29-17 40 v. Garibaldi, *abit.* 14 v. Assarotti 730-51 888,1024-32-235
Tommasi P., fornitore industriale, 80 corso Giovanni Lanza. 483
Tommasi-Benso Laura, 44 v. Assarotti . . *pag.* 847
Tommasina Adele di Luigi maestra mun., 26 v. Maria Vittoria 442,978
Tommasina Ant., latteria, 4 v. Chieri 584
Tommasina Cesare, 🚲, ing. prof. 34-53 18 via Pastrengo . 741,923-49,1044-42-244-28-31
Tommasina Vitt., decor., 37 v. Princ. Amedeo . 370
Tommasina-Borsarelli Matilde, dottoressa, 9 via Venti Settembre 1007
Tommasini, cartolaio, 6 v. Monginevro . . . 390
Tommasini Ett., impieg., 45 v. Pastrengo.
Tommasini G., drogh., 34 v. Vanchiglia . . 440
Tommasino Ang. 44 v. Candia 44
Tomola sorelle fu Pietro 40 v. Arsenale 48,60
Tomola cont. Petronilla in Nazzari di Calabiana 40 v. Arsenale 48,60
Ton Ferruccio, avv. proc., 49 v. S. Teresa . 1024-32
Ton Pietro, rag., 8 v. Valperga Caluso . . . 1153
Tona Massimo, mag. alim., 2 v. Cocconato . . 396
Tona Pietro e consorte 50 v. Malone . . 94
Tonarelli Teresa, mag. alim., 16 v. Pallamaglio 596
Tonatto Luigi, legal., 12 v. Andr. Doria 386-88,896
Tonda Giulio, rag., 29 v. Princ. Amedeo . . 1162
Tondelli Amadio, calzol., 4 v. Morosini . . . 454
Tondelli Cesare, compilat. *Guida di Torino Ditta G. B. Paravia e C.*, 47 v. Belvedere.
Tondinetti Gio., elettrotec., 6 c. Brescia . . . 727
Tondini Bartolomeo 40 v. Foscolo . 74,108-46
Tonè Ant. (eredi) giocattoli, 34 v. Lagrange e acc. al 2 v. Andrea Doria, *villa* 562 Val Patonera 154,358
Tonelli Agostino, direttore *Manif. Ital. di cartonaggi* (Società anonima) 27-27 42 v. Giacinto Collegno 385,1206
Tonelli Andrea, agente imp., 43 c. Oporto . . . 732
Tonelli Bartol., fabbr. strum. chirurgia 17-76 29 v. S. Francesco da Paola . 453-58-87,1082
Tonelli Cesare, med. chir. 51-53 46 via Orfane. 1070-153
Tonelli Emilia, agiata, 3 c. Duca di Genova.
Tonelli Flavio 3-15 rappr., 2 v. Juvara . . 423,544
Tonelli Franc., geom., 🚲, 16 v. Orfane . 1042-44
Tonelli Giulio, tappezz. e neg. mobili, 9 via Corte d'Appello 372-99
Tonelli Gius., 🚲, ✣, industr. 15-61 43 c. Reg. Margherita e 47-23 4 via Barbaroux, *sacchettificio* 40-48 42 via Rossini . . . 447,385,630,796,1180-83-84-206
Tonelli Gius. e C., forniture civili e militari, 47-23 4 v. Barbaroux e 2-64 2 via Vignale 365
Tonelli Osvaldo, drogh., 104 c. Casale . . . 440
Tonelli P., fabbr. busti 17-76 22-24 v. Mazzini e gall. Subalpina 330
Tonelli R., cartonaggi, acc. al 7 v. Mercanti . . 386
Tonelli Rosa, mag. alim., 25 c. Spezia . . . 596
Tonelli Santino, fabbro-ferr., 18 v. S. Domenico 499
Tonelli Tito, 44 v. Massena. 974
Tonello Teresa, maestra elem., 7 p. Solferino.
Tonetti Carlo, impieg., 26 v. Bidone 1174
Tonetti Gaud., tornit. legno, 2 *bis* c. Palestro 394,1140
Tonetti Giacomo 61 v. Colli 57
Tonetti Luigi, segr. Int. Fin., 26 v. Bidone . . 725
Tonetti Pietro, latton.-gas., 7 v. Bellezia . . . 476
Tonezzer Alessandro, dott., prof., 24 v. Maria Vittoria 959-67
Tonfolini Ernesto, calzol., 12 v. Gioberti . . 454
Tonfolini Giuseppina, sarta per bamb., 49 corso Re Umberto 326
Toniacca G. B., avv., 45 v. S. Chiara 1024
Toniaccio sorelle, sarte, 15 v. Roma 326
Toninetti sor. e loro madre 3 v. Palmieri 119

Tonini Amalia n. Siravegna 404 str. Chieri *p.* 52
Tonolli Rosa, agiata, 25 c. S. Maurizio.
Tonolli Umberto, prof., 25 c. S. Maurizio . . . 962
Tononi Emilia e figlia 73 c. S. Maurizio . . 450
Tonso Amalia, prof.ª, 7 v. Montecuccoli . 967,1008
Tonso Amatore 55 c. Tassoni 466
Tonso Bartol. 4 v. Levanna. 89
Tonso Giovanni 🖨, prof., 80 c. Vitt. Em. II . 1010-99
Tonso Du-Bois Adlr. 3 v. S. Agostino . . 454
Tonta Teresa in Bosio 32 v. Vinc. Vela. 484
Topini Enrico, impieg., 44 v. S. Secondo.
Toppia Enrico, 🚬, ing., 10 c. Re Umberto. 1041
Toppia Franc., ing., 10 c. Re Umberto . . 1044
Toppino Elvio, neg. museruole, 9 v. S. Secondo 356
Toppino Ferd., teol., 4 v. Palazzo di Città . . 768
Toppino Maria, fioraia 89-80 66 c. Vitt. Em. II 376
Toppino e Pasquero, neg. vino, 48 v. Gioberti. 572
Toras Anna ved. Rosa 4 v. Goletta . . . 82
Torassa Lor., latteria, 43 c. Orbassano 581
Torassa Mattia, Mirafiori. 894
Torassa Pietro, prof. rag. 61-55 46 p. Statuto 938-65-89,1043-46
Torasso coniugi 583 str. Bertolla alla Verna 30
Torasso fratello e sorelle fu Antonio 208 str. Bertolla. 30
Torasso Andrea, ing. 24-78 37 c. Valentino . 943 1044
Torasso Angela, maestra mun., 37 c. Valentino 985
Torasso Benedetto, 🚌, geom., 19 v. Campana 728-39
Torasso Franc. fu Mich. 208 str. Bertolla . 30
Torasso Teresa, fabbr. mobili, 29 v. Bertola. 397,455
Torazza sorelle, sarte, 26 v. Belvedere 326
Torazza Bartol., 15 v. Lamarmora 895
Torazza Dom. ved. Cima 67 str. Borgaro . 33
Torazza Emilia in Goglio 21 v. Villarfocchiardo 480
Torazza Gasp., 🚌, avv.-proc. 56-59 8 v. Garibaldi 1024-32
Torazza Gio., mag. alim., 47 v. Lagrange. . . 596
Torazza Gius. pizzic., 136 str. di Lanzo 87,596
Torazza Luigi di Carlo 444 str. Vercelli . 476 649,890,1440
Torazza Matteo, macell., 30 via Demonte e 54 v. Venti Settembre 649
Torazzi Cesare, dott., 9 v. Garibaldi e 4 v. Cittadella. 952,1047
Torazzo (*vedi* Castelnovo di).
Torchio frat. fu Luigi 52 c. Vigevano . 479
Torchio fratelli, liquor. 46-99 449 v. Nizza. 559
Torchio A., droghiere, 23 v. Biella. 440
Torchio Adel. ved. Demichelis 364 strada Cavoretto-Moncalieri 49
Torchio Angiolina, panett., 2 v. Am. Avogadro 644
Torchio Cand., merc.-sarto, 9 v. Garibaldi . 334-35
Torchio Carlo, rag., 8 v. Boucheron . . . 728
Torchio Cesare, merc. sarto, 44 v. Garibaldi . 335
Torchio Ern., capit. medico, 8 v. Lagrange . . 1070
Torchio Esterina sarta, 44 v Buniva 326
Torchio Ettore, ragion., 63 v. Madama Cristina.
Torchio Felice, geom., 2 v. Avet. 1168
Torchio Ferdin. 24 e 26 v. Cinischia . 55,74
Torchio Filippo, commerc., 57 c. Siccardi.
Torchio Giacomo, avv., 45 v. S. Secondo . . 1427
Torchio Giacomo, avv.-proc., 46 v. Milano 839 1024-32-437
Torchio Gius., fabbr. mobili, 23 v. Biella . . 398
Torchio Gius., farm., 46 v. S. Secondo . . 1078-80
Torchio Gius., panett., 19 v. Mad. Cristina . . 644
Torchio Luigi, 72 v. Venti Settembre . . . 1108
Torchio Luigi, chincagl., 45 v. Cinischia . . 354
Torchio Luigi, neg. vino, 4 v. Bogino . . . 572
Torchio Luigi fu Filippo (eredi) 45 via Cinischia. 55
Torchio M., calzol., 63 v. Saluzzo . . *pag.* 454
Torchio Maria, biancherie, 17 v. Assarotti . 345-48
Torchio Pietro macell. 4 v. S. Paolo 450,649
Torchio Pietro fu Fedele 78 c. Ferruccio 69
Torchio Secondo, calzol., 52 v. S. Donato. . . 451
Torchio Secondo fu Gio. 70 v. Cesana 54,138
Torchio Stefano, olii e salumi, 27 v. Bellezia . 603
Torchio Teresa in Merigo 6 v. Buttigliera 38
Torchio-Corsini Teresa, cartol., 31 v. S. Secondo 390
Torchio-Ferrero Maria, vettur., 464 v. Nizza. . 340
Torchio-Garino Emma, 70 v. Cesana 976
Tordella Carlo, vinaio, 35 v. Monginevro . . 372
Tordella Paolo, vinaio, 84 v. Monginevro. . . 372
Tordella Teresa, vinaia, 32 v. Demonte . . . 372
Tordolo-Orsello Angelo, prof., 40 v. Drovetti . 972
Torella Eraclio, 🚬, Pres. di Sezione Corte d'Appello, 46 v. Corte d'Appello. . . . 744
Torelli ved., profum., 3 p. Madama Cristina . 429
Torelli Adelaide 447 v. Saluzzo 446
Torelli Adelina, 39 v. Po 846
Torelli Antonio, neg. mobili, 289 v. Nizza 399,455
Torelli conte Bernardo, 🚬, magg.-gener. 52-49 8 v. Po 784,1442
Torelli C., orolog., 49 v. S. Massimo 363
Torelli G., litogr., 7 v. delle Scuole. 382
Torelli G. B., orolog., 48 p. Vitt. Em. I . . . 363
Torelli Gio., 33 v. S. Massimo 795
Torelli Gius. Gio., tapezz., 498 str. Francia 372,455
Torelli Gius., prof., imp. R. Casa, 27 v. Orto Botanico 624
Torelli Maggiorino, rapp., 54-08 35 v. Beaumont 544
Torelli Maria, modista, 55 v. Garibaldi . . . 329
Torelli Paolo, geom., 6 v. Alpi 687
Torelli Simone, coloniali 4-32 4 v. Boucheron . 425
Torelli Ter. fu Ant. 6 v. Alpi. . . 14,174
Torelli-Viollier Maria, 41 v. Ormea.
Torellini conte Tullio 39-13 32 v. Montebello.
Torello sorelle, mag. alim., 93 v. Nizza . . 596
Torello B., commerc., 18 v. Duchessa Jolanda.
Torello Gio., rapp. tessuti 50-83 20 p. Solferino 542
Torello, Cauda e C., tessuti 10-42 29 v. Barbaroux 337-40
Torello-Saracco Modesta, fabbr. busti, 20 via Pietro Micca 334
Torello-Viera Oreste e Tancredi 36 v. Amerigo Vespucci. 45
Torengo Carlo Gio., legna e carb., 42 v. Saluzzo 409
Toreno Carlo, segretario, 73 c. Francia . . . 814
Torero Leone, 22 v. Montebello. 876
Toretta sor., sarte, 42 v. Roma 320
Torielli, incisore, 39 c. San Maurizio . . . 395
Torigliani Alberto, avv., 1 v. Juvara. . . . 1024
Torione Prospero, riv. pane, 33 v. Vanchiglia 644
Torlasca Eletta 8 v. S. Massimo 450
Tornaghi-Colla Albina, levatr., 18 v. Belfiore 1086
Tornalino Battista, legna e carb., 25 v. Po. . . 409
Tornani Corrado, drogh., 45 v. Ascoli 446
Tornari Gio. Batt., 🚬, vice-canc., 27 v. Berthollet 745
Tornari Giorgio, avv., 7 v. Corte d'Appello . 1024
Tornavacca M., capo calz. milit., 27 v Po.
Tornavacca Maria insegn. music., 27 v. Po . . 986
Torniamenti Maria, panier., 79 v. Villafranca. . . 357
Torniamenti Vitt., mecc., 10 v. dei Mille . . 487
Tornielli Gio., mobili in legno, 9 v. Beccaria . 398
Tornielli di Crestvolant contessina Costanza, 67 c. Siccardi. 672,815-47
Tornielli di Crestvolant nob. Massimiliano, Gabriella, Federico, Annibale e Carlo Cesare, 2 c. Cairoli. 672
Tornielli di Crestvolant cont. Teresa n. Cordero di Montezemolo, 2 c. Cairoli 672
Tornotti Fed., fabbr. oref. 7-92 44 *bis* via Finanze 4-75 *villa* 24 str. Righino 359-60-63

Torre Amalia in Cibrario 34 v. Mazzini *p.* 98
Torre Anselmo, agiato, 44 v. S. Franc. da Paola
Torre Carlo ed Anna fu Franc. 68 v. Aosta 46
Torre Cecilia, mercerie, 48 v. Amerigo Vespucci 354
Torre G., dott., 42 v. Baretti.
Torre Giuditta ved. Brunelli 325 str. Moncalieri 102
Torre Giulio, dott., farm., 27 c. Raffaello 1078-417
Torre Giusª in Brondolo 42 v. Monte Bianco 406
Torre Guido, rag., 3 p. Denina.
Torre Isabella, prof., 14 v. S. Franc. da Paola 959-60
Torre Leone, impieg., 74 c. Re Umberto . . . 735
Torre Lino, 23 c. Oporto 857
Torre Luigi, 🖨, segr. Veterinaria, 52 v. Nizza 953,1440
Torre Olinto, 🚬, fu Salvatore 45 v. Pal. Città 148
Torre Pietro, trattore, 46 v. Nizza. 552
Torre Vitt., prof., 41 c. Oporto.
Torre Bormida (*vedi* Del Carretto di).
Torre Bormida (*vedi* Saraceno di).
Torre d'Utelle (*vedi* Della Chiesa di).
Torreano Carlo, calzol., 54 c. Princ. Oddone. . 451
Torrengo Leopoldo, 93 c. Francia. 880
Torrengo Luigi, edicola giornali, c. Vinzaglio ang. c. Oporto 378
Torreri Ettore, rag., imp. mun., 4 p. Mad. Crist. 685
Torrero Alberto, avv., 9 v. Massena . . . 1024
Torrero Antonio fu Stef. 47 v. Feletto . 68
Torrero Delf., 🚌, med.-chir., 22 v. Montebello 1070
Torrero Giovanna, tabacc., 44 c. Palermo . . 734
Torrese Rodolfo, dott. farm., 26 v. Mazzini . 1078
Torresini Clem. e figli, mecc., 46 v. Cibrario . 487
Torretta Alessandro, sacerd., 40 v. S. Chiara 780
Torretta Carlo 30 v. Valperga Caluso . 471
Torretta Dom. fu Michele economo Istit. Intern. 36-73 9 v. Ospedale 39,427-35,1229
Torretta Egisto, prof. violino (diploma di magistero R. Conservatorio di Parma). 21 p. Vittorio Emanuele I 1042
Torretta Enrico agente di cambio, 44 via Lamarmora 86,1177-204
Torretta Ern., 🚌, dott., notaio 8-97 6 v. Arsenale 1034 1206
Torretta Eug., med.-chir., 20 v. Villa della Regina. 790,900,1070
Torretta Franc., industr., 7 v. Digione
Torretta Giovanna 7 v. Giac. Collegno . 77
Torretta Giusª fu Vinc. ved. Macchi 7 via Giacinto Collegno 77
Torretta Gius., meccan., ang. vie Basilica e Milano. 487-99,888
Torretta Luigi di Domen., ✱, 🚬, rag., impieg., 9 v. Ospedale 628,786,921,1045-112-43-34-242
Torretta Luigi fu Mich., 🚌, prof. 35 via Maria Vittoria. 39,427-35,1035
Torretta Lydia, maestra mun., 9 v. Ospedale . 986
Torretta Margherita, tint., 32 v. Carlo Alberto 349
Torretta Mario, imp. daz., 4 v. Duch. Jolanda . 698
Torretta Michelang., imp. daz., 9 v. Ospedale 697,1104
Torretta Ubaldo, maestro mun., 104 v. Nizza. 982
Torri Alberto, maestro di canto, 52 v. dei Mille 1044
Torri Gio., fabbr. scat., 37 v. Vanchiglia . . 386
Torri contessa Gius., redattr., 34 v. dei Mille . 1089
Torriani Carlo, avv., 2 v. Manzoni . 907,1089-95 1096-141
Torriani Pietro, sost. segret., 2 v. Manzoni. . . 745
Torricelli L., calzol., 37 c. Verona 451
Torricelli Leopoldo, 8 v. Morosini 1128
Torrielli Carlo, disegnat., 48 v. S. Giulia. 998,1055
Torrielli Giacomo, 21 v. S. Quintino 1114
Torrigiotti Maurizio, avv. proc., 46 v. Cernaia 1024-32
Torrione frat. 🚌 modell., 40 v. Carmagnola 44,395
Torrione Natalina in Bertone, caffe-ristor., 41 c. Mortara 536
Torrione Vittoria ved. Torial 5 v. Goletta *p.* 82
Torta frat., piume e fiori artif. 55-03 23 v. Roma 376
Torta frat. di Vitt. 343 str. Nizza 442
Torta Anastasia 9 v. Chiesa della Salute. . 70
Torta Angela, caffett., 68 v. Colli. 555-72
Torta Angela in Monticelli 25 v. Bernardino Galliari. 28
Torta Angelo, 63 str. Pianezza 893
Torta Ang., impieg. munic., 10 c. Ponte Mosca. 687
Torta Aug. fu Bart. 54 c. Moncalieri . . . 102
Torta Camillo, macell., 14 v. Buniva. 619
Torta Carlo, ing., 28 *bis* v. Venti Settembre 1044
Torta Carlo, med.-chir., 37 v. S. Secondo. . 1070
Torta Emma, maestra Istit. Duch. Isabella . 1003
Torta Felice, macell., 14 v. Monferrato . . 649
Torta Franc., 3 v. S. Donato 1434
Torta Franc., chim.-farm., 14 v. Po. . . . 1078-81
Torta Franc. e C., litogr. 40-15 10 v. Biella . 384 382,826
Torta Franc., tratt., 9 v. Ciozano 552
Torta G., farmacia 15-18 27 v. Roma . . . 1084
Torta Giacomo e figli 37 c. Peschiera . . 423
Torta Gio., commest., 3 v. Monginevro . . 596
Torta Gio., 🚌, farm. 21 v. Po 53,70,1078-81
Torta Gio., macell., 82 c. Reg. Margherita . 649
Torta Gio. e Franc., farmac. 35-19 14 v. Po 1070-80
Torta Gius., impieg., 6 v. Legnano. 749
Torta Gius., macell., 20 *bis* v. Princ. Amedeo . 649
Torta Gius., mercerie, 8 v. Cervino 322
Torta Gius. di Gius. 6 v. Motterone. . . . 409
Torta Gius., macell., 67 v. Mad. Cristina. . . 649
Torta Gius., calzol., 18 v. Monferrato. . . . 454
Torta Leonilda, pensionata, 25 v. Cernaia.
Torta Luigi, macell., 44 v. Mazzini 649
Torta Maria, affittacamere, 23 v. Saluzzo. . . 307
Torta Ottavio, parrucch., 7 v. Berthollet. . . 433
Torta Pietro, 43 v. S. Massimo 649
Torta Pietro fu Gius. e consorte 40 corso Quintino Sella 434
Torta Pietro, calzol., 20 v. Gropello 434
Torta Roberto, 40 c. Ponte Mosca.
Torta Sec. e C., brevetti 28-52 28 *bis* v. Venti Settembre. 504
Torta Vitt., macellaio, 24 v. Garibaldi . . . 649
Torta-Capurro Olimpia, isp. scol., 3 v. S. Donato 987
Tortarolo Guido, ragioniere 56-31 4 v. Pallamaglio, *ufficio* 2 v. Campana. . . . 505
Tortarolo, Colombo e C. (Ditta) legnami, 105 str. Vercelli. 476,404
Tortasso Gio. e cons. 47 v. Mad. Cristina 92
Tortello vedova 27 v. Lessolo 89
Tortello Giuseppina, agiata, 8 p. S. Giovanni.
Torti Carlo, 40 v. Accad. Albertina 1117
Torti Gio., fabbro ferr., 46 v. Ospedale, *abit.* 12 v. Principe Amedeo 499
Torti Giovannina, sarta, 40 v. Garibaldi . . . 326
Torti Innocenzo, rappr., 37 v. S. Franc. da Paola 543
Tortia Carolina ved. Necco 462 strada Bertolla. 30
Tortia Gius., vinaio, 3 c. Moncalieri. 372
Tortia Marco fu Mich. ✱ 21 v. Villarbasse 89
Tortia Oreste, neg. frutta, 30 v. Barolo. . . . 606
Tortia Stefano 45 v. Sesia. 460
Tortia Stefano, mag. alim., 22 v. Valp. Caluso 596
Tortone Gioachino, mag. alim., 8 v. L. Ornato . 596
Tortone Luigi, panett., 96 *bis* c. Reg. Margherita 644
Tortone Ubaldo, impieg. Casa Reale, 9 v. Zecca.
Tortone Vinc., panett., 18 v. Bellezia e 8 via S. Chiara 644
Tortonese Francesca in Suppo 22 via Valfenera 170
Tortonese Gius., novità per sign., 38 v. Garibaldi 327

Tortore Teresa, maestra, 40 c. Vitt. Em. II *pag.* 969
Tos Camillo, 22 v. Po 1113
Tos Clem., usciere, 3 v. Maria Vittoria . . . 923
Tos Giacinto, cartol., 4 v. Cibrario 390
Tos Pietro, impieg. postale, 55 v. Massena.
Tos e Brusasco, lan. e drapp. 53-69 22 v. Po e 52-19 acc. all'8 v. Garibaldi . . 320-39
Tosalli Elena, prof., 2 vic. Tre Quartini . . . 994
Tosalli Fort., latton., 22 c. Palestro 476
Tosalli Lucia, sarta, 31 v. Carlo Alberto. . . 326
Tosati coniugi. merc. e chinc., 9 v. Valeggio 354
Tosati Vinc., mercerie, 57 v. Gioberti 354
Tosatto Domenica ved. Tamagno 4 corso Tortona. 168
Tosazzi Carlo, 24 c. Palermo 894
Toscanelli sor., modiste, 9 v. Palazzo Città . 329-30
Toscanelli Maria, macell., 26 v. Porta Palatina 649
Toscanelli Maria ved. Oddenini e figlia 5 c. Palestro 29,67
Toscani Ern., med.-chir., 14 v. B. Galliari 4070-73
Toscani R., decorat. 24 v. Carlo Alberto . . 370
Toscano E., sarto, 54 v. Venti Settembre. . . 334
Toscano Eulogio, calz., 40 v. S. Secondo. . . 454
Toscano Giacomo (Ditta Imer e C.), drapp. e lan. 17-25 47 v. Montebello 342
Toscano Pacifico fu Giac. 47 v. Montebello 405
Toscano Paolo, calzol., 241 v. Nizza 454
Toscano-Levi Amalia, 76 c. Casale. 996
Tosco frat. carradori, 252 str. di Lanzo 87,402
Tosco sorelle, fabbr. busti, 27 v. Cernaia . 334
Tosco Alessandrina, vinaia, 9 v. Beccaria . . 572
Tosco Ant. fu Agost. 8 str. Villaretto. 480
Tosco Batt. panett., 4 v. Rivalta . 439-84,614
Tosco Enrico, 35 v. Bidone.
Tosco Felice, macch. cucire, 2 v. S. Paolo. . . 484
Tosco Franc., materass., 5 v. Baretti 455
Tosco Franc Matteo 4 str. Lucento. . . 90
Tosco Gio. fu Mich. 308 str. Commenda. . 57
Tosco Gio., piania cilindro, fov. S. Dalmazzo 400-04
Tosco Giulia ved., agiata, 50 v. S. Secondo.
Tosco Gius., macell., 353 str. Nizza 649
Tosco Gius., materass., 24 v. Baretti 455
Tosco Margh. in Tabarro 8 str. Villaretto 480
Tosco Martino fu Gius. 249 str. Cartman . 44
Tosco Melchiorre e consorte 32 str. vicinale della Campagna. 40
Tosco Paolo, cambista 8-15 2 v. Arcivescovado 349
Tosco Teresa ved. Enrione 160 v. Alfessano 14
Tosco-Vergnano Anna, insegn., 46 v. S. Donato 4000
Tosco e Bono, letti in ferro, 47 v. Saluzzo . 400
Toscori Agost., 46 c. Parigi 880
Toselli frat. (Ditta F. Cane) cartonaggi 4-29 132 v. Ormea ang. 33 v. Tiziano. 167,385-86
Toselli Carlo fu Stef. 229 str. Vercelli . . 476
Toselli Cesare, impieg., 9 v. Bertola 756
Toselli Enr., parrucch., acc. all'24 piazza Carlo Emanuele II 433
Toselli Ernesto, cav. della Legion d'onore. ten.-gen., 3 v. Fabro 4123-28
Toselli Felice, mag. alim., 45 v. Chiesa Salute . 596
Toselli Franc. 229 str. Vercelli. 476
Toselli Gaetano, maggiore nella riserva, 3 piazza Solferino.
Toselli Gaetano, rappr., 14 v. della Rocca. . . 546
Toselli Gio., 9 str. Mongreno 833
Toselli Gio., tratt., 229 str. Vercelli. 552
Toselli Gio. Maria, capo uff. telegr., 84 c. Regina Margherita. 4145
Toselli Gio. fu Gio. Batt. 48 str. Mongreno 405,850
Toselli Gio., avv., 9 v. Boucheron. 4024
Toselli Gio., macell., 58 v. Monginevro . . . 649
Toselli Gius., 25 v. Princ. Amedeo . . 711,892,4219
Toselli Maria, 7 v. Venti Settembre . . . *pag.* 860
Toselli Paolo Emilio, 24 v. Amedeo Avogadro . 834 4128-37
Toselli Stefano, parrucch., 40 v. Arsenale. . . 433
Toselli Teresa, maestra municipale, 14 v. della Rocca 975
Toselli Teresa ved. Ubaudi, agiata, 7 v. Principe Tommaso.
Toselli-Ravera Maria, levatr., 7 v. Venti Settembre 884,4086
Tosello e Corona, liquor. 50-10 49 v. Roma . 554
Tosetti Gio., parrucch., 22 c. Vercelli . . . 433
Tosetti Maria 5 v. Balme 24
Tosetti Tancredi, impieg., 38 v. Cernaia.
Tosetto e Razzano, macell., 4 v. Montebello . 612
Tosi sor. fu Mich. 4 v. Bertola 58
Tosi Adolfo, mecc., 8 v. Chivasso . . . 754,904
Tosi Agost., rappresentante 87-23 7 v. Ettore De Sonnaz 542
Tosi Cesare, impiegato, 27 c. Princ. Oddone.
Tosi Domitilla 9 v. Verolengo 477
Tosi Giacinto, ing., 9 p. Statuto . . 799,4044
Tosi Giovanna, drogh., 40 v. S. Domenico 354,440
Tosi Lorenzo, drogh. 83-65 39 c. Tassoni 440
Tosi Padre Serafino, curato chiesa San Bernardino da Siena, 14 v. S. Bernardino 96 206,848
Tosi Umberto, ombrellaio, 43 v. Roma. . . . 357
Toso coniugi 2 v. Valprato 474
Toso Alessandro, impieg., 6 v. Arsenale.
Toso Anna, gelat., 26 c. Napoli 364-84
Toso Bart. neg. paste 82-56 24 piazza Eman. Filiberto 66,476,609
Toso Cesare, macell., 75 v. Gioberti 619
Toso Enr. 5 v. Fiorano. 70
Toso Enrico fu Vincenzo 5 v. Lemie . . 88
Toso Gio., falegn., 42 v. Barolo. 408
Toso Gio., neg. paste alim. 30-92 97 v. Madama Cristina 609
Toso Gio., ogg. casalinghi, 45 v. Monte Pietà. 469
Toso Gio., neg. farine 40-84 39 v. Lagrange 609
Toso Gius., mag. alim., 75 v. Gioberti 596
Toso Gius., med.-chir. 41-92 *46bis* v. Pastrengo e 42 c. Re Umberto 786,1070-73
Toso Giuseppe, avv., 46 v. Bogino.
Toso Giuseppe, velocip., 22 v. Monte di Pietà . 491
Toso Gustavo, medico-chir. dent., 96 c. Vittorio Eman. II 1070-74
Toso Pasquale, tratt., str. Val Patonera . . . 553
Toso Pompeo, 49 c. Valentino 805
Toso Pietro, ing., 80-75 87 c. Vitt. Em. II 934
Toso Rosa, liquor., 5 v. Viotti 559
Toso seb., mag. alim., 12 v. S. Chiara 596
Toso Secondo 87 str. del Tadini . . . 465
Toso Secondo e consorte 6 v. Lessolo . . . 89
Toso Teresa, ved. Gorreta, vinaia, 34 v. Borgone 572
Toso Ters., mag. alim., 445 v. Pier Carlo Boggio 596
Toso Zita, panett., 140*bis* c. Reg. Margherita . 644
Tossi Andrea 3 v. del Deposito 28,63
Tossi Clara fu Valentino 3 v. del Deposito 42,144
Tossi Giuseppina in Della Beffa 18 v. Galvani 75
Tossi cont. Maria in Cagnis di Castellamonte di Lessolo, 44 v. Giulio.
Tosso Metilde ved. Bovio 80 str. Cavoretto 49
Tosto Matteo, serv. automob. pubbl. 62-06 7 v. Tarino 543
Tour (*vedi* Sallier de la).
Tour sorelle, sarte, 47 c. S. Maurizio . . . 326
TouringClub Italiano 18-44 22 v. Roma. . . 4177
Tournon conte Adr., ing. 64-88 44 v. Cernaia 921,1044-102-34
Tournour-Viron Adolfo, fabbro-ferr. 2 c. Vercelli 499,888,4136

Tournour-Viron Gius., 200 str. Lanzo . . *pag.* 850
Toussaint Gemma, prof.ª, 27 v. Po . . . 4009-10
Tovegni Fed., avv. proc. 18-66 20 v. Pietro Micca, *abit.* 47 v. Ottavio Revel 840,4024-32
Tovo Alfr., avv. proc. 38-67 8 v. Orfane *abitaz.* 30 v. Montevecchio 874,921-93,4024 4025-32-425
Tovo Cam., prof. med.-chir. 39-40 26 v. Michelangelo e 19-79 3 v. Arcivescovado . . 838 924-44-4446,4070-73-208
Tozzi Gio., ombrellaio, 38 v. Po . . . 337,443
Tozzi Maria Emma, ostetrica, 38 v. Po. . 864,1086
Tozzi Pilade, orolog., 32 v. Carlo Alberto . . 363
Tozzi Renato, ragioniere, 2 v. Goito . 4008-46-208
Trabaldo Caterina, 4 v. Soana 829
Trabaldo Delfina, mag. alim., 3 corso Moncalieri 596,609
Trabaldo Gio., agiato, 4 p. S. Martino.
Trabaldo Gio., frutta e verdura, 40 v. Soana 606
Trabaldo Giovanni, lanerie e telerie, p. Emanuele Filiberto (ponente) 359
Trabaldo Luigi, vetri e maioliche p. Em. Filib. (merc IV) e 26-68 4 v. Soana . 94 464,373-74
Trabbia Gio. capo mastro 18-09 23 corso S. Maurizio. 36,444-50,447,897,4414
Trabbia Gio., Michele, e Gius. fu Bened. *5bis* c. Brescia 56
Trabbia Giulio di Dom. Gio. 49 str. Val Patonera 470
Trabbia Gius fu Benedetto, impres. 45 via S. Ottavio 36,64,445,447
Trabbia Gius. fu Gio. 27 v. S. Giulia . 453-65
Trabbia Michele, 36-90 32 via Montebello. 36,60,82,83,405-45
Trabbia Michele e C., capi-mastri 36-90 32 v. Montebello 417
Trabucco Erasmo, rappr. 60 2 p. Paleocapa . 548
Trabucco Filippo, rag., 44 v. Quattro Marzo . 4159
Trabucco Maddalena, tintoria, 80 v. Frejus . 549-54
Trabucco Paolo, geom., 70 v. Gioberti . . . 727
Tracciola Domen 2 v. Caselette 47
Traffano Emilio, latton. gas., 29 v. S. Francesco da Paola 476
Traffano Vinc. (Ditta) fabbro ferr., 27 v. Mazzini 499
Tram Torino-Leyni-Volpiano 10-51 rimp. al 4 c. Ponte Mosca 5-07 barr. Milano.
Tramontano Ernesto, avv., 5 v. Belfiore . . . 737
Tramontano Flaminio, farm., 26 v. Principi d'Acaia 1078
Trana (*vedi* Gromis di).
Trani Bianca, prof., 24 c. Francia 928-67
Trani Mandosio e C., calzaturificio, 4 v. Po . 447
Transatlantica Italiana, 1 p. Paleocapa . . . 548
Tranvie elettriche Municipali 2-41 *carrozzeria* 14 c. Regina Margh. ang. v. Antonio Fontanesi 3-32 *staz.* p. Castello, *direzione* 35-50 Palazzo Municipale, *rimessa* 51-41 c. Principe Oddone, 55-64 *magazz.* e movimento 704
Trapani Gusmano, maestro di oboè, 14 via Galvani. 4043
Trapani Luigi, maestro musica, 14 v. Galvani 1134
Traschetti ved., gasista, 3 v. Baretti. . . . 476
Trasciatti Angelo, ingegn., 25 v. Pastrengo 505,1044
Trattenimento di giovani presso la parrocchia di S. Giulia, 7 p. S. Giulia. 807
Trattorie:
Asti 38-72 5 v. Nizza 546
Brunetta (della) 51-28 14 v. Brunetta . . 547
Cervo Reale 28-50 43 v. S. Franc. da Paola 547
Cocconato 57-37 40 v. Baretti 547
Trattorie (segue):
Magone 44 c. Palermo . . . . . *pag.* 549
Monte Grappa già Pastore, 5 v. Corte d'Appello 550
Oropa, 9 v. Oropa 550
Pace 12-70 4 v. Rossini 550
Passatempo 59-32 420 str. Nizza. 550
Pavese 19-11 427 v. Nizza 550
Roma, 9 v. Magenta. 551
Stella 27-20 v. S. Giobbe ang. v. Fiochetto. 552
Stella d'Italia 12-71 89 barr. Casale. . . . 552
Superga 57-94 488 c. Casale 552
Tetti Frè 46-23 229 str. di Nizza 552
Zaina 276 c. Casale 553
Travaglini frat., scalp. 31-29 424 corso Palermo 448-29,442
Travaglini frat. fu Gio.-Gaud. 37 via La Marmora 86,470
Travaglini frat. e sor. fu Giov. 25 v. Valeggio 470
Travaglini Gius., 424 c. Palermo. . 4436-233-38-40
Travaglini Gius. e fratello (Ditta scalpellini 57-53 23 v. Valeggio e 37 v. La Marmora 442
Travaglini Teresa fu Giov. 37 v. La Marmora. 86
Travaglino Carlo, rappres., 76 v. Venti Sett. . . 542
Travaglino e Bossuto 7 v. Chatillon . . . 52
Travaglio coniugi 9 v. Castelnuovo . . 48,55
Travaglio sorelle, sarte, 27 v. della Rocca . . 326
Travaglio Cesare, dott. prof., 14 v. Botero . 933-65
Travaglio Cesare, custode, 8 v. Parini . . 933-39
Travaglio Gius., 4 v. Princ. Tommaso
Travaglio Luigi, agiato, 9*bis* c. Sommeiller.
Travaglio M., vinaio, 406 v. S. Secondo . . . 572
Travaini Gino, dott., 47 v. Princ. Tommaso. . 974
Travella Guido, avv., 56 v. Massena 4206
Travers Emilio rappres. 10-14 2 v. Baretti . . 544
Traversa Art., avv., 5 v. Bodoni.
Traversa Carlo, falegn., 44 v. della Rocca. . 408
Traversa Gio., ing., 24 v. Cassini. 4152
Traversa Gio., panett., 22 v. Sesia. 644
Traversa Lorenzo, (Ditta) neg. mobili, 3 via S. Maria 359-99
Traversa Lucia ved. Gambetta 3 via Ferrere. 69
Traversa Luigi neg. frutta, p. Bodoni (serraglio) . 606
Traversa Maria, mag. alim., 53 v. Cottolengo 604-44
Traversa Paolo neg. vino, 9 v. Virle 482,537-72
Traversa Pietro, disegnat., 47 p. Statuto . . . 755
Traversino Cesare, pubblicista 30-81 9 via Principe Tommaso . . . 4088-96-97-99-4600
Traverso Angelo 36 str. della Campagna. 40
Travo Pietro, mobili in ferro, 99 v. Nizza . . . 399
Trebbi Dalma, med. sete, *abit.* 18 v. Sebastiano Valfrè, *uff* 14 v. Pr. Amedeo 348-49
Trebbi Dalma e C. (Ditta), rappres., 44 via Principe Amedeo 542
Trebbi Italo, cap., impieg., 54 v. Massena 1107-62
Tredwell Roger C., console degli Stati Uniti. 3 c. Vitt. Eman. II 636
Tregnaghi Lucio e figlio (Ditta), rappr. 14-20 56 v. Saluzzo 542
Treno sorelle, merc.-chinc., 54 c. Vercelli . . 354
Trenti Ant., ing. 81-05 31 c. Siccardi.
Trentin Odoardo, impieg. dogana, 14*bis* v. Polonghera. 728-29
Trentinella Dom., maestr. scher., 6 v. S. Quintino 1014
Treppiè Emilia, 32 v. Maria Vittoria 906
Treppiè Sofia, agiata, 32 v. Maria Vittoria
Trespidi Pompeo, impieg., 8 v. Duchessa Jolanda.
Tresso Petronilla 43 v. Duch. Jolanda . . 65
Treves (Ditta « Alle Regioni d'Italia ») 44-14 ang. v. Genova e v. Monte di Pietà . 334-35

Treves frat., librai edit. 7-80 6 v. S. Teresa *p.* 377
Treves frat. fu Zaccaria 24 v. Accademia Albertina 1244-484
Treves frat. e sor. fu Graziadio 67 str. del Nobile 113
Treves Abramo fu Sam. ing. 60-94 40 v. Arcivescovado . 24,116-37,305,834-51 929,1044-42-158-246
Treves Ang., 63 c. Vitt. Emanuele II.
Treves Annetta in Levi Ercole 41 v. Bezzecca 31
Treves Anselmo, ag. perito, 63 c. Vitt. Emanuele II. 936-96,1049
Treves Bened., impieg., 24 v. Po 1482
Treves Benvenuto, rag. prof. ufficio di traduz., 63 c. Vitt. Eman. II. . . . 503,936-68,1011
Treves Cecilia, rammendatrice, 27 v. Roma . 337
Treves D., cambista 14-25 64 v. Venti Settembre, *abit.* 22 v. Princ. d'Acaia VII,348-49
Treves Davide fu Abramo, industriale, *abit.* 3 v. Andrea Provana.
Treves Donato Umberto fu Abramo 42 via Accad. Albertina. 42,44,184
Treves Elia Emanuele rag. 16-90 24 via Maria Vittoria . 24,96,116-37,348,852-53-54 1046-109-65
Treves Elisa ved. Treves, 56-62 54 corso Vittorio Eman. II . . . 62,847-39-59-98,942
Treves Emanuele, cassiere, 41 v. S. Massimo.
Treves Emilio, neg. mob. 22 29 v. S. Secondo 15-72 14 v. Carlo Alberto *abit.* 46-21 35 v. Carlo Alberto . 374-96-97,403,840,996
Treves Ettore, avv. 46-21 35 v. Carlo Alberto 1024
Treves G. e M. fratelli, artic. tecn.-industr., 5-85 17 v. Lagrange. 483,605
Treves Giacobbe, impieg., 13 v. S. Anselmo . .756
Treves Gius., articoli tecn. 82 53 13 v. Bogino. 483,603-04
Treves Lia, sarta, 13 v. S. Anselmo . . . 326-37
Treves Marco, med.-chir. 36-75 36 v. Barelli . 788 794-98,944-45,1070-75
Treves Massimo, dott., rappr., 9 v. Giannone, *fabbr.* 45-80 44 v. Bava. . 368,423-29-40 514,1050
Treves Moise, tapp., 17 v. Mercanti 372-99
Treves Moise Gius., prof., 38 v. della Rocca . 832 853,1003
Treves Tobia, impieg., 18 v. Barolo.
Treves Tobia fu Donato 59-62 105 corso Vitt. Emanuele II. 42,44,184,1130
Treves Vitt., ing., 22 c. Siccardi, *abit.* 61-14 19 v. Duchessa Jolanda. 1041-42
Treves Vitt. Em. 32 v. Lagrange. . . 93,133
Treves e Tortonese, merc.-sarti, 14 v. Garibaldi 335
Treves-Fubini Rina, 10 v. Arcivescovado. . . 782
Treves-Segre Rosetta, dott.ª, prof.ª, 36 v. Baretti 958-64
Treves-Verona Ester, ins., 27 v. Acc. Albert. 853-54
Treville (*vedi* Gozani di).
Trevisio G., calz., 6 v. Barolo 434
Trevisio Luigi, parrucch., 42 c. Vercelli. . .433
Trevisio Pietro, parrucch., 3 c. Ponte Mosca . 433
Triaca Alberto, ing. 61-73 7 v. Piffetti . . 1115 1492-226
Tribaudino coniugi 97 (int. 42) c. Moncalieri 102
Tribaudino sorelle, sarte, 20 v. Genova . . . 326
Tribaudino Claudio, capo off. tram. munic., *rimessa* v. Biella 704
Tribaudino Enrico, 5 v. Fabro 1108
Tribaudino Enrico, neg. oggetti cancelleria, 49 v. Bern. Galliari 390
Tribaudino Luigi, segret. Soc. *La Métropole*, 43 v. Carlo Alberto.
Tribaudino Pietro, rag., 5 v. Fabro. . . . 1173
Tribaudino-Francesia Ada, maestra mun., 5 via Fabro . . . . . *pag* 984
Tribio Pietro, prof., 43 v. Pollenzo. . 1009-54-54
Tribolo Ant., latteria, 46 v. S Donato 584,1140
Tribolo Domenico, str. musicali, 88 v. S. Donato 404
Tribolo Franc. fu Giorgio 17 v. Muriaglio 409
Tribolo Francesco, 47 v. Muriaglio 888
Tribolo Gio. di Franc. bottaio 27-05 70 c. Princ. Oddone 132,405
Tribunale Civ. e Pen. 7-08 43 v. S. Domenico . 746
Tribunale Militare 4-99 47 v. Arcivescovado 749-59
Tribuzio C., meccan., 31 v. Nizza 494
Tricca Nicolao, tratt., 63 str. di Lanzo. . . 552
Triccò Marina, maestra mun., 46 c. Principe Eugenio 979
Triccò Mario, avv. 29-22 10 p. Statuto . 1024-248
Triccò-Ferreri Rosa, maestra mun., 10 p. Statuto 978
Triccò-Gallo Emma, maest.-mun., 43 v. Le Chiuse 975
Tricerri frat., confettiere e liquor. 32-70 62 c. Vitt. Emanuele II. 559 75
Tricerri Alessina, agiata, 26 v. Berthollet.
Tricerri Ermanno, 62 c. Vittorio Em. II . . 1241
Tricerri Gius., 24*bis* v. Baretti 866
Tricerri Innocenza Emilia ved. Bevilacqua 64-65 v. Parma 120-27
Tricerri Luigi, meccan., 4 c. Vercelli . . . 487
Tricerri Pietro, capo maniscalco, 4 v. Monti 538,955
Trifiletti Rosa, utensili per falegn. 31-54 44 v. Vanchiglia 465-68
Trigali Luilpoldo, telegr., 49 v. Cibrario . 1146
Trilli Edvige, vice-direttrice Istit. Figlie militari, Villa della Regina 1062
Trinchero coniugi 246 str. Nizza . 32,142
Trinchero sorelle, ricamatr. 39-43 6 p. Carignano 350
Trinchero A., salsam., 44 v. Barbaroux . . . 604
Trinchero Achille, 42 v. Pietro Giuria . . . 895
Trinchero Alceste e Mario frat., rappr., 2 v. Vico 540
Trinchero Batt., tratt. 46 v. Chiesa della Salute 553
Trinchero Carlo, ing., prof., 8 v. Napione . 958-62 1044
Trinchero Carlo, uffic. giudiz., 5 v. Belfiore . 747
Trinchero Cesare, impieg., 49 c. Oporto.
Trinchero Dom., fu Gius. 408 str. Nizza. . 442
Trinchero Erm., commiss. banca 41-39 1 via Alfieri 348
Trinchero Franc., geom., 49 c. Oporto . . . 1044
Trinchero Gio. di Vinc. 1 v. Fornelli. 71,478
Trinchero Gio., paste alim., 18 v. Berthollet . 669
Trinchero Gio., vice-archiv., 4 p. Carignano . 724
Trinchero Gio., vinaio, 113 v. Nizza 372
Trinchero Gio., vinaio, 25 v. S. Giulia . . . 372
Trinchero Gius., pensionato, 5 v. Massena.
Trinchero Lor., 32 v. Accad. Albertina . . 1142
Trinchero Margh. fu Gaet. 50 v. Belfiore . 26
Trinchero Maria, stiratr., 3 v Princ. Tommaso 348
Trinchero Pietro, macell., 38 v. Mongrando . 649
Trinchero Pietro, parrucch., 54 v. Mazzini . 453
Trinchero Raimondo, compra-vendita gioielli, 85-65 18 v. Botero 336
Trinchero Vinc. fu Franc. (eredi) 52 via Belfiore 26
Trinchero Vittorio, tratt., 30 v. Artisti . 553-96
Trinchieri frat. 308-10 str. di Casale . . 46
Trinchieri Bernardo, drogh., 92 v. Mad. Cristina 440
Trinchieri Carlo, geom., 38 v. Berthollet . . 735
Trinchieri Enrico, avv., cons. agg. di Prefett., 42 p. Castello 740-42
Trinchieri Gius., 43 v. Barbaroux. 877,1133-38-206
Trinchieri Gius., latton., 4 v. S. Fr. da Paola. . 476
Trinchieri Ott., rag., rappr. 85-05 10 corso Palestro 387,1178-97-240

Trinchieri Ulisse, caffè 13-40 2 p. S. Carlo, *abit.* 2 gall. Geisser . . . *pag.* 555,1210-36
Trinchieri e Lorenzatti 7 v. Sforzesca . . 160
Trinchieri-Filippi Felicita, maestra mun., 9 via Ettore De Sonnaz 974
Trinchieri-Salvirio Angela, maestra municipale. 43 v. Barbaroux 985
Trinchiero Giani Carolina, maestra mun., 16 v. Pallamaglio 985
Trinelli Giacinto, forn. it. sarte 27-02 25 piazza Castello. 322,546
Trinita (*vedi* Costa di).
Trioli Ern. (Ditta), appar. chir., 36 v. Accademia Albertina 487,1084
Trioli Gius., fabbro ferr., 98 v. Villafranca . . 499
Trione Domenico, arrotino, p. Eman. Filiberto (merc. III). 489
Trione Teresa, mag. alim., 8 v. Chivasso . . 596
Trione-Besso Mart. fu Agost. 62 v. Bologna 35
Tripiano Ant., 144 c. Reg. Margherita . . . 879
Tripodi Rocco, merc. sarto, 20 v. Monginevro. 335
Trippa Natale, sarto, 5 v. Barbaroux 334
Trisoglio Gugl., caffett. 62-11 37 v. Monginevro 554
Trissoglio Domenico, farmacista, 48 v. dei Mille.
Trissoglio Luigi, 35 v. Monginevro. 1240
Triulzi frat. fu Vinc. 3 c. Palestro . 29,119
Triulzi frat. e sor. fu Ercole 3 c. Palestro . 35
Triulzi Aless., avv.-proc., 8 v. Consolata . 750-52 1024-32
Triulzi Duilio 3 c. Palestro 119,1194
Triulzi Ida 3 c. Palestro 119
Triulzi Rocco, impieg., 11 v. Cibrario.
Triulzi Vittoria fu Carlo 9 p. S. Giulia . . 454
Triverio Carol., maestr. mun., 79 c. Reg. Margh. 693,874,975
Trivero, mod., 20 v. Barbaroux 329
Trivero frat. fu Gio. 567 e 569 dalla str. Bertolla. 30
Trivero sor. fu Gius. 9 v. Franco Bonelli. 73
Trivero Augusto, falegn., 46 v. Ospedale. . . 408
Trivero Benedetta, 49 v. Carlo Alberto. . . . 928
Trivero Camillo, prof., 24 v. Silvio Pellico 846,958
Trivero Carlo, cristall., 34 v. Venti Sett. . . 363-74
Trivero Carolina in Mocco 569 dalla str. Bertolla 30
Trivero Ettore, antichità, 54*bis* v. S. Giulia 359,1053
Trivero Giacomo e consorte 820*bis* strada Stupinigi 464
Trivero Gius. capo-mastro, 89 str. Bertolla 41 417,553
Trivero Gius., barcaiuolo, R. Parco 544
Trivero Gius. Antonio 47 v. Colleasca. . 56
Trivero Luigi, 4 v. Luigi Ornato 885
Trivero Madd., ripar. bisotterie, rimp 10 v. Po 358
Trivero Maria, panetteria, 462 str. Cascinotto, 614
Trivero Maria e Nigra Giovanni 47 strada Lucento 90
Trivero Mario, geom., 4 p. Savoia . . . 689,1044
Trivero Severino, impres., 18 v. Carlo Alberto, *abit.* al 19 417-18
Trivulzio Luigi, impieg., 232 c. Regina Margh.
Trizzino Carmelo, imp. post., 34 v. Lagrange 1142
Trocciola Dom. e Neirotti Dom. 2 v. Cafasse 39
Troglia coniugi merc., 165 strada di Nizza 142,344
Troglia Bald., magg. gen., 6 v. Luigi Mercantini. 884
Troglia Gio., materass., 167 str. di Nizza . . 455
Troglia Gio., sarto, 26 v. Po 334
Troglia Maria ved. Pia 4 v. Busano . . . 38
Troia sorelle, sarte, 22 v. Garibaldi 326
Troiani Fernanda, dott.ª, prof.ª, 71 c. Re Umberto . . . . . *pag.* 963
Troiani Marcello, ing., *ufficio* 6-15 45 corso Ponte Mosca, *abitaz.* 71 c. Re Umberto.
Trois Efisio, impieg. post., 6 v. Carrozzai. . 1148
Troise Pietro, impieg., 65 c. Moncalieri . . 1164
Trojano Lodovico, avv., 40 c. Valentino . 1024
Trombetta coniugi, mag. alim., 23 strada della Venaria 596,614
Trombetta sorelle, 31 v. Garibaldi 1007
Trombetta Edmondo, ✻ dott. prof. R. Univ. (Firenze). 130,940
Trombetta Eli., tagliatore sarto, 38*bis* v. Venti Sett.
Trombetta Francesco, macell., 24 c. Reg. Margh. 649
Trombetta Gius., impieg., 34 v. Massena.
Trombetta Lidio, corriere, 44 v. Roma. 5 via Mazzini, 30 via Mercanti, 1-3 v. S. Teresa, 20-22 v. Monte Pietà . . . 522-23-26
Trombetta Michelangelo, maestro mun., 9 via Saluzzo. 976
Trombetta Pierina, maestra, 38*bis* v. Venti Sett.
Trombetta Vittoria, tint., 14 v. Muriaglio. . . 349
Trombone dott. Giacinto, ✻, 16 v. Giac. Bove 624
Trombotto Mich., vice-canc., 40 v. S. Domenico 745
Tron Enr., 24 v. Sacchi 1150
Tron Maria in Jalon 53-75 42 p. Carlo Felice 83,147
Tron-Revel Margherita 35 c. Siccardi 855
Tronel Ang., mecc., 34 v. S. Giulia. 487
Tronzano Emilia in Bevilacqua 83 c. Re Umberto 135
Tropini Ant. 47 v. Cristoforo Colombo . 60,108
Trossarelli Andrea, avv., inten. Finanza, 32 c. Francia. 735
Trossarelli Gio., avv., 4 v. Beaumont 733-34
Trossarelli Giuseppina ved. Saracco. 41 corso Princ. Oddone.
Trossarello Luigi rag. rappr. 14-74 44 v. Giacinto Collegno 56,77,387,540,869,940 1486
Trossarello Mario, dott., 3 v. Saluzzo . 945,1070
Trossi Costanza, insegnante, 44 v. Gioberti 1003
Trossi Gius., ✻, sac., curato a Mirafiori . . . 240 769-70,805-33-54-91
Trotti frat. e sor. 800 str. Stupinigi. . 464
Trotti Ardingo, avv., 2 v. Thesauro. 1024-230
Trotti nob. Ferd., avv., 44 v. Ett. De Sonnaz 672-86
Trotti Galeazzo, possidente, 44 v. della Rocca.
Trotti nob. Maria Carmela ved. Pulciano 6 v. dei Mille 454,672
Trotti conte Maurizio, 55 v. Po.
Trottino Gio. 4 v. Aquila 409-37
Trovati Emma, 7 v. Villa della Regina . . 1164
Trovati Enr., maestro scherma, 11 v. S. Franc. Paola, *abit.* 7 v. Villa della Regina . . 1044
Trovatti Maria in Piacenza 3 v. Roccabruna. 140
Troya Ant., medico 31-36 43 v. Pisa 846,1070-140
Troya Ettore, 5 v. Barbaroux 884
Troya Linda, pettin., 5 v. Barbaroux 438
Troya-Vola Maria, 43 v. Pisa 979
Trucatto Gio., panett. 36 v. Beaulard 25,139,644
Truccano Carolina fu Andrea 224 str. Bertolla 30
Truccano Caterina 12 v. Volviano . . . 185
Truccano Gio. e C., modellatori 86-61 115 via Madama Cristina. 395
Truchetti Angelo, tint., 1 p. Carlo Eman. II 349
Trucchi coniugi, caffett., 10 v. Mazzini . 555-72
Trucchi famiglia, 17 v. Vittorio Amedeo II.
Trucchi Enr., liquor., 10 v. Mazzini . . . 559-64
Trucchi Ernesta in Riva 23 v. Caprera . 42

Trucco C., cons. alim., 47 v. Garibaldi *p.* 584,602
Trucco Francesco 29 v. Foscolo. 74
Trucco Giuseppina, stiratr., 30 c. Vercelli. .348
Trucco Maria Luigia, fulli e pizzi, 24 c. Re Umberto. 321
Trucco Paolo fu Giacomo 457 str. ant. Collegno 56
Truchetti Carlo, imp. ferrov., 27 c. Vinzaglio.
Truffa Caterina, mannequins, 9 v. Cavour. 322-27
Truffa Ern., mag. alim., 266 v Nizza 596
Truffa Fortunato, vetturale, p. Solferino da via Cernaia al Teatro Alfieri *abit.* 9 v. Rivara 544
Truffa Gius., mag. alim., 5 v. Mazzini. . . .596
Truffa Michele, vetturale, p. Solferino da via Cernaia al Teatro Alfieri *abit.* 9 v. Rivara 544
Truffi Luigia, impieg. telegr., 49 v. Massena . 4447
Truffo frat. di Ant. 5 v. Borgo Dora . . . 33
Truffo Ant., collett. az. elettr. mun., 2 v. Val San Martino 704
Truffo Ant., ing. prof., 4 v. Saverio Vegezzi .972
Truffo Gio. e consorte 46 v. Crevacuore. . 60
Truffo Leonia, sarta, 38 v. S. Secondo. . . .326
Truffo Michele di Ant caffè-bar **44-89** 4 p. Lagrange. 33,557
Truffo Pietro, prod. vini **28-10** 76 c. Vittorio Emanuele II e 47 v. S. Secondo . 563-65-66
Truffo Pietro 45 v. Casalborgone. . . . 45
Truffo Pietro 44 v. Susa 165
Truffo Teresa fu Pietro 84 str. Cavoretto-Moncalieri 49
Truscello Saverio, imp. post., 48 v. Belfiore . 4448
Trussi Umberto, impieg., 38 c. Princ. Oddone 4458
Trussoni Luigi, distill. liquori, 9 v. Mondovì .574
Truzzi Corrado, sarto, 33 c. Orbassano . . .334
Truzzi e Emanuelli, drapp. e lane, 20 v. Garibaldi 339
Tua, *limitatori consumo acqua potabile*, 2 via Venti Settembre 473
Tua Aless., decor., 29 v. Carlo Alberto e 7 via Corte d'Appello. 370
Tua Amilcare, ing. arch., 7 v. Corte d'Appello 4041
Tua Cat. ved. Pozzo 2 v. Franco Bonelli 73
Tua Gius., proc., 4 c. Cairoli 4477
Tua Giuseppe, , mecc., 2 v. Barbaroux . .392-93
Tua Ottavio, decor. appart., 44 v. Melchior Gioia 370
Tua Rosa in Romano 48 v. Canova . . 44
Tua Rubini Antonia, agiata, 4 c. Cairoli.
Tua. Rossino e Mincotti, decor. app., 30 v. Roma 370
Tubettificio Italiano della Soc. Anon. Cartiere G. Bosso, 28*bis* v. S. Francesco da Paola 484
Tubi Amadeo, fabbr. arcioni, 5 v. Fiochetto 445,4433
Tubino Dodero e C. **18-98** 8 v. S. Anselmo 423,510
Tucci Gio. Batt., impieg. post., 46 v. S. Franc. da Paola. 4445
Tunica Caterina in Masera 24 v. Soana . 461
Tuninetti coniugi 44 v. Alassio. 43
Tuninetti Carlo, carta e cartoni, 16 v. Mercanti *abit.* 24 v. Cavour. 387
Tuninetti Caterina ved. Paschetta 52 via Cibrario 54
Tuninetti Caterina, mercerie, 64 v. Parma . .354
Tuninetti Cost. fu Gasp. neg. vino. 53 v. Monginevro 404,572
Tuninetti Domen. 21 v. Sommariva . . .462
Tuninetti Gio. e Gandiglio Domenica coniugi 9 v. Crevacuore 60
Tuninetti Gius. **81-32** magazz. rottami ferro e metalli, 20 v. Vicenza . . 478,466
Tuninetti Teresa 42 v. Aosta 46
Tuono Maria, profum., lav. in cappelli **83-93** 3 c. Duca di Genova. 429-34-35
Tupone Raffaele, , 44 v. Colli.

Turati Adelaide, suor super. Osped. Mauriz. *p.* 779
Turati Angelo, fond., 30 v. Bava 968
Turau Ern., spazzole, 44 v. Maria Vittoria. . . . 368
Turba Lucia, latteria, 13 v. Scuole. . . .584-82
Turbarello Dom., fabbro, 26 v. Giac. Collegno 499
Turbarello-Vigna Pietro fu Ant. 26 via Giacinto Collegno 78,432
Turbiglio Alberto, rag., 39 v. Balbo.
Turbiglio Franc., , avv., 39 v. Balbo 48 1024-244-30
Turbil Clemente, medico, 9 v. Saluzzo 703,4070-72
Turbil Giulio, notaio **7-73** 26 v. Garibaldi 4034 4400-26-228
Turchi Argimiro, mag. alim., 6 v. Salerno . . 596
Turchi Orsolina, insegn., direttr. e fondatr. Istituto cieche 54 c. Napoli . 26,426,842
Türck Federico Ugo, ragion., rappr., 38 corso Valentino 423,505
Turco Adelaide ved. Garrone e figlie 24 v. Novalesa 443
Turco Antonietta, insegn., 23 v. Nizza 350,4009
Turco Carolina, maestra mun., 4 v. Maria Ausil. 984
Turco Dom., teol., curato a Mongreno. . 210,770
Turco Ernesto, , prof., 27 c. Vinzaglio 445,959 960-93-94,4004-46
Turco Gio., sacerd., 4 v. Mad. Cristina 92,445-26-83
Turco Lucia, sarta, 2 v. Garibaldi 326
Turco Marco prof., , perito calligr., 26 c. Siccardi . . . 962,4009 4054,54
Turco Matilde, levatr., 8 v. Garibaldi . . . 4086
Turco Silvestro, calzol., acc. al 48 v. Belfiore 434
Turello Ant. e figlio Carlo 26 v. Fossata . 72
Turena Tommaso, viagg. comm., 48 v. Maria Vittoria.
Turiani Ettore, , ing., 4 v. Passalacqua 756,4044
Turin-auto-moto-garage **47-65** 22 c. Cairoli 494-94
Turin frat. e sor. di Giulio 2 v. Cottolengo 59,86
Turin Ern., rappr. **2-87** *ufficio* 49 v. S. Teresa *abit.* **58-63** 84 c. Vitt. Eman. II . 440,509
Turin Felice, 47 c. Vinzaglio 1240
Turin Gustavo, 4 v. Sagliano 854
Turin Paolina Anastasia ved. Pellegrini 35 c. Duca di Genova 44,61
Turin Roberto, ing., 34 c. Vittorio Eman. II . 4041
Turin-Boer Alberto, , filatura seta 249 str. Lanzo, *abit.* 26*bis* v. Cibrario 87,542
Turin Varese Palmira, 84 c. Vitt. Eman. III. . 855
Turina Felice, , rag. a riposo, 40 v. Saluzzo.
Turina Ottavio, medico chir.-dent., 2 v. Sacchi. 790 1070-74
Turina Vitt., , medico 28 v. Sacchi . 43,789 1070-74
Turinetti Luigi, ombrellaio, 37 v. Po 356-57,890
Turinetti di Priero nob. Alfonso, , , contr'ammiraglio, 44 c. Valentino 672
Turinetti di Priero nob. Demet., 30 c. Vitt. Em. II 672
Turinetto sor., sarte, gall. Nazionale scala *C.* 329
Turinetto Angelica, maestra mun., 80 v. Colli 979
Turino Gius. 42 v. Vittoria 482
Turizzelli Gio., imp. daz., 24*bis* v. S. Donato 697
Turla Bartol., macell., 44 v. Monferrato. . . 649
Turletti A., mode e novità. 13 v. Barbaroux 329
Turletti Clotilde, drogh., 48 v. Vanchiglia . .440
Turletti Ern. Umberto, avv. **40-63** 9 v. dei Mille. 1024
Turletti Ida, merc.-chinc., 48 v. Vanchiglia . .354
Turletti Michele, avv.-proc. **40-63** 9 v. dei Mille, **49-01** *abit.* 49 v. S. Domenico 1024-32
Turletti Pietro, impieg., 9 v. Bava.
Turletti Vitt., , maggior gen. 34 c. Francia 77 420,756,848

Turletti-Ardy Elisa ved. Operti e figli, farm., 44 p. Vitt. Emanuele I, ... *pag.* 1080
Turletti e Ghiglione (dott. A. Turletti succ.) stabil. chimigrafico artistico **58-89** 46 v. Giacinto Collegno. 383
Turnur Pietro, pastic. e panett. 24 via Berthollet 28,376-77,644
Turrisendo Luigi, , 4 v. Iacopo Durandi . 734
Turriziani coniugi, drogh., 5 c. Dante. . . .440
Tus coniugi, fruttivendoli, 4 v. Reggio . . .606
Tus Caterina, scampoli, 8 v. Reggio 336
Tusi Maria in Revella tratt., 345 strada di Lanzo. 87,553

U

Ubaldi Paolo, dott., 32 v. Cottolengo *pag.* 942,4094
Uber Attilio, ufficio corrieri **42-69** 37 v. Venti Sett. e 4-3 v. S. Teresa 520-24-22-23-24-25-26
Ubertalli Bartol., 28 v. Po 892
Ubertalli Clara, agiata **51-29** 44 v. Assarotti.
Ubertalli Giacomo, industriale, *uff.* **8-22** e v. S. Teresa, *abitaz.* **42-76** 36 via Palmieri 462,921,4454-208
Ubertalli Giac., Ugo e Mario frat. 239 strada Cartman 45
Ubertalli Mario fu Aless. 40 v. Pietro Micca 425
Ubertalli Pietro, , e figli, *ufficio:* **85-15** 47 c. Oporto, *abit.* **10** 4 v. Giannone . . .337
Ubertalli Rodrigo avv., 40 v. Pisa. . 45,427
Ubertalli Romolo, avv., 7 v. Digione . . . 4224
Ubertalli e Morsolin, ottica, fotogr. **8-22** 0 v. S. Teresa 464-62
Uberti frat. calce e cementi **82-87** 34 via Aquila. 47,443-44
Uberti Franc., 4 v. Consolata 734
Uberti Gaddo, avv., impieg., 34*bis* v. Maria Vitt. 737
Uberti Gio., rag., 3 v. Alberto Nota. . . . 4045
Uberti Gius., farm., 49 v. Valperga Caluso. . 4078
Uberti Giuseppe, 8 v. della Zecca . . 878-83,4033
Uberti Serafino, pellicc., 34 v. S. Domenico . 443
Ubertini Carlo, , avv. cons. prov. (Montanaro) 723-44
Ubertino coniugi, drogh., 142 c. Reg. Margh. . 440
Ubertino Ant., 142 c. Regina Margherita . 904,4222
Ubertino-Ros Agostino, falegn., 34 v. della Rocca 408
Ubertis Aless., dott., 8 c. Ponte Mosca. . . 4074
Uberto Eug., impresario, 2 p. Vitt. Em. I . . 447
Ubezzi Gius., , avv., 2*bis* v. Gropello . . . 696
Udosse Cesare, macell., 76 str. Vercelli . . . 649

Uffici di collocamento:
Caffettieri, 2 v. S. Tommaso. 507
Calzolai, 5 v. S. Maria. 507
Camera del Lavoro, 42 c. Siccardi . . . 892
Commessi ed Impiegati, 42 c. Siccardi . . .507
Confettieri e Pasticcieri, 20 v. Barbaroux . 507
Cuochi e Camerieri, 6 v. Giac. Leopardi . 507
Domestiche e Istitutrici (gratuito), 44 corso Re Umberto 856
Falegnami. 39 v. Roma. 507
Fratellanza Sarti, 9 v. Carlo Alberto . . .507
Gratuito (pei Valdesi), 44 c. Re Umberto . 856
Macellai, 3 c. Princ. Oddone 507
Parrucchieri, 3 v. G. Prati. 507
Personale d'ambo i sessi, 46 v. S. Dalmazzo 507
Persone di servizio. 507
Salsamentari gall. Nazionale, scala *D* . . 507
Sarti, 44 v. Bertola 507

Uffici:
Advocatur bureau, 40 v. Assarotti. . . *pag.* 505
Amministrativo della Casa di S. A. R. il Duca di Genova **23-27** palazzo Genevese 626
Assistenza Generale, 24 v. Carlo Alberto . . 505
« *Aurifons* » manifattura indirizzi, 25 via Massena e 43 v. Montevecchio . . 508,4054
Bollo straordinario. 25 v. Garibaldi 734
Centrale Corrieri Riuniti **59-36** 20-22 via Monte di Pietà. 526
Centrale Corrieri Riuniti **43-09** 4-3 via S. Teresa 526
Commerciale, 45 v. S. Agostino. 508
Commissioni per Corrieri **49-18** 4 via Finanze 526
Consulenza Legale Automobile-Club d'Italia **19-68** 46 v. Botero 4446
Consulenza Legale Autom.-Club di Torino (Sez. Uff. A. C. I.) **19 68** 46 v. Botero. 4446
Copisteria « Remington » **1-90** 20 v. Carlo Alberto. 4054
Copisteria « Underwood » **28-42** 4 v. Cavour 4054
Corrieri Express **24-48** 30 v. Mercanti . 526
Corrieri Riuniti **39-99** 32 v. Lagrange . 526
Del Lavoro **56-70** 46 v. Garibaldi . . . 688
Demanio, 25 v. Garibaldi. 734
Esattoria Internazionale, 42 v. Bern. Galliari 505
Esportazione artistica, 4 v. Accad. delle Scienze. 945
Fulmine (Istituto revisione consulenza trasporti), gall. Subalpina 505
Gaetano Capuccio, brevetti d'invenzioni **9-49** 47 v. Arsenale 503
Indicatore Commerciale, 45 v. Venti Sett. . 508
Industriale Italo-Belga, 46 v. Venti Settembre 505
Informazioni per le famiglie dei combattenti italiani **55-81** 7 v. Carlo Alberto . . 944
Istituto del Contenzioso italiano. 2 v. Siccardi. 505
La tutela del creditore, 49 v. Bertola . . . 505
Legale « La Difesa », 9 v. Boucheron. . . .506
Legale Finanziario, 46 v. S. Domenico. . . 506
Mercurio, Contenzioso commerciale, galleria Subalpina. 505
Metrico e del saggio metalli prez. **63-24** 7 v. Petrarca 359,734
Notizie per militari di terra e di mare **3-04** 23 v. S. Francesco da Paola . . 944
Postale Corrispondenze **14-85** Porta Nuova (Staz.) 4447
Poste Pacchi Dogana Torino **14-84** piazza S. Martino (Docks) 4444
Propagazione della Fede e Santa Infanzia e Scuole d'Oriente, 42 v. Arcivescovado 773
Provincia **6-88** 9 p. Castello 724
Rappresent. Macchine da scrivere « Yost », 29 v. S. Tommaso. 484,4054
Regionale piemontese del Comitato Nazionale per la mutualità scolastica **30-19** 5 p. Palazzo di Città 744
Registro degli atti civili pubblici. 25 v. Garibaldi 734
Registro degli atti giudiziari, 25 v. Garibaldi. 734
Registro degli atti privati e tassa manomorta, 25 v. Garibaldi 734
Registro per le tasse di successione, 25 via Garibaldi 734
Riunito Corrieri Express **42-69** 37 via Venti Settembre 526
Scolastico provinciale **58-36** 6 v. Bogino.

Uffici (segue):
Servizio di collocamento 82-04 v. Bellini e 24 S. Quintino . . . . . *pag.* 688
Sorveglianza alla costruzione Ferrovia Domodossola-Confine Svizzero, 4 v. S. Secondo 1457
Sorveglianza alla costruzione Ferrovia Lanzo Ceres, 4 v. San Secondo 1457
Speciale del Ministero dei Lavori Pubblici, Circolo d'Ispezione di Torino 51 4 via S. Secondo 1456
Tecnico di Agricoltura 20-73 12 p. Castello 740
Tecnico Casa Reale 15-58 88 v. Venti Sett. 624
Tecnico del Catasto di Torino 6-45 41 via della Zecca; *Riparto del Circolo* 16-27 129 v. Nizza; *Ufficio attivazione Nuovo Catasto*, 9 v. Montecuccoli 727-28
Tecnico di Finanza, 41 v. Goito 726
Tecnico legale d'assicurazione 21-76 9 via Carlo Alberto 508
Tecn. Provinciale 7-34 9 p. Castello. . . . 724
Telegraf. Centrale 7-09 v. Alfieri (Palazzo Poste) 235,1445
Trasporti materiali Amministraz. militare 37-46 10 v. Nizza.
Vendita della Ferriera di Chirasso 89-60 19 v. S. Quintino.
Vendita posate ferro stagnato. 15 v. Giulio . 363
Uffreduzzi Nicola, ingegn., 4 v. Massena. . 1041
Uffreduzzi Ottorino med.-chir. 86-69 25 corso Sommeiller 793,875,944-45,1071-92
Ugazio Giuseppe, sotto capo-ufficio ferrovia 5 v. S. Bernardino. 1451
Uget (Vedi *Unione Giovani Escursionisti Torino*).
Ughes C., ved. Conte, drogh., 99 v. Villafranca. 440
Ughes Carlo, impieg. post. 27 v. Baretti 23,1443
Ughes Clorinda in Basilio e sor. Maria fu Andrea 27 v. Baretti 25
Ughes Gius., 7 c. Dante 125-32
Ughes Oreste, argenterie, 16 v. Berthollet . 363,540
Ughetti Caterina, rigatt., 12 v. Borgo Dora. . 355
Ughetti Chiaffredo, riv. giorn., c. Firenze ang. v. Reggio 378
Ughetti Don Carlo, maestro mun., 6 v. Luigi Ornato 975
Ughetti Giacomo, sarto, 2 p. Mad. degli Angeli. 334
Ughetti Luigi, 15 c. Osorio 996
Ughetto Ant., banco prestiti, 12 v. Bern. Galliari 347
Ughetto Giacomo, 2 p. Mad. degli Angeli. . 905
Ughetto Giuseppe, caffett., 4 v. Guarini . 353-73
Ughetto La Croya Luigi, prof., 2 p. Mad. degli Angeli. 991,1141
Uglietti frat., parrucch., 41 c. Moncalieri . . 433
Uglione Gius., dott. farm., 79 c. Vinzaglio . . 758
Ugo Agostino, imp. telegr., 49 c. S. Maurizio . 1445
Ugo Angela, modista, 40 p. Giulio 329
Ugo Giac., avv.-proc., 24 v. Amed. Avogadro e 45 v. Saluzzo 1024-32
Ugo Gius., affittacam., 8 v. Po 307
Ugo Gius., drogh., 4 v. Passalacqua 440
Ugo Luigi fu Gio. 42 v. Valprato 471
Ugo Luigi, panett., 6 c. Brescia 644
Ugo Margherita, affittacam., 8 v. Po 307
Ugo Pietro, cuoi e pellami, 4 v. Melchior Gioia 442
Ugo Vittorio, farmacista, 22 v. Baretti.
Ugo e Cavalli, colori, estratti, ecc. 87-34 48 v. Massena 425,536
Ugotti Antonio. 35 v. Cristoforo Colombo 60
Uhèrs Giuseppe, tipogr. combinatore, 47 v. Reggio.
Ulietti frat., cuoi e pell., 74 c S. Maurizio. . 442
Ulietti Luigi, parrucch., 23 v. Borgo Dora . . 433
Ulivieri Z., trattoria, accanto 6 v. S. Donato *pag.* 552
Ulla Ernesto, caffett., 2 v. Brandizzo . . 555-63-75
Ullmann Arturo, 44 v. Botero. 935
Ulrich Domenico, erbe ed estratti Secondo; 1-70 *stabilim. e magazz.* 6-8 v. Ilarione Petitti. . 425-27,556-57-73-74
Ulrich Gius. in Scaraglio 457 str. Calleri 39
Ulrich Mario, 7 v. S. Secondo
Ulrich Vinc., 6 v. Ilarione Petitti . . 860,1407 1427-34-87
Underwood, macch. a scrivere 28-42 4 v. Cavour 482
Ungherini Ada, insegnante, 49 v. Valperga Caluso 967
Ungherini Aglauro, 49 v. Valperga Caluso.
Unghero Gius., legatore, 68 c. Vitt. Em. II . 388
Unia Severina 201 str. Nizza. 165
Unia V., impiegato, 4 v. Bogino.
Unio Libera, tint., 84 c. Palermo 349
Union (L') Comp. assicur. incendio 18-25 10 *bis* v. S. Francesco da Paola. . . 505
Unione:
Antialcoolistica Torinese, 3 v. Basilica . . . 808
Arti graf. sui metalli 28-28 20 via Alfieri; 11-53 *stabil.* 9-11 c. Brescia, 13,16 36,366,465
Artisti industr. d'ambo i sessi, 7 v. Finanze . 884
Barriera di Milano, 6 c. Vigevano.
Bealere derivate dalla Dora Riparia, 7 via delle Orfane 1215
Borgo Dora, 4 c. Ponte Mosca.
Cacciatori del Piemonte, p. Carlo Alberto (Ristorante Posta). 1408
Cacciatori di Torino e Prov., 16 p. Castello . 1408
Cappellai e Valigiai, 44 *bis* v. Vanchiglia.
Cattolica di M. S., 962 str. Castello di Mirafiori 894
Cattolica Operaia, 42 v. Arcivescovado . . 903
Cartolai, 5 v. S. Quintino. 1232
Commerciale (mag. alim.) 16-23 4 corso Moncalieri 596
Commercianti Manifatture 80-27 7 v. Ettore De Sonnaz 506,1242
Commessi ed Impieg. di Commercio, 7 v. Lagrange. 868
Concessionari Automobili pubblici, 25 via Maria Vittoria 1237
Conservatrice, 3 v. Lagrange. 1443
Consumatori (Alla Torre della Consolata) 18-32 42 v. Consolata, 40 v. Levanna e 234 Mad. di Campagna 575-84
Consumatori Calce, Cemento, Gesso 9-47 40 v. Manzoni . . . 29,95,413,1215
Continentale (Assic. e riassic. gen.) 6 piazza S. Carlo 565
Coraggio Cattolico. 42 v. Arcivescovado . . 843
Corrieri del Piemonte 64-84 44 v. Roma . 526
Corrieri riuniti, 41-06 24 v. S. Tommaso . 526
Cristiana delle Giovani, 45 v. Pio Quinto. . 885
Cuochi e Camerieri, 2 v. S. Tommaso.
Cuochi privati e famigli, 3 p. Vitt. Emanuele I.
Donne Cattoliche d'Italia 34-68 3 via Lagrange. 774
Ex allieve Figlie di M. V., 1 v. Maria Ausiliatrice. 841
Ex Granatieri, 22 *bis* v. Villa della Regina . 880
Elettorale, 3 v. Lagrange 1440
Escursionisti, 49-91 Gall. Nazionale . . . 1404
Esercenti, Industriali e Professionisti di borgo Po 47-33 22 *bis* v. Villa della Regina 1238

Unione (segue):
Famigliare, 246 str. Val S. Martino.
Famigliare, 40 v. Monteu da P.o.
Famigliare fra fattorini e commessi di Banca e Commercio, 249 *bis* str. Val S. Martino.
Famigliare « Italia », 5 v. Borgomanero *p.* 1432
Famigliare « La Cortesia », 40 str. Mongreno.
Famigliare « La Fiorente », 594 str. Valpiana.
Famigliare « La Boccia », 24 c. Firenze . 1440
Feder. Grissinieri 21-85 25 v. Borgo Dora.
Federale Impiegati privati e Commessi del Piemonte, Galleria Nazionale 869
Federale Impiegati privati e Commessi del Piemonte, presso *La Libertà*, 4 p. S. Carlo 886
Fornitori militari, 34 c. Ponte Mosca.
Fratell. Cuochi e Camer., 4 v. Viotti.
Generale fra esercenti ed affini 35-87 gall. Nazionale (scale *D F*) 1236
Generale Italiana fra Commercianti Armi ed affini 16-96 7 v. Mad. Cristina . 1235
Giornalisti Corrisp. (Sindacato di Torino), 51-39 Sala della Stampa, pal. delle Poste 1096
Giovani Escursionisti Torino « Uget » 11-52 55 v. Garibaldi 1404
Impiegati bancari, Sez. della Federaz. Naz. dei Bancari d'Italia, galleria Nazionale (Scala *B*).
Industriale Torinese già Foggi fabbrica tubi e lastre piombo 4-31 120 v. Mad. Cristina. 93,467,472,1497
Internazionale Amiche della giovanetta, 15 v. Pio Quinto 855
Intern. delle amiche della giovane. Patronato gratuito collocamento, 41 c. Re Umberto 507
Italiana Cementi, 19 v. Confienza 443
Italiana Cinematografisti, 75 c. Stupinigi . . 1233
Italiana Fabbr. Automobili 36-97 14 via Assarotti 1226
Liberale Monarchica Umberto I 30-34 23 v. Genova 1434
Liberi Tiratori Torinesi, p. del Martinetto 1407
Litografica, 9 v. Sebastiano Valfrè. 896
Militare (Coop.) 11-14 20 v. Bertola: 3-86 *Enopolio* 6 v. Principi d'Acaia . . 335-45-65 562-65-73-96,1223
Modellatori Meccanici, 24 v. Tesso.
Nazionale fra viaggiatori e rappresentanti di commercio 10-91 gall. Nazionale, scala *B*. 869
Negozianti combustibili, 10 v. S. Tommaso.
Operaia di Reaglie 444 str. di Chieri . 52
Ostetrica « Fides pro matre », 4 p. S. Carlo 863
Pia Immacolata Concezione, 5 v. Gioberti.
Pia dei Sarti, 7-9 v. Lagrange 890
Podistica Italiana, 165 c. Francia 1448
Poliglotta Italiana, 40 v. della Zecca . 1009-40
Popolare fra i Cattolici d'Italia (Incaricato diocesano Torino), 20 v. Roma.
Principali Lattonieri ed Apparecchiatori per Gas ed Acqua, 34 v. S. Francesco da Paola 885
Pro Cavoretto, 9 v. alla Parrocchia. . . . 1431
« Pro Schola libera », 3 v. Lagrange . . . 1004
Sanitaria Ital. 3-46 gall. Nazionale . . 487,1208
San Salvario fra Esercenti, Commercianti, Industriali e Proprietari 4-22 18 via Madama Cristina 1238
Società Bocciofile Piemontesi, 40 c. Ponte Mosca 1409
Sportiva « La Piemonte », 107 c. Casale.
Sportiva Po, 7 v. Rosa Govone.
Sportiva Torinese, gall. Nazionale 1448

Unione (segue):
Tipografico-Editrice Torinese 3-19 28 c. Raffaello . *pag.* 445-34,377-80-84,1266
Tipografica Italiana, 9 v. Sebastiano Valfrè 895
Uffici Riun. Collocam. Cuochi e Camerieri 39-95 4 v. S. Domenico 507
Veterani Pensionati delle Patrie Guerre, 8 p. Carlo Emanuele II. 578
Università (R.) 6-91 e 62-33 *Ufficio Economato* 29-47 15 v. Po . . 127-74-82 200,937
Università Israelitica 28-89 12 v. Pio Quinto 426-55
Università Popolare; segret. 444 c. Vittorio Emanuele II 929
Unnia Gius., *abit.* 84-35 15 v. Garibaldi.
Unnia Gius., bazar, 44 v. Garibaldi 337
Unnia Maria ved. Morelli e figli 46 v. Barolo 24
Urani sor., sarte, 5 p. Mad. Cristina. 326
Urani Antonietta, stiratr., acc. al 33 v. S. Quintino 348
Urani Edoardo, avv.-proc. 27-74 *studio* 6 p. Solferino 85-17 *abit.* 5 v. Perrone 1024-32 1100-96-220
Urani Giovanna, stiratr., 146 c. Reg. Margh. . 348
Uranio Nicola, decor., 27 v. Bellezia 370
Urbani Mariano, ing., 45 c. Oporto 754
Urietti Massimo, coltellin., 28 v. S. Secondo . 489
Ursino Filippo, capit. genio, 39 v. Bertola . . 955
Urso Gius., impieg., 26 v. Mazzini 1446
Urlis e C., articoli elettrici 11-86 46 via Ettore De-Sonnaz ang. c. Siccardi . 459-60
Usigli L. e C., maglierie 13-33 25 v. Montebello, 35 c. S. Maurizio 14-37 e 57 via Tiziano 342-45
Usiglia G., stiratrice, 6 v. Rossini 348
Usikoff Anastasia Efimowna 45 v. Monteuda Po 407
Useaux (*vedi* Brunetta di).
Usseglio, maglierie, 34 v. Maria Vittoria . . 344-45
Usseglio Enrico, cappell., 26 v. Acc. Albert. 330-76
Usseglio Gio., merc., lanerie, 72 c. Vitt. Em. II 342-44
Usseglio Leopoldo, avv., consigl. com. 40-95 46 c. Sommeiller 77,627-28-79 680-84,744-42-43-44-52-86,822-28-32-59,947 924-27-70-73,1109-22-57-84-89
Usseglio R., merc. e drapp., 4 v. Monginevro . 354
Usseglio-Bianchi Giuseppina, 46 c. Sommeiller 805 859,970-84
Usseglio-Gitti Moltina, agiata 27-66 39 v. Bertola.
Usseglio-Polatera Clem., imp. post., 4 v. Monginevro 1445
Ussello Gius., macell., 365 str. di Nizza . . . 649
Ussello Luigi, mercerie, 20 v. Mad. Cristina . 354
U. T. E. T. (v. *Unione Tipogr. Editrice Torinese* in *Società Commerciali*).
Uttini A. e C., rappr., 46 v. Venti Settembre . 505

V

Vacalut sor. fu Guglielmo 41 v. Moncalvo *p.* 103
Vacalut E., rappr. 44 v. Moncalvo 103,464,509
Vacca coniugi 24 v. Cavalli 49
Vacca frat. e sor. fu Gius. 46 str. Pianezza. 424
Vacca Carlo, persiane e stores, 23 *bis* c. Reg. Margh. 370
Vacca Corrado, tappezz., 50 v. Cernaia . . . 372
Vacca Ernestina, direttrice di scuola elem. a riposo, 45 v. S. Quintino.
Vacca Eug., capo-uff. ferr., 4 v. Giusti . . . 1454
Vacca Evasio e frat. Luigi, fabbr. mobili 48-63 24 e 26 v. Garibaldi 398,403

Vacca Gaetano, 9 c. Emilia. . . . . *pag.* 889
Vacca Gio., bottaio, 45 c. Siccardi 405
Vacca Gius., fabbr. mobili, 24 v. Cavalli . 398,403
Vacca Gius., macell., 45 c. Sommeiller. . . . 649
Vacca L., drogh., 49 c. S. Maurizio 440
Vacca Luigi, rigattiere, 48 v. Carena 355
Vacca Maggiolini Edoardo, avv. pubblicista, 22 v. Marco Polo 857,1089
Vacca G. e figlio, falegn., 4 v. Cappel Verde . 408
Vaccaneo Cesare, ing., 42 v. Marco Polo . . 1129
Vaccaneo Vincenzo, cancelliere, 4 v. Bogino . 746
Vaccari Adriano, dott., labor. analisi chimica **87-85** 29 c. Oporto 574,778
Vaccari Aless., prof. med.-chirurgo-ostetr., 14 p. Cavour *abit.* **45-04** 31 v. Carlo Alberto 635,791,802-32-34,944-45,1074-72-237
Vaccari C., scult. in legno, 31 v. Pisa 394
Vaccari Carlo, ing., 37 c. Vitt. Eman. II. . 1041-496-206
Vaccari Emilio, brigadiere Guardie dazio, 18 via Belfiore.
Vaccari Ern., avv., 116 c. Racconigi . . 1153
Vaccari E. e C., drogh., 247 str. di Francia . . 440
Vaccari Giulio, farm., 46 v. Princ. Tommaso . 1078
Vaccari Luigi, 4 v. Massena 1196
Vaccari Luigi, ing. **87-70** 37 c. Vittorio Eman. II 1041
Vaccari Olimpia, sarta, 6 v. Monferrato. . . 326
Vaccarino fratelli, rappresentanze **16-62** 24 via S. Francesco da Paola 466,509
Vaccarino Alb., ag. postale, 124 c. Reg. Margherita.
Vaccarino Aless., panetteria, 3 v. Bonafous . . 614
Vaccarino Carolina, 22 v. Cernaia 802
Vaccarino Cecilia, 22 v. Cernaia 782
Vaccarino Cesarina, agiata, 100 c. Vitt. Eman. II
Vaccarino Domenico 61 str. Val Patonera. 170
Vaccarino Efisia, maestra mun., 55 v. Massena 983
Vaccarino Ern. ing. **81-93** *studio* 16 via Ettore De Sonnaz 37,1041-220
Vaccarino Evelina, maestra mun., 55 v. Massena 981
Vaccarino Giorgio, **40-25** 11 v. Assarotti.
Vaccarino Giorgio e Maria coniugi 497 str. Lanzo 86
Vaccarino Gio., commer. **40-25** 11 v. Assarotti.
Vaccarino Gio. fu Paolo, 386 str. Lanzo 87
Vaccarino Giovanni, (eredi) **83-50** 100 c. Vitt. Em. II 184
Vaccarino Luigi, mag. alim., 2 v. Bardassano . 596
Vaccarino Mario, avv. 57 c. Duca di Genova 175, 1024
Vaccarino Vincenzo, panett., 6 v. Mazzini, 1 p. Gran Madre di Dio e 27 v. S. Anselmo 614
Vaccarone Carolina, mag. alim., 57 v. Montebianco 596
Vaccarone Franz avv. **3-29** 6 via della Rocca 25,26,93,137
Vaccarone S. Martino di Strambino contessa Gabriella **3-29** 6 v. della Rocca.
Vaccarone-Giordano Maria, maestra mun., 3 via Boucheron 979
Vaccheria Savoia, 3 v. Andrea Provana . . . 584
Vaccheris Giorgio Gabriele 490 str. Basse del Lingotto 24
Vacchetta Edoardo, avv.-proc. 8 v. Bellavista 27,712,1024 32
Vacchetta Filippo, pitt., 30 c. S. Maurizio e 11 *bis* c. Reg. Margherita 1053
Vacchetta Gio. 342 str. Scarfiotti 158
Vacchetta Gio. prof., 8 v. Bellavista . 27, 944-49
Vacchetta Maria, agiata, 42 v. Berthollet.
Vacchetta Melch., geom., 4 v. Chieri *p.* 505,1044-48
Vacchetta Michele fu Pietro, capo-mastro 4 v. Chieri 32,120
Vacchetta Onorina fu Giorg. 8 v. Bellavista. 27
Vacchetta Tommaso, falegn., 274 v. Nizza . . . 408
Vacchieri Eug., liquor., 28 v. Carlo Alberto . 359
Vacchieri Perino sor., lingeriste, 34 v. Mazzini 337-50
Vacchina coniugi 4 c. Grugliasco . . 83
Vacchina Battista, mag. alim., 14 c. R. Parco 596,604
Vacchina Ettore, 12 v. Princ. Amedeo . . 1123
Vacchina Gius. sarto per eccles. 3 via Villarfocchiardo. *laborat.* 2 v. Consolata . 480, 333,1124
Vacchina Maria, macell., 37 v. Massena . . . 649
Vacchini Gio., fabbr. vermouth e liq., 19 via Digione 557-63
Vacchino coniugi 18 v. Maggiora 93
Vacchino coniugi, neg. fiori **59-58** 12 v. Pietro Micca. 376
Vacchino Alessandro, tratt., 37 v. Livorno. . 553
Vacchino Domenico 38 v. Nicola Fabrizi. 110
Vacchino Emilia, farm., 42 v. S. Massimo. . 1078
Vacchino Gio., giard. **39-34** 4 v. S. Secondo 375
Vacchino Gio, calzol., 169 c. Reg. Margherita 454
Vacchino Luigi, 10 p. Statuto. 737
Vacchino Maria in Alberto 7 v. Vigone 179
Vacchino Pietro e consorte 124 *bis* str. del Lionetto 89,565
Vacchino Ricc., vinaio, acc. al 6 v. S. Donato . 563-73
Vaccino Ernesto, vice-canc., 40 v. S Massimo 745
Vaccino Gius., medico, 40 v. S. Massimo . . 837, 1074-72
Vacha Giovanni, tratt., 274 str. di Lanzo. . . 553
Vacha Maria ved. Strambio (eredi) 39 v. San Domenico 117
Vacha-Strambio Paolo Emilio, avv., 39 v. S. Domenico 14,147
Vachino Angelo, impieg., 48 v. Gioberti.
Vachino Angiolina, prof. ins. mun., 48 v. Gioberti.
Vachino Domenico, 32 v. Sacchi. 1145
Vachino Emilia, farm **47-89** ang. v. S. Teresa e v. Genova 1088
Vachino Gustavo, farm. **47-89** ang. v. S. Teresa e v. Genova. 1088
Vachino Maria 25 v. Campana 140
Vaciago G., rappr. **11-16** 22 v. Alfieri . . 342
Vaciago Giuseppina in Andreis 33 via Maria Vittoria 96
Vacuum Oil Company, S. A. I. **18-75** 4*a* via Arciv., **19-78** *dep.* 20 v. Benevagienna 603-04
Vada Eug., canc., 18 v. Tarino 748
Vada Serafino, 111 v. Mad. Cristina . . . 894,1120
Vada Tomm., imp.-ferr., 41 v. Arsenale . . 1154
Vado Agostino, sarto civ. ed ecc., 3 v. Milano 334
Vagina coniugi, pastice., e panett., rimp. al 34 v. Maria Vittoria 576,614
Vagina Vincenzo, granaglie, 8 v. Rosine . . . 607
Vaginay d'Emarese nob. Cesare, 3 v. Pr. Tommaso 672
Vaginay d'Emarese baron. Gabriella n. Baldi di Serralunga, 3 v. Princ. Tommaso . . . 672
Vaginay d'Emarese barone Vittorio, 3 v. Principe Tommaso 672
Vagliasindi del Castello baronessa Ottavia, 39 v. Lamarmora 676,798
Vaglienti coniugi, mag. alim., 46 c. Vercelli . 596
Vaglienti Ant. 52 v. Revello 138
Vaglienti Augusto, avv., 10 p. Vittorio Emanuele I 733,1024-242
Vaglienti Carlo fu Giorgio 10 v. Demonte . 63
Vaglienti Franc., 19 v. Pastrengo . . . 879,1137
Vaglienti Gio. 34 v. Revello 138

Vaglio (*vedi* Crova di).
Vaglio Alberto 32 v. Medail . . . *pag.* 98
Vaglio Ang., impieg., 5 p. Vitt. Em. I. . . . 918
Vaglio Ant., impres., 2 v. Passalacqua 117
Vaglio G., modell., 13 v. Cavallermaggiore . 395
Vaglio Giovanni, pensionato, 10 v. Parini.
Vaglio Gius., dott., 6 v. Montebello.
Vaglio Luigi, inserv., 24 c. Cairoli. 954
Vaglio Paolo, impres.-costrutt., 45 v. Cibrario. 117
Vagnino Gius., farmacista, 19 v. Sesia . . 1078-82
Vagnino Rosetta, 19 v. Sesia 829
Vagnone, affittacamere, 1 v. Bertola 507
Vagnone frat., banch. **34-78** 19 v. Carlo Alberto. 23,114,317
Vagnone Alberto fu Pietro 36 v. Baretti 23,97
Vagnone Gustavo **34-78** 19 via Carlo Alberto 23,114,1227-28
Vagnone Malvina ved. Bernè, agiata, 1 v. Saluzzo.
Vagnone Mario, **34-78** 19 v. Carlo Alb., *abit.* 5 p. Carlo Felice. 23,111
Vagnone di Celle Gius., imp., 74 v. Venti Sett. 727
Vagnone di Trofarello e Celle contessa Carolina n. Annibaldi-Biscossi, 4 c. Vittorio Emanuele II 672
Vagnone di Trofarello e Celle conte Francesco Giuseppe, 4 c. Vitt. Eman. II 672
Vagnozzi Paola, agiata, 2 v. Berthollet.
Vai frat. e sor. fu Cesare 32 c. Spezia . . . 462
Vai Anna, fioraia, p. Em. Filib. (merc. V) . . . 376
Vai Antonio, falegn., 8 p. Gran Madre di Dio. . 408
Vai Bartolomeo, tratt., 235 str. Casale . . . 554
Vai Dittimo fu Franc. 8 v. Elvo 66
Vai Elisabetta in Girardi 87 str. Vercelli 176
Vai Luigi, fabbro-ferr., 140 v. Nizza . . . 499
Vai Pietro, vinaio, 46 v. Barbaroux 573
Vai Rosa, fioraia, p Em. Filib. (merc. V) . . . 376
Vai Teresa, merc., 2 v. Ormea 354
Vaigo F., gambali, 35 v. Mazzini 446
Vaio frat. e sor. fu Pasquale 123 str. Casale 43
Vaio Giacomo 6 v. della Rocca. . . . 27,72
Vaio Maria ved. Botassi, agiata, 26 v. Legnano.
Vaira Dom., tratt., 162 str. Vercelli . . . 553-73
Vaira G. B. e consorte 168 c. Palermo. . 118
Vaira Lorenzo 12 v. Assisi 19
Vaira Maria, drogh., 11 v. Comiana 140
Vairo Gio., neg. vino, 52 v. S. Chiara . . . 573
Vaj Carlo, magaz. aliment., 90 *bis* c. Regina Margherita 596
Vaj Luigi fu Paolo 14 v. Lombardore . . 90
Vaj Teresa, ricam., 9 c. Vitt. Em. II 354
Vajluva Rosa fu Dor. 26 v. Verolengo . 177
Vajo, *stallaggio*, 119 c. Reg. Margherita . . 537
Vajo Costanzo, 7 p. Eman. Filiberto 1117
Vajo Deltina, suora all'Ospizio di Carità . . 800
Vajo Ern., rag., impieg. Dogana, 8 v. Susa . . 728
Vajo Giacomo, farm., 48 v. Massena . . . 1078-79
Vajo Gio. e Costant. frat., granaglie **30-86** 7 p. Em. Filiberto 608
Vajo Luigi, caffè **83-67** 18 v. Sacchi 555-59,1236
Vajo-Gola Severino, neg. vino, **81-68** 32 via Gioberti 573
Valabrega Anselmo, 2 via Des Ambrois. . 775,853
Valabrega Camillo, 4 c. Palestro 993
Valabrega Emilio, macchine industr. **57-43** 3 v. Cibrario 474,509
Valabrega Ern., comm. di borsa, 2 v. Des Ambrois.
Valabrega Evelina n. Debenedetti **6-93** 2 v. Milazzo 102
Valabrega Felice, 8 v. Napione 1198
Valabrega Marco, rag., 15 v. Mad. Cristina . 1046
Valabrega Raff. fu A., ing. 2 v. Milazzo. . . 1041
Valabrega Samuele, neg. abiti, 9 v. Nizza . *pag.* 336
Valabrega V., succ. Valabrega frat., fabbr. mobili **13-76** 13 v. Princ. Amedeo, **33-73** *laborat.* 21 c. Mass. d'Azeglio . 372, 398,752,1238
Valabrega e C., fabbr. tappezz. carta **18-01** 125 v. Madama Cristina 387
Valabrega, ingegn. e Ori, elettric. **10-31** e **48-65** 36 v. Pr. Tommaso 138-39-64-85,340
Valabrega e Pescarolo, telerie, 10 v. S. Teresa 1142-43
Valazza Luigi, latt. gas., 14 v. Balbis . . . 156-76
Valdagni V., prof. dott. **34-26** 52 v. Maria Vittoria 779,940,1074-72-125
Valdata A., bazar, 14 v. Po 357
Valdata Ern., calzol., 34 v. Vanchiglia. . . . 151
Valdata Ernesta, mode, 5 v. Bertola . . . 329-76
Valdata Margherita, maestra mun., 9 v. Principe Tommaso. 983
Valdengo Luigi, drogh., **20-19** 27 c. Francia. 140
Valdesio Enrichetta 14 v. Alpignano . 14,78
Valdonio G. **82-59** 85 c. Princ. Oddone.
Valente Achille, avv., giudice Tribunale, 84 c. Re Umberto. 746
Valente Carlo, parrucch., 39 c. Ponte Mosca . . 133
Valente Edmondo, dott., 36 v. Bidone e 4 via S. Francesco da Paola 947
Valente Giuseppe, proc., 13 v. Garibaldi . . 1032
Valente Giuseppina, maestra mun., 65 v. Mad. Cristina 982
Valente Ignazio, macell., 2 v. Silvio Pellico . 649
Valente Italo, rag. **50-40** 8 v. Monte Pietà 1158, 1166-214
Valente Matilde, affittacamere, 20 v. Roma . 507
Valente Michele, dott. not. **35-64** 4 via Cittadella 1033-34
Valente Renato, servizio automobili pubblici, 96 c. Vinzaglio 143
Valente Tiberio, dott., 68 c. Reg. Margherita 725
Valente-Moggi Iole, maestra mun., 23 c. Reg. Margherita 983
Valenti Ferruccio, imp., 13 v. Amed. Avogadro 757
Valenti Lincoln, parrucch., 4 v. Vigone . . . 133
Valenti M., mercante-sarto, 24 c. Ponte Mosca 133-34
Valentin Vitt., impieg., 16 c. Quintino Sella.
Valentini coniugi, alberg., 24 v. Cernaia . . 545
Valentini Michele, vinaio, 20 v. Cagliari. . . 373
Valentini Pietro, impieg. post., 5 v. Belfiore 1148
Valentinis frat., ossigeno terapeutico **82-16** 22 c. Raffaello 467
Valentinis Ginevra n. Bergonzini **80-57** 54 c. Oporto.
Valentino coniugi 9 v. Reano 135
Valentino B. (Ditta), tipogr. **18-68** 12 v. Princ. Amedeo 382
Valentino Francesca in Burca 13 v. Varazze 173
Valentino Gio., fond. ghisa, 10 c. Raffaello . 467
Valentino Gius., mag. alim., 163 viale Stupinigi 596
Valentino Luigi, calzol., 45 v. Bava. 154
Valentino Maria, sarta, 35 c. Re Umberto . . 326
Valentino Pietro, 5 v. S Paolo 894
Valenza Attilio, impieg., 13 v. Pio Quinto.
Valenza Enr.a ved. Bria 1 v. Ariosto. . . 105
Valenza G. B., comandante la Divisione Guardie P. S., 2 v. Ospedale 749
Valenza Paolina, affittacamere, 20 p. Vittorio Emanuele I. 507
Valenzano, neg. legna e carb., 12 v. Ospedale. 109
Valenzano Alberto, 52 v. Ormea.
Valenzano Clotilde, parrucch., 6 v. Drovetti. . 133
Valenzano Delfina ved. Ginnotti 20 strada del Roché 140

Valenzano E. (Ditta), carboni fossili 6-88 46 v. Carlo Alberto . . . . . *pag.* 440
Valenzano Ernesto, neg. vino, 27 v. S. Franc. da Paola 373
Valenzano Eugenio, vinaio, 20 v. Foscolo . . 373
Valenzano Feder., 78 v. Mad. Cristina . . . 1440-23
Valenzano G. (Ditta) carb. fossili 33-67 2*bis* p. Mad. Cristina 402,440-44
Valenzano Giacomo, mag. alim., 36 v. Ormea . 373-96
Valenzano Gio., mag. alim., 3 v. Belvedere. . . 596
Valenzano Gius., neg. vino, 40 v. Lagrange 365-84
Valenzano Gius., caldaie 24-62 96 corso Re Umberto 420,500
Valenzano Ipp., impieg., 19 p. Vitt. Em. I. . 842,4051
Valenzano P., mag. alim., 45 v. S. Quintino . 596,604
Valenzano Rosa, merc., 30 v. Napione. . . . 354
Valenzano T. in Lucca, tratt., 124 str. Lanzo. 548
Valenzano Teobaldo, parrucch., 30 v. Napione 433
Valenzi Gio., med.-chir., 49 v. Villa della Regina 4071
Valenzi Gius., impieg. ferrov., 44 v. Vitt. Amed. II.
Valenzin Gius., 7 v. Allioni. 4190
Valera Gius. ed Eug. fu Angelo 2 v. Valfenera 470
Valerani Giulio, avv. proc., 14 v. Botero . . 4032
Valerio, floricolt., rimp. Cimitero (chiosco 6) 376
Valerio Agost. (ved. di), semenze, 2 p. Paleocapa, *stab.* 632 str. Stupinigi 375
Valerio Antonio fu Dom. 50 v. Leynì . . 89
Valerio Augusto, impieg., 5 v. Aurelio Saffi.
Valerio Carlo, droghiere, 41 v. Gioberti . . 440
Valerio Ces., ✻ e ing., 5 p. Statuto . 27 1440-242
Valerio Domenico, latteria, 56 v. Fréjus . . . 384
Valerio Francesco, cappell., rimp. al 49 via Mercanti 330
Valerio Gaet., 4° Segret. Poste e Telegrafi, 54 v. Mazzini. 1445
Valerio Gio. dott., 38 c. Quintino Sella. . 134
Valerio Lorenza ved. Morra 28 v. Romani 442
Valerio Teresa, insegnante, 41 v. Belvedere. 969
Valerio Vittorio 88 v. Fossata 72
Valesio A., calzol., acc. all'8 v. S Massimo . . 454
Valetti Enrico 204 *int.* str. Val S. Martino. 472
Valetti Gio. 676 str. vicin. della Pronda . 433
Valezzi Annita 58 v. Gioberti 79
Valfrè Davide, ispett. guardie mun., c. Francia (ex casa dazio, sinistra) 699
Valfrè Gio, caffe-rist., ang. vie Po e Carlo Alb. 555
Valfrè Gio., materassaio, 48 v. Bellezia. . . 455
Valfrè Gius., intagl. legno, 49 v. Gioberti . . 394
Valfrè Paolo, materassaio, 6 vic. S. Maria . . 455
Valfrè Secondo, bidello, 28 v. S. Franc. da Paola. 958
Valfre di Bonzo nobile Adolfo, 31 via Principe Amedeo 672,737
Valfrè di Bonzo nob. Alberto n. Asinari di San Marzano, 31 v. Principe Amedeo . 672
Valfre di Bonzo nob. Leopoldo, 7 v. Lagrange 672
Valfrè di Bonzo Luigia 405 str. d'Harcourt . 63
Valfrè di Bonzo nob. Malvina in Biglione di Viarigi, 39 v. Assietta 672
Valgioia Giacomo, 48 v. Monferrato 857
Valgioia Luigia in Peirano, tratt., 820 *bis* strada Stupinigi 553
Valgoria (*vedi* Richetta di).
Valgrande Pietro, mag. alim., 74 c. Vercelli. 596,645
Valiati Ant., calzol., 45 v. Belfiore 454
Valigeria Franzi (*Soc. Anon.*) 43-30 24 via Roma 443-44
Valigeria Piemontese, 22 *bis* v. Princ. Amedeo . 444
Valinasso Gio., sart., 4 v. Santhià.
Valinotti coniugi, mag alim., 2 v. Valdieri . . 597
Valisio Felice, calz., 34 v. Princ. Amedeo . *pag.* 454
Valitutto Nicola, maestro canto, 644 strada Stupinigi 721
Valla coniugi 64 v. Palmieri. 449
Valla S., calzol., 34 v. S. Chiara. 454
Vallagusa Vitt., spadaio, 34 v. Bertola. . . . 488
Vallana A., med. chir. 6-90 2 v. dei Mille. . 725-86 878-84-82-83,4074-72
Vallana, Fogliano e Marchisio, calzol., 7 via Corte d'Appello 447
Vallardi Fr., dott., libr.-edit. 32-16 14 via Principe Amedeo 377
Vallaro Franc. (padre Vincenzo) curato chiesa S. Tommaso . 43,240,760-70,843,4095
Vallauri Gio., ✻, ing. ingegnere architetto 87-54 26 v. Lamarmora . . 484,628,4044
Vallauri Gio, cinemat., 39 v. Roma. 462
Vallauri Gio. e C., cinemat. 24 v. Barolo. . . 462
Vallauri Guido, avv. not. 5-74 21 via Monte di Pieta, *abit.* 7-93 4 c. Cairoli . . 39 888,4034
Vallauri Mario, med. 26-33 33 c. Siccardi. 4074-74
Vallauri Pietro, benestante, 6 v. Chieri.
Vallauri e Baricco, notai 5-74 21 v. Monte Pieta.
Valle (*vedi* Dalla Valle).
Valle sorelle fu Franc. 26 via Amedeo Avogadro. 44
Valle Adele in Massa 20 v. Campana . 40,92
Valle Alberto 125 str. vic. Creusa. . . . 60
Valle Aless., mag. alim., acc. al 3 v. S. Quintino. 584-97
Valle Amedeo, falegn., 95 c. Casale 408
Valle Anna, riv. pane, 42 v. Basilica 645
Valle Annetta, neg. frutta, 2 p. Paleocapa . . . 606
Valle Antonio, 4 v. Moncrivello. 894
Valle Antonio 348 c. Moncalieri 402
Valle Ant., calzol., acc. al 30 c R. Parco . . . 454
Valle Carlo, utensili per calzolai, 5 v. Cavour, *fabbr. forme e gambali*, 49 v. Burdin. 394,402
Valle Ces., maestro pianof., 246 c. Reg. Margh. 4042
Valle Clementina, maestra mun., 4 p. Gran Madre di Dio. 978
Valle Domenico, sacerdote, prof. storia, 9 via Arcivescovado.
Valle Emilio fu Gius 278 str. ai Ronchi. 442
Valle Gaetano fu Gius. 277 str. ai Ronchi. 442
Valle Giovanna, pescheria, p. Bodoni (serraglio). 598
Valle Giovanni, impieg. ferrov., 47 via Gioberti.
Valle Gio., mag. alim., 47 c. Ponte Mosca . 597,604
Valle Gius., macell., 42 p. Eman. Filiberto . . 649
Valle Gius. 98 c. Reg. Margherita. . . . 137
Valle Lor., parrucch., 15 v. delle Scuole . . . 435
Valle Luigi fu Gius. 280 str. ai Ronchi. 442
Valle Maddal., neg uova e burro, p. Bodoni (serraglio). 582
Valle Michele, mag. alim., acc. al 25 c. Vinzaglio. 584-97 4140
Valle Michele sarto, 47 v. Botero 334
Valle Polissena ved. Zanotti 255 corso Moncalieri 402
Valle Secondino, mag. alim., 27 str. Pianezza. 597
Valle Silvio, vinaio, 9 v. Cuneo 573
Vallegiani Ettore, dott. proc., 34 v. Garibaldi 4032
Vallegiani Teresa in Vaccaro 2 v. Tiepolo 467
Valle-Sosso Maria, 47 v. Botero 894
Valleranò, sarta, 3 c. Regina Margherita. . . 326
Vallerano Adele, maestra mun., 47 v. Bogino 979
Vallerio Mich., ricami per mode, 25-27 corso Princ. Oddone. 322
Vallero, drogh., 37 c. Vercelli. 440
Vallero Adelina n Bertola, 62 c. Princ. Oddone.
Vallero Amedeo (eredi) 4*bis* p. Em. Filiberto 66

Vallero Ant., costrutt. in ferramenta, 72 via Lanzo e 4 v. Baltea. . . . *pag.* 466-68-97
Vallero Ant., usciere, 7 c. Siccardi 749
Vallero Caterina, commest., 45 v. Chiomonte. 597
Vallero Dom. salsam., 47 v. Assarotti 476,604
Vallero Gio., direttore fabbr., 62 c. Princ. Oddone.
Vallero Gius., avv., 4 v. Juvara 1404-143
Vallero Gius., avv. e ten. Carlo frat. 10-74 3 v. Basilica. 24,26,66,73
Vallero Gius., mag. alim., 62 v. Mad. Cristina 597
Vallero Gius., meccanico, 37 c. Vercelli . . . 487
Vallero Gius. Amed., avv.-proc., 7 c. Siccardi . 4024 4052-220
Vallero Luigi, calzol., 5 v. Santorre Santarosa 454
Vallero Maria in Gremo 440 str. Vercelli. 476
Vallero Maria, riv. pane, 46 c. Princ. Oddone . 645
Vallero Mario fu Franc. 49 c. Oporto . . 414
Valletta (*vedi* Franchi-Verney).
Valletta Vittorio, dott. prof. rag. 24-10 e 8-25 23 v. Garibaldi. . . . 4008-45-47 4180-206
Valletti Anna, maestra mun., 36 v. S. Massimo. 985
Valletti Costanza in Marchigiani 40 via Piffetti 425
Valletti Gius., 434 c. Reg. Margherita . . . 849
Valletti Gius., maestro mun. 36 v. S. Massimo. 985
Valletti Lorenzo 4 v. Brugnone . . . 442
Valletti Luigia, ostriche e pescheria, piazza Eman. Filiberto (lato ponente) 598
Valletti Maddal., levatr., 33 v. S. Massimo . . 4086
Valletti Pietro, viaggiat., 25 v. Maria Vitt. 448
Valletti Ugo, ingegn., 53 v. Goffredo Casalis . 4044
Valli frat. fu Aless. 2 v. Ugo Foscolo . 74,444
Valli Alessandro, avv., 8 v. S. Anselmo. . . 4024
Valli Carlo, marmista, 4 v. Giulio 444
Valli Elena, sarta, 3 v. Giulio. 326
Valli Ernesto, rappres., 54 c. Moncalieri.
Valli Gilberto (Ditta) rappres. 16-05 117 v. Nizza 74,444,410-43-83
Valli Luigi commerc. 16-05 117 v. Nizza 74 444,4427-94-232
Valli Mario, perito 16-05 117 v. Nizza . 74 444,4048
Valli Oreste, dott. assist., 56 v. Massena . 784,945
Valli-Barazzetti Emilia, agiata, 43 v. Nizza.
Vallicelli e Prochietto carb. fossili 55-22 e 55-48 12 v. Donizetti . . 26,64,440-44 464-70-72
Vallinari Francesco, calzol., 496 c. Regina Margherita 454
Vallino frat. e sor. fu Gio. 6 v. Moncalvo. 403
Vallino Adele 4 v. Bardassano 23
Vallino Adelina, 29 v. Orfane. 782
Vallino Angelo, perito 12-68 20 v. Roma . . 505 506-08,4054
Vallino Domenico, possidente, 22 c. Ponte Mosca.
Vallino Gio., salum., 43 v. Monginevro 604
Vallino Luigi, magazz. alim., 38 v. Accademia Albertina 597
Vallino Maria in Ottolenghi 20 c. Casale 45,403
Vallino Rosa, cartol., 52 v. Palmieri 390
Vallino Teresa in Bonaudi 3 v. Castelnuovo 48
Vallinotti frat., fu Augusto 485 str. Basse del Lingotto 24
Vallinotti frat. fu Domenico 485 str. Basse del Lingotto 24
Vallinotti Anna 485 str. Basse del Lingotto 24
Vallinotto Franc.-Mich. e Maria coniugi 336 v. Nizza 68
Vallò Gio., orolog., 7 c. Orbassano 363
Vallò Gius., avv.-proc., 21 v. Lagrange . . 4024-32
Vallò Luigia, sarta, 21 v. Lagrange . . *pag.* 326
Vallo Pietro, impiegato ferrov., 47 v. Massena.
Valloire Baldassarre, 3 v. Ormea 4107
Vallora Pierina, sarta, 5 v. Andrea Doria . . . 326
Vallorso-Varrone Adele, 27 v. Nizza 983
Vallory G. B. e consorte 34 v. Vigone . . 479
Vallosio Virginia, agiata, 44 v. Bern. Galliari.
Vallotti Gius., vinaio, 35 v. Montebianco . . 373
Valmacco Cesira, tratt., 25 c. Emilia 553
Valmaggi, mode e novità, 40 v. S. Massimo. . . 329
Valmaggi Luigi, prof., 34 v. S. Secondo 942-44,4094
Valmuri Pasquale, calzol., 58 v. S. Secondo. . . 454
Valobra Cesare e C., pizzi tulli 26-32 9 via Pietro Micca 324-22
Valobra Consolina ved. Cassin, agiata, 7 corso Valentino.
Valobra Davide, 24 v. Valp. Caluso 895
Valobra Lazzaro, sotto-ispettore ferr., 76 corso Vittorio Emanuele II 4150
Valobra Nino, dott., 40-03 44 v. Po, 778-79 941,4055-74-73
Valobra Umberto, impieg., 21 v. Bogino.
Valobra V., rappr., 26 v. Mazzini 546
Valobra Vitt., argenterie, 4*bis* v. Ospedale . . 363
Valori Ces., mag. alim., 41 c. S. Maurizio e 2 v. Tarino. 597,603
Valosio Tommaso, imp., 32 via S. Secondo.
Valperga (*vedi* San Martino di).
Valperga coniugi 48 v. Verolengo . . . 477
Valperga coniugi, tratt., 44 p. Borgo Dora . . 353
Valperga Bern. fu Cesare 54 c. Orbassano 444
Valperga C. V., latteria, 36 c. Ferruccio 584
Valperga Carlo, macell., 403 c. Ponte Mosca . 649
Valperga Carlo fu Pietro neg. vini, 266 strada Nizza 442,573,4440
Valperga Cesare fu Tomm. 49 v. Gauna . 76
Valperga Emma, frutta e verd., 40 v. Stradella 606
Valperga Giacomo fu Tomm. 3 v. Gauna . 76
Valperga Giacomo, latteria, accanto al 2 via Passalacqua. 584
Valperga G. B., neg. vini 63-94 95 c. Vercelli 563-65
Valperga Gio., 96 v. Lanzo 4188
Valperga Gius. 645 str. Rivoli 439
Valperga Giuseppe ian.-tel., 4 p. Emanuele Filiberto 94,339-45
Valperga Gius., mag. alim., 4 str. delle Ghiacciaie 597
Valperga Nicola, 48 v. Verolengo 827
Valperga e Quaglino, mag. alim., 54 c. Orbassano 597
Valperga di Masino conte Carlo (eredi). (Castello Saffarone-Lucento) 124
Valperga di Masino contessa Cristina n. Trotti Bentivoglio, 48 v. Alfieri. . . . 673,835-63
Valperga di Masino contessa Ida n. De Margherita 45 v. Mancini . 94,673,827,979
Valperga di Masino conte Luigi 28-29 48 v. Alfieri 13,48,673,862
Valpreda con., neg. uova e burro, 7 v. S. Dalmazzo 582
Valpreda F. oreficeria, 3*bis* v. Giulio 74 80 364-63
Valpreda Raffaella, uova e burro, 45 v. Consolata 582
Valpreda Maria in Chiara 684 str. Basse Stura. 25
Valpreda e Barla, mag. alim., 44 v. Lombardore. 597
Valpreda e Goria, liquor., 66 v. Belfiore . 559-73
Valsania frat. e sor. fu Paolo 39 v. G. Colleguo 77
Valsania Antonio 1048 cast. di Mirafiori. 48
Valsania Ermelinda, modista, 40 v. della Rocca. 329
Valsania Giacomo, med.-chir., 42 p. Vittorio Emanuele I 1071

Valsasna Lucia, paste alim. e panett., 97 c. Palermo e 23 v. Baltea . . . . . *pag.* 609-15
Valsasna Paolo (eredi), falegname, 39 via Giacinto Collegno 408
Valsecchi Cristina ved. Bertoldo 23 via Volpiano 185
Valsoanei Ang.a, merci, 24 c. Brescia 354
Valterza Gius., legat. libri, 49 c. Moncalieri . 388-90
Valtz Cesira, levatr., 75 c. Reg. Margherita . 4086
Valtz-Blin Amerigo, farm., 75 c. Reg. Margh. 4078
Valtz-Blin-Genta-Giacinta, caffett., 106 c. Regina Margherita 555
Valvasori Piero, professore 93-42 28 via Cernaia 842,941,4071-72
Valvassori Emilio, 23 v. Massena 4108
Valvassori Pietro, imp. daz., 42 c. Vinzaglio 698,4001
Valvassori-Franco V., cartiera 5-67 19 via Arsenale 387
Vanara Camilla, riv. tab., acc. al 9 v. Garibaldi. 729
Vanara Caterina, mag. alim., rimp. al 30 via Giacinto Collegno 597
Vandelli Primo, impieg., 46 v. S. Giulia . . . 756
Vandero Pietro, uff. d'ordine, 4 p. Mad. Cristina. 956
Vandero Raim., calzol., 26 v. Massena 454
Vandiol Luigi, ⚓, ⚔, prefetto a riposo, 8 v. Rosine.
Vandiol Mich., ⚔, magg. gen. a riposo, 20 via Pastrengo. 877
Vandone Carlo, 🚌, direttore poste, 16 v. Silvio Pellico 4147
Vandone Ern., ing., 16 v. Silvio Pellico. . . 4044
Vandone Gasp., imp., 2 v. Mercanti 4462
Vandone Lucrezia, 44 c. Oporto. 841
Vandone di Cortemiglia Ant., ⚓ ing. 17 p. Vitt. Eman. I. 483,823,4044-434-94-220
Vandone-Berardo Maria, levatr., 21 v. Madama Cristina 4086
Vandone e Momo ing., 24-23 v. Rivalta. . 439
Vandoni frat. e sor. fu Pietro 15 v. Assarotti 19
Vandoni Lucrezia insegn., 15 v. Assarotti 19 1009-10
Vanera Gio. 7 v. Quittengo. 434
Vanetti vedova, neg. museruole, 39 v. Roma . 356
Vanetti Mario, farm. 194 c. Moncalieri 102,4078
Vangucci Franc., 44 v. Carmine. 868
Vani Michele, impieg. municip., 4 v. Priocca.
Vaninetti Gius., ✻, 🚌, direttore Banda munic., 7 v. Bagetti. 953,4043
Vanner Angelo fu Ant. 44 v. Belvedere . . 72
Vanner Giovanna in Bubola 9 v. Baltea . 22
Vanner Lucia in Actis 60 str. Superga . 464
Vanni Anchise, liquor., 29 c. Vitt. Eman. II 559-61
Vanni G., tipografo, 2 v. Goffredo Mameli. . 382
Vanni G. B., parrucch., 46 v. S. Massimo . . . 433
Vanni Luigi, sarto, 24 v. S. Tommaso. . . . 334
Vanni Mario, 🚌, ing., 88 c. Vitt. Em II. . 4041-245
Vannini Franc., prof., 3 v. Lagrange. . 972,4008
Vannini Leopoldo, rappr. macchine, 10 via Belfiore 509
Vannoni Andr. fu Andr. 119 str. Casale . . 45
Vannucci Carlo, sarto, 4 v. Belfiore 334
Vansino G. B., neg. granaglie, 3 p. Solferino . 608
Vanzaghi Gio., prof. maestro mun., 19 v. Cibrario 983
Vanzaghi Ottorino, prof. maestro mun., 19 via Cibrario 824,984
Vanzetti Carlo e Teresa 453 str. Mongreno 404
Vanzetti Caterina, fioraia, 48 v. Sacchi 376
Vanzetti Ettore, dott. proc., 2 v. Mercanti . 4032
Vanzetti Ferruccio, dottore, prof., 57 corso Siccardi 776,940
Vanzetti Giacomo, 🚌, 33 v. Baretti. . 23,474 1106-238
Vanzetti dott. Mario, 43 v. Pastrengo . . *pag.* 736
Vanzetti Nizza 29 str. Mongreno 404
Vanzina Ernestina 46 v. Frabosa. . . . 72
Vanzina Filippo, 24 v. Po 1435-37
Vanzino M., parrucch., 3 v. Cibrario. 433
Vanzone Costantino, falegn., 30 v. Stradella . 408
Varaglia D., pollame e selvagg., p. Em. Filib. mercato IV 598
Varaglia Gino, avv., 4 v. Montecuccoli . . . 1024
Varalda Giuseppe, agiato, 8 c. S. Martino.
Varale sorelle, sarte, 48 v. Madama Cristina . 326
Varale Antonio, 44 v. Cibrario 934,1078
Varale Felice, dott. scienze comm., 45-47 v. Nizza.
Varale Quinto fu Ant. (Ditta), cinghie trasmiss. 12-39 2 c. Beccaria. 445
Varaschini Ida, masseuse, 40 c. S. Martino. . 1082
Varca Carlo, vinaio, 64 v. Magenta 573
Varca Gius. neg. ferr., 16 v. Monferrato 403,468
Varda Agostino fu Ant. 44 *bis* corso Francia 72,83,1425
Varda Ant., pellett. 20-56 *negoz.* 44 v. Garibaldi; 12-03 *lab.* 44 *bis* c. Francia. 339,444
Varda G. e C., camb. 7-96 70 v. Venti Settembre.
Varengo Carlo, calzol., 8 v. Urbano Rattazzi. . 454
Varengo Elvira, stiratr., 78 v. Mad. Cristina . 348
Vareschi Umberto, rappresentante, 95 c. Regina Margherita 546
Varese Angelo, avv.-proc. 30-50 8 via del Carmine 1024-32
Varese Corinna, direttr., 7 v. Filangeri . . 835-56
Varese Teresa ved. Bardelli 7 c. Dante 64,446
Varesio Camillo, commest., 3 v. Andr. Doria 573-97
Varesio Carlo, latton. gasista, 4 c. Orbassano . . 476
Varesio Effrain, decoratore, 7 v. Orto Botanico. 370
Varesio Ernesto, conf. e caram., 27 c. Valentino 574
Varesio Teresa, sarta, 43 v. S. Massimo . . . 326
Varesio Umberto, 🚌, possidente, 82 v. S. Donato.
Varetti Defendente, mag. alim., 50 v. Mantova. 597
Varetti Franc., inferm., 47 v. Belvedere . . . 795
Varetti Franc., lavori in cemento, 65 via S. Donato 447,444
Varetti Giuseppina ved. Giuliberti, 34 v. Roma.
Varetti Maria, agiata, 4 v. Massena.
Varetti Natale, 24 via Parma 968
Varetti Sec., viagg. comm., 54 v. Mazzini.
Varetti Teresa fu Gaetano 3 v. Valfenera 470
Varetto coniugi 78 str. Superga 464
Varetto Agnese, agiata, 33 v. S. Massimo.
Varetto Agost., macell., 14 v. Botero. 649
Varetto Angelo 49 v. Venti Settembre. . 473
Varetto Ang., calz., 6 c. Duca di Genova . . 454
Varetto Angelo, sarto, 42 v. Bra 334
Varetto Angelo fu Gio. 20 v. Lombardore. . 96
Varetto Angelo, latteria, 9 v. Pollenzo. . . . 384
Varetto Anna in Giordana 5 v. Baldissero 24
Varetto Bernardo, latteria, 24 c. Princ. Oddone 584
Varetto Carlo, fruttivend., p. Em. Filib. (merc. III) 606
Varetto Carlo 458 str. Sassi 457
Varetto Carola in Grignani 65 v. Monginevro 454
Varetto Clemente 409 str. vicin. dell'Arrivore. 48
Varetto Ernesto, impieg., 9 v. dei Mille . . . 732
Varetto Felice, impiegato, 3 v. Fiochetto.
Varetto Felicina in Brusa 564 strada Val Patonera 474
Varetto Franc., pizzic., rimp. al 32 v. Bertola 604-02
Varetto Gaetano 20 c. Vercelli 476
Varetto Gio., 108 c. Vitt. Em. II 873
Varetto Gio., impieg. mun., 108 c. Vitt. Em. II . 704
Varetto Gio. e Luigi fu Gius. 70 strada Bellacomba 26

Varetto Giulio-Cesare tratt., 664 str. del Pascolo . . . . . *pag.* 121,553
Varetto Gius. fu Giacomo 329 str. comunale Abbadia di Stura 14,30
Varetto Gius., collet. az. elettr. mun., 44 v. San Massimo 704
Varetto Gius. e consorte 401 str. Arrivore 18
Varetto Gius. in Valle, tratt., 48 v. Vanchiglia . 553
Varetto Gius., usciere trib., 34 v. Carlo Alb. 747
Varetto Gius., usciere trib., 4 v. Monferrato . 747
Varetto Gius., inserv., 43 v. S. Domenico.
Varetto Gius., 5 v. Boucheron 1097
Varetto Innocenzo, vetturale, 67 v. Mad. Cristina 542
Varetto Luigi 49-54 v. Venti Settembre . 475
Varetto Luigi, lav. metalli 60-55 24 c. Princ. Oddone e 459*bis* c. Reg. Margherita 459-65-97
Varetto Luigi Ernesto fu Giacinto e madre 10 v. Garibaldi 75
Varetto Luigi, panieraio 60-55 5 v. Consolata . 356 357-70,470,1435-230
Varetto Luigi, 🚌, prof., 53 c. Siccardi . 958-60-62
Varetto Maria, neg. frutta, p. Em. Filib (merc. III) 606
Varetto Maria 67 v. Monginevro. 404
Varetto Matteo di Dom. 457 str. Sassi . . 457
Varetto Michele di Gius. 46 v. Monte Rosa 407
Varetto Paolo, impieg. mun., 79 c. Reg. Margh. 701
Varetto Rosa, pizzi e tulli, p. Eman. Filiberto, tettoia ponente 324
Varetto Vittorio, liquor., 46 c. Ponte Mosca . 559
Varia Lorenzo, carrad., 5 v. Assisi 402
Varia Luigi 5 v. Assisi 49
Varietà Maffei, 19-82 5 v. Princ. Tommaso 204,556
Varisella Emilio, impiegato, 45 c. Siccardi.
Varispi Valente, tratt., 16 v. Fucina. 550
Varrone Carlo, ing., 80 c. Siccardi. 950
Varrone Clotilde ved. Poma 31 v. Assietta 49 65,445,782
Varrone Giacomo, 44 v. Luserna 4223
Varrone Lorenzo, chim.-farm., 27 v. Nizza 1078-84
Varrone Luigia, sarta, 80 v. Nizza 326
Varrone Maria in Grasso 3 p. Carlo Felice. 15,32,43,141
Varusio Ernesto, farm., 144 c. Francia . . 1078
Varvelli Ant., geom. rag., 42 v. Franco Bonelli . 1044
Varvelli Arturo, dott. 17-69 95 c. Reg. Margherita 794,1071-72-234
Varvelli Ercole, caffè-rist., 45 v. Pietro Micca. 555-80
Varvelli Ernesto, liquor. 18-97 33 v. Nizza 559-65
Varvelli Gio. fu Celeste 6 v. Assarotti. . 49
Varvelli Gustavo, 🚌, dott., notaio, 6 v. Maria Vittoria 1034
Varvelli Luigi, 🚌, avv. 2 v. Assarotti e 47 v. Lagrange 20,799
Varvelli Riccardo, medico-chir. 85-38 31 via S. Secondo 900,1071
Varvelli Roberto, avv., 67 v. Belfiore. 735
Varvello frat. e sor. 52 v. Pinelli. . . . 426
Varvello Angelo, gioielliere-orefice, 9 via dei Mercanti 364
Varvello Domenico, dott., farm. 38-96 94 c. Francia 1078
Varvello Ida, maestra mun., 30 v. Venti Settembre 984
Varvello Paolo, imp. telef., 24 v. dei Mille. . 1449
Varvello Paolo panett., 44 v. Vanchiglia 416,615
Varvello Pietro, vetturale, 43 c. Ciriè 541
Varvello Sebast. 2 v. Rosazza 443
Vasario Angiola, agiata, 31 v. Princ. Tommaso.
Vasario Carlo, dott., titol. ufficio postale, 78 c. Vittorio Eman. II, all'86 *abit.* . 874,1149
Vasario Cristina, agiata, 5 v. Mercanti.
Vaschetti frat. fu Giuseppe 697 strada priv. Basse del Lingotto . . . . . *pag.* 24
Vaschetti Bartol. e cons. 6*bis* str. antica della Venaria 474
Vaschetti Franc., agg. cancell., 3 c. Palestro . . 745
Vaschetti Franc., tratt., 3 c. Vercelli 553
Vaschetti Gio., calzolaio, 4 v. Urbano Rattazzi 452
Vaschetti Maria 20 c. Princ. Oddone . . 431
Vaschetti Mich., macell., 44 v. Princ. Tommaso 649 1140
Vaschetti Scipione M., 8 v. Susa 1439
Vaschetti Vitt., 🚌, 44 v. Principe Tommaso 74,408
Vaschetto Ant., maresciallo, 7 v. S. Francesco da Paola 733
Vaschetto Federico, caffè-rist., 3 p. S. Martino 554-54
Vaschetto Giov., calzol., 4 v. Mazzini. 454
Vaschetto Giov., macell., 3 v. Mercanti . . . 649
Vaschetto Maddalena, maestra mun., 6 v. Mercanti 983
Vaschetto Marta, 4 v. Mazzini. 844
Vasini Teresa, stiratr., 61 v. Colli 348
Vasino Domenica, neg. vino acc. al 77 via Monginevro 573-97
Vasino Domen., tratt., 72*bis* v. Monginevro. . 553
Vasone coniugi, drogheria, 442 str. Vercelli . . 440
Vassallo fratelli fu Gio. 455 str. Altessano. 44
Vassallo ved. e figlio, porcell., v. Milano acc. al Palazzo di Città 374
Vassallo Alberto, parrucch., 42 c. Re Umberto. 433
Vassallo Ang., geom., impieg. mun., 2 v. Milano 686
Vassallo Angelica, agiata, 47 v. S. Giulia.
Vassallo Benedetta, Ariodante, Giovanni Luigi 48 c. R. Parco 437
Vassallo C., sarta-mod., 52-56 44 v. Finanze . 329
Vassallo Gabriella, 47 v. S. Massimo 899
Vassallo Genovella in Mutti 42 v. Brione . 36
Vassallo Gio., farm., 4 v. Fiano 4078
Vassallo Gio., geom., 3 v. Consolata 4044
Vassallo Giuseppina liquor., 78 c. Princ. Oddone 559
Vassallo Metilde in Lignana 60 v. Mazzini. 98
Vassallo Michele, cancelliere, 49 v. Cibrario . . 745
Vassallo Pietro, ing. prof., 96 c. Vinzaglio 950-71-99
Vassallo Vinc., piani a cilindro, 73 v. Nizza . 401
Vassallo-Vaccari Irene, maestra mun., 2 via Milano 984
Vassallo di Castiglione cont. Adelina ved., nata Robbio Varigliè, 47 v. S. Massimo . . . 673
Vassallo di Castiglione nob. Feder. 47 str. Mongreno e a Cuneo 404,673
Vassallo di Castiglione nob. Ign., 🚌, avv., 24 via Ospedale 673,804-07-67
Vassallo di Castiglione nob. Irene in Peyron, 44 v. Luciano Manara 673
Vassallo di Castiglione nob. Maria n. Peyron, 24 v. Ospedale. 673
Vassallo di Castiglione nob. Rosalia, Alfonsina, Bernardino, Antonia, Ernestina 24 via Ospedale 673
Vassarotti sor. 25 v. Peyron 424
Vassarotti sor., fabbr. busti, 2 v. Siccardi . 334-46
Vassarotti Alberto, falegname, 49 v. Principe Tommaso 398,408
Vassarotti Claudio, macell., 38 v. Princ. Amedeo. 649
Vassarotti F., mode, 36 v. Venti Settembre . 329
Vassarotto, merc. chinc., 5 v. Assietta . . . 354
Vassarotto Valentino, 74 c. Vitt. Eman. II. . . 4124
Vassarotto-Carelli R., levatr., 48 v. Rivalta. . 4086
Vassia Elena, maestra mun., 44 v. Cibrario . . 984
Vassia Felicissima, maestra mun., 44 v. Cibrario 985
Vassia Pietro (Ditta), stab. confez., 9 v. Basilica 326-34
Vassia Rinaldo, dott., 25 v. Morghen 746

Vassia Vitt., passamanterie, 9 v. Basilica. *pag.* 350
Vassio Gio., vinaio, 2 v. S. Donato 573
Vassotto Americo 27 v. Bidone. 34

Vassotto e Musso, orefici 60-98
40 via Carlo Alberto 360-64

Vasta Ignazio, impieg.post., 19 c. Vitt. Eman. II 4148
Vasta Isidoro, segret., 29 v. S. Franc. da Paola . 747
Vattano Carlo, serv.autom.pubb., 48 v. Silvio Pellico 543
Vattano Gio., serv.autom.pubb., 48 v. Silvio Pellico 543
Vaudagna Ag., parrucch., 44 c. Ponte Mosca . 433
Vaudagna Maria, lingerista, 46 v. Giulio. . . 337
Vaudagna-Pons Rosa, mag. alim., 6 v. Don Bosco 397
Vaudagnotti Gio., marmista, 25 v. Catania . . 444
Vaudagnotti Luigi, macell., 83 c. Francia . . . 649
Vaudagnotto coniugi 375 str. Nizza. . . 442
Vaudagnotto con., mag. alim., 23 v. Brandizzo 597
Vaudagnotto frat., fabbr. acque gasose, 47 via Porta Palatina 560
Vaudagnotto Michele, ortopedico, 7 v. Ospedale e 47 v. Carlo Alberto . 487,846,4082-84
Vaudano frat. e sor. fu Carlo 38 v. Pollenzo 428
Vaudano ved., magazzino alimentar o, 38 via Pollenzo 597
Vaudano Agost. fu Sebast. 88 v. S. Paolo . 454
Vaudano Aless., vice console del Brasile, 9 via Lagrange 635
Vaudano Ant. fu Antonio 433 str. vic. di Fenestrelle. 68
Vaudano Ercole, rag., 15 v. Gioanetti 905
Vaudano Franc., macell., 93 c. Casale 649
Vaudano Franz, ferram., 4 v. Monferrato . . . 468
Vaudano Gaet., liquor., 24 c. Ponte Mosca . 560-73
Vaudano Gio., 35 v. Pietro Giuria. 890
Vaudano Lucia, tratt., 14 c. Napoli 553
Vaudano Marianna in Morello, vetture, 7 via Montevecchio 541
Vaudano-Frascaroli Augusta, maestra municipale, 3 v. Asti. 984
Vaudano e Sopetti, camb. 28-53 9 v. Lagrange. 349
Vaudetti frat. fu Pietro 438 str. di Chieri 52,424
Vaudetti Ern. F., avv., prof. 22-68 87 via Venti Settembre 936,4044-24-32
Vaudetti Filippo geometra, 5 v. Fabro . 48
Vaudetti Giovanni e Guido frat. cem. e ceramiche, 43 via Bava. 25,48,509
Vaudetti Lodovico, avv.-proc. consigliere provinciale 22-68 87 v. Venti Settembre 45,60,723,4024-32
Vaudetti Oreste, avv.-procur. 53-09 34 v. S. Chiara. 25,48,4024-32
Vaudetti Sisto, medico, 2 v. Viotti 790,4071-73-408
Vaudetti Zenobio fu G. B. 26 v. Soana . . 464
Vaudetto Eufrosina, pollame e selvagg., piazza Eman. Filiberto (merc. IV). 598
Vaudetto Giuseppina, levatr., 10 v. S. Dalmazzo 709 4086
Vaudetto L., calzolaio, 9 p. Vittorio Em. I. . 454
Vaudetto Luigia, mag. alim , 23 v. Balangero . 597
Vaula Gius. fu Gio. 9 v. Intra 84
Vaula Giuseppina, neg. vino, 6 v. Musinè . . 573
Vaulà Maria in Vaula 42 v. Cerrione . . . 54
Vauthier Gius., legat. libri, 10 v. delle Scuole 388
Vautier sorelle, sarte, 29 v. Lagrange. 326
Vay frat. e sor. fu Franc. 41 v. Sesia. . . 460
Vay Gian Candido 7 p. S. Carlo . 40,64,92,433 4217-48
Vay Lor., dott., sotto-bibliot., 5 v. Magenta 948
Vay Luigi, parrucch., 42 v Petrarca . . 433,4430
Vay Maria ved. Brovetto e figlio 34 corso Principe Oddone . . . . . *pag.* 432
Vayluva Lor., sor. e loro madre 73 strada Lucento 90
Vayluva Lor. (Ditta) ovatte, 9 v. Corte d'Appello, *stabil.* 73 str. Lucento 354
Vayluva Rosa in Demagistri 295 strada della Commenda 57
Vayno Paolo, imp., 47 v. Vitt. Amedeo II. . . 725
Veali (*vedi* Levi de).
Vecchi Gaetano, magg., 30 v. Cibrario . 4444
Vecchi Giuseppe, 471 c. Reg. Margherita . . 4433
Vecchi e Monti, velluti e seterie, 25 v. Saluzzo 320-44
Vecchiarelli Angela, fornaia, 49 v. Principe Tommaso 645
Vecchietti Augusto, agente fiduciario Istituto Nazion. Assicuraz., 4 v. S. Donato.
Vecchietti Fortun., calzol., 24 v. Conte Verde . 452
Vecchietti Luigi, velocip., 5 v. Bonzanigo . . . 494
Vecchietti Oreste 44 v. Pisa 48,427
Vecchietti Pietro, avv.proc., 6 v. Cernaia. 4024-32
Vecchietti Pietro, calzol., 8 v. Gius. Pomba . 432
Vecchietti Salvat. fu Gaud. 42 v. del Ridotto 438
Vecchietti Santino, mag. alim., 8 v. Fucina . 597
Vecchio frat. e sor. fu Ant. 978 str. Mirafiori 104
Vecchio Gio., inserv., 4 v. Bernardino Galliari 727
Vecchio-Verderame Filippo, prof. dott., medico oculista, 2 v. Monte ucceli . 784,941-45,4074 4073
Vecco Giuseppina in Bossatis 7 piazza Madonna di Campagna. 93
Vecellio e C., macch. industr., 4 v. Burdin. . 509-44
Vedani Anna in Biasetti, neg. vino, 4 v. Ascoli . 573
Vedovi Emilio, perito, 65 v. Mad. Cristina . 4050
Vegetta Attilio, latton., 27 v. Vittoria. . . . 476
Vegezzi Angela in Bossoli 1 c. Cairoli. . . 427
Vegezzi Ter. ved. Ferrante 46 c. Vittorio Emanuele II. 48,95
Vegezzi-Bossi C., fabbr. organi 89-32 8 v. Rubiana 444,460
Vegezzi-Ruscalla Ida in Melisurgo 80 str. della Bellacomba 25
Veggi Emilia in Fiorini 46 v. Cavour 45,50
Veggia Luigia, sarta, 50 v. Po. 326
Veggiotti Romana, insegn. munic., 84 corso Vinzaglio 975
Veglia Ern. (Ditta) pirotecn., 324 str. di Nizza . 424
Veglia G. B., custode, 31 c. Raffaello . . . 947
Veglia Giacomo, legat. libri, 4 v. Alb. Nota. . 388
Veglia R., maestro pianof., 57 v. Mad. Cristina 4042
Veglia Rosa, sarta, 5 v. Andrea Doria. . . . 326
Veglia e Gallo, tipogr., 45 v. Zecca. . . . 382
Veglia co (*vedi* Celesia di).
Veglio coniugi 5 v. Arnaz 48
Veglio frat. fu Marco 40 v. S. Giulia . . 459
Veglio (*vedi* Panissera di)
Veglio Angela, mag. alim., 44 v. Rossini . 573-97
Veglio Gio., vinaio, 23 v. Petrarca 573
Veglio Umberto, tratt., 46 c. S. Maurizio . . . 555
Veglio-Ballerini Carlo, dott., not., 4 c. Palestro 4034
Vegnaben Achille, segret., 40 c. Vitt. Em. II.
Vegnaben Gio., farm., 40 c. Vitt. Eman. II . . 4078
Vegnaben e Ferrero prod. chimici 8-87 47 c. Oporto e 16 v. S. Quintino, *deposito* 20-86 34 v. Sesia 423-25
Veiluva Sabino caffè-risl., 4 v. Goffredo Mameli 406-76,555-66
Veisi Michele, app. gas e elettr., 20 v. Baretti 477
Vela Amedeo, consigliere provinciale, 33 via Cristoforo Colombo 722,4222
Vela Francesca, sarta, 37 c. Valentino 326

Velasco Matteo med., 58-44 22 v. Vanchiglia . . . . . *pag.* 437,4074
Velati-Bellini G., ing. 25-69 5 v. Parini . 505,4041
Velatta C., fabbr. insegne, 43 v. delle Scuole . 367
Velatta G. B. trasp. e traslochi, 63 via Amerigo Vespucci. 45,547
Velatta L., lattoniere, 429 c. Reg. Margherita . . 476
Velatta Luigi 430 v. Pier Carlo Boggio 425
Velatta Luigi II, latton., 9 v. Andrea Doria 476,885
Velatta Marco, impieg. ferr., 8 v. Orto Botanico.
Vella Adelchi, 2 c S Martino. 880
Vellani Annetta, agiata, 29 c. Vitt. Em. II.
Vellani Federico, commiss. banca e borsa 5-92 16 v. Botero 348
Vellano Carlo 5 v. Corconato. 56
Vellano Enr., trattore, 41 c. Principe Oddone . 547
Vellano G., tintoria, 88 c. Vitt. Emanuele II . 349
Vellano Pietro fu Domenico e consorte 28 v. Soana 464
Vellini Dante, scultore in legno, 10 v. Ormea . 394
Vellini Gio., rag., 42 c. Dante 4237
Venafro Emilio, rappr., 7 c. Dante 546
Venchi Luigi, ing., 5 v. Biamonti . 700,4041-42
Venchi Silvano, ✚ ind., 46 c. Regina Margherita . . . 630,826-28-37-54,4137-247
Venchi S. e C. (Società Anonima), confett., cioccol. e caramelle, 5-33 46 c. Regina Margherita . 68,74,436,574-77 4247
Venco Paolo, 4 v. Belfiore 877
Venera Tommaso, pizzic., 48 v. Pal. di Città. . 604
Venere Gius. 972 str. Mirafiori . 39,404,833-54 894,4235
Venerosi-Pesciolini conte Ranieri, proc., 4 via Acc. delle Scienze, *abit.* 4 v. Sforzesca . 861 4032-95
Venesia fratelli, pizzi, tulli e pelliccerie, 45 c. Principe Oddone 324,443
Veneta Impianti elettrici (V. *Soc. Commerciali*).

Venezia Assicuraz. Generali
8-18 p. Solferino (palazzo proprio) 34 35,54,69,429-53-99,504

Venezia Carlo, vinaio, 25 v. Borgo Dora . . . 573
Venezia Clara, caffè, 4 v. Rossetti 555
Venezia Gio., legna e carbone, 16 c. Brescia . . 409
Venezia Luigia, stiratr., 444 v. Cesana. . . . 348
Veneziana Navigaz. a vapore (V. *Soc. Commerciali*).
Veneziani Pietro, caffett. 89-59 68 corso Vittorio Eman. II 554-57
Veneziani Vittore, maestro canto cor., 4 via Garibaldi 973
Venosta Maria, maestra mun., 45 v. Principe Tommaso. 980
Venosta Silvino, impieg. ferrov., 45 v. Principe Tommaso. 4155
Venozzi A., sarta da uomo, 28 v. Silvio Pellico. 334
Ventimiglia Gugl., ing , 23 c. Sommeiller.
Ventre Alfonso, agiato, 7 v. Gaud. Ferrari 4137
Ventre Alfredo, dott.-proc., 40 v. Juvara. . 4032
Ventre Cesare, piazzista, 5 v. Matteo Pescatore.
Ventre Federico, vetri e cristalli 61-06 47 v. S. Domenico 373
Ventre Gustavo, impiegato, 27 corso Francia.
Ventre Luigi, possidente, 7 v. Gaudenzio Ferrari.
Ventura Elvezio, pizzic., 5 c. Emilia 604
Ventura-Zargani Ottavia, levatr., 46 v. Berthollet 4086
Venturello Alberto, vinaio, 40 v. Stellone . . 573
Venturello Aug., tratt , 47 v. Fréjus. 553
Venturello Giac., stallaggio, 4 v. Priocca . . . 537
Venturi, impagl. sedie, 40 p. S. Giulia . . *pag* 400
Venturi Gio., ing., 4 v. Vanchiglia . . . 823,4044
Venturi Lionello, dott., 7 v. Princ. d'Acaja 742,942-48
Venturi Paolo e figlio, seterie e velluti, 4 p. Eman. Filiberto 320-30-39-65
Venturi Pirro, farm., 44 v. Giulio 4078
Venturini Basilio, fotogr., 7 p. Vitt. Em. I e 2 v. Barolo. 384
Venturini ing. Edoardo, capo-tecnico, 30 via Princ. d'Acaja.
Venturini Emidio, ferro battuto, 58 v. Cibrario 499
Venturini-Osasco Elodia, prof., 30 v. Principi d'Acaja. 963-64
Vera Carlo, rifin. pelli 54-63 32 c. Vercelli 444
Vera Matteo Carlo 40 v. Elvo 22,66
Verando coniugi 443 v. Aosta 46
Verani Carlo, 49 v. Ottavio Revel. 900
Verani Carlo, 24 v. S. Franc. da Paola 4200
Verani Gius., ing., 49 v. Ottavio Revel.
Verani Luigi, medico-chir., 49 via Ottavio Revel 459,814-45-46,4074
Verani Mario, maresc. fant., 49 v. Guastalla . 955
Verani-Masin nob. Alfonso, 87 c. Vinzaglio . . 676
Verani-Masin nob. Amalia, 87 c. Vinzaglio . . 676
Verani-Masin nob. Augusta n. Bertolino, 87 corso Vinzaglio. 676
Verani-Masin nob. Enrico, 87 c. Vinzaglio . . 676
Verardi Gio., farm., 4 v. Barbaroux . . . 934,4078
Verardi Gio., sarto, 3 v. Mazzini 334
Verardi Umberto, drapperie e lanerie, 22 via Vanchiglia 338
Veratti Amilcare, disegn., 45 v. Stampatori. . 728
Vercellana Gabriella, drogh., 40 v. Fiando 440,730
Vercellana Marc., avv.-proc., 20 v. S. Quintino e 7 v. Bellezia 4024-32
Vercelletti Edoardo, imp. daz., barr. di Piacenza 699
Vercelli coniugi 588 str. val Patonera . 474
Vercelli frat. fu Ant. 44 via del Ridotto . 438
Vercelli frat. fu Gugl. 12 v. d'Allery . . 45
Vercelli frat., tornitori, 36 v. S. Chiara . . . 395
Vercelli A., oggetti casalinghi, 24 v. Rivara . 470
Vercelli Aless., sete torte, 9 v. Palazzo di Città 349
Vercelli Angela, mag. alim., 34 v. Sacchi . . . 597
Vercelli Ant. uff. giudiz., 24 v. Fiano 21,69,748
Vercelli Carlo, vinaio, 33 c. R. Parco . . . 573
Vercelli Carolina, maestra mun., 47 v. Mad. Crist. 982
Vercelli Cater., vinaia, 178 str. Vercelli . . . 573
Vercelli Cesare, avv., 42 v. Parini 4130
Vercelli Felice e consorte 40 v. Arborio 47
Vercelli Franc., dott., 34 v. Mad. Cristina. 943-50-55
Vercelli Franc., panett., 2 p. Gran Madre di Dio 645
Vercelli Franc., pittore, 47 v. Mad. Cristina. 4053
Vercelli Gio., latton., 6 c. Raffaello 476
Vercelli Gio., paste alim , 44 v. del Ridotto . 609
Vercelli Giovanna, frutta e verd., 96 str. Lanzo 606
Vercelli Giulio fu Gius. pittore, 10 v. Asti 20 4053
Vercelli Gius., imp. telegr., 20 v. Venti Sett. 4145
Vercelli Lor., 5 v. Goffredo Mameli 879
Vercelli Pietro, rappr., 40 v. Arsenale . . 543
Vercelli Pietro, deleg. P. S., 44 v. Zecca. . . 749
Vercelli Sec., carradore, 229 str. di Francia . 402
Vercelli Vittorio, neg. vino, 202 c. Moncalieri 573
Vercelli e figli, neg. vino, 38 v. Berthollet . . 573
Vercelli e Bestoso, pettinatr., 6 v. S. Agostino 435
Vercelli e C., fonderia, 47 v. Santorre Santarosa 467
Vercelli-Ratti Giovanna, telegr., 20 v. Venti Sett. 4147
Vercellini Lorenzo, calzol., 49 v. Stampatori . 452
Vercellini Petronilla, banco-prestiti, 44 v. Barolo 547
Vercellino coniugi, pizzic., 48 c. Vinzaglio . 604
Vercellino Alessandro 409 c Racconigi . 434

Vercellino Ant. Vitt. fu Gius. 5 via Duchessa Jolanda . . . . . *pag.* 65,882
Vercellino Batt. fu Gius. 7 v. Oropa . . . 446
Vercellino Benedetta, tintoria, 26 v. S. Donato 349
Vercellino Cesare **41-47** 5 v. Cignaroli.
Vercellino Edoardo, avv., 2 v. Gaud. Ferreri . 1032 4492-209
Vercellino Giuseppe fu Giuseppe 211 e 213 str. Casale 45,146,824-49,4238
Vercellino Luigi, calzolaio, 49 p. Vittorio Emanuele I. 452
Vercellino Maria 22 v. Fossata. 72
Vercellino Maria, drogh., 18 v. Volvera . . .440
Vercellino Mario, rag., imp. mun., 244 c. Casale 685
Vercellino Matilde, 14 v. Ettore De Sonnaz.
Vercellino Pietro, materass., 23 v Médail . 456
Vercellino P. e figlio, pastice., 5 v. Barolo. 576.645
Vercellone Agostino, albergat. **54-13** 43 via Bertola 545
Vercellone Benedetto, 11 **11-35** 4 via Giannone. 57,78,1458-204
Vercellone Cam. fu G. B., avvocato **87-11** 20 v. Sacchi. 23,1024-199
Vercellone Carlo, 68 c. Vitt. Em. II. 1406-07-08-93-99
Vercellone Colombino 4 v. Marenco. . . 95
Vercellone Dom. succ. Rattazzi, merc.-sarto **54-10** 2 v. Lagrange 335
Vercellone Dom., 41 *bis* v. Roma.
Vercellone Emma in Bona 2 c. Re Umberto . 47 57,435
Vercellone G. B., avv., 68 c. Vitt. Em. II . 1493-244
Vercellone Gio., maestro di musica e canto, 37 v. Belfiore 1044-42-13-44
Vercellone Ida fu Celest 4 v. Assarotti. . 49
Vercellone Ida in Buscaglione Giuseppe, ing. **13-67** 47 v. Mercanti.
Vercellone Lidia in Ballatore **52-00** 40 v. Cernaia 54,464
Vercellone Maria in Negri 14 v. Ettore De Sonnaz 49,54,464
Vercellone Silvio avv.-notaio **42-96** 32 c. Vinzaglio 79,1024
Vercellone Vittoria in Toselli 829 strada Stupinigi 54,464
Vercellone Vittorio 831 str. Stupinigi. . 464
Vercellotti, corriere, 4 v. S. Teresa, 37 v. Venti Settembre, 32 v. Lagrange e 4 v. Finanze 524-26
Vercellotti famiglia, 18 c. Vitt. Em. II.
Vercellotti Francesca, mag. alim., 45 v. Polonghera 597
Vercellotti Gio., avv., 5 v. Schina 744,1024-217
Vercellotti Luigi, orolog., 4 p. Statuto . 363,890
Vercese Gius., calzol., 45 v. Mazzini 452
Vercesi Ant., impieg., 4 v. Pio Quinto.
Vercesi Ern., note spediz., Staz. P. N. . . . 4156
Verda Bart., orefice, gall. Umberto I . . . 364-63
Verda Franc., 22 v Beaumont 903
Verda Gio., ing. **65-09** 20 v. S. Chiara. . 4044
Verda Vitt., caffett., 4 v. Maria Adelaide . . .554
Verda Vittorio, confett., 49 v. Orfane 575
Verde coniugi, neg. fiori, 22 c. Orbassano . . .376
Verde Bernardo, dott., ispett., 45 v. S. Massimo 4150
Verderame Filippo, dott. (*Vedi* Vecchio-Verderame).
Verderone sor., mag. alim., 2 v. Baretti . . .597
Verderone Anna, riv. pane, 4 v. Bertholiet . .645
Verderone Franc., mag. alim., 442 str. Bertolla 597
Verderone M., latteria, 4 v. Arcivescovado . .584
Verderone Pietro fu Mich. 326 str. Abbadia di Stura 44
Verdese Angelo fu Pietro (eredi) 1 via Andrea Doria. 45
Verdi Angelo, 3 v. Monforte . . . . *pag.* 4138
Verdi Vitt., impieg., 46 v Tarino. 968
Verdiani Ermanno, mecc., 48 c. Casale. . . .494
Verdinois Edoardo, dott., ◈, ✠, prefetto della Prov. di Torino, 40-42 p Castello . . . 745
Verdinois donna Elisa, 40-42 p. Castello . . VII,859
Verdoia Gio. 4 v. Albugnano 43
Verdoia Maria ved. Lanteri 36 v. Saluzzo. 146
Verdoia Michele, impieg., 16 v. Duch. Jolanda 738
Verdoja Gio., falegn., 47 v. S. Donato. 408
Verdoja Gius., capomastro, 21 v. Morosini . 417
Verdolini Angela n. Fenoglio 49 v. Frabosa 72
Verdone Adolfo, medico, 6 c. Duca di Genova 1071-72
Verdone G., 29 v. Vitaliano Donati.
Verdone Gio., drapp. lan., 14 v. Carlo Alberto . 339
Verdoni Carlo, litografo, 45 v. Carlo Alberto 382
Verdun di Cantogno nob. Lor., **12-05** 12 v. Moncalvo . 403,673,1178-216
Verdun di Cantogno nob. Maria n. Bidasio 12 v. Moncalvo . . 403,673,826,1122
Verdun di Cantogno nob. Maria n. Roberti, 37 v. della Zecca 673
Verdun di Cantogno nob. Marianna n. Vitale di Paglieres, 37 v. della Zecca 673
Verdun di Cantogno nob. Paolo, dott. proc., 37 v. Zecca 673,1032
Verdun di Cantogno nob. Paolo Gius., 37 v. Zecca 673
Verga Aless., avv., 9 p. Vitt. Em. I.
Verga Emilio-Andr. fu Carlo, farm. 303 e 311 str. Casale 46,1078
Verga Gius. 3 v. Chiesa della Salute . 53
Vergano Carolina, drogh., 77 c. Princ. Oddone 440
Vergano Gabriele, drapp.-lan., ang. v. Garibaldi e Conte Verde 320-39
Vergano Gius., vinaio, 23 v. Bertholiet 373
Vergano Longino e cons. 92 *bis* corso Regina Margherita. 437
Vergano Primo, negoz., 30 v. Cibrario.
Vergano Roberto, med.-chir., 32 v. Marco Polo 780-87,1074
Verganti-Pomero Giot., lev., 36 v. Venti Sett. . 1086
Vergerio conte Franc., ing., ispett. ferroviario, 111 c. Vitt. Emanuele II 1150
Vergero G.B., squartatoio **86-08** 334 str. Pellerina.
Vergero Gius., ghiaccio natur., 300 str. Pellerina 561
Vergnano frat., birraria, 130 c. Palermo . . 555-60
Vergnano frat., macell., 2 c. Brescia 620
Vergnano frat., macell., 46 c. Vercelli 620
Vergnano ved. 2 v. Gassino 76
Vergnano A., fabbr. mobili, 48 v. Cibrario . . 398
Vergnano Alberto fabbr. amido **9-03** 1 v. Passalacqua 78,175,428-35
Vergnano Ant., portalett., 63 c. Reg. Margherita.
Vergnano Bart., viagg. di comm., 26 v. Lamarmora.
Vergnano Casimiro, 🚗, med.-chirurgo, 16 via Mercanti. 714,883,1071-73-230
Vergnano Cesare, 46 c. Vercelli 1238
Vergnano Cesare, 🚗, ing. 16 v. Mercanti . 690,1044
Vergnano Domenico 49-51 v. Venti Sett. 475
Vergnano Dom., mercerie. 91 c. Casale. . . . 554
Vergnano Emedole, 14 v. Massena 904
Vergnano Emilio, parrucchiere, 22 v. Rossini 433
Vergnano Emilio, impieg. mun., 9 v. Digione . 690
Vergnano Enr., macell., 173 c. Reg. Margh. e 40 c Princ. Oddone 620
Vergnano Erminio, med.-chir., dent., 13 via Santa Teresa 1071-74
Vergnano Ferdinando 32 v. Cinischia . . 55
Vergnano Franc., 236 str. Moncalieri . . . 889
Vergnano Franc., neg. vino, 99 v. Frejus . . .573
Vergnano Giacomo, panett., 44 v. della Rocca. 645

Vergnano Gio. 49-51 v. Venti Sett. *pag.* 475
Vergnano Gio., capo teen. princ., 49 v. Caserta . 755
Vergnano Gio., commesso, 7 v. Alfieri . . . 1175
Vergnano Gio., macellaio, 3 p. Em. Filiberto 620
Vergnano Gius., 🚗, 51 c. Moncalieri.
Vergnano Gius., macell., 93 v. Frejus. . . . 620
Vergnano Gius., rulli per tipogr., 4 v. Virle . . 392
Vergnano Luigi fu Giul. 3 v. Mompellato . 404 409
Vergnano Luigi, garage **50-48** 38 v. Balbo 493-94
Vergnano Luigi, macell., 210 c. Casale 620,1136
Vergnano Luigi, mecc., 7 c. Tortona . . 487-91
Vergnano Mich., pensionato, 47 v. della Zecca.
Vergnano Michele, calzol., 497 v. Nizza . . .452
Vergnano Paolo 49-51 v. Venti Settembre 164-75
Vergnano Paolo, impieg., 11 v. Monferrato.
Vergnano Paolo e figlia 72 v. Saluzzo . . 146
Vergnano Paolo, tratt., 11 v. Moretta 553
Vergnano Pietro, dott., maestro mun., 4 via Conte Verde 976
Vergnano Pietro, drogh., 422 str. di Lanzo . .440
Vergnano Seraf., neg. carta, 33 v. Borgo Dora 386,424
Vergnano T., mag. alim., str. Abbadia di Stura 597
Vergnano Tecla ved., panett., 16 v. Lagrange 645
Vergnano Virginio, profum., 9 p. Carlo Felice 429-33
Vergnano e Canavesa, merc.-chinc., 16 v. Principe Tommaso 354
Vergnasco coniugi, panett., 34 v. Ormea . . . 645
Vergnasco frat. e sor. fu Eusebio 459 strada S. Margherita 454
Vergnasco frat. e sor. fu Gio. 459 strada S. Margherita 454
Vergnasco Sebast., scult. in legno, 33 v. Bologna 394
Verino Edoardo, panett. 240 c. Moncalieri . 402 645,1244
Verino G., calzol., 8 v. Rivara 452
Verino Margherita, levatr. **81-42** 70 corso Vinzaglio 1086
Verino Natale, mag. alim. **81-42** 70 c. Vinzaglio 597
Verlucca frat., fabbr. trivelli, 4 c. Vercelli . . .465
Verna frat. e sor. fu Dom. 36 v. Cibrario. . 54
Verna frat. e sor. fu Gius. L. 36 v. Cibrario. 54
Verma Ettore, 72 v. Belfiore 1248
Verme Angelo, rag., *studio* **23-58** 3 v. Alberto Nota, *abitaz.* **38-46** 21 v. Duchessa Iolanda 1045
Verna frat. e padre Andrea usuf. 36 via Cibrario 14,54
Verna frat. e sor. di Nicola 6 v. Carrù . . 44,83
Verna Alfredo e Cleofe 46 v. Cibrario . 54,75
Verna Andrea fu Stef. capomastro 24 v. Rivara . 14,54,55,56,58,86,139-40-43-54-52,447 827-54
Verna Carlo di Andrea 36 v. Cibrario . . 54
Verna Celeste, stucc., 5 v. Piazzi 444
Verna Cesarina, panett., 3 v. Matteo Pescatore 645
Verna Gio. fu Abramo e consorte 144 via Pier Carlo Boggio. 425
Verna Gio. 39 v. S. Bernardino 446
Verna Lodovico, farm., 46 v. Cibrario. . . 1078
Verna Luigi, latteria, 24 c. Emilia 584
Verna Vincenzo, fabbr. insegne, 68 v. Cesana. 367
Verna-Viretti Maria, maestra mun., 24 v. Rivara 980
Vernasca (*vedi* Olivieri di).
Vernazza Carlo 40 v. Cabotto . . . 39,1127
Vernazza Vittorio dott. **80-94** 44 via Cabotto. 39,1406-38-39
Vernazzani Fel., olii e salumi, 2 v. Orfane e 4 c. Ponte Mosca 603
Vernè Gio. Batt., segret., 467 c. Peschiera. . .888 894,1135-38
Verneris Caterina, drapp., p. Emian. Filiberto (merc. IV) . . . . . *pag.* 339-54
Verneris Lorenzo 446 c. Palermo 448
Vernetti cugini, tratt., 20 str. della Venaria. 553-97
Vernetti Caterina, agiata, 93 c. Vinzaglio.
Vernetti Gio. 11 v. Cavour 50
Vernetti Gio., 🚗, avv., 37 v. Po. . . . 744-44
Vernetti Gio., calderaio, 40 v. Buniva 499
Vernetti Gio. Dom., rag., 7 v. Castelnuovo . 704
Vernetti Giuseppina, affittacam., 37 v. Garibaldi 507
Vernetti Luigi, liquor., 36 c. Casale. 558
Vernetti e C., forniture ed installazioni elettriche **48-88** 2 v. Siccardi 457-58-59-60-77
Vernetti, Demartini e Bartolini, brevetti « Arduino » **36-12** 6 v. Ludovica 553
Verno Michele 87 (int. 2) c. Moncalieri . 402
Vernone Vinc., impr. pulizia *L'Unione* **55-72** 4 v. S. Tommaso.
Vernoni frat. e sor. 42 *bis* v. S. Domenico 447-54
Vernoni Giulio studio contab. e dattilogr., 42 *bis* v. S. Domenico. 447-54,505
Vernoni Margherita, agiata, 42 *bis* v. S. Domenico.
Vernoni Margh., agiata, 22 v. Valperga Caluso.
Vernoni Pier Mario, chim.-farm., 65 v. Madama Cristina 1078-80
Vernoni e Vignolo (Farm. Mijno) **26-50** 42 via Accad. Albertina ang. c. Vitt. Em. II. 1080
Vernuccio frat., parrucch., 43 *bis* v. S. Ottavio. 433
Verona Angelo, lane e cascami, 30 v. Roma . . VII
Verona Cesare, 🚗, rappr. **1-90** e **60-90** 20 v. Carlo Alberto, *abit.* **64-93** 4 via Massena. 86,399,484-82,1208
Verona Elisabetta, trapunt., 47 v. Belvedere . 404
Verona Gustavo, 🖶, pubblicista, impieg. mun., 9 v. Vitt. Am. II. 688,740.1088-93-97-99-406
Verona Riccardo, avv., 2 p. Mad. degli Angeli. 869
Verone Gius., impieg., 10 c. Novara.
Veronelli Giacomo, ing., 45 v. Principe Tommaso 989,1008-44
Veronesi Francesco, fabbr. oref., 10 v. Venti Settembre 360
Veronesi Mosè, sacerdote, 32 v. Cottolengo. . .840
Veroni Alfonso, 38 p. Montebello. 1129
Veronica G. ved. Varetto, tratt., 2 v. della Rocca. 553
Verquera Massimo, inserv., 9 v. Venti Sett. . .728
Verra Agost., neg mignatte, 25 v. S. Tommaso 427
Verra Agost., sellaio, 6 v. dei Mille 445
Verra G., vernic., 22 v. S Chiara 369
Verra G., tipografo, gall. Umberto I. 382
Verra Gius., neg. formaggi, 94 c. Vercelli . . .604
Verra Gius., mag. alim., 52 v. Mazzini 597
Verra Luigi e Pietro fu Gius. 406 strada Lucento 94
Verrando Franc., orefice, 20 v. Pietro Micca 361
Verrando Stefano, 🚗, chir. dent., 3 v. Volta.
Verri (*Istituto mus.*), 3 v. Alfieri. 1044
Verri Aless., calzol., 24 v. Reggio. 452
Verri Alfredo, musico 15 v. S. Teresa 867.1044-12-43
Verri Gius., calzol., acc. all'8 v. Bellezia . . .447
Verri Mario, impieg., 15 v. Santa Teresa.
Verri Pietro e C., pizzic., 2 v. Monferrato . .604
Verri Severina, maestra pianof., 3 v. Alfieri 1044-42
Verro G. B., rappres., 10 v. Ospedale 377
Verro Giovanni, 4 v. Pastrengo.
Verrone (*vedi* Vialardi di).
Verrotti Ignazio, ✱, 🖶, ing., 8 c. S. Maurizio, *abit.* 2 v. Santa Croce 974
Verrua coniugi, mag. alim., acc. 47 v. Assarotti 597
Verrua Ester, maestra mun., 9 v. Ormea. . .986
Verrua Franc., liquor., 8 v. Belvedere. . . .537
Verrua G. e C., 10 v. Milano. 508

Verrua Giacomo 6 v. Calvo. . . *pag.* 40,4237
Verrua Lorenzo, riscald. a vapore, 28 c. Bramante 420
Verrua Luigi, 374 c. Casale 826,979,4438
Verrua Luigi, segret.-capo Int. Fin., 50 via Montevecchio 725
Verrua Natale, sarto, 4 v. Gasometro. . . . 334 902,4223
Verrua Pietro alberg. 27-67 3 c. Ponte Mosca 27-24 46 v. Berthollet 92 337-44-45
Verrua Sev., vinaio, 44 c. Tortona. 573
Versino, confett. 49-20 38 v. Mazzini 575
Versino Agost., neg. frutta, 32 v. Mazzini . . .606
Versino Ang. e Carello Melinda coniugi 34 v. Vigone 479
Versino Angelo, latteria, 34 v. Vigone 584
Versino Anna 242 str. Lanzo. 87
Versino Carlo neg. frutta 26-30 47 piazza Em. Filiberto, *depos.* 60-86 p. Nuova barr. Milano (casa propria). . 476,606,842
Versino Luigi, tratt., 46 v. Crist. Colombo . 548
Versino Marietta fu Pietro 8 v. Giacomo Leopardi 58
Versino Nicola, liquor., 7 v. Quattro Marzo 560,842
Versino Vinc. fu Bonif. 147 v. Alessano . 44
Versino e C. (Ditta), ferram. 50-02 4 piazza Eman. Filiberto e 3 v. Milano 468
Versino e Ricci, facchi gomma, rimp. al 68 corso Vitt. Eman. II 454
Vertecchi Ed., imp. mun., 34 v. Carlo Alberto. 690
Vertecchi Ern., maest. di scherma, 34 v. Carlo Alberto. 955-66,4014
Vertù Edoardo (Torre Pellice) 445-34
Verzetti-Pasquino Angela e sorella, mode e novita, 44 v. Bra. 327
Verzino Maria 89 c. Vercelli 476
Verzino Maria, mag. alim., 214 c. Reg. Margh. .597
Verzone Guido, 49 c. Vinzaglio 876
Verzoni Emma, banco lotto, 2 c. Grugliasco . .732
Verzumo Roberto, materass., 38 v. Vanchiglia .456
Verzuno Adelaide, pettin., 38*bis* v. Vanchiglia .435
Vesco frat. 9 v. Sparone 462
Vesco Franc., tratt., 47 v. Caprera 553
Vesco Gio., floricoltore, 106 c. Vinzaglio. . 4137
Vesco Maria, mag. alim., 47 v. Pisa. 597
Vesco Paola ved. Marchese, agiata 24-09 4 v. Pio Quinto.
Vesco Prospero orticoltore 43-01 106 c. Vinzaglio. 484,375
Vesco Raimondo, parrucch., 332 str. Abbadia di Stura 433
Vesco Teresa ved. Cibrario 57 str. Borgaro 33
Vescovi Celina, mercerie, 3 c. Vitt. Eman. II (oltre Po) 354
Vescovo Gius. detto *Tasca*, neg. frutta, piazza Eman. Filib. (merc. III) 606
Vesin Ernesto, impieg. ferr., 76 c. Vittorio Emanuele II.
Vesin Pietro, impieg., 53 v. Ormea.
Vesin Rosalia, traduttrice, 52 c. Vinzaglio . 4050
Vesin Virginia Claudia, dott., prof. matem., 53 v. Ormea 963,4008
Vesme Eug., elettricista, 14 v. Polonghera . .459
Vespa Felice, inserv., 137 c. Reg. Margherita .945
Vespa Franc., calzol., 30 v. S. Secondo 452
Vespa Franc. fu Gius. segheria elettrica 28-98 29 v. Avigliana 20,404-05
Vespa Franc. di Tomm 6 v. Don Bosco . . 64
Vespucci A., dirett. giorn., 4 v. Po . . *pag.* 4092
Vetrano Gius., rappr. 19-55 60 v. Venti sett. 365
Vetraria Torinese (V. *Soc. Commerciali*).
Vettane Edoardo, impieg., 5 v. Valperga Caluso.
Vettorini Giuseppe, maestro, 123 strada Stupinigi 724,828
Veysetti Giovanni 38 v. Asti. 20
Vezzani R. e figlio, ombrellai, 66 c. Vitt. Em. II . 357 43-444
Vezzetti Ang., agente d'assicuraz. 5-26 4 via Arcivescovado, *abit.* 29 v. Marco Polo. . 503
Vezzetti Ciocca Luigia, 8 v. Scuole 834
Vezzetti Faustino, rag., 8 v. Scuole . 831,1048-220
Vezzi Giulio, impieg. ferrov., 44 v. Gasometro.
Vezzi Gros Maria, impiegato telegr., 44 via Gasometro. 4147
Vezzetti Gius., latton., 6 v. Orti. 476
Vezzetti Oddonino Lucia, maestra mun., 29 via Marco Polo 980
Vezzosi Massimiliano (Ditta di Savoretti e Borgioli), legatoria 49-82 46 v. dei Mille 385 386-88
Vezzoso Maria, neg. form., p. Eman. Filiberto, tett. levante 602
Vial Lor. fu Gius. tratt., 28 v. S. Paolo . 450,553
Vial Pietro, serv. autom. pubbl. 63-13 3 via Bogino 543,1237
Vialardi Emilia ved. Bruno 6 v. Governolo 82
Vialardi Germano, parrucch., 43 v. Vibò. . .435
Vialardi Giuseppa in Quaglia 108 str. Cavoretto-Moncalieri 49
Vialardi di Sandigliano nob. Maria n. Fava 3 p. Solferino 49,444,673
Vialardi di Sandigliano nob. Tommaso, tenente-colonn., 3 p. Solferino . 673,733,844
Vialardi di Verrone conte Carlo, 52 v. Mazzini . 673 4142-207
Vialardi di Verrone nob. Maria in Avogadro di Valdengo, 18 v. Bogino 673
Vialardi di Villanova nob. Carlo, rag., 4 via Filangeri 673
Vialardi di Villanova nob. Francesco, 29 c. Raffaello. 484,673
Vialardi di Villanova nob. Gianfranco, 4 via Filangeri 673
Vialardi di Villanova nob. Giulia n. Cavallo, 4 v. Filangeri 673
Vialardi di Villanova nob. Virginia n. Ghisola di Verghera, 29 c. Raffaello 673
Viale sorelle, 2 v. Sacchi.
Viale Alberico, orolog., 40 v. Madama Cristina . 363
Viale Alessandro, ing., ufficiale tecn. Regia Manifattura tabacchi. 729
Viale Amalio, impieg., 90 v. Gioberti. 739
Viale Ambrogio, tratt., 299 str. di Casale. . 353,73
Viale Ang., ragion., 4 v. Allioni. 4140
Viale Annib., liquori, 37 v. Accad. Albertina . 560
Viale Ant., latteria, 86 v. Pietro Giuria . . 584
Viale Ant., 435 v. Mad. Cristina 894
Viale Battista, latteria, 4 c. Quintino Sella e 44 v. Massena 584
Viale Carlo, 29 v. Nizza 879
Viale Ern., sacerd., 29 c. Raffaello.
Viale Fern., pubblic., 14 v. Pietro Giuria 804,4094-99
Viale Franc., med.-chir. 4 v. Misericordia 445 869,4074-73
Viale Franc., farmac., acc. al 73 c. Vercelli . 4078-80

Viale Gael., aiut. ing., 4 v. S. Anselmo *pag.* 738,946
Viale Gaetano fu Mich. 4 v. Biamonti . . .34
Viale Gia., caffe-rist., 18 v. Mercanti 535,892,1241
Viale Giac., macell., 20 v. Bellezia 620
Viale Gilda, stiratr., 8 v. Ormea 348
Viale Gio. Ottavio, farm. 49-68 8 c. Tortona 1078-82
Viale Giuseppina 44 v. S. Bernardino. . . .446
Viale Lorenzo, latteria, 4 v. Pralungo. . . .584
Viale Lucia, agiata, 46 v. Lagrange.
Viale Maria in Marola, vinaia, 74 str. Lucento 573
Viale Pier Franc., farm., 6 v. Cuneo . . . 1078
Viale Pietro, mag. alim., 6 v. Brione 597
Viale Pietro e consorte 25 v. Strona. . . .463
Viale Rosina, agiata, 41 v. S. Massimo.
Viale Severino, esercente, 48 v. Mercanti.
Viale, Piacentino P. e C. succ. Seghesio, officina mecc., 435 v. Nizza 487
Viana Giovanna in Bonino 425 str. da Valsalice a S. Margherita 472
Viana Gius., farm., 38 c. Re Umberto . . 1078-81
Viana Mario, redatt. del « Resto del Carlino » 40 c. Re Umberto, *uff.* presso « La Stampa » 54-05 3 v. Davide Bertolotti . . 1097-139
Vianacci Eugenio, mercerie, 68 corso Regina Margherita 334
Viancini Gius., dott., ✻, 42 v. Virle.
Vianco-Berrino Teresa, modista, 64 v. Magenta 329
Vianello Teresa, ricam., 48 v. S. Massimo. . 354
Vianello Vinc., ✻, dott. prof. rag. 64-95 42 v. S. Massimo 952-1046-47
Viani E., cappelli paglia, 8 via Roma e 9 via Viotti 330
Viani Luigi, neg. olii, 1 p. Bodoni 603
Viani Luigia ved., pizzic., 41 v. della Consolata 601
Viani d'Ovrano conte Mario, pitt., 2 v. Ponza . . 673 1033
Vianini D. G., fornit. per arti grafiche 37-23 7 v. Ettore De-Sonnaz 392
Vianino Ant., rappr., 18 v. Amedeo Peyron . 344
Vianino G., neg. granaglie, 20 v. Bellezia . 608-09
Vianino-Raschio Candida, maestra municip., 18 v. Amedeo Peyron 985
Viannino Carlo, 24 v. Roma 888
Viano coniugi 47 v. Crevacuore . . . 60
Viano A., latteria, 22 v. Monferrato. 584
Viano Alessandrina, maestra mun., 44 v. Amedeo Peyron. 980
Viano Antonio, inserv., 6 c. Vinzaglio. . . .954
Viano C. M., elettr., 25 v. Cristoforo Colombo 459
Viano Camillo, drogh., 40 v. Buniva. 440
Viano Carlo, mag. alim., 52 v. Vibò . . . 597
Viano Carlo, bendaggista, 3 v. Pal. di Città 1084
Viano Carolina, neg. uova e burro, p. Eman. Filiberto, tett. levante 582,602
Viano Cecilia, maestra, 4 v. Palazzo di Città.
Viano Claudio fu Carlo 37 v. Benevento . 28
Viano Domenico, carradore, 56 str. Mongreno 402
Viano Elisabetta, drogheria, 45 v. Bava . . .440
Viano Francesca di Ant. 28 v. Agost. Lauro 42
Viano Franc., panett., 36 v. Lanzo 645
Viano Giacomo di Gio. 48 v. Mongreno . 405
Viano G. B., vinaio, 34 v. Bertola 573
Viano Gius., fabbr. insegne, 50 v. Ospedale . .367
Viano Gius., macell., 44 v. Brunetta 620
Viano Margherita, sarta, 9 v. Villa Regina . 327
Viano Margh. ved. Ansaldi e figlia 746 str. Pronda 433
Viano Michele, parrucch., 477 str. di Chieri . 433
Viano Natale, 45 v. Bellezia. 1448
Viano Pietro, impiegato, 4 v. Argentero *pag.* 4148
Viano Pietro, vino e paste alim., 66 v. Gioberti 573,609
Viano Rosa in Darbesio 40 c. Graglia . . . 82
Vianti Giacomo, tenol., 33 v. S. Quintino. . . 4125
Vianzone coniugi 47 v. Andorno. . . . 45
Vianzone Cost. 33 str. Cavoretto . . . 49
Vianzone Costantino fu Gio. 7 e 8 v. del Campo (borgo Vittoria). 40,408
Vianzone Luigi 349 str. Alb. di Stura. . . .44
Vianzone Marianna 40 v. alla Parrocchia . 420
Viara Franc. (Ditta: maniscalco, 4 v. Fucina 538
Viara Stefano fu Franc. 29 v. Pisa 74,427-29
Viarana Giulia in Flecchia 47 v. Trana . 468
Viarani Agostino, cappellaio, 18 v. Pio Quinto 330
Viarengo Adelaide, agiata, 22 v. Canova.
Viarengo Cand., liquor., 25 v. Porta Palatina 560-73
Viarengo Cecilia, impagliatr. sedie, 46 v. Volvera 400
Viarengo Filippo, 44 c. Vitt. Em. II . . 4162
Viarengo Francesco, neg. vino, 29 v. S. Giulia 565
Viarengo Gio., calzolaio, 4 c. Palermo 452
Viarengo Luigi 18-58 Docks Porta Nuova. 7° compartimento
Viarengo Mario Gius., pubblicista 24-44 20 p. Solferino, *uff.* 149 v. Nizza 754,4207-32
Viarengo Pietro, vinaio, 45 v. Ormea 573
Viarengo Sebast., 108 v. Nizza 4224
Viarengo e Berrutti, torn metalli 21-30 407 v. Madama Cristina 395
Viarengo Leop., e C., martell. 54-29 25 via Tommaso Grossi 395
Viarengo-Perrod Paola 22 v. Canova . . .44
Viarigi (*vedi* Biglione di).
Viarigi Gius. fu G. B. 1004 strada delle Caccie 39
Viarisio Celestino, mag. alim., 44 v. Perugia . 597
Viarisio Gio., biancherie, 35 v. Lagrange 344-45-54
Viarisio Margh., maes. mun., 44 p. G. Madre Dio 978
Viarisio Paolo 216 str. Val S. Martino . . . 472
Viassone Aless., fabbr. carte e tarocchi 11-42 4 v. Arsenale 41-25 42 viale di Stupinigi 385
Viazzi Mario, impieg. mun., 34*bis* c. Valentino. 686
Viazzi Mario, prof., ragion. 38-84 35 corso Oporto 1008-45
Viazzo, scampoli, 23 v. della Zecca 336
Viazzo Gius., fabbro-ferraio, 23 via della Zecca 499
Viberti Gius., drapp.e lan., p. Em. Filib. (merc. IV) 339
Viberti Rosa ved Gabutti, tratt., 422 v. Nizza 553
Vicarelli Carmen Di Saluzzo 18-62 7 v. Ormea. 859
Vicarelli Gius., ✻, prof., dott., dirett. clinica ostet. ginecol. R. Univ., 44 p. Cavour, *abit.* 18-62 7 v. Ormea . 791-92,802-63-65 939-45,1074-72-94
Vicari Clelia, agiata, 35 v. Garibaldi.
Vicari-Giacomino Rosa, maestra mun., 44 via Sacchi 976
Vicario G., macellaio, 43 v. S. Secondo. . . .620
Vicario Giulio fu Gius. 59 str. del Nobile . 443
Vicario Maria, latteria, 4 v. Sesia. 584
Vicarj Mario, ✻, ing., cons. com., *uff.* 88-04 68 c. Vitt. Em. II, *abit.* 36-85 24 v. Montevecchio 65,679-80,740-44-45,834 859,903-04-29-97,1035-41-48,1106-17-29-57-60 1164
Vicarj Michele, ing., 38 v. Accad. Albertina . 726
Vicarj-Flandinet Irene 24 v. Montevecchio 107 859
Vicary-Rattone Cesarina, 38 v. Berthollet . . . 837
Vicat e C., calce e cemento, 147 v. Nizza. . . 443

Vicchietti Franc., calzol., 12 v. Mazzini *pag.* 452
Vicentini M., macellaio, 21 v. S. Secondo . 620
Vicentini Quirino 47-30 9 v. Nizza.
Vicini Maria Dina, levatr., 10 v. Baretti . . 4086
Vicino Ang., corr., 4 v. Finanze, 1 e 3 via S. Teresa, 21 v. S. Tommaso e 41 v. Roma. 523
Vico Ant., neg. frutta, 6 v. Vanchiglia . . . 606
Vico Domen., impieg., 32 c. Vittorio Eman. II.
Vico Gaetano, 27 v. Magenta.
Vico Giorgina, 9 v. Napione VII
Vico Gius., sarto, 16 v. Sacchi 334
Vico Luigia, neg. merc., 2 v. S. Massimo . . . 354
Vico Maria, agiata, 9 v. Napione.
Vico baron.ª Maria n. Ricciolio 15-06 27 via Magenta 673
Vico Maurizio, prof. violino, 9 v. Bogino . . 4042
Vicolungo J., neg. frutta, Docks Porta Nuova, 5° compart., c. Dante 606
Vicolungo J., rappres. viagg. 20-09 12 piazza Vittorio Eman. I 513
Victor W., rappr. 42-24 46 c. Ferruccio . . 513
Victoria-films 26-07 21 p. Vittorio Eman. I. 461
Vidari Gio., ✻, dott., prof. R. Università 15 v. Valeggio 923-32-37-42-44-48
Videlongo Adamo, sarto, 15 v. Stampatori . 334
Vidotti Margh. ved. Pozzetti 13 v. Petrarca. 123
Viecca Giacomo, calzol., 48 v. Mad. Cristina . 452
Viecca Gio., calzolaio, 2 v. Montebello . . . 452
Viecca Gio., impiegato, 43-45 v. Bellavista . 738
Viecca-Rossi Rosa, 5 v. Bicocca 976
Viello Gio., panett.-pastic., 13 v. Belfiore . 576,645
Vieta Teresa, latteria, 134 c. Racconigi . . . 584
Vietti coniugi, frutta e verd., 4 v. Vittoria . . 606
Vietti Adelina lingerista, 4 v. Gambasca. . . 337
Vietti Carlo sellaio, 4 v. delle Ghiacciaie . . 445
Vietti Caterina in Rovey 50 v. Cavour . 50,465
Vietti Edvige 845 str. vicin. ai Tetti Varrò 466
Vietti Gio., calzol., 4 c. Francia 452
Vietti Gius., panett., 4 v. Priocca 645
Vietti Gius. 26 v. Sesia. 460
Vietti Giuseppina, drogh., 2 c. Tortona . . . 440
Vietti Margherita, frutta e verd., 25 v. Fossata . 606
Vietti Margherita in Bergero 9 v. Leynì . 89
Vietti Margherita in Terroni 3 e 3 *bis* v. Goletta 82
Vietti Mauro, dott. Osp S. Giovanni . 777,877,4071
Vietti Pietro, piani a cilindro, 12 v. Ormea 401
Vietti L. e C. (Ditta), specchi, cristalli; *ufficio* 38 v. Roma, *fabbrica* 4-37 31 v. Nizza 372-73
Viettone Bart. fu Gio. 40 v. Sparone . . . 462
Vigada Carlo G. P., albergat., 29 v. Venti Settembre.
Vigada Giovanni, tappezz., 2 v. Porporati . 372
Vigada Luigi, avv., 4 v. Goito 4174
Viganò Luigi, industriale, 8 v. Giulio.
Vigano Natalina 29 str. del Righino . . 138
Viganò M. e C., ricami, 58 v. Venti Settembre 351
Viganotti Franc., agiato, 14 v. Bernard. Galliari.
Vigetti Laura, lan e drapp., 57 v. Magenta. . 339
Vigilante Raff. e madre 115 v. Cesana . 51
Vigilanti De-Vita, impieg., 4 c. Reg. Elena . . 736
Vigitello frat. e sor. fu Domenico 13 via Palazzo di Città. 418
Vigitello frat. e sor. fu Giac. 13 v. Pal. Città 418
Vigitello A., cartoleria, 32 v. Po. 390
Vigitello Emilio, orolog. e pubbl. 13 via Palazzo Città 148,363
Vigitello Franc. fu Pietro 228 strada Val S. Martino 472
Vigitello Gio. (eredi) 3 v. Torquato Tasso 58 442-67
Vigitello Maria, agiata, 10 v. della Rocca.
Vigitello P., cartol. illustr., 2 v. Barolo . *pag.* 390
Viglezio Ant. Gio., ✻, med. chir., 28 v. Cavour. 4074-72
Viglezio Pio, 🚗, ing., 138 c. Regio Parco . 729
Viglianchino Domenico, magazziniere, 8 via Guastalla.
Vigliani frat., decorat., 17 v. Lagrange . . . 370
Vigliani frat. (succ. di G. Billotti), decoratori, 4 v. Corte d'Appello 370
Vigliani Aless. e Maria fu Gio. 7 v. Corte d'Appello 58
Vigliani Antonio e Vinc. di Gius. 88 str. Francia. 73
Vigliani Attilio, mag. alim., 108 v. Ormea. 397,604
Vigliani Battista 86 vic. di Val Salice. . 472
Vigliani Bart. e nipoti 26 v. Orto Botanico . 446
Vigliani Bened. (eredi) chincagl., 2 v. Po . 359
Vigliani Carlo, ing., 40 v. Cibrario.
Vigliani Caterina, tratt., 24 c. S. Maurizio . 353
Vigliani E., fabbr. oref., 4 v. Genova . . . 360
Vigliani Emma, sarta, 78 c. Vitt. Em. II . . 327
Vigliani Felice, orolog., 4 p. Saluzzo. . . . 363
Vigliani Giacomo fu Franc. ing.-arch., 9 c. Vinzaglio 51,83,91,104-59-81-83,997,4044
Vigliani Gio. Ant., dott. 21-42 43 c. Valentino. 785,4071-72
Vigliani Gius. e frat., decorat., 220 str. Casale . 370
Vigliani Gius. fu Franc. 9 corso Vinzaglio 51,83,104-59-81-83,1194
Vigliani Giuseppina in Aragno, tratt., 78 via Saorgio. 353
Vigliani Luigi, 🚗, med.-chir. 58-25 34 v. S. Quintino. 151,4071-72
Vigliani Maria 12 v. Vitt. Amedeo II . . 183
Vigliani Paolo, dott. proc., 14 v. S. Teresa 4032
Vigliani Pietro, 🚗, incis., 25 v. Lagrange . 390-93 462-74
Vigliani Pietro fu Domen. geom., 59 via Saluzzo 129-75,447
Vigliani Teresa, levatr., 78 c. Vitt. Eman. II. . 4086
Vigliano Antonio, panett. 109 v. Mad. Cristina 645
Vigliano Gius., drogh., 12 v. S. Massimo 140,1242
Vigliano Luigi, rosticc., 38 v. Lagrange e 170 c. Pes hiera 597
Vigliano Pietro, dirett. industr., 30 v. Napione.
Vigliardi Carlo avv.-proc., 29 via delle Orfane 41,88,145-36,4024-32
Vigliardi Cesare 29 v. Orfane. . 41,88,145-36
Vigliardi Diodato avvoc., 29 via delle Orfane 41,88,145-36,4024
Vigliardi-Paravia fratelli (figli di Innocenzo) tipografi-librai-editori 10-82 23 v. Garibaldi, 1-42 29 v. Arsenale e 3-93 *villa* str. Viassa (Cavoretto) . 18,97 478-84,877
Vigliardi-Paravia Carlo 🚗 22-60 3 corso Palestro; 3-93 *villa* str. Viassa (Cavoretto). 18,97,178-84,857,980,1104-34-62-232
Vigliardi-Paravia Eleonora in Guglielminetti 7 p. S. Martino 147
Vigliardi-Paravia Giacinto, 🚗 10-82 3 v. Perrone 18,97,184
Vigliardi-Paravia Gio. fu Vincenzo 59 via Garibaldi 18,97,184
Vigliardi-Paravia Gius., ✻, 🚗 2-06 2 via Meucci, 1-42 *tipografia* 29 v. Arsenale, 3-93 *villa* str. Viassa (Cavoretto). 18,97 178-79-84,714-80,895,947-68-92,1102-60 1224-32

Vigliardi-Paravia Tancredi 58-76 3 v. Assarotti.
Vigliardi-Paravia-Mancardi Lidia 22-60 3 c. Palestro . . . . . *pag.* 782,834
Vigliardi-Paravia-Rossi Angiola vedova 49-69 59 v. Garibaldi 478
Viglienco Gio. 5 v. S. Massimo 449
Viglietti conte Camillo 14-09 14 c. Vittorio Eman. II 427,673,1199
Viglietti conte Emilia n. Negrone 50 via Mazzini e 52-75 45 v. Baretti . . . 98,673
Viglietti nob. Giulio e Maria Micaela, 45 via Baretti 673
Viglietti Giuseppa e Livia 845 str. vicin. ai Tetti Varrò. 466
Viglietti nob. Mario, 52-75 45 v. Baretti 673,1104
Viglietti Michele, impieg., 9 v. Garibaldi.
Viglietti cont. Vincenza n. Sineo 44 corso Vitt. Em. II . . . 27,64,70,133-84,673,845
Viglino, 🚗, 26 v. Amedeo Avogadro.
Viglino coniugi, panett., 7 v. Belfiore . . . 645
Viglino Carlo farmac., 39 v. Princ. Tommaso e 39 c. Massimo d'Azeglio 758,805,4078-82
Viglino Gemma fu Carlo 59 v. Gioberti. . 79
Viglino Gius., impieg., 39 v. Princ. Tommaso e 39 c. Massimo d'Azeglio 726
Viglino Lor., 🚗 dott. farmacista 17-71 9 v. S. Donato, *abit.* 261 c. Francia 21,73,147 824-29,1073-78-230
Viglino Mich., rappr., 28 v Po 514
Viglino Pompeo, avv.-proc. 52-15 7 via Assarotti 4024-32
Viglino Sofia in Ciancia 73 c. Re Umberto. 135
Viglino Teresa, farm., 39 v. Princ. Tommaso 4078
Vigliocco Cesare, caff., 322 str. Abbadia di Stura 555
Vigliocco Dom., vinaio, 48 p. Statuto . . . 573
Vigliocco e Matto coniugi 324 str. Abbadia di Stura 44
Viglione ved. 46 c. Quintino Sella. . . 434
Viglione Battista, macell., 6 v. Don Bosco . . 620
Viglione Felicita, trast. e giocatt., p. Carlo Felice rimp. al 44 358
Viglione Ferdinando, drogh. 58-73 60 corso Vittorio Emanuele II 440,1242
Viglione Filippo 41 v. Pollenzo 128
Viglongo Natale, 40 v. Bertola 887
Viglongo Stefano, consigl. provinc., rappres., 40 v. Barbaroux; *ufficio* 47 v. San Secondo. 516,723,929
Vigna frat. fu Gius. 28-30 v. Artisti. 48,38,52 409-73
Vigna Agostino fu Silv. 30 v. Mazzini . . 98
Vigna Alessandro, impieg., 5 v. Massena.
Vigna Anna, olii, 32 v. Po 603
Vigna Antonia 43 v. Candia. 41
Vigna Antonio, decoratore, 42 v. Giulio . . . 370
Vigna Bernardo, falegn., 47 v. Lagrange. . . 408
Vigna Carlo, verif. daz., 66 c. Princ. Oddone 698
Vigna Carlo Alb., 🚗 dott., 235 str. Lanzo 87
Vigna Carlo Maur., 🚗, ing., 33 v. Carlo Alberto, *abit.* 44 v. Gioberti 991,1041
Vigna E., fabbr. penn. e spolver., 86 corso Vittorio Emanuele II 368-76
Vigna Emilio, appar. elettr. 48-05 48 v. Bogino. 395,458-59-85-87
Vigna Ern. 8 v. Alpignano 44
Vigna Ern., drogh., 34 v. Cibrario . . . *pag.* 440
Vigna Franc., olii e salumi, 44 v. Bertola . . 603
Vigna G. B., macell., 49 v. Balme 620
Vigna G. B., rag., 48 c. Quintino Sella. . . . 1463
Vigna Gio., calzol., 8 v. del Carmine 452
Vigna Gio., calzol., 203 c. Francia 452
Vigna Gio., rag., 45 v. della Zecca.
Vigna Gio., decor. d'appart., 44 v. Deposito . 370
Vigna Gius., negoz. vino, 49 c. Novara. . . 565-73
Vigna Giustina, cappell., 43 v. Nizza 330
Vigna Giusto, corriere, 5 c. Ponte Mosca (alb. Firenze) e 9 v. Pietro Micca 524
Vigna Guglielmo, ing., *studio* 40-69 8 via Pietro Micca, *abit.* 4 v. Gropello . . . 4044
Vigna Luigi latton., 46 v. Candelo . . 44,476
Vigna Luigi, mag. alim., 18 v. Vanchiglia. . . 397
Vigna Maria, neg. mobili, 43 v. Pr. Amedeo 355-99
Vigna Natalino, impieg., 49 v. S. Domenico. . 756
Vigna Nicola, 🚗, rag., 45 v. Princ. d'Acaja . . . 843 1402
Vigna Valino, agiato, 46 p. Castello.
Vigna Vinc., 🚗, avv.-proc. 37-52 7 v. San Dalmazzo 838-39,1024-32
Vigna Vinc., liquor., 38 v. S. Donato 558
Vigna Vincenzo, mercerie, 20 v. Berthollet 354,1238
Vigna Virginio, capitano, 72 v. Cesana . . . 1137
Vigna e Daniele, sart., 28 v. Bava 327
Vigna-Davicini Gemma, 8 v. Consolata.
Vignale Ern. e Teresa 33 v. Monte Rosa. . 407
Vignale G., fabbr. carr., 37 v. Princ. Tommaso . 402
Vignetta G., pittore, 47 v. Po. 383,1053
Vignola Filippo, 60 v. S. Secondo 752
Vignola Marcello, panett., 93 c. Francia . . . 645
Vignola Marcello, paste alim., 44 v. Talucchi 609
Vignola Pierina 45 v. Donizetti 64
Vignoli Andreina, prof. pitt., *studio* 24 v. San Dalmazzo; *abitaz.* 30 v. Nizza . . 1053-55
Vignoli Giacomo, impieg., 30 v. Nizza.
Vignolo Delf., ragion., 26 v. Biella 1174
Vignolo Guido, chim.-farm., 6 v. Ormea . . . 1078
Vignolo Matteo, calzol., 37 c. Spezia 452
Vignolo Stefano, 🚗, sost. proc., 6 v. Passalacqua 745
Vignolo-Lutati Carlo, 🚗, avv. proc. 9-78 47 v. Mercanti 4024-32
Vignolo-Lutati Carlo, 🚗, prof. dott., medico dermatologo, 29 v. Bertola . 692,779-80,875 883,940,1074-73
Vignolo-Lutati Celest., ✻, 🚗, dott., 103 corso Vitt. Em. II 743,800-04-06,1074-72
Vignolo-Lutati Ferd., prof., 103 c. Vitt. Em. II . 952
Vignolo-Lutati Giacinto, med.-chir., 4 corso Francia 779-80,1074
Vignolo-Vassarotti Lina, agiata, 6 v. Ormea.
Vignon Maria, agiata 60-39 24 c. Vinzaglio.
Vignone cont. Clot. ved. Murialdo, 4 v. Pr. Tomm.
Vignotti Gio., succ. Bocca, vetri e cristalli, 2 p. Em. Filiberto 374
Vigo frat., sor. e loro madre 5 v. Mercanti 99
Vigo Aless. Riccardo, dott. proc., 22 v. Alfieri 1032
Vigo Carlo, dott.-proc., 1 v. S. Tommaso. 751,1032
Vigo Carlo rappr., 5 v. Mercanti . . . 99,547
Vigo Ern., impieg. mun., 18 v Juvara 687
Vigo Franc., ing., 42 v. Madama Cristina.
Vigo Gius., ✻, 🚗, consigl. Corte Cassaz., 45 via Ospedale 743
Vigo G. e C., articoli sport 26-20 34 v. Roma con entrata in v. Cavour 336-99,444-53-96
Vigo Lorenzo, rag., 24 v. S. Donato . 874,1168
Vigo Luigi, avv., 45 v. Ospedale 1024

Vigo Luigi, liquor., 34 v Garibaldi . . . *pag.* 357
Vigo Luigi, succ. ved. Vigo, neg. mobili, 5 via Bellezia 399,456
Vigo Maria, maestra mun., 24 v. S. Donato . 978
Vigo Maria ed Emilia sorelle 48 v. Ottavio Revel, *portieria* 60-13 4 v. Cristoforo Colombo. 60
Vigo Rina 470 str. del Campagnino. . . 40
Vigo Serafino, pastice., 4 c. Duca di Genova . 576
Vigo-Olmo Angela, 38 c. Re Umberto . . . 714
Vigone G., sart., 4 v. Vanchiglia 327
Villa coniugi 331 dalla str. Bertolla . 30,458
Villa Adolfo, medico-chir. 21-18 2 via Bonafous. 4002-74-73
Villa Agostino, impieg. telegr., 12 v. Gioberti 1446
Villa Aless., dott., prof., 3 v. Andrea Provana.
Villa Ang., avv. proc., 38 v. Barbaroux; *abitaz.* 26*bis* v. Cibrario 900-01,1024-32
Villa Angelo, mag. alim., 204 str. di Lanzo . 597
Villa Angiola, farm., 8 v. Pio Quinto . . . 4078
Villa Ant., tabacc., 453 strada Cuorgnè . . . 730
Villa Ant. 45 v Montanaro 405
Villa Antonietta ved. Guerci, mag. aliment., 25 c. Francia 597
Villa Antonio e Quinto frat. stucc., 32 via Foggia 70,444
Villa Attilio, macell., 90*bis* c. Reg. Margh. . 620
Villa Augusto, neg. uova e burro, p. Emanuele Filiberto (tett. lev.) 582
Villa Bartol., disegn., 32 v. Foggia. . . 701,4055
Villa Bertone 208*bis* strada comun. Val S. Martino 472
Villa Bombay 38 v. Asti 20
Villa Brauns, 457 str. S. Margherita.
Villa Carlo fu Andrea 541 str. Val Patonera 474
Villa Ces., calzol., 20 v. Campana 452
Villa Corrado, macell., 22 v. Genova 620
Villa Crimea, clinica speciale cura 29-39 5 c. Vitt. Em. II (oltre Po) 4075
Villa Cristina, casa di salute per malattie nervose e mentali 34-92 *uff.* 24 p. Em. Filiberto e 60-02 (Lucento) 4075
Villa Dom., calzol., 30 v. delle Orfane . . . 452
Villa di Salute Turina per le malattie nervose e di petto, 4 v. Massena 4075
Villa Ett., geom., ragion., perito agronomo 14-28 4 v. Milano . . 834,4044
Villa Fausto, avv. 36-59 4 v. S. Domenico 4003-24
Villa Felicita in Bussolino 430 str. Lanzo 34,87
Villa Ferrero 247 str. com. ai Ronchi . . 442
Villa Francesco, 48 v. Garibaldi 866
Villa Franc., gelateria 84-49 3 c. Principe Eugenio 564
Villa Filippo, avv., 68 c. Vitt. Eman. II . 4024-442
Villa Gabriele fu Dom. mag. alim., 142 str. di Nizza 63,597,609
Villa Gentile (casa di salute per le malattie di petto) 35-27 329 str. Mongreno . . 4075
Villa Gio. 555 str. Bertolla 30,34,87
Villa Gio., fabbro-ferr., 27 v. Accad. Albertina . 499
Villa Giorgio, imp. ferrov., 43 c. Castelfidardo 4454
Villa Giuseppe, deleg. P. S., 6 v. Giacinto Collegno 720
Villa Gius., vernic., 40-42 c. Cairoli 369
Villa Gius. di Andrea, giard., 506 Pilonetto . . 4230
Villa Gius. e cons. 541 str. Val Patonera. 474
Villa Gius. fu Batt. 29 v. Verolengo . 477
Villa Luigi, 68 v. Bertola 867
Villa Luigi, dott. 43-51 26*bis* v. Cibrario *p.* 793 883,4074
Villa Luigia, stiratrice, 30 v. Sacchi 348
Villa Luisa, 22 v. ai Ronchi 833
Villa Luisa, maestra mun., 27 v. Saluzzo . . . 986
Villa Maria, pettin., 24 v. Vibò 435
Villa Maria ved. Navara 365 v. Sappone . 457
Villa Mario, parrucchiere, 1*bis* v. Rosine . . 433
Villa Natale, 81 v. Venti Settembre 884-90
Villa Pietro, capit., 44 v. Marenco . . 4207
Villa Pietro fu Gio. 36 v. Baretti . . 23,97
Villa Pietro, neg. burro e uova, 29 c. Ponte Mosca 582-98
Villa Salino 528 str. vicin. alla villa Salino. 445
Villa Santina in Gervasotti, mag. alim., 8 via Lemie 573-97
Villa Sartirana 83-16 c. Francia (Tesoriera).
Villa Teobaldo, sarto, 3 v. Accad. Albertina 334,902
Villa Tiberio, parrucch., 46 v. Carena 433
Villa Vinc., teologo, 26*bis* v. Cibrario.
Villabruna Bruno, avv.-proc. 46-42 9 via Corte d'Appello 839,4024-32
Villabruna cont. Elisabetta, 44 v. Galvani.
Villabruna Luisa, maestra mun., 44 v. Galvani . 979
Villani Carlo, dott., 24 p. Vitt. Emanuele I . 961
Villani Dionigi, rappr., 42 v. Madama Cristina.
Villani Filippo, 46 v. S. Franc. da Paola . . . 820
Villani Giulio, 36 v. Vanchiglia 741,4440
Villani Luigi, ispett. ferr., 25 v. Donati. . . . 4452
Villani Marco, prof., 30 v. delle Orfane . 998,4000
Villani Pietro, prof., 74 v. Gioberti . . . 4008-53
Villanis frat. e sor. fu Franc. 6-8 v. Botero. 35
Villanis Amedeo (Ditta di Pollone, ing. e fratello), rappres. 14-22 41 v. Cavour . 543-44
Villanis Gius., sotto-isp. ferr., 3 v. Sforzesca 4450
Villanis Tiburzio, sostit. proc., 9 v. Boucheron 745
Villanis Vitt., impieg., 44 v. Valdieri 757
Villanova (*vedi* Scarampi di).
Villanova Ant., ing., 43 v. Lagrange 4044
Villanova Gesualdo, ing., 44 v. Cibrario 974-72,4044
Villanova Giacomo, ing. 21-76 9 v. Carlo Alberto 508,4044
Villanovetta (*vedi* Cravetta di).
Villarboito F., tipogr. 23-78 7 e 9 v. Basilica 382
Villarboito Federico, incisore, 45-47 v. Pietro Micca 393
Villard Carlo, cambista, 48 v. Genova 349
Villardino, latteria, 141 v. Madama Cristina . 584
Villasco Maria, mag. alim., 77 v. Saorgio . . 597
Villata coniugi, calzol., 44 p. Em. Filiberto . 452
Villata coniugi, drogh., 43 v. Varazze. . . . 440
Villata frat. di Ant. 570 str. Val Patonera . 474
Villata frat. fu Batt. 245 str. Cartman. . 45
Villata frat., ritin. pelli, 3 c. R. Parco . . . 444
Villata frat., parrucchieri, 24 v. Vanchiglia . . 433
Villata sorelle, sarte da uomo, 9 v. Tarino. . . 334
Villata Alessandro, 44 v. Pietro Giuria . . . 895
Villata Angela in Allario vinaia, 45 c. Regina Margherita. 573
Villata Angela in Marchisio 21 v. Fiano. 69
Villata Ant. fabbr. mob., 4 v. Macerata 94,398,408
Villata Ant., affittacamere, 45 v. Mazzini. . . 507
Villata Battista 7 v. S. Simone 453
Villata C., mag. alim., 50 c. Parigi 597
Villata Carlo fu Gio. 752 str. del Meisino . 99
Villata Carolina, drogh., 44 v. Cigliano . . . 440
Villata Dom. 245 str. Cartman 45

Villata Ernestina fu Domenico 2 v. Arcivescovado . . . . . *pag.* 47
Villata Eufrasia 64 v. Morosini 408
Villata Eugenia, rag., 3 v. Roma 4172
Villata Ferdinando, rappr., 53 v. Cibrario . 509
Villata Francesca ved. Binando 4 via Pettinengo 423
Villata Francesca, riv. pane., 38 v. Cibrario . 645
Villata Francesco, impieg., 40 p. Montebello 882,948
Villata Giacomo, merc., 8 v. Garibaldi . . . 354
Villata Gio. 4 v. San Rocco 452
Villata Gio., neg. vini, 2 c. Princ. Eugenio, *depos.* Docks Torino-Dora pad. *F.* 565
Villata Giovanni, dott.-proc. 85-16 9 v. delle Scuole 4032-125-35-37
Villata Gio., sarto, 24 c. Vercelli 334
Villata Gius., parrucchiere, 203 c. Francia. . 433
Villata Gius., dott., prof., rag., 3 v. Roma 873,1008 1046-47
Villata Lod. e consorte 45 v. Livorno . . . 89
Villata Lorenzo e consorte 43 v. Varazze 473
Villata Luigi, latteria, 483 c. Reg. Margherita 584
Villata Luigi 268 str. Lanzo. 87
Villata Luigia, tratt., 48 v. Stellone. 553
Villata Maria ved. Molino e figli 36 c. Napoli 440
Villata Maria, mag. alim., 7*bis* v. Petrarca . . 597
Villata S., mag. alim., c. Vercelli (Barr. Milano, casa Versino). 440,597
Villata Teresa in Merlo 2 v. Tarino . 90,465
Villata Teresa di Franc. 56 str. Bertolla . 30
Villata Teresa, neg. uova e burro, p. Emanuele Filiberto (mercato IV) 582
Villata Teresa ved. Boniscontro 567 str. Val Patonera 474
Villata Terigi, neg. vino, 64-75 6 c. Graglia. 565
Villata Tullio, neg. vini 63-19 acc. all'4 via Rossini.
Villata Vincenzo 245 str. Cartman . . . 45
Villata e Grosso, prodotti chimici 10-07 47 via Bertola 423,513
Villavecchia sor., agiate, 4 v. Andrea Provana.
Villavecchia Celestino, dott.-proc. 10-40 47 via Garibaldi 4024-32
Villero Virginia, vinaia, 68 c. Principe Oddone 573
Villosio coniugi, riv. pane, 254 str. Moncalieri 645
Vinadio (*vedi* Balbo di).
Vinaj Andrea, med.-chir., 4 v. Vanchiglia . 4074
Vinaj Scipione, dott. prof., 42-78 4 via Vanchiglia, *Istit. Fisicoterapico* 29-89 24 v. Sacchi . . 792-94,883-98-99,944-23-35 939-40,4074-73-74
Vinardi Alfredo, avv., pubblicista e scrittore, 8 v. Papacino 4024-89-92-97-98
Vinardi Cam., dott. in chim., 36 c. Oporto.
Vinardi Gius., 96 c. Vitt. Em. II 886
Vinardi Gius., mag. alim., 244 c. Moncalieri . 597
Vinardi Margherita, agiata, 8 v. Papacino.
Vinardi Maria in De Petro 4 v. Mazzini 98,408-41
Vinardi Natalina, latteria, 294 str. di Lanzo . 584
Vinardi Tersilla in Abbati 49 c. Principe Oddone 434
Vinardi-Campiotti Regina, agiata, 45 v. Carlo Alb.
Vinassa coniugi, mag. alim., 54 c. Altacomba . . 597
Vinassa Gius. tipogr., 25 v. Orfane. . 445-48
Vinassa Gius., dott., 5 v. Barolo 952
Vinassa Margh. in Matta 34 v. S. Domenico 404
Vinassa Martina, agenzia prestiti, rimp. all'4 v. S. Maria. 547

Vinay Carlo, negoziante vino, 23 v. Borgone (Tesoriera) . . . . . *pag.* 565
Vinay Gabriella ved. Fasella 26 c. Vittorio Emanuele II 484
Vinay Giacomo 99 c. Palermo . . . 448-29
Vinay Gioachino, macell., 78 v. Villafranca. . 620
Vinay Michele, macellaio, 35 v. S. Quintino . 620
Vinay Paolo 85 str. di Borgaro 33
Vinca Adele vedova Moglini e figlia Vincenza 38 v. Massena 453
Vinca Ant., ing. 34 v. S. Anselmo 454,4041
Vinca Carlo, avv., notaio 60-73 5 v. Torquato Tasso 4034
Vincendet Anna ved. Cimaz e figli 3 via S. Anselmo 455
Vincent Corrado, ag. cambio, 40 v. Venti Sett., *abit.* 47 c. Re Umb. . . . 4498-200-02-07-43
Vincent Gio., neg. paste alim., 30 v. Nizza . . 609
Vincent Pietro, geom., 45 v. Nizza . . . 740 869,4128-86-227
Vincenti Ettore, 44 v. S. Secondo. 880
Vincenti Gioachino, latteria, 39 v. Pisa . . . 584
Vincenzi Ferdin., negoz. vino, 30 v. Antonio Fontanesi 560-65
Vinciguerra Aless., industriale, 55 v. Cibrario.
Vinciguerra A. e Debenedetti G., fabbr. guanti a maglia 46-13 34 v. Goffredo Casalis . 444
Vinciguerra A. e figli (Ditta) tipogr. 7-94 40 v. Bellezia 382-90
Vincio Giacomo, 44 v. Finanze 867-77,4435-37-38
Vincis Romeo, geom., 25 v. Gioberti 417
Vindrola Dante 33 v. Fossata 72
Vindrola Gius., calzol. 33 v. Fossata. 72,452
Vinea (*vedi* Farcito de).
Vinea Gio., 27-47 21 v. della Rocca . . 832 1190-93-210-44
Vinelli Franc. fu Gius., geom. 287 str. di Lanzo, *uff.* 51-54 45 v. Bellezia . 89,733 1436-84-235-40
Vinelli Franc., industr. 23-01 23 v. Avigliana.
Vinelli e C., spedizionieri 7-52 4 p. S. Carlo, *magazz.* 23-01 22 v. Cavalli . . . 547-49
Vinicola Italiana, agenzia 18-19 26 c. Siccardi. 562
Vinicola Toscana 39-91 44 v. Guastalla, *dep.* 40 str. Mongreno 563,603
Vintani Ant., impieg., 3 v. Sagliano.
Vinzio Lorenzo, bottaio, 8 v. Magenta . . . 405
Viola sorelle, maglierie, 79 v. Fréjus 344
Viola Albertina, sarta, 50 v. Po 327
Viola Carlo, 46 v. Carlo Alberto.
Viola Franc., orefice, 7 v. Po. 364
Viola Gio., mag. alim., 27 v. S. Domenico . . . 597
Viola Giuseppe, tappezz., 23 v. Maria Vittoria 372
Viola Luigi, lanerie e telerie, p. Emanuele Filiberto (ponente) 339
Viola Luigi, sacerd., rett. Chiesa S. Rocco, 4 via Mercanti 209
Viola Maria, magazz. alim., 44 v. Lagrange . 597
Viola Paolina, stiratr., 9 v. Porta Palatina. . 343
Viola Pietro 31-71 e 37-33 4 v. Moncalvo, 13-19 *confetteria* 40 v. Milano, 59-42 94 v. Villafranca, *depos.* strada Vercelli (casa Versino) 54,77,403-56-59,575-77
Viola Uldino, impieg., 40 v. Gioberti 726
Violata Gio., 24 v. Parma. 878
Violini Adelaide 44 v. Berthollet 28,92,455-64
Violini Riccardo, ag. postale, 22 v. Orto Botanico.
Violino Agata, vinaia, 48 v. Bava 573

Violino Carlo, capo-staz. Tranvie Occidentali, 43 str. Pianezza . . . . . *pag.* 1439
Violino G., neg. legna e carb., 24 v. Porta Palatina 409
Violino G. Ant., rappres. 55-38 68 str. Lanzo 516
Violino Gio., macell., 138 v. Nizza 620
Violino Giuseppe, 30 v. Gioberti 869
Violino Guido, cappelli, 5 v. Consolata 330
Violino Luigi, neg. legna, 37-39 v. Roma. . . 409
Violo Gina merci a blocco, 27 v. Catania 48,336
Vione N., cartoleria, 6 v. Arcivescovado. . . 390
Viora G. B., calz., 40 v. Vanchiglia 452
Viora Giacinto, impieg., 46 c. Quintino Sella 1004
Viora Maddalena, riv. pane, 4 c. Orbassano . . 645
Viora Margherita, piume e boa di struzzo, 5 v. Accad. Albertina 322-76
Viora Michele, mag. alim., 43 c. Vigevano. . 597
Vioria Luigi fu Secondo 44 c. Mortara . 409
Viot Achille, gioiell.-orefice, 42 v Ormea 360-63-74
Viot e Buronzo, orolog. e gioiell. 27-43 4 v. Garibaldi 360-63-7
Viotti sorelle, sarte, 8 p. Solferino. 327
Viotti Alb., impieg. ferrov., 9 v. Cibrario.
Viotti Amedeo, latteria, 42*bis* v. S. Fr da Paola 584
Viotti Antonio, infermiere (Ospedale Mauriz.) . 796
Viotti Antonio di Franc. 75 v. Bellacomba 26
Viotti Emilio, imp. mun., 9 v. Cibrario 685
Viotti Franc., gelat. 33-25 45 v. S. Massimo 564
Viotti Giovanni e consorte 46 v. Brandizzo 36
Viotti Margh. ved. Villata 28 v. Molinette 50,104
Viotti Pietro, impieg. postale, 4 v. Talucchi 1443
Viottini Pietro, torn. in metalli, 408 c. Reg. Margherita 395
Viotto Barbara, maestra mun., 63 v. Perosa. . 976
Viotto Franc., ric. dazio, 63 v. Perosa . . 697,882 1437
Viotto Franc., latteria, 8 v. Mazzini 584
Vipiana Ettore, banchiere, *uff.* 4 v. Barbaroux, *abit.* 46 v. Cernaia 348
Vipiana Luigi F., caffè, 9 v. Po 553
Vipiana Luigi, vinaio, 29 c. Orbassano 573
Virando Aless. orefice-orol., 20 v. Roma 97 107,364-63
Virando Carlo, 467 c. Reg. Margherita. . . . 1403
Virando Carolina, maestra mun., 5 v. Volta. . 984
Virando E. G., oggetti relig., 7*bis* v. Cavour . 383
Virando Gius., cartol., 102 c. Vitt. Em. II . . . 390
Virando Ignazio orefice, 18 v. Roma. 32,364
Virando Luisa, impieg., 29 v. Barbaroux . . 1473
Virando Pietro 33 c. Re Umberto. . 45,435
Virani Domenico, teologo, vicario parrocch., 386 str. Abbadia di Stura . . . 240,769-70
Virani Franc., dranp. e lan., 7 v. S. Domenico 339
Virani F. G., rappr. filati, 7 v. S. Domenico . 542
Virano sorelle, sarte, 21 v. Monte di Pietà . . 327
Virano Ant., usciere, 44 v. Po 1456
Virano Bernardo, teol. (Bertolla) 852
Virano Davide, vinaio, 26 v. Valdrato 573
Virano Domenica fu Luigi 8 c. Napoli . 440
Virano Gio fu Sebast. 38 v. Scarlatti . . 458
Virano Gio. fu Luigi 22 v. Rivara. . 439-40
Virano Margh. v. Garrone 45 v. Buenos Aires 38
Virano Marianna in Migliore e figli 842 str. di Orbassano 444
Virano Pietro, impieg., 35 v. Pietro Giuria.
Virano-Galleano Seconda, agiata, 3 v. Urb. Rattazzi.
Viret Celestino, 3 c. Regina Margherita . . 1213
Viretti Clem., maestra mun., 6 v. Aurelio Saffi. 984
Viretti Giuliano, impieg., 44 v. Corio. . . . 1468
Viretto Andrea, litogr., 23 c. Valentino *pag.* 382
Virgili A., vinaio, 446 v. Saluzzo 573
Virgilio Franc., prof., 74 v. Gioberti . 748,934 943-62-67
Virgilio Ulrico, prof. musica, 24 p. Vitt. Em. I . 973
Viriglio frat. e sor. fu Aless. 54 c. Francia. 73
Viriglio Alberto, (eredi), 54 c. Francia. 73
Viriglio Albina, agiata, 9 v. Baretti.
Viriglio Attilio, dott., 38 c. Valentino . . . 1468
Viriglio Bernardo, ispettore ferr., 38 corso Valentino 1450
Viriglio Fed. fu Gio. 785 str. del Meisino . 98
Viriglio Luisa, dotta, 70 v. S. Secondo . 928-67
Virlois Leonilda ved. Avalle 59 strada del Nobile 443
Virone con., mag. alim., 48 str. Val S. Martino 597
Virone frat., macell., 78 c. Palermo. 620
Virone Anna ved. Cerutti 242 str. Bertolla 30
Virone Gio., tratt., 53 v Cottolengo 553-73
rzi ved, guantaia, 18 p. Castello 441
Visca coniugi 209 c. Reg. Margherita . . 436
Visca frat. di Greg. 34 v. Ciamarella. . . 54
Visca Angelo, vinaio, 3 c. Raffaello 573
Visca Ant. neg. vino, 38 str. Mongreno 405,563
Visca Carlo, caffett., c. Massimo d'Azeglio rimp. al Castello del Valentino. 555
Visca Gius., liquor. 29-41 4 v. Bellezia . . . 560
Visca Gregorio e cons. 34 v. Ciamarella . 54
Visca Leorigildo, vinaio, 8 v. Giulio. 573
Visca Luigi, macell., 9 v. Bertola 620
Visca e Cantamessa, neg. vini 49-73 4 via Cibrario 563-65
Viscardi Franc. fu G. B. 40 v. Rivalta . . 57,439
Viscardi Franc, prof., 48 v. Gioberti.
Viscardi Gio., panett., 59 v. Belfiore 643
Viscardi Gius., merc.-sarto, 9 p. S. Carlo. 334-35
Viscardi G. di Giuseppe, pellicciaio 57-04 45 v. Venti Settembre. 443
Viscardi Lucia, riv. pane, 42 v. Basilica. . . 645
Vischi Enr. in Geymonat 4 v Assarotti . 75,156
Vischi Mario, capo uff. ferr., 75 c. Re Umberto 1454
Visconti, rag., 9 v. Genovesi.
Visconti Alessandro, disegn., 50 v. Nizza. . . 755
Visconti Ant. fu Lor. 68 v. Aosta 46
Visconti Ant., macellaio, 7 c. Emilia 620
Visconti Bart., mag. alim., 40 v. Rivalta . 409,597
Visconti Carlo, imp. sedie, 4 v. Melchior Gioia . 400
Visconti Ettore, ispett. ferrov., 2 v. Ricasoli 828,1455
Visconti F., incisore, rimp. al 15 v. Nizza . . 393
Visconti Franc., v. Asilo 833-94
Visconti Franc. tratt., 29 v. Balme . 422,553
Visconti Franc. di Gio. 41 v. Frabosa. . 72
Visconti G., motociclette, 6 v. Silvio Pellico . 494
Visconti Gio. fu Gerolamo capo mastro. 76 str. Cavoretto 49,447,833
Visconti Gio., 60 v. Colli 904
Visconti Gius., ing., 60 v. Ormea. 386,972-92,1041-409
Visconti Gius., vinaio, 48 c. Principe Oddone. 573
Visconti Maria, riv. pane, 38 v. Barbaroux . . 645
Visconti Pietro, mag. aliment., 9 v. Petrarca . 597
Visconti Pietro di Carlo 223 str. di Francia 73
Visconti nob. Sesto, medico-chirurgo, 42 via Pietro Micca 1071
Visconti Vinc., calzolaio, 134 c. Regina Margherita. 452

Visconti d'Ornavasso barone Carlo Alberto fu Bonif. 21 v. della Rocca *pag.* 140,673
Visconti d'Ornavasso nob. Maria in Perrone di S. Martino 21 v. della Rocca 140,673
Visconti e Gallo 4 v. Varallo 473
Visconti e Rossi, ombrellai, 12 v. Garibaldi . . 357
Visconti-Rebuffi Maria, maestra mun., 44 via Venti Settembre. 976
Visentin-Romano, parrucch., 35 v. Po 433
Visentini P., calzol., 47 v. Leyni 452
Visetti frat., conceria (Borgaro), *mag.* 47 via Bellezia 444
Visetti frat. e sor. 27 v. Cibrario 54
Visetti Bernardo 41 v. Vigone 20
Visetti Carlo, drogh., 24 v. S. Secondo . . . 440
Visetti Carlo, impres., , 27 v. Cibrario . 447,630
Visetti Carlo fu Vinc. 71 v. S. Donato 447-66
Visetti Carlo, cicli e motocicli 15-62 2 via Roma 490-92
Visetti Gaetano, , agiato, 2 v. Passalacqua.
Visetti Luigi 35 c. Vercelli 476
Visetti Luigi, calzolaio, 1 c. Napoli 432
Visetti Luigi, fabbro ferr., 39 c. Vercelli . 499
Visetti Luigi, geom., 27 v. Cibrario . . 4044-425
Visetti Virgilio, dott. chim farmac., 2 v. Passalacqua 4078
Visetti Vitt., commerc., 34 c. Oporto.
Visetti Vitt., 7 v. Bellezia. 4243
Visetti V. e figli 86-95 impr., 27 v. Cibrario 458,443-47
Vismara Alice, prof., Educ. Duchessa Isabella 1003
Vismara-Sara Maria, levatr., 49 c. S. Maurizio 1086
Visone cont. Corinna n. Fagnani-Cerri, 34 via Accad. Albertina e (Costigliole) 673
Visone conte Vinc. Vitt., 34 v. Accad. Albertina e (Costigliole) 673
Vissio Adolfo, vinaio, 21 v. Mazzini. 573
Vistarini Edmondo, vettur., 44 v. Avigliana . 542
Vita Alberto e C. 10-66 pelli in pelo, 78 v. Venti Settembre e vic. S. Lorenzo 442
Vita Alberto 21-83 *uff.* 78 v. Venti Settembre, *abit.* 2 v. Sant'Anselmo. 1243
Vita Alfredo, 2 v. S. Anselmo . . . 1484-92-219
Vita Artom, impieg., 46 v. Garibaldi.
Vita Dattolo Aldo, dottore-procuratore, 2 via Fabro 1024-32
Vita Eug. 48-23 44 v. Filangeri.
Vita Faustino, agiato 14-47 47 v. Pastrengo.
Vita-Josz Valeria, prof.ª, 44 v. Filangeri . . . 964
Vitale Achille, rappr., 44 v. S. Teresa. . . . 508-12
Vitale Camillo Evar., sost. segr., 49 v. Cibrario 745
Vitale Gian Giacomo, avv. 24-96 48 c. Cairoli e 62 v. Mazzini 39,98
Vitale Gius., prof., 44 v. Filangeri.
Vitale Gius. e figlio, lanerie e drapp. 31-07 36 v. Saluzzo 337
Vitale Gius., verif. metrico, 7 v. Petrarca. . . 734
Vitale Mario, prof., 24 v. Vinc. Vela . . 1007-09
Vitale Massimo Adolfo 21-36 2 v. Vico.
Vitale-Pasta Luisa, 48 c. Cairoli.
Vitale, Pavia e C., rappr., 44 v. S. Quintino 542
Vitale di Paglieres conte Alessio, 9 v. Plana . . 674
Vitale di Torricelli Eulalia e Maria 23 corso Dante 64
Vitale di Torricelli contessa Luisa, 36 v. dei Mille.
Vita-Levi Daniele, medico, 4 v. Cavour. 1071-73
Vita-Levi Gius., magg., 79 v. Madama Cristina 755
Vita-Levi Perlina ved. Treves 16-90 24 via Maria Vittoria 782
Vitalevi Moise, avv., 1 c. S. Martino . *pag.* 1024
Vitalevi-Racah Lucia, 1 c. S. Martino 859
Vitalevi e Ronco, seterie 26-39 20 via Milano 320-21
Vitali A. e C., studio tecnogr., 20 v. Lamarmora 504
Vitali Adele in Fontana 6*bis* v. Bezzecca 34,80
Vitali Ettore, fornitore per fotogr., 4 v. Pietro Micca 464
Vitali Giulio, ing., 63 v. Caserta. 826
Vitali Luigi, 22 v. S. Agostino. 933
Vitali Salvatore, prof. di disegno e calligrafia, 20 v. Sacchi. 823,1009-51-54
Vitali-Spina Vincenzina 45 v. Exilles. . . 67
Vitaliani Riccardo, 3 v. Lauriano. 896
Vitellaro Gaetano, impieg. ferrov., 23 v. Nizza.
Vitelli Franc., , magg. generale nella riserva, 2 c. Casale 884
Vitelli Gio., avv.-proc. 59-25 45 c. Siccardi *abit.* 23 v. S. Quintino . . 1024-32-209-42-44
Vitelli Gio., ing., 2 v. Gropello VII
Viterbi Olga, dott.ª, prof.ª, 38 c. Valentino 1008
Viterbo Gustavo, mediatore in cereali, 27 via Bogino. 318,609,1185-243
Viterbo e Comp. 6-78 rappr., 27 v. Bogino . 510
Vitrotti Federico 6 v. Varazze e 35 via Bagetti 473
Vitrotti Gio., 41 v. Fréjus 896
Vitrotto Pietro, 46 v. Giulio. 1178
Vitta Bianca in Cavalieri 87 c. Vittorio Eman. II 484
Vitta Cesare, neg. mob., 39 c. Vitt. Em. II . 399,456
Vitta Gius., neg. mobili, 44 v. S. Anselmo . 399
Vitta Ovazza e C. 5-88 e 48-52 commiss. borsa, 18 v. S Francesco da Paola. . . 348
Vitta Zelman Gius. 57-23 43 v. S. Giulia . 903
Vittani Enea, elettrotecn., 23 v. dei Mille . . 727
Vitte Vittoria, vinaia, 163 c. Reg. Margherita 573
Vittino Maria 53 c. Ponte Mosca. . . . 429
Vittino Paola fu Gius. in Canobbio 28 via Carlo Vidua. 43
Vittonatti coniugi 9 v. Fiano. 69
Vittonatti Pasquale, rappr., 47 v. Rocciamelone. 540 988,1428
Vittonatto Luigi, cancelliere, 218 corso Regina Margherita 745
Vittone Alberto 52-52 medico, 10*bis* v. San Francesco da Paola 692,786,1074-73
Vittone Andrea e consorte 44 v. Cocconato 56
Vittone Angela, macell., rimp. al 20 v. Monte di Pietà 620
Vittone Angiolina, affittacam., 24 v. S. Tommaso 507
Vittone Annetta, impieg., 4 v. Chieri 1174
Vittone Carlo fu Gio. 341 str. Mongreno . 104
Vittone Carolina in Ferrero, tabacc., 40 via 46 v. Brandizzo della Rocca e . . 729-34
Vittone Caterina ved. Birolo 9 v. Clavières 56
Vittone Gio. e consorte 7 v. Beinasco . 26
Vittone Gio., tabacc., 7 v. Monginevro . . . 730
Vittone Gius., rag., impieg., 4 v. Chieri. . 1172
Vittone Gius., neg. uova e burro, 42 v. Montebianco 582
Vittone Giuseppina in De Gaspari 34 corso Duca di Genova. 406-60
Vittone Gius. Carlo, dott., imp. mun., 4 via Ettore De Sonnaz . . . 700-11,871,1435-37
Vittone Giusto e cons. 9 str. Mongreno . 104
Vittone Luisa in Ricci, agiata, 4 v. Ettore De Sonnaz.

Vittone Maddalena, macell., 45 v. Bertola *p.* 620
Vittone Maria, mag. alim., 400 c. Vercelli . .597
Vittone Michele, marmista, 40 v. Catania . . .411
Vittone Mich., agiato, 4 v. Ettore De Sonnaz.
Vittone Pietro, neg. mobili, 99 str. Casale . 399,456
Vittone e Rissone, lavori in cemento, 4 via Belmonte 444
Vittonetto coniugi 256 str. Vercelli . 30,477
Vittonetto frat. 487 str. Falconera . . . 67
Vittonetto Carlo fu Pietro 263 str. Vercelli . 476
Vittonetto Franc., granaglie, 96 str. Lanzo . . 608
Vittonetto Margherita, mag. alim., 1 v. Casalborgone. 597
Vittonetto Maria Giovanna, tratt., 428 str. da Bertolla all'Abbadia 547-97
Vittonetto Maria in Pozzi 487 strada privata Falconera 67
Vittore coniugi 40*bis* v. Motterone . . . 409
Vittore Carolina, cartoleria, 16 v. Brandizzo . 390
Vittore Enrico, impieg., 40 p. S. Carlo.
Vittore Mich. fu Gius. 40 v. Motterone . . 409
Vittore Teresa, mag. alim., 22 v. Brandizzo . 597
Vittori Pacifico, prof., maestro mus., 24 v. San Tommaso 4043
Viura con., mag. alim., acc. al 6 v. Santhià . .597
Vivalda sorelle 467 str. Francia 73,74
Vivalda sor., fabbr. camicie, 25 p. Castello . .346
Vivalda B., cambista 48-69 45 v. Madama Cristina. 349
Vivalda Carlo, fabbr. confetti, 440 *bis* corso Regina Margherita. 574
Vivalda Carlo, colonn. med., 2 *bis* v. Vanchiglia 4071
Vivalda di Castellino cont. Clara in Della Chiesa d'Isasca 24 v. Vitt. Amedeo II . . . 57 483,674
Vivalda di Castellino nob. Giuseppina, 15 via Genova. 674
Vivaldi Bart., coltellinaio, 70 v. Venti Sett. .463-89
Vivaldi Gerolamo, pensionato R. C., 44 corso Quintino Sella.
Vivaldi e Gonella, fabbr. letti in ferro, 44 corso R. Parco 400
Vivanet Franc., generale, 35 v. Princ. Tommaso.
Vivanet G. B., sotto-ispett. forest., 124 c. Vittorio Emanuele II 739
Vivarelli coniugi 39 v. Feletto 68
Vivarelli Alberto e consorte 46 v. Monginevro 104
Vivarelli Albina, sarta, 96 *bis* corso Regina Margherita 327
Vivarelli Arnaldo, ricev. daz., 40 v. Millefonti . 697
Vivenza Caterina in Berutto 740 dalla str. Casale 400
Vivenza Edoardo, manisc., 7 v. Chieri . . . 538
Vivenza Franc., drogh., 2 c. Ponte Mosca. . .440
Vivenza Ines, sarta, 39 v. Carlo Alberto . .327
Vivenza Lor. 24 v. Bernardino Galliari . 28
Vivenza Vittoria ved. Chiabodo 2 via Franco Bonelli 73,80
Vivenza e Ferreri, prod chim., 1 v. Acc. delle Scienze 423-29
Viviani sorelle, ricami, 38 v. S. Secondo . . .351
Viviani Edoardo, gerente Soc. Italo-Americana del Petrolio 12-62 29 v. Tommaso, *abitaz.* 7 c. Francia.
Viviani-Lanza Maria, maestra mun., 42 corso Princ. Oddone. 978
Vizia Dom., zincogrista 82-12 15 corso Valdocco . . . . . *pag.* 383-93
Vizia Enrico, macell., 23 v. Borgo Dora. . .620
Vizia Orsola ved. Testa 54 v. Demonte . . 63
Viziale Carlo, custode, 30 c. Raffaello 946
Viziale Luigia, tabacc., 54 c. S. Maurizio . . .730
Viziale Maria, neg. paste, 29 v. Porta Palatina 609
Vizio Gius., orolog., 47 v. Lagrange. 363
Vizio Pietro, neg. pipe schiuma, 34 v. Roma . .358
Vizzotto Armando, rappr., *u f.* 9 v. Montecuccoli, *abit.* 8 p. Solferi o 546
Vizzotto Ferruccio, rappr. 16-30 9 v. Montecuccoli, *abit.* 8 p. Solferino . .368,440-78
Vizzotto Lino, rappr., 9 v. Montecuccoli . . 542
Vocatelli Alfonso, magg. nella riserva, 6 v. Giacinto Collegno.
Vocaturo Paolo, impieg. post., 20 via Venti Settembre. 4145
Vochieri Giuseppe, consigl. scol., 4 via Brofferio 831,904
Vochieri Itala, agiata, 4 v. Brofferio.
Voena Franc., medico 80-89 48 v. Ottavio Revel, *studio* 41 v. Assarotti . . 4074-73-82
Voena Gio., medico 8-31 (Manicomio Collegno) e 9 v. Deposito. 798,4074-73
Voena Luigi, avv., impieg. mun., 9 v. del Deposito 684
Voena Paolo, pretore (Pinerolo).
Voena Pietro, avv., 26 v. Amedeo Avogadro 4024
Voghera Carolina in Segato 43 v. Cibrario 54
Vogliano Germano, ing., 48 v. S. Quintino 4041
Vogliazzo Andreina 42 v. Marco Polo . .95
Vogliazzo Clementina 42 v. Marco Polo .95
Vogliazzo Ernesto, maestro pianoforte, 6 via Madama Cristina 4042
Vogliazzo Gius., mag. alim., 40 c. Casale. . . .597
Vogliazzo Giuseppe, maestro di ballo, 19 via Garibaldi 4044
Voglino A., neg. vino, 28 v. Mad. Cristina. . 573,603
Voglino Ang., vinaio, acc. al 7 v. Orto Botanico 573
Voglino G., parrucch., 5 v. Cavour 433
Voglino Piero, professore, 86 v. Gioberti e 61-86 7 v. Melchior Gioia . 739-40,875 925-43-53-59,4007-228-34
Voglino Pietro, 25 v. Bagetti 880
Voglino Riccardo, geom., 41 c. Orbassano . . 1044
Vogliolo Bartol., prof., insegn. mun., 38 via Gioberti. 874,985
Vogliolo Luigi, 60 v. S. Secondo 4132
Vogliolo Michele 402 c. Moncalieri . . 402
Vogliotti, colonn. a riposo, 8 p. Vitt. Em. I.
Vogliotti frat. e sor. fu Lodovico 82 via Fréjus 74,445
Vogliotti Alberto, 3 v. Fabro 799,840
Vogliotti Aless., neg. form., p. Eman. Filiberto (tett lev.). 602
Vogliotti Angela ved. Bocca, paste alim., 5 via Berthollet 609
Vogliotti Eug., geom. pubblicista, 39 v. Princ. Tommaso. 4089-238
Vogliotti Gio., 45 c. Antonelli. 4239
Vogliotti Gio. 4-22 fabb. insegne, 19 c. Valentino VII, 23, 366-67-69, 733, 830-37-43 844-88, 988, 4053-414-40-218-49-27-38
Vogliotti Gio., mag. alim., 3 c. Palestro . . .597
Vogliotti Gio., neg. form., p. Eman. Filiberto (tett lev.) 602

Vogliotti Gius., rag., 20 v. Amed. Avogadro *p.* 4045
Vogliotti Gius. tip. 44-50 38 v. Carlo Alberto, *abit.* 37 v. Beaulard 25,74,113,382
Vogliotti Gius., vinaio, 18 c. Brescia. 573
Vogliotti Paolo mag. alim., 175 c. Regina Margherita 136,597
Vogliotti Vitt. Ant., neg. fiori 85-25 6 via Cernaia. 376
Vogliotti-Astegiano Francesca 42-63 7 via Campana.
Vogliotti-Martin Giuseppina, 24 c. Valentino . 982
Vogliotti-Pagani Giuseppina, 3 v. Fabro 834-41,984
Vola, drogh., 79 v. Saluzzo 440
Vola frat. e sor. fu Bart. 7 v. Consolata . 57
Vola A., velluti e set., 1 e 3 v. Roma 320-21
Vola Annibale, impieg., 12 v. Sacchi.
Vola Annibale, ufficio di contr., 24 v. Carlo Alberto 506
Vola Carlo (Ditta di Sona Gius.), bianch 61 92 2 p. Mad. degli Angeli. 342-44-45
Vola Carlo, parrucchiere, 83 v. Saluzzo 433
Vola Gio., rappres., 3 v. Andrea Provana . 389,516
Vola Giovanni, 74 v. Venti Settembre.
Vola Giuseppina fu Carlo 9 v. Cocconato 56
Vola Lorenzina, sarta, 27 v. Roma 327
Vola Paolo, banco lotto, 40 v. S. Donato. . .732
Vola Rosa in Vernetti, 35 v. Gioberti.
Vola A. e C., ufficio controllo 82-81 24 via Carlo Alberto 505
Vola-Giacomelli Maria, biancherie, 62 v. Venti Settembre 345
Volante frat. e sor. 24 str. Cavoretto. . . 49
Volante Ferdin., impieg., 8 v. Valperga Caluso.
Volante Gius., dott. 44-53 31 v. Nizza. .788 4074-73
Volante Laura, pettinatr., 64 v. S. Secondo . .435
Voli nob. Adelaide in Barattieri di S. Pietro, 28 c. Re Umberto 674
Voli cont. Alix n. Denina 75 c. Vitt. Eman. II 93,484,674,835,1002
Voli Gaspare, avv. 40-08 99 c. Vitt. Em. II. 1407-48
Voli Gio., avv. 62-50 99 c. Vitt. Eman. II e 49 v. Confienza 925,1024-172-234
Voli conte Luigi 84-44 75 c. Vitt. Em. II. 674,1004
Voli nob. Paola in Casana, 69 c. Siccardi . . .674
Voli Pietro, ing., ispett. ferr., 65 c. Vittorio Emanuele II 1152-55
Voli nob. Stefania in Scarampi di Villanova, 31 c. Duca di Genova. 674
Volino Giuseppe, avv.-proc. 57-01 *studio* 4 via delle Scuole, *abit.* 16 v. Amedeo Peyron. 750 1024-32
Vo'onté Domenico, 24 v. Rossini 827,968
Volonté Virginia, fabbr. busti, 24 v. Rossini . 331
Volpato frat. e sor. fu Giov. 7 v. Bidone. 31,146
Volpato Andrea 20 v. Volpiano 485
Volpato Maria Camilla, drogh., 46 v. S. Donato 440
Volpatto Cater. in Hofer 47 v. Cigliano . . 54
Volpatto Defend., sart., 4 c. Brescia. 327
Volpatto Franc., 128 c. R. Parco. 1127
Volpatto Franc. di Bart. 70 v. Verolengo. 477
Volpatto Ignazio 46 str. della Campagna . 40
Volpatto Ignazio, drapp., p. Eman. Filiberto (merc. III). 339
Volpe frat., torn. in legno, 25 v. Pesaro . . .394
Volpe Gius., fabbr. carri 4-27 29 v. Burdin . 402
Volpe Maur. fu Gius. 279 str. Lanzo . *pag.* 87
Volpi Enrica ved. Ormezzano, 44 v. Vanchiglia.
Volpini Giulio, insegnante, 2 p. Paleocapa . .992
Volpini Oreste, sotto-ispettore forest., 3 via Matteo Pescatore 739
Volpini Trossarello Maria, torcitura cotone, *abit.* 23 v. Ivrara, *opificio* S. Benigno Canavese 340
Volpino Guido, dott. prof., 44 v. Mazzini 23-26 30 v. Orto Botanico 574,939-40-46 4072
Volta Alfredo, 5 c. Vinzaglio.
Voltolina Luigi, impieg., 25 v. Le Chiuse. .4033
Von Kuelmer Hans, 88-94 10 via Valgioie (Tesoriera) 170-81
Vonwiller e C. (Ditta) (Milano) 464
Vonzo (*vedi* Cordero di).
Vota frat. e sor. fu Ant. 46 v. Montanaro . 405
Vota Dom. fu Melchiorre 33 v. S. Chiara 453
Vota Ernesto, latton., 4 v. Passalacqua. . 476,886
Vota Michele, sac., 39 v. Val Salice. . . . 1005
Vota Pietro fu Gio. 9 v. Casellette. . 47,424
Votta Carlo, panett., 27 v. Oropa 645
Vottero frat. e sor. fu Giac. 40 v. Belfiore 26
Vottero Anna, sarta, 6 v. S. Quintino 327
Vottero Dom., 60-41 14 v. Sacchi 1462-83-84 1486-218-43
Vottero Emilia, post. telef. pubbl., drogh., 328 str. Abbadia di Stura 248,354,440
Vottero Francesco, tratt., 6 v. Drovetti . .553-97
Vottero Maddalena, neg. uova e burro, piazza Eman. Filiberto (tett. lev.) 582
Vottero Maria ved. Valfrè 40 v. Belfiore . 26
Vottero Riccardo, telerie 40-99 ang. vie Palazzo di Città e 74 Venti Settembre. . 342
Vozza Augusto, impieg. mun., 49 v. Po . . .685
Vozza Carmine, R. Università, 47 v. Po . . .875
Vuetaz Carlo, impieg. mun., 49 c. Vitt. Eman. oltre Po 684,1113
Vuetaz Pietro, impieg., 98 c. Reg. Margherita. 1142
Vuillermoz Felice 395 str. Chieri 52
Vulpes Carmine, 44 v. Silvio Pellico. 732
Vulten Vitt., isp. ferr., 111 c. Vitt. Em. II. 1053-54

W

Wagons Lits-Sleeping Car (*Grands Express Européens*) 12-72 interno Stazione Porta Nuova.
Wall J. Campbell, ministro chiesa evangelica, 40*bis* v. Passalacqua . . . . . *pag.* 775
Wase Charlotte, agiata, 20 v. Donizetti,
Waser-Mattalia Rina, prof., 45 c. Reg. Margh. 907
Way Assauto (v. *Soc. Commerc.: Fabbriche riunite*).
Way Ulisse, officine meccan. 3-01 42 corso Vigevano 466
Weber Arnoulet Roberto, geom., 7 v. Principe Tommaso 1044
Weber Giacomo, 15 v. S. Secondo . 1205-13-47-48
Wehmeyer Adolfo, ing., 3 c. Vinzaglio . 735
Weickert C., neg. pipe, rimp. 23 p. Castello . 358
Weickert Isidoro, ragion., 40 v. Pietro Giuria.
Weigmann Massimo, dott. proc., 6 v. Luigi Mercantini. 1032
Weigmann Rodolfo, ing., 49 c. Oporto . . . 1044

Weill-Weiss di Lainate march. Ernestina in Della Chiesa di Cinzano (eredi) 8 p. Vitt. Emanuele I . . . . . *pag.* 183
Weill-Weiss di Lainate bar. Gius. 33-13 *abit.* 31 v Bogino, *amm.* 3-42 29 via Bogino 32,417,676
Weiss Adolfo rappres. legnami 5-84 93 v. Nizza. 123-46,404
Weissinger Maria 21 v. Rossini. . 444-50-53
Wench Prosp., ✱, teol. can., 4 v. Pal. Città. . 208 768,841-42
Wenner Emilio, industr., 20 v. Ottavio Revel. 793 4200
Wernli Alfredo, 2 v. Mazzini. 4130
West-End House succ. Fernekess, biancherie, 40 v. Pietro Micca. 346
Wettstein D. Georg., 40 v. Assarotti . . . 505
Wiesenhoff (*vedi* Salvadori di).
Wiesmann Paolo, 44 c. Sommeiller. 4130
Wihlfahrt Arthur, prof., 40 v. S. Domenico. 4040
Wild Emilio fu Luigi 21 v. Vincenzo Vela 65,484,4204
Wild e C. 10-83 cotonificio, 71 c. Siccardi 340
Wild-Siber Anny, 21 v. Vincenzo Vela.
Willy Gius., rappres. 58-34 3 v. Nizza. . . 340
Wiser Luigi, geom., 17 v. S. Massimo.
Wisth (v. *Società Ricreative*).
Wite Star Line, 1 p. Paleocapa. 348
Wittiman Umberto, imp. post., 44 v. S. Francesco da Paola 4148
Woigt Emilio, mag. alim., 10 v. della Rocca . 397
Woigt Enrico, latton., 28 v. S. Anselmo . . . 476
Woigt Onorina ved., legat. libri, 19 v. S. Anselmo. 388
Wolf Aldo 7-14 5 v. Alfieri 968,4232
Wolff Enrico fu Guglielmo, dott. 75 via Lamarmora 86
Wolf L. e C. (Ditta), tipolitogr. e registrif. *stabil.* 56-86 139-141 v. Nizza, *ufficio e vendita* 7-14 e 60-03 3 v. Alfieri 111 382-88
Woller Maria, drogh., 16 v. Artisti 440
Woller-Buzzi Mario, pubblicista, 12 v. Rosine 1092
Wooldridge William, 31 v. Artisti. 823
Wührer Romolo, artic. viaggio, 12 v. Cavour interno. 444
Wuillermin Alberto, tenente farmac. Ospedale Militare 738

Y

Yade Federico, mag. alim., 34 v. Accademia Albertina. . . . . *pag.* 397,606
Yost, macchina da scrivere 54-93 29 via S. Tommaso. 484,1054

Z

Zabaino Giovanna in Carena, drogh., 51 via Saluzzo . . . . . *pag.* 440
Zabbena-Boita Cater., vetturale, 6 p. S. Martino 539
Zabert Alberto 14 v. Palazzo di Città . . . 118 120,1123-35
Zabert Ferd., fabbr. orefic., 11 v. Palazzo Città e 4 p. Corpus Domini, *villa* 12 v. alla Parrocchia (Cavoretto) 360
Zabert Vitt. 14 v. Pal. di Città *p.* 118-20,847-48
Zaberto Sec. 21 v. Montevecchio . . 88,107
Zaccagnini Armando, prof. mus., 5 v. Palazzo di Città. 973
Zaccagnini E., strum. music., 5 v. Palazzo di Città. 101
Zaccardi Carlo, capo labor., 31 c. Firenze. . . 729
Zaccardi Pepino, 3 v. Cibrario 879
Zaccarelli, rag., 3 c. Vinzaglio.
Zaccaria Ang., direttr. scol., 7 v. Davide Bertolotti 828-31,981-84 95
Zaccaria Gio. di Lor. 17 v. Chiesa della Salute 53 157
Zaccaria Leonardo, elettr. 40-19 18 via Madama Cristina. 159
Zaccaria-Barberis Rosa, direttr. scolast., 7 via Davide Bertolotti (*vedi* Barberis Zaccaria).
Zaccaria e Cognasso, fabbr. colori e vernici 42-57 35 v. Chiesa della Salute.
Zacchero D., drogh., 14 v. Gropello 140
Zacco, viagg. di comm., 76 v. Lanzo.
Zacco Alessandro, 20 c. Princ. Eugenio . . . 1117
Zacco Francesco, dott., 31 c. Oporto 788,1074-73-103
Zacco Leonardo, tornit., 14 v. Barbaroux . 394,1140
Zacco Lucia, agiata, 1 v. Cristoforo Colombo.
Zacco Pietro, avv. proc. 5-02 22 via Garibaldi 45-52 *abit.* 3 c. S. Martino 1024-32-204
Zacco di Cesarò Antonino, econ. Prefettura, 67 c. San Maurizio 715-16
Zaccone Gio., impieg., cons. comun. 64-86 38 c. Ferruccio . . 679-80,710-74,848,900 901-05-10,1140-85-228
Zaccuti Vitaliano, 38 v. Po 1236
Zachè Rosa, agiata, 11 v. Ospedale.
Zacheo frat. e sor. fu Luigi 26 v. Canova . 141
Zacheo Gius., 228 c. Reg. Margherita . . . 1137
Zaffarini Arturo, fabbr. ceramica, dopo il 13 str. Grugliasco-Moncalieri-Lingotto . . 374
Zafferani Ferdinando, calzolaio, 8 v. S. Francesco da Paola 132
Zafiro Natale, geom., imp. mun., 38 c. Principe Oddone 690
Zaffrani Silvio, agiato, 63 c. Re Umberto.
Zaglio Carlo, portinaio, 38 c. Re Umberto.
Zaglio Pietro, neg. vino, 97 c. Ponte Mosca . 173
Zagni Cesare, parrucchiere, 31 v. Mazzini . 133
Zagnoli A. e C., pastif. 38-17 40 c. Savona . . 609
Zaina Michelina, fabbr. busti, 2 v. Conte Verde 331
Zaio V., sart., 21 v. Rossini. 327
Zaldera Antonio, impieg., 22 v. Lamarmora.
Zallio Fed., drogh., 81 v. Villafranca 140
Zallio Marco, geom., 39 v. Principe Tommaso 728
Zamarchi G. A., prod. chim. e farm., 38 corso Valentino 423,517
Zambeletti L., prod. chim. e farm., *deposito* 89-97 52 v. Bertola 125
Zambelli Andrea Cesare fu Siro, ✣ 85 v. Mad. Cristina . . . 92,134,630,926-96 1179-99-238
Zambelli A. C. (Ditta), appar. scientifici 6-99 20 c. Raffaello 162 87
Zambelli Sandro, industr. 6-99 20 c. Raffaello 1119
Zambelli Santo, 34 v. Mazzini 993,1137-38
Zambelloni Gio., sarto, 3 v. Viotti 334
Zamberletti Gio., imp. mun., 34 v. Beaumont . 689

Zambesia (Società di aiuto ai missionari evangelici in Africa), 15 v. Pio Quinto *pag.* 855
Zambon A. e C. mecc. 21-25 43 c. Verona 177 187
Zambonini Ferruccio, prof., dott., 27 v. Bagetti 946 943-44
Zambrini Franc., prof., 55 v. S. Quintino . . 991
Zambrini R., agenzia teatrale, 55 v. San Quintino. 507
Zambruno C., scampoli, 9 v. S. Tommaso . . 336
Zambruno Luigi, orefic., 9 v. S. Tommaso . . 361
Zambuto Calogero, 15 v. Michelangelo. . . . 896
Zamon Adolfo e C., conserve alim., 79 via Venti Settembre 584
Zamonaro Giulio, 1 v. Vico 1162
Zamparoli Tommaso, 25 v. Lessolo 1120
Zamperoni G., fonogr. 51-58 25 p. Castello 163-82
Zampieri Mario 71 v. Cibrario. 54
Zampieri Silvio, impieg., 49 v. S. Secondo.
Zampicinini coniugi, calzol., 6 v. Porta Palatina 132
Zampicinini Alessandro, calzol., rimp. al 2 via Viotti 132
Zampoli Vittorio, agiato, 17 c. Castelfidardo.
Zan Arturo 49 v. Valdieri 169
Zan Bonifacio, impieg. ferrov., 32 v. Baretti.
Zan Francesco, calzolaio, 100 corso Regina Margherita 132
Zanabone Paola, mercerie chinc., 81 corso Vercelli. 354
Zanaboni Att., negoziante carta, 41 c. Vittorio Emanuele II. 389,1233
Zanaboni Franc., 7 Villa della Regina 885
Zanaboni Mario, cartoleria, 2 v. Belfiore . . . 390
Zanalda Ang. e figlio, tende ricamate, 34 corso Princ. Oddone. 345
Zanalda Cesare fu Luigi 14 v. Cavour. . 50
Zanalda Giorgio 22 v. Silvio Pellico . 22,161
Zanarda Cesare, agiato, 1 v. Bava.
Zanardi Dante, prof., 22 c. Cairoli . 972-96,1008-53 1091-99
Zanardi Marco, sarto, 1 v. Genova 334
Zanaroli Antonietta ved., agiata 1-94 19 via Morosini.
Zancan Gius., impiegato ferroviario, 18 via Pastrengo. 1155
Zanchetta Beatrice in Santini 1 v. Ceresole 30
Zanchi Andrea, ragion. stenogr. 49-13 22 via Montebello. 1046
Zanda Oddone, telegr., 19 c. Vitt. Eman. II . . 1146
Zandano Benedetto, 55 v. S. Donato 737
Zandrini Andrea, rappr., 51 c. Moncalieri . . 516
Zandrino Secondo, vinaio, 11 v. Belfiore . . . 573
Zanelli Luigi (Ditta di Mazzoli Angelo) 9-60 mecc., 62-66 str. di Francia . 73,156-78 180-86
Zanelli Vincenzina in Mazzoli 62 strada di Francia 73
Zanello Elisa, panett., 17 c. S. Maurizio . . . 615
Zanello Gius., macell., 62 v. S. Chiara . . 620,890
Zanello Giuseppe 12 v. Trivero 169
Zanetta Alb., ottico, 30 v. Cernaia. 162
Zanetta Ant., 7 v. S. Domenico 1124
Zanetti frat. di Pietro 7 v. Franco Bonelli . 73
Zanetti Achille, forme cappellai, 19 corso Moncalieri 330
Zanetti Edoardo, ✱, ragion. capo R. Prefettura, 12 v. S. Massimo 746
Zanetti Eusebio, parrucchiere, 27 c. Principe Oddone. . . . . *pag.* 133
Zanetti Filippo, ing., ispett. ferrov., 7 v. Belfiore 972 1041-132
Zanetti Francesco 184 c. Regina Margherita. 136
Zanetti Franc., bottaio, 20 v. Carena 105
Zanetti Gio., gas incandesc., 16 v. Giulio . 121,510
Zanetti Giuseppe, ing., 9 piazza Carlo Emanuele II 690,1041
Zanetti Giuseppe, avv., consigliere provinciale (Ivrea) 723-24
Zanetti Jone, calzol., 15 v. Pietro Micca. . . . 152
Zanetti Pietro, calzol., 2 v. Des Ambrois . . 152
Zanetti Pietro, cons. prov. (Ivrea). . . 54
Zanetti Ruggero, 3 v. Saluzzo. 876
Zanetti-Burzio Felicita, levatr., 29 v. S. Francesco da Paola 1086
Zanetto Fede Maria fu Gio. ved. Borrione e figli fu Giacomo 4 v. Cibrario 54
Zanetto Felice, tratt., 6 v. Mad. Cristina . . . 548
Zanetto Giuseppe, panetteria, 64 c. Principe Oddone. 615
Zangelmi Carlo, ing. 56-13 11 v. Melchior Gioia. 1041
Zangelmi Vitt., ing. impresa telefonica 22-86 4 v. Volturno, *abitaz.* 9 v. Madama Cristina 157,1041-50
Zangrossi Teresa, neg. burro e uova, 26 via Porta Palatina 582
Zani Alfonso, sarto, 3 v. Po 334
Zani Ettore, pastice., 71 c. S. Maurizio. . . . 376
Zani del Frà Mario, avv., giud.-agg., 23 v. della Rocca 1024
Zani del Frà Pogliano Maria 51-49 23 v. della Rocca.
Zaninetti frat. e sor. 20 v. S. Ottavio. 153-56
Zanichelli Sante, mag. alim., acc. al 10 v. D. Bosco 597
Zanini Gio., impieg., 139 str. R. Parco . . . 1181
Zanino coniugi 615 str. Verna. 177
Zanino frat. fu Giac. 640 str. del Pascolo . 121
Zanino Alessandrina, cancelleria, 12 v. Galvani 390
Zanino Annetta, sarta, 23 c. Ponte Mosca . . 327
Zanlungo sorelle, lav. in capelli, 50 v. Santa Chiara 134-35
Zanlungo Corinna, lav. in capelli, 15 v. Valperga Caluso. 135
Zanna Carolina, Caterina ed Ernesta 11 v. Bertola 29
Zanna Cesarina in Mercandino 7 via Siccardi. 24
Zanna Federico avv.-proc., 8 v. Valperga Caluso 24,1024-32
Zanna Gio. (eredi) 14 v. Conte Verde. . . . 58
Zanna Maria in Pironi 8 c. S. Martino . . 24
Zanna Petronilla in Barrera 1 v. San Tommaso 24,58
Zanna Pietro medico, 11 c. Valentino 29,102-36
Zanni Lucia, fabbr. busti, 32 v. S. Secondo. . 331
Zanni Maria Giacinta, 53 v. S. Quintino . . . 928
Zannone Annetta, maestra munic., 135 v. Nizza 982
Zanoja Carlo, ispettore ferrovie, 5 via Silvio Pellico 893,996,1125-29
Zanoletti Ferd. (Ditta Frat. Nasi) gross. metalli, 8-95 e 53-62 31 v. Arsenale, 35-65 2 v. Buniva. 165-67

Zanoletti G., succ. Andrè, camicie, 43 via Lagrange . . . . . *pag.* 346
Zanoletti Mario, costruz. meccaniche 21-25 43 c. Verona VII
Zanoli Gio., avv., tenente, 25 p. Castello . . . 749
Zanolini (Ditta), galvanotipia, 38 *bis* v. Vanchiglia 364
Zanolini Luigi 47 v. Brandizzo. 35
Zanolino Luigi, contab., 324 v. Nizza (Lingotto).
Zanolo Franc., fabbr. scope e neg. frutta, 30 e 39 v. Borgo Dora 408,606
Zanone frat., decor. appart., 12 v S. Domenico 370
Zanone Angela, tratt., 247 str. Francia . . . 553
Zanone Ernesto, rag., impieg. mun., 2 *bis* corso Palestro 684
Zanone Nestore, avv., 3 v. Assarotti 1024
Zanone Pietro, neg. carbone 46-89 12 corso Raffaello 440
Zanone Riccardo e consorte 136 v. Cigna . 53
Zanoni frat., elettricisti, 5 v. Arcivescovado . 459
Zanotti sor. fu Eug. 8 v. Mercanti . . 99,102
Zanotti A., generale a riposo, 26 *bis* via Cibrario.
Zanotti A., macell., 402 c. Casale 620
Zanotti Aless. e Clotilde ved. Panizza 3 p. Em. Filiberto 66
Zanotti Carlo, 4 v. Massena.
Zanotti Elettra in Cravera 24 v. Monte di Pietà 45,437-45
Zanotti Gio. e figlia 7 c. Duca di Genova . 65
Zanotti Guido, impiegato municipale, 4 via Massena 685
Zanotti Maria, banco lotto, 1 v. Arcivescovado 732
Zanotti Ranieri, tratt., 395 str. di Chieri . . 552
Zanotti Vittorio, parrucchiere, 2 p. Statuto . 433
Zanotti Vitt., corriere, 30 v. Mercanti, 21 via S. Tommaso, 5 v. Mazzini e 20-22 via Monte di Pietà. 522-23-24
Zanotti-Bianco Ottavio, ing. 26-18 28 v. della Rocca . 140,799,801,943,1041
Zanotto frat., pizzic., 82 v. Villafranca. . . . 604
Zanotto Bart. fu Gio. 61 c. Firenze . . 39,70
Zanotto Giacomo, 22 v. Roma 1185
Zanotto Giacomo, macell., acc. al 27 v. Oropa 620
Zanotto Luigi, macell., 4 v. Venti Settembre . 620
Zanotto R. (*«La Smaltografia»*) 22-95 32 *bis* via Nizza. 367
Zanutta Ern., dott., 3 v. Carlo Alberto . . 1462
Zanzi Alessandro, rag., 4 v. Stampatori. . . 1203
Zanzi Emilio, redatt. giorn., 24 v. Massena . . 1088
Zapelloni Ettore, 6 v. Gioberti 887
Zappa Lina, stiratr., 3 v. Monginevro 348
Zappalà Aless., distrib. autom. targhette alluminio, Porta Nuova 1456
Zapparoli Arturo, rag., 32 v. S. Massimo . 1046-472
Zappata Alf., avv. 1 v. Carmine . 43,63 453,899
Zappata Ant., incisore metalli, 6 v. Roma . . 393
Zappata Domen., capo-mastro, 18 c. S. Maurizio.
Zappata Gius., avv., 26 v. Montebello.
Zappata Luigi, pensionato, 4 v. delle Scuole.
Zappino Nicola, fabbricante bret. 50-91 20 v. S. Chiara 346
Zara Emanuele, corrisp. giorn., 12 v. Stampatori 935,1000
Zarri Gio., chimico, dopo il 43 str. Grugliasco Moncalieri (Lingotto).
Zauza Lorenzo, parrucch., 40 v. Arsenale *pag.* 433
Zavaroni Livia ved. Wolf 139 v. Nizza . . 444
Zavattari Edoardo, dott., pal. Carignano . . . 946 943, 1071
Zavattaro Carolina, agiata, 31 v. del Carmine.
Zavattaro Felice, vinaio, 3 v. Leyni 573
Zavattaro Luigi, 24 v. Napione 1439
Zavattaro Luigi, ten. colonn., 48 p. Statuto 755
Zavattaro Paolo, farmac. 81-31 143 c. Reg. Margherita 804-26,1078-82
Zavattaro Raffaello, avv.-proc. 7-69 *studio* 8 p. S. Giovanni, *abit.* 32 v. Accademia Albertina 1025-32
Zavattaro V., giocatt., 7 p. Carlo Felice . . 338,463
Zavattaro-Albano Ermenegilda, agiata, 25 via Accademia Albertina.
Zavattero Giuseppina, mag. alim., 62 v. Cibrario 597
Zay Carlo, dott. assist., 43 v. Amerigo Vespucci 952
Zecca fratelli, prodotti chimici 7-89 45 corso Valdocco 423
Zecca Bernardo industr., 45 c. Valdocco 443
Zecca-garage, 49 v. della Zecca 494
Zecchi A., ortopedico, 34 v. Roma 1082
Zecchini frat. e sor. fu Mario 28 v. La Marmora. 44,86,408-64
Zecchini-Costa Romilda, agiata 63-12 49 via Morosini.
Zedda Silvino, impr., 28 v. Lamarmora. . . . 447
Zedel Carlo, pellic., 41 *bis* v. Finanze . . . 443
Zeglio Pio, sarto, 4 v. Barge 334
Zegna coniugi 47 v. degli Approcci . . 47
Zegna Secondo, parrucch., 44 str. R. Parco . . 433
Zegna-Delfino Celestino, 80 c. Vitt. Eman. II.
Zelioli Ernesto, capo-off. Manif. tab., 76 corso Regina Margherita 729
Zeme frat., succ. a Falcione, salsam. 1-98 44 p. San Carlo. 598,601
Zeme Pietro, conserve, docks Porta Nuova 5° compart., c. Dante 584
Zeme Roberto, 44 p. S. Carlo 1440
Zenari Gius., 47 c. Vinzaglio.
Zenga Rocco, impieg. ferr., 70 v. S. Secondo.
Zennaro coniugi, mag. alim., 25 v. Madama Cristina 597
Zeno Eugenia in Grondona 49-21 via Romani 403-42
Zenone Carlo Eman., avv.-proc. 82-50 5 via Perrone. 1025-32
Zenone Gius., latton., 20 v. S. Giulia . . . 476
Zenone Oreste avv., 44 v. Duch. Jolanda . 65
Zenoni Carlo, dott., proc., 44 v. del Carmine 1032
Zeppa Battista, tratt., 248 c. Peschiera. . . . 553
Zeppegno coniugi, mag. alim., 65 v. Belfiore. 597
Zeppegno frat. e sor. fu Gio. 282 corso Moncalieri 402
Zeppegno A., cappell. 42-50 20 v. Pietro Micca 330
Zeppegno Alcide, labor. di analisi chimica 46-69 16 v. Giannone, *abit.* 37 v. S. Domenico 359,573-74,998,1047-50
Zeppegno Ant., 92 *bis* c. Reg. Margherita . . 1440
Zeppegno Carlo, perito, 16 v. Giannone . . 1048
Zeppegno Felice, 4 v. Barbaroux . . 1004-430
Zeppegno Franc. 442 str. Nizza 442
Zeppegno Germano, direttore officina, 16 via Principe Tommaso.
Zeppegno Giuseppe e consorte 499 strada dei Forni e dei Goffi 71

Zeppegno Gius., 404 c. Casale . . . . . *pag.* 893
Zeppegno Luigi, macell., acc. al 47 v. Rogino . 620
Zeppegno Maria in Varetto 532 strada di Chieri 52
Zeppegno Maurizio, barc., 282 c. Moncalieri . 544
Zeppegno Michele, tratt., 361 str. Lanzo . 553-97
Zeppegno Stefano 294 str. ai Ronchi . . 442
Zeppegno Teresa in Forgia 300 str. Moncalieri 402
Zeppegno Vinc. barcaiuolo, 368 strada di Moncalieri. 402,544
Zeppegno Virginia, stiratrice, 33 v. S. Francesco da Paola 348
Zeppegno-Tonnarelli Ida levatr., 258 corso Moncalieri 402,1086
Zerbino Pasquale, giocattoli, 9 v. Garibaldi . 334-58
Zerbo Carlo, sarto, 44 v. Bertola. 334,344
Zerboglio Gius. Paolo, chim. industr., 7 v delle Scuole. 926,1137
Zerbola frat. e sor. fu Giorgio 8 v. Bardonecchia 23
Zerbola Gio., fabbr. calze, 3 v. Fiochetto . . 345
Zerbola Gius., drogh. 57-21 19 *bis* c. Francia e *depos.* Docks Torino-Dora pad. *B* . 425-40
Zerboni Emilio, ✻, maggiore, 8 via Schina 458
Zerboni Vitt., agente imposte, 36 c. Oporto . 732
Zerboni Romolo, rappres., 6 v. del Ridotto . 346
Ziano Giacinta in Francia 22 v. Rivara 139
Ziano Gio., insegnante, 80 v. S. Donato. . . 969
Zibetti Franc., parrucch., 48 v. Belfiore . . . 433
Zienkowiez Angelica Giulia Rosa in Carozzi (Alessandria). 445-75-85
Zienkowiez Giulia Melania in Szylanski (Milano) 445-75-85
Zignago Claudio, impieg., 44 v. S. Teresa.
Zignoli Vitt., sotto-ispett. ferr., 46 c. Vitt. Em. II (oltre Po). 1450
Zignone Edoardo 91 str. Salbertrand . . . 445
Zignone Pietro Gio. 6 v. Bossi 34
Zimaglia coniugi, neg. uova e burro, 46 via Torino 582
Zimaglia Carlo fu Gio. costr. ferramenta, 29-57 23 v. Catania. . 48,497-99,888,1429
Zimmerl Umberto, prof., 20 v. Alfieri . . . 953
Zinaglia Arturo, rag., 46 v. Gius. Pomba . . 1046
Zinelli-Pastorino Virginia affittacamere, 24 v. Roma. 442,507
Zineroni nob. Maria 25-62 33 v. Bagetti . . 676
Zini Carlo, sotto capo-ufficio ferrovie, 1 via Marco Polo 1454
Zini nob. Carlo Luigi, 24 v. Alfieri 676
Zini nob. Gaet., 24 v. Alfieri 676
Zini Gius., della Ditta Fantini e Zini 14-84 24 p. Vitt. Em. I.
Zini nob. Lamberto, 17-08 avv.-proc., vice-pret., 24 v. Alfieri 676,747,884,1025-32 1101-232
Zini nob. Maria n. Saracco, 24 v. Alfieri . . . 676
Zini nobile Pennina n. Angeloni, 25 via Valeggio 676
Zini Zino, prof., consigl. comun., 25 v. Valeggio 679 680,712,875,959-67,1003-99
Zini e frat. Fischer 35-53 estintori per incendi, 2 v. Lagrange 436-57-63-73
Zini-Terracini Ida, prof^a, 25 v. Valeggio 944-63,1008
Zino Amilcare, calzol., 46 v. S. Tommaso *pag.* 452
Zino Guido, calzol., 35 v. S. Chiara 432
Zinola L. (Ditta), carradore 29-49 5 corso Vercelli 402
Zisa Cesare, agg. di cancelleria, 24 v. Roma . 743
Zivelli-De Lauso Cesarina, insegn., 40 v. Juvara 969
Zmiglio Luigi, impieg., 5 v. S. Chiara.
Zo Giulio, imp mun., 6 v. Gioberti 704
Zo Gius. 26 v. Lauro Rossi. 88
Zo Gius., imp. post., 26 c. Valentino. . . . 1148
Zo Giuseppe, macellaio, 45 v. Po . . 620,1184-204
Zo Mario, avv. proc., 14 v. Botero e 6 v. Gioberti 1025-32-127-37
Zoacovich-Alessi Annita, 84 corso Vittorio Emanuele II 969
Zobianco Gius., tappezziere 23-38 27 via Madama Cristina. 372,456
Zocchi Aug., med. chir., 44 v. Gropello 788,1071
Zocchi Ces., ✻, prof. di scult., 8 v. Accademia Albertina. 924
Zocchi Ettore, 54 c. Oporto.
Zocchi Gio., fotogr., pitt., 4 c. Valentino e 4 p. S. Carlo 384,992,1053
Zocchi Luigi, impieg., 17 v. S. Secondo . . . 756
Zocchi Maddalena, pettinatr., 92 *bis* c. Regina Margherita 435
Zocchi Oreste, prof. disegno, 37 v. Amedeo Peyron 915-72
Zocchi Pasquale, calzol., 44 v. Monferrato . . 432
Zoccola Angela, sarta, 44 c. Emilia 327
Zoccola Carlo, 25 v. Cristoforo Colombo . . . 893
Zoccola Celestino, impiegato, 78 v. Venti Settembre. 1033
Zoccola Cesare, arg. ed indor. metalli, 2 via Princ. Tommaso. 364-65-95,1145-96
Zoccola Felice, neg. musica, 5 via Monte di Pietà 384
Zoccola Gius., usciere, 28 v. S. Anselmo . 750-52
Zoccola e Silva (Ditta), confezioni per signora, 5 v. Garibaldi. 327
Zoccoletti Annita, agiata, 27 v. Roma.
Zodo Ant. fu Gio. 146 str. Lanzo . . . 87
Zofra Giuseppina, cartoleria, 22 v. Lagrange . 390
Zoia Ant., falegn., 2 v. Vanchiglia. 408
Zoia Pietro, ossigeno terapeutico 28-70 36 via Arsenale 423
Zoja Aless., cotoni e filati 1-50 42 c. Re Umberto, *abit.* 78 c. Vitt. Eman. II . 542,1200
Zola vedova e figli, tipogr. 41-12 54 via Bertola 382
Zola Albertina, 20 v. S. Quintino . . . 928,1004
Zola Ant., calzol., 7 v. Bernardino Galliari . 432
Zola Defendente, caffett., 37 v. Fréjus . . . 553
Zola Eugenio, mag. alim., 40 v. S. Donato . . 597
Zola G. D., confez. per signora, 43 v. Garibaldi. 327
Zola Gius., latteria, 80 c. Palermo. 584
Zola Gius. e Giovanna-Maria 180 strada di Francia 73
Zola Ida, levatrice, 9 v. Balme 1086
Zola Lorenzo, prof. disegno, 20 v. S. Quintino 1055
Zola Luigia in Arrobbio 24 v. Mongrando 404
Zola Natalina ved. Morino, levatr., 42 v. Milano 1086
Zoldester Jacques 49-54 8 v. Filangeri.
Zoli Rosa, calzol., 22 v. Mad. Cristina 432
Zolla frat. e sor. 72 v. S. Secondo . 79,97,432

Zonca Clara, sarta, 27 v. Maria Vittoria. *pag.* 327
Zonca Luigi, rivend. giornali, 23 v. Po . . . 379
Zoni Guido, medico-chirurgo 57-65 36 via Carlo Alberto 790,4074-73
Zopegni Gius., impieg., 42 v. Bagetti.
Zopegni Paolo 25-27 v. Fontanesi . . 74,1239
Zoppa sor. fu G.B. 10 v. Mad. Cristina 28,92
Zoppa Lucia, vedova, 36 c. Re Umberto.
Zoppegni G., prod. vini 15-74 67 v. Venti Sett. 562-68
Zoppegni Gio., neg. vino, Docks Torino-Dora, pad. *G* 565
Zoppetti Riccardo, avv.-proc. 41-88 5 piazza S. Martino 4025-32
Zoppetto Margherita e Vincenzo fu Dom. 442 v. Colli. 57
Zoppetto Vincenzo, parrucchiere, 16 v. Venti Settembre 433
Zoppi Gioachino, dott., 10 v. Lagrange 794,802,945 4071
Zoppis Chaffredo, 62 v. S. Chiara 756
Zoppis Domenica in Bianchi 44 v. Virle . 482
Zoppis Giuseppina nata Tivano, 73 corso Re Umberto 803
Zoppis Matilde in Scamuzzi 249 str. del Cartman 44
Zoppis e Lupo, drapperie, 5 v. Confienza . . 337
Zoppo Battista, panattiere, 209 c. Casale. . . 645
Zoppo Carlo fu Carlo mag. alim., 50 strada di Mongreno. 405,597
Zoppo Giovanna fu Carlo 48 strada Mongreno 405
Zoppo Gio. fu Carlo calzolaio, 50 strada Mongreno 405,452
Zorgno Gius., pastice. e panett., 28 v. Garibaldi 576 615
Zorgnotti D., med. chir., 95 v. Villafranca . 788 4071
Zorio Callisto fu Gius., impres. 12-20 22 v. Vassalli Eandi 47,49,51,54,91,474,447 751
Zorio Gius., geom. 49 c. Francia 469
Zorio Luigi, viagg., 44 v. Gasometro.
Zorzoli Alberto, 30 v. Montebello . . 837,1220-34
Zotti Michele tabacc., 26 c. Napoli . 440,731
Zotti-Baiardi Domenica, levatr., 2 v. S. Tommaso. 1086
Zotti-Marocco Anna, 26 c. Napoli 984
Zotto Aristide, teol., rettore chiesa SS. Trinità, 6 v. Garibaldi. 240,842
Zotto Maria, agiata, 33 p. Montebello.
Zuanetti Teresa, stiratrice, 9 c. Vittorio Emanuele II 348
Zublena Alfonsina, lav. in capelli, 44 v. S. Francesco da Paola 434-35
Zublena Gius., ebanista, 4 v. Livorno 403
Zublena Silvio, dott., 44 corso Vittorio Emanuele II. 950
Zublena-Dumontel Maria Teresa, 44 c. Vittorio Emanuele II 782
Zucca Angelo neg. vini, Docks Torino-Dora, pad. *G* e 5 v. Daun. 62,565
Zucca Angelo, rappr., 4 v. Ospedale. . . . 546
Zucca Antonio, tratt., 47 v. Princ. Amedeo . 553
Zucca Clementina, maestra mun., 45 v. Consolata 693,982,1009-44
Zucca Ernesto macellaio, 37 v. Po, *abitaz.* 407 c. Vinzaglio. . . . . *pag.* 484,620
Zucca Ern. fu Gius 44 v. Torricelli. . . 468
Zucca Franc., fabbr. tastiere per piano-forti, 24 v. Ormea. 404
Zucca Giacomo, sotto-cust., 6 v. Acc. Albert. 924
Zucca Gius., 33 v. Pisa 886
Zucca Maria 150 str. Santa Margherita 154
Zucca Paolo 18 strada Bertolla 30
Zucca Prospero, 120 str. Casale 878
Zucca-Droetto Luigia, levatr., 24 v. Ormea . 1086
Zuccarelli Aless., maestro municipale, 8 via Aurelio Saffi 825,977
Zuccarelli Carlo Mario rag. geom. 24-24 8 *bis* v. Fabro, *abit.* 18 v. Duch. Jolanda. 42 505,1044-46
Zuccarelli Giuseppe, rag. 54-85 5 c. Vinzaglio 1045
Zuccarelli-Aicardi Bice, maestra mun., 8 via Aurelio Saffi 977
Zuccari Emilio, ing., ispett. capo ferr., 5 c. Oporto. 1454
Zuccaro Fiorenzo Emilio, prof., pubblicista, 44 v. Saluzzo. 994,1055-98
Zuccaro Vittorino, rag., 27 v. Po 1468
Zucchelli Maria 27 v. Cumiana. 64
Zuccheri Enrico, forn. elettr. 64-20 29 via Bertola. 439-83,540,1138
Zucchero Oreste 46 v. Cumiana 64
Zucchetti Bianca n. Carlesso 31-20 65 c. Orbassano 444
Zucchetti Camillo fu Felice, ✻, magg. generale, 74 v. S. Secondo. 95,114
Zucchetti Carolina, fioraia, 44 corso Vittorio Emanuele II 376
Zucchetti Edoardo, medico-chirurgo, 74 v. San Secondo. 1074
Zucchetti M., dott., essenze e profumi, estratti liquori 89-61 31 v. Massena 556
Zucchetti Mario, dott., farm. 31-20 65 corso Orbassano 1078-79
Zucchi famiglia, 24 v. Cibrario.
Zucchi Bice, cappell., 9 v. Pietro Micca. . . 330
Zucchi G. B., coltell., 43 v. Montebello e 16 v. Berthollet. 489
Zucchi G., drogh., 84 c. Vercelli 440
Zucchi Mario, dott., 88 v. Venti Settembre 624 919-20
Zucchi Natalina in Volpatto 13 via Cigliano 54
Zucchi-Sereno Maria, tabacc., 5 v. Bagetti. . 734
Zucchino coniugi, caffè, 24 v. Principe Tommaso 555-73
Zucco frat. e sor. 24 v. Volpiano 485
Zucco sorelle, agiate, 28 v. Cernaia.
Zucco Adelaide, mag. alim. acc. al 4 via Colleasca 597
Zucco Adelaide, vinaia, 26 v. Belfiore. . . . 573
Zucco Carlo, macellaio, 493 corso Regina Margherita 620
Zucco Emilio, impieg., 33 c. Valentino.
Zucco Francesca in Peris 38 v. Vibò . 478
Zucco Giacomo, bottiglieria, 52 c. Francia . 567
Zucco Giuseppina, mag. alim., 2 v. Ascoli . 597
Zucco Luigi, liquorista, 48 v. S. Chiara . . . 560

Zucco Vittoria fu Carlo 34 v. Cellini *p.* 50
Zuccola Pier Francesco, dottore, 50 via San Quintino 777,941,1071
Zuccoli Pietro, latton., 446 v. Villafranca . . 476
Zucconi Eug. e C., cartonaggi, 65 v. Belfiore . 386
Zuccotti Angelo, imp. postale, 53 v. Massena 1442
Zuckermann Giuseppe, 9-31 46 v. Botero.
Zuffardi Pietro, dott., Palazzo Carignano. 946-31
Zuffi Enea rappr. 7-15 9 v. Coazze, *abitaz.* 36 v. Palmieri. 536,542
Zuffi Giacomo e Enea 22 v. Bruino 37,36,468
Zugano Lucia 2 v. Busca 38
Zuliani Enrico 645 strada di Stupinigi. 464 805,1127
Zuliani Giovanna 645 str. Stupinigi . 464
Zumaglia Cecilia, mag. alim., 46 v. Parma . . 597
Zumaglini frat. di Giuseppe 473 c. Regina Margherita 49,432-36
Zumaglini Antonio, dott., 18 c. Siccardi; *abit.* 9 c. Vinzaglio 940-11,1014-74-75-82-83
Zumaglini G., parrucch., 7 v. Arcivescovado 433
Zumaglini Petronilla, mode, 31 v. Roma . . 327
Zumaglini e Bravetta, dott.. inalatorio, 2 via Campana e 18 c. Siccardi 1083-92
Zumaglini-Granero e Zanone 37 via Ceva 54,454
Zumaglino coniugi, salsam., rimp. al 26 via Bertola 597,604
Zumaglino Giovanni, bidello, 38 v. Accademia Albertina 958
Zunini Benedetto, ing., 47 v. Nizza 974
Zunini Carlo, 51-64 35 v. Maria Vittoria 457
Zunino Carlo 61-02 tappezziere, 3 v. Pio Quinto . . . . . *pag.* 372,477
Zunino Carlo ed Elisa fu Luigi 79 via Madama Cristina. 92
Zunino Emilio, ten. colonn. Genio, 16 via Amedeo Avogadro. 954
Zunino G. e C., calendari 13-89 41 *bis* via Pastrengo. 383
Zunino Gio., agiato, 8 *bis* v. Fabro.
Zunino Lorenzo 83 27 rag., prof., 9 v. Scuole . 963 970,1009-45
Zuppelli Leucio, prof. clarino, 14 v Scuole . 842-66
Zurigo 50-57 6 v. Cernaia (v. *Soc. Assicur.*).
Zurletti Ang., avv., 8 v. Fabro 725,1025
Zurletti Leone, stuccatore, 45 corso Massimo d'Azeglio. 444
Zurletti Maria, telegr., 32 c. Vittorio Emanuele II 1447
Zurletti Pietro, impieg. post., 32 c. Vittorio Emanuele II 1448
Zurra Caterina, panetteria, accanto al 17 via Bogino 615
Zurra Gius., dott.-proc., 1 c. Valdocco . . . 1032
Zurra Martino, farm., 64 c. Firenze 1078
Zurra Martino, medico-chir.-dentista, 24 via Roma 1074-72-74
Zurzolo Domenico, impiegato, 9 via Porta Palatina 956
Zussini Gerolamo, magg. prof., 58 via Massena. 956,1107
Zutta Battista macelleria, 442 corso Vercelli 476,620
Zutta Michele, tappezz., 48 v. Cibrario . . . 372
Zutta Pietro, panett., 32 c. Casale 645

☛ Vedansi a pag. VII

Aggiunte e Cambiamenti

AVVENUTI DURANTE LA STAMPA

15061

CASSA NAZIONALE DI PREVIDENZA [1]
per la invalidità e per la vecchiaia degli Operai

(instituita con la legge 17 luglio 1898, N. 350)

SEDE CENTRALE IN ROMA: PALAZZO PROPRIO (GIÀ SCIARRA)

SEDE SECONDARIA: Presso la **Cassa di Risparmio di Torino**, via Alfieri, 7

Prospetto riassuntivo delle norme fondamentali.

Che cosa è la Cassa Nazionale di Previdenza. — La Cassa Nazionale di Previdenza è un istituto fondato con legge dello Stato: ha un'amministrazione autonoma a cui partecipano anche gli operai iscritti ed ha un fondo complessivo di circa **290 milioni** ed entrate annuali fissate dalla legge.

Scopo. — Scopo della Cassa Nazionale è quello di provvedere, con assegni vitalizi alla vecchiaia ed all'invalidità degli operai d'ambo i sessi.

Chi può inscriversi. — Uomini, donne, ragazzi d'età superiore ai 12 anni che attendano a lavori manuali ovvero prestino servizi ad opera o a giornata. *Ogni ufficio postale del Regno ha l'obbligo per legge di fornire schiarimenti, accogliere le domande d'iscrizione, ricevere i versamenti delle quote.* Nei comuni dove ha sede una succursale della Cassa di Risparmio di Torino gli operai e le operaie possono ivi rivolgersi per schiarimenti, per le inscrizioni e per i successivi versamenti.

Età utile per inscriversi. — L'età utile va dai 12 ai 35 anni. L'inscrizione è ammessa però a qualunque età anche superiore a 35 anni.

Come vi si può inscrivere. — In due modi: nel Ruolo della Mutualità (se uno muore prima di giungere all'età della pensione perde tutto quanto ha versato), o nel Ruolo Contributi Riservati (in caso di premorienza le quote versate dall'inscritto vengono restituite agli eredi). Nel primo caso chi si inscrive al Ruolo della Mutualità, a parità delle altre condizioni, avrà una pensione maggiore, perchè ha accumulato a proprio vantaggio la parte dei contributi versati dagli operai defunti che già erano inscritti in quel ruolo.

Quanto si paga all'anno. — Almeno sei lire che possono essere versate anche in più rate, non meno però di lire *una* per volta. Chi si inscrive oltre i 35 anni deve però pagare una lira in più del contributo minimo di 6 lire per ogni anno che mancasse a formare i 25 anni necessari per avere il sussidio di pensione a 60 anni.

A quale età si ha diritto alla pensione. — Dopo 25 anni d'iscrizione alla Cassa e non prima di 60 anni per gli uomini e di 55 per le donne. Agli operai, che lavorano nelle miniere negli alti forni, ecc., la pensione è liquidata a 55 anni, ma il minimo della quota annuale è fissato a lire 9.

Su quale base si liquida la pensione. — In base ai versamenti fatti dall'inscritto, alle quote lasciate dagli inscritti coetanei premorti, alle quote di concorso assegnate ogni anno dalla Cassa Nazionale e agli interessi prodotti complessivamente da tali somme.

A quale età si ha diritto all'assegno d'invalidità. — A qualunque età, purchè sieno trascorsi almeno 5 anni dal giorno del primo versamento.

Su quale base si liquida l'assegno d'invalidità. — In base alle somme accumulate dall'iscritto fino al momento della sopravvenuta invalidità e di una quota speciale assegnata dalla Cassa. In ogni caso, *anche solo cinque anni dopo l'inscrizione alla Cassa*, e dopo aver versato soltanto il contributo minimo (30 lire in 5 anni), l'assegno d'invalidità non può mai essere, per legge, inferiore a lire 120 annue.

Assicurazioni popolari di rendite vitalizie.

Con l'anno 1905 la Cassa Nazionale cominciò ad esercire il ramo delle **assicurazioni popolari**, *a cui possono accedere tutti i cittadini italiani d'ambo i sessi che non possono far parte della Cassa Nazionale per gli Operai. Anche il ramo delle assicurazioni popolari si divide in due ruoli: ruolo a* capitale alienato *e ruolo a* capitale riservato. *Sono ostensibili al riguardo, presso la sede centrale in Roma e presso le sedi secondarie le tabelle di rendite vitalizie.*

Per maggiori schiarimenti rivolgersi alla Sede secondaria presso la Cassa di Risparmio via Alfieri, 7, dove si ricevono le iscrizioni.

(1) Vedasi nell'Indice la citazione dell'elenco dei componenti il Consiglio d'Amministrazione.

Annunzi Speciali

Indice degli Annunzi speciali

Aquila Italiana, Fabbrica Automobili (3ª pagina appena aperta la Guida).
Genta C. F., Impresa Feretri e Pompe funebri (1ª pag. appena aperta la Guida).
Istituto Internazionale « Ugo Foscolo, (2ª pagina appena aperta la Guida).
Venchi S. & C., Società Anonima Italiana per la fabbricazione di Confetti, Cioccolato, Cacao, Caramelle (1ª pagina appena aperta la Guida).

Bardelli F. e C., Ottici meccanici . . . . . *Pag.* 17
Betta G. & C., Ferri nazionali ed esteri . . . . . » 3
Caprile L., Fabbricante di pesi e misure . . . . . » 12
Compagnia Anonima d'Assicurazione « Il Toro » . . . . . » 13
Cottiè Irene e C., Fabbrica ricami a mano . . . . . » 18
Emanuel, Bosticco e C. già **Assom Domenico,** Maglierie, Filati, Biancheria confezionata ecc. . . . . » 31
Ferrero Pietro e C., Ferri lavorati, pompe, valvole, tubi, ecc. . . . » 1, 2
Fonderie Subalpine, Società Anonima . . . . . » 11
Galantini Simone, Officina meccanica . . . . . » 30
Gatti Michele Alberto, confettiere, specialità caramelle . . . . » 12
Guglielmo Alessandro & Figli, Colori, vernici, pennelli, ecc. . . . » 22
Industrie Metallurgiche. Società Anonima . . . . . » 21
Marcacci Mario, Margarina burrificata . . . . . » 6
Mario Ettore, Rappres. della Soc. An. Miniere e Fonderie d'Antimonio » 30
Musso Giuseppe, *Il Muratore.* - Corso pratico di Arte Muraria . . . » 15
Opessi Antonio, Fabbrica di pesi e misure . . . . . » 14
Paissa Fratelli, *Fosfatina Falières* - Acqua minerale *San Pellegrino* - Estratto di carne *Ramornie* - Marmellate, Liquori Paissa . . . 26, 27, 28, 29
Paravia G. B. & Comp., Libri istruttivi ed ameni . . . . . » 15
Penotti Giovanni, Premiato Stabilimento meccanico . . . . . » 10
Provvidenza (La), Stabilimento Balneo-Idroterapico . . . . . » 32
Reinach Ernesto e C., Soc. per l'industria e il commercio dei lubrificanti 24, 25
Rosso Raffaele e C. succ. **Pizzotti e Bellone,** Deposito acciaio . . » 19
Sacco G. R., Menta glaciale alpina . . . . . » 31
Saponerie e Stearinerie Riunite . . . . . » 4, 5
Società Anonima Cioccolato e Cacao Moriondo e Gariglio . . . . » 23
Società « Augusta » Unione Nazionale Fonderie di Caratteri e Fabbrica di Macchine 18, 19
Società Nazionale Officine di Savigliano, Costruz. meccaniche ed elettriche » 16
Società Reale d'Assicurazione incendi . . . . . » 7
Ulrich Domenico, Erbe medicinali - Estratti ed essenze per liquori . » 8, 9
Varda A., Manifattura Articoli da viaggio . . . . . » 22
Vezzosi Massimiliano (Ditta), Legatoria . . . . . » 20

PIETRO FERRERO & C.

I, Corso Oporto - TORINO - Via Venti Settembre, 9

DIRETTA IMPORTAZIONE DALL'AMERICA E GERMANIA

VALVOLE AMERICANE E GERMANICHE DEI MIGLIORI TIPI

PERFETTA TENUTA A BASSA E ALTA PRESSIONE

VALVOLE a sede Jenkins

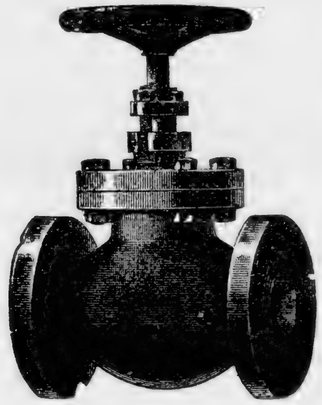

VALVOLE a sede metallica

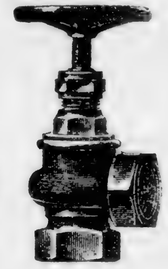

Valvole di sicurezza e di riduzione, Manometri, Livelli, Condensatori, ecc., Radiatori e Materiali per riscaldamenti. Utensili per la lavorazione e montaggio dei tubi.

Pompe Americane e Germaniche aspiranti e prementi SARACINESCHE

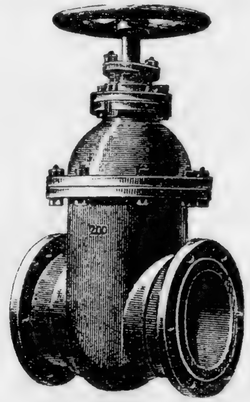

Lampade per saldare, Saldatori a benzina. — Rubinetteria assortita per vapore, acqua e gaz. — Spazzole in filo acciaio.

PIETRO FERRERO & C.

Corso Oporto, 1 - TORINO - Via XX Settembre, 9

TUBI in FERRO ed ACCIAIO greggi e zincati
per condutture di vapore, acqua e gas

BOLLITORI per caldaie
TUBI da pozzi.
TUBI per pressioni idrauliche
TUBI per riscaldamento

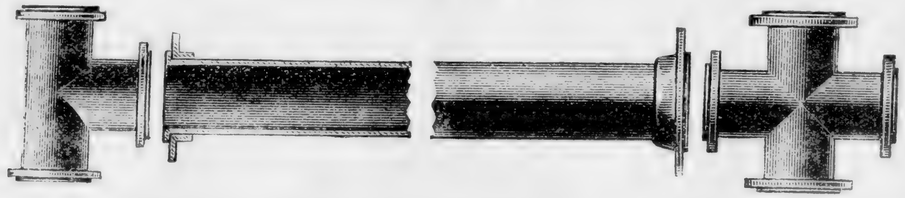

Rappresentanti Esclusivi per l'Italia
della Società Anonima delle Acciaierie già Giorgio Fischer di Sciaffusa (Svizzera)

Raccordi in Ghisa malleabile con bordo - Marca G. F.

straforti e resistenti ad altissime pressioni

Le massime onorificenze a tutte le Esposizioni

1.000.000 pezzi sempre pronti in deposito

Telefono internazionale **15-78**

G. BETTA & C.

5, Via Basilica - TORINO - Corso Ponte Mosca, 41
Telefono intercomunale 10-71

Ferri nazionali ed esteri
Lamiere, Tubi, Chincaglierie, ecc.

Ferri profilati per costruzioni metalliche

UNICO GRANDE DEPOSITO
di Ferri profilati speciali e Ferri sagomati per ornamentazioni

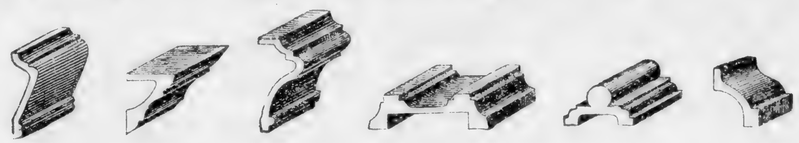

Ferri ornati, traforati e a bassorilievo
per costruzioni eleganti

Ferri a ⊔ per coulisse. Ferri a vitrage

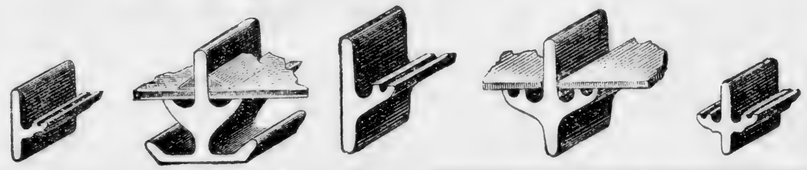

A semplice richiesta si spediscono Listini e Cataloghi.

ACQUISTATE SEMPRE

I TRE SAPONI ITALIANI

INDISPENSABILI

FORMATO UNICO ✠ PREZZO UNICO
TROVANSI OVUNQUE ✠ MARCHE DEPOSITATE

TRE DISTINTI USI - GUARDARSI DALLE IMITAZIONI

ABRADOR

l'avete provato?

Supera l'azione dei saponi per levare qualunque macchia dalle mani e dagli oggetti. Deterge, disinfetta, ammorbidisce la pelle.

VENTI ANNI DI CONTINUATO SUCCESSO

ABRADOR non serve pel bucato. Pel bucato adoperate sempre

GIRASOLE

purissimo sapone per tutti gli usi di famiglia. Agevola il bucato, rendendolo facile ed economico. Composto di materie sceltissime, lascia un gradevole odore alla biancheria.

Contiene una percentuale di glicerina

Osservare che il pezzo deve portare impressa su le due faccie un fiore di *GIRASOLE* e sui fianchi la ditta **FRATELLI DE-BERNARDI - TORINO**

Noemi

Esigere su ogni scatola la Marca depositata.

UNICI FABBRICANTI

SAPONERIE E STEARINERIE RIUNITE - Torino-Lingotto

(Già FRATELLI DEBERNARDI)

Esposizione Internaz. Torino 1911 - GRAN PREMIO e Tre Medaglie d'Oro.

Esigete sempre un manifestino N. 600 con diritto a regalo.

Perchè Noemi

è la migliore Saponetta esistente in Commercio?

PERCHÈ contiene latte, amido e glicerina.
non contiene alcun colore nocivo.
è emolliente e conserva la pelle più delicata.

PERCHÈ è fatta con olio purissimo e dà schiuma abbondante.
dando ferte schiuma diventa economica.
è insuperabile per radersi.

PERCHÈ è profumata con essenze di montagna naturali.
è completamente antisettica e sterilizzata.
appena fatta, viene impaccata.
malgrado la sua superiorità e bontà la

Noemi

costa meno dei saponi esteri con manifestino regalo

SI VENDE IN TUTTI I PRINCIPALI NEGOZI D'ITALIA

ESPOSIZIONE INTERNAZIONALE TORINO 1911
GRAND PRIX — GRAN PREMIO — GRAND PRIX
E TRE MEDAGLIE D'ORO

UNICI FABBRICANTI

SAPONERIE E STEARINERIE RIUNITE

Torino-Lingotto (Già FRATELLI DE-BERNARDI) Torino-Lingotto

IMPORTANTE

I consumatori di

Margarina Burrificata

consci dei loro interessi devono per avere un prodotto garantito e tipi extra nonchè costanti e di lunga conservazione rivolgersi sempre per le loro ordinazioni alla

PRIMARIA DITTA PRODUTTRICE

MARIO MARCACCI

Corso Raffaello, 19 - TORINO

= CASA FONDATA NEL 1901 =

MASSIME ONORIFICENZE CONSEGUITE DALLA DITTA
ALLE PRINCIPALI ESPOSIZIONI

Gran Premi
4 Medaglia d'Oro
3 Gran Diplomi d'Onore

Medaglia d'Argento M. A. I. C.
Membro d'Onore (Fuori Concorso) Torino 1906.

Esposizione Internazionale Torino 1911
Membro della Giuria (Fuori Concorso) con Diploma di Benemerenza e Medaglia d'Oro

SOCIETÀ REALE

DI ASSICURAZIONE MUTUA A QUOTA FISSA

CONTRO I DANNI D'INCENDIO

= FONDATA IL 1829 =

SEDE SOCIALE TORINO VIA ORFANE, 6

LA SOCIETÀ ASSICURA LE PROPRIETÀ MOBILIARI ED IMMOBILIARI CONTRO I DANNI D'INCENDIO CONCEDE FACILITAZIONI AGLI ENTI PUBBLICI ESSA È COSTITUITA ESCLUSIVAMENTE FRA GLI ASSICURATI, AI QUALI SONO RESTITUITI I RISPARMI ANNUALI ED AI QUALI SPETTA LA PROPRIETÀ DEL FONDO DI RISERVA SOCIALE ESSA NON HA ALCUN SCOPO SPECULATIVO

AL 31 DICEMBRE 1915

ASSOCIATI N° 384.000

VALORI ASSICURATI { 7 Miliardi e 883 Milioni

Brevetto della Casa di S. M. il Re d'Italia

Medaglia d'Oro e Diploma di Gran Premio

Esposizione Centro-Americana - Guatemala 1897.

2 Medaglie d'Oro, Esposizione Generale Italiana in Torino 1884.

Stabilimento fondato nel 1854

Gran Premio Esposiz. Internazionale Milano 1906

Unica onorificenza accordata alle Industrie Estrattive.

20 Medaglie e Diplomi, Espos. Torino, Londra, Lione, Melbourne, ecc.

ULRICH DOMENICO

MEMBRO DELLA GIURIA — ESPOSIZIONE INTERNAZIONALE TORINO 1911

TORINO = ERBORISTERIA GENERALE = TORINO

Esteso Commercio d'Esportazione premiato con **Medaglia d'Oro** dal Ministero d'Agricoltura, Industria e Commercio

POLVERE AROMATICA per la confezione del vero
VERMOUTH DI TORINO
ESTRATTO VERMOUTH LIQUIDO
:: POLVERE per la confezione del FERNET ::

ESTRATTI per Liquori e Sciroppi.
ESSENZE - DROGHE

ELISIR DEL PRETE - tonico
digestivo - febbrifugo.
Vero Tesoro delle Famiglie.

CHIEDERE CATALOGO

MICIDIAL - Polvere insetticida
LA MIGLIORE PER EFFICACIA E PER LA DISTRUZIONE
:: IMMEDIATA DI QUALUNQUE INSETTO ::
ZANZARICIDA MICIDIAL
(CONI FUMANTI)

ACETO ETEREO AROMATICO per toeletta (Vinaigre).

ACQUA di Colonia, Lavanda, Felsina.
ACQUA di China, preparaz. speciale.
DENTIFRICIO ULRICH

CHIEDERE CATALOGO

UFFICIO e MAGAZZINO:
Via S. Secondo, 7 e Via Gasometro, 8
Telefono 1-04

MAGAZZINO AL DOCK:
Corso Vinzaglio

LABORATORIO:
Via Ilarione Petitti, 6, casa propria
Telefono 1-70

GIOVANNI PENOTTI

MECCANICO IDRAULICO

CAVALIERE DEL LAVORO. — FORNITORE DELLE REALI CASE

Officine proprie per la lavorazione speciale dei Metalli

con annessa Esposizione di Apparecchi in funzionamento.

OFFICINA . . . . . **Via Valperga Caluso, 32-34** - Telefono 16-77
MAGAZZINO E NEGOZIO: **Via Pietro Giuria, 2** - Telefono 4-79
ABITAZIONE . . . . . - Telefono 16-76

già Via Lagrange num. 24.

TORINO - Filiale in **ROMA**

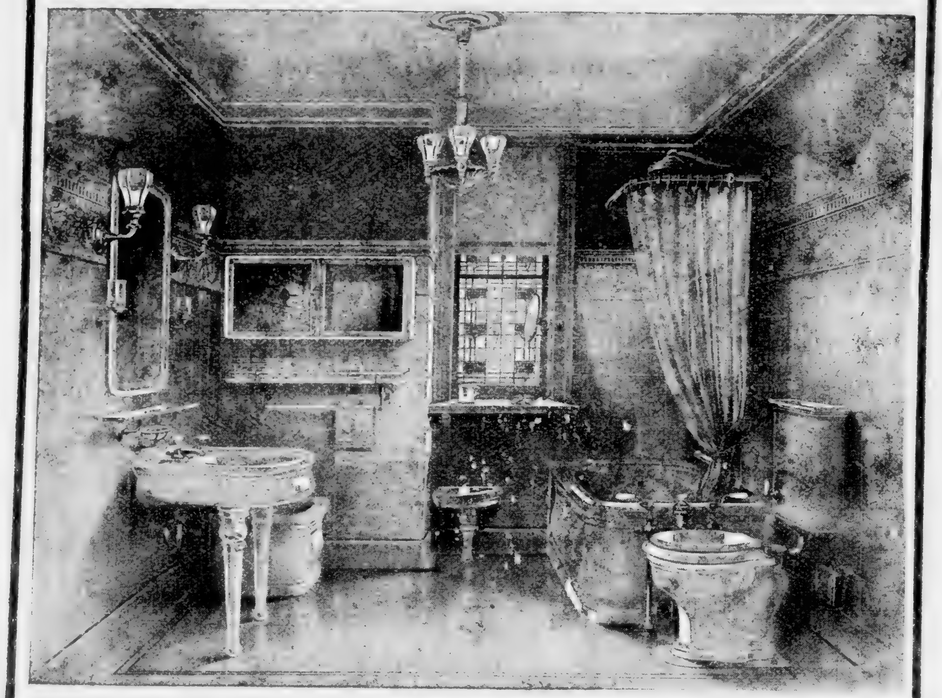

Impianti moderni di Apparecchi Idraulici Sanitari. - Comfort completo per abitazioni private, case di cura, ospedali, alberghi. Bagni. - Lavabi. - Latrine. - Condotte d'acqua e fognatura. Gronde e Coperture metalliche per costruzioni.

MANUTENZIONI ED ABBONAMENTI.

SOCIETÀ ANONIMA

Capitale statut. L. 2.000.000. — Emesso e vers. L. 1.000.000.

SEDE IN

TORINO

Via Bologna, 67-85.

TELEFONI 65, 27-29.

FONDERIE SUBALPINE

Moderno

Grandioso Stabilimento

Raccordo ferroviario diretto.

AREA CINTATA

M. Q. 34.000.

GETTI in GHISA

di qualunque dimensione sino a Kg. 30.000.

Ghise speciali

Ghise acciaiose

Resistenti agli acidi

Per griglie di focolari

Fusioni in conchiglia

Riparto speciale per Metalli fini

(BRONZO, OTTONE, RAME, ALLUMINIO, ecc.)

LAVORAZIONI MECCANICHE

Riparto speciale per la fabbricazione in serie di

TRAPANI

DI TUTTI I SISTEMI

A semplice richiesta si spediscono listini e si redigono preventivi.

Michele Alberto Gatti

Via Carlo Alberto, 44 angolo Corso Vittorio Emanuele — TORINO — AMMINISTRAZIONE: Via Berthollet, 18

Telefono 23-03 — Telegrafo: GATTIMA

SPECIALITÀ CARAMELLE

Confetteria d'ogni genere - Cioccolattini finissimi - Pasticceria assortita - Frutta candita Marrons glacés - Fondants

Panettoni Milano — SERVIZIO

PASTICCERIA DA CAMPAGNA - GATEAUX — da Thè, caffè, vini e liquori

Grandioso assortimento di bomboniere finissime

SERVIZI PER NOZZE - SOIRÉE - BATTESIMI

:: FABBRICA DI CIOCCOLATO ::

Filiale: VIA ROMA, 13

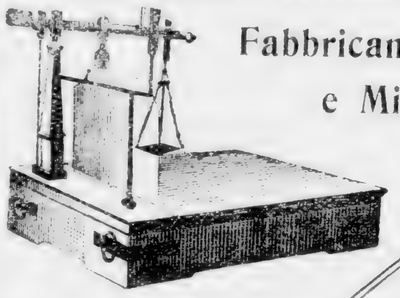

Fabbricante di Pesi e Misure

L. CAPRILE

Successore DECKER e C.

Costruttore Meccanico

Copia-lettere. — Pompe varie. — Torchi per vinaccie. — Cilindri di Carta per Calandre.

CATALOGHI E PREVENTIVI A RICHIESTA

TORINO — VIA MANTOVA, N. 37 angolo VIA CATANIA

Esposizione Internazionale Torino 1911 — GRAN DIPLOMA D'ONORE

84° ANNO DI ESERCIZIO

COMPAGNIA ANONIMA D'ASSICURAZIONE

ASSICURAZIONE INCENDI A PREMIO FISSO TORINO

contro i danni degli **INCENDI** e rischi accessori

a **PREMIO FISSO**

Autorizzata da S. M. il RE CARLO ALBERTO (RR. Patenti 5 Gennaio 1833)

Società per Azioni - Capitale versato L. 1.125.000.

Sede, Direzione e Agenzia:

TORINO - Via Maria Vittoria, 18 (palazzo proprio) *Telef.* 5-91.

Presidente del Consiglio d'Amministrazione

POLLONE Comm. EUGENIO

Amministratore delle Ferrovie Secondarie della Sardegna, della Banca Commerciale Italiana, della Cassa risparmio di Torino, ecc. ecc.

Direttore	Vice-Direttore
BROCCHI cav. uff. Augusto	CAUVIN Arturo

Garanzie annuali oltre a	L.	6.300.000
Capitali assicurati annualmente	„	2.350.000.000
Sinistri pagati dalla fondazione oltre a .	„	58.000.000

La **COMPAGNIA** è accreditata presso tutti gli Istituti esercenti il **CREDITO FONDIARIO** e simili, quali:

La **BANCA D'ITALIA** - L'**ISTITUTO ITALIANO** - Il **BANCO** di **NAPOLI** - Le **OPERE PIE DI S. PAOLO** in Torino - Le **CASSE DI RISPARMIO** di Torino, di Milano e Provincie Lombarde, di Genova, di Firenze, di Bologna, di Verona, ecc. - Il **MONTE DE' PASCHI** di Siena, ecc. ecc.

La **COMPAGNIA** accorda speciali facilitazioni agli Istituti Religiosi e di Beneficenza, Parrocchie, Opere Pie, Pubbliche Amministrazioni, ecc.

Ditta Antonio Opessi

Casa fondata nel 1773

OFFICINA E DIREZIONE: **Viale Stupinigi, 802**
NEGOZIO E MAGAZZINO: **Via Venti Settembre, 51**
TORINO

DIPLOMA D'ONORE (LA MASSIMA ONORIFICENZA)
Esposizione Generale Italiana Torino 1898

Premiata Fabbrica di Strumenti per pesare

FORNITORE delle Strade Ferrate **Mediterranee, Adriatiche, Sicule, Sarde, Complementari, di principali Municipi, Stabilimenti governativi ed industriali del Regno.**

Stadere a Ponte Bilico a rotaie continue per peso vagoni da collocarsi sopra qualunque binario percorso da treni, sistema privilegiato in Italia e principali Stati d'Europa; tipo adottato dalle Ferrovie Mediterranee, Adriatiche, ed altre Amministrazioni ferroviarie. — **Stadere a Ponte Bilico** interamente metalliche, per peso carri di qualunque forza o portata per servizio Dazi Comunali, Ammazzatoi e Stabilimenti pubblici e privati. — **Stadere a Bilico** portatili di qualunque forma e dimensione. — **Stadere di Precisione** per sete, cotoni, ed ogni altra forma per uso del commercio. — **Bilancie da banco** dette a pendolo e di precisione, per esperimenti chimici, e per pietre preziose. — **Misure lineari,** doppio metro e triplometri in canna e legno per ingegneri. — **Misure di capacità** in ferro ed in legno. — **Pesi** in ottone ed in ghisa. — **Articoli diversi** attinenti al commercio.

Dietro domanda si spedisce gratis il Catalogo illustrato coi prezzi correnti

DITTA G. B. PARAVIA E COMP.

TORINO - ROMA - MILANO - FIRENZE - NAPOLI - PALERMO
GENOVA, *Libreria A. Montaldo*

GIUSEPPE MUSSO
COSTRUTTORE

IL MURATORE

Corso Pratico di Arte Muraria

20 Tavole di cm. 50×35 con testo illustrativo
Prezzo L. 10.

ELENCO DELLE TAVOLE

I. Tufi e pietre tenere - Collegamento ed ornamentazione di mattoni. — II. Fondazioni. — III. Murature - Archi - Piattebande. — IV. Archi - Pulvini - Chiavi. — V. Scale diverse VI. Volte. — VII. Volte e tracciamento di curve. — VIII. Armatura e disposizione dei mattoni nelle volte. — IX. Solai di legno e di ferro - Soffitti. — X. Soffitto centinato - Solai e soffitti di cemento armato. — XI. Tetti - Grossa armatura - Incavallatura. — XII. Coperture diverse e loro minuta armatura. — XIII. Mansarde - Torrette di camini - Abbaini - Lucernari. — XIV. Muricci per tramezzi. — XV. Pietre lavorate. XVI. Pietre lavorate. — XVII. Balaustre e plutei. — XVIII. Ponti di servizio. — XIX. Coronamento di edifizi. — XX. Cornici e decorazioni di finestre.

In quale più profittevole modo arricchire la mente di utili cognizioni, educare il cuore ai più soavi sentimenti?

LEGGENDO LE MIGLIORI OPERE DEDICATE ALLA FANCIULLEZZA

Libri istruttivi ed ameni

PUBBLICATI IN ELEGANTE EDIZIONE
DALLA CASA EDITRICE

G. B. PARAVIA & COMP.

TORINO-ROMA-MILANO-FIRENZE-NAPOLI-PALERMO

A SEMPLICE RICHIESTA SI SPEDISCE IL CATALOGO

SOCIETÀ NAZIONALE
DELLE

OFFICINE DI SAVIGLIANO

Capitale versato L. 6.000.000

DIREZIONE in TORINO - Via Genova, 23

TELEFONI: 47-40 e 47-41

OFFICINE a SAVIGLIANO ed a TORINO

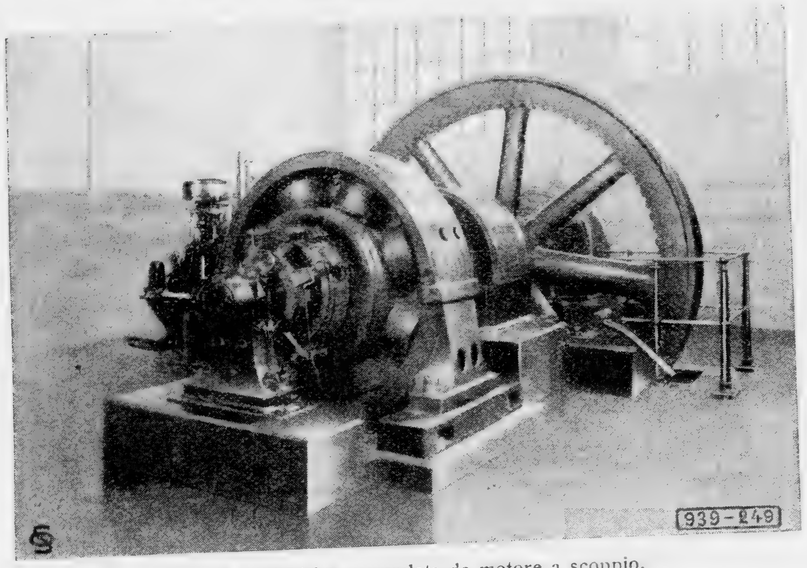

Dinamo **generatrice** comandata da motore a scoppio.

COSTRUZIONI METALLICHE MECCANICHE - ELETTRICHE ED ELETTRO-MECCANICHE

MATERIALE FISSO E MOBILE per Ferrovie e Tramvie elettriche ed a vapore.

Battipali — Scavatori — Draghe — Cabestans, ecc.

F. BARDELLI e C.IA

OTTICI MECCANICI

Specialisti in Strumenti di GEODESIA, OTTICA, TOPOGRAFIA e MATEMATICA

Via Roma — **TORINO** — Galleria Natta

Casa Fondata nel 1874. Premiata con 12 Medaglie e Diplomi alle principali Esposizioni

BINOCCOLI prismatici di Zeiss.
CANNOCCHIALI per teatro e campagna, di tutti i modelli e prezzi.
BAROMETRI, TERMOMETRI, ed IGROMETRI. — **OCCHIALI** di tutte le forme e qualità.
COMPASSI di Richter, Rieffler e di Milano.
Contasecondi, Contagiri e TACHIMETRI.

UNICI DEPOSITARI

delle rinomatissime **LENTI DIAFRAGMATE RODENSTOCK**

Strumenti per viaggiatori e turisti.
BUSSOLE, CONTAPASSI, BAROMETRI per misurare le altezze.
CURVIMETRI o misuratori delle distanze sulle carte topografiche.
Strumenti Registratori per la Meteorologia e per le Industrie.
MICROSCOPI, Macchine Elettriche medicali e Termometri clinici.

Lanterne di Proiezione
e
CINEMATOGRAFI

APPARECCHI FOTOGRAFICI

di tutte le grandezze dei più rinomati Costruttori e dei Modelli più perfezionati.

Catalogo Gratis
per strumenti geodetici e per Apparecchi **FOTOGRAFICI**

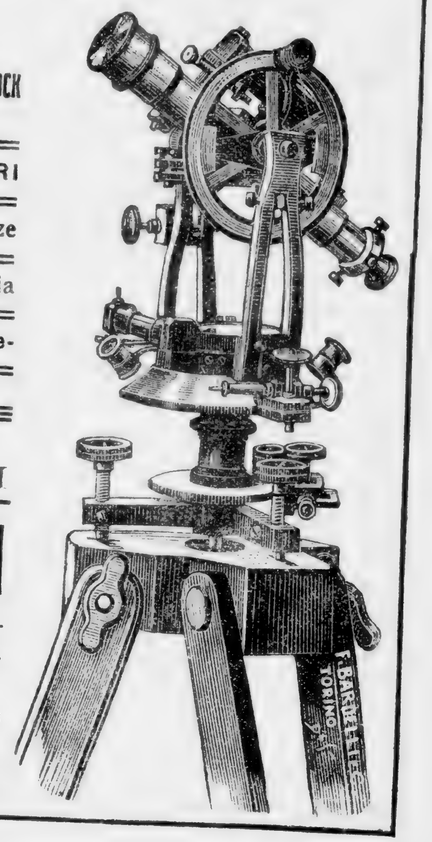

Premiata Fabbrica
DI
RICAMI A MANO
e Mercerie

Ine COTTIÈ & Cia

N. O. Via S. Teresa quasi di rimpetto alla Galleria Natta - TORINO

NON TIENE NESSUNA SUCCURSALE

SPECIALITÀ OGGETTI PER REGALI campionati, ricamati, montati

SI ESEGUISCONO DISEGNI
in ogni stile, su qualsiasi stoffa, biancheria, arredi sacri

Lane, Sete, Oro, Ciniglie, Filati, Tele étamine, Canapacci
Panno, Peluche, Raso, Moire, ecc., ecc.

"AUGUSTA"
UNIONE NAZIONALE FONDERIE CARATTERI
E FABBRICHE MACCHINE

Sede Centrale:
TORINO
Corso R. Parco, 9

Esercizio Stabilimenti Società Anonime:
Nebiolo & Comp.
Torino e **"Urania"**
Milano.

Studio d'Incisioni Fotomeccaniche e Xilografiche

CLICHÉS PER ILLUSTRAZIONI DI GIORNALI
E RIVISTE, CATALOGHI, OPERE SCIENTI-
FICHE, FOTOINCISIONI IN ZINCO E IN RAME

Per pubblicazioni di giornali e riviste e per ordinazioni importanti si accordano facilitazioni speciali sui prezzi di tariffa.

"AUGUSTA"
UNIONE NAZIONALE FONDERIE CARATTERI
E FABBRICHE MACCHINE

TORINO - Corso R. Parco, 9

FONDERIE CARATTERI

◇ Caratteri di testo e di Fantasia, Iniziali e Fregi moderni in ogni stile ◇ Fili d'ottone semplici ed ornati ◇ Vignette allegoriche e decorative ◇ Galvanotipia, Stereotipia

FOTOINCISIONE E SILOGRAFIA

Esercizio Stabilimenti Società Anonime:
NEBIOLO & COMP., TORINO
Capitale L. 4.000.000
"URANIA" MILANO
Capitale L. 3.600.000

FABBRICHE MACCHINE

◇ Macchine tipografiche e litografiche di costruzione moderna, perfezionatissime ◇ Macchine a platina (pedali) robustissime e di assoluta precisione ◇ Taglierine ◇ Torchi litografici ◇ Cucitrici ◇ Perforatrici ◇ Presse ◇ Cesaie ◇ ecc.

Medaglia d'Oro al Merito Industriale, 1898 ✠ Diploma d'Onore Esposizione Torino 1898
✠ Medaglia d'Oro Esposizione Parigi 1900 ✠ Gran Premio Esposizione Milano 1906 ✠

RAFFAELE ROSSO & Cl

Successori PIZZOTTI & BELLONE

25, Via Orto Botanico — **TORINO** — Via Orto Botanico, 25

Telegrammi: ROSSO-ACCIAI ☆ Telefono 4-49

GRANDE DEPOSITO di Acciaio fuso inglese, in verghe, lamiere e fili.
SPECIALITÀ in Acciaio fuso, saldabile e naturale, per punte da scalpellino, barramina, falci messorie, coltellerie, molle e parti di macchine.
ACCIAI E FERRI trafilati, di qualsiasi sezione.
LIME, UTENSILI per meccanici e fabbri.
ATTREZZI per imprese di costruzioni.

Succursale a MILANO - Via Varese, 8.

Stabilimento Artistico Industriale

Ditta M. Vezzosi

di

Savoretti e Borgioli

Legatoria di Libri Semplici ed Eleganti

SPECIALITÀ

Albums, Bouvard
Pergamene Artistiche
Lavori di lusso

TORINO
Via dei Mille, 16.

MILANO
Via S. Giovanni sul Muro, 13.

PROVVEDITORI DELLE CASE REALI, DUCALI E KEDIVIALI

Medaglie di Bronzo
Londra 1856 — Firenze 1861.

Medaglie d'Argento
Torino 1858 - Vienna 1873 - Liegi 1905
Camera di Commercio di Novara

Medaglie d'Oro
Saint Louis 1904 (America S. U.) - Liegi 1905
MILANO 1906 - BRUXELLES 1910
Medaglia d'Oro del Municipio di Casale 1905
Esposiz. di Torino 1884 - Fuori Concorso.

Diploma d'Onore
Esposizione internazionale di Vercelli.

Membri della Giuria
Esposizioni di Torino 1898 e 1911.
GENOVA - Esposizione Intern. 1914
= Diploma di Benemerenza e due Medaglie d'Oro =

Medaglia del Ministero di A. I. e C.

INDUSTRIE METALLURGICHE

TORINO

SOCIETÀ ANONIMA - Capitale L. 4.000.000 interamente versato

SEDE IN TORINO
VIA CIGNA, fuori Barriera di Milano

STABILIMENTI

Forgia - Stampaggio (TORINO - Barriera di Milano
Imbottitura (SESTRI PONENTE - Via dei Costo
Fonderia di Ghisa malleabile TORINO - Barriera S. Paolo

Telai e pezzi stampati per Automobili

Pezzi speciali per Arsenali, Marina e Ferrovia

Manifattura Articoli da Viaggio

A. VARDA

Torino STABILIMENTO, 11bis corso Francia, Telef. 12-03.
NEGOZIO VENDITA, 14 via Garibaldi, Telef. 20-56.

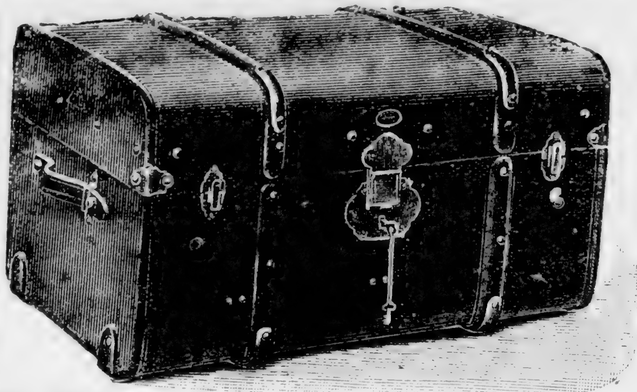

Solidissimo - Impermeabile.

Baule leggerissimo
50 % di economia sui trasporti
PREZZI RIDOTTI

Riparazioni - *Casa fondata nel 1864.*

INGROSSO - DETTAGLIO

ASSORTIMENTO COMPLETO Bauli - Casse - Ceste da viaggio - Valigie e Sacchi con e senza nécessaire - Borsette per signora - Porta-carte ad uso viaggiatori, avvocati, ingegneri, ecc. — Specialità in Campionari per viaggiatori di commercio.

PELLETTERIE per REGALI ONOMASTICI, NOZZE, ecc.: Portafogli - Portamonete, Portasigari - Nécessaire per toeletta e da lavoro per signora - Specchi a tre luci - Buvards - Albums per fotografie - Cestini buffet - Posate da viaggio.

Pronta esecuzione di qualunque articolo del genere su ordinazione.

Alessandro Guglielmo & Figli

Successori di GIACOMO BAIETTO

Colori, Vernici, Pennelli - Generi relativi alla pittura, decorazione ed al disegno - Prodotti chimici - Generi per fotografia, litografia - Articoli per indoratori.

Deposito di lastre preparate al Gelatino-Bromuro e Fabbrica di Cartoncino per fotografia.

38, Via Lagrange — TORINO — Via Lagrange, 38

rimpetto all'Albergo del Gran Mogol.

SOCIETÀ ANONIMA

Cioccolato e Cacao Moriondo & Gariglio

TORINO

Primo Stabilimento Italiano
per la
Fabbricazione del Cioccolato

Assoluta Specialità:

Cioccolato Gianduia

Cioccolato Fantasia

15 Medaglie d'Oro - 5 Grands Prix - 8 Diplomi d'Onore

ESPOSIZIONE UNIVERSALE DI PARIGI 1900

Unica Medaglia d'ORO

la più alta onorificenza accordata al

Cioccolato Italiano

ESPOSIZIONE D'IGIENE, NAPOLI 1900

Unico Diploma d'Onore.

Soc. An. Lubrificanti

E. REINACH, Milano

Accomandita per Azioni.
Capitale L. 700.000 interamente versato

9 MEDAGLIE D'ORO
4 DIPLOMI D'ONORE - 3 GRAND PRIX

PREMIO AL MERITO INDUSTRIALE
del Ministero d'Agricoltura, Industria e Commercio
(R. Decreto 27-6-1907).

Fornitrice dei principali Cotonifici, Tessiture, Stamperie, Lanifici, Cartiere, Molini, Officine Elettriche, Officine a Gas, Officine di costruzioni meccaniche, Acciaierie, Imprese di Navigazione, Ferrovie, Trams Elettrici ed a Vapore, Impianti idrovori, Municipi ed Opifici militari.

Olii speciali propri alle esigenze di lubrificazione di qualsiasi macchina:

Olio minerale per Selfactings e Bancs-à-broches.
Olio composto per Selfactings e Bancs-à-broches, qualità di grande potere lubrificante, permettente di risparmiare dal 15 al 20 % di forza.
Olio chiaro inalterabile per fusi Rings.
Olio smacchiabile per telai.
Olio per trasmissione (tipo speciale per oliatore ad anello).
Olio composto a base di olio oliva neutro, per bielle manovrate di macchine a vapore.
Olio « Biviscolina » (Brevetto N. 4913) qualità densa, per bielle manov. di macch. a vap.
Olio neutro speciale per motori a gas.
Olio speciale per dinamo e motori elettrici.
Olii speciali per turbine.
Olio per seghorie (tipo speciale resistente a grandissima velocità).
Olio isolatore per stampi cemento.
Olio incongelabile per compressori ad ammoniaca.
Glicerina pura per compressori ad acido carbonico.
Olio di lardo per torni revolver.
Olio chimico emulsionabile per bullonerie e per la lavorazione di metalli in genere. (Chiedere circolare speciale N. 32 *bis*).
Olio per cilindri vapore a bassa pressione.
Olio per cilindri vapore ad alta pressione.
Olio brevettato per cilindri a vapore surriscaldato Acaustol.
Olio speciale per utensili ad aria compressa.
Oleoblitz (Brevetto N. 4914) olio per motori di automobili. (Chiedere opuscoli speciali).
Olio per trebbiatrici e locomobili. (Qualità unica per la lubrificazione delle superfici fredde e del cilindro. (Chiedere circolare speciale N. 27 *bis*-33 *bis*).
Olio per falciatrici, spandifieno, macchine agricole in genere. (Chiedere circolare speciale N. 27 *bis*-33 *bis*).
Olio nero per carri e vagoni. (Chiedere circolari speciali N. 39 e 27 *bis*-33 *bis*).
Olii per ardere.
Carbolineum per la conservazione del legname. (Chiedere circolare spec. N. 27 *bis*-33 *bis*).
Olio fluido per scrematrici.
Olio incolore per la lavorazione del riso.
Olio sgrassato per la lavorazione della seta.
Olio per macchine da maglieria.
Olio per macchine a cucire e per velocipedi — Swift oro e Swift diamante — (Brevetto N. 4907).
Olio incongelabile per orologeria.
Olio d'oliva neutro tecnico.
Olio di ricino tecnico.
Olio di piede di bue per lubrificazione e per bagno tacchetti.
Olio di spermaceti per bagno tacchetti.
Olio inodoro per stampi caramelle.
Caramello (colore di zucchero) speciale per le industrie dei liquori.
Preparato d'oleina emulsionabile per la lavorazione della lana.

Grassi e Prodotti diversi:

Grasso consistente neutro speciale per automobili.
Grasso consistente per ingrassatori stauffer, towote, ecc
Grasso consistente grafitato.
Grasso nero per ingranaggi.
Grasso (a base di cera) per corde cotone, manilla.
Grasso per corde metalliche in genere.
Grasso indistruttibile per robinetti. (Chiedere circolare speciale N. 34).
Grasso adesivo per cinghie di cuoio. (Chiedere circolare speciale N. 44).
Grasso adesivo per cinghie pelo di cammello. (Chiedere circolare speciale N. 44).
Grasso per ammorbidire e conservare le pelli. (Chiedere circolare speciale N. 39).
Grasso per rotabili. (Chiedere circolare speciale N. 39).
Grasso per anelli Rings.
Antiossido trasparente essicante. (Chiedere circolare speciale N. 35).
Antiossido bruno. (Chiedere circolare speciale N. 35).
Cera per lucidare pavimenti di legno e tappeti di linoleum.
Colla speciale per giuntura cinghie di cuoio. (Chiedere circolare speciale N. 42).
„ Manganio „ Mastice di Manganese per guarnizione di vapore. (Chiedere circolare speciale N. 42).
Pasta elastica per grossi ingranaggi. (Chiedere circolare speciale N. 43).
Pasta « Radium » (brevettata) per lucidare tutti i metalli. (Chiedere circolare speciale).
Tricolore preparato liquido per lucidare tutti i metalli.
Vaseline bianche, chimicamente pure per uso farmaceutico e per uso tecnico.
Vaseline gialle, chimicamente pure per uso farmaceutico e per uso tecnico.
Vaselina in pani (alto punto di fusione) per cuscinetti di laminatoi e calandre.

Preparato „ FIX „ (Brevetto 6815) **per la soppressione della polvere.**
Chiedere circolare speciale esplicativa.

Preparazioni Speciali:

GRASSO ADESIVO per cinghie qualità fortemente adesiva, composta di sostanze che conservano a lungo la cinghia e la mantengono flessibile e morbida.

ANTIOSSIDO per armi e macchine, indispensabile per tutti gli organi, apparecchi, armi e macchine, soggette all'umidità nei depositi, o destinati a lunghi viaggi. Si prepara in due distinte qualità: l'una trasparente ed essicante; l'altra bruna ed essicante solo parzialmente.

GRASSO INDISTRUTTIBILE per robinetti a base di caoutchouc, inalterabile all'azione del vapore ad alta pressione, dei gas e degli acidi. Coll'uso di questo grasso non si verificano più le perdite, la manovra dei robinetti è costantemente libera e se ne impedisce l'ossidazione.

PASTA ELASTICA per ingranaggi. Questo grasso, reso elastico dalle speciali sostanze che lo compongono, attutisce di molto il rumore, evitando lo sfregamento diretto dei denti. Esso resiste a forte pressione e rappresenta il miglior intonaco che si conosca per gli ingranaggi, in specie per quelli mossi a velocità grandissime.

COLLA SPECIALE per la giuntura delle cinghie di cuoio per trasmissioni. La giuntura eseguita con questa colla resiste perfettamente all'azione dell'umidità, ed al secco eccessivo, ed è di gran lunga a preferirsi ai lacciuoli, agraffes, ecc., i quali, a cagione dei numerosi fori, indeboliscono la cinghia.

« RADIUM » (in pasta) e « TRICOLORE » (liquido) preparati per lucidare i metalli. Riconosciuti superiori ai migliori prodotti esteri.

GRASSO per rotabili. Questo grasso è assai superiore all'antico « unto da carri » soggetto per la sua composizione resinosa ad essiccarsi ed indurirsi. Il nostro grasso per rotabili al contrario è **costantemente pastoso** in qualunque stagione, **non è adesivo, nè s'asciuga,** e col suo uso si diminuisce sensibilmente la resistenza di trazione. È confezionato in fusti, ed in scatole di latta, da ½, 1 e 5 Kg.

OLIO CHIMICO emulsionabile. Si scioglie nell'acqua e rimpiazza l'acqua saponata usata nelle varie lavorazioni del ferro e dell'acciaio, come il trapanaggio, piallaggio, ecc. L'emulsione essendo neutra, i metalli così lavorati rimangono protetti dalla ruggine, e per questa stessa ragione i ferri e gli utensili adoperati per le varie lavorazioni si logorano assai meno.

„ MANGANIO „ Mastice di Manganese puro per congiunzioni di tubazioni di vapore. Questo mastice perfettamente amalgamato a forte pressione, ha la proprietà di mantenersi indefinitamente impermeabile, elastico e penetrante nelle cavità. Lo si adopera solo, come con cartoni vari, fibre vegetali e d'amianto. È sempre pronto all'uso; volendolo più pastoso lo si stemperi con olio cotto di lino.

Rappresentanti: Sigg. PEYROT & ROSSIGNOLI - TORINO, Via Petrarca, 10 - Telefono 12-69.

LA

Fosfatina Falières

è l'alimento più aggradevole e più raccomandato per i bambini a partire dall'età di 6 a 7 mesi, sopratutto all'epoca dello slattamento e durante il periodo della crescenza.

Essa **facilita la dentizione ed assicura la buona formazione delle ossa**, previene od arresta la diarrea così micidiale nei bambini durante i calori estivi.

PARIS - Avenue Victoria, 6

In vendita presso tutte le Farmacie.

DEPOSITO PRINCIPALE

FRATELLI PAISSA, Società Anonima "SALUS"

8, Piazza San Carlo - **TORINO** - Piazza San Carlo, 8

SAN PELLEGRINO

Acqua minerale naturale alcalina,

batteriologicamente pura

:: :: ::

Bibita eccellente :: ::

:: temperante, aperitiva,

ottima anche per tavola

:: :: :: ::

Sempre riconosciuta efficacissima per combattere la

DIATESI URICA

la Gotta, la Renella, i Calcoli renali, vescicali, epatici; i Catarri vescicali, gastrici, intestinali; gli ingorghi ed ingrandimenti epatici consecutivi ad infiammazioni, alla malaria ed all'alcoolismo; il Diabete e la Polisarcia.

Deposito esclusivo:

FRATELLI PAISSA, Società Anonima "SALUS"

8, Piazza San Carlo - TORINO - Piazza San Carlo, 8

Estratto di Carne
"Ramornie,,

della Australian Meat Company
:: di LONDRA ::

IL MIGLIORE ESTRATTO DI CARNE

Purezza assoluta ::
:: :: Peso esatto
Massima Economia

Vaso da una libbra
Lire 13,50.
Vaso da 1/2 di libbra
Lire 7.
Vaso da 1/4 di libbra
Lire 3,80.
Vaso da 1/8 di libbra
Lire 1.95.

DADI RAMORNIE

fabbricati
coll'estratto di carne
"RAMORNIE,,

Scatola da 100 dadi
Lire 4,75.
Scatola da 20 dadi
Lire 1.

In vendita presso tutti i buoni Magazzini alimentari e presso gli Agenti esclusivi

Fratelli PAISSA PIAZZA SAN CARLO, 6-8 TORINO

Torino, Milano, Genova - Società Anonima "SALUS,, - Venezia, Bologna, Novara, Spezia

LIQUORI PAISSA

Specialità finissima in eleganti bottiglie di circa un litro

Curaçao - Elixir China - Menta verde glaciale - Chartreuse - Maraschino - Persico - Vaniglia - Kummel - Kirschwasser

Crema Cacao - Crema The - Crema Caffè - Olio di Rhum - Olio di Rose - Mandarino - Rhum Punch - Cognac

Bottiglia L. 5 - Cassa di 6 bottiglie assortite L. 29
Cassa di 12 Bottiglie assortite L. 58

VINI DI SPAGNA

della Casa JIMENES & LAMOTHE

MALAGA

Alicante - Lacrimas - Madera - Malaga bianco
Malaga nero - Malvasia - Moscatel - Pajarete
Porto bianco - Porto rosso
:: Pedro Ximenes - Xeres ::

Bottiglia originale L. 3,50 - Cassa di 6 bottiglie L. 20
Cassa di 12 bottiglie L. 40

FRATELLI PAISSA SOCIETÀ ANONIMA "SALUS,,
Piazza San Carlo, 8 - TORINO
MILANO - GENOVA - VENEZIA - NOVARA - SPEZIA

Soc. An. Miniere e Fonderie d'Antimonio

SEDE: GENOVA - COLORIFICIO: LIVORNO

STIBIUM

COLORE DI ANTIMONIO

MARCA ★ DEPOSITATA

Pittura Antiruggine pronta al pennello

Massima durata ed economia

Protettore del ferro, legno, cemento, ecc. ecc. Resistente alle intemperie, alte e basse temperature, ai corrosivi.

Forte potenzialità di copertura Innocuo alla salute.

Fornitori dei Ministeri della R. Marina, della Guerra, Ferrovie dello Stato, Società Tramviarie ed industriali.

RAPPRESENTANTE PEL PIEMONTE

MARIO ETTORE Via S. Francesco da Paola, 14

Telefono intercomunale 19-01.

Su richiesta si forniscono gratis Listini e Campioni.

OFFICINA MECCANICA

GALANTINI SIMONE

9, Via Bra ✕ **TORINO** ✕ Via Bra, 9

Specialità in Macchine

per impianti di Fabbriche di Cioccolato, per Confettieri, Salsamentari e per Fabbricanti di Sapone

Specialità Ferramenta per Ferrovie e Tramways

Speciali riparazioni di Macchine a Vapore e Pompe

ESPOSIZIONE INTERNAZIONALE DI MILANO 1906
Massima Onorificenza: **Grand Prix** d'Onore.

ESPOSIZIONE INTERNAZIONALE DI MILANO 1906
Massima Onorificenza: **Grand Prix** d'Onore.

Emanuel, Bosticco e Ca

già ASSOM DOMENICO

Piazza Corpus Domini accanto alla Chiesa sotto i Portici

TORINO - Telef. 50-08

FILATI DI LANA, COTONE, LINO

BIANCHERIA CONFEZIONATA

PER CASA E CORREDI

FABBRICA DI CALZE USO A MANO

COPERTE, TOVAGLIERIE E TESSUTI DIVERSI

MAGLIERIE

GRANDE STABILIMENTO BALNEO-IDROTERAPICO

E ISTITUTO DI CURE FISICHE

"LA PROVVIDENZA,,

(COLLIEX)

Fondato nel 1854 dal Dott. C. Colliex

ONORIFICENZE: (Esposizioni d'Igiene, Idrologia, Terapia fisica, ecc.)
MEDAGLIA D'ORO: Torino 1898, Roma 1894 e 1907, Napoli 1900.
DIPLOMA DI MERITO: Venezia 1905.
MEDAGLIA D'ARGENTO: Torino 1905, 1906 e 1907.
DIPLOMA D'ONORE: Esposizione internazionale - Torino 1911.

Medico Direttore Dott. E. JORIO

TELEFONO 32 - TORINO - *TELEFONO 32*

Via XX Settembre, 5, 7, 9 - Via Volta, 8 - Piazza Paleocapa

IDROTERAPIA Doccie fredde, temperate, alternate, scozzesi - Bagni raffreddati - Piscina per immersioni - Semicupi, pediluvi, maniluvi ad acqua corrente - Impacchi, spugnature, ecc. - Apparecchi del Winternitz - Bagni alla Russa - Bagni con doccia in vasca.

TERMO-FOTOTERAPIA Bagno Turco - Romano (Hammam - Bagno Russo - Doccia di Vapore - Bagno parziale di Vapore (uso Aix-les-Bains) Fanghi naturali di Abano e di Riolo - Termofori Elettrici - Bagni di luce (parziali e generali) - Bagni parziali uso Dowsing.

ELETTROTERAPIA Bagni Idroelettrici (generali e parziali) - Correnti faradiche, galvaniche, ad alta frequenza (d'Arsonvalizzazione) - Bagni e doccie elettriche (Franklinizzazione) - Elettrolisi - Ozonizzazione.

KINESITERAPIA Massaggio manuale, meccanico ed elettrico - Vibroterapia - Ginnastica igienica e Meccanoterapia sistema Zander.

RAGGI RÖNTGEN (Radioscopia - Radiografia - Radioterapia)

Deposito e cure dei Fanghi Radioattivi della Banca del Radium di Parigi

LOHTANNINBÄDER (Bagni elettrici al tannino) BAGNI DI ACIDO CARBONICO

SALA PER INALAZIONI Salso-iodobromiche (Salice) colle acque della Porretta, di catrame, trementina, ecc.

DOUCHES-MASSAGES (uso Vichy ed Aix-les-Bains)

BAGNI SEMPLICI COMUNI E DI Iª CLASSE

Bagni Medicinali colle Acque Naturali di Salice, Solforosi, coi Sali di Vichy, Castrocaro, ecc.

Deposito e Cure dei Fanghi Naturali Termali di Montegrotto (Albano)
delle Acque salso-iodobromiche di Salice e delle Acque delle Terme della Porretta

Servizio a domicilio di Bagni, Fanghi, Massaggi e Bagni di Vapore

Lavanderia propria - Luce elettrica
Riscaldamento a Vapore - Stabilimento di Iº Ordine.